CELJE, 24. JANUARJA 1980 – ŠTEVILKA 3 – LETO XXXIV – CENA 6 DIN

NOVI tednik

GLASILO OBČINSKIH ORGANIZACIJ SZDL CELJE, LAŠKO, SLOVENSKE KONJICE, ŠENTJUR, ŠMARJE PRI JELŠAH IN ŽALEC

Z UREDNIKOVE MIZE

Ko govorimo o stabilizaciji, ne mislimo na neko sedanjo, danes porojeno misel o njej. Brez dvoma bo vse naše bodoče početje le sestavni del povezanega stabilizacijskega programa, ki smo ga sprejeli že pred časom, pa nas sedanje razvojne resolucije in dogodki v svetu, ki se vedno posledično odražajo tudi v našem notranjem političnem življenju, še posebej opozarjajo na doslednost, na obnašanje, dostojno ljudi, ki jim samoupravni socializem omogoča razvoj in mu ljudje s svojim delom razvojne možnosti tudi vračajo.

Gre torej za enotna dejanja. Ne za preveliko besed, da ne bi že takoj nestabilizacijsko nastopali s tem, da bi cele dneve presedeli na sestankih in se pogovarjali o stabilizaciji... Vsak pozna svoje naloge, zavedajmo se svojih nalog in dolžnosti, uveljavljajmo pravice, samoupravljajmo.

Nihče nam ničesar ne bo podaril!

DRAGO MEDVED

OBISKALI SMO TEPANJE – MODNI ZMAJ NA CELJSKEM – NAS BO SNEG ZDRUŽIL

ŠOPEK ŽELJA PREDSEDNIKU

Odkar se predsednik Tito zdravi, je obdan s skrbjo in toplimi željami vseh nas in z nami vsega miroljubnega človeštva. Iz vseh naših krajev in delovnih sredin smo v mislih zbrani okoli njegove bolniške postelje, hkrati pa spričo resnosti razmer v svetu in obilice nalog bolj kot kdajkoli odločeni slediti njegovim napotkom za razvoj naše samoupravne družbe in njene neodvisnosti. Z vsem tem so pretkane naše vroče želje, da bi hitro ozdravel in se vrnil na najodgovornejšo dolžnost.

Takšna je vsebina neštevilnih sporočil in voščil iz raznih krajev in delovnih sredin, kjer se v tem času zbirajo delovni ljudje na dogovorih, kako bodo v največji meri zmogli naloge za stabilizacijo in za krepitev naše samoupravne družbe.

RDEČI MLIN: PRVO SOOČENJE

Ob ponedeljkovi predstavi Lužanovega Rdečega mlina v Slovenskem ljudskem gledališču, ki so si jo ogledali tudi nekateri udeleženci II. partijske konference (Peter Stante, Milan Apih, Goričevi in drugi) sta se prvič v »živo« srečala tudi Melhior Jošt in Miro Podjed, ki v omenjenem dramskem delu (režija Mario Uršič) »predstavlja« mlinarja Melča. Med njima nasmejana Darinka Joštova. Vsi trije v prijetnem pomenku po predstavi. Premiera bo v petek.

Foto: D. Medved

O VLOGI IN POLOŽAJU MLADIH

KJE INTERESI?

Formalnosti ne dajejo sadov

V krajevnih skupnostih in v mladinskih organizacijah celjske občine so že začeli z razpravo o gradivu, ki nakazuje problematiko družbenega položaja in vloge mladih v Celju. O tej temi bodo govorili na redni seji občinske konference socialistične zveze. Mladi sami ugotavljajo, da formalna zastopanost v organih samoupravljanja še ne pomeni možnosti za uresničevanje njihovih interesov.

Zato se zavzemajo za večji obseg družbenega izobraževanja in usposabljanja. Preskromno poznavanje družbeno gospodarskih problemov mlade ovira v njihovi samoupravni in delegatski aktivnosti. Več organizacij zveze socialistične mladine v delovnih organizacijah in v krajevnih skupnostih se zato bolj ukvarja z organizacijo izletov, športnih tekmovanj, s krasitvijo delovnih prostorov in s podobnimi akcijami. V socialistični zvezi pa je nepogrešljiv delež mladih v oblikovanju družbenih odločitev o razvojnih in aktualnih vprašanjih Celja.

Stabilizacijski ukrepi, večja produktivnost, planiranje, stanovanjska in socialna politika, inovacije in znanstvenoraziskovalno delo, razvoj samouprave in delegatskih odnosov, kulturna politika in druga področja predstavljajo torišče angažiranja mladih. V javni razpravi bi morali v vsaki krajevni skupnosti in organizaciji združenega dela ugotoviti dvoje – kolikšen del mladih prizadevno sodeluje v reševanju različnih družbenih vprašanj in kakšne so sploh možnosti za razgibano in raznovrstno mladinsko dejavnost.

Tam, kjer mladi niso aktivni, tudi ne morejo ugodno ocenjevati političnega in samoupravnega dela v krajevni skupnosti ali v tovarni.

J. V.

USTALITEV GOSPODARSTVA MORAMO DOSEČI Z BOLJŠIM DELOM

Ustalitev gospodarskih tokov je v letošnjem letu brez dvoma najpomembnejša naloga vseh družbenopolitičnih, samoupravnih, gospodarskih, strokovnih, oblastnih in vseh drugih družbenih sil. S stabilizacijskimi prizadevanji mora biti prežeta sleherna delovna in samoupravna sredina in vsak člen naše družbe, postati mora torej tista misel in akcija, ki bo mobilizirala vse družbene sile v enotno fronto prizadevanj za učinkovitejše gospodarjenje in večjo notranjo trdnost.

Ko so na ponedeljkovi seji predsedstva občinske konference SZDL v Celju razpravljali o programu stabilizacijskih ukrepov v občini, so poudarili, da pomeni stabilizacija v bistvu boljše delo vseh nas, ki živimo in delamo v tej družbi. Zato mora vsaka delovna in življenjska sredina tedaj, ko bo sprejemala lasten stabilizacijski program, v prvi vrsti izhajati iz ocene lastnih razmer ter poiskati poti za bolj organizirano, bolj produktivno in bolj kakovostno delo. Seveda pa bo paket ustavitvenih ukrepov, ki ga bodo na ponedeljkovi seji občinske konference SZDL v Celju sprejeli kot najširši dogovor vseh subjektov v občini, obsegal tudi nekatere omejitvene ukrepe. To je seveda razumljivo glede na cilje prizadevanj za stabilizacijo. A ob tem je vendarle treba poudariti, da bodo morale delovne sredine selektivno obravnavati te ukrepe v skladu z lastnimi rezultati in lastnimi cilji.

Za pravilno razumevanje celotnega programa stabilizacije v celjski občini velja poudariti predvsem dvoje. Najprej to, da bo osnovni dokument, po katerem se bodo morale ravnati vse samoupravne sredine, občinska resolucija, ki jo bodo po široki razpravi sprejeli delegati vseh zborov občinske skupščine na zasedanju v februarju. Resolucija bo vsebovala vse stabilizacijske elemente in osnovna pravila gospodarskega ravnanja za letošnje leto, v svojem bistvu bo pomenila torej najširši dogovor vseh subjektov celjske občine o tem, kaj in kako ravnati, da bi dosegli optimalne pogoje gospodarjenja. Sestavni del tega dokumenta pa bo program celotne aktivnosti, ki bo podrobno naravnan na uresničevanje zastavljenih resolucijskih ciljev.

DAMJANA STAMEJČIČ

DOBRINA

KORAK PA JE ZASTAL

Zakaj ponekod referendumi niso uspeli?

Na poti za uveljavitev dogovorjenih organizacijskih in tako tudi pomembnih vsebinskih sprememb v nekaterih celjskih delovnih organizacijah, članicah sestavljene organizacije združenega dela Dobrine, je korak zastal. Zastal pravzaprav nepričakovano, saj se je zdelo, da je razprava med delovnimi ljudmi v teh organizacijah dovolj odkrito, pošteno in konstruktivno osvetlila vse razloge za takšne spremembe, še posebej vidike organizacijsko spremenjene Dobrine in v tem tudi razčistila vsa odprta vprašanja.

Toda, referendumi o potrditvi organizacijskih sprememb so v nekaterih celjskih trgovinskih kolektivih pokazali drugačno sliko, celo prav nasprotno, kot pa so bile dogovorjene smernice.

Organizacijske spremembe delovnih organizacij, združenih v SOZD Dobrina, naj bi zajele Merx, Tkanino, Modo in Center, ki bi se naj razformirale, medtem ko bi se naj iz delovne organizacije Kovinotehna izločil TOZD Tehnomercator. Po potrditvi teh organizacijskih sprememb naj bi ustanovili štiri nove delovne organizacije: Blagovni center, Trgovina na drobno, Mlinska predelovalna industrija ter Gostinstvo in turizem.

Razlogov za takšno organizacijsko spremembo znotraj Dobrine je bilo več. Vsi so dobili tudi široko družbeno podporo! Šlo je predvsem za težnjo po združevanju proizvodnih in poslovnih zmogljivosti, za uveljavitev novih družbenih in ekonomskih odnosov, za novo delitev dela s čvrstim dogovorom, da se bo sprejeta delitev tudi v celoti izvajala itd. Šlo je seveda tudi za nove, oziroma čvrstejše dohodkovne odnose in še za marsikaj drugega. Z drugimi besedami tudi ali zlasti za močnejšo celjsko trgovino, za bolje organizirano itd.

Toda, kot rečeno, so referendumi o potrditvi teh organizacijskih sprememb pokazali drugačno razpoloženej prizadetih delovnih ljudi v nekaterih delovnih organizacijah. Seveda izredno koristno spoznanje! Toda, navzlic temu se pojavlja vprašanje, zakaj je ta različnost na pomembne odločitve prišla šele zdaj, zakaj ni bila izražena že prej, v javni razpravi, v delu družbenopolitičnih organizacij v teh delovnih sredinah in drugod? Zato se ob tem spoznanju, ki seveda ne meče temne luči na člane kolektivov, javlja vprašanje, kako je z odgovornostjo tistih, ki so povsod tod vodili razprave, tolmačili utemeljenost, oziroma upravičenost sprememb? Ali ni šlo morebiti za pot, ki je imela dva konca?

V celoti so organizacijske spremembe sprejeli v vseh temeljnih organizacijah združenega dela v Merxu. Za dogovorjeno pot so se odločili tudi v Tehnomercatorju, prav tako v Maloprodaji Tkanine ter Potrošnji v Zagorju. Proti pa so se izrekli v Centru, pri Modi in v Veleprodaji Tkanine.

Čeprav so pozneje ugotovili, da v Centru in Modi referenduma pravzaprav nista bila nujna, ker se v tej fazi položaj teh delovnih organizacij znotraj Dobrine v ničemer ne spreminja, je izid glasovanja vendarle pokazal določeno stanje in razpoloženje.

Spričo odklonilnega stališča v treh kolektivih, oziroma v dveh delovnih organizacijah (Center, Moda) ter v eni temeljni organizaciji (Veleprodaja Tkanine), je postopek za uveljavitev organizacijskih sprememb obtičal. Toda, ne dolgo. Prav tako so odložili podpisovanje sporazuma o združevanju v »novo« Dobrino. Toda, vse to ne pomeni, da je ali da bo delo obtičalo. Morda je prav zdaj trenutek za pojasnitev še nekaterih vprašanj, za utemeljitev še nekaterih korakov, morebiti tudi odnosov do uresničitve dogovorjene naloge.

M. BOŽIČ

NA ŠENTJURSKEM 330 USMERJENIH KMETIJ

Pri TOK Kmetijskega kombinata imajo za celotno področje občine evidentiranih približno 1000 kmetij, ki so perspektivne za usmerjanje.

Dosedanji napori TOK so dali že dobre rezultate, sa je trenutno v občini 330 usmerjenih kmetij in to takih s čisto mlečno proizvodnjo, pitovno in kombinirano proizvodnjo. Vseh kmetij, ki kooperirajo, je v TOK 545. V zadnjih letih usmerjajo letno 30 kmetij, kar je v skladu z njihovim razvojnim načrtom.

Zanimiva je ugotovitev, da je v razvitejšem severnem delu občine v KS Ponikva, Dramlje, Blagovna in Šentjur od 2560 kmečkega prebivalstva kar 345 kmetij, ki kooperirajo s TOK, da pa je na južnem, manj razvitem kozjanskem predelu, kjer je 3332 kmečkih prebivalcev, v KS Planina, Dobji, Kolobji, Prevorji, Loka in Slivnica komaj 200 kmetij, ki so v kooperantskih odnosih s TOK.

Najvišji organ samouprave – občni zbor kooperantov, ki se sestaja četrtletno, šteje 50 članov, od tega 42 kmetov in 8 delavcev KK. Poleg tega imajo še pet področnih svetov, ki štejejo od 7 do 11 članov; ti sveti imajo tudi razne komisije. Na severnem delu občine so trije sveti in to na Ponikvi, v Dramljah in Šentjurju, na južnem predelu na sta le dva in to na Planini pri Sevnici in na Slivnici.

E. REČNIK

V CELJSKEM DOMU UPOKOJENCEV

STISNILI SO SI ROKE

Delavski svet je umaknil sklep

Po večkratnih dolgih in razburljivih razpravah so v celjskem Domu upokojencev končno našli skupen jezik vsi, ki živijo in delajo pod isto streho zavoda. Žal – to je treba še posebej naglasiti – šele s posredovanjem in pomočjo družbenega pravobranilca samoupravljanja, ki je proučil zakonitost postopka v zvezi s sprejetim sklepom delavskega sveta o odpustitvi dveh oskrbovancev iz doma.

Rezime utrujajočih razprav, ki pa so vendarle težile tako s strani oskrbovancev doma, kot tudi zaposlenih delavcev k nekem skupnem dogovoru o bodočem tesnejšem sodelovanju in h krepitvi medsebojnih odnosov, je najbolje odslikan v sklepih, ki jih je sprejel delavski svet Doma upokojencev na torkovi seji. Ta samoupravni organ je najprej razveljavil sklep o odpustu dveh upokojencev iz doma in ob tem umaknil tudi opomin, izrečen dvema drugima oskrbovancema. Komisiji za delovna razmerja pa je naložil, da mora v najkrajšem možnem času opraviti razpis del in nalog socialnega delavca, katerega osrednja naloga bo delo z oskrbovanci. Delavski svet je ob tem tudi menil, da je direktorica zavoda dolžna enkrat tedensko skupaj z odborom oskrbovancev premleti morebitne probleme, ki se tako kot vsepovsod tudi v Domu upokojencev vsakodnevno porajajo. S tem, da bi odbor oskrbovancev še razširili z delegati iz posameznih nadstropij Doma upokojencev. Še nekaj je bilo dogovorov, ki so jih oblikovali na zadnji seji delavskega sveta. Med njimi tudi ta, da morajo strokovne službe skrbeti za temeljito informiranost oskrbovancev o vseh materialnih vprašanjih zavoda. Kajti s pomočjo teh obvestil in tistih, s katerimi se bodo seznanili v tedenskih pogovorih z direktorico, se bodo lahko oskrbovanci aktivno vključili v vsestransko soodločanje o najpomembnejših življenjskih, gospodarskih in drugih vprašanjih Doma upokojencev.

Ko takole zapisujem sprejete sklepe delavskega sveta, ki so brez dvoma srž vseh premlevanj na večkratnih sestankih in pogovorih, pa se nekako ne morem otresti vtisa, da pa sklepi vendarle ne morejo vrniti izgubljenega zaupanja ljudi. Pri tem pa mislim tako na zaupanje oskrbovancev do delavcev doma, kot tudi obratno, samih delavcev do oskrbovancev. To zaupanje lahko vrne samo obojestransko prizadevanje za čvrstejše in čistejše medčloveške odnose. In nenazadnje vsakodnevni posluh delavcev zavoda za vse tiste male, a toliko pomembne probleme, ki oskrbovancem – če niso sproti zbrisani – grenijo ure zasluženega počitka.

DAMJANA STAMEJČIČ

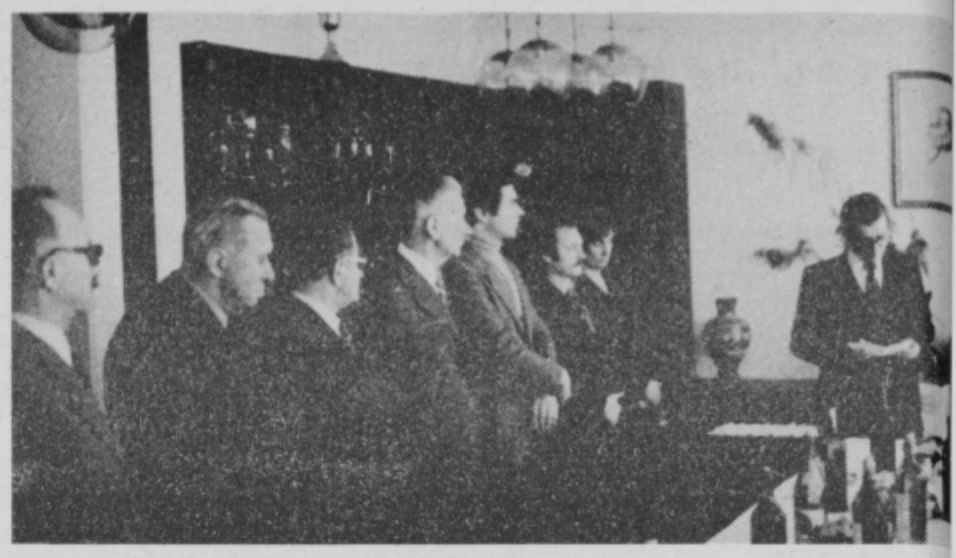

VZTRAJATI NA ZAČRTANI POTI

V petek, 18. 1. ob 11. uri je svet osmih občin v klubskih prostorih Doma milice v Cel pripravil sprejem za upokojene pravosodne delavce in za Zdenka Pavlino, ki je zapus svoje dosedanje delovno mesto predsednika Višjega sodjšča Celje in zasedel mesto pomo nika republiškega sekretarja za pravosodje, občo upravo in proračun v Ljubljani. S sprej mom so počastili: Borisa Kmeta, okrožnega javnega tožilca, Ludvika Gorenjaka, dolgol nega sodnika okrožnega sodišča Celje, Marjana Baleta starejšega, predsednika okrožne gospodarskega sodišča in Franca Podržaja, sodnika okrožnega gospodarskega sodišča nazadnje tudi predsednika gospodarskega sodišča Celje.

»Vaš delež pri izgradnji novega življenja je bil pomemben. Vsaka etapa izgradnje druž je postavljala pred vas nove naloge. In bili ste jim kos... Sodnik pomeni biti človek, b human do sočloveka, ga razumeti z vsemi njegovimi tegobami... Vi ste vzgojili sedan generacijo sodnikov, ki bo vztrajala na poti, ki ste jo vi začrtali.« To so besede **Vla Črešnika,** sekretarja sveta osmih občin, ki je imel na prireditvi pozdravni govor.

Za njim sta spregovorila še Pavlina Zdenko in Marjan Bele starejši. Bele Marjan je zač delati že leta 1945. V vseh teh letih dela si je nabral dovolj izkušenj, zato njegove besed »Naša pot ni bila brezplodna« gotovo niso prazne.

M. T. – F.

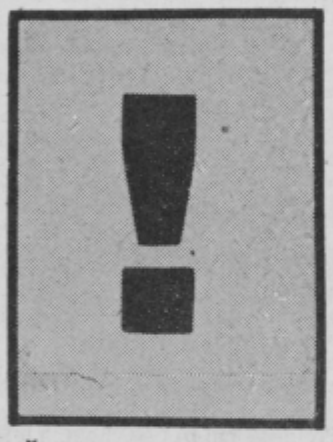

ŠOLA V DRAMLJAH

Učenci, ki zdaj obiskujejo osnovno šolo v Dramljah se bodo sredi februarja preselili iz s stebri podprtih in razpokanih učilnic v novo, sodobno urejeno šolo. To bo zanje in vse, ki delajo zdaj na šoli v resnično slabih pogojih, pomemben dogodek. Šola v Dramljah bi resda morala biti že nared z novim letošnjim šolskim letom, a zato dogodek ob otvoritvi ne bo nič manj slavnosten.

MP

ŠMARSKI SINDIKATI

ŽIVAHNI ZBORI

Ustanavljajo nove OO ZSS

Že novembra lani so v šmarskih sindikatih sprejeli sklep, da bodo v vseh osnovnih organizacijah ZSS izvedli občne zbore do konca januarja. Nekatere osnovne organizacije sindikata so nemudoma pristopile k delu in opravile zbore že v decembru, večina osnovnih organizacij pa sklicuje občne zbora prav v tem času.

Osrednja tema sindikalnih občnih zborov je ustalitev gospodarskih tokov. S tem seveda, da v posameznih delovnih sredinah obravnavajo stabilizacijska prizadevanja konkretno, torej povezano z njihovo lastno prakso in rezultati gospodarjenja. Drugo vprašanje, ki mu na zborih namenjajo veliko pozornost, pa je izvajanje občinske resolucije in s tem v zvezi obravnavajo tudi predloge, kako zastavljene resolucijske cilje v prihodnje uresničiti. Sindikalni občni zbori so seveda povezani tudi z volitvami novih vodstev osnovnih organizacij. V Šmarju so nam povedali, da je v nova vodstva sindikalnih organizacij predlaganih veliko novih aktivistov, med njimi tudi precej mladih.

V času sindikalnih zborov bodo v šmarski občini ustanovili tudi več novih osnovnih organizacij sindikata. Tako bodo sindikalne organizacije – teh je sedaj v občini 61 – ustanovili v vseh dislociranih obratih, nekaj pa jih bodo oblikovali zaradi nove organiziranosti delovnih in drugih kolektivov. V Šmarju tako računajo, da se bo po občnih zborih povečalo število osnovnih organizacij že tja čez sedemdeset.

VZDUŠJE RESNOSTI V LAŠKI OBČINI

V laški občini potekajo v teh dneh zbori občanov, konference sindikalnih organizacij, zbori delovnih ljudi, razširjeni sestanki mladinskih in borčevskih organizacij, pa tudi ob drugih priložnostih, ko se zbirajo občani na društvenih zborih so na dnevnih redih razprave o stabilizacijskih nalogah in o zapletenih mednarodnih vprašanjih, ki terjajo povečano politično enotnost in aktivnost. Pred dnevi so se sestali politični aktivi na ravni občine, v krajevnih skupnostih in delovnih organizacijah, katerih posledica je zdaj široka družbena aktivnost, ki bo zajela najširši krog delovnih ljudi in občanov.

Ko na teh množičnih zborih udeleženci dobivajo potrebne informacije o razmerah v svetu in doma, je glavna skrb posvečena osveščanju o nujnosti krepitve stabilizacije tako na področju politike kot gospodarstva. Prednost teh razprav je ta, da ostajajo na ravni konkretnih razmer v občini, krajevni skupnosti in delovni organizaciji. Tako v delovnih organizacijah predvsem proučujejo neizogibne posledice stabilizacijskih ukrepov, kar se nujno odraža tudi v analitičnem pristopu ocenjevanja razmer v prihodnjih mesecih tudi na področju skupne in obče porabe. V laški občini, kjer so težave že dosedaj bile precej velike, trezno ocenjujejo, da bo treba zmagovati tudi nove, ki bodo gotovo še nastopile. Vendar bo vse to ob poznavanju širših okvirjev dogajanj v svetu in doma lažje razumeti in zavestno sprejeti tudi neizogibne žrtve.

Razumljivo je, da je med delovnimi ljudmi prisotna zaskrbljenost glede zdravja predsednika Tita. Pri tem pa prevladuje globoka zavest, da je nadaljnji razvoj naše samoupravne družbe in njene vsestranske neodvisnosti odvisen predvsem od izpolnjevanja nalog vsake sredine in vsakega posameznika. Sestanki, ki so obiskani množično, kot le redkokdaj, so samodejna mobilizacija delovnih množic za konkretno dogovarjanje za akcijo. Ta odločenost seveda po drugi strani odpira ostrejši spopad z nosilci negativnih pojavov, z mlačnostjo, neodgovornostjo, razsipništvom, predvsem pa proti vnašanju samoupravno tujih koncepcij, neglede s katere strani prihajajo.

Ob dejstvu, da delovni ljudje razpravljajo predvsem o problemih v svoji sredini, istočasno opozarjajo, da bodo stabilizacijski ukrepi v celoti uspešni samo takrat, če se bodo enako obnašali v vseh sredinah in na vseh ravneh.

JURE KRAŠOVEC

PETER FAKTOR

OBRAZI

Te dni se izteka 30let odkar je Peter Faktor na Golteh opravil izpit za učitelja smučanja. Trideset let predanosti neki ideji, delu in širjenju množičnosti smučanja širom domovine.

Peter Faktor je prve korake na smučeh napravil, ko mu je bilo 7 let in od takrat dalje je ostal zapisan temu športu. V letih od 1936 do 1941 je bil član smučarske sekcije pri Sokolu Gaberje in takrat se je tudi tekmovalno preizkusil v alpskih disciplinah in tekih. Po osvoboditvi so se celjski smučarji zbrali v Smučarskem klubu Celje, ki je skrbel tako za tekmovalce kot za strokovne kadre, kajti z večjim številom smučarjev je naraščala tudi potreba po strokovnih kadrih. Tako je bil leta 1950 na Golteh prvi zvezni smučarski tečaj za strokovne kadre, ki ga je organizirala Smučarska zveza in Partizan Slovenije. Tega tečaja se je udeležil tudi Peter Faktor, ki je uspešno opravil izpit in pridobil naziv učitelja smučanja. Po končanem tečaju je Peter Faktor delal v klubu pri organiziranju smučarskih tečajev za šolsko mladino in tečajev za vaditelje smučanja v celjski regiji. Od leta 1967 do 1975 pa je bil tudi predsednik področnega zbora vaditeljev, učiteljev in trenerjev smučanja v Celju. V tem času so v klubu strokovno izobrazili več kot dvesto smučarskih vaditeljev in 24 učiteljev.

Peter Faktor se je udeležil tudi mednarodnega kongresa učiteljev smučanja, ki je bil leta 1965 v avstrijskem smučarskem središču Badgastein. Razen tečajev na področju Celja je vodil tečaje tudi drugje. Tako je leta 1951 in 1952 vodil tečaj beograjske visoke šole za telesno kulturo, zimski pohod pripadnikov predvojaške vzgoje preko Pohorja ter tečaje za šolsko mladino na Bohorju, na Golteh, Krvavcu, Smrekovcu in drugod.

Peter Faktor je za svoje amatersko delo prejel tudi več priznanj. Omenimo samo učiteljski znak z zlatim vencem, ki ga je prejel od ZVUTS SRS, zlato plaketo Smučarske zveze Jugoslavije, zlato plaketo Smučarske zveze Slovenije in zlato plaketo Občinske zveze za telesno kulturo Celje.

Peter Faktor je zdaj kot upokojenec še vedno aktiven, je še vedno član upravnega odbora Področnega zbora ZVUTS Celje in pogosto ga lahko vidimo kako na snežnih strminah uči mlade in starejše smučarskih veščin.

FRANČEK PUNGERČIČ

ŽALSKA KADROVSKA POLITIKA

ŠE VEDNO RAZKORAK

Skoraj 50% delavcev ozkega profila

Tudi delegati vseh treh zborov žalske občinske skupščine so na zasedanju konec lanskega leta menili, da bo potrebno za doslednejše uresničevanje kadrovske politike na posameznih področjih večje angažiranje ne samo strokovnih služb v delovnih organizacijah, temveč tudi poslovodnih organov, samoupravnih organov in družbenopolitičnih organizacij.

Kadrovska problematika izhaja v pretežni meri iz nedoslednega izvajanja opredeljenih enotnih meril, načel, določil družbenega dogovora ter drugih normativnih aktov ter dokumentov družbenopolitičnih organizacij. Še vedno so precejšnja neskladja med potrebami in prilivom kadrov ter neskladja kvalifikacijske strukture. Plani kadrov bodo morali biti zato realen odraz potreb. Tudi lansko leto je vladala pri zaposlovanju dokajšnja stihija. To se seveda odraža tudi v neskladnem gospodarskem in družbenem razvoju, pravi vodja kadrovske službe skupščine občine Žalec Vera Orešnik. V vseh delovnih organizacijah bo zato treba temeljito analizirati stanje na področju zaposlovanja in upoštevati realne možnosti pri zaposlovanju delavcev.

V žalski občini je še vedno nad 49 odstotkov delavcev ozkega profila, kar je seveda tudi odraz tovrstnih potreb. Združeno delo naj bi zato v bodoče vlagalo predvsem v take programe, ki bodo zahtevali angažiranje v glavnem strokovnih kadrov. Ob vsem tem se bodo morali nosilci planiranja bolj zavedati, da je od potreb po kadrih odvisna tudi organizacija šolske mreže vseh faz usmerjenega izobraževanja. Pomembno mesto v izvajanju kadrovske politike pa vse bolj dobiva tudi štipendijska politika. Ta ima prav gotov pomembno vlogo pri usm janju mladih v tiste pokli ki jih združeno delo najb potrebuje.

Zanimiva je tudi ugoto tev, da je izobraževanje v lovnih organizacijah b uveljavljeno za delo, da p manj delavcev vključenih organizirane oblike druž nopolitičnega izobraževar Delegatske šole, na prim se je udeležilo le pet odst kov delegatov. Tudi podat da je v občini Žalec 49% lavcev ozkega profila, 28 kvalificiranih delavcev, lavcev s srednješolsko i brazbo 13,9%, z višjo izob zbo 3,38% ter z visoko i brazbo 1,86%, pove, da na tovanih številk niso dose Hkrati pa tudi to pomeni bo treba nameniti uresni vanju kadrovske politike pozornosti.

JANEZ VEDEN

OD VRHA NAVZDOL IN K VRHU!

Ali se res postavljamo na trdna, stabilizirana tla šele od danes?

Ne. Pač pa smo doslej, zlasti v zadnjih nekaj letih, v konkretnem ravnanju radi zaspano obšli zapisane besede, stališča in dogovore o boljšem delu in gospodarjenju. Nekdo je še modro pripomnil – povejmo, da smo ga lomili in da je sedaj pravšnji čas za zaresno gospodarsko stabilizacijo brez velikih besed. Besede in kritične analize ne bodo dvignile storilnosti. Ne povečale izvoza. Ne pobudile ustvarjalnih zamahov v proizvodnji, v upravi, v družbenih dejavnostih, v stroki, v politiki.

Če pravimo, da s stabilizacijo ne začenjamo od danes, za osvežitev spomina poglejmo naše lanske resolucije in plane. Stališča skupščine in samoupravnih organov. Sklepe ZK, zlašti pa Titovo novoletno poslanico.

V satovje našega družbenega razmišljanja se je stabilizacija vgnezdila, priznajmo, že zdavnaj. Ni pa postalo naše življenje in delo. V tem je razlika. Slabo bo, če nam zahteva po trdnejšem, uspešnejšem in učinkovitejšem gospodarjenju ne bo segla pod kožo. Pa ne zaradi kar precej razgibanih mednarodnih dialogov ter konfliktov, ampak zaradi nas samih. Ker smo se vselej v tej naši človeški revoluciji, od NOB dalje, morali zanesti le sami nase. Tudi zato smo ostali in ostajamo samoupravni, neuvrščeni, neodvisni, svobodni.

Kako potemtakem razumeti stabilizacijske ukrepe, ki jih še sploh ne čutimo? Nismo jih še namreč povsem dorekli, čeprav točno vemo, kaj nas čaka.

Drugače in boljše bomo delali vsi. Od vrha navzdol in k vrhu. Brez izjeme. Načrt stabilizacije se ne suče le okrog poti do boljšega gospodarjenja. Res je, da bomo tu zelo jasni in konkretni. Vendar bo zapihala ostrejša sapa tudi v novo delegatsko in samoupravno prakso.

Družbena, gospodarska, strokovna in politična akcija za več boljšega dela nas množično združuje v zavestni, tudi bitki za več uspešnejšega dogovarjanja in samoupravnega odločanja. To je nedvoumen kurz prave vsebine stabilizacijskega obnašanja. Zato bomo v vsak načrt ukrepov vnesli, ne le primaknili, naloge za boljše delo delegacij, za oživitev samoupravnih delovnih skupin in stalnih območij v KS, za bolj pripravljene in krajše sestanke, za izpolnitev samoupravnih sklepov, stališč, dogovorov, resolucij in planov.

Vsakdo med nami nosi odgovornost za stabilizacijsko ravnanje. Nekateri mečejo na kup le omejitve, krčenje programov, varčevanje in finančne utesnitve na področjih, ki da so malo pomembna za gospodarjenje, za življenje in za naše počutje. Zamegljujejo in tišajo srčni utrip predvidenih ukrepov. O da, tudi omejitve, tudi varčevanje in tudi zmanjševanje stroškov. A predvsem boljše delo za več dohodka in za dinamično gospodarsko rast. Določanje prednosti in tudi kakšni zamiki pri velikih investicijskih zalogajih.

Razvoja pa ne moremo prekinjati. Zaostajati ne smemo. Bolj moramo izkoristiti rezerve in možnosti v delu ter prednosti našega samoupravnega sistema. Še posebno zato, ker Jugoslavija ni zunaj svetovnih ekonomskih in političnih dogajanj. Prav zato, ker smo bili ves čas po vojni aktivno navzoči v globoko človeški bitki za nove ekonomske razmere v svetu, za enakopravne odnose med državami, za neuvrščenost, nam ni vseeno, kaj se sedaj dogaja v Afganistanu, v Južni Rodeziji, na Bližnjem vzhodu...

V sprejemanju stabilizacijskega programa zato ne bomo spregledali protislovnih mednarodnih razmer. Nič nenavadnega ni, ker ne soglašamo s sovjetskim vdorom v Afganistan. Naša stališča so znana svetu, so znana na vzhodu in zahodu. Na vseh koncih sedaj špekulirajo o Jugoslaviji. A smo tega že navajeni. Pozabljajo, kako negujemo našo neuvrščenost in kako za našo neodvisnost, svobodo in samoupravljanje ne potrebujemo in ne iščemo nobenega varuha. Tudi pokrovitelja ne. Tito je rad rekel, kako prazni so upi nekaterih sil v svetu, da se bomo izneverili izvirni družbeni poti osvobajanja človeka. Taki smo.

Torej ne pristajamo na nobene špekulacije – ne prozahodne in ne provzhodne.

Mnogi v svetu sedaj bolj ali manj dobronamerno razmišljajo in pišejo o Jugoslaviji, o neuvrščeni zunanji politiki, o gospodarskem stanju, o bolezni našega predsednika, o bodoči razvojni poti naše socialistične samoupravne skupnosti, o konceptu ljudske obrambe in družbene samozaščite, pa še o marsičem. Zanimamo svet. To je dobro. To potrjuje ugled in vlogo Jugoslavije v svetu. Najbrž tudi ni naključje, koliko v tujini napisanega ne dvomi o gospodarski, politični in družbeni moči Jugoslavije, pa tudi ne o naši samozaščitni in samoobrambni sposobnosti.

To nam lahko laska. Vendar mi sami najbolj vemo za špranje, ki jih bo treba zamašiti. Slabo uslugo stabilizacijskim ostrinam delajo tisti, ki so gluhi za probleme in naloge. Ali nočejo razumeti posameznih pojavov. Ali morda sploh ne znajo več misliti s svojo glavo. Tako bomo kajpada težje odkrili sopotnike in tiste, ki bi radi podstavljali noge.

So celo posamezniki, ki zanikajo sorazmerno dobre odnose med samoupravno družbo in verskimi skupnostmi. V koordinacijskih odborih za sodelovanje z verskimi skupnostmi se znamo dogovarjati. Socialistična zveza je bila in bo najbolj množični in demokratični prostor za združevanje vsakogar in vseh sil, ki so za samoupravljanje, socializem, neuvrščenost. Oba, neoklerikalizem in sektaštvo, pa slabita našo povezanost in združenost. Stabilizacijska akcija terja torej veliko osveščenosti, budnosti, enotnosti in odgovornosti.

Naš Tito je nemalokrat dejal, kako močno verjame v delavski razred Jugoslavije in kako bomo znali danes in jutri premagati vsakršne težave.

Ko smo v minulih dneh v celjski občini že opravili prve pogovore o začrtani vsebini stabilizacijskih ukrepov, lahko brez zadrege rečemo, da smo pripravljeni. Danes bomo na delovnem srečanju s samoupravnimi in političnimi vodstvi iz krajevnih skupnosti dogovorili potek politične akcije. Resolucija o družbeno gospodarskem razvoju občine za to leto je naš temeljni stabilizacijski dokument. Dogovor, kaj hočemo. Dogovor, kaj nas bo vodilo v vsakem okolju, na slehernem koraku, pri vsaki odločitvi.

V prihodnjih dneh začenjamo razpravo o predlogu resolucije in o priporočilih ter stališčih za konkretno stabilizacijsko obnašanje. Ne bo lahko. Naloge so zahtevne, a tisto, kar bomo izpeljali, se bo dobro obrestovalo. Saj to vemo, ne da bi se morali samoprepričevati.

V ponedeljek bo seja občinske konference SZDL. Sprejeli bomo načrt stabilizacije in govorili o problematiki mladih.

V krajevnih skupnostih se bodo sestale krajevne konference SZDL. Obravnavale bodo program stabilizacijskih nalog in načrt letošnje akcije Nič nas ne sme presenetiti. Lani smo se v okviru NNNP že marsikaj naučili. Na dnevne rede bodo uvrstili še druge teme. Podobno bo v organizacijah združenega dela.

Začnimo.

Velja pa tisto – vsak naj pometa pred svojim pragom. Tega se držimo doma. Zunaj prav tako.

JOŽE VOLFAND

NOV JAŠEK V PRELOGAH

Velenjski rudarji, ki imajo svojo delovno organizacijo RLV v sklopu SOZD REK Velenje, so tudi lansko leto kljub številnim težavam, ki so jih pestile, izpolnili letni plan, saj so nakopali predvidenih 4,5 miliona ton »rjavega zlata«. To so dosegli z vestnim delom, ki ni bilo omejeno samo na »uradne« delovne dni, temveč so delali tudi ob sobotah, nedeljah, praznikih, vse v želji, da bi nakopali dovolj premoga za naše vse večje potrebe.

Komaj smo dobro zakoračili v novo leto, že so začeli z novimi akcijami. Med najpomembnejšimi je prav gotovo začetek gradnje novega jaška v Prelogah. Sedanji jašek bo namreč čez nekaj let zalila voda in da ne bi bila proizvodnja prekinjena, so že v torek opoldne začeli z gradnjo novega jaška. Ta bo med termoelektrarno Šoštanj in DO Elektrostrojni obrati. Nov jašek bo globok 422 metrov in premera 7,2 metra. Zgradili naj bi ga v 32 mesecih, investicija samega jaška pa je 122 milijonov din. Gradbena dela izvaja za to posebej prilagojena in usposobljena ekipa RGD SOZD REK »Edvard Kardelj« iz Trbovelj.

Stari oz. sedanji jašek v Prelogah naj bi predvidoma leta 1984 zalila voda in tako bi se sedanje že obstoječe jezero močno povečalo. S tistim trenutkom, ko bi se pogreznil star jašek, pa mora biti nared za začetek rudarjenja nov jašek. V bistvu gre samo za prestavitev sedanjega postrojenja na novo lokacijo z nekaterimi dodatnimi tehničnimi izboljšavami.

Velenjski rudnik je tako s torkom, 22. januarjem 1980 stopil v novo, zanj in širšo družbo izredno pomembno akcijo. Prepričani smo, da jo bodo prav tako uspešno izpeljali, kot vse dosedanje, iz novega jaška pa bodo »na svetlo« prihajale nove, prepotrebne količine lignita.

Priložnostne slovesnosti ob začetku gradnje novega jaška v Prelogah so se udeležili mnogi rudarji in predstavniki občinske skupščine Velenje, s prvo lopato pa je simbolično »zarezal« mesto novega jaška predsednik komiteja za energetiko v SR Sloveniji Drago Petrovič. (na sliki)

Tekst: TONE VRABL
Foto: LOJZE OJSTERŠEK

NIKALNI HVALA NA LEVO IN DESNO

SVET IN MI

PIŠE IVAN SENIČAR

3/52

UNIDO 3

Jugoslavija je ena od 189 držav in teritorijev na svetu. Ljudstva, ki tu živijo, niso bila nikoli osvajalci. Obratno, bila so zgodovinski borci za obstoj samega sebe, s tem pa tudi za nastanek sveta brez imperializma vere, velikih nacij, svetovnih ideologij, vojaških zvez in blokov. Danes svet še ni takšen, smo pa brez dvoma na poti v mirno, delovno in dostojanstveno mednarodno skupnost. Prav zdaj, ko se skušajo marsikje v Latinski Ameriki, v Namibiji in Rodeziji, v Zahodni Sahari, na Bližnjem vzhodu, v Kampučiji in v Afganistanu družbeni tokovi usmerjati z nasiljem, ni prav, da izgubimo izpred oči širši korak zgodovine. Ni prav, da bi nam logika nasilja, ki je sicer zelo impresivna, vsilila nelagoden občutek, da je s tanki mogoče karkoli reševati. Tanki ne rešujejo niti navideznih »svobod«, kot trdijo na Zahodu, niti ne rešujejo socializma, kot bi radi prepričali svet z Vzhoda. Svet ni tako enostaven in vrata prihodnosti se ne odpirajo na vojaške komande. Velika stvar je, da v Jugoslaviji in predvsem v neuvrščenem svetu to zelo dobro vemo.

V času, ko se dva bloka spet spopadata politično, z oboroževanjem, pa tudi z drznimi poskusi razširiti svojo »vplivno sfero«, je razumljivo, da resnično neodvisen del sveta vzbuja posebno pozornost. To je vzrok, da se zdaj o Jugoslaviji po svetu precej govori, prognozira in tudi špekulira. Začasne zdravstvene težave predsednika Tita so dodale temu ognju vetra. In vendar je treba reči, da je v tem zanimanju za Jugoslavijo in za zdravje našega predsednika največ glasov dobrih in poštenih. Praktično iz vsega sveta prihajajo dobre želje za tovariša Tita in seveda za tisto, kar danes v svetu predstavlja in kar je v desetletjih vgradil v Jugoslavijo, to je v nas vse, v naš način življenja in družbene odnose, s tem pa tudi v pozicijo Jugoslavije v svetu. V teh ukvarjanjih z Jugoslavijo pa je tudi zelo jasno razločiti pokroviteljski ton z nekaterih strani, ton, ki lahko diši po želji, da bi nam kdo pomagal. Našo neodvisnost smo dosegli v širših mednarodnih vrenjih, vendar smo jo skovali sami. In sami smo garant zanjo. In prav to lastno poroštvo je bistveni del te neodvisnosti. Nihče nam je ni dal. In tisti, ki bi jo želel od zunaj zavarovati, bi jo sam načel. Zato je prav, da se zahvalimo številnim prijateljem v svetu za dobre želje za tovariša Tita in za vse nas, da pa kar najbolj odločno odbijemo vse pokrovitelje, ker jih ne potrebujemo in nočemo. Jugoslavija ni teren za blokovsko merjenje sil, pa tudi ostali del neuvrščenega sveta naj to ne bi bil. Dejstvo pa, da to marsikje je, vzbuja obsodbe večine ljudi, ljudstev in držav v svetu. Ta glas, ki se najbolj organizirano čuje v Organizaciji združenih narodov, ni več le protest prizadetih, ampak vodilo, kako bomo morali živeti – in pri tem oba bloka ali posamezne velike sile niso prav v ničemer izjema.

V New Delhiju poteka osemnajstdnevni sestanek 3. generalne konference organizacije za industrijski razvoj Združenih narodov (UNIDO), ki je vreden največje pozornosti. Ob udeležbi več kot sto držav v razvoju in razvitih dežel bodo pregledali razvoj zadnjih pet let, saj je bila 2. konferenca UNIDO leta 1974 v Limi, Peru. Osnovne ugotovitve te svetovne gospodarske zbornice so hudo kritične. Že v Peruju so namreč načrtovali, da naj bi bile dežele v razvoju ob koncu stoletja udeležene v skupni svetovni industrijski proizvodnji s 25 odstotki. Sedaj znaša ta odstotek nekaj nad 9, in če bo šlo naprej tako počasi, se bo v 20 letih povečal le za nekaj odstotkov. Položaj je skrajno zapleten in tudi nevaren. Resnica je, čeprav skoraj nerazumljiva, da so nerazviti v svetu iz leta v leto še bolj nerazviti, razviti pa gredo hitreje naprej, vendar imajo tudi sami ogromne probleme. Te probleme prenašajo iz razvitega v svet v razvoju. Zaradi tega je industrializacija v svetu osrednje gospodarsko vprašanje sveta, to pa spet osrednji problem mednarodnih odnosov.

Na 3. sestanku UNIDO sodeluje tudi jugoslovanska delegacija. Vodi jo Stojan Matkaliev, član zveznega izvršnega sveta in predsednik zveznega komiteja za energetiko in industrijo.

SOZD AGROS

DVAKRAT VEČ STROJEV

Boljša delitev dela med proizvajalci

Na nedavni problemski konferenci so komunisti vseh združenih organizacij SOZD Agros Šempeter obravnavali razvojna izhodišča naslednjega srednjeročnega obdobja. V prihodnjih petih letih bo veliko povpraševanje po kmetijskih strojih. To je razumljivo, saj bo kmetijska proizvodnja deležna posebne družbene skrbi, tako da ne bo pokrivala samo domačih potreb, pač pa ustvarjala tudi presežka hrane za izvoz. Leta 1985 bo v Jugoslaviji 550.000 traktorjev, povprečno pa bo vsak imel 3,6 priključne stroje. To je tudi iztočnica za oblikovanje razvojnih usmeritev pri vseh proizvodnih organizacijah SOZD Agros.

Do leta 1985 naj bi tako povečali proizvodnjo kmetijskih strojev za dvakrat, dosledno pa bodo izpeljali tudi delitev dela med vsemi združenimi proizvajalci. Tako bo do proizvodne zmogljivosti popolnoma izkoriščene. Za nove skupne naložbe, predvsem za proizvodnjo polproizvodov, sklopov in elementov bo treba združevati sredstva po principu pridobivanja in delitve skupnega dohodka. Na najboljšem takšnem koraku je trenutno šempeterski Sip z novo naložbo v tovarno kmetijskih strojev. Zaradi pospeševanja izvoza naj bi združene organizacije s skupnimi vlaganji gradile proizvodne obrate v prosti industrijski coni pri Sežani in na avstrijskem Koroškem, piše v Sipovih informacijah.

Na domačem in tujem tržišču naj bi vse združene organizacije Agros v prihodnje nastopale s skupno ponudbo svojih izdelkov. S trgovino bodo zato morale vse združene proizvodne organizacije sodelovati na dohodkovnem načelu v okviru enotnih sporazumov. Komunisti so na svoji seji sprejeli še vrsto drugih nalog. Z glavnimi dobavitelji, predvsem z železarnami, naj se vsi proizvajalci sporazumevajo skupno in enotno. Z dolgoročnimi aranžmani si bodo tako zagotovili redno in nemoteno oskrbo. V Agros nameravajo v naslednjem srednjeročnem obdobju pritegniti tudi nove sorodne organizacije iz vse Jugoslavije, organizirali pa bodo tudi enotno servisno mrežo v državi.

Komunisti Agrosa menijo, da bo treba čimprej okrepiti poslovodni odbor, v katerega naj bi se vključili izkušeni strokovni in vodilni delavci združenih organizacij. Če bodo hoteli uresničiti vse naloge, potem bo to vsekakor več kot potrebno.

JANEZ VEDENIK

BOLJE BOMO DELALI!

Ne samo letos, vedno moramo delati bolje, še z večjim čutom odgovornosti. Let stabilizacije je samo izhodišče za odgovornejše ravnanje na vseh ravneh. Na prvem mestu j seveda odnos do dela in odgovornost do samoupravnih dolžnosti in pravic. Kolikor bom ustvarili toliko bomo imeli in toliko bomo lahko trošili.

Naš posnetek prikazuje delavce Cometa v tozd Coflex, ki so doslej s svojim delom, torej delovnimi rezultati dokazovali, da jim dobra stopnja produktivnosti ni tuja.

HMEZADOVE NALOŽBE

PREOBSEŽNI NAČRTI

Več posluha za naložbe v kmetijstvu

Dejstvo je, da srednjeročni načrt razvoja SOZD Hmezad ne bo v celoti uresničen. Še zlasti velja to za naložbe. V planu razvoja je bilo med drugim začrtano, da bodo zgradili farmo prašičev, mlekarno, mešalnico krmil, industrijska pitališča za govedo ter da bodo obseženje preusmerjali kmetije v tržno proizvodnjo. Začrtani program je bil za obdobje pet let vsekakor preobsežen, res pa je tudi, da je treba vzroke iskati še v nizki akumulativnosti kmetijske proizvodnje in pomanjkanju bančnih sredstev za naložbe.

Izredno zaskrbljujoč je podatek, da znašajo netto anuitete v povprečju že 60 odstotkov amortizacije. Celo več – v nekaterih temeljnih organizacijah tekoča amortizacija ne zadošča za pokritje vseh kreditnih obveznosti. Lani so bile možnosti za investicijska posojila izredno skromne. LB Splošna banka Celje težko financira že začete naložbe, pa tudi tiste, ki so nujno potrebne za tekoče poslovanje. Poslovanje z Beogradsko banko pa je šele na začetku.

Kljub vsemu pa ne gre prezreti nekaterih naložb. Lani je Hmezad zgradil silose za 20.000 ton žitaric, obnovil hmeljarsko proizvodnjo v družbeni in zasebni lasti (20 milijonov dinarjev), pozabiti pa ne gre tudi prodajalne rezervnih delov pri Strojni. Zadnja naložba naj bi bila končana do konca tega leta. Naložbe za nakup kmetijskih strojev pa so tako ali tako stalna oblika izpopolnjevanja kmetijske opreme.

Družbenopolitična skupnost bi morala slej ko prej razmišljati o ustvarjanju boljših pogojev za usklajeno delitev družbenega proizvoda. Razbremeniti bi bilo treba sredstva akumulacije, pravijo v Hmezdu ter s tem aktivirati nove razvojne usmeritve. Večji posluh za naložbe v kmetijstvu bo dosežen z ugodnejšimi pogoji kreditiranja in drugimi oblikami naložb družbenih sredstev.

Ne nazadnje bo treba razmišljati tudi o izboljšanju pogojev in rokov za pridobivanje soglasij za lokacije.

JANEZ VEDENIK

ŠTORE: NOVI PREDSEDNIK DS

Pred dnevi je bila prva seja novoizvoljenih članov delavskega sveta delovne organizacije Železarne Štore. Na njej so potrdili ne le člane delavskega sveta, marveč tudi člane nekaterih komisij ter delegate za razne skupnosti in druge organe.

Za predsednika delavskega sveta so izbrali Toma Majerja iz TOZD Mehanska obdelava, za namestnika pa Rada Korenta iz delovne skupnosti za investicije in razvoj.

MB

CELJE: DAN RAČUNOVODSKIH DELAVCEV

V petek, 1. februarja, bodo člani Društva računovodskih in finančnih delavcev Celje povezali svoj redni, sicer že enajsti občni zbor, s proslavo dneva računovodskih in finančnih delavcev. Zato bodo po oceni dela v minulem obdobju in volitvi članov za nove društvene organe, obudili spomin na praznični dan tudi s podelitvijo Zlatih znakov Zveze računovodskih in finančnih delavcev Jugoslavije.

MB

APLAVZ ZA DELOVNE NAPORE

Dolgo je že, kar sem nazadnje spremljal sejo delavskega sveta, ki bi jo tako pogostoma prekinjali aplavzi spontanega odobravanja izrečenim mislim, kot je bilo to na zadnji seji delavskega sveta Metke v Celju. In delegati delavcev s svojimi aplavzi niso le izražali podpore stališčem vodstva, družbenopolitičnih organizacij in zborov delavcev, ki so se zavzeli za višje osebne prejemke, ki so ob polletju celo presegli tempo rasti dohodka. Ne! Z aplavzom so povedali predvsem to, da se veselijo, ker so ustvarili več kot leta poprej. Ker imajo kaj deliti, a ob tem tudi kos ustvarjenega nameniti bodočnosti skozi investicije. Še bolj kot to pa so z medklici in aplavzom zagotovili, da so dojeli pomen gospodarske ustalitve v vsej njeni razsežnosti.

Pripravljeni so delati še več in še bolje, ker so bolj kot kdajkoli poprej prepričani, da so na dobri poti. Ne vztrajajo le na količini proizvodnje, ki bi jo bilo težko prodati. Cilj jim je večja kakovost, prodor v svet, ob vsem tem pa olajšanje pogojev dela.

Ceprav je do sestank prišlo predvsem zarad zmotnega občutka, da ji želijo od zunaj vsiliti dr gačne (nižje) osebne doho ke, je sestanek izzvene prav v osnovni misli, ki j vodilo ustalitvenih prizad vanj – šele ustvarjeni doh dek. Kot rezultat skrbneg in požrtvovalnega dela, se izraža v kakovost ustvarja pogoje napredk delovne organizacije in p goje za boljše osebne pr jemke.

Takšne misli morajo dni, ko se izteka že tretji d lovni teden novega let prežemati vse kolektiv Čas je, skrajni čas, za pošt ne in celovite delovne obr čune, ki bodo tako sko obravnavo zaključenih r čunov kot skozi načrte novo srednjeročno obdob pokazali na napake in poti za njihovo odpravo. P gled vase in poštena ocen bodo tu storili največ.

Kajti, ne gre se slepiti. vedno živimo nad svoji zmožnostmi. Trošimo tu kar nismo ustvarili. Uvaž mo preveč, izvažamo pr malo. Slabo se povezujem Skromno izkoriščamo d lovni čas, ki nam je na v ljo. Pogosto smo, tudi iz p vsem nezdravstvenih razl gov, bolani.

Leto, ki smo ga načeli, morda težje kot katerok doslej. Kot leto ustalit smo ga začrtali. Zdaj pop mimo za delo. Le poln d lovni prispevek slehern občana bo dal tako na d lovnem mestu, kot v okolj kjer živimo, želene in pri kovane sadove.

Predsednik Tito je v sv novoletni čestitki dej »Leto, v katero vstopam ne bo lahko za nas. Zahtev lo bo resna odpovedovan Zato se obračam na vse lovne ljudi, posebno na v ditelje na vseh ravneh, vsakdo na svojem delo nem mestu stori tisto, kar njegova dolžnost. Naj bo zares v polni meri leto v ke aktivnosti in varčev nja, leto največje discipli in odgovornosti. Če bomo dosegli, doseči pa moram in če bomo smotrno izrab možnosti, ki jih ima n država, ki je bogata nar nih bogastev in strokov kadrov, bomo premagali di sedanje težave.«

BRANKO STAMEJČ

KAKOVOST VODE

V tretje gre rado, in tako tudi današnji zapis pod rubriko o komunalnih problemih Celja posvečamo pitni vodi.

Gre za dobrino, ki nam pomeni življenje. Zato tudi prizadevanja za zagotovitev zadostnih količin zdrave pitne vode.

Za zagotovitev primerne oskrbe s pitno vodo bo treba v prihodnjih letih zgraditi nekatere zelo pomembne objekte. Lep uspeh na tem področju je gradnja vodohrana s prostornino 3000 kub. metrov na Teharju. V prihodjem srednjeročnem obdobju bo potrebno zgraditi tudi prvo fazo vodohrana Lisce s prostornino 4000 kub. metrov in vodarno v Medlogu. Vodohran bo izboljšal hidravlične razmere v omrežju in pokrival povečano porabo v konicah potrošnje.

Vodarna v Medlogu bo nekakšen zbirni vodnjak in hkrati centralna priprava vse vode iz Medloga in Levca. Z izgradnjo vodarne bodo dosegli smotrno izkoriščanje podtalnice, saj prihaja zdaj zaradi pomanjkljive tehnične izvedbe obstoječega sistema črpanja do precejšnjih izgub vode. Razen tega bo izgradnja vodarne zelo pomembna tudi zaradi izboljšanja kakovosti vode. Po zaslugi novega načina razkuževanja, z ozoniranjem.

Velik problem preskrbe Celja s pitno vodo je njena kakovost. Voda na našem območju je namreč dokaj slabe kakovosti. Zato jo razkužujejo s klorom. Vsi vodni viri, ki jih danes izkoriščajo za mestni vodovod, so takšne narave, da je možnost onesnaženja zelo velika. Najbolj ogrožena pa je podtalnica v Medlogu, ki ima zelo tanko zaščitno plast. Problem je toliko večji, ker prihaja iz Medloga skoraj tri četrtine porabljene vode. To pa pomeni, da je uveljavitev varstvenih pasov povsod, zlasti še v Medlogu, izrednega pomena.

MOZIRJE

VELIKO ŠUŠMARSTVA

Bolj zanimiva je proizvodna dejavnost

V mozirski občini je trenutno 83 delovnih ljudi in občanov, ki se ukvarjajo z gospodarsko dejavnostjo kot postranskim poklicem. Gre za dejavnost, ki bi naj bila na voljo le za zadovoljevanje potreb občanov in krajanov, torej za nudenje drobnih storitev in uslug, predvsem obrtnega značaja.

Toda pogled v to dejavnost, tudi tržnega inšpektorja, je ugotovil v mnogih primerih drugačno sliko. Nekateri od nosilcev te dejavnosti se namreč ne ukvarjajo z uslugo, marveč s čisto proizvodnjo. Zato so tudi primerno mehanizirani in imajo celo kooperantske odnose z določenimi organizacijami združenega dela. Ti primeri se predvsem kažejo v kovinski izdelavi, v predelavi lesa, v izdelavi zabojev itd.

Razumljivo je, da s takšno usmeritvijo ni bil dosežen glavni namen dejavnosti kot postranskega poklica. Zato ni naključje, če tržni inšpektor v občini priporoča pri vodenju postopka in izdajanju dovoljenj za takšno dejavnost natančnejše opredelitve, zlasti opis uslug, ki jih bo takšen občan opravljal.

Vzporedno s tem pa gre tudi za dela, ki jih nekateri ljudje opravljajo brez ustreznih dovoljenj. Torej šušmarstvo. Tako je občinski inšpektor obravnaval 42 primerov, ko so ljudje opravljali dela brez dovoljenj. Zoper kršitelje je izdal 29 upravnih odločb, 22 jih je predlagal v kaznovanje, razen tega pa je ugotovil neopravičeno pridobljene premoženjske čiste koristi v skupnem znesku nekaj nad 150.000 dinarjev.

MB

STE ŽE NAROČILI NOVI TEDNIK?

V ŠENTJURJU PRESKRBA ŠEPA

Potrošniški svet pri krajevni skupnosti Šentjur-okolica je kritično ocenil založenost trgovin v Šentjurju. Vzrok pa ni samo v pomanjkanju tistih proizvodov, ki jih primanjkuje tudi drugod. Če zmanjkuje najbolj osnovnih artiklov tiči krivda najbrž kje drugje, so menili člani potrošniškega sveta. Potrošnikov dinar zato vse prepogosto odhaja iz domače občine v Celje ali kam drugam. Verjetno gre pri tem problemu v največji meri za premajhno zainteresiranost trgovcev, ki ne znajo prisluhniti potrošniku in njegovim željam. Da bi bilo manj nezadovoljstva na račun slabe preskrbe, je potrošniški svet poslal dopis v trgovsko organizacijo Merx, od koder so odgovorili, da se bo preskrba v Šentjurju izboljšala, ko bodo odprli novo, dovolj veliko blagovnico.

To pa bo v marcu ali najkasneje v aprilu.

MP

RADIO CELJE

TEŽAVE S SLIŠNOSTJO

RTV Ljubljana pojasnjuje

V zadnjem času smo ponovno dobili več pisem poslušalcev, ki se pritožujejo zaradi slabe slišnosti Radia Celje v popoldanskem času. Slišnost sama sicer ni slaba, jo pa motijo izredno močni radijski signali nekaterih tujih radijskih postaj. Da bi vam kar najbolj celovito odgovorili, smo za pojasnilo poprosili odgovorne delavce RTV Ljubljana, TOZD Oddajniki in zveze, ki upravljajo z vsemi oddajniki v SR Sloveniji. Takole so nam odgovorili:

»Po novem genevskem planu deluje na frekvenci 702 kHz. Stari antenski sistem je bil zgrajen za višje frekvence in ni ustrezen brez večje predelave za to frekvenco. Večja predelava pomeni precejšnje povišanje stolpa ali postavitev »dežnika« (kot v Murski Soboti). Za to nismo imeli ustreznih sredstev.

Z dosedanjimi manjšimi popravili antenskega sistema, ki pa so že v teku, smo vzpostavili večje področje pokrivanja kot je bilo na stari frekvenci, seveda v čistem dnevnem času, ko ni motenj. Tako so nam pokazale tudi opravljene meritve.

Slaba stran pa je nivo motenj na tej frekvenci, ki je izven radijskega dneva izredno visok. Ugotovili smo, da deluje na tej frekvenci oddajnik v Monte Carlu z močjo več kot 300 kW, čeprav bi moral delovati po genevskem planu v naši smeri z močjo manjšo od 10 kW.

Doslej smo dvakrat urgirali na Zvezni upravi za radijske zveze, ki je pristojna za te zadeve. Na osnovi telefonskih odgovorov in poizvedovanj smo prišli do zaključka, da tu ni realnega upanja, da bi se Monte Karlo držal karakteristik, podanih v Genevskem planu, čeprav so obvezne.

Zato smo enakega mnenja kot vi, da bo najboljši korak sprememba frekvence. Vendar je to proces, ki ni tako hiter in ni odvisen samo od nas. Ta postopek smo pričeli in upamo, da ga bomo rešili v naslednjih mesecih. Mnenja smo, da bo v primeru ugodne rešitve nove frekvence tudi pokrivanje več kot zadovoljivo za potrebe LRP Celje.

Kar zadeva montažo novega 2 kW SV oddajnika ga bomo montirali, ko ga bo proizvajalec, to je RIZ Zagreb, dobavil.«

Direktor TOZD OZ
MIHA PAVLIČ, ing.

IMATE ČAS? NAPIŠITE KAJ ZA NOVI TEDNIK ALI RADIO CELJE!

DELOVNO VESELJE NA SNEGU

V zadnjih dneh nam je sneg dal kar opraviti na cestah. Na Polzeli so se mladi (OO ZSMS Polzela in osnovna šola) odločili, da bodo vzeli lopate v svoje roke. Akcija je dobro uspela in vredno bi jo bilo posnemati, saj takšna dela lahko razbremenijo poklicne delavce komunale, mladi pa tudi drugi krajani pa takšna delovna srečanja lahko izkoristijo za medsebojna zbliževanja in utrjevanje kolektivnega duha.

Foto: T. TAVČAR

ŠENTJUR: VROČE OB PLINU

Šentjurčani se že dalj časa jezijo in negodujejo zaradi neprimernega in slabo dostopnega kraja kamor morajo občasno hoditi po plin v jeklenkah. Problem, ki ga izpostavljajo v zadnjem času vse bolj pogosto, ni iz trte izvit. Lokacija za dobavo plina je resda na zelo neprimernem kraju, oziroma tam, kjer je, so slabo poskrbeli za varnost potrošnika.

Ob glavni cesti Celje–Šentjur, za katero vemo, da je zelo prometna in da nima pločnika, se ustavljajo avtomobili in hodijo Šentjurčani po plin. Iz smeri Šentjurja je potemtakem treba zavijati v levo ali pa nazaj grede hoditi peš po bankini do Šentjurja. Pri tem pa še nekaj ni všeč odjemalcem plina: jeklenke lahko dobijo le ob torkih in četrtkih ter ob sobotah dopoldne. Menijo, da bi se dalo ta čas spremeniti s čimer bi ugodili mnogim »parnim« in »neparnim« odjemalcem plina.

MP

Občinska konferenca SZDL in Občinska raziskovalna skupnost Celje

objvaljata

RAZPIS
O PODELITVI NAGRAD IN PRIZNANJ »INOVATOR CELJE 1979«

1.
Za nagrado »Inovator 1979« lahko kandidirajo delavci v združenem delu občine Celje, ki so v letu 1979 uresničili dosežke inovacijske in raziskovalne dejavnosti.

2.
Nagrade in priznanja se podeljujejo:
– inovatorjem množične inventivne dejavnosti za inovacijske dosežke
– razvojnim, strokovnim, vodstvenim in vodilnim delavcem za pomembne dosežke pri razvijanju in uvajanju novih tehnologij, novih izdelkov, nove opreme ali nove organizacije v proizvodnjo in poslovanje
– raziskovalcem za pomembnejša raziskovalna dela v okviru ali za potrebe organizacij združenega dela občine Celje ali za potrebe občine kot družbenopolitične skupnosti.

3.
Kandidate za nagrado in priznanje lahko predlagajo:
– komisije za inventivno dejavnost
– delavski sveti in drugi samoupravni organi
– družbenopolitične organizacije
– društva
– posamezniki.

4.
Prijava mora v pismeni obliki vsebovati:
– osebne in splošne podatke prijavitelja
– opis, elaborat ali drugače zadovoljivo predstavitev inovacijskega dosežka ali raziskovalne naloge
– podatke za vrednotenje: korist in pomembnost, uporabnost ter izvirnost

5.
Na osnovi pravilnika o podeljevanju nagrad in priznanj bo podeljeno:
– 5 nagrad po 8000 din s plaketami in 10 nagrad po 3500 din s priznanji inovatorjem množične inventivne dejavnosti
– 3 nagrade po 8000 din z diplomami razvojnim, strokovnim, vodstvenim in vodilnim delavcem za razvijanje in uvajanje novosti v proizvodnjo in poslovanje
– 3 nagrade po 8000 din z diplomami raziskovalcem za raziskovalna dela

6.
Prijave zbira Občinska raziskovalna skupnost Celje, Ulica XIV. divizije 14, do 1. marca 1980.

Razpis, rezultati in nagrajenci bodo objavljeni v sredstvih javnega obveščanja.

Vse dodatne informacije v zvezi z razpisom lahko dobite na Občinski raziskovalni skupnosti Celje.

HORTIKULTURA 80: K NOVI KAKOVOSTI ŽIVLJENJA

Cilj našega družbenoekonomskega razvoja je nova kakovost življenja. Kaj je in bo v središču takega življenja? Človek, ki bo v humanih in demokratičnih družbenih odnosih kot osvobojena in podružbljena osebnost razvil in izrazil vse ustvarjalne sile. Zato je načrtovanje današnjega in jutrišnjega življenja v socialistični samoupravni družbi revolucionarno ustvarjanje družbenogospodarskih in političnih razmer, v katerih bo človek kot posameznik in kot združeni delavec samoustvarjal vsebino in smisel lastnega življenja.

PIŠE: JOŽE VOLFAND | **1**

Prebujena in prizadeta razmišljanja o našem okolju potemtakem še zdaleč ne razodevajo le zadovoljstva ali nezadovoljstva do zunanjega okolja. Zato smo se, ko smo se v Celju odločali za organizacijo letošnjih hortikulturnih prireditev, zavestno odtegnili cvetlični kozmetiki. Oazam urejenega prostora, ki bi z raznobarvno bohotnostjo, cvetličnim bleskom in hortikulturno iznajdljivostjo pripovedovale, kako si znamo polepšati bivanje, okolje in razpoloženje. Prav takšne prireditve pa okolica in širokovšečnost ali nakičenost individualnih hiš in morda vzorna urejenost nekaterih družbenih prostorov dokazujejo, kako je človekovo bivanje zares v človekovih rokah. Bivanje kot celota medčloveških družbenih odnosov in ustvarjalnega samoizražanja slehernega posameznika. Vse od včeraj in danes in vse, kar bo jutri, je ustvaril človek. Naravni prostor, ki ga človečimo, v katerega zarezujemo po naši meri, ki ga pa tudi zlorabljamo, uničujemo, onesnažujemo in izgubljamo, odraža družbenoekonomske odnose. Odraža kulturo življenja in bivanja, kakršna je značilna za pretekost in sedanjost.

Akcije za čistejše, lepše in urejeno okolje, ki smo jih v Celju v zadnjih letih spodbudili kar lepo število, resda bolj usmerjajo družbeno in posameznikovo ukrepanje za zunanje preustvarjanje našega domovanja. Vendar je načrt ekološke ureditve celjskega družbenopolitičnega prostora nerazdeljivo povezan s programom preobrazbe družbenogospodarskega življenja. Sociologija bi tak načrt poimenovala drugače. Lahko bi tudi rekli, da smo zlasti v preteklem srednjeročnem načrtu v Celju odgovorno iskali in domišljali dejavnike za socialno ekologijo razvojnih sprememb. V najbolj razburljivih, prav vročih in nestrpnih razpravah o onesnaženosti ozračja in o Cinkarni smo vnovič in vnovič ponovili, da družbenogospodarske politike ali ukrepov v odnosu do okolja, do zraka, do vod ne moremo ločevati od celotnega razvoja življenja v občini. Motili so se tisti, in se še motijo, ki hočejo sektorsko, ozko pristopati k načrtovanju družbenega razvoja in k odpravljanju vzrokov za ekološko umazanost Celja. Celjska občina je po gospodarski sestavi industrijska občina s skoraj 40.000 zaposlenimi. Polovico družbenega prihodka daje prav industrija. V družbenem razvoju občine bo industrija med najmočnejšimi vzvodi za materialno rast življenja in za socialno varnost. Zato v načrtovanju družbenogospodarskega razvoja občine ni dileme – industrija ali čisto okolje. Razvojni načrti in dinamika spreminjanja življenja morajo vse bolj upoštevati interdisciplinarnost v posegih v naravni prostor, zagotavljati čisto industrijo oziroma tehnologijo, ki ne bo onesnaževala in združevati vse sile socialističnega napredka za uveljavljanje temeljnih vrednot samoupravne družbe.

Ali je še katera večja vrednota kot človek, ki bo svobodno in ustvarjalno spreminjal resničnost? Človek, ki bo v družbeni aktivnosti povezoval osebne in širše interese ter cilje ter vsak dan doživljal socialno ekološko strukturo kot svoj lastni proizvod, kot življenje, ki ga je vredno živeti?

Če se kritično ozremo v celjsko okolje, lahko pritrdimo oceni, da njegova urejenost in podoba časovno zaostajata za družbenim razvojem. Ne gre le za ugotovljeno dejstvo, da so, na primer, individualne bivalne soseske praviloma lepše, nezanemarjene, nepoškodovane, harmonične in še kaj. Družbene soseske so drugačne. Kajti tudi ta snemek dosedanjega družbenega razvoja občine odslikava objektivna protislovja, počasno uveljavljanje demokratičnega, samoupravnega družbenega planiranja in na tej podlagi takega urbaniziranja okolja, ki bo bolj zajemalo potrebe celovitega človeka.

Prav v drugačnem načrtovanju družbenega razvoja, ki bo v bistvu dogovorjeno načrtovanje humanizacije človekovega življenja in dela, se skriva ključ za odpiranje novih vidikov v prostorski in urbani politiki Celja. Že leta 1969 smo v Jugoslaviji v tezah o osnovah politike mehanizacije prostorske ureditve zapisali, da predstavlja prostorski oziroma urbanistični plan strokovno in znanstveno zasnovan dokument, ki se v demokratičnem in odprtem procesu planiranja potrdi kot družbeni sporazum občanov, raznih organizacij, družbenih in državnih organov na določenem področju. To mu bo tudi omogočilo, da zares postane dogovor za družbeno akcijo, da postane družbeno dogovorjen akt, ki terja usklajevanje različnih interesov vseh porabnikov prostora.

Za celjsko občino velja, da postopoma demokratiziramo urbano planiranje. Še vedno predstavljajo raznovrstni posegi v prostor, pa naj gre za gradnje vikendov, tovarn ali za komunalne objekte, osnovo za vznik konflikta, ker še ni pravočasnega usklajevanja, dogovarjanja in iskanja skupnih rešitev v prostoru.

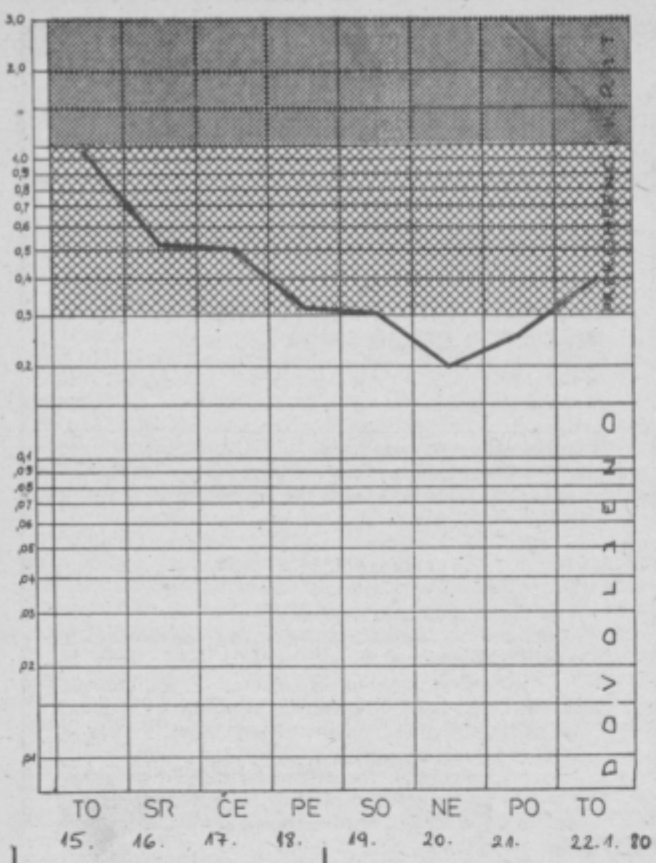

POROČILO O ONESNAŽENOSTI ZRAKA V CELJU OD 15. JANUARJA DO 22. JANUARJA 1980

1. VREMENSKA SITUACIJA:
Nad našimi kraji prevladuje območje ciklona, kar povzroča nestalno vreme z občasnimi padavinami.
2. PODATKI O MERITVAH:
Iz grafikona dnevno povprečnih koncentracij SO_2 je razvidno, da so bile te v začetku tedna vsled neugodnih vremenskih situacij močno nad dovoljenimi. S spremembo vremena, ki je nastopilo 16. 1. 1980 so se 24-urne dovoljene koncentracije gibale rahlo nad dovoljenimi – vendar za to letno obdobje dokaj ugodne.
3. PROGNOZA:
V nadaljnih nekaj dneh ne pričakujemo bistvenih sprememb kvalitete zraka.

KULTURNIKI BODO ZBOROVALI

Osnovna organizacije Zveze sindikatov samostojnih umetnikov in delavcev v kulturi Slovenije, se bodo zbrali na svojem prvem občnem zboru, ki bo v sredo, 30. januarja ob 17. uri v Domu sindikatov v Ljubljani.

Na zboru bodo razpravljali o vseh perečih problemih, s katerimi se srečujejo v svojem vsakdanjem delu, pomeni pa zbor prvi resni korak k temeljitejšemu samoupravnemu delovanju tudi v vrstah svobodnih ustvarjalcev v kulturi.

JE DOVOLJ TRDEN MOST?

Čez Pešnico v Šentjurju na bližnje smučišče in sankališče se vsak dan, zdaj ko je napočila prava zima in dnevi tečajev še toliko bolj, odpravi kar lepo število otrok. Čez leseno brv seveda, saj da bi ji rekli most, ne gre. V težkih, smučarskih čevljih, s smučmi na rami, s sanmi za seboj. Kdo ve, ali se kdo od teh otrok sploh zaveda, kako nevarna je ta pot čez Pešnico, kajti preveč mami bližnja smučina in marsikdo čez mostiček celo steče.

Ledeno mrzla je Pešnica in kopel v tem času ne bi bila najbolj prijetna, zato upamo, da ne bo prišlo do kakšne nezgode. Ob tem se seveda moramo vprašati: kdo je odgovoren za varen prehod otrok čez potok. Pa ne, da bi kdo rekel, da otroci sami?!

M. PODJED

V PODČETRTKU

TOPLINA SRCA

Razvejali so dejavnost RK

V Podčetrtku že vrsto let aktivno deluje krajevna organizacija Rdečega križa, ki se pri svojem delu tesno povezuje tudi z odborom za ostarele in osamljene na podčetrški šoli. Ta humana organizacija si namreč v prvi vrsti prizadeva, da bi vsakodnevno skrbela za starejše občane, ki zaradi bolezni ali starosti ne morejo več sami skrbeti zase. Ostarelih občanov, tistih namreč, ki so stari več kot sedemdeset let, pa je v krajevni skupnosti Podčetrtek kar 107, kar priča o nujnosti razvejane in vsestranske dejavnosti organizacije RK. Članstvo te humane organizacije je pokazalo izredno pripravljenost pomagati ostarelim in osamljenim, saj vsako leto pripravi vrsto akcij. Skupaj z osnovnošolci skrbijo za to, da bolni dobijo pravočasno zdravniško pomoč, ostarelim pomagajo pri čiščenju domov, organizirajo preskrbovalno mrežo zanje in skrbijo, da sosedska pomoč nikoli ne zataji. Ob tem pa so člani RK skupaj z Osnovno šolo v Podčetrtku že nekaj let zapored pripravili novoletno srečanje starejših občanov, ki so ga bili le-ti še posebej veseli.

Organizacija Rdečega križa v Podčetrtku pa si je letos načrtovala nalogo, da bo v teh zimskih mesecih pripravila tudi več izobraževalnih tečajev za mladino in najmlajše članstvo. Večino njih s ciljem, da bi jih še bolj usposobila za bodoče delo z ostarelimi ljudmi.

DS

PREMAJHNA ODZIVNOST HIŠNIH SVETOV

NAS BO SNEG ZDRUŽIL?

Dosedanja akcija čiščenja snega zadovoljiva

V sredo, 16. januarja so imeli v prostorih občine Celje sejo predstavniki Komunalne skupnosti, Samoupravne stanovanjske skupnosti, Cestnega podjetja, Oddelka za ljudsko obrambo in Štaba za civilno zaščito, na kateri je bilo podano poročilo o izvedenih ukrepih in sklenjen dogovor o nadaljnem poteku akcije čiščenja snega.

Kratko poročilo se je nadaljevalo z živo razpravo, kaj in kako ukrepati naprej. Za primer večjega snega so v okviru Komunalne skupnosti organizirali dežurno službo, z dolžnostjo, da je neprekinjeno v stanju pripravljenosti. Samoupravna stanovanjska skupnost je dobila nalogo, da v večji meri vpliva na hišne svete, kajti prisotno je bilo mnenje, da ti niso dovolj aktivni. Zapletlo se je okoli nalog Štaba za civilno zaščito. Predstavnik le tega je menil, da civilna zaščita ni navadna čistilna služba in da so poklicani ukrepati le v primeru ogroženosti pomembnejših objektov. Veliko pripomb je padlo tudi na račun pešcev, ki so malomarno hodili po cesti, neprevidno prečkali ceste in s tem ogrožali prometno varnost. Ob tem se nam postavlja vprašanje, kdo je odgovoren za čiščenje pločnikov, ki niso pred stanovanjskimi poslopji, ne pred trgovskimi lokali, torej od nikogar. Delo Komunalne skupnosti in Cestnega podjetja so ovirala tudi vozila občanov, ki so bila parkirana na cestah. Sklenjeno je bilo, da bodo v prihodnje izvedene zapore na zato vnaprej določenih cestah oziroma cestnih odsekih. Občani bodo seveda pravočasno obveščeni. Poudariti je še potrebno, da so bili izvedeni preventivni ukrepi, tako da do večjih težav in prometnih zagat ni prišlo. Vsa važnejša asfaltna cestišča so bila pravočasno posuta s peskom in soljo. Tega sicer nismo slišali na seji, toda veliko zaslug za pravočasno preventivno ukrepanje imajo organi Uprave javne varnosti občine Celje. Res je tudi, da si je sneg izbral ugoden čas, ker je znano, da ima predvsem komunala težave z delavci iz sosednjih republik. Delavci niso ravno bogati s čutom za odgovornost, ker zlasti ob praznikih odhajajo na dopust, ne glede na snežne razmere. Zadnje informacije nimajo namena kritizirati, ampak le vzpodbuditi k razmišljanju, da si ne bomo kdaj drugič po nepotrebnem belili glave.

Povzemimo še poročilo vodje zimske službe pri Komunalni skupnosti Jožeta Krajnca. Čiščenje snega na območju občine Celje obsega 63 cestnih odsekov v skupni dolžini 147 km in 253 ulic v dolžini 90 km. Aktiviranih je bilo sedem kamionov s čelnimi plugi, trije traktorji, greder, dva buldožerja za makadamska cestišča, štiri skupine po osem in tri skupine po šest delavcev. Sprotne defekte na vozilih so odpravljali dežurni mehaniki in ključavničarji, tako da ni prišlo do večjih zastojev in je delo normalno potekalo.

VILI EINSPIELER

KS STOJNO SELO

MLADE MOČI NAPREDKA

OO ZSMS postaja pomembna sila v kraju

Krajevna skupnost Stojno selo, ki ima danes le še okoli 600 prebivalcev, spada med tiste v občini Šmarje pri Jelšah, ki so v zadnjih letih doživele velik napredek, pa čeprav ni zrastel v njej noben industrijski objekt. Večina prebivalcev se namreč vsak dan vozi na delo v bližnjo Rogaško Slatino ali v Rogatec.

Prvi sij napredka je v kraj prinesel nov vodovod, ki so ga dogradili že pred leti, lani pa so Stojno selo povezali še z asfaltirano cesto do Rogaške Slatine. V letošnjem letu pa bodo v kraju opravili še dve pomembni deli. Zgradili bodo novo mrliško vežo in napeljali telefonski vod do kraja.

Na zadnji razširjeni seji sveta krajevne skupnosti in vseh predstavnikov družbenopolitičnih organizacij so sprožili tudi razpravo o naslednjem petletnem planu razvoja. Kot najpomembnejše naloge v kraju so izpostavili predvsem asfaltiranje nadaljnjih štirih kilometrov ceste od Stojnega sela do republiške ceste, ki povezuje Rogatec s Ptujem, izboljšanje preskrbe krajanov s tem, da si bodo prizadevali zgraditi v kraju novo trgovino in nenazadnje, v kraju želijo zgraditi tudi večnamenski prostor za delo družbenopolitičnih organizacij, krajevne skupnosti in društev. Prostorski problem zaenkrat še vedno rešujejo s pomočjo osnovne šole, ki gostoljubno nudi svojo streho vsem prireditvam v kraju, mladinski organizaciji, pevskemu zboru KUD Savina Sekirnik in vsem drugim, ki prostor potrebujejo. Dogovarjajo pa se tudi, da bi v osnovni šoli odprli tudi knjižnico.

Pobudnik in organizator domala vseh akcij v krajevni skupnosti Stojno selo je izredno aktivna organizacija mladih. Na njeno pobudo so lani ustanovili tudi kulturno umetniško društvo Savina Sekirnik, lani pa so z vsemi močmi mladinci pomagali zgraditi asfaltirano igrišče za mali nogomet. Osnovna organizacija ZSMS izdaja vsak mesec tudi svoj bilten Mlada pota, ob večjih akcijah pa to informativno glasilo pripravijo za vse krajane. Mladinci pomagajo pri pripravi vseh prireditev v kraju, aktivno pa sodelujejo tudi v organih krajevne samouprave in v delegacijah.

Iz krajevne skupnosti Stojno selo prihajajo torej vzpodbudne novice o prizadevanjih za še hitrejši in vsestranski razvoj kraja. Med drugim se krajani dogovarjajo še o izvedbi novega samoprispevka, da bi s skupnimi napori še izboljšali svoj družbeni standard.

BRANKO JANŽEK

V BESEDI IN SLIKI

LJUBEČNA: GASILCI BODO ZBOROVALI

Člani gasilskega društva iz Ljubečne se bodo v soboto 26. januarja ob 18. uri zbrali na rednem letnem občnem zboru. Na njem bodo ocenili lansko nadvse uspešno leto. Lani so namreč poleg velikih uspehov na področju izobraževanja in vzgoje gasilcev bili uspešni še v akciji NNNP. Med največje uspehe društva pa gasilci uvrščajo tudi pridobitev gasilske avtocisterne, ki so jo kupili s pomočjo delovne organizacije Ljubečna, krajanov in SIS za varstvo pred požari.

Na občnem zboru, kjer bodo poleg ocene dela sprejeli tudi program dela za letos in izvolili novo vodstvo, se bodo dogovorili tudi kako bodo praznovali letošnjo tridestletnico društva.

M. BRECL

VESELO NA SNEGU

Smučišče v Libojah je zelo priljubljeno, saj je kot rečemo na dosegu roke, letos pa so tudi snežne razmere zelo ugodne. Na smučišču je poleg vlečnice tudi razsvetljava, ki omogoča tudi večerno smučanje. Tako se smučarji lažje zvrstijo. Otroci se snegu predajajo čez dan, odrasli pa imajo dovolj prostora v večernih urah.

T. TAVČAR

ŠOŠTANJ: PIONIRJI IN M. EVEREST

Mladinski odsek planinskega društva Šoštanj je v okviru svoje 75-letnice pretekli četrtek pripravilo predavanje z barvnimi diapozitivi o vzponu lanskoletne jugoslovanske himalajske odprave na Mount Everest.

V dvorani kulturnega doma se je zbralo preko 300 mladih planincev iz osnovne šole Biba Roeck in Karla Destovnika-Kajuha, članov planinskega krožka na obeh šoštanjskih osnovnih šolah. O vzponu na M. Everest je govoril znani alpinist Ivč Kotnik, ki je doma iz male vasice Šentflorjan pri Šoštanju. Pionirjem planincem, kakor tudi učiteljem, je poleg zanimivega predavanja pokazal več stotin barvnih diapozitivov, s katerimi je vsaj delno prikazal številne napore lanskoletne jugoslovanske himalajske odprave, ki je 13. maja osvojila najvišjo goro sveta. Mladi planinci so z veliko zavzetostjo sledili izvajanju svojega rojaka, ki je že leta 1975 prav tako sodeloval v jugoslovanski himalajski odpravi in se povzpel na vrh nekoliko nižjega Makaluja.

Enako predavanje je imel prof. Kotnik tudi za odrasle planince Šoštanja, planinsko društvo pa mu je za njegove uspehe poklonilo v znak priznanja umetniško sliko Tri glava, delo znanega slikarja in nekdanjega olimpijskega prvaka Toša Primožiča iz Maribora.

V. K.

CELJE: CICIBANI NA SMUČEH

V organizaciji smučarskih učiteljev in vaditeljev so bili na Golovcu in Na gričku v Liscah od 14. do 19. januarja prvi smučarski tečaji predvsem za predšolske otroke. Odziv je bil velik, saj je šolo na obeh smučiščih obiskovalo več kot sto otrok.

Za konec, v soboto, so se pomerili še v majhnem slalomu. Tekmovalno vzdušje je bilo na višku, veliko tudi dobre volje in smeha.

Pri cicibankah je bila najhitrejša Saška Hacin, druga Mojca Koželj in tretja Katja Blagotinšek. Med cicibani so se na najboljša mesta uveljavili: Matjaž Šrol, Vanja Vedel, Boštjan Podrebšak in Rok Savič, pri pionirjih pa Bruno Dujič, Grega Coklič in Matevž Cene.

Vsi tekmovalci so sprejeli diplome, najboljši pa tudi darila.

MP

25. SEJEM MODE V LJUBLJANI

MODNI ZMAJ NA CELJSKEM

S celjskega območij trije dobitniki najvišjega priznanja »kipca ljubljanskega zmaja« in trije dobitniki diplome ljubljanskega zmaja

Prejšnji petek so »zaprli« jubilejni, 25. sejem mode v Ljubljani na Gospodarskem razstavišču. To je bila doslej največja jugoslovanska manifestacija vseh tistih, ki se ukvarjajo z vsem, kar je vezano na tekstil. Začeli so pred petindvajsetimi leti s tridesetimi razstavljalci, letos pa jih je bilo že več kot 200 iz vse Jugoslavije. Med vsemi razstavljalci so močno mesto zavzemali tudi tekstilci s širšega celjskega območja, saj je ta zvrst prav tu izredno močno zastopana.

Nekaj zadnjih let obiskujemo sejem mode v Ljubljani z namenom, da vidimo, kaj so zlasti »naši« v zadnjem letu na tem področju naredili. Letošnji vtis je presenetljiv, saj so na Celjsko po oceni strokovne komisije odjadrali kar trije modni zmaji v obliki kipca (najvišje priznanje modnega sejma) in tri diplome. Razveseljivo pa je to, da só se izredno izkazali tudi drugi, ki pa tokrat formalnih priznanj niso dobili.

Verjetno najbolj veselo je bilo v razstavnih paviljonih **Konusa** iz Slovenskih Konjic, **tovarne nogavic Polzela** ter celjske **Metke**, ker so vsi trije dobili najvišje sejemsko priznanje »kipec ljubljanskega zmaja«.

Tovarna nogavic Polzela je dobila najvišje priznanje že drugič zapored in to za razstavljeni komplet moških in ženskih nogavic. Zanimivo je, da so Polzelani letos med drugim prišli na tržišče tudi z nadkolenkami, ki so bile doslej deficitarne. Razstavili so cel komplet moških nogavic, pri ženskem kompletu pa so razstavili tudi štiri novitete, med drugim »fler plus« (izpopolnjena rahlo preventivna nogavica), »Peggy extra« (se pohvalijo, da imajo takšen pojem kot Argo juhe!), »Pia seip« (v hlačnem delu vzorčasto pletenje itd. ter v petih velikostih in modnih barvah) ter »Mojca« (prednost, da ima v zgornjem robu posebej elastično prejo, kar ženske z močnejšimi nogami ne »reže«).

Ervin Strahovnik, ki je tudi osebno dobil »zlato plaketo« za dolgoletno sodelovanje in pomoč pri razvoju sejma na področju tekstila, je ob tem povedal: »V Jugoslaviji je osemnajst ‚nogavičarjev', vsi poskušajo delati vse, mi pa smo se usmerili... Letno pri nas proizvedemo 180 milijonov enot različnih nogavic, v tem pa je Polzela zastopana s približno osemnajstimi odstotki.«

Izredno veselje je vladalo tudi v **Metki**, kjer so z letošnjim zmajem zmagali že tretjič zapored, sicer pa je to za njihove izdelke že četrti zmaj. Prednost Metke je v tem, da je nastopala s posteljnino, ki jo je že možno kupiti. Uspeh celotnega 900 članskega kolektiva!

Celjski TOPER je prejel diplomo za skupino športnih oblačil Jogging. Gre za oblačilo, ki je primerno za rekreiranje, gibanje v mestu ter je sestavljeno iz hlač in zgornjega dela. Funkcijo ima isto kot trenirka, razlika je le v tem, da je oblikovano lepše. To noviteto bodo delali za moške in ženske v osmih barvnih odtenkih, v trgovinah pa se bo pojavila jeseni. »**Toprčani**« so razstavili kot noviteto tudi oblačila za »windsorfing«, prodajali pa so še majice z emblemom olimpijskih iger v Moskvi 80. Pa še to: v Topru vsako leto »vržejo« ven okoli 250 modelov moških in otroških srajc!

Izredno zadovoljni so bili tudi v razstavnem prostoru Modnega salona Velenje, kjer so prejeli diplomo. Marjan Gaberšek, direktor, pa je bil navdušen nad vsem ostalim, zlasti tistim, kar jim zagotavlja dobro poslovanje tudi v bodoče. Sicer pa bomo o tem še kdaj kaj napisali!

Otroško veseli nad velikim priznanjem pa so bili v **Tovarni volnenih odej Škofja vas,** ki so za svoja artikla Aljaska in Dana prejeli diplomo. »Bil je to jubilejni sejem mode in vsi so si prizadevali, da bi uspeli. Nam se je to posrečilo!« so veselo pripovedovali direktor Ivan Kmecl, komercialni Ljubo Pavlović in njihov trgovski potnik Franc Janžekovič. So edini v Jugoslaviji specializirani za izdelavo odej iz čiste volne, delajo v standardnih barvah, nova je samo lila. Letno proizvedejo 130 tisoč odej, od tega jih prodajo v Sloveniji okoli polovico.

Tekstilci na Celjskem so dokazali, da so pravi »zmaji«...

Tekst in foto:
TONE VRABL

NAGRAJENCI S CELJSKEGA NA SEJMU MODE

KIPEC LJUBLJANSKI ZMAJ
(podeljenih 17, trije na celjsko)
OZD KONUS Slovenske Konjice za kolekcijo krznenih plaščev in jopic
OZD METKA, Tekstilna tovarna in konfekcija Celje, za posteljnino artikel Lidija in Havaji
OZD POLZELA, Tovarna nogavic Polzela za razstavljeni program moških in ženskih nogavic
DIPLOMA LJUBLJANSKEGA ZMAJA
(podeljenih 17, tri na celjsko)
OZD MODNI SALON Velenje za razstavljeno kolekcijo »Moda mladih« iz indijskih tkanin
OZD TOPER, Tovarna konfekcijskih in športnih izdelkov Celje za skupino športnih oblačil Jogging
OZD Tovarna volnenih odej Škofja vas za artikel Aljaska in Dana

Prijetno presenečenje pomeni diploma »Ljubljanskega zmaja« za organizacijo združenega dela Tovarno volnenih odej v Škofji vasi. To je tudi veliko priznanje za dobro delo 115 članskemu kolektivu.

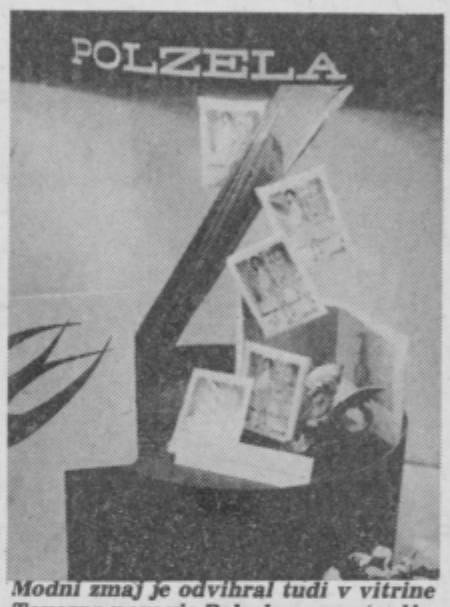

Modni zmaj je odvihral tudi v vitrine Tovarne nogavic Polzela za razstavljeni program moških in ženskih nogavic. Pri slednjem so razstavili kar štiri novitete, ki so povzročile veliko zanimanja!

Zvone Dežnak, OZD Metka, Tekstilna tovarna in konfekcija, Celje: »Letošnje priznanje na sejmu mode v Ljubljani je priznanje za delo in napore celotnemu kolektivu. Prepričan sem, da je bila naša moč v tem, ko nismo delali izključno za sejem, ampak smo ‚vzeli' artikle, ki so že v skladišču in tudi trgovinah.«

Ervin Strahovnik, OZD Polzela, Tovarna nogavic, Polzela: »Na sejmu mode v Ljubljani sodelujemo od vsega začetka, torej že petindvajset let. Na začetku je bilo samo okoli 30 razstavljalcev. Letošnji ljubljanski zmaj nam pomeni zelo veliko, saj je to priznanje vsem – od razvoja do zadnje predilke!«

Tekstilna tovarna Metka je vse presenetila z razstavljeno posteljnino artiklov Lidija in Havaji, katero je že moč kupiti v trgovinah in ni bila delana izključno za sejem, kot je to delala večina razstavljalcev. To posteljnino je znova okrasil modni zmaj!

Ob našem obisku v Ljubljani je bilo zelo živahno tudi v razstavnem prostoru OZD Toper, tovarne konfekcijskih in športnih izdelkov v Celju, ki je prejela diplomo za razstavljeno skupino športnih oblačil Jogging. Med ogledovalci so bili tudi celjski trgovci!

RAZSTAVA JEDKANIC

V ponedeljek so v Mali galeriji Turističnega društva v Celju odprli že drugo letošnjo razstavo. Tokrat so na vrsti jedkanice Avgusta Seebacherja iz zbirke Pokrajinskega muzeja v Celju.

Zbranih je 29 originalnih del, sicer pa motivov celjskega mesta, kateremu je Seebacher tudi sicer posvečal pretežni del svoje ustvarjalnosti.

Seebacher je Celjan. Tu se je rodil 1887. leta in umrl 1940. Obiskoval je celjsko gimnazijo, slikarstvo pa je študiral na Dunaju, v Münchnu in Gradcu.

V slikarskem delu so ga pritegovali zlasti pokrajinski motivi.

ZA AVTENTIČNO SOŽITJE

ŠE IZPOSTAVITI PRAVICE

Kulturno življenje delavcev iz drugih republik

Posvet predstavnikov Zveze kulturno prosvetnih organizacij Jugoslavije in Zveze sindikatov Jugoslavije in drugih delegatov je dal nekaj konkretnih sklepov v prid kulturnemu življenju delavcev iz drugih republik in pokrajin Jugoslavije, ki so zaposleni pri nas.

Predvsem se naj zavedajo svojih samoupravnih pravic, kadar gre za vprašanja kulture in kulturnega življenja v njihovi organizaciji združenega dela, v sindikatu, v krajevni skupnosti ali družbenopolitični skupnosti.

Naj se združujejo v skupine, klube, ustanavljajo svoja društva, da bi v njih zadovoljevali potrebe po izpovedovanju in uživanju kulturnih vrednot in kulture svojega naroda. Pri tem naj v skladu z možnostmi in razmerami pričakujejo pomoč kulturnega društva, ki je v kraju ali organizaciji združenega dela. Zelo bi bilo dobro, če bi se v čimvečjem številu vključevali v že obstoječa kulturna društva v krajevni skupnosti, kjer živijo, naj skrbijo tudi za to, da bi drugi spoznavali z njihovo pomočjo kulturno dediščino in sedanjost njihovega naroda ali narodnosti. Prav pa je, da se tudi sami skušajo čimbolj seznaniti s kulturno sredino in zgodovino kraja, kjer živijo, saj bodo s poznavanjem kulturne avtentičnosti tistih, sredi katerih živijo, še bolj spoštovali in razvijali svojo lastno ter pripomogli k boljšemu medsebojnem poznavanju.

Ob tem se seveda nehote vprašujemo, kako je s tem na celjskem območju. Ne moremo se ravno pohvaliti, da so bila naša prizadevanja v tem pogledu izredna. Lanski Teden domačega filma je lepo pokazal, kako je uspeh premiere kosovskega filma »Ko zamuja pomlad« potrdil lakoto po kulturnih dogodkih delavcev iz drugih republik in pokrajin. Še premalo znamo izkoristiti današnje organizacijske možnosti ob vrsti kulturnih prireditev, da bi v večjem številu pritenili vse tiste, o katerih teče beseda v tem pisanju.

Odločilne korake bosta morala storiti Zveza kulturnih organizacij in sindikat, sicer pa je prvoimenovana organizacija doslej že našla nakatere uspešne oblike dela. V mnogih društvih so že delavci iz drugih republik, ki se tvorno vključujejo bodisi v dramsko, likovno ali glasbeno ževljenje.

Morda bi nekateri skromni rezultati, ki so nastali do danes, bili rahla vzpodbuda za iskanje še pogumnejših oblik zbliževanja čudovitih kulturih izročil Jugoslavije, ki hrani v svojih nedrih neprecenljive vrednote, pa jih zaradi lastne zaplankanosti in ležernosti pa tudi objektivnih težav ne poznamo in verjemite, smo prikrajšani za marsikaj lepega in plemenitega.

Skupna pot je torej najboljša!

DRAGO MEDVED

ZANIMIVOSTI IZ POKRAJINSKEGA MUZEJA V CELJU

LESENO CEDILO

Lesene posode so bile še do nedavnega ponekod zelo pomemben del hišnega inventarja. V teh posodah so shranjevali razne pridelke, maščobe itd. Poleg tega so bile iz lesa narejene nečke za mešenje kruha in v našem primeru tudi cedilo za mleko. Lesena posoda je bila ponekad izraz nizke kupne moči posameznikov ali določenega sloja prebivalstva. S prodorom pološčene in sploh kovinske posode na podeželje, se je zaradi večje trajnosti slednje in možnosti večnamenske uporabe (zaradi materiala iz katerega je bila izdelana) lesena in tudi glinasta posoda vedno bolj umikala iz uporabe. Leseno posodo so ohranili v uporabi tam, kjer je niso mogli nadomestiti z drugimi vrstami izdelkov.

Poleg uporabne vrednosti je bil pomemben faktor tudi material. Kjer je bil na voljo primeren les, se je pogosto razvila tudi lesna domača dejavnost in z njo izdelovanje posod ter raznih drugih lesenih predmetov.

Med zanimive predmete, ki so izdelani iz lesa sodi tudi cedilo. Cedilo, ki ga vidimo na sliki, so uporabljali za precejanje mleka. Narejeno je v obliki sklede z ročajem, ki ima izvrtano luknjo za obešanje. Na dnu ima posoda ozko odprtino skozi katero je teklo precejeno mleko. Cedilo je polkroglaste oblike, le da ima spodaj nastavek na katerega so privezali platno ali kako drugo tkanino skozi katero so cedili.

Cedilo so izdelali iz mehkega – smrekovega lesa. Primeren konec lesa je bilo potrebno najprej z žago in sekiro na grobo obdelati. Nato so delo nadaljevali z rezilnikom na zunanji strani in na notranji strani s teslo in rezilnikom. Rezilnik za oblikovanje notranje okrogline je nožič krožne oblike. Na spodnji strani so v dno izvrtati luknjo in posodi naredili nekak vrat z utorom, da so lahko privezali platno. Cedilo so uporabljali tudi potem ko se je del že odkrušil, saj so rob zakrpali s pločevino.

VLADIMIR ŠLIBAR

ODMEVI

RAZMIŠLJANJE O ČLANKU »DUŠEBRIŽNIŠTVO«

Poklicna gostinska šola je že od vsega začetka stalni abonent mladinskega filmskega gledališča za srednješolsko mladino. Povezovanje šole s komisijo za izbiro filmov pri ZKO – občine Celje je bilo vseskozi aktivno in sporazumno. V primeru ogleda italijanskega filma »Grdi, umazani, zli« v programu rednega filmskega abonmaja se je učiteljski zbor šole preudarno odločil za ogled filma po lastni izbiri. Namesto programiranega filma smo po informaciji uprave kino podjetja Celje izbrali filma »Samorastniki«.

K tej odločitvi nas je vzpodbudilo predvsem dejstvo, da so predlagani film naši učenci že videli na televiziji, predvajan pa je bil tudi v rednih kinopredstavah za odrasle. Ker se je to že večkrat ponovilo v programu abonmajskega filmskega gledališča, smo si izbrali film »Samorastniki«, ki po našem mnenju bistveno več pripomore k oblikovanju mladega človeka, obenem je pa to film z našo tematiko, ki je tudi sestavni del učnega programa šole, zlasti pa tudi zato, ker je letos Vorančevo leto.

Člani učnega zbora, ki smo programirani film že poprej videli, smo bili enotnega mnenja, da je film izredno lepo odigran, da je vsebina filma aktualna, da je problematika filma odraz določene socialne kategorije današnje italijanske družbe na jugu Italije in podobno. V filmu je res nekaj neprimernih in opolzkih scen, kar pa ni bil glavni razlog, da smo film odklonili. Predlagani film smo odklonili predvsem zato, ker so ga učenci šole že v glavnem videli in se zaradi tega odločili za nadomestni film »Samorastniki« za film, ki ga tudi vsi učenci več ali manj poznajo. Tudi tu gre za ponavljanje programa domačih ali tujih filmov.

Zapis v Novem tedniku z naslovom »Dušebrižniki« je za učni zbor Poklicne gostinske šole nesprejemljiv. Očitek, da nismo sposobni ločevati med zrnom in plevelom je žaljiv. Učni zbor naše šole smatra, da z našo odločitvijo nismo prikrajšali naših učencev, niti našega mesta Celja, ki se resnično lahko ponaša z razvito filmsko vzgojo. Vprašamo se, kot porabniki kulturnih dobrin, ali res nimamo možnosti, da si kdaj pa kdaj tudi sami kaj izberemo? Razen tega menimo, da ni potreben naziv »profesorski zbor«, v vseh šolah smo učitelji, učimo po predpisanem programu, imamo svoj delovni program, za katerega realizacijo smo odgovorni učitelji Poklicne gostinske šole.

Učiteljski zbor
Poklicne gostinske šole

PRIPIS:

Nikakor si ne želim, da bi moj pripis k razmišljanjem učiteljskega zbora Poklicne gostinske šole izzvenel kot polemika. Zelo rad pa bi, da bi bobu vendarle rekli bob. V prvi vrsti sem trdno prepričan, da izbor filmov v mladinsko gledališče nikakor ne nastaja naključno, temveč v okviru ZKO organizirano in namensko. Vodilo pri izbiri filmov za gledališče je predvsem kakovost in pa takšen izbor teme, ki po ogledu filma omogoči tvoren pogovor filmskih vzgojiteljev in dijakov s ciljem kulturne, filmske in občečloveške vzgoje mlade osebnosti. Film »Grdi, umazani, zli« je povsem tak film.

Izbor filmov v filmsko gledališče pa, seveda, v nobenem primeru ne omejuje pravice šol, da za lastne potrebe, želje ali vzgojne cilje ne odberejo še kakšnega filma. Prav nič težko ni takšnega programa DOPOLNITI. Mnogo huje pa je, krniti ga z »nadomestki«, kar, po moji presoji dejansko je oblika dušebrižništva. Program filmskega gledališča namreč ni naključno izbran enotno za vse celjske srednje šole. Verjetno se v tem skriva določen cilj in namen. Prav nič se torej ne bi ujezil, če bi film po motivih iz Vorančevih Samorastnikov dopolnil spored. Ni pa prav, da zamenja enega od sicer enotno izbranih filmov v filmskem gledališču. In to neglede na to, ali je umaknjeni film bil na rednem sporedu ali ne, bil na televiziji ali ne. Zato dvomim, da je bil to razlog odklonitve. Učiteljski zbor pa seveda vabim, da v bogatem sporedu domačih in tujih filmskih del vendarle še najde kakšno zrno in z njim dopolni obstoječi program.

BRANKO STAMEJČIČ

ZNIŽALI IZPOSOJEVALNINO

Cene gredo gor, gor in gor. Zato postane človeku kar toplo pri srcu, ko sliši, da se je kakšni stvari znižala cena.

Letos so v Osrednji knjižnici v Celju znižali izposojevalnino z lanskih 50 dinarjev na 25 dinarjev. Drugo leto nameravaju uvesti brezplačno izposojevalnino, kar je vsekakor zelo pohvalno.

M. TRATNIK

EMIL SMASEK

11. t. m. so ga na njegovo željo tiho pospremili na njegovi zadnji poti na ljubljanske Žale. Skromen do poslednje želje – Emil Smasek, rojen v Mariboru, od Dachaua in osvoboditve sèm pa ljubljanski občan. Letos bi slavili, prav gotovo le potihoma, sedemdesetletnico njegovega, prosvetno in kulturno izjemno bogatega življenja.

Slovenska kulturna leksikografija predstavlja pokojnika kot profesorja-pedagoga, dramaturga, režiser prevajalca in publicista.

Smaskovo, predvsem nj govo dramaturško, režise sko in prevajalsko delo bo vedno zapisano v zgodovi gledališkega življenja v M riboru, tudi ljubljanske Dr me, še posebno pa po le 1956 v zgodovini slovensk radijskoigrske ustvarjaln sti. Na celjskem območju smo dolžni pristaviti še Sm skov dramaturško-pedag ški vpliv preko Vestnika zv ze ljudskoprosvetnih dr štev, ki je zanj odgovarjal k odgovorni urednik vsa šti leta 1951–1955, to je do us novitve Zveze Svobod prosvetnih društev 1955.

»Ljudska prosveta«, kak se je vestnik imenoval, je bi la po Smaskovi zaslugi odp ta popularizaciji čistega naprednega amaterizma, posebno gledališkega, njeg vi organiziranosti in snov nju. Smaskova »Ljudsk prosveta« je s tenkočutni razumevanjem, a hkrati pr pričevalno vzpodbujala k s ganju po lepšem in boljše k odklanjanju pa neupora ne in nesmislene tuje in d mače plaže. Seveda se nasv ti, priporočila, dobronam ni komentarji in dobrohot kritike na straneh »Ljuds prosvete« niso brali le celjskem območju; toda Celju vemo, da je Smasko vzpodbuda tudi tu pogn svoją kal. Zato je dandan nja žetev gledališkega ljub teljstva tista, ki je zrastla razorih, ki jih je zoral posl za Smaskovo »vero v lép posluh za njegova »estetsk idejna in komunikativna f čela«.

Zato dolgujemo Emi Smasku tudi v krogu naše domačega ljubiteljstva v čast in hvalo.

GUSTAV GROBELN

MED ODROM IN EKRANOM

NEKAJ MISLI O ZDRUŽEVANJU DELA IN SREDSTEV MED SLOVENSKIMI GLEDALIŠČI, RTV IN FILMOM

Ni vseeno, če mora igralec za približno enako plačilo odigrati v sezoni štiri vloge, ali samo dve, kakršna je praksa sedaj. Preobremenjenost je treba nujno nagraditi. Z ohranjanjem programov na sedanji ravni in v sedanjem obsegu pa ohraniti menjalne možnosti. In policentrizem, ki je predpogoj zanje.

Da bi gledališča lahko redno in kontinuirano MED SEBOJ izmenjavala programe, bi bilo nujno na Kulturni skupnosti Slovenije ustvariti skupni fond, iz katerega naj bi se pokrivali stroški za recipročne menjave. Ob misli, kako zelo važno je da pride gledališki MB vsaj dvakrat letno v LJ, CE, NM, GO, KR, pa tudi TS, in to velja enako za vse ostale možne splete, bi bil tak sklad že nekaj let nujen. Končal bi namreč dolgoletna mučna preštevanja sodelujočih, kvadratur, kilometrov itd.; ker tega gledalci, ki te maloštevilne izmenjalne predstave gledajo – zanesljivo ne počnejo.

Programsko razenačenje mora biti posledica suverenih odločitev gledališč in njihovih gledalcev. Ne mehanična posledica zaostalih pogojev dela, ansambelske maloštevilnosti, ali neustreznega razmerja med igralci in igralkami znotraj ansamblov (ta se giblje od idealnega razmerja 3:1, ki ga nima nobeno gledališče, do 1:1, kar je primer pri skoraj vseh – kar pomeni, da primanjkuje moških igralcev), ki regresivno zmanjšuje njihovo operativno moč. Ta razmerja bodo morala postati v večji meri predmet razmišljanja intendantov pri televiziji in na filmu.

Prav tako je potrebno dograditi dosedanjo kategorijo VZAJEMNOSTI. Dograjena, vsestransko premišljena vzajemnost in z njo vsestransko usposobljena gledališča (tehnično in kadrovsko) – so predpogoj gledališkega programa v Kulturnem domu I. Cankarja.

PIŠE: IGOR LAMPRET 7

Igralec je glasba in glasbilo hkrati. Delavec in delovno sredstvo obenem. Igralčeva igra v gledališki predstavi, posneta na magnetoskopski trak ali prikazana na filmu je sestavina skupnega dela združenih delavcev in del celokupnega družbenega dela: in vendar! noben normativni akt ne ureja željenega obnašanja igralca, razpetega med televizijo, film in gledališče. Zadnji zakon je izšel v Uradnem listu leta 1958 (!), noveliran 1965 (!) (od-tod lahko razumemo, kakšno razdaljo morajo premostiti sedanji sporazumi!)... KODEKS ČLANOV Društva dramskih umetnikov Jugoslavije, sprejet 1974 v Skopju, ne posveča niti besedice filmu ali televiziji. Govori o tem, »da igralec na predstavi ne sme biti duševno in telesno zanemarjen...« Kaj nam bo deontologija 19. stoletja?! Pač. Gledališka predstava je temeljno dejanje igralca. Najbrž bo morala to tudi ostati. In če je zakon zastarel, se bomo pač morali zmeniti za pravila igre.

Gledališka predstava, s svojo psihofizično koncentracijo, predstava, kot posledica dolgotrajnih kolektivnih vaj in individualnega dela; vloga, vloga v predstavi, kot celovit delovni akt, od zamisli do nastopa pred gledalstvom, kot doživetje neposrednega stika z gledalcem; bo še naprej ostala **temelj** igranja in poigravanja v slovenskem igranem programu...

Igralec, kot eno izmed stičišč sodelovanja, ne more biti definiran samo kot »igralec-ki-ga-ta-hip-rabimo« za to ali ono zasedbo na televiziji ali filmu, ampak tudi kot igralec, ki ga ta hip ni v tej ali oni zasedbi, je pa član gledališkega ansambla, ali samostojni umetnik. Gre za globalno vrednotenje njegovega dela in za njegovo organsko povezanost z drugimi delavci v ekipah, ali institucijah. Za dvojno delo, naj mu pripade tudi dvojno plačilo: igralec, ki nastopa v teatru, na teve in filmu, je pač vrhunski strokovnjak.

SLEDOVI POBRATENJA

TRDNE VEZI

Šentvid je gostil Banjalučane

Že peto leto teče, kar sta se pobratili krajevni skupnosti Šentvid pri Grobelnem in Hiseta 2 iz Banjaluke. Sledovi pobratenja so bili v začetku vidni predvsem v večkratnih obiskih delegacij ene in druge krajevne skupnosti ter v dogovorih o tesnejšem sodelovanju. Letos pa so se še poglobili. Prvič v teh letih so se namreč zarisali tudi v medsebojni izmenjavi otrok obeh krajevnih skupnosti. Tako je v Šentvid pri Grobelnem pretekli teden dopotovala devetčlanska skupina srednješolcev, ki živijo v krajevni skupnosti Hiseta 2. Šentvidčani so jih sprejeli široko odprtih rok in src ter jim gostoljubno ponudili streho. Seveda pa so vedeli, da mladi Banjalučani želijo svoj obisk preživeti pretežno z mladimi, zato so jih pospremili na Boč, kjer so zanje organizirali smučarski tečaj. V času njihovega obiska pa so jim pripravili tudi več izletov. Tako v Kumrovec, pa v Trepče, v Podčetrtek, v Rogaško Slatino, mlade banjalučane so popeljali tudi v Celje, kjer so si ogledali Muzej Revolucije, včeraj pa so obiskali tudi štorsko Železarno. Po desetdnevnem bivanju med svojimi pobratimi so se srednješolci iz krajevne skupnosti Hiseta 2 danes vrnili domov. V Šentvidu pri Grobelnem pa niso za dolgo pustili svoje prijatelje. V poletnih počitnicah bodo namreč v Banjaluko odpotovali otroci iz Šentvida, od tam pa bodo odšli z banjaluškimi otroci na morje. Na novo pridobljeno prijateljstvo med mladimi se bo tako še bolj poglobilo, obenem pa bo tudi okrepilo vezi med obema pobratenima krajevnima skupnostma.

DS

KONFERENCA O ZDRAVSTVU V KOZJEM

Jutri bo v Kozjem problemska konferenca o zdravstvu, ki so jo družbenopolitične organizacije kraja in krajevna skupnost sklicale na zahtevo občanov. Na konferenci, ki se je bodo udeležili tudi vsi vidnejši družbenopolitični delavci šmarske občine, bodo obravnavali problematiko, ki neposredno zadeva tako krajevno skupnost Kozje, kot vasi Zagorje, Lesično, Podsreda, Buče in Osredek. Krajani vseh naštetih krajev namreč že dalj časa opozarjajo na neurejeno zdravstveno varstvo v novem Zdravstvenem domu v Kozjem, v katerem še vedno nimajo redno zaposlenega zdravnika. Problemska konferenca bo torej razgrnila vse probleme občanov, ki zaradi neurejenega zdravstvenega varstva nastajajo, odprla pa bo tudi poti za rešitev problema. Konferenca se bo pričela ob 15.15 uri v Osnovni šoli v Kozjem. DS

ZBORI SINDIKATA V CELJU

V prvih dneh februarja bodo v vseh osnovnih organizacijah sindikata v celjski občini zaključili občne zbore, ki prav v teh dneh dajejo izrazit pečat družbenopolitični aktivnosti vseh sredin. V tristoštestih osnovnih organizacijah bodo na občnih zborih sindikata večinom razpravljali o prizadevanjih za ustalitev gospodarstva ter o konkretnih nalogah za doseganje boljših gospodarskih rezultatov. Na občnih zborih pa bodo izvolili tudi nova vodstva osnovnih organizacij. Žanje velja ocena, da izražajo zelo ugodno strukturo članstva, saj so v nova vodstva predlagani tako številni mladi delavci, kot tudi ženske, ki doslej niso bili v vodstvih osnovnih organizacij ustrezno zastopani. Na občnih zborih pa bodo izvolili tudi mnogo novih predsednikov osnovnih organizacij, kar med drugim priča tudi o tem, da so kadrovanje v najširšo delavsko organizacijo resno in široko izpeljali.

DS

RAZSTAVA O KARDELJU V RADEČAH

V Radečah so v prostorih VPD pripravili razstavo ob prvi obletnici smrti Edvarda Kardelja. Razstavo so si ogledali mnogi krajani, predvsem pa mladine. Tako je pretekli teden razstavo množično obiskala tudi šolska mladina. Seznanili so se z ogromno knjižno in publicistično dediščino velikega revolucionarja, z njegovo potjo kot revolucionarja in državnika. Razumljivo, da so se ustavljali zlasti ob foto-dokumentih, ki kažejo Kardeljev stik z mladimi in njegovo priljubljenost med mlado generacijo. Razstava je vsebovala tudi zbir posebnih izdaj jugoslovanskih časnikov, ki so izšli ob smrti velikega teoretika in tvorca samoupravljanja. Mladi so odhajali z razstave bogatejši s spoznanji o razvoju naše socialistične države, samoupravljanja in za legendo o enem največjih sinov naših narodov – Edvarda Kardelja.

LILJANA LEGAN

ZA RAZVOJ ŽALSKEGA KMETIJSTVA

Jutri bodo v Žalcu podpisali samoupravni sporazum za ustanovitev samoupravne interesne skupnosti za razvoj in pospeševanje kmetijstva v žalski občini. Do lanskega 30. junija je bila namreč zaključena javna razprava o osnutku samoupravnega sporazuma in statuta te SIS. Oba akta je obravnaval tudi svet za družbenoekonomski položaj kmetijstva na vasi pri OK SZDL. Oba akta so obravnavali v vseh delovnih organizacijah in krajevnih skupnostih. Delavci, delovni ljudje in občani so z veliko mero razumevanja in z zavzetostjo sprejeli ustanovitev te skupnosti.

Njen pomen je, da se tudi organizacije združenega dela izven kmetijstva vključujejo v občinsko skupnost za razvoj in pospeševanje kmetijstva in z aktivnim donosom po tej poti izražajo dolgoročne interese svojih kolektivov. Tako bo združeno delo v občini še bolj posredno sodelovalo pri proizvodnji hrane.

Samoupravni sporazum bodo podpisali ob 11. uri v dvorani KK Hmezad v Žalcu.

J. V.

ČGP DELO – TOZD PRODAJA
PODRUŽNICA CELJE
ULICA IVANKE URANJEK 4
63000 CELJE

zaposli takoj
vestnega in dinamičnega

prodajalca-ko
v kiosku DELO v Celju

Od sprejetega kandidata želimo, da ima:
– končano poklicno šolo trgovske ali gostinske smeri,
– vsaj šestmesečne delovne izkušnje pri opravljanju enakega ali podobnega dela.
Delo je pogodbeno.

Ponudbe sprejema ČGP DELO podružnica Celje, Ivanke Uranjek 4 ali po telefonu 22-800

Razpisna komisija pri
Domu oskrbovancev Novo Celje

razpisuje
prosta dela in naloge

VODJO FINANČNO-EKONOMSKE SLUŽBE

Pogoji:
– da ima višjo ali srednjo šolsko izobrazbo ekonomske smeri,
– da ima najmanj 3 oziroma 5 let delovnih izkušenj v svoji stroki,
– da je moralno politično neoporečen ter ima pozitiven odnos do samoupravljanja.

Vloge z dokazili o izpolnjevanju pogojev sprejema razpisna komisija pri Domu oskrbovancev Novo Celje, p. Žalec, 15 dni od dneva objave.

O rezultatih izbire bomo kandidate obvestili v 30 dneh od poteka roka za zbiranje prijav.

RAZVOJ REVOLUCIONARNEGA DELAVSKEGA GIBANJA NA CELJSKEM OBMOČJU OD ZAČETKOV DO LETA 1941

PROTIDRAGINJSKE AKCIJE

PIŠE: EMIL LAJH | **19**

Vojna, ki se je že konec leta 1939 razplamtevala v Evropi in izven nje, je povzročila tudi v stari Jugoslaviji, ki je izvažala večino kmetijskih pridelkov v fašistične dežele, gospodarsko krizo. Ta se je kazala predvsem v velikih podražitvah najnujnejših življenjskih potrebščin. Zato je Komunistična partija Jugoslavije sredi leta 1940 organizirala protidraginjske akcije po vsej državi; medtem ko so le-te v Sloveniji potekale v okviru Zveze delovnega ljudstva Slovenije. Z njimi sicer niso dosegli izboljšanja razmer, pač pa so ob najbolj žgočih zahtevah tistega časa razgibale delovne množice, ki so javno izražale svojo borbenost, borbeno voljo in povezovale delavce, kmete, izobražence, obrtnike in druge delovne sloje v skupnem boju.

Tudi mestna občina Celje je ustanovila za svoje področje »odbor za pobijanje draginje in brezvestne špekulacije« in sicer 25. septembra 1939. Odbor je imel prvo sejo 19. oktobra 1939, nato pa so sledile zelo pogosto še vse leto 1940. Kljub navideznim napadom odbora protidraginjski ukrepi niso pokazali nobenih pozitivnih uspehov. Vsem je bilo sicer razumljivo, če naraščajo cene uvoženemu in luksuznemu blagu ne pa cene domačim pridelkom in izdelkom kot so žito, premog, drva, mast, olje in drugih, ki so najbolj prizadeli delovne ljudi z že itak majhnimi osebnimi dohodki. Nerešljivost perečega problema je tudi v Celju povzročilo revolt množic, ki so v protidraginjskih demonstracijah zahtevali izboljšanje gospodarskega in socialnega položaja.

Ena večjih akcij delavcev v Celju je bila 10. decembra 1939 v nabito polni veliki dvorani Narodnega doma, kjer so sprejeli tudi resolucijo. Že naslednji dan so mnogi delavski časopisi objavili njeno vsebino:

»Veliko protidraginjsko zborovanje v Celju.

Včeraj dopoldne je bilo v nabito polni dvorani Narodnega doma protidraginjsko zborovanje, ki so ga sklicale svobodne strokovne organizacije delavcev in nameščencev v Celju. Na shodu so poročali gg. Golmajer, Jurač, Vodopivec in Petejan. Ugotovilo se je, da so cene najvažnejšim življenjskim potrebščinam občutno narasle tako, da resno ogrožajo življenjski obstoj delovnega ljudstva. – Zaslužek, ki že dosedaj ni zadostoval za dostojno preživljanje delavca in nameščenca, posebno ne onih z družino, je ostal v pretežni večini isti ter se ni prilagodil novo nastalemu položaju. Protidraginjski ukrepi niso pokazali nobenega pozitivnega uspeha. Vsem je sicer razumljivo, ako cene kolonialnemu blagu naraščajo – ni pa nikdar upravičeno naraščanje cen našim domačim pridelkom: žitu, premogu, drvom, masti, mesu, olju itd.

V posebni resoluciji so zborovalci zahtevali, da oblast nujno ukrene vse potrebno, da se prepreči prekomerni porast cen življenjskih potrebščin. S strogimi kazenskimi odredbami naj prepreči vsako špekulacijo. Vsi zaslužki delavcev in nameščencev naj se najprej nujno prilagode potrebnemu eksistenčnemu minimumu in sedaj nastalim draginjskim razmeram. Po ureditvi plač, ki se naj zvišajo do 1000 din za 30%, do 2000 din za 25%, do 3000 din za 20%, nad 3000 din za 15%, pa naj se nadaljnja regulacija zaslužkov vrši z draginjskimi dokladami na ta način, da se ustanovi premična skala draginjskih doklad, ki naj se ravna po cenah življenjskih potrebščin. Gospod ban naj določi minimalne plače tudi za privatne nameščence, katere dostikrat ne odgovarjajo njihovemu socialnemu in gospodarskemu položaju. Protidraginjske odbore naj tvorijo samo zastopniki konsumentov.

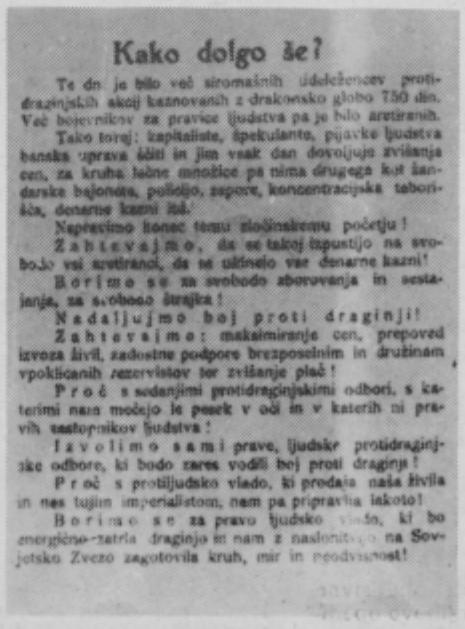

Kako dolgo še?

Te dni je bilo več siromašnih udeležencev protidraginjskih akcij kaznovanih z drakonsko globo 750 din. Več bojevnikov za pravice ljudstva pa je bilo aretiranih.

Tako torej: kapitaliste, špekulante, pijavke ljudstva banska uprava ščiti in jim vsak dan dovoljuje zvišanja cen, za kruha lačne množice pa nima drugega kot žandarske bajonete, pušičo, zapore, koncentracijska taborišča, denarne kazni itd.

Nepozabimo konec tednu zločinskemu početju!

Zahtevajmo, da se takoj izpustijo na svobodo vsi aretiranci, da se ukine vse denarne kazni!

Borimo se za svobodo zborovanja in sestajanja, za svobodo stavka!

Nadaljujmo boj proti draginji!

Zahtevajmo: maksimiranje cen, prepoved izvoza živil, zadostne podpore brezposelnim in družinam vpoklicanih rezervistov ter zvišanje plač!

Proč s sedanjimi protidraginjskimi odbori, s katerimi nam mečejo le pesek v oči in v katerih ni pravih zastopnikov ljudstva!

Izvolimo sami prave, ljudske protidraginjske odbore, ki bodo zares vodili boj proti draginji!

Proč s protiljudsko vlado, ki prodaja naša živila in nas tujim imperialistom, nam pa pripravlja lakoto!

Borimo se za pravo ljudsko vlado, ki bo energično zatrla draginjo in nam z naslonitvijo na Sovjetsko Zvezo zagotovila kruh, mir in neodvisnost!

»Kako dolgo še?« protidraginjski letak iz septembra 1940

Vsem delodajalskim skupinam naj se čimpreje predloži zahteva po začetku pogajanj za sklenitev kolektivnih pogodb. Za Božič ali za Novo leto naj se izplača vsem nameščencem 13. plača odnosno dvojna plača kot delna odškodnina za razliko še nepovišanih plač za preteklo četrtletje.

Tudi vsem javnim nameščencem in upokojencem naj se povišajo prejemki v razmerju z rastočo draginjo. Svobodnim strokovnim in nameščenskim organizacijam naj se dovoli popolno svobodo pri njihovem delovanju. Oblast naj to delo podpira. Obvezno pokojninsko zavarovanje trg. sotrudnikov vseh kategorij, naj se razpišejo volitve v delavske ustanove. Sklepi zborovanja naj se takoj dostavijo centralam svobodnih strokovnih organizacij in merodajnim oblastem.«

Razumljivo je takšno stanje povzročilo, da so se leta 1939 ponovno pričeli stavkovni in mezdni boji, ki jih je bilo v Celju razmeroma veliko. V glavnem so jih organizirali sindikati različnih političnih smeri. Vsekakor so pa bile najpomembnejše mezdne akcije, ki sta jih tega leta pripravili strokovna komisija (revolucionarni sindikat) in Jugoslovanska strokovna zveza (krščanski socialisti). Tako sta oba sindikata na primer dosegla izboljšanje kolektivne pogodbe za mizarske pomočnike v Celju 11. aprila 1939, potem v krojaški stroki, kjer se je začela stavka in bila nato prekinjena 6. novembra 1940 s sporazumom o povišanju mezd za 24% in še več manjših stavk in mezdnih gibanj v živilski in čevljarski stroki. Ne samo v majhnih obrtnih delavnicah, tudi v večjih tovarnah v Celju je prišlo do ponovnih sporov z delodajalci, saj so ti zopet kršili pravice delavcev, niso upoštevali kolektivne pogodbe oziroma je niso spreminjali v skladu s porastom cen življenjskih potrebščin.

Prek protidraginjskih akcij in stavk je zmagovala težnja po enotnosti delavskega razreda, kar pomeni, da so se vse bolj in bolj zavedali političnega pomena ekonomskih bojev in da so množice sprejemale vodstvo komunistov v tem boju.

ŠOŠTANJSKI GASILCI

V DRUGO STOLETJE

Novi predsednik je Ivan Stvarnik

Člani Gasilskega društva Šoštanj so v soboto 19. januarja imeli svoj redni letni občni zbor, tokrat že 101. Poleg predstavnikov krajevnih družbenopolitičnih organizacij, Občinske gasilske zveze in Gasilske interesne skupnosti občine Velenje ter gasilskih društev iz Šaleške doline, so se zbora udeležili tudi zastopniki ostalih šoštanjskih društev, Termoelektrarne in Tovarne usnja. Med častnimi gosti je bila tudi delegacija iz pobratenega gasilskega društva Čazme na Hrvaškem.

Obširno poročilo je podal predsednik društva Hinko Bolha, v katerem je bilo poudarjeno še zlasti lanskoletno praznovanje stoletnega jubileja. Za ta visoki jubilej jim je uspelo s tisoči udarniških ur dograditi prizidek gasilskemu domu, v katerem so garaže in velika dvorana. Ob tej priliki je kolektiv šoštanjskih termoelektrarn društvu podaril nov gasilski avtomobil. V lanskem letu so uspešno intervenirali pri desetih požarih in treh poplavah. Ob zastrupitvi vodovodnega omrežja so uspešno oskrbovali prebivalce Šoštanja s pitno vodo, ki so jo s cisternami ob lanskoletnih sušnih dnevih dovažali tudi okoliškim hribovitim vasem. Udeležili so se številnih tekmovanj, še zlasti pa je treba pohvaliti pionirje, ki so se odločno izkazali na conskem tekmovanju v Šempetru v Savinjski dolini. Zelo uspešno so sodelovali tudi v vsesplošni akciji »Nič nas ne sme presenetiti«, za kar so najpožrtvovalnejši gasilci prejeli zlate značke civilne zaščite. Predsednik Občinske gasilske zveze Stane Hudales je Francu Srebotniku in Francu Gorčanu podelil plaketi za 50 letno delovanje v gasilski organizaciji. Predsednik gasilskega društva Hinko Bolha pa je Rudiju Bajcu, Gabru Cverlinu in Danilu Pelkiču podelil gasilske plakete za pomoč in sodelovanje pri proslavi stoletnega jubileja. Plaketo pa je prejelo tudi društvo in sicer od gasilskega društva tovarne meril v Slovenj Gradcu, s katerimi že več let tesneje sodelujejo. V razpravi je bila izražena želja, da bi v društvu ponovno ustanovili žensko desetino in da bi v svoje vrste pridobili čimveč mladih. Izvolili so tudi novo vodstvo društva, kateremu bo odslej predsedoval Ivan Stvarnik.

Nato je operativni štab predložil še program del in finančni načrt za leto 1980. Delovni predsednik, znani gasilski veteran Miloš Volk je vse prisotne seznanil z delom krajevne skupnosti in s pripravami za referendum o novem samoprispevku, ki naj bi ga zglasovali v mesecu marcu.

S temi uspehi in novimi načrti stopa gasilsko društvo Šoštanj v drugo stoletje svojega delovanja.

V. KOJC

VELENJE: FESTIVAL AMATERJEV

Kino klub Gorenje, ki sodi med prizadevnejše klube filmskih amaterjev v Sloveniji, je minuli tedèn pripravil že šesti klubski festival amaterskega filma. V velenjski knjižnici so minuli petek na dveh predstavah zavrteli svoje filme in pa filme kino klubov iz Maribora ter Raven na Koroškem.

V informativni sekciji so prikazali filme šolskih skupin, na večerni predstavi pa še vse ostale, ki so jih razvrstili na kategorije dokumentarnih, igranih, žanrskih in animiranih filmov. Tričlanska strokovna žirija je odločila tudi o nagradah. Med dokumentarnimi filmi je prvo mesto zasedel film »Zmagovalci treme« Darinke Urtelj in Štefana Podgorška. Drugo mesto je pripadlo filmu Srečka Rošerja »Iskra pod pepelom«. Med kratkimi igranimi filmi je zmagal film Lijane Marinc in Marjana Močivnika »Ostajaš osamljena«. Drugi je bil film »Dvoličnost in čas« Toma Čonkaša, tretji pa film »Velika želja« Cveta Sušeca. Med žanrskimi filmi je zmagal Boris Salobir s filmom »Glejmo se«, drugi je bil Marko Lampe s filmom »Zimske počitnice«, tretje mesto pa je pripadlo filmu »Igra usode« Borisa Salobirja. Med animiranimi filmi so nagradili le film Marjana Močivnika »Tudi moč ima svoje meje«.

Podelili so tudi posebna priznanja, in sicer Marjanu Močivniku za scenarij filma »Tudi moč ima svoje meje«, Lijani Martinc in Marjanu Močivniku za režijo filma »Ostajaš osamljena« ter Srečku Rošerju za kamero v filmu »Iskra pod pepelom«. Posebej so pohvalili še Borisa Salobirja za duhovitost v filmu »Glejmo se«, Srečka Rošerja za glasbeni izbor v filmu »Iskra pod pepelom« in Cveta Sušeca za avtentičen pristop ljuski kulturi v filmu »Velika želja«.

Škoda, ker je podobnih festivalov, pa četudi brez nagrad, med amaterskimi filmskimi delavci na območju tako malo.

B. STAMEJČIČ

ŠENTJUR

PREBUJENI

Obnovljena dramska dejavnost

Dramska dejavnost je bila v Šentjurju zakoreninjena dolga desetletja. Posebno se je ta dejavnost razrasla po osvoboditvi, ko je bil leta 1950. zgrajen Zadružni dom z lepo dvorano in prostornim odrom. Petdeseta in šestdeseta leta so bila igralsko izredno bogata in razgibana.

Predolg bi bil seznam dramskih del, ki so bila prikazana na novem odru, saj jih je bilo nebroj. Spomnimo se le Celjskih grofov, Miklove Zale. Vie male, Jurčičevih, Cankarjevih in Finžgarjevih in drugih odrskih del, ki jih je kar zapored z veliko domiselnostjo in dramatsko prefinjenostjo postavljala na oder režiserka Dragica Rauter.

To bogato odrsko življenje je pred dobrimi desetimi leti pričelo zamirati in moralo je priti leto 1980., ko so ga z Marinčevo komedijo: »Poročil se bom s svojo ženo« zopet oživeli. Premiera dela 11. januarja in repriza 13. januarja v prenapolnjeni dvorani je dokazala, da je zanimanje ljudi za predstavo z domačim režiserjem, domačimi igralci na domačem odru izredno. Kljub bližini celjskega gledališča s kvalitetnimi dramskimi deli in razmeroma bogatim programu dramskih del na TV, daje občinstvo prednost domačim amaterjem.

Požrtvovalnost režiserke Dragice Rauter, ki se je ponovno lotila režije in s tem prekinila odrsko mrtvilo, je hvale vredna. Pohvaliti moramo tudi mlado igralsko skupino, ki je kljub začetništvu in neizkušenosti zadovoljila avditorij, ki se ji je oddolževal z aplavzom.

E. REČNIK

BOMO ČAKALI NA NESREČO?

NAJPREJ SVOJ PRAG

Ne prelagajmo dolžnosti na druge

»Zima, zima bela vrh gore sedela, pa tako je pela, da bo Mirka vzela...« Zime se niso razveselili samo otroci, veseli smo je tudi mi odrasli, še najbolj pa trgovine s športno in z zimsko opremo, ki si veselo manejo roke. Toda tokrat ni naš namen govoriti o zimskih radostih, temveč o dolžnostih, ki se jih vsi bolj ali manj zavedamo. Vsi smo zadovoljni, če vozimo po očiščenih ulicah in če je hoja po pločnikih varna. Veliko kritiziramo komunalno skupnost in druge organizacije, ki so odgovorne za čiščenje snega, ko pa moramo sami kaj narediti, smo polni izgovorov, ali pa prelagamo dolžnost na druge. Seveda ni vedno tako, marsikdo sam zagrabi za lopato, ne da bi ga moral na to nekdo posebej opozarjati. Velikokrat se zgledujemo tudi po svoji okolici, češ, če ti lahko, lahko tudi jaz, če ti tega ne narediš, zakaj bi jaz. Do takrat, ko takšno mišljenje prevladuje med posamezniki, ni večjih težav, zaplete pa se, kadar tako mislijo posamezne samoupravne organizacije kot so hišni sveti, krajevne skupnosti in druge. Naj bodo te besede le povod za razmišljanje, zlasti tistim, ki so zaradi slabo očiščenih cest in pločnikov končali v bolnišnici, ali pa jim je bila v spomin podarjena buška.

S takšnimi mislimi smo se napotili na cesto med naše občane, da njih povprašamo, kaj menijo o očiščenih oziroma neočiščenih pločnikih in ulicah.

ZOFKA STRAŠEK, ZAGRED: »Ceste so zadovoljivo očiščene, medtem ko so pločniki še vedno nevarni za hojo. Moj avtomobil v garaži pravi, da bi morali zorati tudi stranske ceste. Pred hišo sem dobro očistila, tako da so me ljudje vprašali, zakaj vendar toliko čistim. V primeru, da bi krajevna skupnost organizirala soljenje cest, bi tudi jaz prispevala svoj delež denarja.«

JAKOB MIRNIK, LOPATA: »Komunalna skupnost se ne more pohvaliti z uspešno opravljenim delom. Dovolj je samo kratek pogled, da ugotovimo, da ceste še niso dovolj očiščene. Pred svojo lastno hišo smo počistili sami, ne da bi bil za to potreben ukaz hišnega sveta, krajevne skupnosti ali katerega koli drugega organa. Podobno so ravnali tudi sosedje.«

VIKTOR JEVŠENAK, TRUBARJEVA: »Za cesto mi ni mar, ker nisem voznik. Pločniki niso dobro očiščeni, zlasti tisti, ki niso od nikogar. Doma smo sneg očistili sami, ne da bi hišni svet kaj organiziral. Hišni svet se pri nas ni potrudil, morda se je kje drugje. Ne morem se pohvaliti, da sem disciplinirani pešec, kajti če pločnik ni očiščen, grem tudi po cesti.«

FRANC LESJAK, VRANSKO: »Po mojem mnenju ceste niso dovolj očiščene, medtem ko sem s pločniki zadovoljen. Ker sem doma iz kmetije, smo sneg očistili le toliko, da se pride do glavne ceste. Trenutno opravljam obvezno prakso, kjer so nas že prvi dan poslali na sneg z nalogo, da usposobimo parkirišče in dostop do podjetja.«

DRAGO ZUPANC, MARIBORSKA: »S cestami sem zadovoljen, morda tudi zato, ker sam nisem voznik, pločniki pa ne. Pred hišo počistil hišnik, pomagali so mu tudi otroci. Ko sem bil jaz majhen, sem tudi pomagal. Zdaj, ko sem velik, tega ne delam več. Kadar pločnik ni očiščen, grem tudi po cesti.«

JANICA FAZARIN GREGORČIČEVA: »Vsak se moral udeležiti akcije čiščenja po svojih močeh. Pri nas doma je to opravil hišnik, tako da udeležba stanovalcev ni bila potrebna. Nekaj več jeze mi je zadal sneg zaradi neuvidevnosti voznikov, ki te večkrat prav nesramno poškropijo. Hodim samo po pločniku. Nedavna prometna nesreča me je nekaj mreč poučila, kaj je varno za pešca.«

M. TRATNI
V. EINSPIELE

KORENINE OLIMPIJSKEGA DUHA

LEGENDA POSTAJA RESNIČNOST

PIŠE: B. STAMEJČIČ 2

Kadar želimo obuditi dogodke iz antike, se srečamo z domala nepremostljivo oviro. Težko je ugotoviti, kaj se je v resnici pripetilo, katere osebe so dejansko živele in kaj ima svoje izvire le v mitološkem, božjem, legendarnem. Tudi z olimpijskimi igrami je tako. Dejstvo je le, da so korenine olimpijskega duha religioznega izvora in da olimpijade sprva niso bile nič drugega kot legende o atletskih bojih mitoloških božanstev.

Legenda kasneje večkrat govori o atletskih tekmovanjih ali olimpijskih igrah navadnih ljudi in polbogov. Pretežno so jih pripravljali, da bi proslavili pomembnejše dogodke – vojne zmage, poroke in podobno. Toda vse to je legenda, ki nima čvrstejše osnove. Tudi ta legenda je sčasoma zamrla. Vse do devetega stoletja pred našim štetjem, ko je na oblast v mestni državici Elis prišel veliki kralj Ifitos.

To stoletje je v antični zgodovini zapisano kot izredno krvavo. Vojne med mestnimi državami so bile na dnevnem redu, skupaj z boleznimi so desetkale prebivalstvo. 884. leta pred našim štetjem je zato Ifitos v delfskem preročišču poprosil za nasvet, kaj storiti, da reši Grčijo. Odgovor je bil: »Ifitos in ljudstvo Elisa mora obuditi olimpijske igre.«

Od takrat naprej je olimpijski duh zaživel z novo močjo. Istega leta so trije kralji peloponeških državic – Ifitos, Likurgos in Klestenis sklenili dolgoročno mirovno pogodbo – Sveto premirje, ki so ga vse do zatona antike globoko spoštovali vsi Grki. Pogodba je imela moč meddržavne konvencije in spoštovali so jo tudi v najbolj kriznih časih antičnega grškega sveta. Sveto premirje so Eličani zapisali v bronasti disk, ki so ga namestili v Herinem templju v Olimpiji. Besedilo pogodbe je zagotavljalo svetost in nedotakljivost ozemljem državice Elis in Olimpiji. Skozi ta ozemlja niso imeli oboroženi možje prehoda. V času iger je zavladalo v vsej Grčiji nedotakljivo premirje, med katerim so prenehale vse sovražnosti.

Vzpostavili so olimpijsko skupščino, ki je imela pravico kaznovati vsakogar, ki bi prelomil katerokoli določilo veljavnega premirja. Kdor odmerjenih kazni ni hotel plačati v delfskem preročišču, ki je bilo tedaj na višku moči, ni dobil več želenih odgovorov in mesta iz katerih so kršilci bili, niso smela sodelovati na olimpijadah.

V Olimpiji so se pričeli v nepozabnem bratstvu zbirati vsi Grki, da bi s sodelovanjem počastili bogastvo olimpijskega duha. Igre so postale mnogo več kot le srečanja atletov in borcev. Postala so pravi grški nacionalni praznik in obred, ki je demonstriral moč, spretnost in znanje, ob tem pa tudi duhovno bogastvo umetnosti in filozofije.

Prižiganje olimpijskega ognja

V KONJICAH O PROSTORSKEM PLANU

Na jutrišnji seji konjiške izvršnega sveta, drugi v tem le bodo razpravljali o nekaterih membnih zadevah. Od teh izluščimo najprej delovni p gram, ki ga bodo sprejeli za let nje leto. Gre za seznam tem katerih bo izvršni svet poglob no razpravljal, razdeljen pa je lovni program na splošni, tem ski, normativni del in poglavj samoupravnem sporazumeva ter družbenem dogovarjanju.

Od ostalih naj omenimo pr vsem naslednje razprave: o zvoju obrti in malega gospod stva, za katerega se v občini S venske Konjice zavzemajo dlje časa in sodi v skupino meljnih usmeritev družbeneg gospodarskega razvoja v nasl njem srednjeročnem plansk obdobju, o programu blagov rezerv za leto 1980, o izdelavi storskega plana, o odloku o d tvi imen ter cest v Zrečah t poročilu sanitarnega inšpekt o ukrepih za sanacijo odlagal smeti in odpadkov. Po predl sanitarnega inšpektorja naj b zastarelem in že premajhnem lagališču uredili naslednje: za sliti stalno vsaj enega dela postaviti provizorično zgra usposobiti vodno črpalko za šenje začetnih požarov, obč a redno pokrivati deponij zemljo in do 30. marca name ustrezno ograjo.

MITJA UM

VAŠA STRAN

PISMA

KJE JE KOLEDAR?

Ko sprejemam Novi tednik, sem zelo zadovoljen. Veliko let ga že prebiram. Toda, zdaj se sprašujem, zakaj v zadnji številki lanskega leta nisem z njim vred dobil koledarja. To je že tretje leto zapored, da se moram oglasiti zaradi tega.

Če je mogoče, mi pošljite vsaj enega.

FRANC URATNIK,
Polzela 26

UREDNIŠTVO: Zelo nam je neprijetno, če se je to, o čemer pišete, zgodilo že tretje leto. Letos je bila v resnici napaka pri vlaganju koledarjev v Novi tednik.

Koledar smo vam medtem že poslali na naslov. Ta napaka pa naj bo hkrati priložnost, da se javite še drugi, ki morebiti niste sprejeli našega koledarja za letošnje leto. Posredujte nam naslov in koledar boste dobili po pošti. Lahko pa ga tudi osebno prevzamete v tajništvu našega uredništva, če boste hodili te dni v Celju.

Vsem, ki koledarja niste sprejeli z zadnjo lansko številko Novega tednika, se še enkrat opravičujemo.

KAR DVE ZAHVALI

V uredništvu smo sprejeli kar dve pismi na isto temo. Gre za zahvalo upokojencev kolektiva Izletnika v Celju, ki je proslavo 50-letnice obstoja in otvoritev nove avtobusne postaje izkoristil tudi za srečanje s svojimi upokojenci, torej nekdanjimi sodelavci.

»Po enem letu smo se upokojenci zopet srečali, srečali pa tudi z drugimi člani kolektiva. Pogovarjali smo se med seboj o časih, ko smo še mi s svojim delom doprinašali k razvoju podjetja. Bili smo nadvse veseli gostoljubja. Razen tega je vsak upokojenec Izletnika sprejel še denarno nagrado. Sicer pa ne kaže pozabiti, da se je kolektiv že v času praznovanja prvega maja spomnil svojih težje bolnih članov, ki jim je prav tako namenil denarno pomoč. Tudi ob koncu leta so predstavniki kolektiva obiskali bolne tovariše in jim tudi izročili denarno darilo,« piše med drugim v svojem pismu Bertl Cizelj iz Celja.

Franc Krumpak iz Dobrove v Celju je prav tako napisal lepo pismo ter med drugim navedel: »Povabilo je bilo za nas še posebej lepo, saj smo skupaj s člani kolektiva praznovali delovni jubilej in veliko delovno zmago (otvoritev avtobusne postaje). Po proslavi in govorih smo imeli tudi skupno kosilo.

V imenu vseh upokojencev se zahvaljujem za povabilo, gostoljubnost in prisrčnost na skupnem srečanju. Hvala tudi za podeljene denarne nagrade.«

No, tako dva v imenu vseh upokojencev. Zares lepa poteza Izletnikovega kolektiva!

UREDNIŠTVO

TEGA NE BOM POZABILA

Bilo je jutro. Mrzlo, kot vsa druga. Vstala sem in se začela opotekati. Glava me je bolela že ponoči. Zdaj me je še bolj. Vrtoglavica, bolečine v grlu in mrzlica so me opominjali, da ne bom mogla v službo. Komaj sem prišla do Zdravstvenega doma v Celju, kjer imam svoj kartotečni oziroma evidenčni list. Že prej sem pri informacijah zvedela, da zdravnika, h kateremu sem hodila poprej, ni več. Napotili so me v ordinacijo, kjer je delal dr. Leban. Ker ni bilo veliko pacientov, sem prišla kmalu na vrsto. Zdravniku sem povedala, kaj mi je. Pogledal je v grlo in začel pisati recepta, izpisal je tudi bolniški list. Nato mi je sestra povedala, da imam stalež samo za en dan. Vzdihnila sem, kako bom lahko delala naslednji dan.

Šla sem k poslovodnji in mu povedala, kako je, da imam stalež en dan, ker pa naslednji dan ne bi mogla priti na delo, sem ga prosila za dva dni dopusta. Pristal je.

Ko sem prišla domov – od postaje do doma imam 25 minut – je bila bolečina v glavi močnejša. Moževa mama mi je pripravila toplo posteljo. Vzela sem zdravila, ki mi jih je zdravnik predpisal. Ker pa po nekaj urah ni bilo nič boljše, sem dobila tople obkladke. Vse preostali dan sem ležala. Tako je bilo tudi naslednji dan, le da me je grlo že tako bolelo, da sem lahko zauživala le tekočine!

Prišel je tretji dan. Grlo in glava sta me še naprej močno bolela. Zato sem šla k dežurnemu zdravniku v Žalec. Ko sem prišla v ordinacijo, sem povedala, kakšna zdravila mi je dal zdravnik in tudi to, da mi je dal le en dan bolniškega dopusta. Pa je rekel: »Kako je mogel to storiti?« Dobila sem prava zdravila in stanje se je pričelo vidno boljšati.

Kaj bi bilo, če bi takšna, kot sem bila, šla drugi dan na delo? Tudi angina ima lahko posledice, četudi pacient nima vedno vročine.

To je dogodek, ki ga človek ne more pozabiti!

T. S.

UREDNIŠTVO: Pismo ni anonimno. Čeprav nimamo namena soditi o zdravnikovem delu, bi vendarle tudi mi vprašali, kaj bi bilo, če bi bolnica šla že naslednji dan na delo? Morda nam bi kdo iz TOZD Zdravstveni dom Celje odgovoril na to vprašanje. Če bo, že v naprej hvala!

PRIZNANJE, KOMUR GRE!

Pred koncem lanskega leta smo dobili v Šentjurju nov in zelo lep Merxov motel. V upravljanje ga je prevzel mlad kolektiv, ki je za zadnji dan lanskega leta pripravil lepo prireditev, poskrbel za dobro postrežbo in prijetno počutje gostov. Za vse to si zasluži pohvalo.

Želimo, da bi kolektiv nadaljeval začeto delo, da bi lokal ostal tudi v prihodnje tako lep, kot je zdaj in da bi ga torej ljudje ne poškodovali.

A. B. Šentjur

UREDNIŠTVO: Pismo ni anonimno. Zato smo ga objavili. Tudi naša čestitka kolektivu za dober začetek. In želja – da bi bil tudi konec tak in da bi motel v resnici ostal tako lep, kot je zdaj, tudi v naprej!

PRIJETNA PRIREDITEV

V soboto, 5. januarja, je bila v Škofji vasi prijetna kulturna prireditev, na kateri je gostovalo vojniško prosvetno društvo z veselim večerom.

Ta veseli večer je vseboval nastop ansambla Francija Zemeta, šaljivo kroniko Škofje vasi, nekaj skečev, nastop kvarteta »Zelene kravate« in igro »Podlaga zakonske sreče.«

Program je bil izredno prijeten in kakovosten. Kdor je prišel, je imel kaj videti in slišati. Škoda le, da se Škofjevaščani tega niso udeležili v večjem številu. Vsem, ki niso prišli, je lahko žal, mi pa, ki smo to prireditev obiskali, si podobnih še želimo!

Lep pozdrav!

SAŠA SOJNIK,
Škofja vas.

ZDAJ JE PREKIPELO!

Že dolgo sem nameravala, da bi vam pisala, a nisem zbrala dovolj poguma. Zdaj pa vam moram, ker mi je že vsega dovolj.

Sem zvesta bralka vašega časopisa. Ko pride četrtek, komaj čakam, da dobim v roke Novi tednik. Zdaj pa vam bom opisala dogodek, ki se mi je pripetil že dva četrtka.

Tu v Šempetru imamo pismonoša, ki je doma v Novem Kloštru. Je takšen, da podpisuje priporočena pisma. Zdaj že dva tedna ne dobivam Novega tednika. Ni še dolgo, ko sem dobila telegramsko pismo. Bilo je priporočeno. Soseda mi je povedala, da je pismonoša pri njej podpisal to pismo zame in ga dal v žep.

Kaj naj napravim, da bom sprejemala pošto in Novi tednik v redu?

S tovariškim pozdravom vaša zvesta bralka

JERICA ZAJŠEK,
Zalog 23 a, Šempeter

UREDNIŠTVO: Kot ste opazili, smo vsebino pisma nekoliko skrčili, izločili smo nekatere trditve, ki sodijo na drugo mesto, ne pa v časopis. Na vprašanje, kaj vam je storiti, pa prosimo, da nam odgovori pristojna poštna enota v Šempetru v Savinjski dolini. In še to: pismo je bilo napisano v začetku januarja letos.

NISEM PRESENEČENA

Oglašam se kot vaša zvesta naročnica. Povedati moram, da me novica o podražitvi Novega tednika ni presenetila. Saj smo že tako navajeni, da se vsak dan kakšna reč podraži. Upam pa, da se bo Tednik še izboljšal.

Zdaj pa še nekdaj drugega. Iz občin širšega celjskega območja objavljate smrtne primere. Iz šentjurske teh zapisov ni. Upam, da dobite podatke z matičnega urada. Ti podatki zanimajo vsakogar, ne samo mene. Prosim, da začnete objavljati tudi smrtne primere iz šentjurske občine.

Razen tega pogrešam novice s celjske tržnice.

HILDA LOKOVŠEK,
Pot na Lipico 2,
Šentjur

UREDNIŠTVO: Hvala za pismo in želje ob novem letu. Glede objavljanja smrtnih primerov moramo povedati, da se zavzemamo, da bi dobili in seveda objavili poročila iz vseh občin našega območja. Žal, teh poročil ne dobivamo redno, niti iz vseh občin. Zato se prav v tem času znova zavzemamo za dogovor z odgovornimi delavci v občinah zaradi zbiranja in pošiljanja teh poročil v naše uredništvo. Upamo, da bomo uspeli.

No, zapisi s celjske tržnice so v resnici redek gost v našem Tedniku. Sicer pa moramo reči, da je celjska tržnica zdaj skoraj prazna, zlasti med tednom. Nekoliko bolj živahna je ob sobotah. No, kljub temu, se bomo zavzeli za pisanje tudi s tega mesta, torej s tržnice.

VPRAŠANJE IZLETNIKU

Prosim odgovornega pri Izletniku, da odgovori, kako je s tistim avtobusom, ki vozi v Velenje delavce Gorenja. Ali je res, da ta avtobus ne sme voziti drugih delavcev, razen tistih seveda, ki delajo v Gorenju? Rudniški avtobus pa spet samo tiste, ki delajo na rudniku.

Kaj smo pa drugi, ki delamo v drugih delovnih organizacijah? Ali naš denar ni enako vreden?

Verjamem, da je ob 14. uri velika gneča, tako da bi moral voziti ob tem času še vsaj en dodatni avtobus, toda navzlic temu je razočaranih med delavci veliko. In tako se tudi dogaja, da morajo delavci iz Št. Florjana, Belih vod... pešačiti na delo.

Vaša naročnica

MARIJA HRIBERNIK,
Ravne 134, Šoštanj

UREDNIŠTVO: Očitno gre za problem, ki je po vsej verjetnosti v resnici pereč in boleč, zlasti za tiste, ki morajo pešačiti na delo v Velenje. Zato tudi mi prosimo TOZD Potniški promet pri Izletniku, da odgovori, kako je s temi avtobusi in kdo se z njimi lahko pelje. Že v naprej hvala za odgovor!

PLETENJE KOŠEV

Ko sem prebiral 50. številko lanskega letnika Novega tednika, sem naletel tudi na zapis, da so še mojstri, ki pletejo koše.

Ker je koš najbolj potreben hribovskim kmetijam, sem se oglasil. Jaz sem tudi v hribu. Tu ni ceste. Pa tudi sicer je območje okoli Rogatca bolj hribovito. Tudi tu so nekoč ljudje pletli koše, žal, mladi tega več ne znajo. Zato čutimo veliko pomanjkanje košev.

Najboljši je tisti koš, ki je spleten iz viter in ima na dnu bukovo desko. Dno mora biti pleteno s trskami 3 do 4 centimetre širine.

Zato naj se tisti, ki pletejo koše, oglasijo. Tu na našem koncu bi jih ljudje radi kupili. Sicer pa je v Rogatcu vsak prvi petek v mesecu sejem in tako je tudi tu priložnost za ugodno prodajo košev.

IVAN KOBALE,
Log pri Rogatcu

UREDNIŠTVO: Izziv je torej tu. Zato tisti, ki izdelujete, oziroma pletete koše, na plan... in seveda na trg. Ljudje iščejo vaše izdelke!

IZ ZAKONSKE SVETOVALNICE

POMEN SPOLNOSTI V ŽIVLJENJU

Od mnogih dejavnikov je odvisno, ali je skupno življenje moškega in ženske ubrano in uspešno, da v njem oba partnerja doživljata srečo in zadovoljstvo. Med te dejavnike sodi tudi realistična predstava o spolnosti. Gre za odnos posameznika do spolnosti, za realistično predstavo o vlogi, mestu in pomenu spolnosti v skupnem življenju moškega in ženske.

Posamezniki pa zaradi različnih vzrokov pogosto nimajo zrelih predstav o mestu in vlogi spolnosti v življenju. V precejšnji meri je to odvisno od vzgoje, predvsem zaradi prisotnosti negativnih stališč in predsodkov, ko starši marsikdaj prikazujejo otrokom spolne odnose kot nekaj grdega, umazanega, skrivnostnega. Ko mladi pridejo v obdobje telesne zrelosti, pa osebnostno še niso takoj dovolj zreli za kvalitetno spolno življenje, nimajo še realistične predstave o spolnosti. Če mladi prehitro pričnejo s spolnimi odnosi, lahko doživijo huda razočaranja in take negativne izkušnje lahko imajo daljnosežne posledice. Oblikovanje zrelega in realnega stališča do spolnosti traja pri nekaterih krajši čas, pri nekaterih daljši čas, pri nekaterih se pa nikoli ne oblikuje.

Posledice nepoučenosti ali napačne poučenosti o vlogi spolnosti se večkrat kažejo v tem, da lahko ljudje v svojem odnosu do spolnosti zaidejo v eno izmed skrajnosti in to lahko celo tudi v zrelih letih. Nekateri zanikajo pomen spolnosti (češ, da to ni tako pomembno, to je le nujno zlo, ki pač mora biti, lahko živim tudi brez tega ipd.), nekateri pa precenjujejo pomen spolnosti v življenju in ji dajejo največji pomen in najpomembnejše mesto pred vsemi drugimi vidiki skupnega življenja moškega in ženske, češ, da je to daleč najpomembnejše področje celokupnega spleta medsebojnih odnosov med moškim in žensko.

Niti prvi niti drugi pa ne pridejo do spoznanja, da je spolnost eden izmed pomembnih, vendar ne najpomembnejših dejavnikov, od katerih je odvisna srečna skupnost moškega in ženske. Pomena spolnosti v življenju ne smemo niti podcenjevati niti precenjevati. Spolnost je pozitivna moč v osebnosti človeka in povsem normalne izraz ljubezni med moškim in žensko.

Povsem napačno je tudi pojmovanje, da gre pri spolnih odnosih le za tehniko spolnega akta in dosego »veličastnega« orgazma. Same tehnike spolnih odnosov ne bodo nikoli rešile problematike človekove spolnosti. Spolnost ni le fizičen stik med spolnimi organi. V spolnem odnosu se srečata dve osebnosti, ne pa samo njuna spolna organa. Spolnost je posebna oblika medčloveškega odnosa, medosebnega odnosa med partnerjema nasprotnih spolov. Spolnost mora biti vkomponirana v medčloveški odnos med partnerjema. Veliko bolj pomembno je vprašanje, kdaj in pod kakšnimi pogoji postanejo spolni odnosi izraz bogastva človekove osebnosti, ljubezen pa njihova podlaga in najvišji izraz, kot pa npr. sama tehnika spolnega akta in dosega »čimboljšega« orgazma.

Seksološko literaturo preplavljata tehnika in mehanicistično pojmovanje spolnosti. Ta literatura (razni »priročniki« o umetnosti ljubezni, kako doseči čimboljši orgazem ipd.) se je skomercializirala in je na področju spolnosti pri ljudeh napravila več škode kot koristi. Danes že lahko govorimo o impotenci, frigidnosti in številnih seksualnih navrozah, ki so posledica usodnega primerjanja sebe in svojega spolnega življenja z »vzori« iz priročnikov različnih »seksologov«, nimajo pa nobene zveze z dejanskim spolnim življenjem.

BRANKO BUT
dipl. psih.

POROKE

MOZIRJE
Porok ni bilo.

ŽALEC
VLADIMIR VODOVNIK iz Letuša in MIHAELA TOPOVŠEK iz Ojstriške vasi.

CELJE
ALIL ALIU iz Loč in JULIJANA MARINKO iz Loč, MARTIN KOPRIVNIK iz Zreč in JERICA JEREB iz Zreč.

ŠMARJE PRI JELŠAH
Poročil se je en par.

ROJSTVA

MOZIRJE
Rojstev ni bilo.

ŽALEC
Rojstev ni bilo.

CELJE
Rodila sta se dva dečka in dve deklici.

ŠMARJE PRI JELŠAH
Rojstev ni bilo.

SMRTI

MOZIRJE
BARBARA KRUMPAČNIK, 81, Žlabor, MARKO KRAJNER, 73, Dobletina, MARIJA TROGAR, 90, Mozirje.

ŽALEC
ANA BIZJAK, 56, Šempeter V S. d., JERA KNEZ, 85, Trobni dol 1, JANEZ POLAK, 74, Hramše, URŠULA ČERENAK, 84, Dobrtiša vas.

CELJE
ZOFIJA STRELC, 85, Sl. Konjice, LUCIJA CENC, 76, Sl. Konjice, JOŽE VEZJAK, 74, Draža vas, LUDVIK FURMAN, 73, Loče, MARIJA OČKO, 66, Zreče, ALOJZ STREL, 79, Draža vas.

ŠMARJE PRI JELŠAH
IVANA REOLIN, 83, Rogatec, JOŽEFA ARTIČ, 81, Dobovec pri Rogatcu, MIHA GOLJUB, 71, Sp. Negonje, IVAN SMEH, 73, Mestinje, LEOPOLD JAGODIČ, 78, Bobovo pri Šmarju, MARIJA MALGAJ, 78, Strtenica, ROZA MARGUČ, 91, Kačji dol, MARIJA ŠTEFANČIČ, 90, Ješovec pri Kozju, URŠULA LABOHAR, 78, Gorjane, MIHAEL ZIMŠEK, 70, Topolovo.

Med pomembnejšimi objekti sta vsekakor ob dveh bencinskih črpalkah tudi dva motela. V njih si prizadevajo, da bi poskrbeli za vse tisto, kar šofer med kratkim postankom potrebuje.

BILI SMO PRI TEPANJČANIH

USMERJE
IN RAZVIT
GOSPODA

Tudi hitra cesta z motelom pomeni dob

»Ob potoku Oplotnica leži majhna vasica Tepanje. Tepanje je rojstni kraj mojega očeta. V Tepanju imamo štirirazredno šolo. Leta 1976 so šolo obnovili. Sedaj je lepa. Spredaj je veliko igrišče, zadaj pa velik prostor za igranje in tudi gredica z rožami. V Tepanju je tudi trgovina, v kateri si lahko sam postrežeš. Na drugi strani ceste je gostilna, ki se imenuje Bučar. V Tepanju je nov gasilski dom, zraven je dvorana. Tu nastopajo učenci in starejši; tu je tudi kinodvorana.

Tepanje je lep kraj. Pri Rističu je nogometno igrišče. Zraven Tepanja je Tepanjski vrh in Novo Tepanje, učenci hodijo v šolo še iz Draže vasi in Perovca. V Tepanju imamo celodnevno osnovno šolo. Učenci tudi hodimo pomagat starejšim ljudem, sedaj smo pobrali pri Žoharju krompir in pospravili koruzo.

Za mene je Tepanje čudovit kraj. Lansko leto je bilo tudi zelo uspešno za naša društva, saj so tepanjski gasilci – pionirji zasedli šesto mesto na zveznem tekmovanju v Makarski, kar je zelo lep uspeh za tako majhno vas.«

Nevenka Jelenko,3. raz.

Takole ljubko je Tepanje v svojem spisu predstavila mala Nevenka, ki danes guli šolske klopi v Ločah, v 5. razredu, domov pa hodi v Dražo vas. Na njen spis iz 3. razreda so na šoli še sedaj ponosni, zato smo tudi prišli do njega.

Skoraj nimamo kaj dodati, le okrog majhnosti Tepanja se lahko pogovorimo. Pa čisto na kratko: Tepanje se je v zadnjih letih močno razvilo, tako, da smo v njem začutili še toliko sokov razvoja, kot ga spomladi lahko otipamo v nabrekli vejici jablane. Tepanjčane že nekaj časa v konjiški občini postavljajo za zgled, kadar želijo poudariti pripravljenost pri akcijah za razvoj kraja, krajevne skupnosti. Ljudje znajo skupaj poprijeti, če je treba, jih tudi noč ne zaustavi. Tako je bilo, ko so delali za svoj dom, dom, ki ga ob političnih ali kulturnih shodih napolnijo do zadnjega kotička. Pri prvem referendumu so bili prvi! In ne zadnjič. Posebej so se izkazali tudi v akciji Nič nas ne sme presenetiti.

Še in še bi lahko naštevali, pa najprej zaokrožimo jedrnato »osebno izkaznico« krajevne skupnosti Tepanje, ki zadružuje še zaselke Novo Tepanje, Tepanjski vrh, Dobrnež in Perovec. Vsega skupaj bo kakšnih 1000 prebivalcev, od tega 460 volilcev poseljenih na okrog 900 hektarih površine. Najmanj 500 hektarov je kmetijskih površin, pri čemer je 45 kmečkih gospodarstev zaščitenih, od teh pa je najmanj 15 izrazito v živinorejo in mlekarstvo preusmerjenih in močnih kmečkih gospodarstev.

S ponosnima kmečkima gospodarjema smo pogledali le v dva izmed mnogih lepih hlevov, pa smo imeli kaj videti: v enem, pri Solarjevih smo poleg nekdanje »miss krav Arte« s kmetijske razstave leta 1978 v Slovenskih Konjicah našteli še lepo družino 44 glav sivorjave pasme, v drugem pri Pašniku pa toliko, da nismo na svet pomagali taličku, ki je število hlevske družine povečal na 37 glav. čas, ki je sicer novinarjevo prekletstvo, nas je žal priganjal, zato smo obljubili temeljitejše srečanje in to samo po »kmetijski plati«. No, to smo sedaj povedali še »na glas« in nas tepanjski kmetje lahko primejo za besedo. Da pa se z njimi ne gre šaliti, pričajo dogodki iz leta 1635, ko so puntarski kmetje razdejali graščino Golič v bližnjem Dobrnežu. Pa najbrž je dokazov, takšnih ali drugačnih še več, čeprav nismo točno izvedeli od kod ime »Tepanje«. Mogoče tudi od »tepen biti«?

POLEG KMETIJSTVA ŠE DROBNA OBRT

Poleg kmetijstva, pridelovanja hrane, je obrtna dejavnost, ali drobno gospodarstvo, kot jo vse pogosteje imenujemo tisto področje, ki bo pomembno zaznamovalo sedanji in še bolj prihodnji razvoj tepanjske krajevne skupnosti. O tem smo na dolgo in široko govorili doma pri Tonetu Ofentavšku. Najbrž zaradi dveh razlogov: zaradi tega, ker je zadnjih šest let držal v roki krmilo predsednikovanja sveta krajevne skupnosti in zato, ker je eden trenutno najizrazitejših predstavnikov malega gospodarstva, ne samo v krajevni skupnosti, ampak tudi širše. Torej, ob našem obisku smo se s Tonetom Ofentavškom pogovarjali še kot s predsednikom sveta KS, ob izzidu te številke Novega tednika, torej v četrtek, pa je to funkcijo že prevzel Štefan Krajnc.

Najbrž ni krajevne skupnosti v občini Slovenske Konjice, ki bi imela tako lepo izdelan, urejen in sprejet zazidalni načrt, kot ga je za tepanjske razmere izdelal celjski Razvojni center, projektirala Alenka Polutnik in Mičo Kovačević. Menda so se mnenja o tem zelo kresala. Po mnenju ene strani, je dovoznih in vsakršnih poti skoraj toliko kot površine za »letališko stezo«, vendar je zazidalni načrt sedaj »zakon«, ki predvideva poleg dveh vrst »obrtniških parcel«, še posebno obrtniško ceno, sicer pa na 17 hektarih 103 zazidalne parcele s prav toliko zasebnih hiš, prostor pa naj bi napolnjevalo še šest stanovanjskih blokov, otroška vzgojno-varstvena ustanova, telovadnica k sedanji šoli in nova trgovina. Zazidalni načrt so sprejeli lani, interes za gradnjo je izreden. Poleg zasebnega interesa je tu še družbeni stanovanjski: gradila bi Petrol in Podjetje za vzdrževanje avtocest Slovenije, ki ima v Tepanju svojo pomembno bazo. Tu sta še dva motela, ki danes že zaposlujeta blizu 70 ljudi, večinoma domačinov.

HITRA CESTA IN MOTELA

Hitra cesta Slovenika je pomembno zarezala v razvoj Tepanja, še zlasti od lanskega Dneva mladosti, ko so ob njej odprli dva Petrolova motela. Danes zaposlujeta 65 delavcev, pretežno domačinov, čeprav ni skrivnost, da o tem ne odločajo občinske meje, na primer konjiško – bistriška. O tem sta nas s prijaznim nasmeškom prepričali tudi Ločanka Čakš in Bističanka Orač, s katerima smo prej srečali. Še bolj nato v pogovoru p Mariborčan Boris Le upravnik PE Resta Tepanje. Simpatični dno nasmejani u obeh tepanjskih Pet motelov nam je pri pomanjkljivo izob gostinsko raven d skušajo nadomestiti nostjo, nasmeškom dnostjo. Naš obisk prepričal, da v tem uspevajo.

Za vse s srbečimi dobro akrbijo: vsak je ples v obeh resta do polnoči, na eni str ansambel Francija z Rogaške Slatine, n strani pa ansambel Z Slovenske Bistrice. gov, da jim ne bi verj stora je vedno dovolj

Motelsko gostinstv rizem (sob za prenoč sta popolnoma tran devščina, zato zakl prav sedaj zanimivo razpis starih slovens v okviru Petrolovega stva. Cestni turist, no kolesih najbrž ni pri sičnih obrokov, kos dobno. Zato prip takšne jedi, na kater ba dolgo čakati, pou tudi na slaščicah. Izk

Večnamenski dom je center ali srce kraja. Z njim so prizadevni domačini veliko pridobili in pomeni kraj, kjer se dogajajo najpomembnejše stvari. Sicer pa si »tepanjsko čudo« prizadevnih domačinov radi ogledajo tudi drugi, kar jim koristi za njihovo nadaljnje delo.

ŠTEFKA FRIM, *vodja podružnične šole: »Več kot 25 let sem že tukaj in dobro poznam ljudi. Pridni so in zavzeti za razvoj svojega kraja, še posebno pa me veseli, da smo že vzgojili generacije, ki prevzemajo nekatere dejavnosti. Pri nas je to na primer kulturno-prosvetno delo, ki smo ga dolga leta vodili šolniki. Sedaj to ni več potrebno.*

TONE OFENTAVŠEK, *predsednik sveta krajevne skupnosti: »Za naš kraj sta pomembni predvsem dve usmeritvi: preusmerjene kmetije in razvoj drobnega gospodarstva. Pri prvem bo treba še kaj zemlje izsušiti in zaokrožiti, pri drugem pa še bolj jasno opredeliti razvoj obrtnih dejavnosti. Pri nas je že več kot 40 traktorjev in se postavlja vprašanje, ali morda ne potrebujemo mehanika...«*

CVETA HAUPTM *teljica: »Delo na t šoli je moje prvo s mesto in po štirih let trdim, da sem zad Število učencev je nekaj časa upadalo, računamo, da se b dve leti stanje »po vsaj statistični poda tem prepričujejo, p cer se Tepanje z ok rastejo nove hiš žine...«*

E KMETIJE DROBNO STVO

kruha za domačine

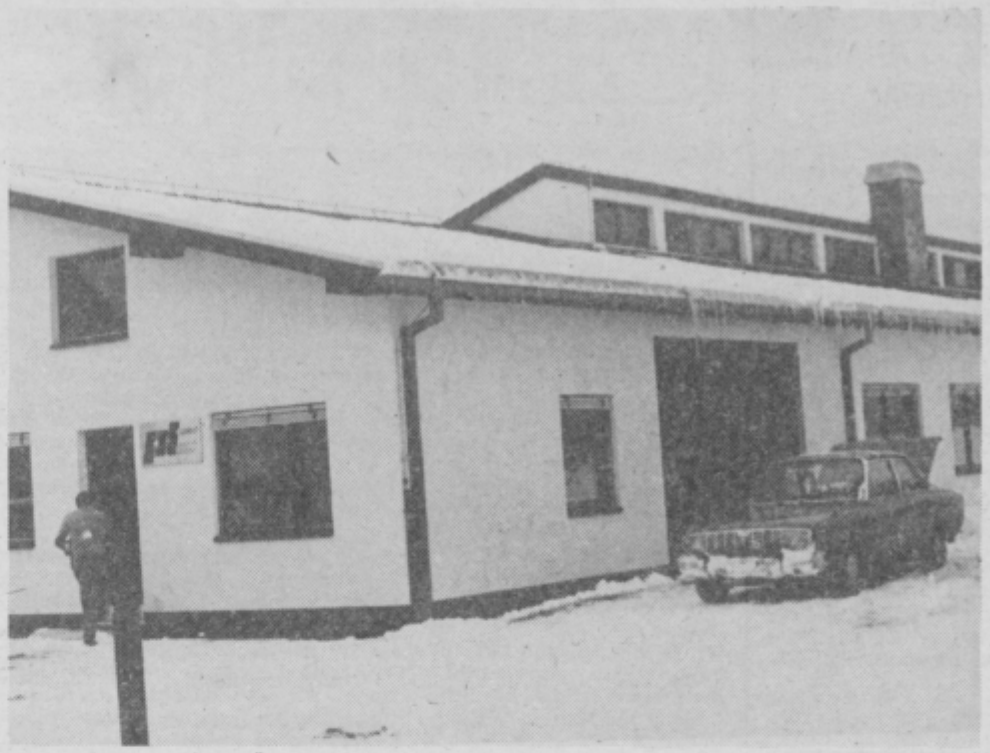

Plastika – Tone in Štefka Ofentavšek, znanilec razvoja drobnega gospodarstva, je sodoben in urejen proizvodni obrat.

se tudi že s posluhom za ujnujnejše trgovsko blago, ıč vse tisto, kar šofer in otniki potrebujejo za in ed vožnjo. Sicer pa smo sli-li, takole neuradno, da Ko-ičani znajo priti na obisk v panjski motel – in to kar po ari cesti!

ŠOLI JE MALO TROK, AMPAK JE ELODNEVNA

V tem šolskem letu je v novni šoli Tepanje, po-ružnični šoli v sklopu novne šole Dušana Jereba Slovenskih Konjic, vpisa-h 38 učencev. Iz šolske ronike, ki jo je kot »Letopis vne narodne šole v Tepa-ah«, zastavil nadučitelj An-n Eberl za dobo od 6. junija 78 do 15. septembra 1898, no »ven potegnili« nasled-i podatek: da se je v šol-em letu 1894/95 vpisalo v lo iz Tepanja 47 dečkov in deklic, s Tepanjskega ha 11 dečkov in 16 deklic, Dobrneža 14 dečkov in 11 klic in še trije dečki iz Pe-vca in prav od tod še štiri klice – skupaj torej 146 na-budnih glavic.

V obeh oddelkih šole pa je a 1945 šolo zaključilo 75 encev. Pisali smo takrat julij, pa prvi in drugi od-lek, od katerih je 37 otrok ali 49% bilo proglašenih »za sposobne za redno napredovanje«.

No, tale skok v preteklost smo naredili zgolj zaradi majhne primerjave, čeprav še vedno »osipanje« vpisanih otrok v tepanjski šoli pričakujejo le še dve leti, nato pa pride do »renesanse« učeče se mladeži, kar je v najtesnejši zvezi že uvodoma povedanih razvojnih silnic tega kraja.

Da je zaradi našega obiska na šoli »odpadla« najmanj ena ura je jasno, prav tako je jasno, da so bili tega najbolj veseli najmlajši, tovarišice pa so bile z nami vseeno prijazne, čeprav smo tako nasilno vdrli v »kontinuiteto vzgojno-učnega procesa«. Največ nam je povedala Štefka Firm, z najdaljšim stažem »minulega dela«, tudi vodja šole, marsikaj zanimivega je pristavila Jožica Godec, katerih 10 let učiteljevanja po Pohorju: Gorenju, Skomarju in Resniku bi najbrž zahtevalo poseben okvir, svojevrstna pa je tudi izkušnja Cvete Hauptman, kateri je tepanjska šola prvo službeno mesto.

Delo na šoli zaznamujejo že štiriletne izkušnje celodnevne šole, s katero so vsi zdovoljni, tako »uporabniki« s starši, kot »izvajalci«, sodelovanje s krajevno skupnostjo in družbenopolitičnimi organizacijami je zgledno, dobro so se povezali še s cestno bazo ter že tudi izvedli »kulturno izmenjavo dela in sredstev«: za določena sredstva je pionirski odred Otona Župančiča izvedel svoj kulturni program.

Male šole nimajo, potujoči vrtec iz Slovenskih Konjic jih obišče enkrat tedensko.

Vsa leta po vojni deluje v kraju prosvetno društvo, kateremu je tukajšnje učiteljstvo dajalo ves čas svojo strokovno pomoč, čeprav je danes vodstvo že prevzela »izvenšolska generacija«. Kulturniško prosvetno delo je bilo in je razgibano, še zlasti odkar so si Tepanjčani s požrtvovalnim delom zgradili svoj kulturni dom. Pri tem kaže omeniti tri sekcije društva: dramsko, v kateri mladi pravkar pripravljajo igro Ad acta in šolarji neko pravljično igro, pevski zbor, ki so ga poimenovali po zaslužnem tepanjskem ravnatelju osnovne šole Bežidarju Gselmanu in narodnozabavni ansambel Veseli Dravinjčani, ki ga vodi Rado Hohler.

Tepanjčani dobro vedo, da jim še veliko manjka, prav gotovo pa to nista pripravljenost za skupne akcije in jasen pogled v prihodnost. Zaradi usmerjenega kmetijstva, posodabljanja proizvodnje hrane, bo najbrž treba še kakšnih arondacij zemljišč, pa zamenjati kakšna zemljišča med seboj, na vsak način pa vztrajati na že doseženem zglednem sodelovanju s Kmetijsko zadrugo Slovenske Konjice in domačo krajevno skupnostjo. Da pa jim iz više ležečih pohorskih krajev ne bi očitali »močvirniških plavutk«, bo izušitev 100 hektarov prednostna naloga v okviru zemljiške skupnosti.

Razvoj krajevne skupnosti Tepanje je lep primer prepletanja pobud krajanov, ne čakanja »na pomoč od drugod in zunaj« ter pripravljenosti in organiziranosti za akcije, ki so krajevnega in tudi širšega družbenega značaja.

Najbrž ni naključje, da je konjiška občinska skupščina že dvakrat zasedala prav v prostorih tepanjskega doma, doma kulture in družbenopolitičnih organizacij.

Pisal MITJA UMNIK,
slikal TONE VRABL,
pogovarjala pa oba.

PA ŠE TO IZ TEPANJA

Nadučitelj Anton Eberl je v »Letopisu javne narodne šole v Tepanjah«, ki ga je zastavil med leti 1878 in 1898, med drugim zapisal tudi naslednje: »Vas Tepanje leži na državni cesti pri mostu čez potok Oplotnico. Proti zahodu se razteza, deloma z gozdovi obrasel, večinoma pa z rodovitnimi vinskimi goricami obdelan Tepanjski vrh, ki prehaja proti zahodu v blizu do trga Konjice se raztegujoče sleme Vešenik, kjer rodi žlahtna vinska trta sloveče konjiško vino...«

Bojda so bili v prejšnjih časih mnogi Tepanjčani dobri »furmani«. Še ne tako dolgo so se s takšno dejavnostjo ukvarjali pri Pačnikovih, dokler niso okrog 1965 temeljito zastavili pri preusmerjanju kmetije. Pa tudi pri Solarjevih so morali pred davnimi časi kaj opraviti s »furmansko dejavnostjo«, saj je njihov priimek Solar zanesljivo povezan s »soljo«... Mogoče pa so bili štajerski Martini Krpani?

KDO JE KDO V KS TEPANJE?

Predsednik skupščine KS Jurij Hohler, predsednik sveta KS od včeraj, srede 23. januarja je Števan Kranjc, do včeraj pa je svet uspešno vodil Tone Ofentavšek, tajnica Cvetka Hlastec.

Osnovno organizacijo ZSMS vodi Rudi Kmetec, borci so povezani v borčevsko organizacijo v Konjicah, ker svoje nimajo, Rado Hohler je predsedujoči v frontni SZDL, kulturno društvo vodi Jurij Hohler, nadvse aktivne gasilce Franjo Regoršek, ki je tudi sekretar osnovne organizacije ZK.

BORIS LESKOVAR, *ravnik PE restavracije Te-nje: »Sicer sem Mariboran, ampak pri nas v motelih poznamo občinskih mej, bi bilo smešno. V glavm pa so vsi zaposleni doćini, čeprav se z izobrano ravnijo najbrž ne mono pohvaliti. Prizadevasi to nadoknaditi z dobro vljudno postrežbo, pa z smeškom. Naše tranzitno stinštvo pač zahteva posen pristop in izbiro.«*

JOŽICA GODEC: *»Prej sem bila bolj navajena na pohorske višine in so me po prihodu v Tepanje včasih zafrkavali, če so mi kot novopečeni ‚močvirnici že zrastle plavuti'. Priznati moram, da sem v novem okolju, sedaj že drugo leto, zelo zadovoljna. Tepanje se razvija in to je očitno, pa v katerokoli stran se obrnemo, nimamo daleč – in to po dobrih cestah.*

Zdaj, ko je promet speljan po novi cesti mimo središča Tepanja, je prejšnja glavna cesta močno razbremenjena. Tudi zaradi tega je hoja otrok ob robu cestišča varnejša. Vračanje iz šole (v ozadju) je prijetno, pa v šolo tudi, seveda.

MOZIRJE: KMETIJE IN TURIZEM

Tudi pred kmetijstvom, tako kot pred celotnim gospodarstvom v mozirski občini, je zlasti v letošnjem letu več pomembnih nalog. Ta ugotovitev ne velja le za težnjo po povečanju proizvodnje za okoli 5 odstotkov, marveč tudi v stremljenjih po uveljavitvi še večje specializacije in rajonizacije.

V ta okvir sodi tudi krepitev hribovskih kmetij in ne nazadnje nadaljnja in močnejša vlaganja za razvoj kmečkega turizma. Kmečku turizem v Gornji Savinjski dolini mora postati sestavni del celotne turistične ponudbe doline.

MB

CELJSKO KMETIJSTVO

OPTIMIZEM RASTE

Sadjarska skupnost v Šmartnem

Celjska kmetijska zadruga se je v prvem letu delovanja spopadala z mnogimi težavami. Ugotovila je celo izgubo in vse je kazalo, da bo ob koncu poslovnega leta bilanca spet negativna. Vendar v Kmetijski zadrugi upajo, da bo zaključni račun boljši. V drugo leto samostojnega poslovanja pa stopa Kmetijska zadruga z izkušnjami, ki ji bodo pomagale pri sprejemanju nekaterih dolgoročnih odločitev. Še vedno niso povsem razčiščeni odnosi s Hmezadom. Kljub enoletnim dogovarjanjem še vedno ni urejeno vprašanje delitvene bilance. Nejasni so še odgovori glede notranje trgovine, interne banke, kreditiranja, hranilno-kreditne službe in druga.

V okviru socialistične zveze v Celju so sprejeli stališče, da bodo v Kmetijski zadrugi do marca razrešili ta in druga vprašanja. Povezali se bodo s tisto sestavljeno organizacijo, ki bo omogočala najboljši razvoj kmetijstva v občini in s tem tudi čedalje boljše pogoje za kmetijskega proizvajalca. Celjski kmetje so ugodno ocenili akcije Izvršnega sveta in socialistične zveze, ki sta v zadnjih treh letih mnogo storila za izboljšanje družbenega in ekonomskega položaja kmetijstva. Vendar je nalog še vedno mnogo. Tako na primer kmetje, ki so se predlanskim odločali za preusmerjanje kmetij, šele zdaj sklepajo pogodbe za kredite. Zato preusmeritev kmetij ne poteka po načrtu.

Pomembno pa je, da je lani Kmetijska zadruga odkupila od kmečkih proizvajalcev 91 ton zelenjave in sadja. Za letos pa so se dogovorili z Merxom za odkup vseh količin, ki jih bodo ponudili kmetje.

V Šmartnem v Rožni dolini so ustanovili sadjarsko skupnost, ki povezuje zainteresirane kmete. Uspešno delajo stalne skupine kmetov, s katerimi so pospeševalci skupno iskali možnosti za večjo proizvodnjo in za boljšo uporabo umetnih gnojil. V Kmetijski zadrugi so prepričani, da bodo letos lahko uspešnejše reševali tudi probleme s koruzo in krmili.

J. V.

ZEMLJA NE RODI LE OD ZNOJA

Sliši se mnenje, da srednjeročnega načrta razvoja kmetijstva ne uresničujemo v celoti zato, ker je bil zastavljen preveč široko. V vsej državi je kmetijska proizvodnja rasla za 2% letno, kar je le polovica predvidene, v Sloveniji pa nekaj hitreje, okrog 3% in za okrog 0,5% manj od načrtovane. Najbolj zaostaja poljedelstvo in je v letih 1976 do 1978 pridelalo v poprečju celo manj kot prejšnja leta.

Ali so načrtovalci srednjeročnega razvoja slovenskega in jugoslovanskega kmetijstva res pričakovali od njega več, kot stvarno zmore? Odgovoriti je treba še na vprašanje: kakšne so naravne možnosti našega kmetijstva?

Slab razvoj poljedelstva kmetovalci opravičujejo s slabim vremenom. Poljedelstvo – kot tudi vinogradništvo in sadjarstvo – je res najbolj odvisno od vremena. Toda če že vrsto let zaostaja za svojimi sosedi v Italiji, Avstriji, Madžarski in, če vzamemo vso državo, tudi za drugimi do Grčije npr. pri hektarskih pridelkih koruze, bi morali o tem resno razmišljati. Ali smo med vsemi sosedi neka kotlina z najneugodnejšim vremenom? Ali je naša zemlja po naravnem razvoju slabša od njihove? Ali pa ne zaostajamo za njimi zaradi naravnih razmer, temveč zaradi slabosti naših kmetovalcev in lastnikov obdelovalne zemlje?

Leta 1977, ko smo imeli rekordno letino koruze in pridelali skoraj 10 milijonov ton, poprečno na hektar 42,5 tone, v Sloveniji še nekaj manj, so v Italiji pridelali poprečno na hektar 65,7 stota, v Avstriji 69,8 in na Madžarskem 48,1. Razlike so tako velike, da našega zaostajanja ne moremo oceniti le za slučajno ali odvisno od naravnih razmer.

Po številu traktorjev na določeno površino obdelovalne zemlje ne zaostajamo za sosedi, pač pa po obdelavi zemlje in gnojenju. Nekateri pravijo, da je premalo sredstev za naložbe v kmetijstvo. Žal, pa še tista, ki jih vlagamo, nalagamo slabo, največ v kmetijske stroje in poslopja, premalo pa na polja.

Kmet porabi za nakup traktorja 100.000 din ali še več, pravi pa, da ne zmore 1000 ali 2000 din za nakup 300 do 600 kg gnojil ali nekaj stotakov za kakovostno semensko koruzo, pšenico in drugo. Kdor res ne zmore, bi mu bilo treba pomagati s kreditom, saj se taka sredstva hitro obračajo in vračajo. Ni pa moč pomagati takim kmetom, ki gnojilo in dobro seme zavračajo, češ da je predrago, in ne zato, ker ne bi premogli potrebnega denarja. Za traktor jim ni bilo žal 100.000 din, za gnojila in seme jim je pa nekaj tisočakov. Pa bi se jim tak denar obrestoval desetkrat hitreje in bolje kot pri traktorju.

Razvoj našega kmetijstva ni bil načrtovan preširoko. S takim poprečnim razvojem, kot smo ga imeli v preteklih letih, naše že od nekdaj zaostalo kmetijstvo še bolj zaostaja za sosedi.

JOŽE PETEK

STROKOVNJAK SVETUJE

ZAPOSTAVLJENA THOMASOVA ŽLINDRA

Z intenzivno proizvodnjo odnašamo z njiv in travnikov tudi številne mikroelemente, ki so neobhodno potrebni za normalen razvoj rastlin, preko krme pa tudi za živali. Posledice se nam najprej pokažejo na rastlinah, če tu ne ukrepamo, ugotavljamo pomanjkanje pri živalih, konec koncev pa se lahko pojavi tudi v ljudski hrani pomanjkanje mikroelementov.

Del mikroelementov zares vračamo z organskimi gnojili – gnojem in gnojevko, precejšen del pa le nepovratno odide s pridelki. Standardna kompleksna gnojila vsebujejo bolj malo dodatnih sestavin.

V NPK jih je običajno samo: do 10% Ca O, do 4% Mg O, Potem pa še nekaj kloridov in sulfatov. Dobe se sicer specialna gnojila z dodatkom mangana in bora, seveda če jih posebej naročimo.

Za obnavljanje zaloge mikroelementov v tleh pa je najprimernejši način ta, da gnojimo z Thomasovo žlindro. Že v prej navedeni razpredelnici se lahko prepričamo, kaj vse vsebuje. Količina, s katero bomo gnojili zavisi od intenzivnosti koriščenja zemljišča in seveda od vrednosti pridelka.

Če upoštevamo vse sestavine, je ta količina, ki jo dajemo vsako leto med 600 kg in 1000 kg na ha.

Na tleh, ki so srednje založena s P_2O_5, je že dovolj letni obrok 600 kg/ha, na slabo založenih tleh pa 1000/kg/ha, dokler se stanje založenosti s fosforjem ne izboljša, kar ugotovimo z analizo po nekajletnem gnojenju.

Ker je Thomasova žlindra uporabna na različno kislih tleh od močno kislih do neutralnih, ni bo-

Piše: 2
JANEZ LUŽEVIČ
dipl. ing. agr.

jazni, da bi ne imeli pri gnojenju uspeha. Delovanje je počasno in enakomerno. Seveda pa s tem ne nadomeščamo drugih gnojil, ampak le dopolnjujemo redno gnojenje z NPK in dušičnimi gnojili. Odlično se obnese tudi v kombinaciji z gnojevko na travnikih in pašnikih. Pazimo le na to, da gnojevko poprej dež spere v tla, nato pa lahko trosimo žlindro. V letošnjem letu smo izvedli dvoje demonstracijskih gnojen z žlindro in to na gorskih kmetijah na travnikih in pašnikih.

Uporabili smo Thomasovo žlindro iz Skopja (Železarna Skopje je dala brezplačno potrebne količine preko Notranje trgovine – Hmezad), v količini 800 kg/ha.

Pri tem poskusu nismo iskali rezultatov s kemično analizo pridelka, ampak smo se odločili, da bomo spremljali vpliv žlindre na sestavo travniške ruše. V obeh primerih smo gnojili z žlindro pa 3 ha travniških površin, ki so bile že prej gnojene z gnojevko in mineralnimi gnojili. Gorske kmetije smo izbrali predvsem iz dveh razlogov:

a) glavne proizvodne površine so travniki in pašniki, spremembe v rastlinski sestavi pa so dobro opazne,

b) tla so večinoma kisla, založenost s fosforjem pa je slaba.

– Gorska kmetija Marije KRAMER, Šmihel, ZKZ Mozirje leži na nadmorski višini 750 m. Kmetija se pripravlja na preusmeritev v živinorejo in pašnokosno rabo travinja. Pretežni del površin tvorijo travniki in pašniki. Gnoji s ca. 15 m^3 gnojevke (razredčene) na ha in ca. 250 kg mineralnih gnojil. Dvakrat kosi in enkrat pase. Analiza zemlje je pokazala precejšnjo kislost (Ph 4,95) in slabo založenost s fosforjem.

MOZIRJE: VETERINARSKA POSTAJA

Ni naključje, če je Izvršni svet Občinske skupščine Mozirje tudi pred kratkim razpravljal o nekaterih vprašanjih Savinjsko-šaleške veterinarske postaje. Gre za skupno naložbo mozirske in velenjske občine, vendar za ustanovo, ki bo delala v mozirski občini.

Dogovorili so se, da je postaja kot ustanova zaživela z začetkom letošnjega leta. Da bi pospešili njeno gradnjo so imenovali poseben odbor (Jože Mermal, Anton. Resnik, Ivo Zagožen, Franc Miklavc, Lojze Plaznik, Franc Kolar in Hinko Čop), ki bo predvsem poskrbel za to, da bodo gradbena dela končana letos.

MB

V TEPANJU PRI SOLARJEVIH IN PAČNIKOVIH

ŽIVINOREJA, MLEKARSTVO

V dveh hlevih 81 glav sivorjave pasme

Za obisk pri kmečkih gospodarjih je zimsko zgodnje popoldne kar pravšnje. Res, da ni v tem času mogoče občudovati bleščave naravnega okolja – njiv, travnikov, polja. Vse je namreč pod dokaj debelo snežno odejo; zemlja počiva in se pripravlja na svoje rodovitno poslanstvo.

Za živinorejca ga ni kraja, ki bi bil bolj »posvečen«, bolj predmet njegove velike skrbi in ponosa, kot je hlev, poln sena, gnoja in mleka ter tople hlevske vlažnosti vonjajoče govedi. In točno tako je bilo tudi pri Solarjevih v Tepanju, pa kasneje pri Stanku Pačniku in ženi Štefaniji.

Žal smo gospodarja Solarja zmotili v kuhinji, kjer je malo posedel, saj se je pravkar vrnil iz celjske bolnišnice, kjer so ga na rami operirali. Čeprav je bil še ves bolan, je bil našega obiska vesel. Kako bi si sicer brez njega ogledali hlev, ki so ga že od zunaj krasile nepregledne vrste zlatih koruznih storžev in star lesen vratni obok, ki bi zagotovo pritegnil pogled za starine oziroma kmečko leseno graditeljstvo navdušenega obiskovalca.

»Kako so vam kaj všeč?«, nas je čisto po nepotrebnem vprašal gospodar Ivan, obe Milici, žena in hči pa sta se molče nasmehnili, ko so se nam oči ob pogledu na 45 glav sivorjave pasme na široko razprle.

»Največ smo jih imeli 85 glav, to je bilo v letih 1974 in 1975,« je še dodal gospodar, žena Milica pa zaupala, da v Kmetijsko zadrugo oddajo mleka kakšnih 22.000 litrov na leto, pa nekaj v tepanjsko osnovno šolo, tako da vse skupaj gotovo znese kakšnih 24.000 litrov letno.

Dvajsetletna hči Milica je končala kmetijsko šolo v Šentjurju, pa tudi že poskrbela za nadaljevanje roda, čeprav se ob našem obisku z desetletno vnukinjo Solarjeve hiše nismo srečali. Z njenim očetom smo se sicer videli, čisto na drugem kraju, ampak to bi bila lahko posebna zgodba. Na vsak način smo obljubili, da se še oglasimo.

Tudi pri Pačnikovih, Stanku in Štefaniji smo že bili najavljeni, zato smo pohiteli. Gospodarja smo prestregli v snežni gazi tik pred novim in mogočnim hlevom, ki sta ga s sinom Vladom oba zgradila dejansko s svojimi rokami, ju je pohvalila gospodinja Štefanija, ki ji velike preglavice dela njena srčna astma. Je pa takoj dodala, da v prostornem novem hlevu lahko kaj postori, ker tudi lažje diha.

Tudi v Pačnikovem hlevu smo imeli kaj videti: 37 glav, veliko telet, pa dva konjiča, najbrž za spomin na stare »furmanske« čase. Najmanjši teliček si je komaj opomogel od težav pri prihodu na ta svet, saj se je, ne dosti pred našim obiskom, prvič v svojem kratkem življenju postavil na vse štiri.

»Včasih smo bili furmani, s preusmeritvijo ob dobrem sodelovanju s konjiško kmetijsko zadrugo pa smo začeli okrog leta 1965,« je povedal gospodar Stanko.

Tudi pri Pačnikovih je »kadrovski problem« rešen, saj bo prevzel sin Vlado, ki si je znanje za kmetovanje tudi nabiral v šentjurski kmetijski šoli.

MITJA UMNIK

?

PO ČEM JE LULANJE?

Pri Majolki se še prav posebej borijo za žensko enakopravnost. Za uporabo stranišča moški plačajo en ali dva dinarja, odvisno od kvalitete opravila. Ženske pa neglede na način uporabe plačajo dva dinarja. Kdo ve, kdo je bolj kriviđen: narava ali odgovorni pri Majolki?

M. T.

Odkupujemo svinjske in ostale kože po zelo ugodnih cenah

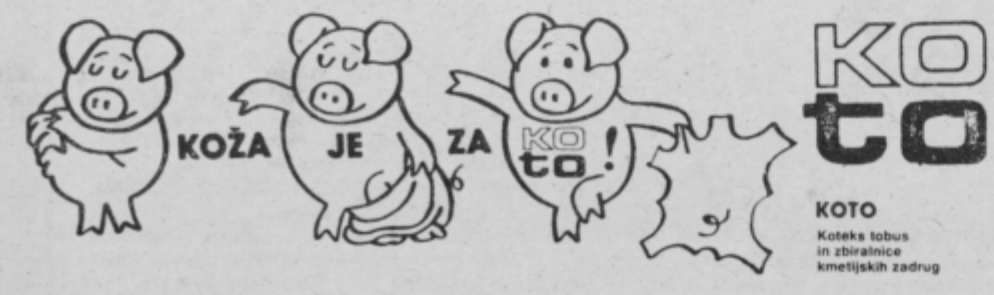

GOLTE

ZA 9000 SMUČARJEV

Gostinci prepočasi preoblikujejo svoj odnos do centra

Čeprav tudi v razgovoru z vršilcem dolžnosti direktorja TOZD Turizem in rekreacija velenjske Rdeče dvorane, magistrom ekonomije Ludvikom Kastelicem, nismo dobili odgovora, kolikšna so bila finančna sredstva, ki jih je kolektiv v enem letu, sicer pa po nesreči gondole, v sredini januarja lani, zbral in kako potrošil, čeprav bi bil tak prikaz pred širšo javnostjo primeren, zlasti zdaj, ko se odločajo za novo združevanje dela in sredstev za nadaljnjo izgradnjo centra pod Medvedjakom, je treba priznati, da je kolektiv Rdeče dvorane opravil velika dela za ponovno usposobitev Golt.

Ludvik Kastelic

»Moram reči, da smo pričeli z deli za ponovno usposobitev Golt razmeroma pozno, šele septembra lani. Razlogov za to je bilo več. Navzlic temu so vsa dela stekla. Zdaj je usposobljena tudi nepoškodovana gondola in sicer le za tovorni promet. Prav tako so bila končana vsa zemeljska dela za zgraditev nove ceste od Šmihela nad Mozirjem proti Planinskim Ravnam in za planinsko pot od tod do koče na Mozirski planini. Prav tako smo opravili nujno potrebna dela v samem hotelu. Šlo je predvsem za popravilo vodovodnih in toplovodnih napeljav itd. Vse te napreve so bile zelo dotrajane, že tedaj, ko smo jih prevzeli od Izletnika. Prav tako smo morali sanirati električne napeljeve.

To so bila dela, ki jih je zajel tako imenovani minimalni program, ki ga je med drugim potrdil tudi svet občin celjskega območja, nadaljevanje del pa zajema razvojni načrti, ki ga je izdelal Razvojni center Celje. Ta program je zajet tudi v samoupravnem sporazumu o združevanju dela in sredstev za nadaljnjo izgradnjo Golt,« je med drugim poudaril Ludvik Kastelic.

Samoupravni sporazum o združevanju dela in sredstev pride te dni v javno razpravo. Tudi ta dokument je potrdil svet občin celjskega območja. Dela po tem načrtu so v teku, to pa hkrati pomeni, da se že pripravljajo na naslednjo zimsko sezono, ki bi naj pomenila začetek novega obdobja za Golte.

»Po tem razvojnem programu želimo usposobiti sistem žičnic tako, da bi bil med seboj povezan. Gre za povezavo od hotela do Starih stan in od tod do Morave in nazaj do hotela. Tu so namreč ostali nekateri predeli osamljeni in zato niso dajali tistega učinka, ki bi ga lahko. Po naših izračunih bi se lahko na Golteh naenkrat smučalo okoli devet tisoč smučarjev, kar je v primerjavi z dosedanjim stanjem (1300 smučarjev) velikanski skok naprej. Dosedanje stanje je imelo svoj vpliv tudi na negativno ekonomsko bilanco.

Srečujemo se tudi z določenimi težavami, saj nekateri še niso dojeli, da gre za regijski center in da problema Golt ni mogoče obravnavati in reševati v okviru ene občine. Zato bo treba vključiti v to delo celotno območje in zlasti aktivno celotno planinsko in turistično organizacijo v regijskem smislu in seveda vse druge, ki morajo biti zainteresirani pri reševanju tega vprašanja.

Obstaja bojazen, da bomo Golte usposobili in uredili v pogledu žičniških sistemov, da pa bo stal center nedograjen v smislu gostinskih zmogljivosti. Še vedno se kažejo pri nekaterih odgovornih odpori, da bi problem rešili tudi po tej plati. Premalo smo naredili za povečanje gostinske ponudbe v samem Mozirju, razen tega je gostinstvo v regiji še vedno preveč razdrobljeno. Skratka, premalo se pri tej zadevi zavedamo, da gre za območno vprašanje in nalogo.

Zaenkrat drugih problemov ni, nastopijo pa lahko le tedaj, če bi ne bil podpisan samoupravni sporazum o združevanju dela in sredstev za nadaljnjo izgradnjo Golt. Sicer pa ne gre samo za združevanje sredstev, temveč tudi znanja, ki nam je v tem primeru še kako potrebno,« je še poudaril Ludvik Kastelic.

Samoupravni sporazum predvideva združitev sredstev v višini 60 milijonov dinarjev. Minimalni delež v sporazumu je določen v višini 500.000 din. Pričakujejo odziv od združenega dela v sedmih občinah celjske regije. V kolikor bo sporazum sprejet in tako tudi razvojni program, bi vsa predvidena dela lahko opravili v šestih letih.

In še enkrat, kar smo zapisali že pred meseci: Golte so nam potrebne zaradi delovnega človeka, zaradi njegovega nujnega razvedrila, ki ga bo vse bolj iskal po delu.

Zdaj so Golte zaprte, prav tako planinska koča in le redki smučarji zaidejo na njegove bele poljane. Center bodo ponovno odprli za letošnji prvi maj.

M. BOŽIČ

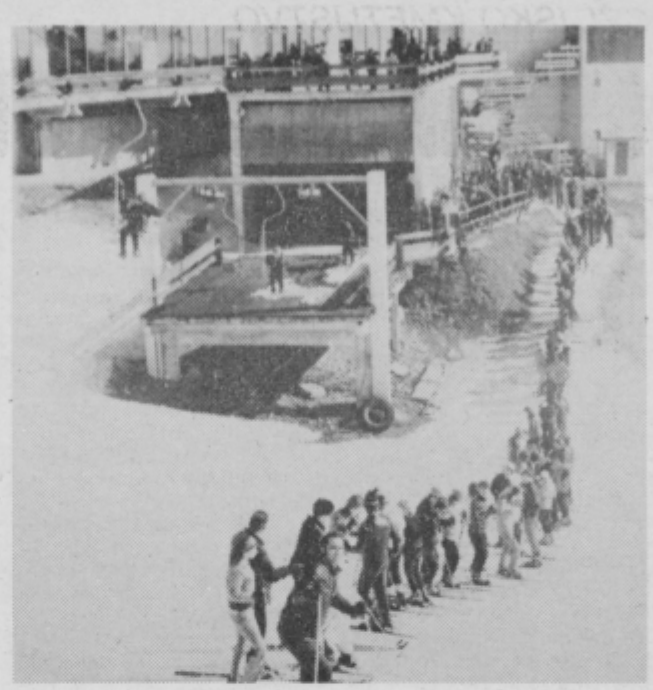

Posnetek ne potrebuje komentarja, niti posebne oznake, da ni bil narejen letošnjo zimo... Foto: T. Tavčar

PODELILI SO PLAKETE

Včeraj je bila v restavraciji hotela Merx v Celju slavnostna podelitev plaket najbolje ocenjenim hotelskim restavracijam v lanskem letu.

Kot je znano, poteka pod okriljem Celjske turistične zveze že nekaj let tudi ocenjevanje za najboljše gostinske lokale. Tu ločeno ocenjujejo hotelske restavracije, gostišča, bifeje in podobno. Lani so bile že drugič na vrsti hotelske restavracije.

Podelili so tri zlate in dve srebrni plaketi. Zlate so sprejeli kolektivi restavracije hotela Donat v Rogaški Slatini, hotela Merx v Celju in hotela Paka v Velenju, srebrni pa hotela Atomske Toplice v Podčetrtku in vile Herberstein v Velenju. MB

HORTIKULTURA 80

VELIKO LAHKO SAMI

Komunala ne bo zmogla vsega

V celjski občini velja letošnje leto kot leto hortikulture. Leto, od katerega veliko pričakujemo, ne samo zaradi prireditev, marveč veliko bolj zaradi spremenjenega človekovega odnosa do urejevanja okolja. Zato naj bi vsa leta poslej bila leta hortikulture, da bi tudi pozneje, tako kot letos, skrbeli za urejevanje in vzdrževanje okolja.

V celjskem hortikulturnem programu ima levji delež Občinska komunalna skupnost. Razumljivo, v komunalnih delih in komunalni ureditvi se tudi najbolj kaže, vsaj na zunaj, odnos do okolja. Lanska prizadevanja in tudi sredstva so bila v glavnem namenjena za urejevanje tako imenovanega peš križa v središču mesta. Letošnji program, je navzlic hortikulturnemu letu skromnejši. Sredstva so namreč zagotovljena le za dve deli, to je za dokončanje del v Mestnem parku ter za delno ureditev Muzejskega trga. Za vsako od teh del je rezerviranih po en milijon dinarjev. Torej skupaj dva milijona. V primerjavi s potrebami pa je seveda denarja več kot premalo. Še vedno namreč ostaja cela vrsta aktualnih nalog, ki bi jih morali slej ko prej rešiti, predvsem letos, če bi bila le blagajna dovolj močna. Še vedno ostaja odprta ureditev Savinjskega nabrežja, ureditev Prothazijevega dvorca, ureditev Sončnega parka, pa Kalvarije, mestnih vpadnic, strnjenih naselij, dokončna ureditev Muzejskega trga itd. Če bi hoteli opraviti vsa ta dela, bi morali imeti dvanajst in pol milijona dinarjev. To je seveda problem, ob katerem se akcija ustavlja in ko se porajajo vprašanja, kje dobiti denar, na kakšen način. Navzlic temu, da odgovora na to šo ni, si bodo pri Komunalni skupnosti prizadevali, da bi skupaj z drugimi zainteresiranimi le zbrali sredstva in se lotili tudi teh del, čeprav je treba, vsaj kar tiče Sončni park povedati, da so dela šele na začetku in da bo njegova gradnja, oziroma ureditev trajala nekaj let.

To so torej glavna komunalna dela, ki bi jih naj opravili v letošnjem letu hortikulture. Zanje pa tudi niso zagotovljena denarna sredstva. Veliko pa je tudi takšnih del, ki jih ni treba uvrstiti v programe komunalne ali drugih skupnosti. Gre za dela, ki jih lahko opravimo sami, bodisi v okviru krajevnih skupnosti, hišnih svetov in delovnih organizacij. Tudi v njih se bo kazal naš odnos do Hortikulture 80.

M. BOŽIČ

GOSTIŠČE NA GRADU ZAPRTO

Gostišče na celjskem Starem gradu je že od začetka januarja zaprto in tako bo vse do zaključka obnovitvenih del. Računajo, da še ves mesec februar. Sicer pa je to obdobje, ko je na Starem gradu najmanj obiskovalcev. Zaradi tega tudi sklep o preureditvi gostinskih prostorov v tem času.

SMUČANJE ZA MLADE

Center za mladinski turizem v Celju je tudi letos poskrbel za množično smučanje mladih, tako iz srednjih kot osnovnih šol. Za šolo v naravi se je letos v njihovi organizaciji prijavilo kar za 64 avtobusov osnovnošolske mladine. To šolo pripravljajo skupaj s Področnim zborom vaditeljev, učiteljev in trenerjev smučanja iz Celja.

Za osnovne mladinske organizacije ter ostale zaključene skupine šol in posameznike pa so pripravili celodnevni smučarski paket na Rogli. Cena tega paketa je 150 din, v njej pa so všteti avtobusni prevoz na Roglo in nazaj, karta za žičnico in enolončnica.

VELENJE

SKUPNI JEZIK

Združiti interese

Na nedavni seji predstavnikov »Gostinska« Velenje, »Rdeče dvorane« Velenje, Savinjsko Šaleškega Zdravstvenega doma TOZD Zdravniška dejavnost ter Turističnega društva Velenje sta sodelovala tudi oba predsednika velenjske občine, preds. SO Velenje, Franjo Korun in predsednik IS SO Velenje, Franjo Kljun.

Da bi združili interese na področju gostinstva in turizma ter ponudili kompletnejše aranžmaje v okviru zmogljivosti občine, so si bili prisotni enotni, da je potrebno ubrati skupne organizacijske in razvojne prijeme za dosego boljših poslovnih uspehov. Čeprav gre za obširno področje gostinske dejavnosti agencijske dejavnosti Rdeče dvorane in turizma, so se predstavniki zainteresiranih organizacij dogovorili za takojšnjo akcijo. Imenovali so delovno skupino, ki bo uskladila konkretne kratkoročne naloge.

Prisotni so izrazili pripravljenost nastopa na spomladanskem zagrebškem sejmu, posredovanje ponudbe s prospektom, organizacijo različnih prireditev in turističnih aranžmajev, oživitev skupne agencijske dejavnosti in drugo.

JOŽE MIKLAVC

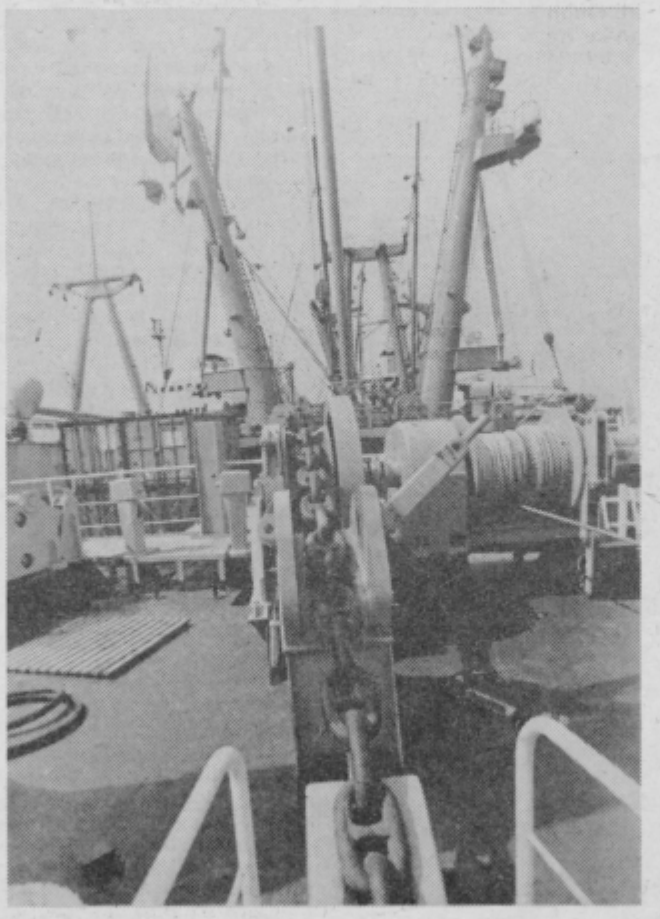

LADJA CELJE TE DNI DOMA

Prav je, da se od časa do časa pozanimamo, kje je naša ladja. Prav te dni je prispela iz Trbiža preko Trsta v koprsko luko, kjer bo nekaj časa v domačih vodah, potem pa jo spet čaka pot okoli sveta.

PREBOLD

VLEČNICA VABI

Smučarji prevzeli pobudo

Pred kratkim so v Preboldu ustanovili Smučarski klub. Ustanovitev je naletela na velik odmev, saj so se v klub včlanili tudi ljubitelji zasneženih poljan iz drugih krajev žalske občine. Pri klubu deluje trenutno osem vaditeljev ter učitelj, ki je tudi trener. To je Karli Satler, Prebolčan, sicer pa študent VŠTK iz Ljubljane.

– Kakšni so pravzaprav pogoji za razvoj smučarskega športa v Preboldu?

»Če odštejem vremenske razmere, potem moram reči, da imamo pri nas odlične pogoje. Prebold je že od nekdaj slovel kot kraj, kjer so doma dobri smučarji in kjer je smučanje pravzaprav množični šport. Prav gotovo nam precej pomeni smučarska vlečnica, ki je bila do sedaj v lasti hotela, sedaj pa smo jo v upravljanje prevzeli člani smučarskega kluba.«

– Bo letos z obratovanjem vlečnice bolje kot doslej?

»Če bo dovolj snega, potem bo odprta vsak dan od devete do sedemnajste ure. V zimskih počitnicah bomo tu organizirali smučarske tečaje za osnovnošolce, pa tudi za starejše ljudi, ki bi se radi naučili smučanja. Da bi smučišče čim bolj usposobili, smo pripravili že nekaj prostovoljnih delovnih akcij.«

– Ste pripravili še kaj drugih akcij?

»Najbolj uspela akcija je bil smučarski sejem konec lanskega leta. To bo odslej vsakoletna prireditev. Omeniti moram tudi predavanje o usposabljanju smuči za smuko, potem pa smo predvajali še film o Stenmarku in Križaju.«

– Pomoč Smučarskemu klubu?

»Doslej nismo dobili še nobene podpore. Upamo pa, da bodo v kraju pokazali razumevanje in nam priskočili na pomoč tudi z denarjem, seveda pa ne gre pozabiti tudi žalske Telesnokulturne skupnosti.«

JANEZ VEDENIK

OTROCI IZ ŠENTJURJA

SNEG OB PRAVEM ČASU

Pobudnik smučarskih tečajev je ŠŠD

Kaj je lepšega za otroke kot sneg in zimske počitnice!? Verjetno nobena stvar ne odtehta veselja na snegu, zato tudi otroci iz osnovne šole v Šentjurju niso izjema. Kar 200 učencev od prvega do petega razreda se je v teh dneh zvrstilo na smučišču v bližini šole in vsi so ponosni, da so opravili smučarske tečaje. V prvem tednu zimskih počitnic pa bodo nadaljevali z učenjem veščin na snegu, in sicer v Šentjurju in na Arehu. Na šoli upajo, da jim bo pri financiranju pomagala tudi Telesnokulturna skupnost iz Šentjurja.

Helena Arzenšek, 5. a: Vesela sem, da smo se lahko smučali in obiskovali smučarski tečaj. Bilo je prijetno in ob koncu smo preizkusili tudi pridobljeno znanje. Tekmovali smo. Zasedla sem drugo mesto v svoji skupini. Smučam zelo rada, najbolj pa sem vesela, da je zdaj, ko so na pragu počitnice, dovolj snega.«

Aleš Lesnika, 5. c: »Vsi smo se razveselili smučarskih tečajev, saj so zelo koristni. Ko smo tekmovali, sem dosegel prvo mesto s časom 28'4" Tudi tisti učenci, ki nimajo svojih smuči se lahko udeležijo tečajev, saj si smuči lahko sposodijo na šoli.«

Boštjan Kukovičič, 1. a: »Tudi jaz sem se naučil smučati. Zelo se veselim tudi počitnic. To bodo moje prve šolske počitnice. Na snegu je zelo prijetno, v šoli pa tudi. Smučarje rad gledam na televiziji. Najbolj všeč mi je Bojan Križaj.«

Sebastijan Hiti, 3. a: »Tudi jaz sem uspešno opravil smučarski tečaj. Zelo rad smučam, saj je smučanje eden najlepših športov. Letos je bilo še posebej prijetno, ker smo se lahko vozili tudi navzgor z novo vlečnico, ki jo je kupila šola. Tako gre hitreje in bolj zabavno je.«

Nataša Fidker, 4. a: »Organizator letošnjih tečajev na snegu je naše šolsko športno društvo. Letos smo bili najbolj veseli nove vlečnice. Veseli pa smo tudi, da je za zimske počitnice dovolj snega.«

Tekst in foto:
MATEJA PODJED

ZA OBVEŠČANJE V LAŠKEM

Minulo soboto je bil v Laškem seminar, ki ga je skupaj z Delavsko univerzo organizirala občinska konferenca ZSMS v tej občini. Seminarja se je udeležilo 15 mladih slušateljev iz Centra za informiranje pri občinski mladinski organizaciji in iz osnovnih organizacij mladine. Seminar je vodil novinar Jure Krašovec.

Na seminarju so se udeleženci seznanili z nalogami in položajem obveščanja v naši samoupravni družbi, zlasti pa o delu in vprašanjih mladine. Seznanili so se z novinarskimi zvrstmi. Vmes so se tudi praktično preiskusili v pisanju osnovne zvrsti – novinarske vesti, jih potem ocenili in se pogovarjali o tem, kako podatke iz teh vesti uporabiti in razširiti na poročilo, intervju, reportažo itd.

LILJANA LEGAN

NENAVADNA NESREČA V GORENJU

Potem, ko so zaposleni v oddelku emajlirnice v TOZD Kuhalni aparat, v sredo, 16. januarja, zaslišali v stropu proizvodne dvorane močno pokanje, so se pravočasno umaknili na varno. Le nekaj časa kasneje, okrog tretje ure zjutraj, se je zrušil strop z višine 10 metrov in v stropu je zazijala luknja okrog 40 m^2. Težka stropna konstrukcija iz montažnih betonskih plošč in jeklenih predalčnih nosilcev je povzročila veliko škodo (škodo cenijo na dva milijona dinarjev), človeških žrtev pa na veliko srečo ni bilo. Vzroka za nesrečo še niso ugotovili, v času, ko to poročamo, pa so že stekla sanacijska dela in delna preusmeritev proizvodnje. Kljub izrednim naporom celotnega kolektiva pa bodo posledice velike, saj so bili poškodovani deli instalacij energetike. Sanacijska dela je prevzel »Vegrad« iz Velenja ob sodelovanju vzdrževalnih služb Gorenja in drugih.

JOŽE MIKLAVC

MLADI PIŠEJO

Dragi mladi bralci in prijatelji, lep kup pisem se je spet nabralo v našem uredništvu in vsakega posebej smo bili veseli. Še posebej pa smo se razveselili risbic, ki so nam jih poslali učenci II. osnovne šole iz Slovenskih Konjic. Kar težko se je bilo odločiti med njimi za eno, ki smo jo lahko objavili. Malo, čisto malo še, pa bodo počitnice! Snega je tudi dovolj in skorajda si ni več kaj želeti. Dogodkov iz teh dni pa bo tudi toliko, da bodo vaša pisma še bolj pogosto prihajala v naše uredništvo. Nekateri izmed vas ste nam že napisali nekaj vrstic na temo o snegu in počitnicah, drugi boste v naslednjih dneh, kajne?

Lepo se imejte!

V MUZEJU

Obiskali smo muzej. V enajstih sobah so bili razstavljeni različni predmeti. Ogledali smo si staro orožje: sablje, ki so tehtale 8 kg, sulice, puške, pištole, ščite in nože. V nekaterih sobah je bilo staro pohištvo. Videli smo tudi lobanje mrtvih celjskih grofov.

MITJA GOLOB 2. b
PRVA OSNOVNA ŠOLA
CELJE

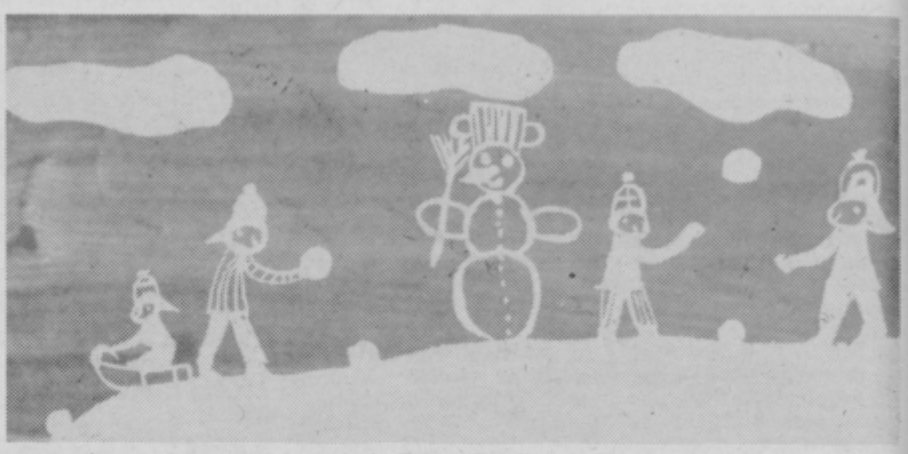

Tole voščeno kraspanko je narisala Estera Tajnikar iz II. osnovne šole v Slovenskih Konjicah. Zelo se je potrudila, saj se strinjate.

VARSTVO ŽIVALI

V zadnjem času pri nas veliko govorimo o varstvu živali. Ustanovljena so razna društva za varstvo izgubljenih živali in društva, ki skrbe za to, da ljudje z živalmi primerno ravnajo. V časopisih se člani teh društev pa tudi drugi ljubitelji živali pritožujejo, kako nekateri ljudje grdo ravnajo z živalmi ter jih na razne načine mučijo. S tem pa dajejo otrokom zelo slab vzgled, da so potem tudi otroci zelo neprijazni do živali. Če se na primer v kakšnem bloku pojavi mucek, ki se prestrašeno stiska v kot, ga večina ljudi neusmiljeno preganja. Malokdo se spomni, da bi mu dal jesti. Če se tega domisli kakšen otrok, ga starši kregajo, češ, naj pusti »grdo mačko« pri miru. V enem pogledu imajo takšni starši seveda prav, saj v zadnjem času razsaja steklina, otroci pa se lahko okužijo. Zato je prav, da društva, ki so za to ustanovljena, organizirajo tudi cepljenja proti steklini, že okužene živali pa odstranijo.

K varstvu živali spada tudi hranjenje ptic in srnjadi v zimskem času, saj s tem mnoge obdržimo pri življenju. Ptice nam v zahvalo spomladi veselo pojejo in uničujejo tudi razne škodljivce sadnega drevja.

BREDA JESENIČNIK, 8. a
OŠ Vitanje

NOVOLETNI IZLET

Za Novo leto smo imeli izlet na Homce. To je blizu Gornjega grada. Na koči je bilo zelo veselo. Jaz sem šel spat takoj po večerji, ker mi je bilo slabo. A pred večerjo je bila tako glasna muzika, da so me bolela ušesa. Imeli smo tudi dedka Mraza. Zjutraj mi je mama povedala, da sem dobil piščalko, bonbone in ploščo za mešanje barv.

Potem smo šli domov.

BORUT TRŽAN 2. b
PRVA OSNOVNA ŠOLA
CELJE

BOLEČINA

Nekega dne sva se z očetom odpravila po češnje. Z motorjem sva se peljala do Mozirja, od tam naprej pa v neko vasico. Zdaj sem že pozabil, kako je bilo ime vasici. Tistega dne se je oče ponesrečil do invalidnosti. To je edina bolečina, ki mi leži na srcu.

Ko sva prišla k neki hiši, je oče prosil, če lahko nabereva češnje. Gospa je odgovorila: »Žal ne, ker ste prišli prepozno.« Oče je bil žalosten. »Ne smeš obupati!« sem mu dejal. Peljala sva se naprej do nekega prijaznega kmeta. Dovolil nama je obirati češnje. Hitro sva splezala v češnjo. Ko sva nabrala, sva si malo odpočila. Oče je šel plačat češnje. Ta čas sem se vozil z motorjem. Ko se je vrnil, je dejal, da gre nabrat še malo »petljic«. Kar naenkrat pa nekaj poči. Očeta sem videl, kako je padel s češnje.

To je bil usodni padec. Tečem k njemu. Nekaj sekund je bil v nezavesti. Rekel sem mu, naj vstane. Nič. Sosed priteče pogledat, kaj se je zgodilo. Hitro se usede v avto. Gre po rešilca. Oče negibno leži na tleh. Joče. Tudi jaz sem jokal. Vprašal sem ga, kaj naj rečem doma. Rešilni avto je hitro prišel. Oče ni mogel sam vstati. Začel se je še bolj jokati. Nisem mogel gledati. Rekel mi je: »Pozdravi domače, ne obupajte!« Sosed me je odpeljal domov.

Materi se je čudno zdelo, zakaj ni očeta. Jaz sem se zaletel naravnost v materino naročje. Oba sva začela jokati. Greva v hišo. Mati pravi, da je brezsmiselno imeti češnje. Bolje bi bilo, če ne bi šla ponje. Pregovor pravi: »Po toči zvoniti je prepozno«. Tisto noč nisem mogel spati.

Zdaj je to moja največja bolečina. Moj oče je invalid. In včasih, ko smo vsi zbrani doma, obudimo ta spomin.

DANI FALE 6. b
OŠ Fran Kocbek
Gornji grad

ČESA ME JE STRAH?

Strah me je vojne, ki pobija vse, kar je živo.

Strah me je, kadar sem vprašana.

Strah me je človeka, ki je pijan.

Strah me je, če sem zvečer sama doma, pa na podstrešju kaj zaropoče.

Strah me je pisati kontrolne naloge, kadar se nisem nič učila.

Strah me je, če bi morala ponavljati razred.

Strah me je hudih psov in kontrolnih nalog.

Najbolj me je strah vojne.

Mene je strah takrat, kadar me tovariš pokliče pred tablo.

Strah me je potresa, poplave in drugih nesreč.

Strah me je, če moram ponoči krmit živino.

Strah me je, kadar sem vprašana.

Strah me je, če moram pozno zvečer po mleko.

Strah me je, če dobim slabo oceno.

Strah me je, kadar grmi in se bliska.

Učenci 7. razreda
OŠ Tončke Čečeve Lesično

ŠOLA NA SNEGU

Zima nam je nasula snega. Na šoli so se odločili, da bomo imeli zimski športni dan. Vsi učenci naše šole smo šli na sneg. S seboj smo pripeljali sanke, prinesli smuči ali drsalke. Razdelili smo se tudi na skupine: smučarji, sankači in drsalci. Smučarji so odšli na svoj teren, kjer so izvedli tekmovanje v veleslalomu. Drsalci so se napotili v park, mi sankači pa pod skakalnico. Vsi smo bili toplo oblečeni in obuti v škornje. Ko sva se z Lidijo vozili, sva se prevrnili v sneg. Tudi tovarišica se je sankala.

Vsi smo bili dobre volje. Sankači smo se nasankali, smučarji nasmučali, drsalci pa nadrsali.

RENATA KEROVEC 3. a
II. OŠ Slov. Konjice.

PIONIRJI GASILCI

V naši krajevni skupnosti so ustanovili gasilsko društvo. Ker smo tudi mi želeli postati gasilci, je bila kmalu ustanovljena še pionirska gasilska desetina. Z veseljem sem pristopil in postal sem poveljnik desetine. V njej so še pionirji od drugega do četrtega razreda. V jeseni smo imeli vaje vsak dan po pouku. Pripravljali smo se na republiško pionirsko tekmovanje. Bilo je v Slov. Konjicah. Zasedli smo peto mesto. Vsi smo dobili medalje. To je moja prva medalja, upam, da bom katero še dobil. Zavedamo se, da mora gasilec biti hiter, požrtvovalen in vedno pripravljen za pomoč. Zato tudi vadimo tek in razne spretnosti.

ROBI POTOČNIK 4. r.
Stranice

SAVA MI JE PRIPOVEDOVALA

Nekoč sem se sprehajala ob Savi. Nenadoma slišim kako me nekdo kliče. Oziram se okoli, toda ne vidim nikogar.

»Simona, jaz te kličem, Sava! Tako sem osamljena in kako sem šele umazana. Veš včasih, ko ni bilo industrije sem bila čista in polna rib. Kako lepi časi so bili takrat. Pa še splavarji so po meni splavljali. Sedaj ni več tistih časov. Postala sem umazana, pa tudi rib je vse manj v meni.«

»Mogoče pa bodo tudi zate prišli boljši časi!«

»Ne verjamem! Ljudje vse preveč onesnažujejo okolje. Pa hvala ti, ker si me poslušala in nasvidenje!«

»Nasvidenje Sava!«

SIMONA MILOST 3. a
OŠ Marjana Nemca
Radeče

ZIMSKA IDILA

Na tej sliki vidimo, da je zapadlo kar precej snega. Kljub temu se ni treba ustrašiti zime in izleti po zasneženih bregeh so prav prijetni. Res lepo fotografijo je na zasneženih Dobrovljah, ki so tudi znane po naši slavni preteklosti, napravil sodelovec ing.

BOŽO JORDAN.

PRIZADEVNI »AEROVCI«

Pred dnevi so se na rednem letnem občnem zboru zbrali člani PD Aero Celje. Planinci Aera prav sedaj praznujejo 15 let svojega delovanja in tako ni naključje, da je predsednik **Franci Perc** podal pregled opravljenega dela za vrsto let nazaj. Govoril je o množičnih akcijah, o izletništvu in ne nazadnje tudi o tem, da je ni gore pri nas, na kateri še ne bi bili Aerovi planinci. Razveseljivo je, da pri Aeru delujeta tako pionirska kot tudi mladinska sekcija, ki ju vodijo izšolani mladinski vodniki, ob vsem tem pa ne pozabljajo na upokojence, dobro skrbijo za kadre ter za markiranje poti. Za novega predsednika so izvolili **Romana Turka.** F. J.

TURISTIČNI INFORMATOR

Savinjski MDO opozarja planince in druge ljubitelje gora na Turistični informator za leto 1980, ki ga je izdala celjska Turistična zveza. Kot vsako leto doslej so v njem lepo prikazane tudi letos posamezna turistična in planinska področja (Robanov kot, Mrzlica, Bohor, Paški Kozjak itd), opisane so planinske krožne poti (npr. E-6), planinske postojanke in navedena planinska društva. Skratka, pred nami je zopet priročna in bogata knjižica, ki nam je lahko v izredno pomoč pri zahajanju v naravo.

FRANCI JEŽOVNIK

REŠKI DOM ZAPRT

Iz Planinskega društva Prebold so nam sporočili, da je dom pod Reško planino do nadaljnjega zaprt. Dom bodo temeljito obnovili, otvoritev pa bo ob preboldskem krajevnem prazniku, konec avgusta.

ALPINISTIČNI KOTIČEK

ABRAHAM IN CIC

Razdaja svoje bogate izkušnje

Včeraj je slavil petdeseti rojstni dan oz. se je srečal z Abrahamom, lahko bi rekli večni mladenič, Ciril Debeljak-Cic. Verjetno ni športnika, zlasti med planinci in alpinisti, ki ga ne bi poznali. Poznali v Celju, okolici, Sloveniji in tudi širše. Najprej se je zapisal atletiki, potem smučarskim skokom in alpskim disciplinam, da ne bi ob vseh »dodatkih« pristal v stmih stenah, ki so postale njegova največja in najtrajnejša ljubezen. Je začetnik alpinizma v Celju in od petdesetih let sem pa vse do danes je na tem področju ogromno naredil. Najprej je bil sam aktiven v stenah in točno pred dvajsetimi leti se je z še nekaterimi slovenskimi alpinisti odpravil na prvo večjo alpinistično odpravo v tuja gorstva, na slavni Trisul. To so bili tudi začetniki velikega vzpona naših alpinistov, ki so po vseh naslednjih ekspedicijah lani prispeli na »streho sveta«. Temelje za lanski uspeh pa je začel postavljati tudi Cic. Za njim je cela vrsta vzponov v »hudih« stenah, kjer je doživljal vse lepo in vse hudo, doslej pa je vedno izšel kot zmagovalec.

Čeprav se zdaj ne spušča več v najtežje smeri pa to ne pomeni, da s stenami ne živi. Nasprotno! Zdaj vse svoje bogate izkušnje razdaja na široki stojnici mladim naslednikom, ki so tudi vzljubili gore. Je organizator, inštruktor, razdajalec tistega, zaradi česar se v gora počutiš varnejšega in ti je tisti svet lepši.

Cic je pravzaprav konglomerat! Atletika, smučanje, alpinizem, gore, tiskarna, fotografiranje, klena pisana beseda o vsem, kar je lepega pa tudi težavnega doživel. Verjetno pa smo ob tem še na marsikaj pozabili. Pa nič zato! Sami smo veseli, da že skoraj dve leti tedensko piše v Novi tednik ter poroča o uspehih celjskih alpinistov. Poleg tega pa je v njegovih sestavkih mnogo koristnih napotkov za vse tiste, ki bi radi v gore, v tisti čudoviti svet, kjer je velika arena brez gledalcev in v njenem centru alpinistična figura. Sama! Odvisna od svoje moči, znanja, fizičnih sposobnosti, koncentracije! So »izleti« v lepe, vendar naravne, krušljive, nagajive in privlačne stene, ki trajajo tudi po več ur. Tu ni povratka predno ne dosežeš cilja.

Cic pravi, da cilja še ni dosegel, sicer pa, saj srečanje z Abrahamom tako ali tako ne pomeni cilj. Pot gre še vedno naprej in na njej Cicu veliko sreče ter še mnogo klenih zapisov za naše bralce.

TONE VRABL

»ŽEPNA« IN VEČJA ODPRAVA

Pred dvemi leti je celjska alpinistična odprava dosegla velik uspeh na šesttisočaku Huascaranu v Južni Ameriki pri plezanju težke vzhodne in zaodne stene.

Danes je v Celju 50 alpinistov in od tega vsaj petnajst sposobnih lastne odprave in ponovitev v gorstvih sveta!

Zdaj se temeljito pripravljajo na dve odpravi.

Prva bo »žepna«, saj bosta v njej samo dva alpinista in to lanska udeleženca ekspedicije na Mount Everest Franček Knez in Franček Zupan. Oba se bosta preizkusila v najtežji kopni steni Amerike in tudi v vsej zgodovini prostega plezanja El Capitanu v nacionalnem parku Yosemite – Kalifornija. Več kot tisočmeterska stena nosi v smereh oceno VIII, kar je dve stopnji nad evropsko lestvico.

Cilj druge (dvanajstčlanske) odprave je gorstvo Trölltindem na Norveškem. V dva tisoč metrov visoki steni beležimo v najtežjih smereh do sedaj le francoska, angleška in ameriška imena. Jugoslovani še čakamo svoj trenutek in Celjani upajo, da bodo prvi!

Obe ekspediciji bosta izredno zahtevni, zlasti po zagotovitvi finančnih sredstev. Pred leti je celjsko združeno delo obširno pomagalo in isto pomoč je pričakovati tudi letos. Saj navsezadnje gre za zunanjo afirmacijo Celja in Jugoslavije ter za nov dokaz naše sposobnosti. Tokrat v alpinizmu.

T. VRABL

ljubljanska banka
Splošna banka Celje

Zaupajte nam svoje posebne želje in načrte, saj smo za svoje prijatelje pripravljeni narediti še marsikaj – tudi v primerih, ko ne gre neposredno za denar.

JANKO KAČ

GRUNT

46

»Konec,« je vzdihnil Kolenc in izhropel v Terentijevem naročju. Ženski sta zakrilili z rokami in obupno zahlimpali, da se je čul njun divji plač na cesto. Terentij je pokrižal gospodarja, mu sklenil roki na prsih in odšel. Naglo se je vrnil z veliko smetišnico žagovine, da je počedil pod pred posteljo. Ničesar ni vedel o pismu, zato ga je pometel z žagovino vred v smetišnico in zakopal na vrtu, da ne pride človeška kri na gnojišče...

Zaman je iskala Nežika ljubljeno pismo, ko se je zavedla svojega položaja. Nikjer ga ni bilo. Vprašala je Mico in Terentija po njem. Nobeden ga ni videl, samo to sta čula, da je rekel Janez, da Tonče živi. Oba sta sodila, da se je Janezu bledlo v smrtnem boju. Nežika je pa le trdila, da je imela Tončevo pismo v rokah.

»Le kam je izginilo? Kam je moglo izginiti?« je zastonj skušala dognati nesrečna Nežika, že dvakrat vdova, prvič po ženinu, drugič po možu.

V svoji osamelosti se je zatekla Nežika domov k materi, da najde pri njej tolažbe. Ko ji je mlada vdova pripovedovala o Tončevem pismu, ni mogla mati več strpeti, da se ne bi obtožila zaradi pisma, ki ga je zažgala.

»Dvoje pisem,« je vzkliknila Nežika, »toda vendarle ne vem, ali je Tonče živ ali mrtev. Zakaj me Bog tako tepe?«

Lep pomladen dan je bil, ko so pokopavali Kolenca. Nobeno oko ni ostalo suho, ko so zapeli v naglici skupaj spravljeni pevci:

Pomladi vse se veseli,
ko vsaka ptička žvrgoli...«

VI.

Ko se je vrnila Mica od pogreba, se ji je zazdelo, da je prišla v tujo hišo. Sedla je na posteljo v Napoleonovi hiši in predla svoje misli.

»Vse je končano! Zadnja vez, ki je družila stoletja Kolenčev rod z njegovo zemljo, je pretrgana. Jaz, zadnja njegova naslednica, bom krehala v kotu ter stregla tujim ljudem iz pesti vsak grižljaj kruha in vsako kaplo kave. Na mladi pa nobene spremembe! Odmikala se je mojemu sinu, da se štedi za tujca. Za Tonča, če pride nazaj. Hudo je res darovati telo bolniku, toda kadar gre za poslednjo vez tisočletnega rodu z gruntom, ne sme biti nobena žrtev prehuda. Krvave srage, tisočletja kapajoče na zemljo, terjajo tudi od ženske žrtev. Kako lepo bi bilo, če bi smela čakati potomca, ki bi nesel našo kri v nova stoletja. Na rokah bi nosila snaho in popihala prostor, kamor bi sedla blagoslovljena ženska. Tako pa bom morala gledati, kako se bodo pasli na Kolenčevini tuji ljudje, ki jim bo stara Mica le v napoto. Oteti je treba grunt pred njihovimi grabežljivimi rokami! Čemu sem le dala grunt iz rok, ko je še plalo v mojih bokih življenje in sililo v nov rod. Zaradi sina, da bi ostal doma. Tisočkrat bodi prekleta vojna in njeni valpti naj poginejo brez zaroda! – Ženitno pismo piše: »Drug za drugim bosta dediča, če ne bo otrok.« Kje neki naj se vzamejo, ko je Nežika kakor deska od vratu do stopal. Sama bo pogazila naš grunt. Ne boš ga! Še so moji boki polni in še vre v njih življenje, kakor ukazuje luna od ščipa do ščipa. Ne boste mi ukradli tisočletne dediščine Kolenčevega grunta.« Tako je predla petdesetletnica svoje čudne misli, ki so silile v neki grozni sklep...

Nežika je sedela na zakonski postelji vsa razdejana v sebi. Razum je žaloval za prijateljem Janezom – kot moža ga ni nikoli ljubila – srce pa je iskalo njeno prvo in edino ljubezen – Tonča, da ji pomaga nositi križ. Slabost jo je obšla in jo spomnila drobižka pod srcem: »Njegova bo Kolenčevina. V dobrega sina ga bom vzgojila. Vesel bo svoje zemlje in tudi naju ne bo podil izpod strehe. Srečno bomo živeli, samo da se vrne moj od mrtvih vstali Tonče.«

Tako jo je prevzela vsa bodoča sreča, da ji je kar sama privrela na jezik otožna sladka pesem:
»Nate, ljubi, v noči čakam,
solze mi teko iz oči...«

Pesem je predramila Mico iz njenih misli. Da sanja, je pomislila najprej, potem pa je planila po stopnicah. Bliskovito je odprla vrata, da je snaha tisti hip umolknila.

»Tak taka ptica si ti!« je vzrojila tašča. »Še smrdi po svečah v hiši, ti pa že poješ in se veseliš prihoda svojega prvega ljubčka, ko si se srečno iznebila neljubega moža. Fej te bodi!« In je pljunila proti Nežiki.

»Ne zmerjajte me, mati!« je zaprosila zbegana Nežika. »Samo se mi je zapelo in bi niti ne vedela, da sem sploh pela, da mi tega niste vi povedali.«

Tako nedolžno proseče je gledala Nežika, da se je še velo razburjena tašča umirila in popravila svoje hude besede: »Pomisli, kaj bi ljudje rekli, če bi te čuli, da poješ, ko še Janezov grob niti zasut ni.«

Teden dni po pogrebu je šlo življenje na Kolenčevini spet svojo staro pot, kakor sta ukazala in dovoljevala zemlja in vreme. Nežika je bila vse dni pri dninaricah na polju, Mica pa je kuhala doma za ljudi in živino. Fidelčka je v rokah že zelo onemogla po hudem protinu, ki ji je grdo skrevenčil prste. Srce in jezik pa sta ostala še mlada in zdrava. Posedala je po vasi in grela svoj protin na soncu. Neko soboto popoldne se je grela na Kolenčevi klopi, pa je prisedla Mica. O hudem letu je tožila Fidelčka, da bi jo Mica ne pustila praznik rok izpred hiše. Pravkar je zavila za svinjaki Nežika, noseča malo južino na polje, pa ni dal Fidelčki jezik miru:

»Nekaj se je govorilo, da vaša ni sama.«

»Kje se bo pa vzelo,« je malomarno pripomnila Mica.

»Saj tudi druge tako pravijo,« je pritrdila starka in pristavila: »Nekaterim se pa vendar malo pozna, posebno pri prvem, če so globoke.«

»Slabo vidiš, Fidelčka! Še enkrat rečem: Kje se bo pa vzelo,« jo je potapljala Mica po rami in stopila po dvoje jajčk zanjo na pod, kjer so nesle pod stražo kokoši.

Brez posebnih dogodkov je bi bil potekel mesec marec, da nista dve nepričakovani novici zmotili toka časa. Topel pomladni popoldan je bil na tiho nedeljo, 17. marca, ko so se zgrinjale silne množice na tabor v matico doline, Žalec, na vozeh, vseh v pisanih trobojnicah slovenstva, vmes so hiteli pešci, da je bila široka cesta skoraj pretesna. Vsi strankarski spori so potihnili, ko so se poljubljali pri navdušenih klicih tisočglave množice bivši politični nasprotniki. En klic je vezal ves narod: Svobodo hočemo na svoji zemlji... Eno samo pesem je pela tisti topli večer vsa dolina: »Lepa naša domovina...«

Od hiše do hiše je šla vesela blagovest o skorajšnjem koncu vojne morije. Redek je bil dopustnik, ki se je vračal na fronto, saj je bilo tako lepo čakati v zeleni hosti konca...

Drugi dogodek je bil prav majhen, a je vendar po svojih posebnostih razburil vso dolino. Odkar je umrl Janez, je prišlo redko kakšno pismo h Kolencu. Kdo naj tudi piše in komu! Tudi od hiše ni šlo nobeno pismo, če izvzamemo Terentijeva, ki jih je pisal, čeprav ni dobil nikoli nobenega odgovora, vsak mesec po eno, češ: morda pa je dospelo kakšno tja v stavropolsko okolico in pove njegovi ženi, da je še živ in da se kmalu vrne. Vsako pismo je oddal Terentij sam na pošto, da ga ni po nepotrebnem skrbelo, ali je šlo pisanje res naprej. Na cvetno nedeljo je spet nesel pismo na pošto, ko ga pokliče poštarica: »Ruski! Ti si pri Kolencu, kaj ne?«

PREJELI SMO

Celjska občinska konferenca ZZDL
Svet za spremljanje družbenega ekonomskega položaja žensk,
C e l j e .

Tudi jaz sem napravila letno inventuro in to z drobižu, ki sem ga tekom časa pobirala po celjskih ulicah. In verjemite, da me je bilo dvakrat sram, ko sem se sklonila zaradi petparskega kovanca. Prilagam rezultat te nabiralne akcije kot prispevek za nabavo medicinskega aparata in sicer:

5 po	din 5.--	Din	25.--
18 "	" 2.--	"	36.--
83 "	" -.20	"	16.60
18 "	" -.50	"	9.--
104 "	" 1.--	"	104.--
261 "	" -.10	"	26.10
585 "	" -.05	"	29.25
3 "	" 50.--	"	150.--
1 "	" 20.--	"	20.--
3 "	" 10.--	"	30.--
iz lastnega žepa		"	54,25
1981		din	500.--

Stem ja dokončno preneham s tem nenavadnim konjičkom.

Zelmenovana

15.1.1980

STO »VEGRADOVCEV« NA SNEGU

V nedeljo, 20. januarja je bilo v Mežici izborno tekmovanje delavcev športnikov GIP »Vegrad« iz Velenja. Udeležilo se ga je okrog sto vegradovcev, ki so ob pomoči in pod strokovnim vodstvom SK Mežica uspešno izvedli tekmovanje v veleslalomu za najboljšo ekipo, posameznike in za kvalifikacijo za športne igre gradbincev – to marca za Zatrniku.

Na težki tekmovalni progi je bila uspešna le dobra polovica športnikov, kar je bilo v slabem vremenu in ob veliki udeležbi tudi razumljivo.

V razredu do 33 let je bil najuspešnejši Franc Tajnik, 33 do 40 let Napotnik Anton in nad 40 let Podmeninšek Stanko. V konkurenci žensk do 30 let je bila prva Močenik Mihela in nad 30 let, Mandič Jožica. Med petimi ekipami so osvojili prvo mesto delavci DSSS, drugo TOZD Mehanizacija in tretje TOZD Vemont. Ekipe so prejele pokale, najboljši posamezniki pa medalje in diplome.

JOŽE MIKLAVC

hortikultura 80
celje

slovensko ljudsko gledališče celje

Četrtek, 24. januarja ob 12: Pavel Lužan – RDEČI MLIN. Abonma Pedagoški šolski center.

Četrtek, 24. januarja ob 19.30: Pavel Lužan – RDEČI MLIN. 4. mladinski abonma.

Petek, 25. januarja ob 19.30: Pavel Lužan – RDEČI MLIN. Premiera. Premierski abonma.

Sobota, 26. januarja ob 19.30: Pavel Lužan – RDEČI MLIN. Sobotni abonma in izven.

Torek, 29. januarja ob 19.30: Pavel Lužan – RDEČI MLIN. Torkov abonma in izven.

Sreda, 30. januarja ob 17: Pavel Lužan – RDEČI MLIN. Abonma sreda in izven.

Četrtek, 31. januarja ob 18: Pavel Lužan – RDEČI MLIN. Abonma Kozjansko.

Petek, 1. februarja ob 18: Pavel Lužan – RDEČI MLIN. Abonma Laško.

Sobota, 2. februarja ob 17: Pavel Lužan – RDEČI MLIN. Abonma Šentjur.

KINO

UNION: od 24.–31. 1.: ameriški film »Lovec na jelene«

METROPOL: od 24.–28. 1.: italijanski film »Škandal«
od 29.–31. 1.: ameriški film »Skrivnost prokanovih dokumentov«

MATINEJA: 26. 1.: japonski film »Vojna v vesolju«

DOM: do 25. 1.: »Nenavadne priložnosti«
od 26.–29. 1.: japonski film »Vojna v vesolju«
od 30. 1.: angleški film »Alfie darling«

MLADINSKI PROGRAM: do 27. 1.: švedski film »Palčica«
od 30. 1. –: ameriški film »Preporod v divjini«

ZGODBE O ČUDAŠKI LAŠČANKI

NA MOSTU ULOVLJEN MOŽ

Potem ko se je izučila natakarskega poklica, so starši Pinterjevi Mariji leta 1908 prepisali gostilno, mesarijo in vso ostalo posest v Laškem, da bi ji tako pripomogli k ženitvi. Moža si je tudi zelo želela, toda dolgo ni imela sreče. Najbrž so se samcem o pogledu na to možačo tresle hlače. Zato je nekega dne sklenila in to tudi javno povedala, da bo šla na laški most in sama zasnubila prvega neporočnega moškega, ki ga bo tam srečala.

Rečeno – storjeno!

V tistem trenutku njene nenavadne odločenosti ji je po mostu stopal nasproti krepak, brkat moški. Bil je to Stjepan Komes, ki si seveda tudi ni mislil, da bo srečanje tako usodno zanj. Vprašala ga je, če je prišel v toplice in da mu lahko ponudi tujsko sobo v svojem gostišču. On pa, da ne, da je mesarski pomočnik in da išče službo. Marjana, ki ni bila ena tistih devic, ki bi sramežljivo povešala oči, ga je pobasala in odpeljala v svojo mesarijo. Kaj kmalu se je zgodilo, kot je napovedala. Kmalu sta družno zajadrala v zakonski jarem. Našli sta se dve podjetni osebnosti, posli so jima sijajno cveteli, saj se je Marjana kaj kmalu hvalisavo ustila po Laškem:

– Sva milijonarja! –

To je razglašala seveda po nemško.

Da ima res veliko pod palcem je pred osuplimi obrazi Laščanov ob neki priložnosti zelo zgovorno dokazala.

V Laškem so namreč pripravljali maškarado s tekmovanjem za nagrado najboljši maski. Marjana je hotela, da bo hčerka odnesla prvo nagrado, naj stane kar hoče. Naročila je potniški vagon prvega razreda in lokomotivo. Vsa načičkana in ošabna je vstopila in se odpeljala v nemški Gradec. Nekateri pripovedujejo, da je s seboj vzela nekaj imenitnejših Laščanov in celo muzikante. Vsekakor je svojo namero uresničila. V Gradcu je kupila vse potrebno in njena hčerka je na maškaradi v Laškem zares dobila prvo nagrado. Toda bolj kot o zmagoviti hčeri so ljudje govorili o Marjani in njenem razsipništvu. Spet je svojim someščanom vrgla kost in vzburkala zavist ter ogovarjanje, ki ji je godilo.

Celjski ŽVEPLOMETER

V IMENU REDAKCIJE ŽVEPLOMETRA SE ZA NOVI TEDNIK ŽVEPLIRA TONE ŠKERBEC

Ne kašljajo vsi Celjani samo zaradi slabega zraka v našem mestu. So tudi takšni, katerih kašljanje je izključno posledica trkanja po lastnih prsih.

– Ti, Fonza, zdaj pa končno vemo, kdo je glavni krivec za počasno sanacijo celjskega zraka in okolja...

– Res?!?

– Ja, pravijo, da slovenski meteorologi, ker še niso pričeli z meritvami zraka, pa tisti, ki zamujajo z izdelavo načrtov za odvodnjavanje deponij v Bukovžlaku...

– Vidiš, kako smo butasti, ves čas smo mislili, da je to samo SO_2...

OPRAVIČILO

Spoštovani bralci, najglobje obžalujemo, ker današnjega Žveplometra ne moremo pričeti v optimističnem tonu. Sicer pa bomo vseeno poizkusili.

Vsem tistim, ki ste prejeli plačo že pred Novim letom, iskreno sožalje. Zdaj je že tako nimate več.

Vsem, ki pa ste plačo prejeli šele petnajstega, oziroma z vami pa vsi skupaj jočemo.

Vi je pravzaprav sploh niste imeli – saj ste Novo leto preživeli na kredit.

Ampak, pred vami je še enajst plač...

RUBRIKA »OD ŠUBA«

Tovariši!
V letu stabilizacije pazimo, da ne bomo nestabilno sedeli!

ENA Z LOPATO

Med najbolj iskanimi artikli v naših trgovinah v zadnjih dneh so brez dvoma lopate za kidanje snega. Žalostno pri celi stvari pa je, da nas le sneg pripravi do tega, da lopato vzamemo v roke...

ENO SMUČANJE Z ZELO KRATKIMI SMUČKAMI

– Ati, tršica je rekla, da moram prinesti v šolo deset jurjev.

– Pojdi k mami, sini, pa daj mi mir!

– Mami, ati je rekel... ne, tršica je rekla, da moram prinesti deset jurjev...

– Ja, zakaj pa, sini?

– Za smučarski tečaj...

– Ja, ampak, nekaj bi pa lahko bilo pri tem brezplačnem šolanju zastonj... na, vzemi! Pa da ne boš šel v kino gledat kakšno svinjarijo za ta denar!

– Ati, mami mi je dala denar za šolo, zdaj mi moraš pa še ti... ja, je rekla tršica...

– Ja, kaj bi zdaj rad?

– Ati, smučke moraš kupiti...

– Ja, kaj ti pa je! Saj sem ti lani kupil nove elanke!

– Ati, ja, ati, samo Hanzijev ati je Hanziju kupil Kneissel – uvožene!

– Ja, če je pa on kupil, ti bom pa jaz tudi... To ne gre, da bi šel ti na smučarijo kot nek revež...

– Ati... pa zakaj me ne pustiš do besede... treba bo še šilinge za v Avstrijo...

– Ja, kaj si nor... kje jih bom pa dobil, saj nimam deviznega računa?

– Ati, saj v časopisih tudi vedno tarnajo, da ni denarja za uvoz, pa da ne morejo delati, pa vseeno gre. Je rekla tršica za moralno vzgojo, da se moramo tudi mi, nemočni otroci zgledovati po naših odraslih atijih, da ne bo vse narobe, ko bomo veliki...

? ? ?

Pa smo končno prišli do spoznanja, zakaj je pri nas tako malo lastnikov telefonskih aparatov.

Kriv ni PTT, krivi smo sami, ker si med pogovori raje gledamo v oči in si laže povemo vse v obraz – mar ne?

ENA IZ HIŠNE SAMOUPRAVE

– Francl, v naši hiši je spet cirkus...

– Ja, dobro, kaj se pa zgodilo? Ste se spet skregali?

– Ne, nič se nismo kregali, samo skupaj ne moremo priti...

– Misliš zaradi teh ekonomskih stanarin?

– Ne, to je v redu, saj vsi vemo, da mora biti tako in da je čisto prav, samo dobiti se ne moremo, ker nimamo skupnega prostora...

– Dobro, pa saj bi se lahko kje sestali...

– Poslušaj, na hodniku se ne moremo, ker je premrzlo, po stanovanjih pa tako sam veš, kako je... Janez ima novo ženo, Miha dve barvni televiziji, Stanka nove zavese iz Italije... pa nihče noče...

– Čuj, če je pa to problem, se pa naprej dogovorite za samoupravni sporazum, kje se boste dobivali v naslednjem srednjeročnem obdobju. Do konca srednjeročnega obdobja ga boste ravno podpisali, potem se pa boste lahko na toplem pogovarjali o nujnosti naslednje 300% podražitve stanovanj...

! ! !

Če so mesnice namenjene temu, da v njih prodajajo meso, potem se upravičeno sprašujemo, kaj je potemtakem – teletina!

ŽVEPLENI NASVET

Sneg, ki je padel ta teden, je v veliki meri pripomogel, da je Celje spet dobilo svoj tradicionalni videz, ki ga opeva tudi že skoraj ponarodela pesmica (recimo tista – Celje mesto belo...). Zato svetujemo našim hortikulturnikom, da naše mesto čimprej poslikajo v tej podobi, saj je priložnost res (bolj ali manj) enkratna.

ŽVEPLENI POZIV

Sporočamo vsem, da je leto 1980 prestopno. Zato vas na tem mestu pozivamo, da tega ne vzamete dobesedno!

RUBRIKA »OD ŠUBA«

Tovariši! Zdaj je pravi čas, da se ozrete nazaj, da boste videli, kdo vam stoji za hrbtom!

ATLETIKA

MLADI »ZIMSKI« PRVAKI

Najboljši brez diplom in medalj!

Nad 60 mladih iz osnovnih in srednjih šol je nastopilo na zimskem atletskem prvenstvu celjske občine v pokritih prostorih. Bili smo priča zanimivim bojem in v nekaterih disciplinah tudi dobrim rezultatom. Odkritje večjega števila nadarjencev bo AD Kladivar, ki je vzorno organiziral prvenstvo kar v šestih starostnih kategorijah, prišlo prav.

Z njimi bodo po solidni vadbi okrepili mlade društvene ekipe za nastope že v letošnji tekmovalni sezoni. Veselje mladih je bilo ob zmagah in dobrih uvrstitvah nepopisno. Le žal, da za svoje uspehe najboljši niso prejeli niti diplome, kaj šele kolajne! Pa bi bila takšna skromna nagraditev nadvse umestna, saj bi odličja mladima bila ne le v ljub spomin, pač pa tudi spodbuda za nadaljnjo vadbo in nastopanje.

Pionirji 5.–6. razredi – 60 m ovire Kolar (VV) 10.3,60 m Obrez (IOŠ) 8.2,600 m Košar (Vo) 1:48,4, daljina Obrez (IOŠ) 4.59 m. **Pionirke** 5.–6. razred.: 60 m ovire – Pirc (Vo) 10.9,60 m – Keresteš (IKE) 8.6,600 m – Pogladič (Vo) 1:59,5, daljina – Keresteš (IKE) 4.59 m. **Pionirji** 7.–8. razr.: 60 m ovire – Recko (IOŠ) in Herman (Vo) 9.4, 60 m – Recko (IOŠ) 7.4, 600 m – Soršak (Št) 1:41.9, višina – Trnovšek (Vo) 160 cm in daljina – Koštomaj (Hu) 5.48 m; **pionirke** – 60 m ovire Košir (Hu) 10.8, 60 m – Leban (Vo) 8.6 (isti čas so še dosegle 3 tekmovalke – Legvart, Cizej, Jager), 600 m – Štravs (Vo) 1:52.8, daljina – Cizej (Sl. Šl.) 4.82 m, višina – Kos (Do) in Pečnik (Sl. Šl.) 135 cm.

Mladinci 1. in 2. razr. srednjih šol – 60 m ovire Cesar (gi) 9.0, 60 m – Gaber (teh) 7.2, 1000 m – Žičkar (eh) 2:54.4, višina – Pintar (PŠC) 185 cm, daljina – Udovč (teh 5.60 m; **mladinke** – 60 m ovire Naraks (gi) 9.5, 60 m – Četina (gi) 7.7, 600 m – Lešnik (gi) 1:45.7, višina – Jug (gi) 145 cm in daljina – Regner (EŠC) 4.90 m.

Ob zaključku velja še omeniti, da so izredno prizadevne osnovne šole pri skrbi za razvoj atletike, pri srednjih šolah pa velja še posebej pohvaliti gimnazijo, tehniško šolo, PŠC in EŠC, ki so na tem prvenstvu imele tudi največ uspehov.

Zlate plakete ob 30 letnici RZS je na osrednji proslavi v Velenju podelil predsednik Tine Brilej, prejel pa jo je tudi naš stalni dolgoletni sodelavec in rokometni delavec Jože Kuzma (tretji z desne). Čestitamo!
Foto: TONE TAVČAR

ZLATA PLAKETA RZS ZA NOVI TEDNIK

V Velenju je bila osrednja prireditev ob 30. letnici ROKOMETNE ZVEZE SLOVENIJE, kjer so med drugim podelili tudi več zlatih plaket tistim posameznikom in skupinam, ki že več kot dvajset let skrbijo za množični in kvalitetni razvoj rokometa v naši republiki ter s tem tudi v Jugoslaviji.

Med nagrajenci s celjskega območja so:

ŽRK Aero Celje, Pavle Bukovac, Jože Kuzma, Drago Lesjak, Franc Ramskugler, Tone Goršič, Viki Dorn, Ernest Marguč in Nace Krumpak ter Štefan Kac, Franc Plaskan in Rokometni klub Šoštanj.

ZLATO PLAKETO ZA POMOČ PRI AFIRMACIJI ROKOMETA JE PREJEL TUDI NOVI TEDNIK!

tv

ZAČETEK ZIMSKE LIGE

Po nekaj tedenskem zatišju so strelci ponovno prijeli za puške. Na strelišču v Štorah se je pričela tradicionalna zimska liga z zračno puško serijske izdelave. Tekmujejo ekipe strelskih družin in njihovih sekcij. Na sporedu je šest kol, strelja pa se od 300 možnih krogov. V vsaki ekipi nastopajo po štirje tekmovalci. Iz nerazumljivih vzrokov v prvem krogu niso sodelovale ekipe: SD »MILIČNIK«, SD »TONE TOMŠIČ« iz Dobrne, SD »CINKARNA« in SD »SAVINJA«. Pri SD »INGRAD« pa sta nastopila le dva tekmovalca. Kljub temu pa je bila zadovoljiva udeležba, saj je nastopilo 14 kompletnih ekip. Prvič je nastopila na novo ustanovljena strelska družina »FRANC ŠTEKLIČ« iz Škofje vasi, ki pa je zaradi neizkušenosti pristala na repu lestvice.

Kljub temu, da je šele začetek sezone, je bilo doseženih nekaj dobrih rezultatov in bili smo priča zanimivih in izenačenih bojev: **Ekipni vrstni red:** »CELJE« I. 1087, »KOVINAR« Štore 1085, »TEMPO« 1055, »CELJE« II. 1016, »CELJE« III. 999, »ZLATAR« 992, »PETROL« 981, »BRATOV DOBROTINŠEK« – I. Vojnik 967, »AVTO« 960, »BRATOV DOBROTINŠEK« II. – Vojnik 847, »ŽIČNA« 946, »METKA« 940, »FRANC ŠTEKLIČ« Škofja vas 864 krogov.

NAJBOLJŠI POSAMEZNIKI: Tone Jager 278, Branko Malec 276, Ervin Seršen 273, Fric Rezar 271, Ivan Kočevar 271, Marjan Dobovičnik 268, Jože Jeram 268, Vili Dečman 267, Franc Hočevar 266, Robert Mernik 265, Marjan Cvek 265 krogov itd. Drugo kolo bo na strelišču v Osnovni šoli Bratov Dobrotinšek v Vojniku.

T. J.

HOKEJ NA LEDU

SKROMNO S SPARTAKOM

V soboto proti Crveni zvezdi v Beogradu

Celjski hokejisti na ledu so v Celju igrali proti Spartaku iz Subotice. V poprečni igri so zmagali z 9:4 (3:0, 4:2 in 2:2). Strelci so bili tokrat igralci drugega in tretjega napada Zorko, Vertovšek in Lesjak po dva, Felc, Žbontar in Škrubej pa po en zadetek. S tem uspehom so Celjani s 14. točkami tretji na lestvici I. zvezne lige ter se bodo v soboto pomerili proti Crveni zvezdi v Beogradu.

Če se vrnemo k igri celjskega moštva moramo povedati, da so tokrat popolnoma zatajili Felc, Žbontar, Bratec, Jan in Filipovič. Še dobro, da je bil mnogo bolj razpoložen drugi napad, v katerem so odlično zaigrali Zorko, Lesjak in Vertovšek. Mnogo pa se je trudil tudi tretji napad, ki je imel tokrat priložnost za igro.

Tehnični vodja prve ekipe Ivan Zorko ni bil zadovoljen z igro svojega moštva: »Tokrat smo zatajili. Posebno slabo so zaigrali nosilci naše igre. Upam, da je to le trenutna kriza in da bomo vse to popravili v soboto v Beogradu v srečanju proti Crveni zvezdi, ko moramo znova osvojiti obe točki.«

Ponovno se moramo vrniti na letošnje tekmovanje, ki je neredno, s številnimi odmori, kar samo hromi igro vseh moštev. Upamo, da bo vsaj zaključek tekmovanja bolj povezan in da bomo videli še boljšo igro celjskega moštva.

Pionirji Celja pa so premagali v Mariboru Stavbarja 4:1 in prevzeli vodstvo na republiški lestvici.

J. KUZMA

NAJBOLJŠI MLADI ŠPORTNIKI GOMILSKEGA

Občinska konferenca ZSMS Žalec je tudi lani pripravila mladinske športne igre, kjer je sodelovalo preko 1000 mladih iz 21-tih osnovnih organizacij, ki so se pomerili v sedmih športnih panogah.

V skupni uvrstitvi so bili najboljši mladi športniki Gomilskega.

Po posameznih panogah so zmagali: v šahu Žalec, v streljanju z ročno puško ekipno med mladinci in mladinkami Liboje, med posamezniki Dušan Urankar (Gomilsko) in posameznicami Leonida Rihter (Liboje), v rokometu med mladinci Prebold in mladinkami Andraž, v košarki med mladinci Prebold in mladinkami Gomilsko, v odbojki v obeh kategorijah Braslovče, v nogometu (nastopilo je kar devet ekip!) Vransko in krosu med mladinci Prebold ter mladinkami Gomilsko.

STOP, ŠAHOVSKA IGRA!

V ponedeljek dopoldne smo v naši tretji oddaji »PONEDELJKOVO ŠPORTNO DOPOLDNE« začeli tudi z nagradno šahovsko igro. Da bi v njej sodeloval čimvečji krog ljubiteljev športa, še posebej pa šaha, objavljamo prvo vprašanje tudi v Novem tedniku:

KDO JE USTANOVIL CELJSKI ŠAHOVSKI KLUB?

Za pravilen odgovor bomo šteli ime in priimek ustanovitelja. Odgovor pošljite napisan na dopisnici najkasneje do 10. februarja 1980 na naslov: Novi tednik – Radio Celje, Trg V. kongresa 3a s pripisom »Šahovska nagradna igra«.

Med pravilnimi odgovori bomo izžrebali tri, ki bodo prejeli nagrade OZD Metka Celje, ki je pred dnevi na 25. Sejmu mode v Ljubljani znova osvojila najvišjo lovoriko »statuo Ljubljanskega zmaja.« Sodelujte, razglasitev bo 18. februarja!

tv

NA KRATKO

VODI ZLATARNA

Poročali smo, da se že več kot tri mesece odvija sindikalno prvenstvo Celja v hokeju na ledu. Dobili smo tudi končne rezultate prvega dela prvenstva! Trenutno so najboljši igralci Zlatarne. Drugi del, ki se je tudi že pričel, pa velja tudi za memorialno tekmovanje Branka Motoha. Lestvica prvega dela prvenstva:

Zlatarna	6	5	0	1	38:19	10
Rek Velen.	6	3	1	2	22:16	7
Konus	6	3	1	2	20:26	7
Aero Celje	6	3	0	3	22:19	6
Železarna	6	2	1	3	10:16	5
EMO Celje	6	2	0	4	19:24	4
Opekarna	6	1	1	4	16:27	3

NOV USPEH CUKA

V Murski Soboti je bil pregledni kriterij slovenskih judoistov. Na njem je ponovno osvojil prvo mesto v najlažji kategoriji mladi celjski judoist Cuk, ki je premagal vse svoje nasprotnike. Majoranc je v srednji kategoriji osvojil tretje mesto. Med ekipami so bili Celjani četrti.

FABJAN V TBILISI

Znani celjski judoist Marjan Fabjan se je vrnil s priprav državne reprezentance, ki je vadila dvajset dni na Žabljaku. Takoj ob vrnitvi nam je povedal, da bo odpotoval v prihodnjih dneh na velik mednarodni turnir v Sovjetsko zvezo v Tbilisi. Tam bodo nastopili najboljši evropski in japonski borci.

ZMAGA ŽALCA

Tudi letos je bilo brzopotezno moštveno prvenstvo celjske regije. Sodelovalo je devet ekip. Zmagali so presenetljivo šahisti Žalca pred Celjem in svojo drugo ekipo. Sledijo igralci Velenja, mladinske ekipe Celja in ostala moštva.

LOJZKA PONGRAC NA DP

V prihodnjih dneh bo najboljša celjska šahistkinja, prvokategornica Lojzka Pongrac sodelovala na državnem ženskem šahovskem prvenstvu, ki bo od 1. do 17. februarja v Dolnjem Milanovcu.

USPEH UMETNOSTNIH DRSALCEV

Na prvem letošnjem nastopu na Jesenicah so celjski umetnostni drsalci dosegli lep uspeh.

V tradicionalnem medmestnem dvoboju so celjski drsalci premagali Jesenice in osvojili lep pokal. V prihodnjih dneh bodo nastopili na republiškem prvenstvu.

J. KUZMA

START ŽALSKIH NOGOMETAŠEV

S pripravami na spomladanski del tekmovanja v Koroško, Šaleško, Savinjski nogometni ligi so začeli kadeti Partizan Žalec. Vadijo v telovadnici osnovne šole.

Želijo se čimbolje pripraviti, saj po jesenskem delu vodijo. Prav tako so v Žalcu začeli s pionirsko in mladinsko nogometno šolo, katero obiskuje 40 tečajnikov, vodi pa jo Mihajlo Hribšek.

JOŽE GROBELNIK

MLADINCI GIMNAZIJE PRVI V ODBOJKI

Občinska prvenstva ŠŠD v celjski občini se odvijajo po ustaljenem koledarju. Pred dnevi so se spoprijeli mladinci 1. in 2. razredov srednjih šol v odbojki. Nastopilo je 6 ekip.

V finalu je ŠŠD Kajuh iz celjske gimnazije po ogorčeni borbi premagalo ŠŠD ŠKIMC z 2:1, tretje mesto so zasluženo osvojili z zmago 2:0 mladinci ŠŠD TEHNIK nad ŠŠD Pedagog, peto mesto pa so si po enakovredni igri priborili mladinci ŠŠD Ekonomik, ki so tesno z 2:1 premagali ŠŠD ŠC Boris Kidrič.

K. JUG

KOŠARKA

ENAKI MED ENAKIMI

Najhujše pride v drugem delu

V 10. kolu II. ZKL zahod so košarkarji Libele sredi Sarajeva dosegli pomembno zmago nad Železničarjem 92:80. Zmaga je bila »zlata« vredna v borbi za uvrstitev v I. B ZKL v sezoni 1980–81. Izbojevana je bila po nadvse preudarni in učinkoviti igri, v katero so vsi igralci vložili vse svoje znanje in moči.

Tik pred odhodom v Sarajevo so igralci Libele še vestno trenirali na Tehniški šoli, kjer je trener Mile Čepin določil strateški načrt in taktične variante. Tokrat so igralci Libele zaigrali nadvse disciplinirano, točno so se držali vseh navodil trenerja in imeli igro v svojih rokah vse do zaključnega žvižga sodnikov. Sredi Sarajeva so premagali izredno nevarnega nasprotnika. Zmaga ni bila vprašljiva v vseh 40-tih minutah igre. Vodili so kmalu z 10-timi koši razlike, to prednost pa povišali celo na 14 košev, da so dosegli zmago z 12-timi koši prednosti. Le enkrat samkrat so se domačini približali na 4 koše razlike, potem pa je zopet Celjski stroj deloval brezhibno. Vsi igralci so zaslužni za ta uspeh. Ponovno je izredno zaigral Pipan, odlični pa so bili tudi vsi ostali kot Polanec, Golc, Tovornik, Hauptman, Prodan, Janžek in Medved.

Celjani so s to zmago zbrali 14 točk in so trenutno na tretjem mestu. V soboto bodo pod domačimi koši zaigrali v zadnjem kolu I. dela prvenstva z nevarnim moštvom Ježico. Goste ne gre podcenjevati. Celjanom je v tem srečanju potrebna zmaga. Na domačih tleh se točke ne smejo izgubljati. Brez odmora pa se bo nadaljeval drugi del prvenstva, v katerem bi naj Celjani potrdili dobro uvrstitev iz prvega dela in si tako zasluženo priborili pravico nastopa v višjem rangu tekmovanja. Pot pa bo še trnjeva in prepletena z mnogimi pastmi. Upajmo, da bodo celjanski košarkarji ob zelo dobri poziciji vse ovire uspešno premagovali tudi v prihodnje.

K. JUG

IVAN KOŠAN

ZADOŠČENJE NA SODIŠČU

Neresnične obtožbe društva za varstvo živali?

Precej prahu je vzdignilo pismo Društva za varstvo živali iz Celja, ki obtožuje ravnanje Ivana Košana z Vinske gore s svojo divjadjo, ki jo ima v posebni ogradi. Ni naključje torej, da smo Ivana Košana Obiskali in se hoteli tudi sami prepričati, kako je s tem.

»Že prva trditev v članku, da so me zastopniki omenjenega društva obiskali 30. avgusta 1977. leta in ob tej priložnosti ugotovili, kako slabo ravnam z živalmi, so neresnične. Tega dne me nihče ni obiskal in to lahko dokažem s pričami. Laž je tudi to, da sta v moji ogradi poginili dve srnici zaradi nepravilne prehrane, ter da bi bile živali pozimi primorane lizati led, ker ni bilo tekoče vode.«

– Torej živali niso bile poškodovane?

»Poškodovan je bil srnjak v ogradi, ki je imel polomljeno zobovje. Na postaji Milice v Žalcu bi se lahko ljubitelji živali iz Celja prepričali, da je srnjaka hudo poškodoval človek s topim predmetom. Surovež, ki je hotel oblatiti moje ime. Skoraj prepričan sem, da so isti ljudje zlonamerno obstrelili tudi dve srnici. Ko sta obstreljeni srnici poginili, sem eno odpeljal na veterinarsko postajo v Celje, drugo pa smo ob prisotnosti veterinarja dr. Vebra, člana postaje Milice in dveh lovcev LD Žalec, raztelesili in ugotovili, da je bila žival obstreljena s flobertovko. Odgovorite mi prosim – kupujem divjad zato, da jo bom potem mučil in ubijal?«

– Kje dobite živali? Srne recimo. In zakaj ste jim napravili ogrado blizu hiše?

»Srnice v moji pregradi sem odkupil od raznih lovskih družin v Sloveniji. To so srnji mladiči, ki so izgubili mater in so jih lovske družine med tem udomačile. Te srnice niso prilagojene naravnim pogojem življenja v naravi. Rad imam živali. Očitki celjskega društva za varstvo živali o tem, kako slabo je poskrbljeno za divjad pa so povsem nestrokovni.«

Ob obisku smo si ogledali ogrado in prepričali smo se, da divjad tu skorajda nima česa pogrešati. To potrjuje tudi izjava Tomaža Geršaka, veterinarja zaposlenega v Zoološkem vrtu mesta Ljubljana. Ta namreč meni, da je obora primerna za srnjad in razne vrste fazanov. »Pri pregledu sem prišel tudi do zaključka,« piše Tomaž Geršak, »da je oskrba živali primerna in ima zato ljubljanski zoološki vrt še naprej namen dobro sodelovati z Ivanom Košanom.«

Pavel Jevšenak z Vinske gore je skrbel za prehrano divjadi Ivana Košana. Povedal nam je, da so prehrani divjadi ves čas posvečali vso pozornost. Poleti so redno dobivale deteljo, pozimi pa suho krmo, bršljan ter vodo. Poleg drugega seveda. Korita je vedno čistil in tudi voda ni nikdar zaledenela.« Živali je poškodoval nekdo, ki hoče škodovati Košanu. Nekoč je v neki družbi javno povedal, da bo postrelil vso njegovo divjad. Dokazov seveda nimam, a pravica se bo izkazala«, pravi Pavel Jevšenak.

Zanimivo je tudi še nekaj. Tisto noč, ko so bile živali poškodovane, je bil Ivan Košan na obisku v pobrateni občini Bačka Palanka.

»Povem naj še to, da si bom za izrečene žalitve poiskal zadoščenje na sodišču!« je ob koncu dejal Ivan Košan.

JANEZ VEDENIK

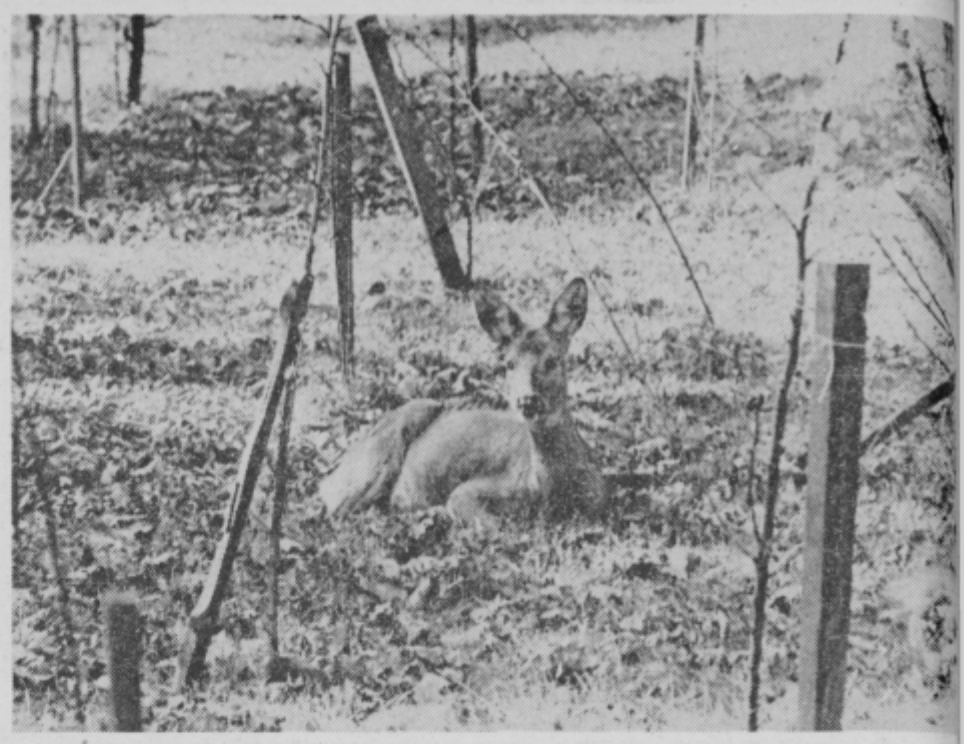

PROM. NESREČE

SPOLZKA CESTA

Iz Mestinja proti Podčetrtku je vozil z osebnim avtomobilom ALEKSANDER PERDA, 29, iz Celja. V desnem ovinku, ko je že pripeljal v Podčetrtek, ga je na spolzkem cestišču začelo zanašati in je zapeljal v desno na travnik, kjer se je avtomobil dvakrat prevrnil. Pri nesreči se je težje poškodovala sopotnica MIRA LOJEN, 46, iz Vojnika. Nihče od potnikov ni bil pripet z varnostnimi pasovi.

NEPREVIDNO PREČKANJE

V Štorah je iz osebnega avtomobila izstopila JOŽEFA MLINAR, 69, iz Štor in takoj za tem prečkala cestišče. Nasproti je takrat pripeljal z osebnim avtomobilom FRANC KREGAR, 42, iz Celja, ki je pešakinjo prepozno opazil in kljub temu, da je zaviral, jo je zadel in zbil po cestišču. Mlinarjeva se je težje poškodovala.

PEŠEC PO SREDINI

V Polulah je voznik osebnega avtomobila ZVONIMIR VERTAČNIK, 34, iz Pečovnika dohitel pešca MIOMIRJA MITRIČA, 48, iz Celja, ki je hodil po sredini desnega voznega pasu. Zaradi prekratke razdalje, Vertačnik ni uspel ustaviti in je pešca zbil s sprednjim delom avtomobila. Težko ranjenega Mitriča so prepeljali v celjsko bolnišnico.

UMIKAL SE JE IN PADEL

Voznik osebnega avtomobila JOŽE DIMEC, 32, iz Šmartnega v R. dolini je na lokalni cesti v Gorici pri Šmartnem dohitel pešca IVANA VOHA, 52, iz Gorice, ki je hodil po sredini cestišča. Voznik Dimec ga je opozarjal z zvočnim signalom, pešec se je nameraval umakniti, pa mu je spodrsnilo in je z glavo udaril ob vetrobransko steklo avtomobila ter se težje ranil.

VLOM V SKLADIŠČE

V priročno skladišče na gradbišču stolpnice v Miklošičevi cesti v Celju je ponoči vlomil neznanec in odnesel dva zaboja, v katerih sta bila dva kalorimetra za centralno ogrevanje, ventili in več drugih predmetov v vrednosti okoli 30.000 dinarjev.

ČRNA KRONIKA

VLOM V STANOVANJE

V stanovanje F. P. v Dobrteši vasi pri Šempetru je vlomil neznanec, ki je iz omare odnesel 32.500 dinarjev gotovine, nekaj drugih vrednih stvari, tudi zlatnine, pa ni hotel imeti – pustil jih je omari.

ŽEPARJI SO NA DELU

V preteklem tednu so Celju in okolici žeparji opr vili kar pet tatvin: iz nakup valne torbe v prodajalni St ri trg je izginila denarnica dokumenti in 2500 dinarji; suknjiča, ki je visel v čaka nici zobne ambulante v Vel nju je nekdo odnesel dena nico z 9000 dinarji; pri vst panju v vlak proti Grobelne mu na celjski železniški p staji je neko potnico nekd sunil, tako da ji je padla to bica in ko jo je pobirala, njej že ni bilo več denarnic iz suknjiča, obešenega v re stavraciji Pošta v Celju neznanec odnesel denarnic z bencinskimi boni in 145 dinarji gotovine; pa spet n železniški postaji v Celju – t je v ročno torbico segel d sedaj neznani žepar in si pr svojil denarnico z dokumen ti in 3000 dinarji.

100 KMEČKIH ŽENSK NA MORJE

Čas našega osmega tradicionalnega dvodnevnega izleta 100 kmečkih žensk na morje je pred vrati.

Tudi letos ga bomo organizirali skupaj z blagovnico NAMA iz Žalca.

Potovali bomo nekje meseca marca, seveda pa vam bomo točen datum še sporočili. Pridno zbirajte kupone, prvega objavljamo že danes. Vse kupone, ki jih bomo objavili, shranite, saj bo le z njimi veljala vaša prijava za izlet. Ko boste izrezale vse kupone, jih skupaj v eni kuverti pošljite na naš naslov: Novi tednik, Trg V. kongresa 3a, 63000 Celje z oznako: Izlet na morje. V pismih tudi ne pošiljajte pisem, saj njihova vsebina ne vpliva na žreb.

Ostale podrobnosti bomo objavili v prihodnji številki.

VSE BLAGO V ENI HIŠI:

- ZA DRUŽINO IN DOM
- ZA GOSPODINJSTVO
- ZA ŠPORT IN REKREACIJO

- LJUBLJANI
- KOČEVJU
- ŠKOFJI LOKI IN CERKNEM
- VELENJU
- SLOVENJ GRADCU
- ŽALCU
- in
- na RAVNAH NA KOROŠKEM

TRGOVSKO PODJETJE nama LJUBLJANA

nudi potrošnikom v svojih veleblagovnicah v

- veliko izbiro blaga
- sodobno nakupovanje
- cene, ki so izdelkom primerne
- dostavo blaga na dom
- in
- nakupe na potrošniški kredit

KUPON 1 **100 KMEČKIH ŽENSK NA MORJE**

Ime in priimek _____

Naslov _____

ZA VAŠ KRATEK ČAS

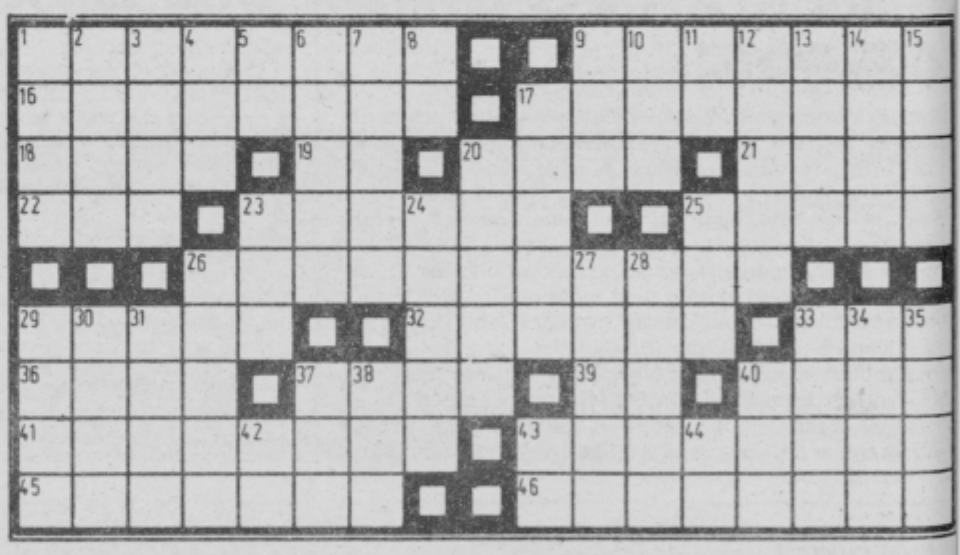

Vodoravno: 1. slovenska reka, desni pritok Mure, 9. nekdanja potniška kočija, 16. zimzelen lepotni grm s suličastimi listi in dehtečimi belimi ali rožnatimi cvetovi, 17. vrsta nalezljive bolezni, močvirska mrzlica, 18. skandinavsko moško ime, 19. kratica za editio (knjižno izdajo), 20. pisalna priprava, 21. ime skladatelja Hačaturjana, 22. češka pritrdilnica, 23. zobna gniloba, 25. zimskošportno središče v Švici, 26. pokrajina v jugovzhodni Sloveniji, med Gorjanci, Kolpo in Kočevskim višavjem (dve besedi), 29. področje, rajon, 32. izletnik, 33. kurir, 36. muslimanski bog, 37. naglasno znamenje v slovnici, ostrivec, 39. avtomobilska oznaka Nizozemske, 40. prebivalci Beocije, 41. zgoščena pripoved po kateri scenarist napiše filmski scenarij, 43. šilce žganja, 45. vrsta tlakomera s kovinskim peresom, 46. veseloigra,

Navpično: 1. izobraževalna ustanova, 2. pripadnik organizacije, 3. tovarna v Celju, 4. manjše naselje, 5. oznaka za neznanca, 6. najvišji smoter, 7. rod macesnu podobnih zimzelenih iglavcev, 8. ploskovna mera, 9. župnik, 10. glina, ilovica, 11. Jaka Avšič, 12. dolgorepa tropska papiga, 13. ime družbenopolitičnega delavca Gligorova, 14. junak pred Trojo, 15. del telesa, 17. živilski delavec, 20. ptičji organ, 23. skrajšano tuje moško ime, 24. medicinski izraz za bolezenski izbruh, 25. star Slovan, 26. planina med Sevnico in Podsredo, 27. vzdevek za militariste in šoviniste v ZDA, 28 muslimanska vera, 29. sku pina ljudi ali živali, ki j združuje večje število po dobnih in dednih lastnost (n. pr. barva kože), 30. de psevdonima bolgarskega p satelja Ivanova (Pelin), 31 ime ameriške filmske igral ke Fonda, 33. pesem Simon Gregorčiča, 34. junak Verg lovega epa, 35. obsežno kra ško višavje v Hrvatski, 37 igralne karte najvišje vre dnosti, 38. dlakasta koži mladih kozličev, 40. brezve rec, 42. drugo ime reke Pad 43. kratica za železničarsk klub, 44. nikalnica.

REŠITEV KRIŽANKE, OBJAVLJENE V PREJŠNJI ŠT. NOVEGA TEDNIKA

Vodoravno: INFUZIJA, MAJORAT, REALIZEM, HARAKIRI, KOLT, GL, DRES, ATOS, ANK, POKORA, AJANA, ORNAMENTIKA, START, AVARKA, POL, LATA, SAKO, ŽO, KAPA, URADNICA, PANDANUS, MALAJKA, SNAŽNOST.

EMO – EMAJLIRNICA, METALNA INDUSTRIJA, ORODJARNA, n. sol. o CELJE
KOMISIJA ZA MEDSEBOJNA DELOVNA RAZMERJA TOZD – ELEKTRONSKI RAČUNSKI CENTER

OBJAVLJA
naslednja prosta dela in naloge:

1. **Vnašanje podatkov (2 osebi)**

Pogoji:
– priučen administrator

Prijave sprejema sektor za kadrovske in samoupravne odnose EMO Celje, v času 15 dni od dneva objave.

ljubljanska banka

Splošna banka Celje
n. sub. o.

objavlja
v »Novem tedniku« potrebo po delavcih za opravljanje del in nalog:

za nedoločen čas:

1. **referenta statistika za enoto Celje**
   Pogoji: srednja šola (ESŠ, SKŠ, UAŠ ali gimnazija), 3 leta delovnih izkušenj

za določen čas:

1. **dveh referentov za posle dinarske likvidature za enoto Celje**
2. **kontrolorja za posle z nakazili za enoto Celje**
3. **dveh dinarsko-valutnih odpravnikov blagajnikov za eksp. Laško in Slov. Konjice**
4. **dinarsko-valutni odpravnik blagajnik za enoto Celje**
   Pogoji: srednja šola (ESŠ, UAŠ, SKŠ ali gimnazija) ter 3 leta delovnih izkušenj.
   Pod zaporedno što. 1, 2 in 4 se zahteva delo v izmeni.
5. **strokovnega svetovalca za devizno-režimske posle**
   Pogoji: visoka izobrazba ustrezne smeri, 5 let delovnih izkušenj, aktivno znanje najmanj enega tujega jezika in opravljen strokovni izpit za opravljanje plačilnega prometa in kreditnih poslov s tujino
6. **dveh odpravnikov:**
   Pogoji: nepopolna srednja šola, znanje strojepisja in 3 leta ustreznih delovnih izkušenj.

Kandidati naj osebno vložijo vloge z dokazili o izpolnjevanju pogojev šolske izobrazbe v LB Splošni banki Celje, Vodnikova ul. 2 v roku 15 dni po objavi. O izbiri bomo kandidate obvestili v 30 dneh po objavi.

SVET ZA URBANIZEM OBČINE CELJE,
Trg svobode 9, Celje

razpisuje
na podlagi 3. člena zakona o pogojih za prodajo stanovanjskih hiš ni stanovanj v družbeni lastnini (Uradni list SRS, št. 13/74), 9. člena zakona o prometu z nepremičninami (Uradni list SRS, št. 19/76) in sklepa Izvršnega sveta SO Celje z dne 26. 12. 1979

JAVNO DRAŽBO
stanovanjske hiše v družbeni lastnini dne 14. februarja 1980

v prostorih upravnih organov skupščine občine Celje, Trg svobode 9, Celje (zgornja stranska dvorana Narodnega doma) s pričetkom ob 8.00 uri.

Predmet javne družbe je stanovanjska hiša Vojnik št. 64, stoječa na parc. št. 216 k. o. Vojnik – trg s pravico uporabe funkcionalnega zemljišča parc. št. 216 k. o. Vojnik – trg v skupni izmeri 411 m². Izklicana cena znaša 1,122.994,38 din, medtem ko znaša višina kavcije, ki jo je treba vložiti pred dražitvijo, 10% izklicne cene.

Kupnino iz prejšnjega odstavka tega razpisa je treba plačati najkasneje v roku 30 dni po sklenitvi pismene pogodbe. Istočasno je potrebno plačati tudi stroške dražbenega postopka, kamor spadajo stroški cenitve sodnega cenilca in določitve funkcionalnega zemljišča ter stroški časopisnega oglasa.

Interesenti se lahko pred dražbo ob uradnih dnevih (ponedeljek, sreda) seznanijo s podrobnejšimi pogoji pri referatu za premoženjsko pravne zadeve občine Celje, soba št. 31/II.

HMEZAD
CELJSKA MESNA INDUSTRIJA
CELJE

Komisije za delovna razmerja
TOZD Proizvodnja, TOZD Prodaja na veliko in DS Skupne službe

objavljajo
prosta dela in naloge

1. **Organiziranje prodaje blaga**
2. **Vodenje knjigovodstva**
3. **Kontiranje in bilanciranje TOZD**
4. **Korespondenčna dela**
5. **Obračunsko-evidenčna dela**
6. **Prevoz svežega mesa**
7. **Varnostna dela**
8. **Pomožna dela**

Za objavljena dela in naloge se zahtevajo naslednji pogoji:
pod 1: višješolska izobrazba ekonomske smeri in 2 leti delovnih izkušenj
pod 2: višješolska izobrazba ekonomske smeri in 4 leta delovnih izkušenj
pod 3: srednješolska izobrazba ekonomske smeri in 3 leta delovnih izkušenj
pod 4: srednješolska izobrazba ekonomske ali administrativne smeri in 2 leti delovnih izkušenj
pod 5: poklicna šola administrativne smeri in 1 leto delovnih izkušenj
pod 6: poklicna šola za voznike motornih vozil, izpit za »C« in »E« kategorijo ter 1 leto delovnih izkušenj
pod 7: dokončana osemletka in 2 leti delovnih izkušenj
pod 8: nedokončana osemletka

Kandidati naj pošljejo prijave v 15 dneh po objavi, o izbiri bodo obveščeni v 30 dneh po izteku roka za prijavo.

Komisija za delovna razmerja
TOZD Montažna proizvodnja DO »KLIMA« Celje

oglaša
naslednja dela in naloge:

kvalificirani izolaterji – 4 delavci.

V poštev pridejo tudi priučeni delavci s prakso.

Delovno razmerje se sklene za nedoločen čas, z dvomesečnim poskusnim delom.

Vloge sprejema komisija za delovna razmerja TOZD Montažna proizvodnja DO »KLIMA« Celje, Delavska cesta št. 15.
Rok prijave je 15 dni od dneva oglasa.

POZD »TAJFUN«
Planina pri Sevnici

Komisija za delovna razmerja
objavlja
prosta dela in naloge:

1. **več strugarjev**
2. **več varilcev**
3. **več barvarjev**

Op. za omenjene poklice je možna priučitev.

Kandiati naj pošljejo pismene prijave na naslov POZD Tajfun Planina pri Sevnici v roku 15 dni od objavljenega razpisa, komisija pa bo v roku 30 dni od dneva objave razpisa kandidate obvestila o izbiri.

DRŽAVNA ZALOŽBA SLOVENIJE
LJUBLJANA, Mestni trg 26

Komisija za medsebojna razmerja delavcev
OBJAVLJA
prosta dela in naloge

za poslovalnico v Celju:

POMOŽNA DELA IN NALOGE
(en delavec)
Pogoji: osnovna šola

ČIŠČENJE POSLOVALNICE
(en delavec) – po pogodbi o delu
Pogoj: osnovna šola

Prijave sprejma splošno – kadrovski sektor Državne založbe Slovenije na gornji naslov 15 dni od dneva objave.

Kandidati dobe vsa pojasnila v poslovalnici Celje.

Kandidate bomo o izbiri pismeno obvestili.

RAZPISNA KOMISIJA
DELOVNE ORGANIZACIJE ZDRUŽENE OSNOVNE ŠOLE CELJE

razpisuje
in objavlja naslednja dela in naloge v delovni skupnosti skupnih strokovnih služb:

RAZPISUJE:

1. **pedagoga, samostojnega svetovalca**
   Delovno področje: pedagoško svetovanje
2. **pravnika, delavca s posebnimi pooblastili in odgovornostmi**
   Delovno področje: vodenje pravno-kadrovske službe
3. **vodje računovodstva, delavca s posebnimi pooblastili in odgovornostmi**
   Delovno področje: vodenje in organiziranje finančno-računovodske službe

OBJAVLJA:

4. **tajnice-administratorke**
5. **snažilke**

Pogoji za opravljanje del in nalog so poleg splošnih pogojev po zakonu še naslednji:
– pod 1: visoka izobrazba pedagoške oz. družboslovne smeri, 3 leta ustreznih delovnih izkušenj, sposobnost kreiranja sodobnih vsebin, oblik in metod vzgoje in izobraževanja, pedagoške organizacijske sposobnosti.
– pod 2: visoka izobrazba pravne smeri, 3 leta ustreznih delovnih izkušenj, sposobnost strokovnega oblikovanja pravnih aktov, pravnega zastopanja in komuniciranja, sposobnost vodenja in organiziranja pravno-kadrovske službe.
– pod 3: visoka ali višja izobrazba ekonomsko finančne smeri, 1 leto ustreznih delovnih izkušenj, poznavanje in izvajanje finančno računovodskih predpisov, sposobnost organiziranja in vodenja finančno-računovodske službe.
– pod 4: srednja upravno-administrativna šola ali srednja ekonomska šola, 1 leto ustreznih delovnih izkušenj, sposobnost samostojnega komuniciranja.
– pod 5: pomožni delavec.

Delovno razmerje bomo sklenili za nedoločen čas. Rok za prijavo je 15 dni po objavi tega razpisa oz. objave. Prijave z dokazili o izpolnjevanju pogojev pošljite na naslov:

RAZPISNA KOMISIJA ZDRUŽENE OSNOVNE ŠOLE CELJE, 63000 CELJE, Cankarjeva 1.
Kandidate bomo o izboru obvestili v 30 dneh po izteku razpisnega roka oz. objave.

Tovarna kovinskih izdelkov in opreme
»ALPOS« ŠENTJUR PRI CELJU
po sklepu komisij za sklenitev in prenehanje delovnega razmerja TOZD OPREMA in DELOVNE SKUPNOSTI SKUPNIH SLUŽB
Objavlja
prosta dela in naloge:

TOZD OPREMA

1. **Vodenje projektive**
   za vodenje in organizacijo projektiranja trgovskih in gostinskih objektov ter skladišč.
   Pogoji: Diplomirani inženir arhitekt s 4 leti delovnih izkušenj
2. **K sodelovanju vabimo tudi dva diplomirana inženirja arhitekta**
   za samostojno projektiranje notranje trgovinske opreme, oz. za razvoj izdelkov.
3. **Skladiščenje materiala:**
   za sprejemanje, skladiščenje in izdajo repromaterialov, vodenje kartoteke.
   Pogoji: Trgovec s poklicno šolo z najmanj 2 leti delovnih izkušenj
4. **Vodenje izmene**
   za organizacijo in vodenje dela v lakirnici lesa v skladu s planskimi obveznostmi in predpisano kvaliteto.
   Pogoji: Srednja izobrazba lesne stroke in najmanj 3 leta delovnih izkušenj.
5. **Tehnično risanje**
   za detajliranje in risanje načrtov.
   Pogoji: Končana poklicna risarska šola in 2 leti delovnih izkušenj.

DSSS

1. **Vodenje službe kontrole kvalitete**
   za organizacijo in vodenje dejavnosti kontrole kvalitete v delovni organizaciji ter določitev kontrolnih normativov.
   Pogoji: Visoka izobrazba strojne ali metalurške smeri z najmanj 4 leti delovnih izkušenj.

Delo se združuje za nedoločen čas s poskusnim rokom 90 dni.

Osebni dohodek po Pravilniku o osnovah in merilih za delitev sredstev za osebne dohodke in skupno porabo.

Pod točko 1. in 2. je možnost rešitve stanovanjskega problema.

Rok prijave je 15 dni od dneva objave.

Pisne ponudbe z dokazili o izpolnjevanju pogojev sprejema kadrovska služba tovarne »ALPOS« ŠENTJUR PRI CELJU.

Kandidate bomo o izbiri obvestili v 15 dneh po izbiri.

M OGLASI

PRODAM

KRAVO SIMENTALKO – osem mesecev brejo, prodam. Prekoršek, Prekorje 14, 63211 Škofja vas

STANOVANJE v Celju, dvosobno komfortno 54 m², vseljivo po dogovoru takoj, prodam za gotovino 42 mil S din. Podrobnosti in dogovor vsak delavnik popoldne na tel: Ljubljana 313-848.

LAHEK gumi voz 12, prodam. Šarlah Franc, Platinovec 12, Grobelno.

NSU pretis v dobrem stanju, prodam. Ivan Eslh, Pečovnik 67a.

REJCI PERUTNINE! Sprejemamo naročila za enodnevne piščance bele težke, rjave, ter grahaste pilmutke. Letos damo garancijo za kvaliteto. Cena: brojlerji doma 8.5 din za kom. Piščanci bodo od 5. februarja dalje. Valilnica Vinter Lopata 55, Celje, tel: 27-777.

KOZOLEC na tri štoke prodam ali zamenjam za les. Debelak Slavko, Šentjur n. h.

CENJENI GRADITELJI.
Po dolgoletni praksi v inozemstvu odpiram obrt
instalaterstvo centralnih kurjav
in se priporočam.
Nudim vam zelo kvalitetno in ceni ugodno delo. Jazbec Anton, Prebold 147 c.

OJAČEVALEC SANYO 2 × 50 W, gramofon Lenco, tuner in zvočnika ITT, nujno prodam. Ogled do 15. ure. Leljak Rečica 4b Laško.

TROSOBNO STANOVANJE 12 km iz Celja, prodam. »ODLIČNE ZVEZE«.

KRAVO za zakol prodam. Ivanka Bornšek, Gotovlje 132, 63310 Žalec.

SPAČKA, dobro ohranjenega prodam. Inf. tel: 21-429.

OTROŠKI VOZIČEK, globok, ugodno prodam. Šentjur, Na Lipico 1, stanov. 7.

ZASTAVO 101, letnik 76, prevoženih 39754, prodam. Maček Ferdo, Ojstro, 6 Laško.

KLAVIR, znamke »Johan Frizt in Gratz«, zelo ugodno prodam. Plesnik Fani Plesnik, Dečkova 54, Celje.

8 kom novih dvokrilnih oken 120/145 z PVC roleto, prodam. Mravlak Ivan, Šentjanž 5, Štore.

OBNOVLJEN avto škoda 72, ugodno prodam. Dravinec Vilharjeva 7 Celje. Tel: 28-322.

MERCEDES 406-D, vozen z B kategorijo, prodam. Emeršič Braslovče 7.

V centru naselja Savinjske doline prodam etažni prostor primeren za preureditev v stanovanje. V račun vzamem tudi kredit ali avto. Šifra KREDIT ALI AVTO.

Dobro ohranjen traktor Steyer 18 KM, prodam Hugon Eberl Hrenova 18, 63203 Strmec.

12 arov stavbnega zemljišča na Proseniškem, prodam. Tel: v soboto do 20. ure 25-913.

DNEVNO SOBO dobro ohranjeno, prodam. Kurent Ivan, Celje, Ljubljanska 26, tel: 26-473.

POSESTVO 2,5 ha, voda, elektrika v hiši, dostop z avtom, prodam. Pavlič, Javornik nad Štorami.

ZASTAVO 101, prvič registrirana decembra 1976, cena 7M, prodam Informacije popoldne tel. 25-348.

STANOVANJA

Opremljeno in ogrevano sobo oddam mirnemu fantu. Šifra: PRIJETNO BIVALIŠČE.

Iščem sobo s centralnim gretjem, samec. Plačam vnaprej. Javite na tel: 23-981 int. 471 dopoldan.

Dvo in pol sobno stanovanje v Laškem, telefon, centralna kurjava, zamenjam za enako v Celju. Šifra »SAVINJA«.

ZAPOSLITEV

Frizerka s končano šolo in prakso išče službo v okolici Celja ali Rogaški Slatini. Slavica Bele, Zagajškova 15, Celje.

Takoj sprejmem v redno delovno razmerje 2 vajenca ali delavca za priučitev za vodovodna dela. Inštalaterstvo Arclin 87, Škofja vas.

Brivsko-frizersko pomočnico sprejme salon Pucelj Ciril, Novo mesto. Dobra plača. Nastop službe po dogovoru. Tel: (068) 211-72.

Avtonegovalca, možnost priučitev avtoelektrike, zaželen AB izpitni pogoj, sprejmem takoj. Grajžl Ludvik, Teharska 35, Celje.

RAZNO

Preklicujem besede proti Kučara Zvonku iz Celja. Lovše Jože

Preprosto gospodinjo poroči in sprejme v lastno hišo, upokojeni vdovec. Šifra GOSPODINJA.

Obrtnemu podjetju »Obutev« Celje, se iskreno zahvaljujemo za pozornost ob novem letu. Upokojenci.

Garažo v Celju oddam. Inf. dopoldan v Likovnem salonu (Občina Celje).

CENJENE bralce Novega tednika obveščamo, da naslovov od objavljenih oglasov ne posredujemo. Sprejemamo samo pismene ponudbe.

Kmetijski kombinat Šentjur n. sol. o. Šentjur pri Celju DSSS

raspisuje
po sklepu komisije za medsebojna razmerja prosta dela in naloge:

1. tajnika samoupravnih organov

Poleg splošnih pogojev za sprejem v delovno razmerje zahtevamo še naslednje pogoje:
– srednja šola ekonomske smeri, 1 leto delovnih izkušenj.

Pismene prijeve pošljite v 15 dneh po objavi na naslov: KK Šentjur pri Celju, DSSS – komisija za medsebojna razmerja.

ZAHVALA

Ob izgubi dragega moža, očeta in starega očeta

FRANCA REZARJA

se iskreno zahvaljujemo vsem sorodnikom, krajanom, prijateljem in znancem, ki so dragega pokojnika zadnjikrat obiskali na njegovem domu in ga pospremili na njegovi zadnji poti v tako velikem številu.
Prisrčna zahvala vsem, ki ste nam izrekli sožalje, sočustvovali z nami in darovali toliko vencev in cvetja, ter kakorkoli pomagali.
Iskrena zahvala Gasilskemu društvu Prebold – Dolenja vas, Krajevni skupnosti Prebold in društvu Prebold in župniku za opravljen obred in poslovilne besede, godbi in pevcem Delavsko prosvetnega društva »Svoboda« Prebold za odpete žalostinke, ZB Prebold in Društvu upokojencev Prebold za spremstvo na zadnji poti.
Posebna zahvala za poslovilne besede sotrpinu iz taborišča Mauthausen prof. Karlu Jugu.
Zahvala tudi zdravstvenemu osebju ZP Prebold in zdravstvenemu osebju pljučnega oddelke Bolnišnice Topolščica za izkazan trud in prizadevanje v zadnjih trenutkih pokojnikovega življenja.

Žalujoči: žena Ivanka in sinova Franci in Jože z družinama.

ZAHVALA

Ob nenadni izgubi dragega moža in strica

MATIJE GOMINŠKA

se iskreno zahvaljujemo vsem znancem in prijateljem za izrečeno sožalje, ter darovno cvetje. Vsa zahvala tudi delovnemu kolektivu KIL Liboje za poslovilni govor, ter gasilskima društvoma iz Ložnice in Drešinje vasi. Enaka hvala tudi župniku za tolažilne besede ob odprtem grobu.

Žalujoča žena Veronika ter ostalo sorodstvo

ŽELEZARNA ŠTORE
Delovna skupnost za kadre in splošne zadeve

Izvršilna odbora delovnih skupnosti
objavljata
naslednja prosta dela in naloge:

Vodja pravne službe v DS za kadre in splošne zadeve
Pogoj: visokošolska izobrazba pravne smeri s pravosodnim izpitom in 4 leta ustrezne prakse.

Varnostni inženir v DS za kadre in splošne zadeve
Pogoj: višješolska izobrazba varnostne smeri in 3 leta ustrezne prakse.

Vodja oddelka za ekonomske analize in planiranja v DS za ekonomiko in organizacijo
Pogoj: visokošolska izobrazba ekonomske smeri ter 4 leta ustrezne prakse.

Pismene vloge sprejema 20 dni po objavi kadrovska služba Železarne Štore, 63220 Štore.

Nadalje vabimo k sodelovanju:

– delavca za vodenje del na področju organizacije in avtomatske obdelave podatkov (AOP).
Pogoj: ustrezna visokošolska izobrazba oziroma z delom pridobljena delovna zmožnost.

– delavca za vodenje del na področju avtomatskega vodenja proizvodnje (AVP).
Pogoj: ustrezna visokošolska izobrazba oziroma z delom pridobljena delovna zmožnost.

– delavca za področje del meritve in regulacije.
Pogoj: ustrezna visokošolska izobrazba, praksa zaželena.

Zainteresirane kandidate vabimo, da se osebno (ali pismeno) zglasijo na razgovor v kadrovsko službo Železarne Štore.

Delovna skupnost za
kadre in splošne zadeve

Hmezad

SOZD Hmezad,
delovna skupnost Skupnih služb Žalec,

po sklepu delavskega sveta
razpisuje
naslednja dela in naloge:

1. **Vodenje splošnega sektorja in delovne skupnosti Skupnih služb**
   DIREKTOR – delavec s posebnimi pooblastili in odgovornostmi
   Pogoji:
   – visoka izobrazba pravne, ekonomske smeri ali druge ustrezne smeri,
   – 5 let delovnih izkušenj pri enakih ali podobnih delih,
   – organizacijske sposobnosti, ustrezne moralnopolitične kvalitete in družbenopolitična aktivnost.
   Mandatna doba je 4 leta.
2. **Vodenje računalniškega centra**
   DIREKTOR – delavec s posebnimi pooblastili in odgovornostmi
   Pogoji:
   – visoka izobrazba ekonomske, organizacijske ali druge ustrezne smeri,
   – 5 let delovnih izkušenj na podobnih delih,
   – vsaj pasivno znanje angleškega jezika,
   – organizacijske sposobnosti, ustrezne moralnopolitične kvalitete in družbenopolitična aktivnost.
   Mandatna doba je 4 leta.
3. **Vodenje in organiziranje pravnih poslov**
   VODJA PRAVNEGA ODDELKA – delavec s posebnimi pooblastili in odgovornostmi,
   Pogoji:
   – visoka izobrazba pravne smeri
   – 3 leta delovnih izkušenj na podobnih delih in pravosodni izpit,
   – organizacijske sposobnosti, ustrezne moralnopolitične kvalitete in družbenopolitična aktivnost.
   Mandatna doba je 4 leta.

   Za dela in naloge pod 1. in 2. se lahko prijavijo tudi kandidati, ki ne izpolnjuje navedenih izobrazbenih zahtev v skladu z določili družbenega dogovora o osnovah kadrovske politike v občini Žalec, če so si z dosedanjim delom pridobili potrebno znanje in delovne izkušnje za uspešno opravljanje navedenih del in nalog.
4. **Vodenje in organiziranje dela na dolgoročnem, srednjeročnem in kratkoročnem planiranju** – opravljanje zahtevnejših del in nalog tega področja,
   VODJA ODDELKA za programiranje razvoja
   Pogoji:
   – visoka izobrazba ekonomske, organizacijske, agronomske ali tehnološke smeri,
   – 4 leta delovnih izkušenj pri podobnih delih,
   – organizacijske sposobnosti in poznavanje metod dela na področju razvoja,
   Delovno razmerje bo sklenjeno za nedoločen čas.
5. **Dela na dolgoročnem, srednjeročnem in kratkoročnem planiranju**
   SAMOSTOJNI PROGRAMER IN ORGANIZATOR RAZVOJA
   Pogoji:
   – visoka izobrazba ekonomske, organizacijske, agronomske ali tehnološke smeri,
   – 3 leta delovnih izkušenj na podobnih delih,
   – poznavanje metod dela na področju planiranja razvoja.
   Delovno razmerje bo sklenjeno za nedoločen čas.
6. **Dela na področju tržnih raziskav, dolgoročne komercialne politike in analiziranje družbenoekonomskih odnosov**
   SAMOSTOJNI PROGRAMER IN ORGANIZATOR TRŽNIH RAZISKAV
   Pogoji:
   – visoka izobrazba ekonomsko-komercialne smeri,
   – 3 leta delovnih izkušenj na podobnih delih,
   – poznavanje metod dela na področju marketing dejavnosti in problematike prihodkovnih odnosov.
   Delovno razmerje bo sklenjeno za nedoločen čas.
7. **DELA IN NALOGE ORGANIZATORJA IN NADZORNIKA MONTAŽE STROJNE OPREME IN INSTALACIJ**
   Pogoji:
   – visoka ali višja izobrazba – strojne smeri – strojni ing.,
   – 3 leta delovnih izkušenj na enakih ali podobnih delih in poznavanje predpisov stroke.
   Delovno razmerje bo sklenjeno za nedoločen čas.
8. **Istočasno objavljamo prosto delo in naloge**

ENEGA DELAVCA ZA ADMINISTRATIVNA IN STROJEPISNA DELA.

Pogoji:
– srednješolska izobrazba administrativne smeri ali dvoletna administrativna šola,
– enoletna delovna praksa.
Delovno razmerje bo sklenjeno za nedoločen čas.

Kandidati naj pošljejo pismene prijave z dokazili o izpolnjevanju pogojev na naslov: SOZD Hmezad, delovna skupnost Skupnih služb – komisija za delovna razmerja Žalec, Žalskega tabora 1.

Rok za prijavo je 15 dni po objavi razpisa.

O izidu razpisa bomo kandidate obvestili v zakonitem roku.

TV SPORED

NEDELJA, 27. 1

8.20 POROČILA (Lj)
8.25 ZA NEDELJSKO DOBRO JUTRO: OD VSAKEGA JUTRA RASTE DAN: Dobrla vas (Lj)
8.55 Chamonix: VELESLALOM ZA MOŠKE, prenos (EVR, Lj)
10.30 RISANKA (Lj)
10.40 DISNEYEV SVET (Lj)
11.25 Chamonix: VELESLALOM ZA MOŠKE, prenos (EVR, Lj)
12.30 ČEBELICA MAJA, serijska oddaja (Lj)
12.55 TV KAŽIPOT (Lj)
13.15 POROČILA (do 13.20) (Lj)
TV žehtnik (Lj)
Poročila (Lj)
Evropsko drsalno prvenstvo, revija najboljših (Lj)
Na grči braškega brina, potopisna oddaja TV (Zgb, Lj)
Športna poročila (Lj)
Igrani film (Lj)
19.15 RISANKA (Lj)
19.20 CIKCAK (Lj)
19.26 ZRNO DO ZRNA (Lj)
19.30 TV DNEVNIK (Lj)
20.00 S. Pavič: VROČI VETER, nadaljevanka TV Beograd (Lj)
21.00 PROPAGANDNA ODDAJA (Lj)
21.05 DOKUMENTARNA ODDAJA (Lj)
21.45 V ZNAMENJU (Lj)
22.00 RISANKA (Lj)
22.10 ŠPORTNI PREGLED (Bgd)

Odajniki II. TV mreže:
15.15 NEDELJSKO POPOLDNE (N. Sad)
19.30 TV DNEVNIK (Sa)
20.00 DOKUMENTARNA ODDAJA (Zgb II)
20.55 VČERAJ, DANES, JUTRI (Zgb II)
21.15 CELOVEČERNI FILM (do 22.55) (Bgd II)

PONEDELJEK, 28. 1.

10.00 TV V ŠOLI: Kocka, kocka, Boj za obstanek, Čričkov album, Zgodovina pisave (Bgd)
12.35 TV V ŠOLI: Moje, tvoje, naše, Klub mladih tehnikov (do 13.05) (Zgb)
16.30 KMETIJSKA ODDAJA TV ZAGREB (Lj)
17.30 POROČILA (Lj)
17.35 ZIMA, ZIMA BELA, oddaja iz cikla OD ZIME DO ZIME (Lj)
17.45 MALA ČUDESA VELIKE PRIRODE, dokumentarna serija (Lj)
18.00 SENT ANDREJA, reportaža TV Beograd (Lj)
18.30 MOZAIK (Lj)
18.35 OBZORNIK (Lj)
18.45 ZABAVNO GLASBENA ODDAJA (Sa)
19.15 RISANKA (Lj)
19.20 CIKCAK (Lj)
19.26 ZRNO DO ZRNA (Lj)
19.30 TV DNEVNIK (Lj)
19.55 PROPAGANDNA ODDAJA (Lj)
20.00 M. Bulgakov: IVAN VASILJEVIČ, predstava SSG Trst (Lj)
21.55 V ZNAMENJU (Lj)
22.10 KULTURNE DIAGONALE (Lj)

TOREK, 29. 1.

10.00 TV V ŠOLI: Kocka, kocka, Boj za obstanek, Čričkov v album, Zgodovina (Bgd)
12.35 TV V ŠOLI: Dnevnik 10, Zgodbe iz narave (do 13.05) (Zgb)
17.15 POROČILA (Lj)
17.20 JAKEC IN ČAROBNA LUČKA, otroška serija (Lj)
17.35 PUSTOLOVŠČINA, oddaja TV Beograd (Lj)
18.05 ŠEST MADRIGALOV RAJKA MAKSIMOVIČA (Lj)
18.30 MOZAIK (Lj)
18.35 OBZORNIK (Lj)
18.45 OBRAMBA IN SAMOZAŠČITA (Lj)
19.15 RISANKA (Lj)
19.20 CIKCAK (Lj)
19.26 ZRNO DO ZRNA (Lj)
19.30 TV DNEVNIK (Lj)
19.55 PROPAGANDNA ODDAJA (Lj)
20.00 AKTUALNA ODDAJA (Lj)
20.40 PROPAGANDNA ODDAJA (Lj)
20.45 H. Fallada: ČLOVEK HOČE NAVZGOR, nadaljevanje in konec (Lj)
21.40 V ZNAMENJU (Lj)
21.55 EVROPSKI OPERNI PEVCI: Birgith Nilson (Lj)

SREDA, 30. 1.

10.00 TV V ŠOLI: Kocka, kocka, Boj za obstanek, Igrani film (Bgd)
12.30 TV V ŠOLI: Pogovor, Ali ste vedeli? (do 13.00) (Zgb)
17.25 POROČILA (Lj)
17.30 Z BESEDO IN SLIKO – V. Brest: ČAROVNIK UJTATA, 4. del (Lj)
17.40 PIONIRJI FOTOGRAFIJE, serijska oddaja (Lj)
18.05 BRAHMS IN MOZART V SELIŠČIH (Lj)
18.40 MAZAIK (Lj)
18.45 OBZORNIK (Lj)
19.00 NE PREZRITE (Lj)
19.15 RISANKA (Lj)
19.20 CIKCAK (Lj)
19.26 ZRNO DO ZRNA (Lj)
19.30 TV DNEVNIK (Lj)
19.55 PROPAGANDNA ODDAJA (Lj)
20.00 FILM TEDNA: PRAZNOVANJE POMLADI, slovenski film (Lj)
(po filmu pogovor z ustvarjalci) (Lj)
21.50 V ZNAMENJU (Lj)
22.05 625 (Lj)

Oddajniki II. TV mreže:
17.10 TV DNEVNIK V MADŽARŠČINI (N. Sad)
17.30 TV DNEVNIK (Bgd)
17.45 OTROŠKA ODDAJA (N. Sad)
18.15 IZOBRAŽEVALNA ODDAJA (Bgd)
18.45 GLASBENI AMATERJI (Pr)
19.30 TV DNEVNIK (Bgd)
20.00 IZBOR V SREDO (N. Sad)
21.30 ZABAVNA GLASBE (Sa)
22.15 TV DNEVNIK (do 22.30) (Bgd)

ČETRTEK, 31. 1.

10.00 TV V ŠOLI: Kocka, kocka, Botanik, Smučanje, Saksofon, Zgodovina, Zgodba (Bgd)
12.45 TV V ŠOLI: Glasbeni talenti, (do 13.15) (Zgb)
17.05 POROČILA (Lj)
17.10 ŽIVLJENJE NA ZEMLJI, dokumentarni film (Lj)
18.00 KURIR GOCE DELČEVA, nadaljevanka TV Skopje (Lj)
18.30 MOZAIK (Lj)
18.35 OBZORNIK (Lj)
18.45 PIKA V GIBANJU, dokumentarna oddaja TV Zagreb (Lj)
19.15 RISANKA (Lj)
19.20 CIKCAK (Lj)
19.24 ZRNO DO ZRNA (Lj)
19.30 TV DNEVNIK (Lj)
19.55 PROPAGANDNA ODDAJA (Lj)
20.00 DOKUMENTARNA ODDAJA (Lj)
21.00 SREČANJE Z MARIE LAFORET (Lj)
21.50 V ZNAMENJU (Lj)

Oddajniki II. TV mreže:
17.10 KOŠARKA BOSNA : PARTIZAN, prenos (s slovenskim komentarjem) (Sa II, Lj II)
18.45 HUMORISTIČNI KLUB (Bgd I)
19.30 TV DNEVNIK (Zgb II Tg)
20.00 KINO OKO (Bgd II)
23.00 POROČILA (do 23.05) (Bgd II)

PETEK, 1. 2.

10.00 TV V ŠOLI: Kocka, kocka, Botanik, Zaljubljeni Gliša, Film (Bgd)
12.40 TV V ŠOLI: Zgodba, Ali si dijak, ali ... (do 13.10) (Zgb)
17.00 POROČILA (Lj)
17.05 ZAVOJ S PLUŽNIM PRESTOPOM, oddaja iz cikla ŠOLA SMUČANJA (Lj)
17.15 NENAVADNE DOGODIVČŠČINE PINA PINPINA, lutkovna serija (Lj)
17.30 DRUŽINA LESNIEWSKICH, angleška mladinska serija (Lj)
18.00 DOMAČI ANSAMBLI: ANSAMBEL LOJZETA SLAKA (Lj)
18.30 OBZORNIK (Lj)
18.40 PLANIRANJE V KRAJEVNI SKUPNOSTI, izobraževalna oddaja (Lj)
19.00 SPEKTER: PLASTIČNE BARVE, VROČA VODA (Lj)
19.10 RISANKA (Lj)
19.15 CIKCAK (Lj)
19.26 ZRNO DO ZRNA (Lj)
19.30 TV DNEVNIK (Lj)
19.55 PROPAGANDNA ODDAJA (Lj)
20.00 KAR BO, PA BO (za JRT) (Lj)
20.55 PROPAGANDNA ODDAJA (Lj)
21.00 A. Haley: KORENINE-NASLEDNJE GENERACIJE, TV nad. (Lj)
22.30 V ZNAMENJU (Lj)
22.45 NOČNI KINO: JONAS, švicarski film (Lj)

Plošče in kasete melodij, ki ste jih izbrali, so vam na voljo v prodajnih enotah **KOVINOTEHNA – TOZD TEHNIČNA TRGOVINA** Celje.

LESTVICA ZABAVNIH MELODIJ:

1. ZAKUNI SE LJUBAVI – SREBRNA KRILA
2. EL LUTE – BONEY M
3. SUPERMAN – PEPEL IN KRI
4. PAMTIM SAMO SRETNE DANE – GABI NOVAK
5. NE OČEKUJ DA TE ITKO RAZUMIJE – VAJTA

KUPON
za lestvico zabavnih melodij

Glasujem za pesem .....

izvajalec .....

Ime, priimek, naslov .....

.....

LESTVICA DOMAČIH MELODIJ:

1. POLETI, POZIMI – AVSENIK
2. SPET SMO PRIJATELJI ZBRANI – DOVŽAN
3. ČEZ POLJANE – PETRIČ
4. NA CELJSKEM GRADU – GRIŠKI KVINTET
5. SVA Z LJUBCO SE POBOTALA – SKOK

KUPON
za lestvico domačih melodij

Glasujem za pesem .....

izvajalec .....

Ime, priimek, naslov .....

.....

Nagrajenca: Založnik Vlasta, Vitanje 142
Anica Mikek, Rečica ob Savinji 70

Pišite na naslov: Novi tednik – Radio Celje, Trg V. kongresa 3a, Celje
Lestvica domačih melodij je na sporedu vsak torek ob 17.15,
lestvica zabavnih melodij pa vsako soboto ob 17.45.
Vsakič nagrada mala plošča.

Oddajniki II. TV mreže:
17.10 TV DNEVNIK V MADŽARŠČINI (N. Sad)
17.30 TV DNEVNIK (Bgd)
17.45 MALI SVET (Zgb)
18.15 MLADINSKA ODDAJA (Tg)
18.45 POTOPIS (Zgb II)
19.30 TV DNEVNIK (Zgb)
20.00 NA DNEVNEM REDU JE KULTURA (Zgb II)
21.00 VČERAJ, DANES, JUTRI (Zgb II)
21.15 ČLOVEK IN ČAS (Sa II)
21.45 GLASBENA ODDAJA (Sa II)
22.40 CELOVEČERNI FILM (do 0.20) (Bgd II)

SOBOTA, 2. 2.

8.00 POROČILA (Lj)
8.05 JAKEC IN ČAROBNA LUČKA, otroška serija (Lj)
8.20 ZIMA, ZIMA BELA, oddaja iz cikla OD ZIME DO ZIME (Lj)
8.35 KURIR GOCE DELČEVA, oddaja TV Skopje (Lj)
9.05 PUSTOLOVŠČINA oddaja TV Beograd (Lj)
9.35 PISANI SVET: PO SLEDEH ZELENE BRATOVŠČINE (Lj)
10.05 MARIE CURIE, TV nadaljevanka (Lj)
10.55 GORIVO SONČNA ENERGIJA – POT OBLOŽENEGA KRUHKA, oddaja iz cikla ČLOVEKOVO TELO (Lj)
11.20 IGMANSKI MARŠ, oddaja iz cikla ČAS, KI ŽIVI (Lj)
11.50 625 (Lj)
12.25 LJUDJE IN ZEMLJA (Lj)
13.25 POROČILA (do 13.30) (Lj)
POROČILA (Lj)
OSKAR, španski film (Lj)
ROKOMET RADNIČKI : BAYER, prenos (Bgd, Lj)
v odmoru Propagandnaa PROPAGANDNA ODDAJA (Lj)
17.00 KOŠARKA BOSNA : JUGOPLASTIKA, prenos (Sa, Lj)
v odmoru PROPAGANDNA ODDAJA (Lj)
18.35 NAŠ KRAJ (Lj)
18.45 ROBINOVO GNEZDO, humoristična serija (Lj)
19.10 RISANKA (Lj)
19.15 CIKCAK (Lj)
19.26 ZRNO DO ZRNA (Lj)
19.30 TV DNEVNIK (Lj)
19.55 PROPAGANDNA ODDAJA (Lj)
20.00 J. Dietl: ŽUPAN NAŠEGA MESTA, TV nadaljevanka (Lj)
20.55 PROPAGANDNA ODDJA (Lj)
21.00 ZBOGOM, KIFELJC!, francoski film (Lj)
ZABAVNO GLASBENA ODDAJA (Lj)
TV KAŽIPOT (Lj)
POROČILA (Lj)

Oddajniki II. TV mreže:

17.45 KONTAKTNA ODDAJA (Bgd II)
18.30 NARODNA GLASBA (Sa II)
19.00 IZ SPOREDA DRUGIH TV CENTROV (Bgd II)
19.30 TV DNEVNIK (Zgb II Bgd)
20.00 C. Orff: CARMINA BURANA (Zgb II)
21.00 VČERAJ, DANES, JUTRI (Zgb II)
21.10 FELJTON (Bgd II)
21.40 ŠPORTNA SOBOTA (do 22.00) (Sa II)

Poiščite v ... PLESKARJU

V Kovinotehni v Bukovžlaku so odprli tudi trgovino z imenom Pleskar. Tu lahko dobite vse vrste barv, lakov, čopičev, materiale za fasade, avtoličarske materiale ter drugo. Posebnost je prodaja v večjih količinah in po ugodnejših cenah. Dobrodošla novost je to!

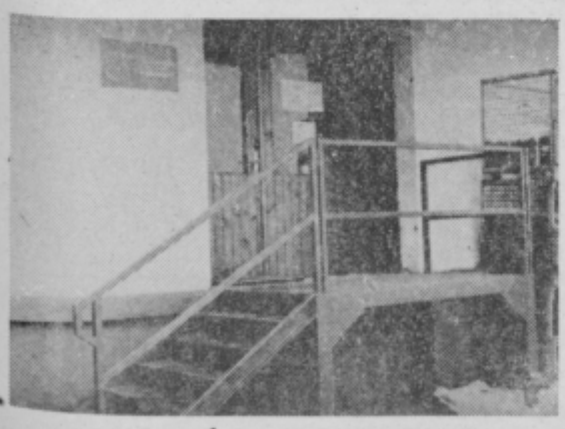

KOVINOTEHNA
TOZD Tehnična trgovina

RADIO CELJE

SPORED OD 21. 1. DO 30. 1. 1980

Četrtek, 24. 1.: 1.00 poročila, **8.05** dopoldne z vami (vmes ob **9.00** poročila), **10.00** zaključek sporeda, **15.30** obvestila, **15.45** zabavni globus, **16.00** kronika, **16.15** čestitke in pozdravi, **16.30** V ŽIVO – DOBRINA DA ALI NE, **18.00** zaključek sporeda.

Petek, 25. 1.: 8.00 poročila, **8.05** petkov mozaik (vmes ob **9.00** poročila), **10.00** zaključek sporeda, **15.30** obvestila, **16.00** poročila, **16.05** čestitke in pozdravi, **16.45** zabavni globus, **17.00** kronika, **17.15** glasbo vam izbira ..., **17.45** mladi mladim, **18.00** zaključek sporeda.

Sobota, 26. 1.: 8.00 poročila, **8.05** dopoldan z vami (vmes ob **9.00** poročila), **9.30** filmski sprehodi, **10.00** zaključek sporeda, **15.30** obvestila, **15.45** športna sobota, **16.00** poročila, **16.05** čestitke in pozdravi, **17.00** kronika, **17.15** lestvica zabavnih melodij, **17.30** kulturni eljton, **17.45** zabavni globus, **18.00** zaključek sporeda.

Nedelja, 27. 1.: 10.00 poročila, **10.10** obvestila, **10.30** Kekčevi prijatelji, **10.45** predstavljamo vam, **11.00** žveplometer, **11.30** kmetijska oddaja, **12.00** čestitke in pozdravi, **13.00** poročila, **13.05** joj, kam bi del, **13.30** literarna oddaja, **13.45** iz domačih logov, **14.00** zaključek sporeda.

Ponedeljek, 28. 1.: 8.00 poročila, **8.05** športno dopoldne (vmes ob **9.00** poročila), **10.00** zaključek sporeda, **15.30** obvestila, **16.00** poročila, **16.05** čestitke in pozdravi, **16.45** zabavni globus, **17.00** kronika, **17.15** lestvica narodnozabavnih melodij, **17.30** Športni pregled, **17.45** glasbene novosti, **18.00** zaključek sporeda.

Torek, 29. 1.: 8.00 poročila, **8.05** dopoldan z vami – strokovnjak svetuje (vmes ob **9.00** poročila), **10.00** zaključek sporeda, **15.30** obvestila, **16.00** poročila, **16.05** čestitke in pozdravi, **16.30** reportaža, **16.45** zabavni globus, **17.00** kronika, **17.15** iz arhiva resne glasbe, **17.45** vedri zvoki, **18.00** zaključek sporeda.

Sreda, 30. 1.: 8.00 poročila, **8.05** dopoldan z vami (vmes ob **9.00** poročila), **10.00** zaključek sporeda, **15.30** obvestila, **16.00** poročila, **16.05** čestitke in pozdravi, **16.45** zabavni globus, **17.00** kronika, **17.15** domači ansambli, **17.30** aktualno, **17.45** iz zakladnice zborovske glasbe, **18.00** zaključek sporeda.

IZ SPOREDA

Četrtek, 24. januarja ob 16.30 V ŽIVO: DOBRINA DA ALI NE

Današnja popoldanska oddaja v živo naj bi odgovorila zlasti na tri vprašanja. Gre predvsem za zdajšnje stanje v sestavljeni organizaciji združenega dela Dobrina, za razloge, ki so vodili k uveljavljanju nekaterih organizacijskih sprememb, predvsem med delovnimi organizacijami v Celju in ne nazadnje za vidike nadaljnjega dela in razvoja te pomembne organizacije združenega dela. V zvezi s temi tremi glavnimi vprašanji, oziroma poglavji, se odpira niz drugih, prav tako več kot pomembnih, vse pa kot rdeča nit povezuje vprašanje, ali je naša trgovina dovolj močna in sposobna, da opravi svojo nalogo. V oddaji bodo sodelovali tudi predstavniki SOZD Dobrina.

ANDI 78

PO KORDILJERAH DO PRESTOLNICE INKOV

Piše: DR. JOŽE ČETINA 17

Po zajtrku nas je vodič – njegov stari oče je imel še jugoslovanski priimek, ki pa ga je ta le še s težavo izgovarjal – odpeljal z majhnim avtobusom na komaj pet minut hoje oddaljeno železniško postajo. Zasedli smo oštevilčene in strogo rezervirane sedeže v ozkotirnem turističnem vlaku, ki se je ob sedmih, točno po voznem redu premaknil s perona. Že v predmestju je v cikcakasti vožnji zavil strmo v breg. Pri tem je lokomotiva kompozicijo enkrat vlekla za seboj, nato pa spet potiskala pred seboj, dokler se nismo povzpeli dobrih tristo metrov nad mesto. Vozili smo se po visoki planoti, nekaj manj kot 4000 metrov nad morjem. Na obeh straneh železnice so bila raztresena skromna polja in pašniki, in ob redkih, siromašnih naseljih je naš vlakec drdral s hitrostjo navdušenega kolesarja v dolino reke Urubambe. Niže, kot je šlo, ožja je postajala z alejo drznih ledenih vrhov obdana dolina, dokler je končno bilo prostora le še za železniški nasip, divjo reko in ozek pas bujnega pragozdnega goščavja. Po štiriurni vožnji se je vlakec ustavil. Bili smo še vedno približno 1900 metrov nad morjem. Ostro zarezan kanjon so na obeh straneh omejevale tisočmetrske, skoraj navpične, s temnozelenim goščavjem poraščene stene.

Pred postajo je čakalo kakih dvajset turističnih avtobusov, s katerimi smo se odpeljali po prašni, serpentinasti cesti strmo v hrib, približno petsto metrov nad dolino. Kmalu nato smo se pred restavracijo na koncu ceste kot pridni nekermanski turisti, disciplinirano gnetli okoli zgovornih vodičev, ki so kot v Dubrovniku ali Benetkah, na tekočem traku vodili svoje skupine na ogled ene brez dvoma najpomembnejših zgodovinskih znamenitosti starega Peruja, razvalin tajnega svetega mesta Machu Picchu. Inkovska arhitektura je tu zapela visoko pesem in žal tudi svoj labodji spev. Na sedlu med dvema strmima vrhovoma, ki ju obkroža širok zavoj reke Urubambe, se terasasto dviguje v svoj finale rekviem za zgodovino ponosnega in sposobnega ljudstva, ki je, osuplo nad arogantnostjo osvajalcev, zbežalo po globokih andskih soteskah v svojo zadnjo trdnjavo. Iz doline neopazno mesto templjev, palač, bivališč, ulic, trgov in stopnišč, zgrajeno po istih načelih prefinjene kamnoseške umetnosti, kot smo jo občudovali že v Cuzcu, obdano s terasami za poljedelske nasade in preskrbljeno z vodo, ki jo je iz kamna izklesan vodovod dovajal v sleherno stavbo, je dalo zatočišče baje desettisoč izbranim svečeniškim in posvetnim beguncem. Španci ga niso nikoli odkrili, vendar so desetletja čutili duhovno in moralno moč, ki jo je tajna metropola izžarevala med zasužnjeno ljudstvo. Zbrali so svoje sile in po še danes priljubljenem zatiralskem načelu poišči in uniči, prečesali vse doline, višavja in pragozdove blizu in daleč okoli Cuzca. Poklali so vse, na kar so naleteli, le Machu Picchu niso našli in živel bi bil še dalje, če mu ta morija ne bi bila spodrezala življenjskih tokov. Tako osamljeni, so se prebivalci svetega mesta v manjših skupinah zatekli v pragozdove, se pomešali z drugimi indijanskimi plemeni, delno so se pa skrivoma vrnili med zasužnjene prebivalce Cuzca.

Simfonijo njihovega stavbeništva, Machu Picchu, pa je prerastlo goščavje. Zanj so vedeli kot za Atlantido in ga stoletja iskali kot Montezumin zaklad, dokler ga leta 1911 Amerikanec Bingham skoraj slučajno ni našel.

★ ★ ★

Na obeh straneh ceste proti limskemu letališču Jorge Chávez, je na stotine in stotine kokošnjakom podobnih, spletenih ograd, v katerih prebivajo ljudje. Z vsake ograde nas pozdravlja državna zastava. Stotine in stotine zastav. Že nekaj let so te zastave magičen obrambni zid za armado buldožerjev, ki naj bi po odloku oblasti to revščino zravnali z zemljo. Ko vreme in čas zastave razcefrata, prebivalci ograd obesijo nove.

In celo buldožer si ne upa voziti po državni zastavi.

★ ★ ★

Moje spoštovanje Lufthansi. Vse potnike svojega jumba je telefonično po hotelih in drugih naslovih pravočasno obvestila, da ima letalo 150 minut zamude. Potem smo brez postanka leteli do New Yorka in od tam do Frankfurta. Več kot dvourna zamuda Jatovega letala iz Frankfurta v Maribor pa je za potnike do zadnje minute ostala tajna.

Ko smo se zvečer, 13. junija, bližali mariborskemu letališču, so nebo nad Pohorjem prekrivali gosti, črni oblaki. Še nekaj dolgih minut in spet bomo na domačih tleh. Končno rahel sunek – in olajšanje. Letalo drsi po mokri stezi in začne počasi zavijati proti pristaniškemu poslopju. Na krila, ki se lesketajo v svetlobi žarometov, težko padajo deževne kaplje.

S terase mahajo svojci, prijatelji.

In tisti sončni majski dan na Brniku se mi je zazdel le še kot oddaljen, zbledel, komaj napol resničen spomin.

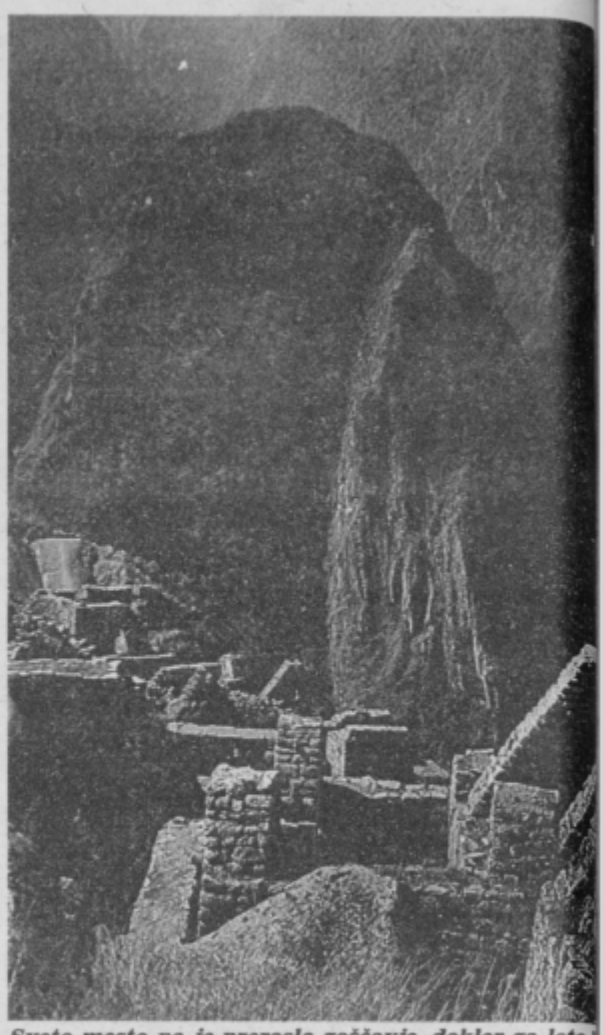

Sveto mesto pa je preraslo goščavje, dokler ga leta 1 niso slučajno odkrili.

POLJUB

Odkar si se dotaknil skritih prsi,
telo drhti in polno je nemira;
vsak tvoj poljub mu novo luč odstira,
vsa trepetam ko v vetru rahli trsi.

Ljubezni ti ne morem več tajiti,
zdaj mojo dušo vsak tvoj gib boli;
srce ob tebi venomer trpi
in neprestano mora te ljubiti.

Nikar mi svojega srca ne jemlji,
brez tebe bi ne mogla več živeti;
na svojih pesmi svetu razodeti,
minila bi ko mrtvo seme v zemlji.

VIDA TAUFER

MEDNARODNO LETO OTROKA JE MINILO...

ŠE NEIZKORENINJENO ZLO

Piše: BOŽENA MLAKAR 3

V okviru minulega leta otroka so mnoge agencije Organizacije združenih narodov, predvsem pa Mednarodna organizacija dela s sedežem v Ženevi, opozarjale na pereč problem izkoriščanja otroškega dela v mnogih deželah sveta.

Mednarodna organizacija dela (OIT) obrača pozornost svetovne javnosti predvsem na dejstvo, da je danes v svetu otroška delovna sila bolj kot kdajkoli zlorabljena. Po razpoložljivih statističnih podatkih je danes okrog 55 milijonov otrok prisiljenih delati za smešno nizko plačilo samo zato, da bi preživeli ali izboljšali materialni položaj družine. Od te številke jih odpade okrog 40 milijonov na tako imenovani »pas revščine«, to so prenaseljene dežele jugozahodne in jugovzhodne Azije, okrog 10 milijonov na Afriko in 5 milijonov na Latinsko Ameriko.

»Otroško delo« je že od nekdaj prisotno v vseh kulturah, vendar je imelo to delo v okviru družine in širše družbene skupnosti nekoč le vzgojni značaj. Do izkoriščanja otroškega dela v pravem pomenu besede pa je pravzaprav prihajalo z razvojem industrijske revolucije. Možnost zaslužka je prisiljevala mnoge starše, največkrat iz nuje, da so svoje otroke pošiljali na delo. Najbolj so otroke izkoriščali v rudarski in tekstilni industriji, kjer so jim »zaupali« najslabše plačana, najbolj nezdrava in najbolj umazana dela, tako da je eksploatacija otroškega dela postala eno najbolj mračnih poglavij v zgodovini razvoja sodobnih industrijskih narodov. To stanje se je v zadnjih 50 letih izboljšalo, ne pa odpravilo; danes je ta problem enostavno prešel iz industrijsko razvitih dežel v dežele v razvoju, predvsem v tiste, v katerih je revščina najpogostejša spremljevalka prebivalcev.

Čeprav ljubezen staršev do otrok v teh deželah ni nič manjša kot v vseh ostalih, prevladujejo v njihovem boju za obstanek drugačna prepričanja. Prepuščanje usodi in otopelosti teh ljudi doprinaša k temu, da se otroško delo v najbolj okorelih oblikah smatra kot božja volja, torej kot neizbežno zlo.

Otroke kot delovno silo izkoriščajo skoraj v vseh gospodarskih vejah, čeprav je središče osredotočeno na sektorje kot so poljedeljstvo, drobna industrija in obrt, kjer ostre meje med domačim cehovstvom in najemanjem delovne sile ni mogoče potegniti. Čeprav je v takšnih primerih eksploatacija mogoča in se tudi izvaja v praksi, so odnosi v nestrukturiranem sektorju v glavnem še znosni, tako da se otrokom ni breba ločiti od staršev in da delajo še vedno v človeških razmerah. Drugače je, kadar morajo otroci na delo v mesta, oddaljena od njihovega bivališča. V tovarnah, kjer opravljajo dela, katerim niso niti fizično niti psihično dorasli, postanejo tako proletariat v proletariatu. Simptomatično je, da je prav v deželah, kjer se najbolj izkorišča otroška delovna sila, tudi največja stopnja nezaposlenosti.

Največ otrok, ki so v najemnem odnosu, je na milost in nemilost prepuščenih delodajalcu. Pogodbe med delodajalci in njihovimi nemočnimi najemniki o nagradi za delo, delovnem času in socialnem zavarovanju, se sklepajo samo izjemoma. Še več: otroci morajo često opravljati najnevarnejša in najslabše donosna dela in biti neprenehoma izpostavljeni samovolji lastnikov in predpostavljenih. Deseturno dnevno delo ter šest ali sedemdnevni delovni teden sploh niso nobena redkost, medtem ko plačan dopust zanje sploh ne obstaja.

Gotovo je, da so otroci, ki so v času svojega razvoja prisiljeni na težko in dolgotrajno delo, moteni ne samo v psihičnem marveč tudi v fizičnem razvoju, saj neprestana preobremenjenost šibkega okostja in mišičja ne more ostati brez težkih posledic v razvoju kot so poškodbe delov okostja in srčne napake. Ker se otroci hitreje utrudijo kot odrasli, so tudi bolj izpostavljeni nesrečam pri delu.

Za izboljšanje stanja je bilo na pobudo OZN osvojenih že mnogo dogovorov in priporočil, ki pa se jih članice le delno drže. Ne samo v deželah z diktatorskimi režimi, marveč tudi v takoimenovanih demokratičnih državah, se izvajanje teh odredb zavlačuje iz preprostega razloga, ker so vlade teh dežel pod pritiskom »gornjih« slojev, katerih interese ščitijo.

Mednarodna organiza dela je želela »Leto otro izkoristiti za izpeljavo osn nega programa, ki vseb pet glavnih točk, v kateri problem otroškega d proučuje ne samo z vid posledic, ampak se analiz jo tudi vzroki za nastane razvoj ter obstoj izkori nja. Cilj programa je, d zlo izkorenini in da se v d lah, kjer je to najbolj razši no, pristopi k zatiranju g nih vzrokov: neznanja, r nodušnosti, revščine in n zvitosti. Prav tako prog zahteva, da se vsem otrok omogoči šolska in stroko izobrazba, da bi se lahko mi odločali o svojem nad njem napredku. Končno programu zahteva izboljšanje položaja nez slenih žena in mater. S kovnjaki Mednarodne o nizacije dela izražajo upa da njihov program ne ostal le mrtva črka na pa ju kot že mnogi drugi d menti Organizacije zdr nih narodov. Kaj bodo pr sla naslednja leta?

EPITAF ZA ZDOMCA

Na pokopališču v Gosp stoji kamnit spomenik, k je samemu sebi postavil te Basta in vanj vklesal slednji napis: »MATI Z LJA, SPREJMI ME V S JA NEDRA. TI SI VZREDILA; LJUBIM S JO RODNO ZEMLJO, JA MI JE ZDRAVJE V LA!« Mate je celo življ preživel na tujem – s tre hom za kruhom. Želel p biti pokopan v kraju, kje je rodil. Želja se mu je iz nila.

NOVI tednik 3

NOVI TEDNIK – Glasilo občinskih organizacij SZDL Celje, Laško, Slovenske Konjice, Šentjur, Šmarje pri Jelšah in Žalec Uredništvo: Celje, Trg V. kongresa 3 a, poštni predal 161. Naročnina in oglasi: Trg V. kongresa 3 a – Glavni urednik Novega tednika in Radia Celje Avgust Ribič. Odgovorni urednik Novega tednika Drago Medved, Odgovorni urednik Radia Celje Branko Stamejčič Redakcija: Milan Božič, Jure Krašovec, Mateja Podjed, Damjana Stamejčič, Zdenka Stopar, Mitja Umnik, Janez Vedenik, Tom Vrabl. Tehnični urednik Franjo Bogadi. Izhaja vsak četrtek. Izdaja ga ČGP Delo, Ljubljana. Rokopisov ne vračamo. Cena posamezn številke 6 din, celoletna naročnina 280 din, poletna 140 din. Za tujino je cena dvojna. Štev. žiro računa: 50700-603-31198 – ČGP Del Ljubljana TOZD Novi tednik Celje. – Telefon, oglasi in naročnina: 22-369, 23-105.