GORENJSKI GLAS

Leto XLVII - št. 47 - CENA 80 SIT

Kranj, petek, 17. junija 1994

Država se že obnaša kot velik zemljiški lastnik

Za eno leto 300.000 mark zakupnine!

Mercator - KŽK Kranj bi kot zakupnik 1.600 hektarjev kmetijskih in 850 hektarjev gozdnih zemljišč, ki jih formalno še vedno ni prenesel na Sklad, moral plačati za eno leto približno tristo tisoč mark zakupnine. V KŽK-ju pogodbe ne bodo podpisali, ker menijo, da vodi k postopnemu (načrtnemu?) uničevanju podjetja in da pomeni vnašanje politične nestrpnosti v gospodarstvo.

Zakon o denacionalizaciji predstavlja za kmetijska podjetja manjšo nevarnost kot zakona o lastninskem preoblikovanju podjetij ter o skladu kmetijskih zemljišč in gozdov. Če jim zakon o denacionalizaciji jemlje le zemljišča, ki so bila po vojni podržavljena, jim je zakon o privatizaciji nacionaliziral tudi ostala zemljišča in jih zavezal, da jih prenesejo na Sklad kmetijskih zemljišč in gozdov. V KŽK doslej tega še niso storili, ker še vedno upajo, da bo ustavno sodišče razveljavilo sporni peti člen zakona o lastninskem preoblikovanju podjetij in odločilo, da se tudi družbena zemljišča lastninijo tako kot vse ostalo družbeno premoženje.

"Pogodba, kakršno smo dobili od Sklada, ni pogodba, ampak izvršna odločba, ki daje Skladu možnost, da kmetijskim podjetjem, ki ne bodo izpolnila obveznosti, v osmih dneh (torej tudi sredi največjih kmetijskih del) odpove zakupno razmerje," pravi **mag. Janez Tavčar**, direktor Mercatorja - KŽK Kmetijstvo, in poudarja, da v svetu sklepajo zakupna razmerja za več desetletij, ne pa za eno leto kot pri nas. (Več na 20. strani) • **C. Zaplotnik**

Gorenjska Banka d.d. Kranj

Banka s posluhom

Jožica Puhar ponudila odstop

Ministrica za delo Jožica Puhar je včeraj predsedniku vlade, dr. Janezu Drnovšku, ponudila odstop, ker naj bi odšla za veleposlanico v Makedonijo.

Ljubljana, 15. junija - S proslavo v Cankarjevem domu je Obrtna zbornica Slovenije sklenila praznovanje 25-letnice obstoja, udeležili so se je številni ugledni gostje, slavnostni govornik je bil predsednik države Milan Kučan, ki je dejal, da je bilo obrtništvo vedno oaza zasebne lastnine pa tudi naravno zaledje, iz katerega so se razvili mnogi uspešni podjetniki. Na slovesnosti so podelili 16 častnih in 17 jubilejnih plaket, častno članstvo kot najvišje priznanje obrtne zbornice pa sta prejela nekdanjih predsednik obrtniške organizacije Stane Špindler iz Ljubljane (na sliki) in predsednik vsenemške zveze obrtnikov Heriberth Spaerh. Jubileju slovenske obrtne zbornice smo posvetili današnjo prilogo Gorenjska. • M.V., foto: G. Šinik

Gradnja vendarle bliže koncu

Državni denar za kranjski bazen

Kranj, 17. junija - Predsednik občinskega izvršnega sveta bo v kratkem podpisal pogodbo z ministrstvom za šolstvo in šport o izgradnji pokritega olimpijskega bazena v Kranju.

S pogodbo, ki jo je v sredo verificiral kranjski izvršni svet, ministrstvo daje iz letošnjega državnega proračuna za bazen 35 milijonov tolarjev. Država je sicer dolžna več, okrogel milijon mark, razliko bo po besedah ministra dr. Slavka Gabra zagotovila iz t.i. izravnave, za katero bo ministrstvo kandidiralo na osnovi sprejetih kriterijev, pri čemer upa na najboljše.

Tako se nekaj let trajajoča gradnja pokritega olimpijskega bazena v Kranju, ki bo namenjen rekreativcem in vrhunskim športnikom, vendarle bliža koncu. • **H. J.**

Sedem let dolga cesta

Zmanjkalo bo sedem milijonov

Na Kladju so se skupaj z vodstvom krajevne skupnosti Podlanišče srečali predsedstvo občinske skupščine Idrija in predstavniki škofjeloške občine.

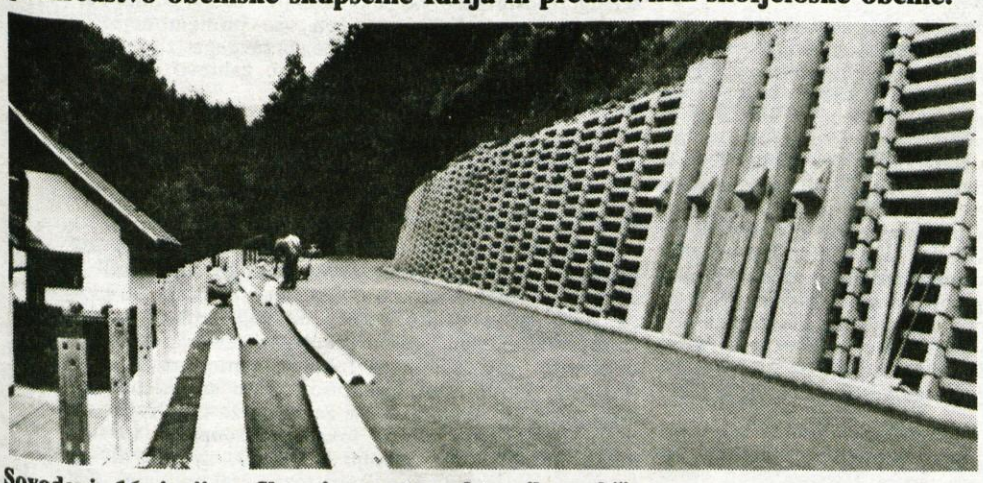

Sovodenj, 16. junija - Skupni posvet predstavnikov občin Idrija in Škofja Loka v sredo na Kladju in kasneje na Ermanovcu iz programa uspešnega sodelovanja v zadnjih letih med obema občinama je bil namenjen predvsem skupnemu razreševanju cestne problematike na mejnem območju.

Med drugim so si ogledali tudi dela na odseku regionalne ceste Sovodenj - Kladje. Ob ogledu skoraj dokončanega odseka pa so bili predstavniki obeh občin nezadovoljni, saj bo za dokončanje slabih treh kilometrov dolgega odseka, ki ga izvajalci oziroma Republiška uprava za ceste urejajo že sedem let, spet zmanjkalo 7 milijonov tolarjev za odvodnjavanje, vertikalno in talno signalizacijo in ureditev obrežja potoka Podjelovščica. Nezadovoljni pa so tudi na Sovodnju, ker so ostali brez avtobusne postaje. Več na 4. strani. • **A. Žalar**

Mednarodno vojaško sodelovanje

Slovenski vojaki prvič čez mejo

Na Bohinjsko Belo pa prihajajo na usposabljanje častniki iz Madžarske

Kranj, 17. junija - Jutri se bodo podali na 48 kilometrov dolg pohod v okolici Borovelj, imenovan Rosenthal Marsch, prvič tudi predstavniki slovenske vojske, ki so jih Avstrijci povabili v okviru sodelovanja med 7. Lovsko brigado iz Celovca in Gorskim bataljonom z Bohinjske Bele. Poleg 22 častnikov in podčastnikov se bo pohoda udeležilo tudi 10 vojakov, ki služijo vojaški rok. To pa bo tudi prvi primer, da fantje v uniformi slovenske vojske odhajajo na neko prireditev v tujini.

Za tujino pa postaja slovenska vojska zanimiva celo pri izmenjavi strokovnih izkušenj. Tako bo prišla na podlagi dogovorov z madžarsko vojsko že prihodnji teden na usposabljanje v bojno enoto na Bohinjski Beli skupina 16 častnikov. Slovenski "gamsi" bodo Madžare 14 dni spoznavali z uporabo gorske in alpinistične opreme ter osnovami hoje po brezpotju. Urjenje v Sloveniji, ki ga bodo poleg častnikov izvajali naši vrhunski alpinisti, bodo končali z vzponom Madžarov na Triglav. • **S. Saje**

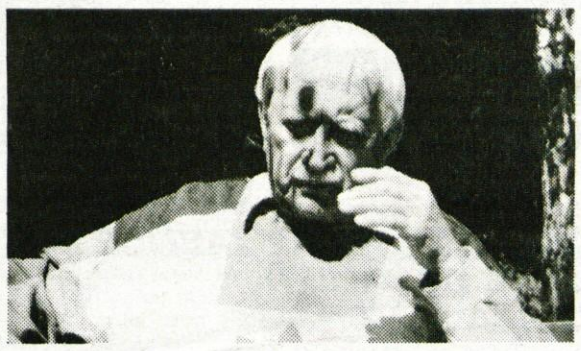

Igor Torkar, zlatoust in revizor

H koncu gre gledališka sezona, v kateri je Torkarjeva satirična komedija Revizor 93 na odru kranjskega Prešernovega gledališča doživela 35 razprodanih predstav. "Tudi v naši večstrankarski demokraciji premnogi zaslužijo, da uvajam proti njim revizijo po metodi Nikolaja Vasiljeviča Gogolja," pravi avtor.

Pa naj gre za vsakovrstne posameznike ali pa za slovenski parlament, ki ga vse bolj spominja na orwellovsko živalsko farmo...

Vse, ki jih tovrstna revizija zanima, vabimo na

GLASOVO PREJO,

ki bo drevi, 17. junija 1994, ob 20. uri, v Vili Bella na Sr. Beli pri Preddvoru.

Niti zlatoustovih misli bo povezoval **Miha Naglič.**

VILA BELLA
TEL: 45-398

Za sodobne Evropejce
FOKUS V JUNIJU - JUNIJ V FOKUSU
B E R I T E
* POLITIKA: Koalicija, Vouge, Udbomafija in katalizatorji * SOVA: Kdo bo glavni? *INTERVJU: Bernard Coursat, Francoz v Ljubljani * TENIS: Med Roland Garrosom in Wimbledonom * LOS ANGELES: V mravljišču zvezd * MODA: Armanijev prostor pod soncem *

CITROEN
CELOVEC
WIESNER
Rosentaler Str.: 205, Tel.: 0043-463-281 913
NAD. DELI DOD. OPREMA
SERVIS TUDI POSEBNI MODELI VOZIL
tweis47

SIGMI
RAČUNALNIŠKI KLUB
486/40 že od 143.450,00 SIT
ali 8321,00 SIT mesečno!
Tel./Fax: 064/ 22 10 40
srok25

PARTNER
ZASTAVLJALNICA
PARTNER. VREDEN ZAUPANJA.
Koroška c. 41 Kranj, tel.: 211 256
Pričakujemo vas vsak dan od 8 - 17
SZA518

GORENJSKI GLAS
MALI OGLASI (064)223-444

Univerzitetna knjižnica LJUBLJANA

Državni zbor bo v ponedeljek začel junijsko zasedanje

Končno le omejitev kajenja?

Komaj je bilo zaključeno majsko zasedanje, že je sklicano nič manj zahtevno junijsko. O občinah na Koprskem je bilo izredno zasedanje.

Ljubljana, 16. junija - Le teden premora bo med majskim zasedanjem državnega zbora in zasedanjem v juniju, ki se začne v ponedeljek, pa še v tem času so se v sredo poslanci sestali na izredni seji, da bi določili referendumsko območje na Koprskem. Tudi na junijskem zasedanju bo več kot 50 točk dnevnega reda.

Čeprav so rezultati referenduma o novih občinah v Sloveniji znani in bi v njih našli kar dovolj razlogov za temeljito drugačen pristop, pa se državni zbor ne da: ker je ustavno sodišče razveljavilo referendumsko območje na Koprskem in je bilo referendumsko odločanje odloženo, so poslanci na včerajšnjem izrednem zasedanju potrdili območje, o katerem so morali občani ponovno sklepati na ponovljenih zborih občanov. Da bi bil absurd še večji, do sprememb ni prišlo, tako da bo glasovanje v bistvu takšno, kakršno bi lahko bilo že pred tremi tedni, ko je glasovala vsa Slovenija.

V ponedeljek se začne junijsko zasedanje državnega zbora, ki pa ne bo nič manj zahtevno od majskega: po predlogu dnevnega reda je predvidenih kar 54 točk, kot običajno pa se bo ob sprejemanju verjetno še razširil. Poleg cele vrste meddržavnih sporazumov - med njimi je tudi predlog za ratifikacijo sedmih sporazumov z Republiko Hrvaško - je seveda osrednje delo državnega zbora tudi tokrat namenjeno obravnavi in sprejemanju zakonov, med katerimi naj bi jih šest obravnavali po hitrem postopku: spremembe zakona o lastninjenju, o skladu za nasledstvo, o prometnem zakonu na igre na srečo, o agrarnih skupnostih, o zajamčenih osebnih dohodkih, zavarovanju za primer brezposelnosti in o podzemnih jamah. Tri zakone: o omejevanju uporabe tobačnih izdelkov, o inšpekciji dela in o skupnosti študentov pa naj bi po tretjem branju na tem zasedanju dokončno sprejeli. Med drugimi zanimivejšimi temami omenimo še obravnavo strategije razvoja turizma. Dela torej, ki bo trajalo verjetno vse do konca tega meseca. • **Š. Ž.**

Mladi krščanski demokrati

Zavlačevanje z novo koalicijo pretresa SKD

Mladi krščanski demokrati v izjavi za javnost ugotavljajo, da nerazumljivo odlašanje z oblikovanjem nove dvostrankarske koalicije, za katero so se krščanski demokrati nedvoumno opredelili na nedavni letni konferenci v Zagorju, zelo škodljivo vpliva na razmere v stranki SKD, hkrati pa ne prispeva k stabilizaciji izrazito bipolarno razdvojenega političnegaprizorišča v Sloveniji. V sedanji koaliciji, v kateri izrazito prevladuje leva politična opcija nad desnosredinsko, pa tudi pritiski na ministre in poslance SKD, pri MKD vzbujajo skrbi za položaj v stranki, ki jo je pretresel odstop glavnega tajnika Edvarda Staniča, zato predlagajo čimprejšnje imenovanje vršilca dolžnosti, pospešitev pogajanj o novi koaliciji ter sklic kongresa SKD.

Prvo delovno srečanje Poslovno razvojnega sveta LDS

Bo Slovenija postala evropski tiger?

Slovenija ima vse pogoje za to, da do leta 2000 nadoknadi zaostanek za evropskim gospodarstvom, kar mora postati temeljni cilj gospodarske strategije in slovenske industrijske razvojne politike.

Ljubljana, 16. junija - Včeraj se je v palači tovarne Lek v Ljubljani na prvem delovnem srečanju sestal Poslovno razvojni svet LDS, ki deluje v okviru gospodarskega odbora te stranke, in obravnaval zasnovo industrijske razvojne politike Slovenije za obdobje od 1994 do leta 2000. Srečanje je minilo v znamenju precejšnjega optimizma, ki ga vlivajo letos doseženi rezultati prebujanja slovenskega gospodarstva, pa tudi svaril nad tem, da nas lahko nekatera obotavljanja, npr. pri lastninjenju, pri teh smelih načrtih pošteno zavro.

Ton optimizma na tem prvem srečanju Poslovno razvojnega sveta Liberalne demokracije Slovenije je vsekakor vnesel že uvodni nastop predsednika stranke in predsednika slovenske vlade dr. Janeza Drnovška. Če so razni gospodarski forumi pri strankah po definiciji legitimne oblike gospodarskega lobiranja, je ta poslovno razvojni svet pri največji in osrednji vladni stranki mesto, kjer se sooblikuje vladna politika - kanal, po katerem naj bi ugledni gospodarstveniki, predstavniki ekonomske znanosti, vlade in politike s skupnim delovanjem prispevali k še boljši gospodarski strategiji in politiki. Z doseženim se lahko po mnenju premiera dr. Drnovška, kljub neprestanim očitkom o liberalističnem pristopu, zelo pohvalijo, saj podatki o gospodarskih rezultatih prekašajo tudi optimistične ocene: od prvotno načrtovanih 3 odstotkov rasti družbenega proizvoda, ki so jih za leto 1994 bolj z upanjem, kot z realnimi osnovami načrtovali konec lanskega leta, smo po rezultatih prve tretjine leta pristali pri 4-odstotni rasti, če pa se bodo trendi nadaljevali, lahko v tem letu pričakujemo ob koncu leta celo 6- do 7-odstotno rast. Pada nezaposlenost, pod kontrolo je inflacija, naraščajo devizne rezerve. V takih pogojih je seveda izrednega pomena, da se s pravilno gospodarsko strategijo in razvojno politiko izkoristijo vse možnosti in vsi potenciali za razvoj, saj bo prav ta sposobnost, kdo bo znal to najbolje, odločala o tem, kdo bo v mednarodni konkurenci najuspešnejši.

Temeljna izhodišča industrijske razvojne politike Slovenije do leta 2000 je udeležencem razložil državni sekretar dr. Ivo Banič in kot smoter tega dokumenta navedel prizadevanje za to, da se oblikuje nabor usklajenih ukrepov države, ki skupaj vodijo k uresničitvi razvojnih ciljev industrije in morajo biti usklajeni z razvojem gospodarstva, z najboljšim izkoristkom možnosti gospodarskega okolja in resursov države. Temeljni cilj Slovenije v tem obdobju bi moral biti učinkovito zmanjšanje zaostanka za evropskim gospodarstvom tako, da bi ob koncu obdobja dosegli raven med 9 in 10 tisoč dolarji družbenega proizvoda na prebivalca v cenah leta 1993, kar je enako oz. primerljivo tistemu, kar imajo srednje razvite evropske države. Za dosegotakega cilja pa je potrebna optimalna raba obstoječih industrijskih zmogljivosti, pospešena vlaganja v infrastrukturo in gospodarstvo (na ravni četrtine družbenega proizvoda), povečan dotok tujega kapitala, povečanja varčevanje in vlaganja prebivalstva v delnice, lažji dostop do tujih trgov (učinkovitejše vključevanje v mednarodna združevanja), stopnja inflacije pod 12 do 14 odstotkov, urejeno financiranje gospodarstva pod sprejemljivejšimi pogoji, visoka politična stabilnost in pravna varnost. Industrijska politika si mora kot merilo podpore posameznim podjetjem izbrati raven dodane vrednosti na zaposlenega ter doseganje ustrezne gibčne in decentralizirane podjetniške strukture. Industrijska politika mora postati pregledna, socialno znosna in mednarodno sprejemljiva, oportuna za politično opozicijo in v skladu s programom vladajoče(ih) strank(e).

V razpravi so prisotni gospodarstveniki in ekonomski strokovnjaki dodali nekatera opozorila in vidike, ki v predlaganem dokumentu niso bili omenjeni: nujnost vsaj relativnega zmanjševanja javne porabe, omejevanja osebne porabe, ureditve (strogo pregledno centraliziranih) javnih financ, ki naj vse likvidne presežke denarja nameni pospeševanju razvoja gospodarstva, vlaganjem v izobraževanje, veliko bolj učinkovite zunanje politike, pa vse do opozoril, da je počasno lastninjenje tempirana bomba, ki se je vse premalo zavedamo. Iz ust strokovnjakov smo slišali opozorila o tem, da manjka institucionalna analiza, da ima Slovenija pri organizacije družbe še ogromne rezerve, in da bi namesto maksimalističnih razmišljanj bolj kazalo iskati najoptimalnejše možnosti in rešitve. Neizbežno je potrebno upoštevati tudi drugačen odnos do okolja, je opozoril minister za okolje in prostor dr. Pavle Gantar, ministru za ekonomske odnose in razvoj dr. Davorinu Kračunu pa se je zdelo najpomembnejše, da se v stranki poenotijo na svobodoljubnih in svetovljanskih načelih vodenja tudi industrijske politike, ki žal v Sloveniji po njegovem mnenju na političnem prizorišču tako težko dobivajo svoj domicil.

Splošen vtis tega srečanja, ki je bil organiziran v vseh pogledih na precej visoki ravni, je, da je največja vladna politična stranka uspela zbrati dovolj strokovnih in tudi operativnih moči, za oblikovanje strategije in politike razvoja Slovenije, ki utegne postati temelj za to, da naše gospodarstvo v primernih okoliščinah in pogojih "obuje tekaške copate" v neusmiljeni tekmi v mednarodnem merilu. To pa je za Slovenijo tudi edina možnost. • **Š. Žargi**

STRANKARSKE NOVICE STRANKARSKE NOVICE

Socialno krilo Slovenskih krščanskih demokratov

Podpiramo strankino vodstvo

V slovenskih medijih je zlasti ob odstopu glavnega tajnika SKD Edvarda Staniča zaslediti v različnih komentarjih netočne domneve in celo trditve o stališčih in opredeljevanju Socialnega krila SKD, ki se včasih imenuje celo Miklavčičevo krilo. Janez Poštrak, soustanovitelj socialnega krila SKD in dr. Saša Žužek, predstavnica krila v svetu SKD v izjavi za javnost opozarjata, da so kakršnakoli dogovarjanja soustanovitelja krila Franca Miklavčiča s pobudniki "programske koalicije" desnosredinskih strank, Ljudskim krilom SKD v ustanavljanju in v različnih forumih matične stranke s stališči in na način, ki je v nasprotju s sprejetimi sklepi konference SKD, pač lahko le osebno dejanje in opredeljevanje. Na konferenci so z absolutno večino sprejeli stališča, ki naj veljajo do predolgo odlašanega kongresa SKD, in sicer, da podprejo strankino prizadevanje za dvostrankarsko koalicijo in zavrnejo možnost zamenjave vodstva v stranki. Zavrnili so tudi podporo pobudi o vključevanju SLS in SDSS v novo vladno koalicijo, kot pogoju za nadaljnje sodelovanje SKD v dr. Drnovškovi vladi.

Slovenska nacionalna desnica

Kranj potrebuje samostojno carinarnico

Ker se je družbenopolitični zbor kranjske občinske skupščine maja odločil, da zahteva v Kranju oblikovanje samostojne carinarnice, je **Sašo Lap**, poslanec državnega zbora in predsednik Slovenske nacionalne desnice v proceduro državnega zbora vložil delegatsko pobudo za dopolnitev carinskega zakona. Ta zakon bo namreč državni zbor na junijskem zasedanju obravnaval v prvem branju. Na odboru za finance in kreditno monetarno politiko predlog zaradi nasprotovanja predstavnikov vladne koalicije ni bil sprejet, pri čemer Sašo Lap ocenjuje, da edini argument: da ustanavljanje v imenu racionalnosti ni dopustno, ne zdrži. Kranj je regijsko in gospodarsko močno središče, kjer bi samostojna carinarnica omogočala veliko večji pretok blaga pri carinjenju, to pa bi večkratno poplačalo stroške. Nevzdržno je, da blago leži na sedanji izpostavi tudi po nekaj tednov, več kot očitno pa, da je to posledica centralizma, ki želi vse pomembnejše stvari v Ljubljani. Ne glede na sklepe državnega zbora ob prvem branju, je Sašo Lap odločen, da to zahtevo ponovi v obliki amandmaja ob drugem branju.

Združena lista socialnih demokratov

Na reformo lokalne samouprave je potreben moratorij

Strokovni svet Združene liste socialnih demokratov je v pripravah na sejo predsedstva stranke analiziral rezultate nedavnega referenduma o oblikovanju novih občin in ugotovil, da so ljudje z veliko večino odločili proti centralizaciji in razdrobitvi Slovenije, proti predlaganemu projektu teritorialne delitve in proti reformi lokalne samouprave brez jasnih finančnih in upravnih predpisov. Zato so sklenili predlagati svoji poslanski skupini, da se zavzame za **takojšnjo zaustavitev teritorialnega dela reforme lokalne samouprave.** Le tako bomo dobili potrebni čas, menijo v ZLSD, za celovito pripravo reforme in spremembo neustrezne zakonodaje. Zato tudi nasprotujejo kompromisnim predlogom, ki so bili oblikovani v okviru delovne skupine državnega zbora.

Liberalna demokracija Slovenije

Želi Cerkev zabrisati zločine na Urhu?

Svet Liberalne demokracije Slovenije je razpravljal o opustitvi muzejske zbirke na Sv. Urhu oz. njenem prenosu v javnosti nedostopno skladišče. Niso zaskrbljeni zaradi vrnitve cerkvene stavbe njenim prvotnim lastnikom, saj jo je mogoče razumeti kot vrnitev krivično odvzetega premoženja, pač pa so začudeni zaradi nenavadne prostodušnosti, s katero Cerkev želi izbrisati spomin na zločinska dejanja, ki so se zgodila na Urhu. Čeprav je LDS kritična do revolucije, spoštuje narodnoosvobodilni boj, kot povsod po svetu pa med spoštovanja vredna dejanja štejejo tudi spomeniki protifašističnega boja, med kakršne sodi tudi zbirka z Sv.Urha. Upoštevati bi morali, da se na naši zahodni meji krepijo fašistični vzorci, zato je odstranitev zbirke iz cerkve, ki je lahko tudi svarilo proti morebitni vrnitvi državljanske vojne in ideološko utemeljenega ubijanja in mučenja ljudi, kratkovidno dejanje. Pričakujejo, da bo Cerkev sama spodbudila vrnitev zbirke s protivojnim sporočilom, saj dogodki v Bosni dokazujejo, da se grozodejstva vojne ne dogajajo le "neevropskim narodom". • **Novice priredil Š. Ž.**

NIKJER CENEJŠI NAKUP POHIŠTVA
MAŽA
TITOV TRG 7, ŠKOFJA LOKA
TEL.: 064-623-276
3m kuhinje 88.801 SIT
40% AKCIJSKI POPUST
CENE NIŽJE OD TOVARNIŠKIH
DOBAVA POHIŠTVA TAKOJ
Pred nakupom pohištva preverite cene v MAŽI. Splačalo se vam bo !
NMAZ14

JUGOSLOVANSKE REGISTRSKE TABLICE IN VOZNIŠKA DOVOLJENJA JE TREBA ZAMENJATI

25. junija 1994 ob 24. uri prenehajo veljati vsa jugoslovanska vozniška dovoljenja in registrske tablice.

Da ob izteku roka ne bi prihajalo do gneče in slabe volje strank pred našimi vrati, POZIVAMO VSE, ki še vedno uporabljajo stara vozniška dovoljenja in registrske tablice, DA SE ČIMPREJ OGLASIJO PRI NAS.

Delamo nepretrgoma, vse dni v tednu! POHITITE!!!

SEKRETARIAT ZA UPRAVNOPRAVNE IN SPLOŠNE ZADEVE
UPRAVA ZA NOTRANJE ZADEVE
RADOVLJICA

GORENJSKI GLAS
Ustanovitelj in izdajatelj:
Časopisno podjetje GORENJSKI GLAS
KRANJ

Uredniška politika: neodvisni nestrankarski politično-informativni poltednik s poudarkom na dogajanjih na Gorenjskem / **Predsednik časopisnega sveta:** Ivan Bizjak / **Direktor in glavni urednik:** Marko Valjavec / **Odgovorna urednica:** Leopoldina Bogataj / **Novinarji in uredniki:** Helena Jelovčan, Jože Košnjek, Lea Mencinger, Stojan Saje, Darinka Sedej, Vilma Stanovnik, Marija Volčjak, Cveto Zaplotnik, Danica Zavrl-Žlebir, Andrej Žalar, Štefan Žargi / **Lektoriranje:** Marjeta Vozlič / **Fotografija:** Gorazd Šinik / **Priprava za tisk:** Media Art, Kranj / **Tisk:** Podjetje DELO - TČR, Tisk časopisov in revij, Ljubljana / **Uredništvo, naročnine, oglasno trženje: Zoisova 1, Kranj, telefon: 223-111, telefax: 222-917 / Mali oglasi:** telefon: 223-444 - sprejemamo neprekinjeno 24 ur dnevno na avtomatskem odzivniku; uradne ure vsak dan od 7. do 15. ure / Časopis izhaja ob torkih in petkih. Naročnina: trimesečni obračun - individualni naročniki imajo 20 odstotkov popusta. Za tujino: letna naročnina 140 DEM. Oglasne storitve: po ceniku. Prometni davek po stopnji 5 odstotkov v ceni časopisa (mnenje RMI 23/27-92), CENA IZVODA: 80,00 SIT.

V ponedeljek bodo v Škofji Loki volili župana

Za župana poslanci predlagali dva kandidata

Za novega predsednika škofjeloške občinske skupščine so skupine poslancev predlagale Gorazda Krajnika in Igorja Drakslerja, Peter Hawlina pa je prepričan, da bodo spoznali, da je zemlja okrogla.

Škofja Loka, 16. junija - Kot je sklenilo predsedstvo, skupaj s predstavniki političnih strank, naj bi v ponedeljek na podlagi tolmačenja statutarno-pravne komisije občinska skupščina ugotovila, da je Peter Hawlina odstopil s funkcije predsednika skupščine in izvolila novega. Do srede, ko so postavili rok, sta prispela dva predloga kandidatov, pisma "bivšim delegatom" od Petra Hawline pa ne bodo poslali.

Ker je bil rok za oddajo poslanskih predlogov kandidatov za novega predsednika skupščine v torek ob polnoči, so morali v tajništvu občinske skupščine počakati še na sredino pošto, med katero sta bila dva predloga: skupine 7 poslancev (večine iz LDS) za sedanjega podpredsednika občinske skupščine Gorazda Krajnika in 16 poslancev (strank nekdanjega Demosa) za Igorja Drakslerja, ki poleg poslanske dolžnosti opravlja tudi funkcijo predsednika upravnega odbora Sklada stavbnih zemljišč. Dosedanji predsednik Peter Hawlina tudi ne "odneha". Tudi tokrat je napisal pismo, ki ga je naslovil na, po njegovem mnenju "bivše delegate" - podpisal pa se je kot **fantomski predsednik** - v katerem opozarja delegate, da ni odstopil, pač pa se mu je iztekel mandat, ki mu ga lahko podaljšajo le volivci, mediji pa da špekulirajo z njegovim statusom. Med drugim dobesedno pravi: **"V Gorenjskem glasu ste namreč lahko prebrali, da razmišljam o vrnitvi na predsedniško mesto. Novinarju sem res dejal, da sem v primeru pravilnosti tolmačenja o podaljšanju mandata predsednik še vedno jaz. S tega mesta bi v teh razmerah sam morda lahko razmišljal o odstopu, kdo drug pa o moji razrešitvi. Poskus kvalifikacije mojega statusa z odstopom bi torej najlažje ovrgel s tem, da spet začnem uradno opravljati predsedniško funkcijo. To možnost sem nakazal novinarju kot tisto, ki bi se je poslužil, če bi želel zadevo gnati do absurda.**

Tega pa po vsej verjetnosti ne bom počel. Po naravi sem bolj lene sorte in nerad delam tisto, kar se opravi samo od sebe. To bi sicer storil samo v primeru, ko ne bi privoščil veselja tistim, ki ga ne zaslužijo..." Na koncu pisma jih opominja na to, kaj so o poteku mandata govorili na skupščini pred pol leta, in da je ponosen na to, da jim je vedno, kadar se je resnica morala tehtati v skupščini, uspelo ugotoviti, da je zemlja okrogla.

Neuradno smo izvedeli, da ni nikogar, ki bi lahko odločil, da se to pismo razpošlje delegatom, še bolj pa je verjetno, da se vsa ta pisanja razumejo kot več ali manj neumestne šale. To nenavsezadnje potrjuje tudi pogled na vabilo, kjer so poročilo predsednika o njegovem delu in delu v predsedstvu dali v narekovaj. • **Š. Žargi**

V ponedeljek bo zasedala škofjeloška občinska skupščina

O črnih gradnjah in občinskih priznanjih

Škofja Loka, 16. junija - Zelo verjetno je, da bo ponedeljkovo zasedanje škofjeloške občinske skupščine minilo v znamenju volitev novega župana, je pa na dnevnem redu še nekaj pomembnih točk, ki si zaslužijo pozornost. Tudi zgodba s poročili za lansko leto očitno še ni končana.

Še preden se bodo delegati škofjeloške občinske skupščine lotili zahtevnejših točk dnevnega reda - o tem kaj je pripravljeno za volitve župana poročamo posebej - naj bi obravnavali predlog sklepa o podelitvi letošnjih občinskih priznanj. Predlagani so: za naziv častni občan **dr. Aleksandra Kornhauser** za dosežke strokovnega in znanstvenega dela doma in v mednarodnem strokovnem svetu; **Janez Ziherl**, postumno, za življenjsko delo na gospodarskem, kulturnem, športnem in turističnem področju promoviranja Škofje Loke doma in v tujini; za zlati grb ni predlogov, za srebrni grb pa so predlagani: **Miroslav Bonča** ob 40-letnici mašniške službe ter za zasluge pri gradnji in obnovi sakralnih spomenikov; **Silva Brank** za velik osebni prispevek v loški kulturi; **Alfonz Grojzdek** za izredno delavnost v škofjeloški župniji v preteklih 17 letih, **Planinsko društvo Železniki** ob 85. letnici delovanja; **Rudi Zadnik** za dolgoletno in uspešno delo na področju požarnega varstva in delo z begunci; in za bronasti grb: **Mešani pevski zbor Lubnik** za izredno uspešno 15- letno delovanje.

Druga pomembnejša točka tokratnega zasedanja naj bi bila legalizacija črnih gradenj z odlokom o prostorsko ureditvenih pogojih za sanacijo degradiranega prostora, omenili pa smo že, da je na dnevnem redu tudi poročilo o delu predsednika občinske skupščine in delu predsedstva. Dodamo naj še, da je predsednik izvršnega sveta v odgovoru na delegatsko pobudo oz. zahtevo, da izvršni svet pripravi novo poročilo o delu v lanskem letu, tako zahtevo zavrnil s trditvijo, da prvotno podano poročilo ni bilo korektno obravnavano, in da zahteva uvrstitev tega poročila v nespremenjeni obliki ponovno na dnevni red. • **Š. Ž.**

S seje kranjske vlade

Sava bo šla po delavce na Ptuj

Za večizmensko delo v tovarni ne dobe brezposelnih ljudi, očitno jih bo treba bolje plačati

Kranj, 17. junija - Izvršni svet je uveljavil prakso, da k obravnavam gospodarskih rezultatov vabi tudi direktorje kranjskih podjetij. V sredo je bil gost občinske vlade direktor Save Viljem Žener.

Med drugim je debata nanesla tudi na zaposlovanje in brezposelnost. Marca letos je bilo v kranjski občini zaposlenih 28.104 delavcev (365 manj kot konec minulega leta), brezposelnih pa je bilo po podatkih kranjske enote Zavoda za zaposlovanje 4923 ljudi. Viljem Žener je prepričan, da je dejanska brezposelnost znatno nižja od statistične. To je podkrepil z izkušnjo iz Save, kjer zelo težko dobe domačine, zlasti za tri- ali štiriizmensko delo. Ko jih že dobe in priučijo, mnogi odidejo v privlačnejše službe. Očitno je, da Slovenci težjih izmenskih del praviloma ne bodo več delali, rešitev (dolgoročna) pa po Ženerjevo niso višje plače, s katerimi bi si podjetja "kradla" delavce. V Savi so lani odslovili 130 tujcev, Slovencev zdaj ne dobe. Nekaj delavcev zato nameravajo pritegniti s Ptuja in jih namestiti v samskem domu.

O savskem problemu je bilo bežno govora tudi na popoldanski seji predsedstva kranjske skupščine, ki bo ta mesec obravnavala zaposlovanje v minulem letu in načrte za to leto. Dejansko Zavod za zaposlovanje praviloma brez uspeha pošilja brezposelne delavce v Savo. Večina delo zavrne, ker je težko, izmensko in tudi slabo plačano (okrog 30.000 tolarjev nam mesec), čeprav zaradi odklonitve izgube nadomestila in pomoči, ki gredo brezposelnim. V zvezi s tem je bilo slišati mnenje, nasprotno Ženerjevemu, da bo takšna dela pač treba bolje plačati.

Sicer pa se v kranjski občini pozitivni trendi v gospodarstvu nadaljujejo tudi letos. Tako je v prvih treh mesecih, primerjano z enakim lanskim obdobjem, industrijska proizvodnja narasla za dobrih osemnajst odstotkov, produktivnost za 22 odstotkov, povprečna vrednost zalog se je zmanjšala za slabe tri odstotke, uvoz je bil 27-odstotno pokrit z izvozom, ta je znašal okroglo 97 milijonov dolarjev. Kar za 42 odstotkov več denarja kot lani je šlo za investicije (983,3 milijona tolarjev) **H. Jelovčan**

KUHINJE IZ UVOZA
KOCKA
POSEBNA PONUDBA: ORTOPEDSKI JOGI
Pokličite TRGOVINA S POHIŠTVOM, Sp. Besnica 81 064/403-871

Škofjeloški izvršni svet o Visokem

Za dvorec Visoko je potreben ponoven razpis

Škofjeloška vlada se je seznanila s prošnjo Ljubljanske Nadškofije za dolgoročni najem Visokega za ureditev duhovno izobraževalno rekreacijskega centra

Škofja Loka, 16. junija - Na zadnji seji škofjeloške vlade so člani (ne pa novinarji!) dobili v informacijo o dopolnjeni prošnji Nadškofijskega ordinariata Ljubljane za dolgoročni najem Visokega. Predsednik Demšar zanika, da bi kdaj omenil zaprtost.

Razmišljanje o tem, da bi Tavčarjev dvorec in posest v obliki dolgoročnega najema namenili za duhovno-izobraževalno-rekreacijski center Ljubljanske nadškofije na škofjeloškem izvršnem svetu ni bilo obravnavano prvič, prvič pa je bila ta možnost po protestni tiskovni konferenci poljanskih študentov omenjena pred novinarji. Člani izvršnega sveta so dobili tokrat z gradivom dopolnjeno prošnjo Nadškofijskega ordinariata iz Ljubljane, vendar jih je zanimala predvsem formalna plat: ali je namreč rok za prijave na razpis "Iščemo dobrega gospodarja" za Visoko še odprt, ali pa je že potekel. Ker so strokovne službe ugotovile, da je razpis že zaključen, so se odločili, da ga ponovijo.

V prošnji Ljubljanske nadškofije za dolgoročni najem Visokega - zainteresirani so za vse: hišo, gospodarsko poslopje, kozolec in pripadajoče zemljišče - so predstavljeni načrtovani programi in izraba prostorskih možnosti. Programi so razvrščeni v tri skupine: za osnovnošolske otroke ter za mladino od 15. do 25. leta (ob koncu tedna, v štirih počitniških tednih med letom in v šolskih počitnicah - letovanja, zimovanja povezana z duhovnostjo in različnimi vsebinami v obliki likovnih, gledaliških, glasbenih in literarnih delavnic, ekološki tabori, ročne spretnosti, dopolnilno izobraževanje; strnjena kateheza in rekreacija; dnevi zbranosti, tedni duhovnosti, izobraževanje in priprava na zakon - tudi seminarji z mednarodno udeležbo) ter programi za odrasle (za izobražence, upokojence, župnijske pastoralne svete, pevski zbori, duhovna gibanja, laiška združenja, medžupnijska srečanja, dekanijska srečanja, zakonska občestva). Pri načrtu prostorske izrabe pa omenimo, da naj bi v kleti dvorca bila poleg servisnih prostorov dva klubska za večerno družabnost, v pritličju recepcija, prostori uprave, Tavčarjeva spominska soba in stanovanja za osebje, v nadstropju in na podstrešju pa po štirje apartmaji in dva prostora za delo v skupinah. V gospodarskem poslopju naj bi bila v pritličju kapela, jedilnica, kuhinja in pralnica, v nadstropju apartmaji, podstrešje pa v celoti namenjeno rekreaciji.

Glede sporne odprtosti ali zaprtosti teh objektov pa lahko preberemo v prošnji pri opredeljevanju namena pritličja tudi naslednji stavek: "Vstopna veža naj bi bila namenjena recepciji ter informacijam in gostinskim storitvam obiskovalcem, ki bi imeli v določenih urah dneva dostop v hišo in okolico dvorca."Predsednik izvršnega sveta Škofje Loke Vincencij Demšar je vesti komentiral takole: **"Možnost najetja Visokega smo s predstavniki Nadškofijskega ordinariata Ljubljana obravnavali konec maja, ko so se na občini in na Visokem, kot še mnogi drugi interesenti, oglasili. Med njimi lahko omenim tudi Saint center iz Grosupljega, pa predstavnike Caritasa, kjer smo se pogovarjali z g. Prelcem, ki v Sloveniji pomeni nekaj podobnega, kot v Italiji Don Pirino, in bi želel urediti dom za zasvojeno mladino, pogovarjali smo se s predstavniki Mesta Ljubljane, ki so razmišljali o tem, da bi na Visokem uredili nekakšno reprezentančno rezidenco za svoje pomembnejše goste, in še vrsto drugih. Sam sem menil, da je posebnega pomena, da se o prošnji izrečejo tudi ljudje iz neposredne okolice, zato smo na Krajevno skupnost Log naslovili prošnjo, da to obravnavajo. Obvestilo iz izredne seje sveta te KS kaže, da se s to idejo strinjajo. Izvršni svet je bil mnenja, da gre v primeru Nadškofijskega ordinariata za sprejemljivo ponudbo oz. prošnjo, zahteval pa je, da se preveri, ali razpis, s katerim smo iskali ponudnike, še velja. Izkazalo se je, da so razpisni roki iztekli, zato smo se danes odločili, da v izogib kakršnimkoli očitkom razpis ponovimo. To hkrati pomeni, da se lahko na razpis javi še kdo drug, in če bodo ponudbe zanimive, jih bomo vsekakor resno proučili.**

Na to, da bo Visoko za obiskovalce zaprto, kar sem prebral v nekaterih medijih, med njimi tudi v vašem časopisu, in mi je v usta položila na tiskovni konferenci študentov Poljanske doline Elizabeta Štravs, pa moram odločno zanikati in povedati, da kaj takega nisem nikoli izjavil. Očitno postaja, da se pripravlja kampanja proti temu, kar je v naših političnih razmerah pričakovati, ni pa prav, da se pri tem uporabljajo neresnice." • **Š. Žargi**

Novinarska konferenca o zasedanju stalnega komiteja Svetovne poštne zveze

Bled bo gostitelj

Ponovno priložnost, da se Slovenija in slovenska pošta predstavita svetu

Ljubljana, 15. junija - Na novinarski konferenci so predstavniki PTT podjetja Slovenije povedali, da bo zasedanje stalnega komiteja Svetovne poštne zveze (UPU) potekalo od 21. do 23. junija na Bledu. Sodelovalo bo devetnajst držav, udeležili pa se ga bodo tudi generalni direktorji pošt držav srednje in vzhodne Evrope ter opazovalci in konzultanti Svetovne poštne zveze. Srečanje organizirata Republika Slovenija. V bistvu bo šlo za nadaljevanje ministrske konference držav srednje in vzhodne Evrope, ki je bila lani septembra v Budimpešti. Celoten projekt pa ima namen spodbuditi in pospešiti razvoj pošte in poštnih storitev v teh državah. Slovenija je na lestvici kakovosti poštnih storitev precej visoko, zato ni tako presenetljivo, da ji je bila zaupana organizacija letošnjega srečanja, je pa, po besedah predstavnikov PTT-ja to velika čast in zato dogodku, ki je na mednarodni ravni posvečajo veliko pozornost.

Svetovna poštna zveza - UPU je bial ustanovljena že leta 1874 in je danes specializirana organizacija v okviru OZN. Njena temeljna naloga je urejanje mednarodnega poštnega prometa. Najvišji organ UPU-ja je kongres, ki se sestaja vsakih pet let. Zadnji je bil v Washingtonu leta 1989 tako, da bo naslednji letos septembra v Seulu. Na njem naj bi prišlo do delne reorganizacije zveze in razmejitve regulativnih in operativnih pristojnosti. Na Bledu bo torej priložnost za pogovore in priprave na kongres v Seulu, hkrati pa bo to eden zadnjih sestankov na mednarodni ravni pred odhodom v Južno Korejo.

Slovenija je postala polnopravna članica Svetovne poštne zveze avgusta 1992. S tem je slovenska pošta pri opravljanju mednarodnih poštnih storitev postala enakopravna z drugimi članicami, kar pomeni, da ji za opravljanje poštnih storitev v mednarodnem prometu ni treba sklepati dogovorov ali pogodb z vsako državo posebej, ampak se poštne storitve opravljajo v skladu za akti, ki veljajo v UPU-ju.

Na srečanju na Bledu bodo govorili predvsem o nadaljnjem sodelovanju med poštami srednje in vzhodne Evrope, o možnih oblikah pomoči s strani razvitejših držav, do katere ima Slovenija kot polnopravna članica UPU-ja tudi pravico, potekale pa bodo tudi že omenjene priprave na jesenski kongres v Seulu. Blejskega sestanka, ki bo potekal v štirih delovnih jezikih (francoskem, ruskem, angleškem in slovenskem) se bodo udeležili tudi nekateri visoki uradniki Svetovne poštne zveze, med njimi namestnik generalnega direktorja g. Jaime Ascadoni in pomočnik generalnega direktorja g. Muossibahou Mazou.

• **E. Gradnik**

Povsem nov celovit sistem kakovostnih in cenovno ugodnih avtomobilskih zavarovanj
AVTO Adriatic
za Gorenjsko
Za vse podrobne podatke pokličite po telefonu KR 211-688.
Adriatic

Žoganje

Vse pogostejše so ugotovitve vodstev krajevnih skupnosti, da reševanje različnih vzdrževalnih ali obnovitvenih del s področja komunalne infrastrukture, za katero pa so recimo uradno pristojne republiške oziroma državne službe in organi, "pristajajo na njihovih plečih". Ne sicer finančno, za kar v krajevnih skupnostih krajanov tudi ne bi (želeli) mogli zainteresirati. Veliko dela pa imajo običajno pri razreševanju prostorskih oziroma lastninskih vprašanj in iskanju različnih soglasij.

Ker gre običajno za zahtevna tudi strokovna vprašanja, za kar v vodstvih krajevnih skupnosti seveda niso usposobljeni, pa tudi časa za tovrstna dela nimajo, še toliko bolj "pogrešajo sodelovanje in podporo" ustreznih in odgovornih ter za to usposobljenih občinskih služb in organov. Ponekod se je sicer "naveza" krajevna skupnost ta ali ona republiška uprava ali služba obnesla, največkrat pa so se stvari zapletle in zapletale in morda prav zato postale že nekakšna "preizkušena strategija" čimkasnejše oziroma okrnjene porabe denarja davkoplačevalcev v državni bagajni.

Če je tovrstno žoganje mimo "občinskega igrišča" na področju komunalne infrastrukture še nekako razumljivo, pa je kar preveč cinično, da se mora zaradi podobne ali kakšne drugačne občinske strategije krajevna skupnost ukvarjati s prostorskimi variantami za otroško varstvo. Pa vendar se dogaja tudi to. • **A. Žalar**

Spominska soba o predoru Karavanke

Promet skozenj narašča

Ob tretji obletnici otvoritve so na Hrušici odprli tudi spominsko sobo o gradnji predora Karavanke.

Jesenice, junija - Predor Karavanke, ki je deveti največji v Evropi in šestnajsti na svetu, se je ob tretji obletnici otvoritve tudi s spominsko sobo o gradnji tega zahtevnega mednarodnega prometnega objekta pridružil tovrstnim objektom v svetu. Sobo je ob tretji obletnici odprl vodja projekta izgradnje predora inž. Boris Mikuš.

Ob tretji obletnici, odprt je bil 1. junija 1991, se je predor Karavanke tudi s spominsko sobo pridružil tovrstnim velikim prometnim objektom v svetu. V sobi, ki sta jo uredila vodja projekta izgradnje inž. Boris Mikuš in Dovžan, ureditev pa so omogočili sponzorji, so predstavljene projektne, gradbene, geološke in druge značilnosti med gradnjo predora.

Na priložnostni slovesnosti ob otvoritvi sobe je v imenu Družbe za gradnjo avtoceste v R Sloveniji Metod di Batista med drugim povedal, da so 26. novembra lani zabeležili milijonto vozilo, ki je s slovenske smeri odpeljalo skozi predor. Promet skozenj pa nenehno narašča in je aprila letos znašal povprečno 3.600 vozil v obeh smereh na dan. Sicer pa je bil predor grajen za 6.000 do 8.000 vozil v obeh smereh na dan.

Kar pa zadeva slovenske avtoceste se bo ta mesec začela gradbena sezona na več odsekih za izgradnjo 80 kilometrov novih avtocest, v načrtu, za kar je potrebna še zelena luč državnega zbora, pa je do konca leta načrtovano odprtje gradbišč še za dodatnih 40 kilometrov avtocest v Sloveniji. • **A. Žalar**

Mednarodni tabor Gorje 94

Gorje - Od 1. do 20. julija bo v Gorjah mednarodni tabor s socialnimi, kulturnimi, ekološkimi in drugimi programi. V taboru bodo sodelovali tudi strokovnjaki iz Triglavskega narodnega parka, Limnološke postaje Bled, gozdarske službe, Republiške pospeševalne kmetijske službe, Centra za socialno delo iz Radovljice in drugi. Tabor bo potekal tudi na Mežaklji, Pokljuki in v dolini Radovne. Roman Peterman, ki se ukvarja s pripravo in organizacijo mednarodnega tabora, v katerem bo sodelovalo 22 udeležencev petih različnih nacionalnosti, je povedal, da je namen tovrstnih "campov" zapolnitev praznine, ki nastaja med šolo in tistimi ustanovami, ki se ukvarjajo z delikventi, vmes pa ni nekega vodila ali organizacije, ki bi poskrbela za mlade. Ker bodo vsi pri organizaciji tabora delali zastonj, prosijo morebitne sponzorje, da se oglasijo v krajevni skupnosti Gorje. • **E. Gradnik**

Potujoča razstava starih vozil

Velesovo - V sodelovanju s krajevno skupnostjo Velesovo na območju kranjske občine bo Klub ljubiteljev klasičnih in športnih vozil iz Ljubljane v soboto , 25. junija, pripravil pred samostanom v Adergasu zanimivo potujočo razstavo starih in malo manj starih vozil. To bo tradicionalni rally veteranov, ki bo v soboto in nedeljo na Gorenjskem in se bo začel v soboto ob 9. uri v Kamniku, v Adergasu pa bo postanek od 10. ure naprej s tako imenovano časovno kontrolo. Na sestanku v začetku tedna v Adergasu so povedali, da bo v rallyju sodelovalo okrog 100 tekmovalcev iz Avstrije, Italije, Hrvaške in Slovenije. V Adergasu, kjer si bodo lastniki oziroma tekmovalci ter številni spremljevalci ogledali tudi samostan in se okrepčali, bo postanek hkrati priložnost za ljubitelje starih avtomobilov, da si jih bodo lahko ogledali. Karavana bo potem v soboto nadaljevala pot prek Krope, Ribnega, Bleda, Gorij, Radovne in Mojstrane v Kranjsko Goro. V nedeljo pa se bo prek Jesenic, Žirovnice, Begunj, Tržiča, Golnika, Kranja, Škofje Loke in Medvod ob 15. uri vrnila v Ljubljano. • **A. Ž.**

UNITECH LTH-OL d.o.o.

Škofja Loka

Družba v večinski lasti avstrijskega partnerja vabi k sodelovanju

VEČ ORODJARJEV - SPECIALISTOV
za tlačna orodja (IV. ali V. stopnja šolske izobrazbe)

- za nedoločen čas
- s 3-mesečnim poskusnim delom
- 3 leta delovnih izkušenj

Kandidati lahko pošljejo svoje ponudbe z ustreznimi dokazili v 15 dneh po objavi razpisa na naslov: **UNITECH LTH - ORODJARNA IN LIVARNA d.o.o., Vincarje 2, 64220 ŠKOFJA LOKA, Kadrovska služba (za razpis).**
O izbiri bomo kandidate obvestili v 15 dneh po končanem postopku.

Srečanje v KS Podlanišče

Zakaj samo demografska krajevna skupnost?

Predsedstvo občinske skupščine Idrija se je na Kladju skupaj s predstavniki občine Škofja Loka sestalo z vodstvom krajevne skupnosti Podlanišče.

Kladje - Sovodenj, 16. junija - Predvsem dobre prometne oziroma cestne povezave so tiste, ki so "zdravilo" za demografsko ogroženost, za katero v krajevni skupnosti Podlanišče na meji občine Idrija z občino Škofja Loka sicer ugotavljajo, da se je "zaustavila", vendar imajo še vedno kar nekaj deset kilometrov slabih cest, pa tudi s telefoni niso najbolje pokriti. Sicer pa je bila v sredo zjutraj seja predsedstva občinske skupščine Idrija s predsednikom Janezom Podobnikom zadnja, potem ko je vodstvo občinske skupščine v tem mandatnem obdobju obiskalo vse krajevne skupnosti v občini Idrija.

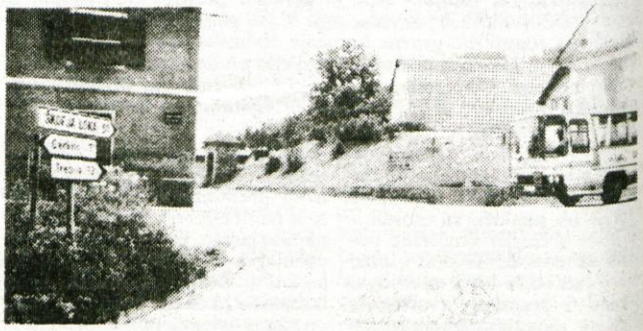

Kladje: pogoj za razvoj so dobre prometne povezave.

Da so se tokrat srečali s predstavniki občine Škofja Loka (Miha Bizjak in Franc Rupar) ni bilo naključje, saj je eden od skupnih ciljev obeh občin in krajevnih skupnosti Sovodenj ter Podlanišče ureditev cestne povezave med Ermanovcem in Kladjem. Član izvršnega sveta Škofja Loka Franc Rupar je, tako kot do zdaj, tudi pri tej in drugih skupnih akcijah pozdravil sodelovanje in zagotovil podporo v imenu občinske vlade in odsotnega predsednika IS Vincencija Demšarja. Da sami zberejo nekaj denarja, so zagotovili tudi predstavniki krajevne skupnosti Podlanišče s predsednikom Jankom Primožičem. Predsednik občinske skupščine Idrija dr. Janez Podobnik pa je zagotovil, da si bodo na ta način lahko pridobili tudi denar iz tako inenovanega občinskega B programa, kjer je zagotovljenih 25 milijonov tolarjev.

Še bolj kot cestno povezavo med Ermanovcem in Kladjem pa so v krajevni skupnosti Podlanišče opozorili na potrebno urejanje nekaj deset kilometrov lokalnih in krajevnih cest ter poti do posameznih domačij. V KS Podlanišče z naselji Cerkljanski vrh, Podpleče in Podlanišče, kjer je od 300 prebivalcev okrog 15 kmetij, pa si ne znajo razložiti, zakaj so samo demografsko ogrožena krajevna skupnost, ne pa tudi višinska, kot je na primer sosednja Oselica. Po mnenju članov sveta KS pa bi se morala občina Idrija tudi pri preskrbi z vodo in podpori pri tovrstnem investiranju lastne udeležbe krajanov zgledovati po občini Škofja Loka.

Člani predsedstva pa so zagotovili vso pomoč pri urejanju lastninskih vprašanj v krajevni skupnosti; predvsem kar zadeva stavbo nekdanje šole in kamnoloma. Kar pa zadeva telefonijo, bodo skušali navezati stike s PE PTT Kranj, da bi potrebne nove telefonske priključke v krajevni skupnosti Podlanišče skušali zagotoviti v centrali na Sovodnju, ker je na njihovem območju centrala polna.

Precej kritični pa so bili predstavniki obeh občin in krajevnih skupnosti Sovodenj ter Podlanišče glede obnove ceste Sovodenj -Kladje. Rekonstrukcija ceste traja namreč že sedem let in kaže, da še ne bo končana. Za ureditev odvodnjavanja, vertikalne in talne signalizacije ter ureditev brežine potoka na Sovodnju namreč manjka 7 milijonov tolarjev. Sovodenjčani pa so slabe volje, ker so ob rekonstruirani cesti ostali brez avtobusne postaje. • **A. Žalar**

Praznovanje na Jezerskem

Ohranjanje dediščine in TV

Jezersko, 16. junija - Praznovanje v krajevni skupnosti Jezersko se je začelo že minulo soboto z uspelo meddržavno gasilsko vajo, osrednja prireditev pa bo to soboto, 18. junija, ko bodo ob 18.30 v dvorani kulturnega doma Korotan podelili tudi krajevno priznanje.

Milan Kocijan

Krajevna skupnost Jezersko, kjer so se na nedavnem referendumskem odločanju opredelili za samostojno občino Jezersko, so tudi lani uspešno uresničili program, ki so si ga zastavili. Lotili so se gradnje TV pretvornika za prvi in drugi program. Akcija jim je ob lastnem prispevku in delu uspela in od nedavnega večina krajanov spremlja oba slovenska TV programa.

Druga večja akcija po obnavljanju cerkve sv. Andreja na Ravnah je bila obnova najstarejše cerkve sv. Ožbolta na Jezerskem. Akcijo so pred nedavnim uspešno sklenili. **"Kar zadeva sanacijo jezera, so se lani stvari več ali manj po nepotrebnem zaradi lastništva zapletle in tako sanacija jezerske kotanje še čaka. Uspeli pa smo urediti kamp in po lanski in letošnji očiščevalni akciji temeljito očistiti tudi strugo Jezernice. Pred nedavnim smo končali na območju krajevne skupnosti tudi več asfaltiranj. Pri tej akciji velja še posebej pohvaliti gasilsko društvo, trgovino Jezerjan in krajane zaselka Kanonir in Gaštej,"** je pred nedavnim ocenil predsednik sveta KS **Milan Kocijan.**

Pred osrenjo prireditvijo v soboto bo ob 16. uri na Jezerskem tudi kolesarska dirka z gorskimi kolesi, ob 18. uri bo ogled gasilske opreme, po osrednji prireditvi v domu pa bo ob 20. uri odbojkarski turnir. • **A. Žalar**

Lovci so čistili gozd

Radovljica - V zaključek tedna gozdov zadnji teden v maju so se vključili tudi lovci Lovske družine Begunjščica. Čistili so revirje. Akcija je bila uspešna, rezultat pa žalosten. Naložili so kar devet traktorskih prikolic, en kamion in šest drugih vozil najrazličnejših odpadkov v gozdovih ob 38 kilometrih gozdnih cest in 11 kilometrih potov ter na 11 hektarih gozdnih jas. Zbrano navlako - od štedilnikov, bojlerjev, kopalnih kadi, vzmetnic, avtomobilskih školjk, koles, mopedov in podobne so odpeljali na odlagališče na Črnivcu. Lovska družina Begunjščica ima 5000 hektarov lovišč in 10 lovskih revirjev.

Planine vabijo

Kališče in Ledine odprta

Kranj, 16. junija - Minuli teden je Planinsko društvo Kranj ob pomoči helikopterja letalske enote Policije usposobilo vlečnico na ledeniku Pod Skuto, kjer je snega dovolj in bo letos smuka mogoča do začetka avgusta. Zaradi zanimanja za smučanje so se v društvu odločili, da bo dom na Ledinah od 25. junija naprej odprt neprekinjeno. Že v soboto, 18. junija, pa bodo odprli tudi dom na Kališču, kjer so letos ob podpori Gradbinca, Metalke, Slovenijalesa, Doma Žabnica je še nekaterih donatorjev gorski reševalci po skoraj 35 letih uredili sanitarije.

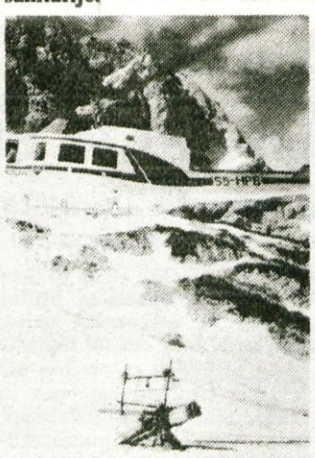

Pred dnevi pa se je na Kališču zbralo tudi 12 članov gorske straže. S profesorico botanike in prvo Slovenko, ki je osvojila Everest, Marijo Štremfelj so se podali po botanični poti od Kališča prek Zaplate do Jakoba in se pogovorili o položaju, vlogi in nalogah gorske straže. Ugotovili so, da je zakon o varstvu okolja zaščitil vrsto živalskih vrst, gorsko cvetje pa nekako zanemaril. Na tej poti je precej zanimivega in že redkega cvetja, zato bodo predlagali, da se nekatere vrste primerno zaščitijo. Predlagajo tudi, da se ponovno organizira paša ovac na Zaplati, kot nekdaj, ko je za ovce skrbel pastir. Na Jezerskem pa so kot kriltično ocenili postopno zasipanje Anclovega.

Na sliki: Pri postavljanju žičnice na Ledinah je sodeloval tudi helikopter. • **A. Ž. - foto: F. Ekar**

Trgovski center
Deteljica
Bistrica pri Tržiču

OBRTNIŠKI SEJEM

sobota, 18. junija 1994

Program:

■ PRODAJA OBUTVE, USNJENE GALANTERIJE, TEKSTILA IN ŠPORTNE OPREME PO SEJEMSKIH CENAH OD 8.00 DO 17.00 URE

■ ŽIVILA ZELENI BISTRO: DEGUSTACIJA SLAŠČIC KRANJSKEGA KOLAČKA

■ NASTOP FOLKLORNE SKUPINE KARAVANKE OB 9.30 URI

■ ZABAVA Z DUOM "X" IZ TRŽIČA OD 10.30 URE DALJE

Vabljeni!

Informacije: Zbornica obrti in podjetništva Tržič, Predilniška cesta 8, 64290 Tržič, ☎/fax 064/50-669

Odnos do zdravja in zdravstva se spreminja

Zdravje je prvo med vrednotami

Večina ljudi daje zdravju prednost pred drugimi vrednotami, je ugotovila raziskava iz projekta Slovensko javno mnenje, ki so jo po dvanajstih letih znova opravili o zdravju in zdravstvu.

Ljubljana, 13. junija - Izsledke raziskave sta na novinarski konferenci ministrstva za zdravstvo (naročnika raziskave) predstavila vodja projekta Slovensko javno mnenje in množične komunikacije prof. dr. Niko Toš in dr. Mitja Hafner Fink. Kar 60 odstotkov anketiranih je zdravje uvrstilo na prvo mesto med vrednotami, pred družino, delo, denar, domovino, prijatelji...

Bolje skrbimo za lastno zdravje

Ljudje se očitno vse bolj zavedajo dejstva, da lahko sami največ pripomorejo k zdravju, ki predstavlja pomemben steber kvalitete življenja. Anketa jih je povprašala po življenjskih navadah (le polovica vprašanih se redno ukvarja s športom), po prehrambenih navadah (sodeč po raziskavi niso kritične, saj večina zlasti starejših ljudi vsak dan zajtrkuje, uživa sadje, zelenjavo in mlečne izdelke, žal pa tudi veliko svinine in malo rib) in po nekaterih socialnih in psiholoških vidikih zdravja. Tako zlasti mlajši pogosteje izjavljajo, da se počutijo srečne kot starejši, občutek sreče je močnejši tudi pri višje izobraženih. Enako velja za delovne obremenitve: kar polovica višje izobraženih jih je zaradi tega izpostavljenih stresu. Le četrtina manj izobraženih je po lastnih izjavah podvržena stresom, pač pa je pri tem sloju prebivalstva močnejši občutek žalosti in pobitosti, ti porabijo tudi več zdravil.

Povprašali so jih tudi po odnosu do zdravja: več kot tri četrtine anketiranih se zaveda, da lahko sami veliko storijo za zdravje. Dve tretjini jih tudi meni, da sami dovolj storijo za lastno zdravje, le tretjina jih je nekoliko bolj samokritična. Toda ko so jih vprašali po pogostosti obiskov pri zdravnikih, jih kar dobra petina nikoli ne obišče zdravnika. Največ je tistih, ki gredo na pregled do dvakrat letno. Med tistimi, ki zdravnika obiščejo tudi do šestkrat na leto, je največ starejših. Ko so leta 1981 nazadnje opravili raziskavo o zdravju, je desetina ljudi zdravnika obiskala zaradi pregleda, domala tretjina pa zaradi bolezni. Po letošnji raziskavi je le še petina tistih, ki so morali k zdravniku zaradi bolezni, pa tudi na preglede hodijo manj pogosto. Pacienti so danes očitno tudi bolj kritični do storitev v zdravstvu: danes jih je veliko manj prepričanih, da zdravstvo zanje stori vse, kar je v njegovi moči.

Do zdravstva smo bolj kritični

Anketirance so vprašali tudi po zasebnem zdravstvu: višje izobraženi pogosteje izkoriščajo storitve zasebnega zdravstva, domala polovico vprašanih tudi v celoti plača storitve, več kot 80 odstotkov jih je s storitvami tudi bolj zadovoljnih kot z javnim zdravstvom. V slednjem anketirance najbolj motijo dolgotrajne čakalne dobe pri splošnih zdravnikih in specialistih ter razni privilegiji. Še leta 1981 je le 12 odstotkov vprašanih izjavljalo, naj bi pravico do zdravstvenih storitev uveljavljali le tisti, ki plačujejo prispevke, v letošnji raziskavi je o tem prepričanih že 36 odstotkov ljudi. Enake pravice za vse je pred desetletjem zagovarjalo 83 odstotkov vprašanih, danes je teh manj kot polovica. Naročnika raziskave (zdravstveno ministrstvo in zavod za zdravstveno zavarovanje) je tudi zanimalo, kako so lani uvedene novosti v zdravstvenem sistemu vplivale na raven zdravstvene oskrbe. Ljudje zasluge za boljšo oskrbo v največji meri pripisujejo izbiri osebnega zdravnika, na drugem mestu je zasebna praksa, šele na tretjem pa dodatno zavarovanje za večji obseg pravic. Dostopnost do zdravnika je večja, ljudje pa so sami v večji meri prevzeli odgovornost za lastno zdravje. Ugotavljajo tudi, da je zavest o slednjem močnejša pri bolj izobraženih slojih prebivalstva, medtem ko je zdravstvena kultura pri manj izobraženih na najbolj majavih nogah. Ljudje dojemajo, da povsem brez prispevkov niso mogoče zdravstvene storitve, hkrati pa pričakujejo tudi, da bo država zdravstveno zaščitila najšibkejše družbene sloje. • **D. Z. Žlebir**

Ana in Miha Ječnik iz Zaloš

Skupaj sta že šestdeset let

Zaloše pri Podnartu, 15. junija - 10. junija 1934. sta se vzela Ana in Miha Ječnik, ona domačinka iz Zaloš, on pa Štajerec iz Zidanega mosta. Tri sestre in dva brata iz njunih družin so tistega dne hkrati stopili pred oltar.

Na mladost imata slavljenca grenke spomine: oba sta odraščala v velikih in revnih družinah. Ana je šla služit, ko ji je bilo komaj osem let. Miho so poslali k bratu na Gorenjsko in v Križah se je izučil čevljarstva, čeprav bi šel raje za krojača. Spoznala sta se, ko sta delala v Jugobruni in 1934. leta sta se poročila. Miha je moral takoj v vojsko, tako da sta na začetku užila bolj malo skupnih trenutkov. Prva leta vojne sta bila oba aktivista. Anini bratje so padli v partizanih, Miho pa so 1942. aretirali in poslali v taborišče, od koder se je vrnil šele septembra 1945, potem ko je žena dolgo zaman poizvedovala prek Rdečega križa, ali je preživel. Dachauska leta je podoživljal še dolga desetletja. Po 60 letih skupnega življenja pa se oba najraje spominjata Mihove vrnitve.

V zakonu so se jima rodili štirje otroci, dve dekleti, Silva in Ančka, pred vojno (danes sta obe že upokojeni), po vojni pa še Breda in Miha. Starejši dve živita v bližini, tako da ostarelim staršem priskočita na pomoč, kadar je treba. Sicer pa sta še toliko pri močeh, da si sama gospodinjita. Oče še vedno rad sede na kolo, pa tudi čevljarskega dela se oprime. Čevljev sicer ne izdeluje več, pač pa copate. Zdaj je odraslo tudi njunih pet vnukov, imata že dva pravnuka (in tretjega na poti), tako da se jih ob praznikih zbere kar lepa druščina.

Tako je bilo tudi minuli teden, ko so jima otroci skrivoma pripravili slavje ob biserni poroki. Poleg domačih so biserna zakonca veselo presenetili tudi vaščani, ki so prišli v narodnih nošah in s harmoniko. Voščit so jima prišli tudi iz društva upokojencev v Podnartu. Ana in Miha Ječnik se za prijetno doživetje vsem lepo zahvaljujeta. Željam in čestitkam se pridružujemo tudi v uredništvu Gorenjskega glasa, ki ga vrla zakonca Ječnik naročata že, odkar je začel izhajati. • **D. Z. Žlebir**

Mala anketa

Bili smo v Kekčevi deželi

Pred časom je učiteljica Vladka Mladenovič v našem časopisu prebrala reportažo o Kekčevi deželi in sklenila, da tja popelje 2.a razred osnovne šole Jakob Aljaž, kjer poučuje skupaj s Tatjano Kavčič. Otroci so denar za izlet sami prihranili. Namesto da bi kupovali sladkarije, so ga nalagali na kupček in ko se ga je nabralo dovolj, so se minuli četrtek odpeljali Kekčevim dogodivščinam nasproti. Kaj vse so doživeli?

Borut Gašpar: "S kombijem in džipom so nas iz Kranjske Gore odpeljali v Kekčevo deželo. Gospa, ki nas je peljala, nam je zabičala, da moramo biti čimbolj mirni, da nas ne sliši Bedanec. Vadili smo tudi klic sove. Potem smo poklicali Kekca. Ta nam je razkazal svojo hišo in tudi, kaj vse je Bedanec v njej razbil. Postregel nam je tudi s pastirsko malico."

Teja Zupanc: "Zgodbe o Kekcu že dolgo poznam, zato sem bila vesela, ko smo ga srečali. Všeč mi je bila tudi narava in gozd, kjer smo hodili. Najbolj všeč pa mi je bila pastirska malica: mleko, črn kruh in kislo mleko. Vse sem pojedla."

Bojan Kosec: "V pastirski koči nam je Kekec zaupal skrivnost, ki je ne smemo nikomur povedati. V koči smo videli mizo s stoli in sveče, s katerimi si svetijo. V zadnji sobi pa so tri postelje: Kekčeva, Mojčina in Rožletova. Njiju ni bilo. Rožle je šel past krave, Mojca pa je nesla mleko v dolino. Tudi Kekec je že velik. Celo brije se že."

Milan Pavlica: " Bedanca smo videli le zelo od daleč in v hrbet, Kekec pa nam je po sledovih pokazal, kako velike noge ima. Blizu nam ni prišel, ker smo tako dobro oponašali sovo, da se nas je bal. O Pehti pa nam je povedal, da se je postarala in postala bolj prijazna."

Ines Kajnih: "V Kekčevo deželo gredo lahko le otroci do devetih let. Ne vem, ali zato, da ne preplašijo ovc ali zato, ker večji ne verjamejo več v pravljice. Iz Kekčeve dežele smo šli še v Zelence, kjer izvira reka Sava, od daleč smo videli Planico, peljali pa smo se tudi mimo Dovjega, kjer je živel Jakob Aljaž in mimo Mojstrane, kjer sta doma Jure Košir in Alenka Dovžan." • **D. Z. Žlebir, foto: G. Šinik**

Spet zgodba o vojaškem stanovanju

Ivanki grozi izselitev

Ivanka Milojevič iz Škofje Loke se že četrto leto pravda, da bi ostala v stanovanju, kjer ima po razvezi stanovanjsko pravico. Te dni je (z zamudo) prejela sodbo višjega sodišča, ki ji nalaga, da izprazni trisobno stanovanje in se preseli v manjše, sicer sledi izvršba. Zdaj Ivanka Milojevič s strahom pričakuje, da jo bodo izselili, kajti rok je potekel in vsa pravna sredstva so že izčrpana. Sporno stanovanje je bilo včasih last JLA, za izpraznitev jo sedaj toži Republika Slovenija.

Milojevičevi so v spornem stanovanju živeli od leta 1983, ko je armada triinpolsobno stanovanje dodelila Ivankinemu možu Slobodanu. Po razvezi leta 1990 je ostala v stanovanju z otrokoma, mladoletno hčerko in sinom študentom, in tedaj jo je sodišče določilo za imetnico stanovanjske pravice. Takrat so ji z vojaškega pravobranilstva tudi predlagali zamenjavo velikega stanovanja za manjše, dvosobno, v sosednjem bloku, primernejše za tričlansko družino. Prepričana, da otroka potrebujeta vsak svojo sobo za študij, Ivanka na zamenjavo ni bila voljna pristati. Zato so jo tožili.

Sveženj sodnih spisov se je v treh letih krepko pomnožil. Vse tožbe zoper Ivanko, ki ne želi zamenjati stanovanja, so bile dobljene, vse njene pritožbe zavrnjeno. Aprila letos je v njeno škodo razsodilo tudi višje sodišče v Ljubljani. Tožniki so se sklicevali na pravilnik o oddajanju stanovanj v uporabo iz stanovanjskega sklada JLA. Vojaške osebe in civilisti, zaposleni v vojski, so imeli glede stanovanjskega standarda ugodnejši položaj, kot civilisti. Ivanka je bila kot civilna oseba določena za imetnico stanovanjske pravice, vojska pa ji je bila dolžna ob razvezi ponuditi ustreznejše stanovanje. V sodnem postopku noben od Ivankinih ugovorov ni zalegel: denimo ta, da so zadnja leta spet štiričlanska družina, ker z njimi živi hčerin partner. S preselitvijo v manjše stanovanje bi bil njihov položaj tudi bistveno slabši: stanovanje je v višjem nadstropju, Ivanka pa ima težave zaradi poškodbe na nogi. Slišala je tudi, da manjšega stanovanja ne bo mogoče odkupiti, češ da ga ni na seznamu škofjeloških stanovanj za odkup. Pritožuje se tudi, da postopek za zamenjavo stanovanja ni bil objektiven, ker se v njem kot "stranski intervient" tožene stranke ves čas pojavlja nekdanji službeni kolega Ivankinega bivšega moža, ta pa naj bi si že vsa leta prizadeval priti do njenega stanovanja.

Tožnik ima na vse ugovore svoje argumente. Sodišče jim je verjelo in je odločilo, kakor je pač odločilo. Ni naš namen ocenjevati pravičnosti ali krivičnosti sodnih odločb, temveč zgolj opozoriti na stisko človeka, ki mu grozi, da zaradi nenaklonjenih okoliščin izgubi svoj dom. Pred desetletjem je bila Milojevičeva družina nedvomno v privilegiranem položaju, ker je bil pač Slobodan vojaška oseba in mu je zaradi tega pripadalo veliko stanovanje. Ivanka sicer trdi, da je bila družina zaradi narave moževega dela velikokrat ločena, in da je bilo to daleč od privilegijev. Potem se je družina zaradi politike razbila in stanovanje je bilo po dogovorjenih vojaških merilih na lepem preveliko. Vmes je bila še vojna in slovenska osamosvojitev, toda pravilniki, ki so veljali v stari državi Jugoslaviji, so veljavni še naprej. Ivanka je prepričana, da se ji godi krivica. Ubrala je bila že vsa sodna pota, zdaj bo pod težo grožnje o izselitvi poskusila še drugače. • **D. Z. Žlebir**

30 let šole v Vodicah

Vodice, junija - Sedanje šolsko poslopje v Vodicah je staro 30 let. Obletnico so konec minulega meseca izkoristili za dan odprtih vrat ter obsežno predstavitev šolskega dela in interesnih dejavnosti.

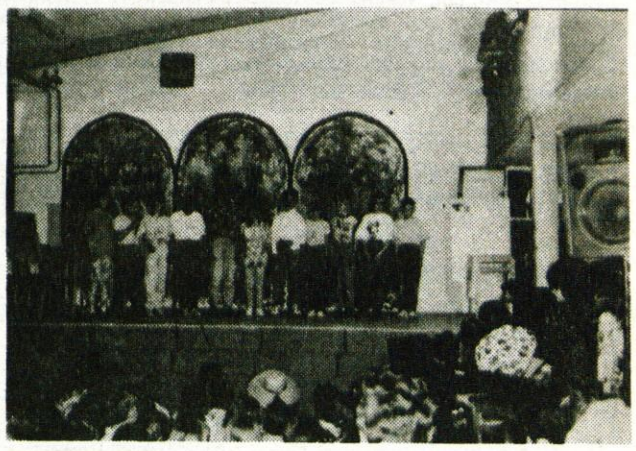

Pripravili so bogat kulturni program in razstavili likovne izdelke in številne predmete, izdelane pri interesnih dejavnostih, tehničnem pouku, foto krožku... Razstavo so pripravili tudi člani vodiškega upokojenskega društva in kmečke žene iz ljubljanske občine Šiška, prvi z ročnimi deli, druge s kulinaričnimi dobrotami in cvetličnimi aranžmaji. Učenci in učitelji so se spomnili tudi Jerneja Kopitarja, rojenega v bližnji vasi Repnje. V njegovi spominski sobi so temu velikemu slovenskemu jezikoslovci posvetili ure slovenskega jezika.

ARK MAJA
SALON POHIŠTVA
Kranj, PREDOSLJE 34
(kulturni dom), tel.: 241-031

V akciji **Bramac za lepšo Slovenijo** bomo vsem, ki se boste za nakup odločili do 15. julija 1994, brezplačno pripeljali 1,000.000 Bramacovih strešnikov.

·BRAMAC·

Vse za streho. S 30-letnim jamstvom.

V vseh dobrih trgovinah z gradbenim materialom!

KULTURNI KOLEDAR

KRANJ - V galeriji Prešernove hiše so na ogled likovna dela udeležencev *3. likovne kolonije v Premanturi.* V galeriji Mestne hiše je na ogled izbor predvojnih likovnih del slikarjar *Ljuba Ravnikarja (1905-1973).* V stebriščni dvorani Mestne hiše razstavlja tapiserije Silva Horvat iz Škofje Loke. V galeriji Bevisa so na ogled slike *Jožeta Ciuhe, Andreja Jemca in Lojzeta Spacala.* V hotelu Kokra na Brdu so na ogled likovna dela slikarja *Avgusta Černigoja.* V galeriji *Pungert* razstavlja slikar *Janko Kastelic.* V *Mali galeriji* je na ogled razstava kipov *Milana Mandiča.*

JESENICE - V razstavnem salonu Dolik na skupinski razstavi razstavljajo svoja dela likovniki Dolika.

RADOVLJICA - V galeriji Pasaža radovljiške graščine razstavljajo fotografije člani *Fotokluba Jesenice.* V prostorih Gorenjske banke razstavlja slike *Nataša Rozman* z Brezij. V galeriji *Šivčeva hiša* so na ogled slike *Marte Jakopič Kunaver.*

BEGUNJE - V galeriji Avsenik razstavlja tapiserije in steklene izdelke *Heda Rušec.*

ŠKOFJA LOKA - *V galeriji Fara razstavljata oblikovalki Lena Šajn in Majda Mrzelj.* V mini galeriji Občine Škofja Loka razstavlja *Dušan Sedej* iz Žirov slike na temo Ribe in krajine. Stalne zbirke Loškega muzeja so na ogled vsak dan, razen ponedeljka, od 9. do 17. ure. V galeriji Loškega gradu je na ogled razstava likovnih del slikarke *Mirne Pavlovec.*

DRAŽGOŠE - V osnovni šoli Dražgoše je na ogled razstava ob *100-letnici šole.*

TRŽIČ - V Kurnikovih hiši je na ogled razstava *čipk iz Železnikov in dražgoškega kruhka.*

KAMNIK - V razstavišču *Veronika* razstavlja slike Od Domžal do Kamnika *Danijel Fugger.*

NEBO NAD AFRIKO

Pod tem naslovom je izšla pri radovljiški Didakti tretja knjiga Iztoka Tomazina, zdravnika splošne medicine in velikega ljubitelja narave iz Križev pri Tržiču. V njej opisuje svoj polet z zmajem s Kilimandžara in svoje poglede na letalstvo nasploh. Zato gre bolj za avtobiografsko izpoved, kot pa za preprosto potopisno dogodivščino.

Bralcem avtor nikakor ni neznan, saj sta po njegovem alpinističnem vodiču po Storžiču (1985, samozaložba) izšli knjigi "Korak do sanj" (1988, Obzorja) in "Čo Oju - Turkizna boginja" (1993, Prešernova družba). Le malo za slednjo je Didakta izdala "Nebo nad Afriko". Kot razkriva podnaslov te knjige, tokrat niso predmet Tomazinovega opisovanja alpinistični podvigi, ampak pisec popelje bralca ob spominih doživetja na krilih svojega zmaja v širna prostranstva pod najvišjim afriškim vrhom. Čeprav se je ta avantura zgodila pred desetletjem, se zdi še danes nekolikanj neverjetna. Morda prav zato še toliko bolj pritegne k branju, ki ga bo le malokdo lahko končal pred tem, preden bo izvedel za razplet zgodbe v 13. poglavju, na zadnji, 111. strani. Vmes je, kakor že v prejšnjih njegovih knjigah, nemalo vrstic nastalo zaradi Tomazinove nagnjenosti k filozofskemu razmišljanju. V vsaki stvari in v slehernem dogajanju namreč zna poiskati neki globlji smisel.

"Dogajanja na odpravah niso le plezanje, smučanje in letenje, ampak tudi tisto, kar je onkraj tega oziroma za tem. To me navaja k razmišljanju o vsem," je povedal o svojem pisateljskem ustvarjanju **Iztok Tomazin.** "Odziv najbližnjih - tako domačih kot prijateljev - je bil doslej vedno pozitiven. Tudi bralci so mi sporočali le dobre ocene, zato kar pogrešam konstruktivno kritiko. Zadnja knjiga je vendarle pri nekaterih doživela dvoumen sprejem; razlogi za to so predvsem v v velikem tveganju ob izjemnem dosežku, ki nekaterim preposto ni šel v glavo. V moji glavi pa je trenutno vsaj za deset knjig gradiva v osnutku. Najbližja izidu je knjiga Pustolovščina v Tibetu, za katero sem že oddal gradivo založniku." • **Stojan Saje**

NAJUGODNEJŠA PONUDBA

MINOLTA

FOTOKOPIRNIH STROJEV IN TELEFAXOV

Možnost obročnega odplačevanja
KARUN. d.o.o., Kranj, tel.: 064/213 162

smin36

JELOVICA

JELOVICA LI, p.o., Škofja Loka
Kidričeva 58

vabi k sodelovanju v SPE TRŽENJE novega sodelavca za delovno mesto

VODENJE IZVOZA STAVBNEGA POHIŠTVA

Od kandidatov pričakujemo, da imajo:
- visoko strokovno izobrazbo ekonomske smeri
- nad 48 mesecev delovnih izkušenj, od tega najmanj 24 mesecev na zahtevnejših poslih v zunanjetrgovinskem poslovanju
- znanje 2 tujih jezikov, od tega enega aktivno
- izpit za opravljanje zunanjetrgovinskega poslovanja - zaželeno

Novemu sodelavcu nudimo možnost dodatnega izobraževanja in stimulativnega nagrajevanja.
Delovno razmerje z izbranim kandidatom bomo sklenili za nedoločen čas, s polnim delovnim časom in 6-mesečnim poskusnim delom.
Prijave z dokazili o izpolnjevanju pogojev naj kandidati pošljejo v roku 8 dni od objave na naslov: JELOVICA LI - Škofja Loka, Kidričeva 58, 64220 Škofja Loka, kadrovska služba.

Informacije dobijo kandidati po telefonu 064/631-241, int. 204.

Ob zaključku sezone Prešernovega gledališča Kranj

DOBRI REZULTATI SO PLOD ODPRTOSTI GLEDALIŠČA

Kranj, 16. junija - Prešernovo gledališče bo tudi v prihajajoči sezoni nadaljevalo z utečenim načinom dela. Žanrski koncept ostaja enak kot v preteklosti: uprizoritev slovenskega dramskega besedila, teksta, vezanega na sodobno klasiko, na programu bo sedaj že obvezna komedija, gledališko ponudbo pa zaokrožuje otroška uprizoritev.

Iz zvrsti reprezentančnih besedil sodobne slovenske dramatike so za uprizoritev v prihajajoči sezoni izbrali *Zlata čeveljčka* Dominika Smoleta. Srhljiva tragikomedija o sodni obravnavi, kjer se pred neprizanesljivo sodbo znajde sodni senat. "Zlata čeveljčka so svojevrstna oporoka velikega dramskega pisca." Delo režira Matjaž Zupančič, premierno pa ga bodo uprizorili spomladi prihodnje leto, kot uvod v tradicionalni, takrat že petindvajseti Teden slovenske drame.

Iz zakladnice svetovne klasike so za prihajajočo sezono izbrali Frederica Garcio Lorca z delom **Dom Bernarde Albe,** v prevodu Alenke Bole Vrabec in pod režijskim vodstvom Bojana Jablanovca. Poetičnost in krutost skozi oči ženskega sveta in skozi besede neponovljivega španskega pesnika bodo kranjskemu občinstvu posredovale gostujoče igralke: Judita Zidar, Iva Zupančič in Štefka Drolc. Sicer pa stalni igralski ansambel ostaja več ali manj isti kot doslej. Le Judito Zidar bo kot stalna članica nadomestila Tanja Dimitrijevska. Pač pa bodo tudi letos v mnogih projektih angažirali več gostujočih umetnikov, in kot je dejal Matija Logar, se ne nameravajo zapirati v lokalne meje, saj so tudi dosedanji rezultati, vse večja uspešnost in popularnost kranjskega gledališča, prav plod njihove odprtosti. In seveda uspešne bitke za gledalca, ki tako ne gleda vedno istih igralcev v različnih vlogah, temveč ima na voljo vso pestrost slovenske igralske ponudbe.

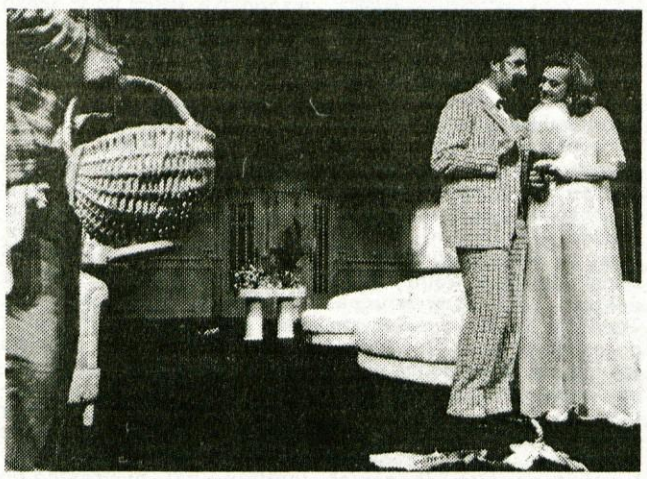

Zbeži od žene, Ray Cooney. Predstava, ki si jo je v pretekli sezoni ogledalo več kot trinajst tisoč gledalcev, od tega več kot polovica na domačem odru. Sicer pa je Prešernovo gledališče v iztekajoči se sezoni ponavljalo sedem gledaliških uprizoritev: Mojca Pokrajculja, Nora in Zbeži od žene iz preteklih sezon ter Ana in kralj, Revizor 93, Dosje in Kralj na Betajnovi iz sezone 93/94.

Slovenska praizvedba komedije **Ko mačke ni doma** Johnia Moritmerja in Briana Cooka v prevodu Jakoba Jaše Kende je, kot pravijo v Prešernovem gledališču, nadaljevanje že skoraj legendarne Zbeži od žene, ki so jo samo v letošnji sezoni uprizorili kar petdesetkrat. Režiser predstave je Primož Bebler, premiero pa načrtujejo ob koncu leta.

Špeckahlo na kahli je napisal Matija Logar. Režira jo Jaša Jamnik, uprizoritev s pravljičnim sentimentom in humorjem pa je namenjena mlajšim. Krstna uprizoritev dela bo prva v prihajajoči sezoni.

V abonmajski ponudbi bo Prešernovo gledališče poleg svojih uprizoritev: Dom Bernarde Albe, Ko mačke ni doma in Zlata čeveljčka svojemu občinstvu ponudilo še dvoje uprizoritev gostujočih gledališč. Prednost, kot pravijo, bodo dali tistim, ki bodo ponudili primerno izmenjalno varianto. Sicer pa se je, kot so povedali na novinarski konferenci, ki so jo ta teden pripravili ob zaključku sezone, število abonentov v pretekli sezoni povečalo kar za 45 odstotkov, približno 1.500 jih je sedaj. Kranjsko občinstvo je imelomožnost videti vsa slovenska profesionalna gledališča, obe lutkovni in tudi SSG Trst.

Konec lanskega leta je direktorju Milanu Mariniču potekel mandat in od takrat opravlja vodstveno funkcijo le na podlagi sklepa občinskega sekretariata za družbene dejavnosti. Občinska skupščina se do novih lokalnih volitev ne bo več sestala, zato tudi za sedaj še ni pričakovati imenovanja novega direktorja.

V gledališki sezoni 1993/94 so ponavljali sedem gledaliških uprizoritev - štiri nove in tri iz preteklih sezon. Vseh skupaj jih je bilo kar 182, največ seveda komedije Zbeži od žene, ki si jo je ogledalo 13.277 gledalcev od skupaj 49 tisočih gledalcev predstav Prešernovega gledališča Kranj v iztekajoči se sezoni. Z vsemi sedmimi uprizoritvami so gostovali v 23 krajih Slovenije in dveh v Italiji, največje število gostovanj pa so realizirali v Ljubljani, kjer so uprizoritev Kralja na Betajnovi ponavljali tudi za tamkajšnje abonente.

• **M. Ahačič, foto: Gorazd Šinik**

SAMO EN CVET

Prispevki v aprilski trojni številki Borca do kraja raztegnejo programski register, ki smo ga napovedali in začeli uresničevati v januarskem trojčku.

Pod naslovom Samo en cvet so objavljeni prispevki s simpozija Kajuh in literarnozgodovinska misel, ki ga je 22. februarja letos v Šoštanju pripravil kulturni center Ivana Napotnika iz Velenja. Kot je zapisal Ivan Stropnik, se ob Kajuhu srečamo "z literarnimi vsebinami, s katerimi se je pretekli čas epopejiziral, sedanji pa s prečrtom čez njih dehumaniziral. Nova tovrstna nacionalna rana, zadana zdaj enemu, zdaj drugemu besednemu umetniku, se odpre ob vsaki politični izmeni, zato Kajuh in na primer Balantič (še) ne pojeta skupaj. Za to upravičeno obstaja preveč preprek, najmočnejše so generacijske in pripadnostne, ideološke, toda pesniški jezik je močnejši in trajnejši od naših zamolkov." Za presojanje pesniške vrline, ki naj je ne režejo politične ostrine, se zavzemajo Ciril Zlobec, Franček Bohanec, Emil Cesar, Matjaž Kmecl, Mirko Stabej.

Podobna izhodišča si je pri oceni likovne umetnosti na Slovenskem med drugo svetovno vojno zastavil Iztok Durjava. Kako je vrtelo slovenske likovnike med izpovedjo in propagando, kje so črpali motive in kam so se umeščali. Velika tema, ki je (pre)dolgo čakala na pisca.

Tine Kurent na primeru spomenika žrtvam druge svetovne vojne za Mežico z gematrično analizo še enkrat pokaže, kako se je Jože Plečnik poigraval s svojimi komunističnimi naročniki.

Trije prispevki v snopiču Slovensko gospodarjenje načenjajo nekatera ključna vprašanja slovenske ekonomske zgodovine 20. stoletja. Žarko Lazarević analiziral slovenski prehod iz agrarne družbe v industrijsko. Lojz Tršan s predstavitvijo propada Slovenske banke odpira zanimivo "aferaško" vzporednico med sodobnostjo in slovenskimi razmerami med obema vojnama. Jože Prinčič pa osvetli komunistično izvedbo uničenja zasebne trgovine v letih 1945-1948.

Predsodki so znamenja in usoda časa. Borut Brumen analizira prispevke v tedniku Mladina in odkriva slovenske predsodke o Evropi, Svetlana Slapšak pa z analizo pisem bralcev v beograjski politiki iz prve polovice leta 1990 dokaže, da so pisma bralcev v tem časopisu narekovala miselni vzorec, ki je sejal sovraštvo do Albancev na Kosovu, seveda pa tudi do Slovencev.

Na Balkan posega prispevek Božidarja Jezernika, ki s presekom pogledov na mostarski stari most pokaže civilizacijska razmerja, ki so pripeljala do norosti, da so enote Hrvaškega obrambnega zbora porušile ta most kot simbol "v obrambo (krščanske) civilizacije in kulture pred muslimanskim fundamentalizmom".

Miselne vzorce, s katerimi bi lahko analizirali tudi slovensko stvarnost in ki odkrivata vsebinske sorodnosti pokomunističnih časov v vzhodni Evropi z našim, nam predstavljata prispevka o ekstremni desnici v Rusiji, Vzhodni Nemčiji in Vzhodni Evropi Michaela Coxa in analiza tranzicijskih razmerij na Poljskem: Od antikomunističnega do postkomunističnega etosa Michala Buchowskega.

Revijo sklene radijska igra Operacija Vide Zavrl, ki je nastala kot odziv na prestano trpljenje v koncentracijskem taborišču Buchenwald.

110 let Mengeške godbe

PRAZNIK DRUŽENJA, DELA IN VZTRAJNOSTI

Mengeš, 16. junija - Petdeset članov Mengeške godbe letos praznuje 110-letnico. Jubilej bodo proslavili v petek, 17. junija, (danes) ob 20. uri s slavnostnim koncertom pod vodstvom kapelnika prof. Franca Gornika v dvorani kulturnega doma v Mengšu. V soboto ob 18. uri pa bo v Mengšu na ploščadi v športnem parku srečanje pihalnih orkestrov. Povabili so godbenike iz Gorij, Metlike, Vevč, Domžal, Kamnika, Moravč, Žiri, Tržiča, Jesenic, Lesc in Kranja.

Za praznovanje visokega jubileja enega najstarejših slovenskih godbenih kolektivov današnji člani godbe, teh pa je okrog 50, pravijo, da je to praznik druženja, dela in vztrajnosti. Čeprav nikdar v 110 letih niso imeli posebno ugodnih obdobij za delo in so tako kot nekdaj tudi zdaj hvaležni predvsem različnim donatorjem za materialno podporo, v kolektivu, ki ga je vodilo že deset kapelnikov pred sedanjim prof. Francem Gornikom, nikdar ni bilo za obstoj kritičnega malodušja ali kolebanj.

Največji uspeh so zabeležili ob 105-letnici, ko so na tekmovanju pihalnih orkestrov Slovenije v skupini B osvojili zlato priznanje. Že naslednje leto so dobili tudi nove prostore v gasilsko-godbenem domu in na slovesnem koncertu ob 110. jubileju danes zvečer bodo nastopili v novih, prazničnih uniformah. **Sedanji predsednik Mengeške godbe Lado Kosec jubilej in praznovanje primerja s praznikom druženja, dela in vztrajnosti z željo, da bi družba imela več razumevanja v prihodnje za tovrstno ustvarjalno in trdo delo in da bi postopoma dobili nove inštrumente. Kapelnik prof. Franc Gornik pa pravi, da so Mengeški godbeniki zares trden in in delaven kolektiv, poln odrekanj v vsakdanjem delu in življenju za glasbo.** • **A. Žalar**

ŽETEV

Kranj, 17. junija - Danes ob 18. uri bo v Kulturnem domu v Stražišču zaključna predstava Centra kulturnih dejavnost - *ŽETEV.*

Predstavili se bodo lutkarji, glasbeniki in plesalci, na ogled bo razstava likovne šole in keramike.

Najprej se bodo predstavili lutkarji pod mentorstvom Nataše Herlec z igrico Jazbečar Tobija. V okviru plesne šole bodo svoje delo pokazali tisti, ki so zahajali v plesno pripravljalnico, malo plesno šolo, h klasičnemu baletu in sodobnemu plesu ter flamencu in jazz baletu. Na koncu, ob 20. uri, bodo nastopili še gledališčniki. Ogledali si boste lahko Pevsko tekmovanje zajcev na Goljavi Janesa Kruessa in Markusa Polderja, v prevodu in priredbi Mitje Mejaka. Režiser predstave in mentor gledališke skupine je Lojze Domajnko, glasba za predstavo je delo Primoža Ahačiča, scena in kostumi Ane Hawlina, koreografinja pa Alenka Hain. • **M. A.**

Kam (naj) gre srednje šolstvo v Kranju

"Ne" za drugo gimnazijo?

Peter Orehar: "Zahtevo po drugi gimnaziji v Kranju razumem kot zahtevo tudi po drugačni gimnaziji"

Kranj, 17. junija - Odborniki v družbenopolitičnem zboru kranjske občinske skupščine so pozimi, takoj po anketiranju osmošolcev, kam nameravajo po osnovni šoli, izpostavili problem gimnazije. Poleg zahtev starejšega datuma, naj se Kranj vendarle odloči, v katero smer bo zapeljal srednješolski voz, je padla tudi konkretna zahteva po drugi gimnaziji, ki naj bi rešila že letošnjo generacijo osmošolcev. Druge gimnazije v Kranju septembra zagotovo ne bo, vprašanje je tudi, kdaj oziroma če sploh bo. Gradivo o možnostih nadaljnjega razvoja srednjega šolstva v kranjski občini, ki so ga pred dnevi pripravili v sekretariatu za družbene dejavnosti, namreč vidi rešitev drugje, vprašanje pa je seveda, kaj bodo o tem rekli Kranjčani. Konkretnejši odgovor pričakujejo na okrogli mizi, ki naj bi bila še pred poletjem.

Naval letošnjih osmošolcev na kranjsko splošno gimnazijo je kolikor toliko potešen z dodatnim, devetim oddelkom prvega letnika, tako da ji ni bilo treba omejiti vpisa. Gimnazija bo imela v novem šolskem letu kar 33 polnih oddelkov. Tolažba, da sta v Kranju dve šoli, ki imata več kot 40 oddelkov, je seveda slaba, dejansko pa je to v trenutnem pomanjkanju gimnazijskih mest najboljša rešitev.

Srednja tekstilna in obutvena šola, ki ji iz leta v leto kopni število novincev, je sicer predlagala, da bi vpisala enega ali dva oddelka splošne gimnazije in ekonomskega tehnika ter na ta način rešila prostorsko stisko drugih dveh šol in ugodila ambicijam kranjskih osmošolcev, ki pridno polnijo tudi gimnazije v Škofji Loki in Ljubljani. Zamisel so v ministrstvu za šolstvo in šport spodnesli, češ da šola ne more (kvalitetno) izvajati programov neke druge šole, v skrajnem primeru bi lahko posodila le prostore. Tudi idejo o gradnji nove gimnazijske stavbe v ministrstvu zavračajo; gimnazija je v primerjavi z drugimi srednjimi šolami v Kranju prostorsko v boljšem položaju. Nova gradnja ne pride v poštev, dokler bo pouk v gimnaziji enoizmenski.

Pogled iz Ljubljane je seveda drugačen kot iz Kranja oziroma z Gorenjskega, od koder prihajajo gimnazijci. Gospodarska kriza, propad velikih kranjskih industrij, brezposelnost, vse to je močno vplivalo na poklicne ambicije otrok in njihovih staršev, ki vidijo v splošni gimnaziji in kasnejšem študiju tudi odložitev prenekaterega problema.

Zanimivo, da zamisel za drugo gimnazijo v Kranju podpira tudi ravnatelj Valentin Pivk, navrgel jo je že ob 90. obletnici prve mature pred tremi leti. Podpira jo tudi predsednik občinskega izvršnega sveta Peter Orehar, ki pravi, da jo razume kot zahtevo tudi po drugačni gimnaziji, morda bliže klasični, s poudarkom na družboslovju, ob tem pa razmišlja tudi o koncesijah zasebnemu šolstvu. V desetih letih tisoč novincev manj

Analiza možnosti razvoja srednjega šolstva v kranjski občini, ki jo je sekretariat za družbeni razvoj pripravil s sodelovanjem šol, ministrstva kot tudi obrtne in gospodarske zbornice, seveda nima namena odgovoriti le na eno vprašanje: da ali ne za drugo gimnazijo. Zajema vse srednje šole, njihovo dejavnost, vrste vzgojnoizobraževalnih programov, prostorsko problematiko. Zadnja bo s podpisom dogovora z ministrstvom za šolstvo in šport o gradnji športne dvorane pri "iskrški" šoli na Zlatem polju ter dograditvi ekonomske in upravno administrativne šole delno rešena, odprto pa ostaja še pereče vprašanje trgovske ter mlekarske in kmetijske srednje šole kot tudi vprašanje opremljenosti srednjih šol, zlasti strokovnih.

Razen gospodarskega položaja, ki se zrcali v vpisu novincev v srednje šole in socialne stiske družin, zaradi česar se učenci odločajo za šole čim bliže domu, je bil piscem gradiva o razvoju srednjega šolstva v kranjski občini tehtna podlaga tudi podatek, da se bodo generacije otrok postopno zmanjševale. V desetih letih bo na Gorenjskem blizu tisoč kandidatov za srednje šole manj, kar bo gotovo razbremenilo tudi tiste šole, ki so zdaj prepolne, torej bržčas tudi kranjsko gimnazijo. Strokovne šole, zlasti dveletni in triletni programi, so že tako večjidel napol prazni. Enako generacijsko upadanje (od 20 do 25 odstotkov) zaznavajo v vsej Sloveniji.

Tehniške gimnazije in višje strokovne šole

Edino področje, ki se ga gradivo le bolj bežno dotika, je vsebinska prenova šolstva. Ta se bo v Sloveniji začela z osnovno šolo, ki bo devetletna (najzgodnejši rok za uvajanje koncepta je leto 1996), povsem ovržena pa tudi še niso razmišljanja o desetletnem obveznem šolanju, zadnje leto torej že na srednji stopnji. Tu se vračajo triletni obrtni programi z izdatnim praktičnim poukom in poklicne strokovne šole, ki se vertikalno nadgrajujejo s tehniškimi in strokovnimi srednjimi šolami ter nato z višjimi in visokimi. Za te študije bi kot vstopnica zadoščal zaključni izpit, medtem ko bi bila gimnazija z maturo pripravljalnica za univerzo, rezervirana za nadpovprečno uspešne učence. Bi pa tehniške in strokovne srednje šole lahko oblikovale tudi posamezne maturitetne oddelke (ti so v nekaterih šolah že), s čimer bi dijakom omogočile tudi vstop na univerzo.

Zamisel o kvalitetnih tehniških gimnazijah, ki sicer še ni dorečena, bo po prepričanju vodje aktiva ravnateljev kranjskih srednjih šol Lojzeta Rakovca gotovo privlačna za številne osmošolce z že opredeljenimi poklicnimi nagnjenji. Tehniške gimnazije naj bi jih odvrnile od sedanjega, včasih nesmiselnega, tekmovanja za sedeže v splošni gimnaziji, splošna gimnazija bi bila tako tudi zaradi vsebinske preobrazbe tehniških šol in ne le zaradi generacijskega osipa razbremenjena. V Kranju bi se za status tehniških gimnazij lahko potegovalo več srednješolskih programov, ki imajo možnost tudi za višješolsko nadgradnjo (elektro, strojna, tekstilna, gumarska, morda tudi ekonomska in še katera). Zamisel je vznikla že pod ministrovanjem Kranjčana dr. Petra Venclja, ko je ministrstvo tudi na Gorenjskem (Škofja Loka, Jesenice) ukinilo nekatere štiriletne strokovne programe in jih zreduciralo na Kranj prav z namenom, da tu osnuje kvalitetno srednješolsko središče z višješolsko nadgradnjo.

Vsekakor bodo morali Kranjčani čimprej povedati, kakšno srednje šolstvo potrebujejo in želijo. K temu jih spodbuja tudi ministrstvo za šolstvo in šport. Ko so o tem v sredo govorili v občinski vladi, je prevladalo stališče, da prihodnje srednješolske mreže v občini nikakor ne kaže graditi na trenutnih neuravnovešenih trendih, kar tudi pomeni, da je z zamislijo o drugi gimnaziji morda pametno počakati do oživitve tehniških gimnazij. • **H. Jelovčan**

Blagovnica GORENC

Mladinska ulica 2, (za kinom center), KRANJ, tel.: 064/222-455

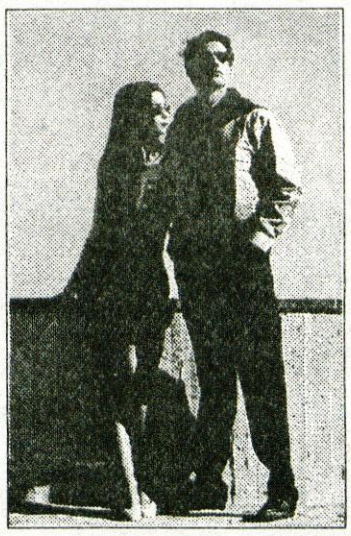

V MODI POLETJE 94

Lahkotna in razigrana moda, pisana in zabavna oblačila poletne garderobe za vso družino, ki jih boste radi nosili čakajo na vaš obisk.

NA 400 m2

PRODAJNE POVRŠINE VAM NUDIMO ŽENSKA IN MOŠKA ELEGANTNA, ŠPORTNA JEANS OBLAČILA DOMAČIH PROIZVAJALCEV, VELIKA PA JE TUDI IZBIRA IN PONUDBA OBLAČIL MODNIH PROIZVAJALCEV IZ ITALIJE.

PONUDBA MESECA

NAJVEČJA IZBIRA

VEČ STO ŽENSKIH BLUZ, KRATEK ROKAV, VEČ KOT 100 RAZLIČNIH VZORCEV - PISANE, ENOBARVNE iz bombaža, viskoze, lana ali drugih mešanic SAMO 3450 SIT

NOVO ! NOVO ! NOVO !

Nakup poletne garderobe na posebnem oddelku blagovnice GORENC, kjer lahko direktno izberete in kupujete kvalitetno blago iz uvoza po DISKONTNIH CENAH, s količinskim popustom.

Tekstilni diskont 30 - 50% nižje cene

MAJICE, MAJICE - NA TISOČE IN TISOČE KOSOV - VSEH VRST IN BARV, ZA OTROKE IN ODRASLE, ENOBARVNE IN POTISKANE, S KRATKIMI ROKAVI IN BREZ, KRATKE HLAČE, BERMUDA HLAČE, BLUZE Z ROKAVI

IN SEVEDA VSE TO PO CENI BREZ KONKURENCE !

OTROŠKA BELA T. SHIRT MAJA 5. kosov 975 195.-

5. kosov 950 190.- OTROŠKA BARVNA T-SHIRT MAJA

5. kosov 975 195.- MAJICA T SHIRT BARVNA

MAJICA T. SHIRT BELA 4. kosi 1000 250.-

OTROŠKA MAJA 12 BARV 4. kom 1000 250.-

2. kosa 1500 750.- POLO MAJICE

990.- OTROŠKE KRATKE IN BERMUDA HLAČE

ŽENSKE BLUZE MOŠKE SRAJCE 1.990 MOŠKE DOLGE HLAČE

2. kosa 2000 1000.- MOŠKA SRAJCA KRATEK ROKAV

Naša lokacija v centru Kranja

Največ za vaš denar vam nudi in se priporoča

Trgovsko podjetje STORŽIČ, Blagovnica GORENC v Kranju

FUTURA

O GORENJSKEM ZNAČAJU JE BILO POVEDANIH ŽE OBILO ZELO DUHOVITIH ŠAL. RADI JIH POSLUŠAMO IN SE JIM TUDI OD SRCA NASMEJIMO.

Kajti te šale v resnici sploh ne bi bile smešne, če v njih ne bi bilo vsaj zrna resnice. Trma, marljivost, vestnost, varčnost in previdnost z denarjem so odlike pravega Gorenjca in vsak resnično iskren Gorenjec bo to priznal, zato se bo šali na svoj račun tudi do solz nasmejal. To so ljudje odprtih src, vajeni trdega dela, ki jih ne ustavi nobena prepreka. Zato jim je vredno prisluhniti, pa naj prihajajo naravnost iz polja ali iz vrveža mestnih ulic. Ker radi živimo med njimi.

Gorenjska Banka

Banka s posluhom

Certifikat kakovosti za hotel Ribno

Dobro delo pripelje do uspehov

Ribno pri Bledu, 15. junija - Slovenski inštitut za kakovost in meroslovje je Hotelu Ribno podelil certifikat za sistem kakovosti, kar pomeni, da je prvi na področju storitvenih dejavnosti v Sloveniji, ki je dobil to priznanje. Pogovarjali smo se z direktorico Hotela Ribno Barbaro Gunčar.

Najprej vprašanje v zvezi s podeljenim certifikatom - kaj vse ste morali izpolniti glede na zahtevane norme, se pravi, kaj je bilo treba izpolniti za pridobitev certifikata?

"Obstajajo določeni mednarodni standardi. Treba je iti skozi tečaj interne presoje - ugotovi se, če obstajajo kakšni problemi, ko je ta presoja mimo, se naredijo še določene korekcije, to pa gre v uradno presojo."

Ali lahko to ponazorite na konkretnem primeru?

"Mi smo stvari začeli vpeljevati v praksi, kar se mi zdi veliko bolje, kot prakso prilagajati teoriji. To, kar je bilo dobro, na teh osnovah smo gradili. Potem smo postopke, ki so bili že znani, točno določili. Na primer jedilnik - vsaka jed je lahko narejena tako ali malo drugače, dekorirana tako ali malo drugače. Zraven spada črn ali bel krožnik ali plošča ali grelec, način strežbe. Vse to smo torej določili za vsako jed. Vsako tako stvar smo zabeležili kot postopek."

Se pravi, tudi najmanjšo stvar?

"Da, če smo jo le zaznali. Nekatere stvari se bodo zdaj še skozi prakso pojavljale in bomo tudi to določili. Tudi sprejem naročila je postopek. Želimo si pismeno naročilo, kar je veliko bolj resno. Če je to telefonsko, to je ponavadi le rezervacija, vendar mi zabeležimo ta sprejem rezervacije. Če pismenega naročila ni, izpolnimo obrazec za rezervacijo - kdo jo je sprejel, kakšna je storitev, kakšna je cena. Pri poroki, na primer, imamo poseben postopek poročnega kosila, če je skupina ljudi večja. Mladoporočencema nudimo zastonj sobo, ki jo tudi uredimo (belo pregrinjalo, šopek, damo vazo za nevestin šopek, šampanjec in vizitko). Torej, če piše na naročilu poroka, točno vemo, kako ravnati. Take zadeve smo dorekli. Kar smo le mogli, smo standardizirali, samo zato, da je nadaljnje delo bolj enostavno."

Koliko časa je preteklo od prošnje za certifikat do podelitve?

"Od prošnje je poteklo osem mesecev. Ta uradna presoja je bila meseca maja,

pred tem je bila predpresoja meseca aprila. Smo pa planirali, da bomo to storili že prej, a pojavljali so se novi problemi, na katere človek niti ne računa."

Kaj pa presojevalci z Inštituta, so ugotavljali kakovost osebno?

"Svoj program so nam poslali - kako bodo pač pregledovali. Imeli smo svojega svetovalca, ki dela na tem področju, to je mimogrede, moj mož, katerega interes je bila tudi njegova referenca, deloma pa v našem interesu, da je bilo delo zastonj.

Se pravi, presojevalci so bili prisotni?

"Oni so preverjali. Nam pa se zdi pomembno zajemanje reklamacij. Kajti reklamacije vedno bodo, vedno se bo našel nekdo, ki mu nekaj ne bo všeč. Ampak ne delujemo tako, kot da je to nekaj groznega, ampak kot pozitivno stvar. Reklamacije pač povsod so. Vedno se tudi lahko zgodi, da ni nekaj dobavljeno. Vse te stvari razčistimo na sestankih ali pa z ukrepi. Na podlagi reklamacij nobenega ne sankcioniramo, ker bi jih začeli skrivati."

Kaj ponujate kot hotel?

"Smo hotel, ki ima tradicijo poslovnega turizma. Mislim, da je to zelo donosna oblika turizma, so pa gostje zahtevni. Cenijo kakovost in za to lahko plačajo, medtem ko je običajni turisti ne marajo plačati. Imajo rajši slabšo kakovost. Poslovni gostje pa jo zahtevajo, želijo stvari, kot so loščilo za čevlje."

Rekli ste, da se ne usmerjate ravno v masovni turizem?

"V desetih mesecih se to, kar sem naštela, lahko dogaja, julija in avgusta pa poslovnih ljudi skoraj ni. Prihaja pa veliko golfarjev in italijanskih ribičev. Začeli smo tržiti aktivne počitnice. Vsak dan poteka neka aktivnost, zvečer so v baru animatorji, poskrbljeno je za otroke. Cene poleti so tudi nižje."

Od kod pa prihajajo gostje?

"Lani je prišlo pol tujih pol domačih gostov, letos pa se obisk nagiba v korist tujih gostov. Dogaja se, da prihajajo gostje s ceste, kar se med letom še ni zgodilo. Velikokrat pa se zgodi, da je to ustna propaganda."

Koliko je zaposlenih in ali imate kakšne posebne zahteve za zaposlene?

"Uradno imamo 25 zaposlenih, s honorarci 31, zahteve pa je težko postavljati, ker še ni toliko delovne sile. Za vse zaposlene smo letos vpeljali tečaj nemškega in italijanske-

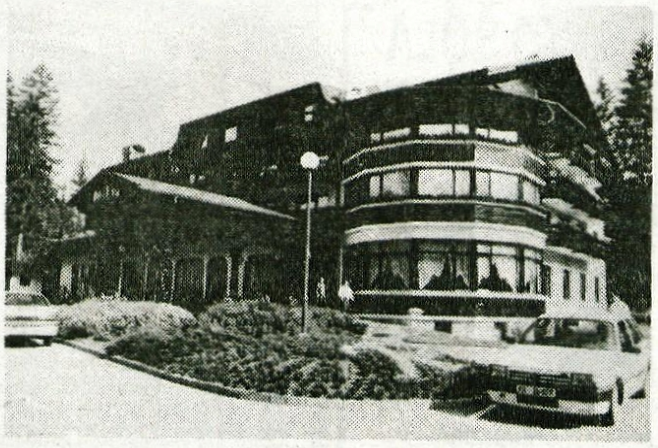

ga jezika, tudi v recepciji imamo dva z visoko izobrazbo, kajti recepcija je v bistvu prodaja."

Ste za letošnjo sezono kaj posebnega pripravili?

"Razvijamo VIP (very important person) kartice, kar je še v fazi razvoja. Začeli smo z ekološkim projektom."

Prej ste bili direktorica v preddvorskem hotelu?

"Tam sem organizirala seminarje. Kot gost sem vedno vedela, kaj gost želi. Še zmeraj mislim, da se je treba vračati v vlogo gosta."

Kaj pa promocija hotela?

"Zdi se mi pomembno, biti vedno nekje navzoč, vedno se vključevati v dogajanje, ne agresivno, a aktivno (najslabša se mi zdi plačana reklama, je vsiljiva). Dobra je propaganda od ust do ust."

Ste kaj povezani s hoteli na Bledu ali turističnimi društvi?

"Povezani smo s turistično poslovno skupnostjo, ki za ves blejski del skupno nastopa na sejmih v tujini. Morda bi morali nastopati še bolj skupaj."

Morda bi dodali še kaj?

"Noben projekt ne bi uspel brez sodelovanja delavcev. Tisti, ki nočejo ali ne morejo sodelovati, pač ne sodijo več sem. Sodelovati moramo vsi." • **Špela Vidic, foto: G. Šinik**

Delničarji vztrajajo pri ponujeni ceni

Kranj, 16. junija - Delničarji Gorenjske banke vztrajajo pri ponujeni ceni delnic, ki jim ima Ljubljanska banka v njihovi banki, posel bo v tem primeru vreden približno 15 milijonov mark.

Gorenjska banka je pred dnevi svoje delničarje obvestila, kako poteka pogajanje z Ljubljansko bako, d.d., Ljubljana o nakupu njenih 344.515 prednostnih delnic v Gorenjski banki, ki jih nameravajo deloma kupiti delničarji Gorenjske banke in deloma banka sama. Ljubljanska banka jih ponuja po 5.900 tolarjev za delnico, Gorenjska banka in njeni delničarji so jih pripravljeni kupiti po 3.500 tolarjev.

Na razgovoru z delničarji je ponovno prišla do izraza zahteva po vztrajanju pri ponujeni ceni, saj so pred leti delnice Gorenjske banke prišle v posest Ljubljanske banke z njihovim denarjem. Posel bo v tem primeru vreden približno 15 milijonov mark. • **M.V.**

Nova strategija Iskre

Kranj, junij - Iskra Holding bo v ponedeljek, 20. junija, ob 12. uri v WTC Ljubljana predstavila projekt "Nova strategija Iskre".

Avtorji projekta pravijo, da je nov razvojni cikel za Iskro možen le ob večji koncentraciji znanja in kapitala, ob hitrejšem lastninskem preoblikovanju Iskre, ob večjem vlaganju v oblikovanje trga in ne zgolj v razvoj novih izdelkov. Na predstavitvi bodo spregovorili vodja projekta Rado Faleskini, Oliver Passavant iz Frankfurta, partner Jones, Day, Reavis & Pogue, ki bo govoril o izkušnjah pri prestrukturiranju tujih multinacionalk in predsednik uprave Iskre holding Dušan Šešok. • **M.V.**

Zbornična organiziranost slovenskega gospodarstva

Kranj, 16. junija - Gospodarska zbornica Slovenije je vsem podjetjem poslala brošuro o zbornični organiziranosti slovenskega gospodarstva, od njih pa pričakuje pripombe in predloge.

Osamosvojitev Slovenije, vrsta novih predpisov in zahteve prakse terjajo dograjevanje zbornične organiziranosti slovenskega gospodarstva. Zato je državni zbor zadolžil vlado, naj s sodelovanjem gospodarske in obrtne zbornice pripravi posnetek stanja in normativna izhodišča za novo zbornično ureditev.

Sedanja zbornična organiziranost slovenskega gospodarstva temelji na zakonu iz leta 1990, ki se je zgledoval predvsem po avstrijskem modelu. V brošuri je naprej predstavljena ureditev gospodarskih zbornic v svetu. Uveljavljena sta dva modela in sicer kontinentalni-javnopravni model z obveznim članstvom, ki je značilen za Evropo, in zasebnopravni model s prostovoljnim članstvom, ki ga poznajo predvsem v ZDA in v Veliki Britaniji. V nadaljevanju pa je predstavljena zbornična organiziranost pri nas z izhodišči za novo ureditev zborničnega sistema. Upravni odbor GZS je že zavzel stališče, naj kontinentalnega modela ne bi opustili, temveč sestavo gospodarske zbornice le prilagodili normativnim spremembam po osamosvojitvi Slovenije. Z novim zakonom naj bi zbornica spet dobila zakonodajno pobudo, ki jo je včasih že imela. • **M. Volčjak**

Sejem Lesma '94

Ljubljana, 15. junija - Na Gospodarskem razstavišču v Ljubljani bodo 21. junija odprli mednarodni sejem lesnoobvelovalnih strojev, naprav in materialov, odprt pa bo do 25. junija.

Sejem sodi v sklop strokovnih specializiranih sejemskih prireditev, ki se v Ljubljani predstavljajo vsako drugo leto. Velik pomen ima za prostor Alpe - Jadran in je tudi ena najstarejših modernih sejemskih prireditev v Ljubljani. Lahko ga imenujemo tudi "Mali Hannover", v tem nemškem mestu potekajo namreč svetovno znani sejmi proizvajalcev tega področja.

Na letošnjem sejmu se predstavlja več kot dvesto razstavljalcev, od tega jih je 115 navzočih neposredno. Iz tujine se predstavlja 13 držav, neposredno pa so navzoče Avstrija, Češka, Hrvaška, Italija, Nemčija in Švica, zadnja leta pa je zaznati upad domačih proizvajalcev (stroje za našo lesno industrijo na primer izdelujejo le štiri slovenska podjetja).

Razstavni program je zelo široko zasnovan. Obsežen bo program malih orodij in enot, primernih za manjše obrate. Razstavljeno bo pohištveno okovje, barve, laki, lepila, stiskalnice, lakirnice. Videli bomo sušilnice za les, naprave za površinsko obdelavo lesa, čistilne naprave, žage, stružnice.

Pokazali bodo nekatere novosti, ki so bile prvič na ogledu na sejmu "Interbimall" v Milanu (potekal je prejšnji mesec), bogat pa bo tudi obsejemski strokovni program - Zveza društev inženirjev in tehnikov lesarstva Slovenije in Društvo inženirjev in tehnikov bosta priravila posvet o proizvodnji tehnološke opreme in o rezalnem orodju.

Na posvetu bo tudi sekretar Ministrstva za industrijo dr. Ivo Banič podal stališča vlade do industrijske politike, s poudarkom na strojegradnji in viziji vlade do razvoja lesne industrije pri nas, sledili pa bodo še nekateri drugi pomembni govorniki. • **Š. Vidic**

TRIO - TRŽIŠKA INDUSTRIJA
OBUTVE IN KONFEKCIJE TRŽIČ
Mlaka 10, 64290 Tržič

OBVESTILO

bivšim delavcem podjetja TRIO TRŽIČ

TRIO TRŽIČ s 40-letno tradicijo v usnjarsko predelovalni industriji se bo letos z notranjim lastninjenjem preoblikoval v delniško družbo.

Cilj podjetja je, da postanejo večinski lastniki podjetja sedanji delavci, bivši delavci in upokojeni delavci podjetja, saj so prav ti delavci v 40 letih ustvarili veliko vrednost podjetja, ki je uspešno in dobro posluje.

Zato smo v TRIO začeli zbirati v hrambo certifikate zaposlenih delavcev, bivših delavcev in upokojenih delavcev TRIO Tržič.

Vabimo vse bivše delavce TRIO Tržič, vložite svoj certifikat v TRIO Tržič v zameno za delnice TRIO in postanite njegov delničar.

Vložitev certifikata v podjetje TRIO Tržič, v katerem ste kdajkoli v preteklosti delali vam zagotavlja 50 % popust pri kasnejšemu notranjemu odkupu delnic.

Vodstvo podjetja zagotavlja vsem bodočim delničarjem vse pravice, ki jih prinaša lastništvo delnic.

Certifikate bivših delavcev zbiramo vsak delovni dan od 7. ure do 14. ure v tajništvu podjetja TRIO Tržič.

Lastnik certifikata bo ob izročitvi certifikata prejel potrdilo, ki bo ob preoblikovanju podjetja v delniško družbo zamenjan za delnice TRIO Tržič.

Za vse informacije pokličite po telefonu na št. 064/53-551.

TRIO TRŽIČ

NA ŠTIRIH KOLESIH

Novosti za Seat Toledo

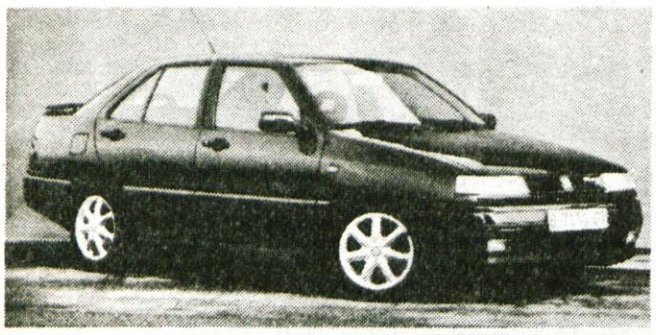

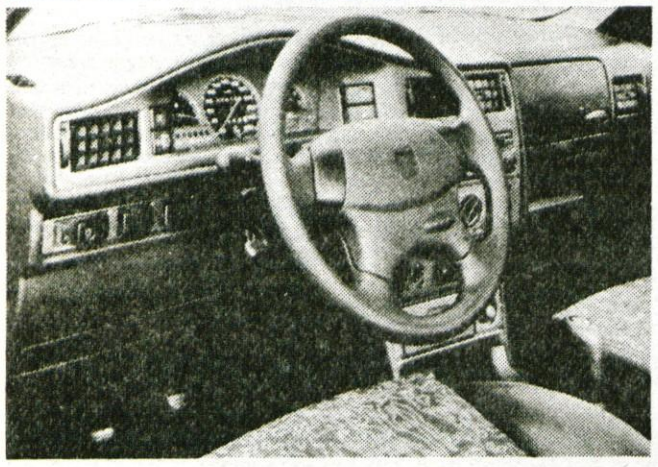

Španski Seat, ki je pred kratkim na trg poslal novi model z dvolitrskim šestnajstventilskim motorjem in z izboljšano opremo. Bogatejšo opremo imajo tudi vse ostale izvedbe, vključno z osnovno, večina pa se jih nanaša na notranje obloge in armaturno ploščo. Ta je zdaj v barvi sive kovine, na novo pa so oblikovali nekatera stikala, naredili popolnoma nov volanski obroč in spremenili oziroma podaljšali sredinsko konzolo. Na zunaj je toledo brez opaznejših sprememb, saj v tovarni menijo, da je ta avtomobil, imenovan tudi španski passat, oblikovno še dovolj atraktiven, tako da so mu namenili samo nove barve karoserije.

Toledo 2.0 16V je najhitrejši serijski model v zgodovini te španske avtomobilske tovarne. Motor, ki je tako kot vsi sposojen pri matičnem koncernu VW, ima 1984 kubičnih centimetrov gibne prostornine, največja moč znaša 110 kW/150 KM, od 0 do 100 kilometrov avtomobil pospeši v uglednih 9,5 sekunde, doseže pa najvišjo hitrost 215 km/h. Po tovarniških podatkih naj bi poraba neosvinčenega goriva znašala med 6,2 , 9 in 10,6 litra. Glede na to, da je model z vrha ponudbe ima seveda bogato serijsko opremo. • **M.G.**

YANNI d o o
mobitel aparati s tel. številko za vozila, plovila in objekte že *od 2290 DEM* v SIT dalje nakup na KREDIT ali LEASING
NOVO! Trenutno najmanjši mobilni telefon v Sloveniji BENEFON DELTA 3.490 DEM
Svetovanje
Prodaja
Montaža
Informacije
064/218-317, 061/12-51-288
VEČ kot 1/3 VSEH uporabnikov JE mobitel KUPILA pri YANNI d.o.o.
PODJAŠČEM ZASTOPNIK ZA PRODAJO IN KONTAŽO V SLOVENIJI
AYAN45

Adidasov Preditor (ropar) tudi v Sloveniji

Sodelovanje z dobovskim podjetjem AFP je zadovoljivo

Adidas ne bo ostal pri tem, saj izpopolnjuje svoje izdelke in prodira na nova tržišča.

Dobova, junija - Proti koncu predlanskega leta je družinsko podjetje AFP iz Sel pri Dobovi z Adidasom podpisalo pogodbo o ekskluzivnem zastopstvu za Slovenijo in Hrvaško. Danes pravijo, da se jim je ta poteza obrestovala, hkrati pa so natrosili nekaj podrobnosti iz svojega lanskega letnega poročila o poslovanju in predstavili nekaj novosti.

Franc Polovič starejši, generalni direktor podjetja AFP: "Za letošnje leto smo prevzeli nalogo, da na območju, ki ga pokrivamo, prodamo za 8 milijonov DEM Adidasovih izdelkov. Glede na to, da smo do aprila prodali že za 4 milijone, imajo naši partnerji vse možnosti, da se jim uresniči želja: prodaja njihovih izdelkov v vrednosti 10 milijonov mark. V Sloveniji in Hrvaški, kjer sodelujemo z zagrebškim Tekstilprometom." V skladiščih ima njihov, pred dobrim letom odprti prodajni center, vselej za 1,5 do 2 milijona Adidasovih izdelkov, zato so dobovski podjetniki prepričani, da lahko ustrežejo vsaki želji svojih odjemalcev. Prodajajo seveda tudi izdelke drugih podjetij, precej imajo metraže.

Ko so v tovarni lani dobili novega lastnika, se je podjetje postavilo na krepke noge. **Wulf Landreh,** vodja prodaje za Vzhodno Evropo: "Zastavili smo si nov koncept marketinga, razvili smo nove izdelke in agresivno prodiramo v Vzhodno Evropo, dodatno še v Ameriko, v Latinsko Ameriko, Azijo... Zavedamo se, da brez močne propagande ne bo šlo, naj je še tako draga. Zato smo se po vsem svetu lotili enakovrednega oglaševanja. Povsod imamo hkrati enake spote, uvajamo pa tudi akcijo t. i. street ball turnirjev. Gre za ulično košarko, ki se je lahko lotijo mladi v vseh delih sveta, tudi v najbolj revnih. Adidas bo to sponzoriral in skušal mlade odtegniti od kriminala, droge, brezdelnosti. Turnirji so že pognali korenine v Evropi in onstran Luže. Vaš AFP bo turnirje organiziral tudi za Slovenijo." Tam, kjer so se turnirji street balla uveljavili, mladina navdušeno trenira, sistem naj bi vključil 30 tisoč igralcev oziroma 10 tisoč moštev, prek televizije ga bo spremljalo 1 do 1,5 milijona gledalcev.

Adidas je dejansko postal učinkovita in kapitalsko močna firma, njihovi strokovnjaki vztrajno razvijajo nove izdelke in z njimi žanjejo uspehe. Letos si posebej veliko obetajo od svetovnega prvenstva v nogometu, ki bo v Združenih državah. Zagotovili bodo oblačila (drese) desetim nacionalnim reprezentancam. Pred dvajsetimi leti so razvili prvo "kopačko", nogometni čevelj z vijačnimi čepi. Danes so razvili čevelj questra, ki je iz posebno mehkih, lahkih, prilagodljivih materialov, v podplat ima vgrajeno aluminijsko ploščico, ki razporeja pritisk čepov na ves odplat. Najboljšim in najbolj učinkovitim čevljem so dali ime Praditor (ropar) in gre za resnično hinavsko obutev, ki bo spremenila način igranja nogometa. Ob njej in ob žogi iz novih materialov, ki jo je FIFA ponovno izbrala za uradno žogo na prvenstvu, nogometni vratarji dejansko nimajo veliko možnosti za uspeh. Tako je natančna in vodljiva. Ob tem novi čevlji omogočajo tudi vratarju skok, ki je natanko za tistih nekaj centimetrov daljši, kolikor mu jih sedaj dejansko zmanjkuje.

Super oprema seveda ne more biti cenena. Od petnajstega junija bodo pri AFP nove žoge na voljo po 100, čevlji questra po 150, predator pa po 300 DEM. Nekaj žog za trening so že imeli, a so jim jih takoj razgrabili. • **(Ika)**

NIKA
BORZNO POSREDNIŠKA HIŠA d.d.
POSLOVALNICA KRANJ
Koroška c. 2, 64000 Kranj
telefon: 064 211-644
telefaks: 064 211-644
POSLOVALNICA PTUJ
Žnidaričevo nabrežje 11, 62250 Ptuj
telefon: 062 772-531
telefaks: 062 776-263

MEŠETAR

Nove odkupne cene živine

Prvega junija je začel veljati novi pravilnik o ocenjevanju in razvrščanju klavnih trupov oz. polovic, hkrati pa tudi nov cenik. Poglejmo, kakšne odkupne cene veljajo na Gorenjskem!

Plačilni razred - ocena	cena (v SIT/kg) meso	živa teža
Mlado pitano govedo (biki do dveh let ter telice, klavne prvesnice in kastrirane živali do starosti dveh let in pol):		
I. E2, E3	402,50	217,35
II. E1, E4, U2, U3	367,50	198,45
III. E5, U1, U4, R2, R3	350,00	189,00
IV. U5, R1, R4, O2, O3	297,50	160,65
V. R5, O1, O4	265,50	143,37
VI. O5, P1, P2, P3, P4, P5	210,00	113,40
Starejše govedo (biki starejši od dveh let, krave stare od dveh let in pol do pet let in voli starejši od dveh let in pol):		
I. E2, E3	322,00	173,88
II. E2, E4, U2, U3	294,00	158,76
III. E5, U1, U4, R2, R3	280,00	151,20
IV. U5, R1, R4, O2, O3	238,00	128,52
V. R5, O1, O4	210,00	113,40
VI. O5, P1, P2, P3, P4, P5	168,00	90,72
Krave, starejše od pet let:		
I. E1, E2, E3	231,00	115,50
II. E4, U1, U2, U3	220,50	110,25
III. E5, U4, R1, R2, R3	210,00	105,00
IV. U5, R4, O1, O2, O3	178,50	89,25
V. R5, O4	157,50	78,75
VI. O5, P1, P2, P3, P4, P5	126,00	63,00
Teleta		380,00 - 400,00
Prašiči		175,00

Koliko za žetev žita?

V Kmetijskem inštitutu Slovenije so na podlagi cen, ki so veljale maja, ocenili stroške spravila žita s kombajnom. Ker novih Zmajevih kombajnov ni več možno kupiti, so izračunali stroške za delo s kombajnoma Zmaj 133 in Zmaj 142, ki sta pri nas najbolj razširjena. Pri izračunu so upoštevali nakupno vrednost kombajna v markah iz leta 1991, stroške investicijskega vzdrževanja v višini šest odstotkov od nakupne vrednosti kombajna, osebni dohodek kombajnista (skupaj s prispevki za invalidsko in pokojninsko zavarovanje) v znesku 370 tolarjev na uro in še majhen, petodstotni dobiček. Stroški kombajniranja so odvisni tudi od izkoriščenosti kombajna.

Izkoriščenost kombajna	Cena kombajnske ure
Kombajn Zmaj 133	
* 150 ur na leto	6.734,22 tolarjev na uro
* 200 ur na leto	5.377,89 tolarjev na uro
* 250 ur na leto	4.564,10 tolarjev na uro
Kombajn Zmaj 142	
* 200 ur na leto	7.717,34 tolarjev na uro
* 250 ur na leto	6.570,63 tolarjev na uro
* 300 ur na leto	5.806,15 tolarjev na uro

FIAT TIPO 1,4S - 16.990 DEM
5 vrat, model 94, ojačana karoserija,
garancija 1 leto. MONTANA, Celovška 135, Lj.
Tel.: 061 - 558 -376, 0609 - 615 - 648
sfia47

AVTO ŠOLA ing. HUMAR
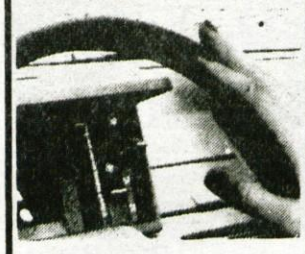
ORGANIZIRA TEČAJ CESTNOPROMETNIH PREDPISOV
v kranjski gimnaziji
začetek tečaja
PONEDELJEK
20. junija 1994,
ob 18. uri.
VOZILI BOSTE NA SODOBNIH VOZILIH R5, GOLF in motornem kolesu YAMAHA.
☎ 311 - 035

Ford KAPOSI
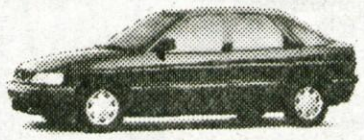
ESCORT
Brigita Bukovec vozi FORD!
AVTO Z ENKRATNIM KARAKTERJEM.
MED PRVIMI S KRMILJENIM KATALIZATORJEM.
TODA ČAS SE IZTEKA!
VARČNI SE BODO ZA NAKUP ODLOČILI DO 30. JUNIJA
DEL IZ OBSEŽNE PONUDBE ESCORTOV:

CL	1.4i KAT, 75 KM, TROJE VRAT	SAMO	23.750 DEM
CL	1.4i KAT, 75 KM, KOMBI	SAMO	25.650 DEM
CL	1.6i 16V KAT, 90 KM, PET VRAT	SAMO	25.750 DEM
CLX	1.6i 16V KAT, 90 KM, PET VRAT	SAMO	27.650 DEM
CLX	1.6i 16V KAT, 90 KM, KOMBI	SAMO	28.400 DEM
CLX-TD	1.8 TD, 90 KM, KOMBI	SAMO	29.800 DEM
GHIA	1.8i 16V KAT, 105 KM, PET VRAT	SAMO	34.750 DEM
DODATNA OPREMA:			
AIR BAG		SAMO	1.000 DEM
POMIČNA STREHA		SAMO	1.450 DEM
KOVINSKA BARVA		SAMO	670 DEM

Pooblaščeni trgovci:
Servis Bizilj, Ljubljana, Tel.: 061/50-903; Servis Trzin, Mengeš, Tel.: 061/721-720; JMK Avto, Ljubljana, Tel.: 061/13-12-028; Avtouslugа d.o.o., Ljubljana, Tel.: 061/667-846; Avto-mobil d.o.o., Ljubljana, Tel.: 061/16-81-434; Mustang d.o.o., Radovljica, Tel.: 064/714-300; Servis Fric, Lesce, Tel.: 064/714-567; Avto-M d.o.o., Tržič, Tel.: 064/53-334; Servis Triler, Kranj, Tel.: 064/332-711; AVTOPROM d.o.o., Kočevje, Tel.: 061/855-292; Servis Hribar d.o.o., Zagorje, Tel.: 0601 64-033
AVTOHIŠA KAPOSI, Ljubljana, Tel.: 061/301-722

KAM NA IZLET?

CILJ IN ČAS POTOVANJA, PRIJAVE	DATUM ODHODA	CENA	PREVOZ	GOSTINSKE STORITVE	OPIS POTOVANJA
MEDULIN - LIŽNJAN PIZZERIJA DARE Tel.: 221 - 051	pomlad poletje	11.200 SIT ZA 7 DNI	LASTNI	PO NAROČILU	DOPUST ZA JAHALCE, TENISAČE, JADRALCE
GRADOVI KRALJA LJUDVIKA KOMPAS KRANJ, TEL.: 224-100 KOMPAS ŠK. LOKA, TEL.: 620 - 960	29.07.	245 DEM	BUS	3 DNI POLPENZ.	CHIEMSEE, LINDERHOF, NEUSCHWANSTEIN
AVSTRIJSKI SAMOSTANI IN CERKVE KOMPAS KRANJ, TEL.: 224-100 KOMPAS ŠK. LOKA, TEL.: 620 - 960	22.07.	330 DEM	BUS	3 DNI POLPENZ.	MARIAZELL, MELK, KREMSMÜNSTER, ADMONT itn.
FRANCIJA SLOVENIJA TURIST KRANJ TEL.: 211 - 946	18.06.	875 DEM	BUS	POLPENZ.	NORMANDIJA, MONT, ST. MICHAEL, PARIZ
BENETKE SLOVENIJA TURIST KRANJ TEL.: 211 - 946	25.06.	60 DEM	ZELENI VLAK	VODSTVO POSEBNI . ZELENI VLAK	OGLED BENETK

KAM NA KOSILO, VEČERJO ?

IME GOSTINSKEGA OBJEKTA	KRAJ	SPECIALITETE MENU	CENA	ODPRTO
PIZZERIJA DARE KRANJ	POD JELENOVIM KLANCEM	PIZZE, PIŠČANCE, ODOJKI, PEČENKA IZ KRUŠNE PEČI	550 SIT	VSAK DAN 12-04 PI - BIP DOSTAVA 8-02 TEL.: 221-051
GOSTILNA ZARJA TEL.: 49-305	TRBOJE	DOMAČE JEDI, JEDI PO NAROČILU, VSAK DAN KOSILA	kosilo 700 SIT, večje družbe popust	VSAK DAN OD 11-23 PET., SOB. 11-01 TOREK ZAPRTO

MERCATOR - SAVICA, d.d., trgovinsko podjetje
Dunajska 7, Ljubljana

objavlja prosto delovno mesto

PRODAJALCA V VINOTEKI NA BLEDU

Pogoji:
- končana IV. stopnja gostinske šole - smer natakar
- 2 leti delovnih izkušenj
- opravljen izpit iz higienskega minimuma

Delovno razmerje bomo sklenili za nedoločen čas s polnim delovnim časom.

Prijave z dokazili o izpolnjevanju pogojev naj kandidati pošljejo v 8 dneh po objavi na gornji naslov.

HTP GORENJKA p.o.
KRANJSKA GORA, Borovška 59

objavlja

JAVNI RAZPIS ZA ZBIRANJE PONUDB ZA PRODAJO

Bife "Poligon" v Podkorenu pod poligonom (lesnomobilni blok) s skupno tlorisno površino 48 m2

Najnižja cena za Bife Poligon je 1.000.000 SIT z možnostjo plačila na obroke.

Pisne ponudbe v zapečatenih ovojnicah z oznako "PONUDBA ZA NAKUP BIFEJA" bomo sprejemali na naslov HTP GORENJSKA KRANJSKA GORA, Borovška 95, 64280 Kranjska Gora, v roku 15 dni od dneva objave.

MERCATOR-PRESKRBA, d.d., Tržič, Trg svobode 27,

vabi k sodelovanju

NATAKARICO

za bife na Deteljici, za določen čas tri mesece z možnostjo podaljšanja oziroma spremembe v nedoločen čas.

Pogoj za zasedbo delovnega mesta je Srednja gostinska šola - smer natakar, zaželene pa so tudi ustrezne delovne izkušnje.

Vse interesentke naj pisne prijave z dokazili o izpolnjevanju pogojev oddajo v osmih dneh po objavi v kadrovski službi podjetja.

GORENJSKI GLAS
več kot časopis

VELEBLAGOVNICA ŠKOFJA LOKA d.o.o.

MESARIJA GREGORC
GREGORC FRANC, Kokrica
Golniška 6, 64000 Kranj
Tel.:213-441

DRUŠTVO RAČUNOVODSKIH IN FINANČNIH DELAVCEV
Prešernova 11
64000 KRANJ

Društvo računovodskih in finančnih delavcev Kranj, v sodelovanju z Zvezo računovodij, finančnikov in revizorjev Slovenije, organizira dvodnevno specialno

POSVETOVANJE
o izvajanju slovenskih računovodskih standardov

dne 20. junija 1994 od 8. ure do 15. ure in
dne 21. junija 1994 od 8. ure do 15. ure
v veliko dvorani - soba 15 Skupščine občine Kranj.

Posvetovanje bodo vodili vsi strokovni svetovalci Zveze računovodij, finančnikov in revizorjev Slovenije.

Za posvetovanje je priporočljivo, da ima vsak udeleženec kot gradivo:
1. knjigo o slovenskih računovodskih standardih
2. popravljeno in dopolnjeno gradivo o nekaterih SRS in
3. kontni okvir (oz. kontni plan, ki je sestavni del gradiva)

ki ga boste lahko kupili pred začetkom posvetovanja pred vhodom v dvorano.

Polna cena gradiva s prometnim davkom je 3.150 SIT, polna cena knjige s prometnim davkom pa je 8.400 SIT.

Udeležba za dvodnevni seminar je 6.000 SIT na udeleženca, nakažete jo lahko na žiro račun številka 51500-678-80443 DRFD Kranj ali plačate na blagajni pred vhodom v dvorano. Ob prihodu na posvetovanje izročite pri vhodu v dvorano potrjen tretji izvod prenosnega naloga.

Predsednik DRFD Kranj
Vinko Perčič, dipl. oec., l. r.

Včeraj, danes, jutri

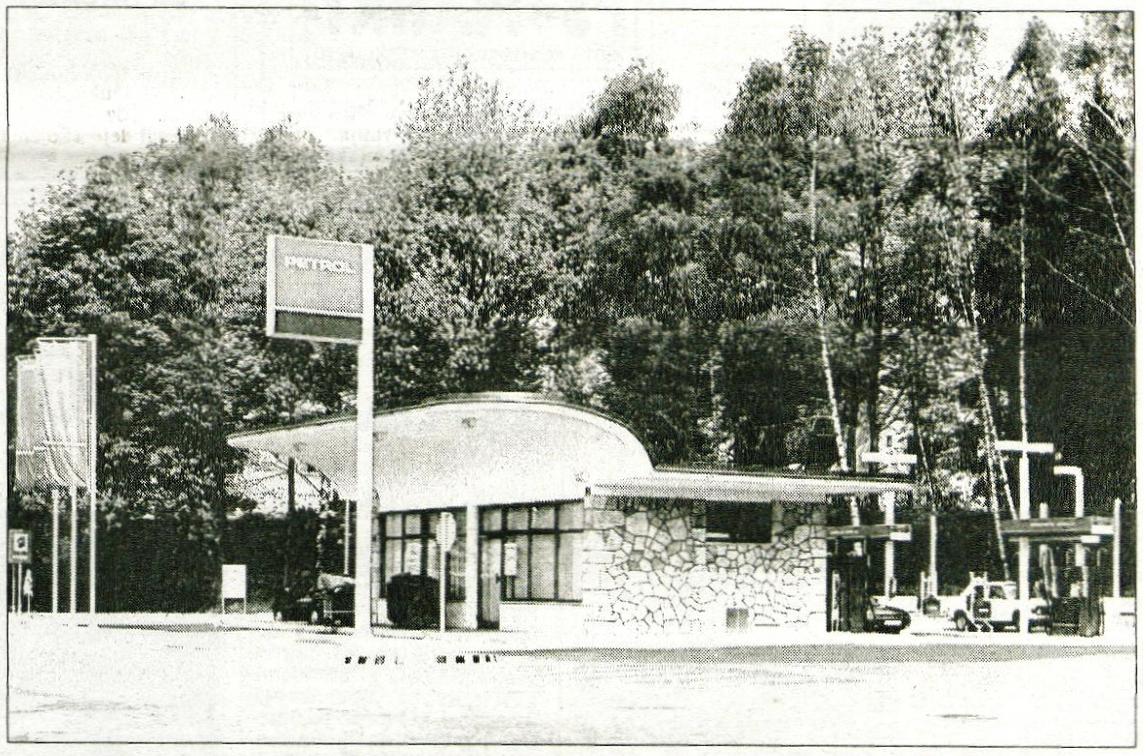

Petrol ima svojo preteklost, sedanjost in prihodnost. Vedno pa je nekje ob Vas. Zasledite ga lahko v svojem otroštvu, najdete v letih zrelosti in zvest Vam bo tudi v obetih jutrišnjega dne. Razvil se je v veliko prijazno korporacijo, ki bo jutri močna, človeku in okolju prijazna delniška družba.

Petrol je podjetje, v katerem skrbimo za Vas in prisluhnemo Vašim željam. V Sloveniji smo zgradili mrežo 253 bencinskih servisov. Samo na Kranjskem 34. 36 bencinskih servisov imamo odprtih ves dan in vso noč. Dva sta na Voklem, dva na Hrušici. Eden na Jesenicah, in v Kranju. Omogočili smo plačevanje bencina s kartico Magna. Izdelali smo Vitrex in Antifriz. Ponudili Vam bomo olje Proton.

Petrol je slovenska naftna družba, ki skrbi tudi za to, da bo naša dežela čim manj onesnažena. Veliko sredstev vlagamo v ekologijo. Tako prenavljamo stare bencinske servise. Tudi na Kranjskem. Uvajamo okolju prijazno menjavo olja. Za Vas brezplačno v Kranju, na Bledu in v Medvodah. Pri točenju goriv skrbimo za varnost in zaščito okolja.

Čeprav so cene bencina danes med najnižjimi v Evropi, je Petrol poslovno uspešno podjetje. Zaradi našega znanja in naše poslovnosti. Zaradi skupnega jutri.

PETROL
Slovenska naftna družba

FORMITAS

KONKURENČNE CENE

JELOVICA
●brezplačen prevoz za nakup nad 70.000 SIT
●možnost obročnega odplačevanja
potrošniško posojilo 1 + 3 (brezobrestno)
potrošniško posojilo 1 + 6 (9 % obrest!)
plačilo s čeki 1 + 3 (brezobrestno)

PRODAJNA MESTA: **ŠKOFJA LOKA**, Kidričeva 58, 064/632-270
KRANJ, Partizanska 26, 064/211-232
MURKA Lesce, Lipice pri Lescah, 064/718-110
METALKA Kamnik, 061/813-326

namesto ATS 2.075

CITYBIKE 26", 15 PRESTAV

15 prestav-SIS-SHIMANO izvedba, jekleni okvir, črna jeklena platišča, CANTILEVER-zavore, v moški ali ženski izvedbi, različnih barv. (KARTONSKO ZAPAKIRAN)

FINLANDIA SONČNA STREHA

VELIKOST STEKLA:718X336 mm, črne barve, s temnim steklom, brez vsakršnega prepiha, večstopenjska, lahko se tudi popolnima sname, 4 LETA GARANCIJE na tesnila in uporabnost pri montaži v PS-MARKTU.

BREZ MONTAŽE: 1.659 ATS netto — namesto 2.159

Z MONTAŽO: 2.159 ATS netto — namesto 2.700

EURO COOLER

Najcenejši avstrijski hladilni box. 12 V. Priključek na cigaretni vžigalnik.

namesto ATS 1.242

666 ATS netto

PRIVARČUJETE ATS 576

125 ATS netto

PROFEX

PRITLJAŽNIK ZA KOLO

Možnost montaže na vsak osnoven pritljažnik;tudi primeren za MOUNTAIN ali CITYBIKE, držalo na okvirju kolesa.

12 MESECEV GARANCIJE

PS★MARKT

AUTO - FACHTMARK KFZ-WERKSTATTE

VILLACH/BELJAK, Maria Gailer-Str.28, tel.0043-4242-312010

mavs47

DNEVI UGODNIH NAKUPOV

do 10. julija 1994

v tovarniški prodajalni na Bleiweisovi 30 v Kranju

Ugoden popust - plačilo na več čekov - pri plačilu z gotovino je dodaten popust!

GORENJSKA OBLAČILA

NOBI 2K

MERKUR

V NAJEM ODDAMO SKLADIŠČNE PROSTORE

na Kolodvorski cesti 1 v Kranju, **ob železniški postaji.**

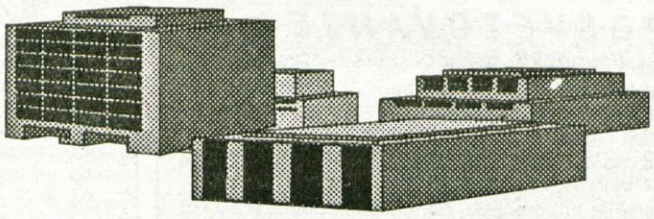

Skladiščni prostori so visoki 3.5 m in pozimi ogrevani. Primerni so ***za hrambo blaga, za trgovinske lokale, mirno obrt ali proizvodnjo, storitveno dejavnost.***

Pokličite nas po telefonu, da vam bomo lahko postregli s podrobnejšimi informacijami.

Telefon: (064) 222-021.

S tem kuponom vam odobrimo **20%** popusta

AVTO VLEKA PREŠERN

PREŠERN JOŽE
64248 LESCE
Savska 360

NON STOP MOBITEL:0609-610-633

MAV143

GROSIST LEŽAJEV KORA, D.O.O.
KOLODVORSKA 3/1.NAD.
KRANJ, TEL.064/222-021 INT. 03

NOVO NOVO NOVO

Promocijske cene ležajev pri odprtju nove trgovine.

	SKF		SKF	ZKL
GOLF I PREDNJE KOLO	1.740,00	6204-2Z	375.00	194.00
CITROEN AX PRED. KOLO	2.100,00	32208	1.486.00	579.00

CENE SO BREZ P.D.

MLEZ45

GF KMEČKI STROJ

SV. BARBARA 23,
64220 ŠKOFJA LOKA
TEL.: (064) 622-575; 622-311

KMEČKI STROJ, D.O.O., Škofja Loka, Sv. Barbara 23
razpisuje prosta delovna mesta v kmetijski trgovini

1 POSLOVODJE TRGOVINE S TEHNIČNIM BLAGOM

Pogoji:
- V. stopnja trgovske stroke
- vsaj 10 let delovnih izkušenj

1 PRODAJALCA TEHNIČNEGA BLAGA

Pogoji:
- IV. stopnja trgovske stroke
- vsaj 5 let delovnih izkušenj

1 VODJE KOMPLETNEGA KNJIGOVODSTVA

Pogoji:
- V. stopnja ekonomske stroke
- 10 let delovnih izkušenj

2 PRODAJALCEV TEHNIČNEGA BLAGA - PRIPRAVNIKA

Delo se bo opravljalo v poslovalnicah Kmečkega stroja na Sveti Barbari 23 in Godešiču 53 v Škofji Loki.
Možnost nastopa dela po dogovoru.
Pismene vloge z dokazilom o izobrazbi pošljite na naslov Kmečki stroj, d.o.o, Sveta Barbara 23, Škofja Loka v 15 dneh od dneva objave.

NEGOTOVA USODA KRANJSKOGORSKE IGRALNICE

Podjetje Hit iz Nove Gorice je danes največje slovensko podjetje z igralniško dejavnostjo. To potrjujejo tudi podatki o poslovnih rezultatih. Hit je v letu 1993 ustvaril 150 milijonov nemških mark dohodka, torej kar tri četrtine vsega prometa in 95 odstotkov dobička slovenskega igralništva. V Hitu so še posebej ponosni na igralniško-zabaviščni center Perla, ki je po pol leta poslovanja že slavil prihod 500-tisočega obiskovalca. Tudi tisti, ki ne skoparijo s kritiko na Hitov račun, priznavajo, da je Hit s svojo ponudbo med najboljšimi tovrstnimi podjetji. Italijanski in avstrijski gostje, ki so jim Hitove igralnice namenjene, se namreč med vsemi obmejnimi igralnicami najraje odločajo prav za obisk Hitovih.

Slovenskemu igralništvu se kljub njegovi prodornosti in konkurenčnosti v primerjavi z igralnicami naših sosednjih držav obetajo določene zakonske spremembe. V podjetjih, ki jih bodo napovedane zakonske spremembe najbolj prizadele, so prepričani, da bo država z napovedanimi posegi povsem uničila vse, kar je bilo na tem področju že doseženega. Zato smo prosili Tomaža Keršmanca, direktorja Hitove igralnice v Kranjski Gori, za mnenje glede posledic nove davčne zakonodaje na poslovanje igralnice.

Tomaž Keršmanc: "Naša igralnica dopolnjuje in poživlja turistično ponudbo Kranjske Gore. Danes je zelo poznana med avstrijskimi in italijanskimi gosti, ki so zelo zahtevni. Sodobni turisti se želijo zabavati, nekaj doživeti. Prav igralništvo pomeni ta korak več v celotni turistični ponudbi kraja. Igralnica je v relativno kratkem času dosegla zavidljive uspehe. Predvidevali smo 100 gostov na večer, o 200 gostih so si upali na glas razmišljati le redki. Ko pa smo začeli poslovati, se je takoj pokazalo veliko zanimanje - povprečno smo imeli takoj na začetku skoraj 300 gostov na večer. No, danes jih je 500, kar je nedvomno lepa številka, ki pa že presega kapacitete igralnice. Poslovni rezultati so seveda temu primerni in so vsako leto boljši.

* Ali ima od dohodka, ki ga v igralnici dosegate, korist tudi širša lokalna skupnost?

Tomaž Keršmanc: "Mislim, da smo našli pravi stik s krajem, saj pomagamo na različne načine. Tukaj delujejo različna kulturna in športna društva, ki jim finančno pomagamo. Pomagali smo pri gradnji Vršiške koče, sodelujejo s turističnim društvom, ki ima stalne akcije - npr. pred kratkim je bila izdana knjiga o Kranjski Gori, o Borovški vasi, ki smo jo sofinancirali. Še posebej mi je bilo všeč sponzorstvo tečaja nemščine za otroke osnovne šole iz Kranjske Gore. Šolski proračun namreč tega ni omogočal, zato smo to akcijo podprli. V šoli so jo imenovali Hitova šola nemščine. Kar precej smo prispevali tudi za lokalno televizijo in še bi lahko našteval. Seveda je na tem področju treba še precej narediti, saj je finančnih sredstev za tovrstne projekte vedno premalo. V Hitu skušamo po svoje prispevati k temu, da se potrebe kraja čimhitreje rešujejo."

*Nova davčna zakonodaja bo igralnicam možnosti vlaganja v lokalno okolje bistveno omejila ali pa celo onemogočila. Kaj bo to konkretno pomenilo za igralnico v Kranjski Gori?

Tomaž Keršmanc: "Mislim, da bodo te zakonodaje zelo vesele avstrijske igralnice, ker se bo naša konkurenčnost zmanjšala, posledice bodo večplastne. To bo korak nazaj, sam kraj pa od igralnice ne bo več kaj dosti imel, saj bodo vse finančne pomoči ukinjene."

Podržavljenje igralnic in sprejem predloga zakona za njihovo dodatno obdavčenje bi vsekakor pomenila zastoj v razvoju turizma in lokalnega okolja, ki je od njega najbolj odvisno. V Hitu menijo, da bi morali pri sprejemu novih zakonov upoštevati predvsem argumente stroke, pa tudi tiste tuje izkušnje, ki so se izkazale kot uspešne. Konec koncev bomo z nazadovanjem igralništva izgubili vsi: podjetja in zaposleni v njih,lokalne skupnosti,... pa tudi država. • **B. G.**

VREME

Za konec tedna nam vremenoslovci obljubljajo sončno in toplo. Upajmo da bo držalo.

LUNINE SPREMEMBE

Ker je včeraj prvi krajec nastopil ob 21.56., naj bi bilo po Herschlovem vremenskem ključu lepo ob severu ali zahodniku in dež ob jugu ali jugozahodniku.

3. Gorenjsko prvenstvo harmonikarjev v Besnici

V nedeljo pa zares

Izbor najboljših harmonikarjev z Gorenjskega za Ljubečno se bo v nedeljo, 19. junija, začel točno ob 14. uri.

Besnica, 16. junija - Vse je nared in vse bo v nedeljo potekalo na prireditvenem prostoru pred Osnovno šolo v Besnici tako, kot je bilo predvideno že minulo nedeljo, ko je prireditev zaradi slabega vremena odpadla. Tekmovanje, v katerem se bo za uvrstitev merilo 46 tekmovalcev v petih starostnih skupinah skupaj z gosti z onkraj meje, se bo začelo točno ob 14. uri. Že ob pol enih pa bodo v Osnovni šoli odprli razstavo izdelovalcev diatoničnih harmonik.

Po tekmovanju harmonikarjev bo na prireditvenem prostoru koncert Alpskega kvinteta, ki je v začetku junija nastopil kar na treh nemških satelitskih TV postajah in sicer 2. junija na ZDF, 3. junija na RTL in 4. junija na SAT 1. Na sliki v studiu SAT 1.

Edina sprememba, kot nam je povedal strokovni vodja tekmovanja **Janez Fabijan** bo povezovalec. Namesto Borisa Kopitarja bo turistično kulturno prireditev povezoval Franc Pestotnik - Podokničar. Poleg harmonikarjev bodo v prvem delu prireditve nastopili tudi citrarji, Moški pevski zbor KUD Jože Papler Besnica pod vodstvom prof. Petra Škerjanca in Folklorna skupina KUD Mali vrh Nemilje, ki jo vodi Franc Šolar, za glasbeno spremljavo pa skrbi Franc Fabijan. Po tekmovanju pa bo koncert Alpskega kvinteta.

Prireditelji bodo poskrbeli za postrežbo, redarji pa za promet in parkiranje. Vstopnina bo le za odrasle, za otroke bo vstop prost. Žrebali bodo tudi vstopnice, prva nagrada pa bo motor. V nedeljo torej na svidenje v Besnici!

Glavni pokrovitelji prireditve so Sava, Živila in Gorenjski glas Kranj. Letošnje 3. Gorenjsko prvenstvo harmonikarjev v Besnici pa so podprli še Skupščina občine in Izvršni svet Kranj, Zavarovalnica Triglav, d.d., Območna enota Kranj, Krona penzion, restavracija, gostilna, pivnica Zgornja Lipnica pri Radovljici, Gorenjska banka, Atos Moda v usnju blagovnica Adamič Kranj, Eletrotehnično podjetje Kranj, Glasbena agencija Antonič Zgornje Gorje, Agroalp Kmetijska trgovina Zgornja Besnica, Železokrivnica Ljubljana, Logarstvo Kranj, Planika Kranj, Predelava plastičnih mas Kosmatin Vinko in Marija Domžale, Domel Železniki, Melodija Mengeš, Trgovina Žida Kranj (Nada Šavs, Marjeta Zupan), Prodajalna Strunca Mengeš, Titan Kamnik, Zastopstvo Hohner Avsenik Begunje, Cirles Tupaliče, Medimehanika Milan Ferlic Spodnja Besnica, Okrepčevalnica Saloon, Gostilna Ančka Šenčur, Prevozništvo Piškur Jože Ljubljana, Domplan Kranj, Petrol Slovenska naftna družba, Iskra Stikala Kranj, Jenko Dežnikarstvo Kranj, Trgovina z glasbenimi inštrumenti Tipka, Fructal Ajdovščina, Projekt inštalacija Tržič, Prodaja gradbenega materiala Breza Podbrezje, Avtoline Kranj, Oglarstvo Franc Pogačnik Nemilje, Eltron Žabnica, Gabi okvirjanje slik Kranj, Torles Zgornja Besnica, Foto Uranič Cerklje, Gostilna Labore, Stanovanjska zadruga Gorenjske Kranj, Mizarstvo Tomše Franc Nemilje, Korotan Struževo, Avtoprevoznik Bizjak Sašo, Mercator Oljarica Kranj, Mesnica Anton Roškar, Tiskarna knjigoveznica Radovljica, Mizarstvo Kozjek Janez Zgornja Besnica, Gorenjski sejem Kranj, Elektromehanika Glavan Spodnja Besnica, Gradbinec Kranj, Jelovica Škofja Loka, Elektromehanika Zorman, Srednja glasbena šola Kranj, Iskra Ševci, Iskra Commerce, Mercator KŽK Kmetijstvo Kranj, Gorenjska mlekarna Kranj, Prem Posavec d.o.o; izdelovalci harmonik Diskant Anton Železnik Mengeš, Joško Rutar Črnuče, Trgovina Zupan Mengeš, Martin Kač Radomlje, Ivan Kapš Mengeš, Podgoršek Mengeš in izdelovalec Jermen Jože Grošelj Cerklje; radijske postaje Triglav Jesenice, Tržič, Žiri, Kranj in RTV Slovenija.

Še tri nagradne vstopnice

Trije srečneži, ki smo jih dodatno izžrebali izmed pravilnih odgovorov na vsa nagradna vprašanja za brezplačen obisk 3. Gorenjskega prvenstva harmonikarjev in ogled prireditve v Besnici so: Vida Bobnar, Vasca 12, Cerklje; Tone Luskovec, Godešič 8, Škofja Loka in Tanja Kokalj, Ovsiše 45, Podnart. Čestitamo.

Vse, ki boste v nedeljo prišli v Besnico, pa naj še enkrat spomnimo na nagradno zloženko, katere prvi in drugi del smo objavili v Gorenjskem glasu, tretji del pa boste našli v brošuri Voščenka na prireditvi. Sliko, ki jo boste sestavili iz vseh treh delov, nam do vključno četrtka, 23. junija, do 12. ure pošljite na Gorenjski glas, 64000 Kranj, Zoisova 1.

KRATEK INTERVJU

Jure Košir, tokrat najprej pevec, nato smučar

Pust to stvar v'n iz mene

Tako sta rekla Jure Košir in Matej Jovan, naša smučarja reprezentanta in pripravila svojo prvo kaseto in CD ploščo "Včasih smučam hit'...", ki sta jo pred kratkim predstavila v Ljubljani, nato pa minulo soboto še na smučarski prireditvi v Dorfarjih. Jure, ki navadno več govori o smučanju in manj o glasbi, pa je tokrat obrnil običajni stil in govoril več o glasbi in manj o smučanju.... čeprav se mu čisto nikoli ne more izogniti.

Jure in Matej na glasbenem odru

Že lani, po nastopu v zaključni oddaji Podarim - dobim, s pesmijo "Včasih smučam hit', včasih pa počas'", se je govorilo, da tudi do kasete in plošče ni daleč...?

"Res je bil začetek vsega videospot v oddaji Podarim - dobim, idejo zanj pa je dal Igor E. Bergant. Spominjam pa se, da sem rap kot glasbo spoznal že pred leti, ko je neki smučar iz Amerike, s katerim sva bila z Matejem prijatelja, v Novo Zelandijo na trening prinesel neko kaseto, na kateri je bil rap. Takrat mi je bila ta glasba še nekako tuja, vendar pa mi je kmalu postala všeč,.... Nato sem vedno, ko sem odhajal v Ameriko ali kam drugam v tujino "vneto" kupoval novosti iz rapa, oziroma iz vseh modernih smeri zabavne glasbe. Besedila v rapu povedo precej več kot v običajnih pesmih, naprimer rockovskih. Navadno so tudi precej daljša, vsaka pesem pripoveduje svojo zgodbo. In to mi je všeč."

Posneti enajst pesmi pa je kar naporno delo?

"Res si nisem predstavljal, da se porabi tako veliko časa. Seveda sam pri pripravi plošče nisem mogel veliko sodelovati, saj sem bil pozimi precej zaposlen, tako da sta največ dela opravila Matej in Janez Jovan, pa tudi Bine Sirc. Takoj po končani sezoni pa smo naredili natančen načrt poteka snemanja in lahko rečem, da je bilo prav zabavno. Z Matejem naju je pri tem vodila tudi radovednost, vse skupaj sva počela z velikim veseljem. In vsaj zame je bila to lepa izkušnja."

Misliš, da se bo prva slovenska CD plošča v rap stilu "prijela"?

"Na CD sta od enajstih edino dve pesmi obarvani s techno ritmom, ostale pa so res raperske. Mislim pa, da se bo plošča "prijela", saj opažam, da imajo predvsem mladi, največ srednješolci, radi to zvrst glasbe. Vplivi zahoda pač hitro prihajajo k nam in rap, techno... že dobro poznamo."

Ob glasbi gotovo ne zanemarjaš smučanja?

"Opravili smo že kar nekaj napornih kondicijskih treningov, pred kratkim pa smo opravili tudi zdravniške preglede in kondicijske teste. Lahko povem, da je bil začetek zelo uspešen in da sem z rezultati testiranja izredno zadovoljen. Sedaj, konec tedna, pa že odhajamo na prve snežne treninge v Val d'Isere za deset dni."

• V. Stanovnik, foto: G. Šinik

Za trgovino v TRŽIČU IŠČEMO
PRODAJALKO
Če ste strokovno usposobljeni, pošljite prijave na:
P.S. BLED, d.o.o.
Koritenska 6a, 64260 Bled
v 10 dneh po objavi

"MOJE POLETJE"
Najugodnejši katalog v Sloveniji
Slovenska obala: Umag, Poreč, Rovinj, Krk, Rab...
7. polpenzion od 150 DEM
Apartmaji in hoteli A, B kategorije:
Grčija, Španija, Tunis, Ciper, Sicilija, Calabria, Turčija...
7. polpenzion od 650 DEM naprej
Križarjenje 299 DEM
TURISTIČNA AGENCIJA ODISEJ, Maistrov trg 2, 64000 Kranj
TEL.: (064) 213-261, 218-586

ZADETEK V PETEK

Drevi bo v večernem programu Radia Žiri spet zabavno, pestro in (vsaj za nekatere) uspešno - na sporedu je namreč že drugi ZADETEK V PETEK OD A DO Ž! Minuli petek in torek smo v Gorenjskem glasu objavili lik s 30 črkami, od katerih jih 10 prinaša lepe nagrade tokratnih pokroviteljev. Drevi od 19.30 do 22. ure poslušajte Radio Žiri, imejte pri roki torkov (ali petkov) Gorenjski glas in telefon, da boste poklicali direktno v oddajo in ugibali polno polje.

Prihodnji petek, 24. unija, pa ponovno družinski kviz ZADETEK V PETEK. Za oddaje v juliju in avgustu vabimo k sodelovanju družine, ki bi želele sodelovati - nagradni fond vsake oddaje je vreden 15.000 tolarjev, generalni pokrovitelj kviza WECO - Commerce Lesce pa bo eno od sodelujočih družin v finalni oddaji nagradil z najnovejšim pralnim strojem. Gorenjski glas, Radio Žiri in ZADETEK V PETEK vsak petek v večernem programu na frekvencah Radia Žiri med 19.30 in 22. uro.

Nagradno vprašanje za 3. Sobotno srečo 94, ki bo podeljena 18. junija ob 11. uri:
Naštejte tri novinarje Gorenjskega glasa!
KUPON 3
ODGOVOR: _____
Ime in priimek: _____
Naslov: _____
TURISTIČNA AGENCIJA ODISEJ MAISTROV TRG 2, 64000 Kranj, Tel.: (064) 213-261, 218-586
skup47

radio žiri FM STEREO: 91,2 MHz, 89,8 MHz, 96,4 MHz
AVTO MARKOVIČ d.o.o. trgovina Spodnji trg 40, Škofja Loka telefon: 064/620-647 fax: 622-031
FORTUNADOM ROMAN FORTUNA 64224 GORENJA VAS 77 tel.: 064/681 234
GUMB d.o.o. trgovina - vse za šivanje, ključavničarski izdelki in storitve Nataša & Jože Korpič fax./tel.: 064/632-301 64220 Škofja Loka, Košičeva 6
GORENJSKI GLAS
COCTAIL BAR Dare PIZZERIA POD JELENOVIM KLANCEM ODPRTO vsak dan od 12.00 do 4.00 Tel. 064/221-051
cvetličarna flora PAVLA ŠUBIC Titov trg 14 64220 Škofja Loka tel.: 064/621-000
VALENTINO PIZZERIA SPAGHETTERIA Blaževa 10, Škofja Loka 064/623-219
VIDEOTEKA Asterix KOSOVELOVA 2, 64226 ŽIRI, TEL.: 691-549
KOZMETIKA BARBARA WEBER MESTNI TRG 15 64220 ŠKOFJA LOKA TEL. DOMA: 064/633 013 TEL. SALON: 064/623 230
SAMOPOSTREŽNA TRGOVINA VESNA TREBIJA 19
IKARUS d.o.o. TRGOVINA, GOSTINSTVO, TRANSPORT TEL.: 064 68-468, TELEFAX: 064 68-468
Trgovina "PRI REZKI" trgovina z mešanim blagom KRŽIŠNIK REZKA Sovodenj 22a Tel.: (064) 695-132
foto bobnar

SOBOTA, 18. JUNIJA

TV SLOVENIJA 1

8.00 Tedenski izbor: Radovedni Taček; Lonček, kuhaj; Zimska tekmovanja; Klub klobuk; Tok tok, Zgodbe iz školjke
11.15 Žur, 1. del francoskega filma
13.00 Poročila
13.05 Tednik, ponovitev
13.50 Videostrani
15.10 Carmen Jones, ponovitev ameriškega filma
17.00 TV dnevnik
17.10 Neverjetne živali v Avstraliji, avstralska poljudnoznanstvena nadaljevanka
18.00 Regionalni program Ljubljana
18.45 TV mernik
19.10 Žrebanje 3 x 3
19.30 TV dnevnik
20.05 Utrip
20.30 TVariete
21.30 Korenine slovenske lipe: Spoznanja, umetnost, ki nas določa in združuje
21.50 TV dnevnik
22.00 Pozdrav poletju, prenos
23.40 Sova:
Delo na črno, ameriška nanizanka
Krik nedolžnih, ameriški film

TV SLOVENIJA 2

2.55 Košarka NBA, finalni del, prenos **12.55** Koncert študentov kompozicije Akademije za glasbo v Ljubljani **14.00** Sova, ponovitev **15.20** Športna sobota: Košarka NBA. finalni del, posnetek **17.00** Kolesarska dirka za veliko nagrado Kranja, reportaža **17.20** Detroit: SP v nogometu: ZDA - Švica, prenos **19.30** TV dnevnik **20.10** Poglej in zadeni **21.50** New York: SP v nogometu: Italija - Irska, prenos **23.55** David Bowie - Črna kravata, bel hrup

TV HRVAŠKA 1

13.05 Prizma **13.50** Narodna glasba **14.30** Poročila **14.35** Črni sovražnik **16.05** Hišni ljubljenčki **16.35** Glasbena oddaja **17.15** Poročila **17.20** Zibelka škofov **17.50** TV razstava **18.00** Televizija o televiziji **18.30** Santa Barbara, nadaljevanka **19.15** Na začetku je bila beseda **19.20** Risanka **19.30** TV dnevnik **20.15** Film, video, film **21.00** Otvoritev 34. mednarodnega festivala otroka Šibenik, prenos **22.00** Poročila **22.05** Sedemodstotna razstopina, ameriški barvni film **23.55** Slika na sliko **0.55** Poročila v nemščini **1.00** Sanje brez meja

TV HRVAŠKA 2

13.30 TV koledar **13.40** Tudi to je ljubezen, angleška nanizanka **14.05** Od pola do pola, angleška dokumentarna serija **14.55** Košarka: NBA liga: Houston Rockets - New York Knicks, posnetek **16.25** Vaterpolo, 1. tekma končnice **18.00** SP v nogometu: Španija - Koreja, posnetek **19.15** Mala kinoteka **19.30** Dnevnik **20.15** Cro pop rock **21.00** Krila na nebu, dokumentarna oddaja **21.55** SP v nogometu: Španija - Koreja, posnetek **23.50** Nočna izmena: Severna obzorja, ameriška nanizanka; Združeni v boju proti kriminalu, ameriški barvni film

KANAL A

7.00 Borza dela **9.00** CMT **10.00** Spot tedna **10.15** Kino, kino **11.00** Elezije, oddaja o duhovnosti **12.00** Devlinova zveza, ameriška nanizanka **12.50** Spot tedna **14.30** Borza dela **14.45** Video strani **16.45** Spot tedna **16.50** ITV, oddaja za begunce **17.20** Brezobzirna igra, ponovitev ameriškega barvnega filma **19.00** Ameriških deset **19.30** Radio FM, ameriška humoristična nanizanka **20.00** Modna dežela, oddaja o modi **20.30** Za kulisami kaskaderstva, reportaža **20.50** Veličastni fantje, angleška nanizanka **21.50** Zvezda burleske, ameriški barvni film **23.25** Ulica rumene nevarnosti, ponovitev **0.20** Spot tedna **0.45** Borza dela

TV AVSTRIJA 1

9.00 Čas v sliki **9.05** Zlata dekleta **9.30** Otroški program **10.30** Čisto vsakdanja obletnica poroke, ponovitev ameriške komedije **12.00** Taras, nomad v Iranu **12.30** Hello Austria, Hello Vienna **13.00** Čas v sliki **13.10** Stric iz Amerike, nemški film **14.50** Pogledi od strani **15.00** Otroški program **16.15** Beverly Hills, 90210 **17.00** Mini čas v sliki **17.10** Dogodivščine mladega Indiana Jonesa **18.00** Čas v sliki **18.05**Cornelius pomaga **19.00** Avstrija danes **19.30** Čas v sliki **20.00** Šport **20.15** Moja najljubša pesem **21.40** Zlata dekleta **22.05** Preživeti za vsako ceno, ameriški akcijski film **23.55** Veliko hrupa za nič, ameriška komedija **1.20** High Chaparral **2.05** Poročila/Ex libris

TV AVSTRIJA 2

6.00 SP v nogometu **9.00** Vremenska panorama **13.00** Čas v sliki **13.10** Šport: SP v nogometu, povzetek tekem prejšnje noči: Tenis ATP turnir **13.50** Mojstri jutrišnjega dne **15.00** Oče in sin, 6. del **16.00** Poročila iz parlamenta **17.00** Kdo me hoče **17.20** SP v nogometu: ZDA - Švica **19.30** Čas v sliki **20.00** Kultura **20.15** Še podarjeno je predrago, ameriška komedija **21.40** Čas v sliki **21.50** SP v nogometu: Italija - Irska **23.50** Tenis: ATP turnir **1.25** SP v nogometu: Kolumbija - Romunija **3.20** Poročila/Ex libris

radio triglav 96 MHz

TELE TV KRANJ

20.00 TV napovednik TELE-TV **20.03** EPP blok **20.10** Tretja sobotna sreča '94 (poletna akcija TA Odisej, TELE-TV TELEVIZIJE KRANJ, Gorenjskega glasa in Radia Tržič) **20.40** Koncert Komornega orkestra "Carnium" Kranj **21.40** Kolesarska dirka za Veliko nagrado Kranja: Krožna dirka za mladince z mednarodno udeležbo za pokal Slovenije **22.30** Promocijski koncert Jureta Koširja **23.00** Nočni zabavno-erotični program **2.00** Videostrani

TV ŽELEZNIKI

19.00 Koncert ansambla Kitart iz Škofje Loke (1. del) **20.00** Moda in mi - T. Prezelj (15. oddaja)
vsak dan VIDEOSTRANI TV Železniki (10 min. blok) ob 9., 16., 18., 29.25 in 21. uri. Kontaktne oddaje vsak dan od 20. do 21. ure.

R KRANJ

5.30 Dobro jutro **7.40** Pregled dnevnega tiska **9.00** Gorenjska včeraj, danes **9.20** Dobro jutro ob kavi: Tomaž Tozon **10.00** Mali oglasi **11.00** Odprto prvenstvo Radia Kranj v rolanju - neposredni prenos **14.00** Gorenjska danes **15.30** Dogodki in odmevi (RS) **16.20** Izbor pesmi tedna **18.00** Gorenjska danes, jutri **19.30 do 24.00** Večerni program

R TRŽIČ

Oddajamo vsak dan od 16. do 19. ure, ob nedeljah od 10. do 15.30 ure, na UKV stereo 88,9 in 95 MHz ter srednjem valu 1584 KHz.

R ŽIRI

5.30 Napoved programa **5.40** Servisne informacije **6.00** Agencijske novice **6.20** Noč ima svojo moč **7.00** Novice in dogodki **9.00** Danes v občini **10.00** Dopoldanske novice **12.00** Škofjeloških 6 **13.00** Morda niste slišali **13.45** Osmrtnice **14.30** Mali oglasi - čestitke in pozdravi **15.00** Dogodki danes - jutri **15.30** RA Slovenija **16.00** Sobotno razvedrilno popoldne **16.30** Minute za družino **18.00** Alpetourovo turistično okence **19.00** Odpoved programa

R TRIGLAV JESENICE

5.00 Dobro jutro (vmes vreme, ceste) **7.00** Včeraj na tujem, včeraj doma **7.15** Halo, porodnišnica **8.00** Nočna kronika **8.30** Telegraf **9.00** Horoskop **10.00** Megašok **11.15** Duhovni razgledi **12.00** BBC novice **12.10** Osmrtnice **12.30** Zeleni nasvet **13.00** Glasba je življenje **14.00** Melodija tedna **14.15** Obvestila **14.30** Telegraf **15.00** Osrednja poročila **16.15** Osmrtnice **16.30** Domače novice **17.00** Igre na žaru **18.00** Čestitke

NEDELJA, 19. JUNIJA

TV SLOVENIJA 1

9.10 Otroški program: Živ žav
10.00 Uporniki v službi kralja, ponovitev
10.30 Ne vem, kdo sem, angleška oddaja
11.20 Slike iz Sečuana: Življenje z reko
11.30 Obzorja duha
12.00 Pevski tabor Šentvid pri Stični: Koncert zamejcev, posnetek
12.35 Razgledi slovenskih vrhov: Gora - kristal
13.00 Poročila
13.05 Šentvid pri Stični : 25. tabor slovenskih pevskih zborov, prenos
15.00 CIA, ponovitev angleške dokumentarne nadaljevanke
15.55 Jeeves in Wooster, angleška nanizanka
17.00 TV dnevnik
17.10 Po domače
19.30 TV dnevnik
20.10 Zrcalo tedna **20.30** Nedeljskih 60
21.30 Kako so gradili piramide, ameriška dokumentarna oddaja
22.15 TV dnevnik
22.35 Sova:
Veliki bataljoni, angleška nadaljevanka;
Delo na črno, ameriška nanizanka

TV SLOVENIJA 2

11.15 Sova, ponovitev **12.15** Karaoke, razvedrilna oddaja **13.00** TVariete **14.00** Poglej in zadeni **15.40** Joe Panther, ameriški film **17.15** Alpe - Donava - Jadran **17.45** Športna nedelja **17.45** Kajak kanu, 3. tekma za svetovni pokal v spustu, posnetek s Soče **18.05** Kolesarska dirka za veliko nagrado Kranja, reportaža **18.20** Orlando: SP v nogometu: Belgija - Maroko, prenos **20.20** Matere, hčere in ljubimci, ameriški film **21.30** Garret Wall: All of the Above **21.50**Washington: SP v nogometu: Norveška - Mehika, prenos **23.55** Športni pregled **0.55** Košarka NBA, končnica: Houstons Rockets - New York Knicks, prenos

TV HRVAŠKA 1

8.00 TV koledar **8.10** Poročila **8.15** Z ognjem in mečem, italijanski barvni film **10.05** Otvoritev 34. festivala otroka Šibenik, posnetek **11.00** Malavizija **12.00** Poročila **12.10** Kmetijska oddaja **13.00** Narodna glasba **13.30** Mir in dobrota **14.00** Duševni klic **14.05** Poročila **14.10** Zmagovalci **14.55** Opera box **15.30** Poročila **15.35**Družinski zabavnik **17.15** Kongresni ples, avstrijski barvni film **19.00** Naslikane zgodbe, serija **19.15** TV fortuna **19.30** TV dnevnik **20.15** Sedma noč **21.45** Poročila **21.50** Vrnitev domov, nadaljevanka **22.40** Šport **22.55** Slika na sliko **23.55** Poročila v nemščini **0.00** Sanje brez meja

TV HRVAŠKA 2

15.00 TV koledar **15.10** Pelji me na tekmo, ameriški lb film **16.10** Cro pop rock, ponovitev **16.40** Motokros, posnetek iz Zeline **18.00** Košarka: NBA liga **18.30** Cro pop rock **19.30** TV dnevnik **20.15** Lepotica iz New Yorka, ameriški barvni film **21.55** SP v nogometu: Norveška - Mehika, prenos **23.45** Leteči cirkus Montyja Pythona, angleška humoristična nanizanka

KANAL A

8.00 Nedeljski nagovor: Pater Benedikt Lavrih **8.15** Risanke **8.25** Koala, risanka **8.40** Koala **9.00** Črni vranec, risanka **9.50** Video igralnica **10.20** Zvezda burleske, ameriški barvni film **12.00** Nedeljski nagovor: Pater Benedikt Lavrih **12.15** Helena, gledalci čestitajo in pozdravljajo **13.00** Podobe na filmskem platnu **13.15** Spot tedna **18.00** Spot tedna **18.05** Črni vranec, ponovitev **19.00** Beverly Hills 90210, ponovitev ameriške nadaljevanke **19.50** Vreme **20.00** Veseli EMŠO **20.10** Ulica rumene nevarnosti, angleška nanizanka **21.00** Kino, kino, kino, oddaja o filmu **21.45** Zdrava video glava **22.40** Tropska vročica **23.30** Spot tedna **23.25**CTM

TV AVSTRIJA 1

9.00 Čas v sliki **9.05** Reportaža iz tujine **9.30** Pozor, ponaredek **10.15** Vetrovni nomadi, zadnji del **11.00** Tiskovna ura **12.15** Tednik **12.30** Orientacija **13.00** Čas v sliki **13.10** Zlata dekleta, ponovitev **13.35** Pustolovščine Arsena Lupina, francosko-italijanski film **15.15** Psi - naši najboljši prijatelji **15.25** Hiša v Jeruzalemu **15.30** Otroški program **16.35** Paraker Lewis **16.55** Mini čas v sliki **17.10** Montevideo **18.00** Čas v sliki **18.30** Slika Avstrije **19.30** Čas v sliki **19.48** Šport **19.58** Sporni primeri **20.20** Kjer se vname ljubezen, nemška TV komedija **21.15** K1 kultura, v živo **22.10** Vizije **22.15** V čast Jacka Nicholsona **23.15** Kitajska četrt, ameriška kriminalka **1.30** Robert Schumann **2.05** Poročila/1000 mojstrovin

TV AVSTRIJA 2

6.00 SP v nogometu **8.30** Vremenska panorama **9.05** Čebelica Maja **9.30** Beverly Hills 90210, ponovitev **10.15** Pan optikum **10.30** Kralj morskih razbojnikov, italijansko-francoski film **12.00** The Bee Gees **12.30** Pogledi od strani **13.00** Dober dan, Koroška **14.30** Božji četverorobnik **14.55** Gora odpadkov Everest **15.40** Športmo popoldne: SP v nogometu, povzetek tekem prejšnje noči; Tenis, ATP turnir **17.10** Klub za seniorje, sestanek z vsemi, ki so v srcu ostali mladi **18.00** Bližnji posnetek **18.20** SP v nogometu: Belgija - Maroko **20.20** Ženska na begu - zgodba Lawrencea Bembenek, 1/2 del kanadskega TV filma **21.55** SP v nogometu: Norveška - Mehika **23.50** Tenis: ATP turnir **1.20** SP v nogometu: Kamerun - Švedska **3.20** Poročila/1000 mojstrovin

TELE TV KRANJ

9.00 TV napovednik TELE-TV **9.03** Miha Pavliha (ponovitev otroške oddaje) **10.00** Petkov tedenski pregled (ponovitev) **10.30** Vse najboljše (glasbene čestitke) in EPP blok **11.00** 3 - 2 - 1 gremo (videospoti) **14.00** Videostrani

TV ŽELEZNIKI

15.00 "Muska iz piksne" - M. Jelenc (15. oddaja) **19.00** Osina podoknica v Železnikih '90 (1. del) **20.00** VI. Groharjev teden v Sorici (1. del)
vsak dan VIDEOSTRANI TV Železniki (10 min. blok) ob 9., 16., 18., 29.25 in 21. uri. Kontaktne oddaje vsak dan od 20. do 21. ure.

R KRANJ

5.30 Dobro jutro **7.40** Pregled dnevnega tiska **10.00** Dežela kranjska: Britof **11.00** Po domače na kranjskem radiu **12.00** Mali oglasi **12.30** Osmrtnice - zahvale **12.40** Kmetijska oddaja **13.00** Dobrodošli med praznovalci **15.30** Dogodki in odmevi (RS) **17.20** Hitro, daleč, visoko **18.20** Kino, kviz **19.30 do 24.00** Večerni program

R TRŽIČ

Oddajamo vsak dan od 16. do 19. ure, ob nedeljah od 10. do 15.30 ure, na UKV stereo 88,9 in 95 MHz ter srednjem valu 1584 KHz.

R ŽIRI

8.00 Napoved programa **8.30** Radijska čestitka **9.00** Agencijske novice **10.00** Kmetijska oddaja **10.30** Iz narodnozabavnih logov **11.00** Novice, obvestila, osmrtnice **11.40** Sprehod po kinodvoranah **12.00** Nedeljska duhovna misel **12.15** EPP **12.30** Čestitke in pozdravi **13.30** Nedeljsko popoldne na valovih RA Žiri, vmes vremenska napoved, prometne informacije, kulturni kažipot **15.30** Dogodki in odmevi **16.00** Škofjeloških 6 **18.00** Zabavno glasbena lestvica **19.00** Odpoved programa

R TRIGLAV JESENICE

5.00 Dobro jutro (vreme, ceste) **7.00** Včeraj na tujem, včeraj doma **7.15** Halo, porodnišnica **7.50** Nočna kronika **8.00** Mirin vrtiljak **9.30** Horoskop **10.30** Kuharski recept **11.00** Radijski sejem **12.00** Osmrtnice **12.05** Čestitke **13.00** Nedeljska tema **14.00** Čestitke **15.00** Osrednja poročila **16.00** Čestitke **17.00** Tema **18.30** Minute za resno glasbo

PONEDELJEK, 20. JUNIJA

TV SLOVENIJA 1

10.55 Huckelberry Finn in njegovi prijatelji, koprodukcijska nadaljevanka
11.15 Korenine slovenske lipe: Spoznanja, umetnost, ki nas določa in združuje, 3. oddaja
11.35 Znanje za znanje, učite se z nami **12.05** Neverjetne avstralske živali, avstralska poljudnoznanstvena nadaljevanka
13.00 Poročila
17.20 Dober dan, Koroška
18.00 TV dnevnik
18.10 Radovedni taček: Dvojček
18.25 Slaike iz Sečuana: Sečuanska kuhinja
18.40 Univerzitetni razgledi
19.30 TV dnevnik
19.56 Šport
20.10 Informativni program
21.15 Potovanje v grozo, koprodukcijska nadaljevanka
22.10 TV dnevnik
22.35 Sova:
Grda, umazana, zabita, angleška nanizanka;
Delo na črno, ameriška nanizanka

TV SLOVENIJA 2

11.45 Forum **12.00** TV mernik **12.15** Utrip **12.30** Zrcalo tedna **12.45** Košarka NBA, končnica **14.45** SP v nogometu: Kamerun - Švedska, posnetek iz Los Angelesa **16.30** Nedeljskih 60 **17.30** Sova, ponovitev **19.30** TV dnevnik **20.10** Krvava zemlja - Posočje: Pozabljena dolina v Sloveniji, dokumentarna oddaja **20.57** Studio City **21.50** San Francisco: SP v nogometu: Brazilija - Rusija, prenos **23.55** Brane Rončel izza odra

TV HRVAŠKA 1

7.55 Poročila **8.00** Dobro jutro **10.00** Poročila **10.10** TV šola **11.00** Poletni šolski program **12.00** Poročila **12.05** TV koledar **12.15** Divja vrtnica, mehiška nanizanka **12.40** Stara vohunska mačka **13.10** Ciklus vestern komedij: Dobri in slabi fantje **14.40** Monofon **15.15** TV razstava **15.30** Učimo se o Hrvaški **16.00** Poročila **16.05** Modul 8 **16.30** Tistega leta **17.00** Hrvaška danes **18.00** Poročila **18.05** Kolo sreče **18.35** Santa Barbara **19.30** TV dnevnik **20.15** Hrvaška in svet **21.00** Postelja v plamenih, ameriški barvni film **22.35** Poročila **22.45** Slika na sliko **23.45** Poročila v nemščini **23.50** Sanje brez meja

TV HRVAŠKA 2

16.25 TV koledar **16.35** Okoli sveta v 80 dneh, ponovitev **17.00** Vrnitev domov, ponovitev **17.45** Košarka: NBA liga **19.30** TV dnevnik **20.15** Zadeva seznec, francoska nadaljevanka **21.05** V pozdrav prihodnosti, dokumentarna serija **21.55** SP v mogometu: Brazilija - Rusija, prenos **23.45** Električni kavboj

KANAL A

7.00 Borza dela **12.00** Na velikem platnu **12.15** Luč svetlobe **13.05** Helena, ponovitev **13.50** Pozitiv **14.30** Borza dela **14.45** CTM **16.20** Spot tedna **16.25** Na velikem platnu **16.55** Poslovni dosje, dokumentarna oddaja **17.25** Zdrava video glava **18.10** Tropska vročica, ameriška nadaljevanka **19.00** Poročila **19.10** Luč svetlobe **20.00** Popspot **20.30** Brlog, španska nadaljevanka **21.00** Poročila **21.10** Prepozno za solze, ameriški barvni film **23.00** Ameriških deset **23.30** Spot tedna **23.35** Na velikem platnu **23.50** CTM **0.45** Borza dela

TV AVSTRIJA 1

9.00 Čas v sliki **9.05** Očarljiva Jeannie **9.30** Klub za seniorje **10.15** Marie Antoinette, ameriški film **12.35** Sporni primeri **13.00** Čas v sliki **13.35** Družinske vezi **14.00** Trojica s štirimi pestmi **14.40** Moj dan na MXA, ponovitev **15.00** Otroški program **17.00** Mini čas v sliki **17.10** Wurlitzer **18.00** Čas v sliki **18.05** Mi **18.30**Doktor Trapper John **19.22** Znanost **19.30** Čas v sliki **19.55** Šport **20.15** Športna arena **21.07** Pogledi od strani **21.15** Umor, nemški TV film **22.45** Zajtrkovalni klub, ameriški film **0.20** Čas v sliki **0.25** Ženska na begu - zgodba Lawrencie Bembenek, ponovitev 1. dela kanadskega TV filma **1.55** Poročila/1000 mojstrovin

mobitel
Koroška cesta 27
64000 Kranj
Tel.: 064/222-616

TV AVSTRIJA 2

6.00 SP v nogometu **9.00** Čas v sliki **9.05** Borza dela **9.50** Vremenska panorama **12.50** 1000 mojstrovin **13.00** Čas v sliki **13.10** SP v nogometu, povzetek tekem prejšnje noči **15.00** Moja najljubša pesem, ponovitev **16.20** Prijatelji za vse življenje **16.45** Potsdamski vrt **17.50** Lipova ulica **18.00** Zlata dekleta **18.30** Povej resnico **19.00** Zvezna dežela danes **19.30** Čas v sliki **20.15** Gozdarska hiša Falkenau **21.07** Posočje - krvava zemlja **21.50** SP v nogometu: Brazilija - Rusija **23.55** Totem, ameriški vestern **1.25** SP v nogometu: Nizozemska - Saudska Arabija **1.45** Poročila/1000 mojstrovin

TELE TV KRANJ

20.00 TV napovednik TELE-TV **20.03** EPP blok **20.10** Športni konec tedna **20.30** Kolesarska dirka za Veliko nagrado Kranja: Krožna dirka za amaterje z mednarodno udeležbo za pokal Slovenije **21.30** Skriti gost v studiu (v živo) **23.00** Košarka - Košarkarske zvezde Kranja: Reprezentanca Slovenije **1.00** Videostrani

TV ŽELEZNIKI

19.00 Sneguljčica - odrska predstava dramskega krožka Železniki (1. del) **20.00** 31. čipkarski dan v Železnikih - dokumentarni film (1. del)
vsak dan VIDEOSTRANI TV Železniki (10 min. blok) ob 9., 16., 18., 29.25 in 21. uri. Kontaktne oddaje vsak dan od 20. do 21. ure.

R KRANJ

5.30 Dobro jutro **7.40** Pregled dnevnega tiska **9.00** Gorenjska včeraj - danes **9.20** Tema dneva **10.40** Informacije - zaposlovanje **12.30** Osmrtnice - zahvale **13.00** Pesem tedna **14.00** Gorenjska danes **14.30** Točke, metri, sekunde **15.30** Dogodki in odmevi (RS) **18.00** Gorenjska danes, jutri **18.20** Juke box **19.30 do 24.00** Večerni program

R TRŽIČ

Oddajamo vsak dan od 16. do 19. ure, ob nedeljah od 10. do 15.30 ure, na UKV stereo 88,9 in 95 MHz ter srednjem valu 1584 KHz.

R ŽIRI

5.30 Napoved programa **5.40** Prometne informacije **6.00** Agencijske novice **6.20** Noč ima svojo moč **7.00** Novice in dogodki **8.00** Radijska čestitka **9.30** Glasbo izbirate vi **10.00** Dopoldanske novice **12.00** Škofjeloških 6 **13.00** Morda niste slišali **13.45** Osmrtnice **14.30** Mali oglasi **15.00** Dogodki danes - jutri **15.30** RA Slovenija **16.30** Meda polna skleda **17.00** Otroško mladinski program **19.00** Odpoved programa

R TRIGLAV JESENICE

5.00 Dobro jutro (vreme, ceste) **7.00** Včeraj na tujem, včeraj doma **7.15** Halo, porodnišnica **8.00** Nočna kronika **8.30** Telegraf **9.00** Horoskop **10.30** Novice **12.00** BBC novice **12.10** Osmrtnice**13.00** Športni pregled **13.30** Gorenjci na cestah **14.00** Melodija tedna **14.15** Obvestila **14.30** Telegraf **15.00** Osrednja poročila **16.15** Obvestila **16.30** Osmrtnice **16.30** Domače viže **17.00** Zimzelene melodije **18.00** Čestitke **18.30** BBC **18.50** Telegraf

KINO, SOBOTA

CENTER prem. amer. filma MOŽ BREZ OBRAZA ob 17., 19. in 21. uri **STORŽIČ** amer. akcij. thrill. POBEG ob 18. in 20. uri **ŽELEZAR** amer. glasb. drama THE DOORS ob 17.30 uri, novozeland. avstral. erot. drama KLAVIR ob 20. uri **TRŽIČ** amer. drama PHILADELPHIA ob 18. in 20.15 uri **RADOVLJICA** amer. kom. BEETHOVEN II. del ob 18.30 in 20.30 uri **ŠKOFJA LOKA** amer. ljub. film KLAVIR ob 18. uri, amer. film PHILADELPHIA ob 20.30 uri

KINO, NEDELJA

CENTER amer. film MOE BREZ OBRAZA ob 17., 19. in 21. uri **STORŽIČ** amer. akcij. thrill. POBEG ob 18. in 20. uri **ŽELEZAR** amer. glasb. drama THE DOORS ob 17.30 uri, novozeland. avstral. erot. drama KLAVIR ob 20. uri **TRŽIČ** amer. drama PHILADELPHIA ob 18. in 20.15 uri **RADOVLJICA** amer. kom. BEETHOVEN II. del ob 18.30 in 20.30 uri **ŽELEZNIKI** amer. drama PHILADELPHIA ob 20. uri **ŠKOFJA LOKA** amer. ljub. film KLAVIR ob 18. in 20.30 uri

KINO, PONEDELJEK

CENTER amer. film MOŽ BREZ OBRAZA ob 18. in 20. uri **STORŽIČ in ŽELEZAR** Danes zaprto! **TRŽIČ** novozeland. avstrla. erot. drama KLAVIR ob 18. uri

GORENJSKA

STRAN 16

Miha Grah

Nov obrtni zakon naj bi veljal vsaj petdeset let

Ob 25-letnici Obrtne zbornice Slovenije smo se pogovarjali z njenim predsednikom Mihom Grahom.

Gorenjska Glasova raziskava

Obrtniška kakovost - v glavnem dobra

STRAN 17

Franc Šifrar

Razlike med 'mi in vi' vse bolj izginjajo

Franc Šifrar iz Škofje Loke je dober primer obrtnika, ki je v novih razmerah prerasel v zelo uspešnega podjetnika.

Sklepanje kupčije na živinskem sejmu - Foto: Jože Dular, 1954

25 let obrtne zbornice

Pred četrt stoletja ustanovljena Obrtna zbornica Slovenije je z občinskimi zbornicami prisotna v šestdesetih slovenskih občinah, saj sta občinski zbornici v Kranju in Tržiču pred leti izstopili in nista povezani v enotno organizacijjo slovenskega obrtništva.

Slovenski obrtniki in mali podjetniki ustvarijo približno desetino slovenskega domačega proizvoda in zaposlujejo več kot 10 odstotkov delovnega potenciala. Po lanskih podatkih je bilo v Sloveniji 37.100 obrtnikov in pri njih zaposlenih 32.500 ljudi. Z dopolnilno, popoldansko obrtjo se ukvarja približno 12 tisoč ljudi. V Sloveniji pa je še vsaj 34 tisoč malih podjetij, ki delujejo na obrtni način. Število obrtnikov se je povečalo zlasti v zadnjih letih, saj jih je bilo na začetku osemdesetih let 24 tisoč, leta 1986 jih je bilo 27 tisoč in lani 37.100.

V klasični obrti, s katero se ukvarja približno 60 odstotkov obrtnikov, prevladuje proizvodna obrt, ki ima kar 89-odstotni delež, ostalo pa so osebne storitve. V preostalih 40 odstotkih obrti pa imajo prevozniki 18,1-odstotni delež, gostinstvo in turizem 9,8-odstotnega, trgovina 8,8-odstotnega in poslovno-tehnične storitve 3,3-odstotnega.

Proizvodnih obratov slovenskih obrtnikov je približno 20 tisoč, predvsem kovinarske, lesarske, elektro in gradbene stroke. V njih je največ zaposlenih delavcev, tudi do petdeset in celo več. V povprečju sicer pride 0,9 delavca na delavnico, toda zaposlenost je dokaj neenakomerna, saj v približno polovici obratov delajo mojstri sami. Povprečje znižujejo tudi avtoprevozniki, povprečen gostinski obrat pa ima 1,6 zaposlenega.

M. Volčjak

POGLEDI Z GORENJSKEGA JUGA

Nostalgija po obrti

Ne gre nam za to, da bi ugotavljali, katera je v naših krajih najstarejša obrt. Pa vas bo mogoče vseeno zanimal podatek, da je v loškem urbarju iz leta 1501 v žirovski županiji (Officio Seyrach) ob gruntarjih vpisan tudi kajžar Petter Schuestar, čigar priimek priča, da je bil čevljar. Zanimivo, mar ne? Obrt je v času, ko je nastala, pomenila velik korak naprej v razvoju družbene delitve dela. Obnovimo spomin na najvidnejše mejnike v tem razvojnem mizu: prvi je zaznamovan z ločitvijo poljedelcev od živinorejcev (pastirjev), drugi z obrtjo, tretjega so postavili trgovci, naslednjega industrija, največji pa je seveda tisti, ki si ga je vzporedno z vsem tem omislilo umsko delo v ločevanju od fizičnega.

V naših krajih je imela obrt nadvse pomembno vlogo, že v srednjem veku pa vse do nastopa industrijske dobe. Posebno zgovorna in pomenljiva v tem oziru je bila velika obrtno-industrijska razstava, ki so jo poleti 1936 postavili v Škofji Loki. Tedaj so izdali tudi zbornik (Škofja Loka in njen okraj v luči gospodarskih in kulturnih prizadevanj). Prof. France Planina je zanj napisal članek Obrtnost loškega okraja v povojnih letih. V njem je ugotovil, da je bilo v začetku leta 1936 v loškem okraju in v tedanji žirovski občini (ki je sodila v logaški okraj, vendar je kljub temu "z veseljem" sodelovala na razstavi) kar 716 obrti! Od tega: 142 prostih, 365 rokodelskih in 209 koncesioniranih, od teh 115 gostilniških. "Med rokodelci je bilo: 106 čevljarjev, 50 mizarjev, 43 krojačev, 29 šivilj, 21 mesarjev, 18 kolarjev, 17 pekov, 14 sedlarjev, 10 ključavničarjev, 7 kleparjev, 6 orodnih kovačev, po 5 brivcev in strojarjev. Razen teh so vpisani še po 4 fotografi in usnjarji, po 3 glavnikarji, slaščičarji, slikarji, urarji in žeblarji, po 2 klobučarja, knjigoveza in kotlarja, po 1 dežnikar, mehanik, pilar in sodar - vsega torej 27 različnih vrst rokodelcev. Proste obrti se porazdele na: 46 mlinarjev, 39 žagarjev, 22 izdelovalcev čipk, pletenin ter vezenin, 12 avto-prevoznikov, 10 opekarjev, na 4 izdelovalce zabojčkov za čevlje, 3 žagarje drv na elektriko, 2 izdelovalca žganja in likerja, po 1 likarja, plakaterja, šivalca odej in izdelovalca lesenih delov za stole - skupaj 12 vrst prostih obrti. Med gostilniškimi obrati je bilo: 113 gostilen, krčem, vinotočev in pivotočev, 1 kavarna in 1 ljudska kuhinja. Ostale koncesijske obrti pa so bile razdeljene na: 44 podkovskih kovačev, po 12 tesarjev in zidarjev, 6 krovcev, po 3 kamnoseke, sodavičarje in kino-podjetnike, po 2 instalaterja, pogrebna zavoda in vodnjakarja, po 1 izvoščka, konjača, in izdelovalca kisa - skupaj 14 vrst koncesijskih obrti." Nadvse zanimivo, ni kaj!

Poudarim naj še, da je bilo, glede po občinah, največ obrti v tedanji žirovski: kar 157! Tej šele sledijo Škofja Loka, Stara Loka in Železniki. To dejstvo je seveda potrebno razlage. Gre za to, da so v Loki že nastajale prve tovarne, v Žireh pa je bila še vsa proizvodnja obrtniška, tudi čevljarska. Tudi sicer je bil razvoj industrije, posebno v povojnem času, tisti, ki je nadomestil večino obrti. V žirovski Alpini so po 1947 združili pod eno streho skoraj vse čevljarje, ki so dotlej delali po številnih obrtniških in zadružnih delavnicah. Zanimivo pa je, da so ti tudi pod skupno streho še naprej delali na obrtniški način. Industrijski se je uveljavil šele po 1959, z uvedbo tekočega traku. Ta je pri starejših čevljarjih, posebno pri mojstrih, povzročila prave travme, saj je pomenila očitno degradacijo, dobesedno ponižanje njihovega poklica.

Starim obrtniškim veščinam naše stoletje res ni bilo naklonjeno. Nekatere so sicer preživele, druge so doživele celo velik razmah (zlasti gostinske in avtoprevozniške), na novo so se uveljavile razne oblike t.i. štancanja, ki z obrtjo v tradicionalnem smislu (celovito in osebno izdelovanje nečesa) nimajo dosti skupnega. Zadnja leta se odnos do obrti, umetne in navadne, spet spreminja, njej v prid. Ljudje so se naveličali serijskega in brezosebnega in mnogi (ki jim to dopušča tudi njihov polni žep) znova cenijo tisto, kar je narejeno po njihovi meri in okusu in z bolj osebnim pristopom. Drugo je seveda vprašanje, ali ni za marsikatero obrt že prepozno?! Obrt je bila namreč utemeljena v starodavnem hierarhičnem odnosu mojster-pomočnik-vajenec. V marsikateri od prej navedenih ni nobenega mojstra več. Pri kom naj se tedaj izuči nekdo, ki bi zaradi spremenjenih razmer in novega povpraševanja spet opravljal katerega od starih, plemenitih poklicev? In ne nazadnje: tudi pri nas je, posebno v zadnjih letih, prevladalo spoznanje, da se od dela sicer da (pre)živeti, ne da pa se z njim obogateti. Za bogatenje je treba znati "kšeftati"; to pa je veščina, ki ne temelji v uku in poštenem delu, ampak v drugačnih "vrlinah". - Upajmo, da se obrti kljub temu obetajo boljši časi. Obrtnik je lahko le tisti, ki nekaj zna; zato naj tudi velja.

Miha Naglič

Gorenjsko ureja uredniški odbor: zgodovinar Jože Dežman, sociolog Emil Milan Pintar, filozof Miha Naglič, novinarja Marija Volčjak in Miran Šubic in odgovorna urednica Leopoldina Bogataj.

Fotografija: Gorazd Šinik

Marija Volčjak

Miha Grah

Nov obrtni zakon naj bi veljal vsaj petdeset let

Ob 25-letnici Obrtne zbornice Slovenije smo se pogovarjali z njenim predsednikom Mihom Grahom.

"Kakšno pot je obrtna zbornica prehodila v četrt stoletja?"

"Najprej bi rad pozdravil bralce Gorenjskega glasa, časopisa s tradicijo, ki ga berejo tudi izven Gorenjske, sam ga rad preberem pri tašči v Bukovici pri Vodicah, ki spada v ljubljansko občino.

Prehojena pot ni bila lahka, združenje so ustanovili ljudje, ki so želeli nekaj napraviti za skupno obrtniško stvar, saj je bila obrt nebodigatreba, vzbujala je zavist. V Sloveniji je bilo tedaj 25 občinskih združenj, med njimi tudi Kranj, Tržič in Jesenice, kjer prav te dni praznujejo 40-letnico delovanja obrtniške organizacije, kar je najvišji jubilej in ob tej priložnosti so na Jesenicah pripravili lično razstavo.

Prvi predsednik slovenske obrtniške organizacije je bil Janko Šinkovec iz Ljubljane, tajnica je bila pokojna Hedi Bertoncelj, ki je prvi dve leti delala tako rekoč ljubiteljsko. Spomnim se, kako smo zbirali denar, da smo ji vsaj simbolično pokrili stroške. Vem, da bom marsikomu napravil krivico, ker ga ne bom omenil, toda povedati moram vsaj, da je krmilo kasneje prevzel Stane Špindler iz Ljubljane, veliko svojega prostega časa in denarja je organizaciji posvetil Franjo Verdnik iz Ruš pri Žalcu, ki je bil naprej podpredsednik in nato do leta 1990 predsednik izvršilnega odbora, predsednik skupščine pa je bil Matko Kavtičnik in nato Ernest Draš. Njihovo delo pa je seveda sooblikovalo na stotine obrtnic in obrtnikov."

"Ste tudi sam že dolgo obrtnik?"

"29 let. Pri zbornici sem bil pred leti predsednik odbora za finančne zadeve in kreditiranje, nakar smo se zaradi različnih pogledov na gospodarjenje za dve leti razšli. Leta 1990, ko so nastopile finančne težave, so se spomnili name in prevzel sem to funkcijo."

"Tedaj se je začel razmah podjetništva?"

"To ni bilo prelomno leto le za obrt, temveč za Slovenijo, za našo državo. Političnim spremembam se je prilagodila tudi dotedanja Zveza obrtnih združenj, ki se je marca 1991 preimenovala v Obrtno zbornico in postala partner državi, sodelujemo z vlado, seveda predvsem z njenimi gospodarskimi resorji."

"Kako uspešno je to sodelovanje?"

"Lahko rečem, da je dobro. Seveda ne gre brez težav, ki jih ustvarjajo predvsem državni uslužbenci, dogaja se, da minister nekaj obljubi, njegovi ljudje pa naredijo drugače in dokazovati jim moramo, da stvari niso pripravili tako, kot bi morali."

"Ovire so torej birokratske?"

"Državni sekretarji in vodje oddelkov so prepričani, da mora biti po njihovem. Ko smo finančnemu ministru Gaspariju razlagali, zakaj so evidence problematične, smo se hitro ujeli in se dogovorili, kako bomo problem knjigovodstva rešili za letos, hkrati pa naj bi se še letos dogovorili, kakšne bodo v prihodnjih letih, da jih ne bi stalno spreminjali."

"V čem je bistvo tega problema?"

"Obrtna zbornica sodi, da morajo biti

evidence pri obrtnikih in podjetnikih namenjene predvsem gospodarstveniku samemu, da ve, kako gospodari, za koliko se lahko zadolži, hkrati pa morajo omogočiti kontrolo državnim organom. Vendar pa nasprotujemo evidencam, ki bi jih predpisali davčni uslužbenci, da bi lažje delali, takih evidenc ne moremo sprejeti in jih ne bomo vodili."

"Davki so vselej najbolj občutljiva stvar?"

"Obrtniki se zavedamo, da je naša država majhna in zato draga, vendar pa bo gospodarsko močna in s tem politično stabilna, če bo obrtnikom in podjetnikom omogočala, da poleg znanja v svojo proizvodnjo vlagajo tudi del svojega, družinskega kapitala, saj bodo tako kasneje od njega tudi več dobila. Če bo preveč priškrnila novinca, ga preveč obremenila, ne bo nikoli postal uspešen. Prav davka iz dobička ni veliko, kar je razumljivo, saj smo izgubili preveč trgov, da bi lahko uspešno prodajali. Tako kot v družbenih podjetjih so naša največja težava previsoki prispevki na zaposlenega, saj na čisto plačo znašajo kar 115 odstotkov. Drugi največji problem pa so draga posojila, saj je pri nas obrestna mera 15- do 18-odstotna, če prištejemo še 2- do 3-odstotno zavarovanje, je to približno 20 odstotkov. Naši konkurenti v tujini imajo 9- do 11-odstotne obresti, razlika je torej precejšnja, nam akumulacijo poberejo posojila."

"Napisan je nov obrtni zakon?"

"V državnem zboru je z nekaj pripombami uspešno prestal prvo branje, naslednjega pričakujemo na julijski seji, morda bo celo drugo branje združeno s tretjim. Pričakujemo torej, da bo zakon sprejet, saj smo skupaj z ministrstvom za gospodarske dejavnosti spisali sodoben evropski zakon, vanj smo vtkali preizkušene stvari, predvsem iz Nemčije, Avstrije, deloma tudi Italije, morda bo tako kot nemški veljal vsaj petdeset let, tam je namreč še starejši."

"Katere so bistvene novosti novega obrtnega zakona?"

"Opredeljuje obrt in upam, da bo državna regulativa upoštevala posebnosti obrti in majhnih podjetij, ki potrebujejo spodbudo, tako je v Evropi in tako naj bi bilo tudi pri nas. Zakon uvaja dualni sistem poklicnega izobraževanja, pomočniške in mojstrske izpite, obrtna zbornica bo dobila pooblastila, kot je vodenje registra obrtnikov, izvajanje izpitov in izdajanje obrtnih dovoljenj. Ta pooblastila zbornica ne jemlje kot privilegij, temveč kot obveznost, zanjo smo se dobro pripravili, sajsmo vseh 60 občinskih zbornic že opremili z računalniki, tiskalniki in modemi, poteka pa dodatno izobraževanje v okviru programa Sekva, zanj nam je nemška vlada odobrila dobra 2 milijona mark. Na pooblastila smo torej pripravljeni, če jih bomo dobro izvajali, ne bodo boniteta, temveč zgled obrtne zbornice.

Obrtna zbornica pa si bo prizadevala, da bi država ustvarila tudi čimboljše pogoje za sodelovanje naših obrtnikov in podjetnikov s poslovnimi partnerji v tujini, da bi bili torej čim prej sklenjeni meddržavni sporazumi o gospodarskem sodelovanju in tako ne bi več prihajalo do zlorab. Zdaj se denimo dogaja, da avstrijski kolegi našim dajejo delo po sramotni ceni 70 do 80 šilingov na uro, doma pa zaračunajo do 400 šilingov, podobno je v sosednji Italiji."

"Tega ni moč urediti brez meddržavnih sporazumov?"

"Ne odpirajo samo novih trgov v smislu brezcarinskega poslovanja, temveč vsebuje tudi pravila obnašanja, kaj kdo sem napraviti."

"Kaj pomeni vključitev slovenske obrtne zbornice v evropsko združenje obrti, malih in srednjih podjetij?"

"Obrtna zbornica Slovenije je bila 15. decembra lani v Rimu sprejeta v evropsko združenje malih in srednjih podjetij ter njihovih zbornic UEAPME s sedežem v Bruslju. Veliko bo lahko pomagala pri vstopu slovenskih obrtnikov in podjetnikov na evropske trge, omogočen nam je dostop do informacijskega sistema pri evropski gospodarski skupnosti in neposredno sodelovanje z Direkcijo 23 oziroma t.i. vlado za mala podjetja pri Evropski uniji, ki razpolaga tudi s sredstvi za razvoj. V obdobju od 1995 do 1999 bodo ta sredstva letno znašala 200 milijonov ekujev, torej približno 400 milijonov mark. Če iz te vreče dobilo vsaj odstotek, bo to 4 milijone mark."

"Na koliko računate?"

"Pričakujemo vsaj nekaj odstotkov, sam sem član upravnega odbora evropskega združenja in kot predstavnik slovenske obrtne zbornice si bom seveda prizadeval, da tudi Slovenija dobi nekaj iz skupne evropske vreče."

"Na nedavni mednarodni konferenci v Ljubljani je bilo moč zaznati, da je bila slovenska obrtna zbornica dokaj hitro in z veseljem sprejeta v evropsko združenje?"

"Res je bilo tako in lahko rečem, da smo preskočili štiri, pet držav, ki so oddale vloge za sprejem. Mislim, da nam je uspelo, ker nam je pomagal naš ambasador pri Evropski uniji gospod Cizelj, saj so bili pri evropskem združenju obrti, malih in srednjih podjetij nemalo presenečeni, ko so videli, da slovenski obrtniki nastopamo skupaj z diplomacijo. Lahko tudi rečem, da smo deležni izjemne pozornosti generalnega sekretarja združenja, čeprav je naša obrtna zbornica najmanjša članica."

"Koliko slovenski obrtniki sodelujejo v izvozu?"

"Mnogi že leta zlasti kot kooperanti sodelujejo v izvozu, omeniti moram zlasti lesarje, ki prek Lesnine in Slovenijalesa že dolgo izvažajo, nekateri zdaj neposredno. Prepričan sem, da bodo naši obrtniki uspešno nastopali v tujini, če se bodo med seboj branžno povezali, kajti le tako bodo lahko prevzemali večje posle, objekte, serije."

"Veliko obrtnikov je včasih zelo uspešno prodajo na bivšem jugoslovanskem trgu, koliko so izgubili z njim?"

"Približno 30 odstotkov trga. Le s Hrvaško deloma še trgujemo, vendar veliko manj kot včasih. Prav obrtniki in podjetniki pa se bodo lahko vključili v obnovo Hrvaške ter Bosne in Hercegovine, zato ne smemo stati ob strani, kdor bo zdaj imel posluh za Bosno in Hercegovino, bo imel možnosti za sodelovanje. Slovenski obrtniki imajo veliko izkušenj v gradbeništvu, z zaključnimi deli in pri montažerstvu, možnosti pa bo nedvomno imela tudi proizvodna obrt, ki je začetek vsega, saj brez proizvoda ni prevoza in drugih storitev."

"Občinski obrtni zbornici v Kranju in Tržiču sta pred leti zapustili Obrtno zbornico Slovenije?"

"Ko so mi jeseni 1990 leta rekli, da so tri vloge iz Kranja in ena iz Tržiča ter da ti obrtniki potrdila ne morejo dobiti, ker niso naši člani, sem takoj zahteval, da potrdila dostavijo osebno. Ne smemo vendar delati razlik med obrtniki, omogočiti jim moramo delo, niso krivi, če sta se prejšnje vodstvo slovenske in vodstvo kranjske obrtne zbornice skregali, čemur so sledili še Tržičani. Pričakujem, da se bodo v bližnji prihodnosti ponovno vključili, navsezadnje je nepošteno, da 60 občinskih zbornic in njeni člani plačujejo delo zbornice, dve pa ne, na koncu pa vsi obrtniki, tudi kranjski in tržiški, deležni tega, kar doseže Obrtna zbornica Slovenje."

"Kolikor poznam razpoloženje, se del kranjskih obrtnikov želi vključiti nazaj v slovensko obrtno zbornico?"

"Tudi nam pravijo tako, vendar ne dovolim agitacij, naj se odločijo sami."

"Kako delajo preostale tri gorenjske obrtne zbornice?"

"Občinske obrtne zbornice Škofja Loka, Radovljica in Jesenice so močni stebri Obrtne zbornice Slovenije, občudujem jih, saj so morali obrtniki prenesti težave, ki jih je povzročila gospodarska kriza oziroma kriza velikih tovarn, na katere je bilo navezanih veliko obrtnikov. Posebej pa moram omeniti Franca Šifrarja iz Škofje Loke, ki je dolga leta dela v zbornici, veliko je prispeval in rečem mu lahko kar ambasador gorenjskih obrtnikov v slovenski obrtni zbornici."

GLASOVA GORENJSKA RAZISKAVA

Obrtniška kakovost - v glavnem dobra

V torek in predvčerajšnjim smo vrteli telefonske številke naključno izbranih Gorenjk in Gorenjcev širom po Gorenjski ter 277-krat zastavili tri vprašanja o obrtnikih in malih podjetnikih (rezultati naše ankete so razvidni iz grafikona!). Od vseh, ki smo jim telefonirali, jih je 36 (7 iz kamniško mengeškega območja, 3 iz domžalskega, 5 iz tržiškega, 7 z jeseniškega, le 4 iz kranjskega, 6 iz radovljiškega in 5 iz škofjeloškega območja) zavrnilo sodelovanje. V rezultatih ankete je torej upoštevanih 241 mnenj, iz katerih je možno zaključiti, da večina Gorenjk in Gorenjcev (50,2 odstotka) meni, da je na Gorenjskem dovolj obrtnikov in malih podjetnikov (slaba tretjina je odgovorila "ne", slaba petina pa "ne vem").

Skoraj dve tretjini vprašanih se je strinjala, da naj bi veljalo, da so obrtniki in podjetniki premožni ljudje. Le 14,9 odstotka vprašanih je oporekalo tej trditvi, petina vprašanih pa se ni mogla opredeliti.

O kakovosti obrtniških izdelkov in storitev je prevladal odgovor "da" - 43,6 odstotka sodelujočih v anketi meni torej, da so izdelki in storitve gorenjskih obrtnikov kakovostni. Za odgovor "kakor kdaj" je bilo 96 (39,8 odstotka) povprašanih, negativno mnenje o kakovosti izdelkov in storitev gorenjskih obrtnikov pa ima le 16,6 odstotka sodelujočih v anketi.

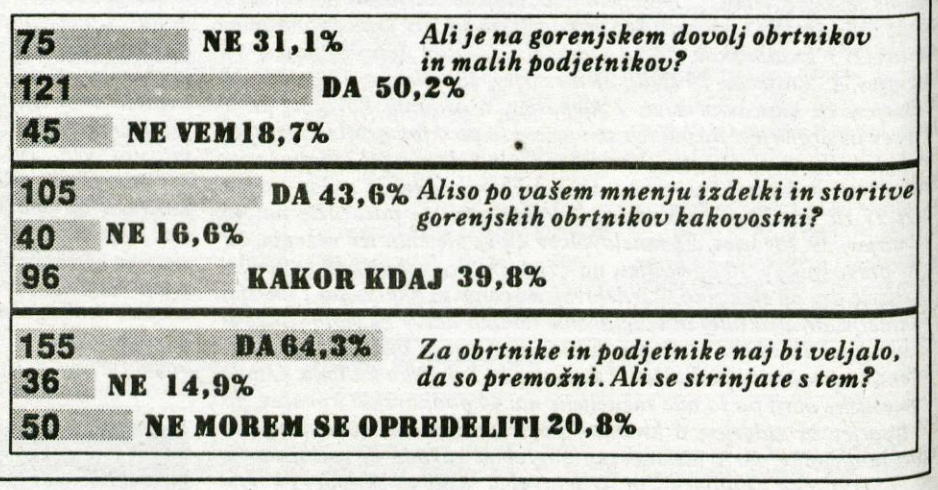

Marija Volčjak

Franc Šifrar

Razlike med 'mi in vi' vse bolj izginjajo

Franc Šifrar iz Škofje Loke je dober primer obrtnika, ki je v novih razmerah prerasel v zelo uspešnega podjetnika.

"Predsednik Grah je dejal, da ste ambasador gorenjskih obrtnikov v slovenski obrtni zbornici?"

"Obrtna zbornica Škofja Loka je imela vedno zelo dobre odnose z Obrtno zbornico Slovenije, ko smo leta 1983 pripravili obrtno razstavo, smo bili deležni izjemne pozornosti njenega vodstva. Sicer pa smo v Škofji Loki vedno podpirali enovitost slovenske obrtniške organizacije. Pri tedanji Zvezi obrtnih združenj sem bil najprej tri leta v organizacijsko kadrovski komisiji, v izvršilni odbor sem bil izvoljen leta 1983 in bil v njem sedem let, od tega pet let in pol kot podpredsednik."

"Vrsto let pa ste bili predsednik škofjeloške obrtne zbornice?"

"Od 1981. do 1992. leta. V teh letih brez razumevanja in ustrezne finančne pomoči slovenske obrtne zbornice v Škofji Loki ne bi zgradili dveh pomembnih stavb. To je bil bil dom obrtnikov, ki smo ga odprli leta 1985, ob njem pa kmalu za tem še center storitvenih obrti. Škofjeloški obrtniki smo tako prvič v svoji zgodovini, od leta 1451 naprej, prišli do lastnih prostorov, čeprav je bila obrt in cehovstvo v Škofji Loki zelo močno, se je to zgodilo šele tedaj."

"Pregled imate nad vso slovensko obrtjo, ima gorenjska kakšne posebnosti?"

"Mislim, da se ne motim, če rečem, da je bila gorenjska obrt zaradi zelo razvite predelovalne industrije do leta 1990 s kooperacijami izredno močno navezana na družbeni sektor, kar je bila zanesljivo velika prednost pri razvoju obrti. Izredno veliko je bilo kooperacij z Iskro, z jeseniško železarno, s čevljarsko industrijo itd.

Glede organiziranosti obrtnikov pa lahko rečem, da so gorenjske obrtniške organizacije svoje člane vedno dobro zastopale, seveda so bila tudi nihanja, kar je bilo odvisno predvsem od vodstev. Škoda pa je, da so Kranjčani pred leti zapustili enotno obrtniško organizacijo in šli po svoji poti, sledili so jim Tržičani. Konkurenca je seveda zdrava, toda v tem primeru mislim, da kranjskim obrtnikom ni prinesla nič dobrega, prej kakšen minus. Javna pooblastila, kot je izdajanje raznih potrdil in dovolilnic, so namreč ostala v Ljubljani in če bi se slovenska obrtna zbornica obnašala drugače, kot se, bi lahko imeli kranjski obrtniki velike težave."

"Bi gorenjski obrtniki z enotnostjo lahko dosegli več?"

"To ne, saj občinske obrtnice zbornice ne delujejo regijsko. Vendar pa smo se na Gorenjskem redno sestajali, s Kranjčani in Tržičanitudi po njihovem izstopu, kar je imelo dobre pa tudi slabe strani, saj smo energijo včasih trošili za nepotrebne stvari."

"Kako vidite današnjo vlogo obrtne zbornice?"

"Zelo pozitivno, saj naj bi obrtne zbornice dobile nazaj tisto, kar so imele že v rajnki Avstriji. Gre predvsem za izobraževanje, ki je bilo v naši zbornici vedno na prvem mestu, tudi Obrtna zbornica Slovenije je na tem področju naredila veliko. Javna pooblastila, ki naj bi jih dobila obrtna zbornica, bodo nedvomno v prid razvoja in moči obrtništva. Rad pa bi rekel še nekaj. Doslej mnogi obrtniki niso čutili pripadnosti lastni organizaciji in pri izdajanju obrtnih dovoljenj bi morali doseči vsaj, da jih ne bi pošiljali po pošti, temveč bi jih enkrat, dvakrat na mesec podeljeval predsednik zbornice, ki bi novincu povedal, v kakšno organizacijo vstopa, da naj jo spoštuje in sodeluje z njo, nanj nanjo gleda kot na svojo stanovsko organizacijo, seveda brez vsakršnih političnih nagnjenj."

"Z obrtjo se ukvarjate že 25 let?"

"Natančneje 27 let, v Selcih sem leta 1967 začel s popoldansko obrtjo, nato pa leta 1968 z redno."

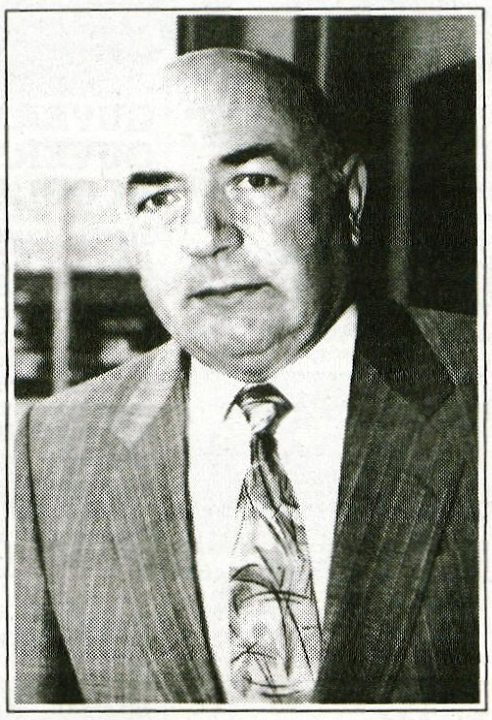

"Kako ste začeli?"

"Oktobra 1966 sem kupil star, zapuščen stroj iz leta 1942 in ga čez zimo razstavil, napravil generalno popravilo in ga maja 1967 aktiviral. Prvi kupec je bila Iskra Semič, zanje sem izdeloval pokrovne kape vseh dimenzij za vse vrste kondenzatorjev, drugi kupec pa je bila Iskra Feriti v Ljubljani, z njimi sodelujemo še danes. Sledil je Svit Kamnik, nekaj zagrebških podjetij, ker smo izdelovali predvsem plastične izdelke za elektrotehniko, smo bili praktično prisotni v vseh Iskrah."

"Kaj pomeni začeti iz nič?"

"Če nimaš nič, je najlažje začeti, saj nimaš kaj izgubiti. Za vsak posel posebej se moraš boriti, da ne propade in moram reči, da sem imel srečo, da so bili vsi, s katerimi sem delal, zelo korektni. V vseh teh letih praktično nisem naletel na človeka, ki bi me hotel prevarati, le nekaj poskusov je bilo, ki pa niso omembe vredni. Na začetku je to zelo pomembno, saj težko zbereš nekaj denarja, zelo hitro pa ga z napačno potezo izgubiš."

"Takšen odnos je seveda vzajemen?"

"V Iskrah smo imeli dobre reference, prvi dve, tri leta je bilo zelo težko priti do posla, ko pa so nas poznali, je bilo lažje. Sicer pa glede na tedanje omejitve, zaposlovali smo lahko le tri delavce, več tudi delati nismo mogli. Vrsto let nam ni bilo potrebno hodili po podjetjih in spraševati za delo, saj smo ga imeli vedno dovolj. S kooperacijami smo namreč vključeni tudi v njihov razvoj tovarn in tako pridobivali nove izdelke."

"Kdaj so se razmere začele mehčati, da ste lahko povečali obseg dela?"

"S treh smo lahko število zaposlenih povečali na pet, če je to odobril občinski komite za gospodarstvo, v primerih, če delo ni bilo povsem avtomatizirano. Tajati se je začelo po letu 1975, ko smo lahko imeli že sedem zaposlenih, pred letom 1990 pa deset. Še večji problem pa so bile omejitve pri uvozu opreme in osnovnih sredstev, to je bil naš večni problem, saj naš denar ni bil konvertibilen, za fizične osebe pa so bile uvozne omejitve hude. Najtežje je bilo priti do sodobnih strojev. Po letu 1976 smo predelavi plastičnih mas dodali orodjarstvo, sami smo začeli izdelovati orodja, saj so nam kupci prinesli le risbo oziroma načrt in želeli izdelek, ni jih zanimalo, kako ga bomo izdelali."

"Omejitve so zdaj že preteklost, kaj pa prostori, Škofja Loka še vedno nima obrtne cone?"

"Nenehno so nas spremljale hude prostorske težave. Začel sem doma v garaži, po dveh letih mi je sosed dal v najem spodnje prostore v novi hiši, po petih letih smo se iz Selc preselili v Škofjo Loko, v prostore nekdanje mehanične delanice v Veštru. Leta 1987 smo proizvodnjo preselili na Kidričevo 26, kjer so bili prostorski pogoji že bistveno boljši in nato po sedmih letih zgradili nove prostore na Kidričevi 90. Selitev je bilo res veliko in mislim da smo zdaj končno prostorske probleme rešili za dalj časa."

"Novim prostorom lahko rečemo tovarna, nahaja se v industrijski coni na Trati?"

"Odkar se je v posel resno vključil sin Boštjan, smo toliko bolj intezivno razmišljali o novih prostorih. Uspelo nam je kupiti zemljišče ob Gorenjski predilnici, z gradnjo smo začeli februarja 1993 in v nove prostore proizvodnjo preselili maja letos. Pridobili smo 1.008 površinskih metrov koristne proizvodne površine in 343 površinskih metrov dodatnih, spremljajočih prostorov. Ker so v njih visokoproduktivni stroji, bodo prostori še dolgo zadoščali in posvetili se bomo lahko le obnovi strojev in tehnologiji."

"Kako je potekala gradnja, kdo je gradil?"

"Po začetnih tipanjih smo ugotovili, da je projekt tako velik, da se moramo pogovarjati z resnimi podjetji. Vzpostavili smo stike z Lokainvestom, kjer so nam dali osnovne smernice gradnje ter neverjetno točne izračune in predračune, kar je bilo izrednega pomena, saj smo se lažje odločili za velikost objekta. Zdaj že lahko rečem, da se je potrdila stara resnica, da je pol dela opravljenega, če se nanj dobro pripraviš. Gradil je škofjeloški Tehnik, izbrali smo ga z razpisom, gradil je na ključ, natančno po Lokainvestovem terminskem planu, čeprav je gradnja potekala čez zimo, so končali na dan točno. Vse to je za investitorja zelo pomembno, saj tako ni prekoračitev vrednosti investicije. Pri tako veliki investiciji brez posojil seveda ne gre, za ustrezne in konkurenčne kredite smo seuspeli dogovoriti pri SKB banki v Škofji Loki, nekatera imamo celo po 10,57-odstotni obrestni meri.

Zaradi velike porabe vode pri predelavi termoplastov smo se ponovno, tako kot že leta 1987, odločili za zaprti sistem izkoriščanja tehnološke vode. Projektanti škofjeloške enote LIZ Inženiringa Ljubljana so vključili tudi toplotne črpalke in tako hkrati zagotavljamo ogrevanje celotnega objekta."

"Gradili ste v času, ko je investicij zelo malo?"

"Vsa leta smo vlagali v proizvodnjo in skrbeli za širitev, zato je bila gradnja naravno nadaljevanje dosedanjih vlaganj. Res je bilo v tem času zbrati kar veliko poguma za takšno gradnjo, po drugi strani pa to ni bilo slabo, saj gradbenikom zelo primanjkuje dela in dosegli smo dosti nižje cene, kot bi jih še pred enim, dvema letoma."

"Kako ste kot kooperant doživljali krah Iskre?"

"Leta 1989 in 1990 so se začeli kazati prvi znaki razpadanja in zmanjševanja proizvodnje Iskre, nesreča pa je bila toliko večja, ker smo hkrati izgubili tudi velik posel v Zagrebu. To so bili težki časi, na srečo pa se je oglasil poslovni partner iz Ljubljane, ki dobro pozna kvaliteto naših izdelkov in nas priporočil poslovnemu partnerju v Avstriji. Že naslednji dan so nas Avstrijci obiskali, poslovodja tovarne je s sabo pripeljal vodjo njihove proizvodnje ter odgovornega za kvaliteto, temeljito so si ogledali našo proizvodnjo. Ker smo imeli sodobne stroje, že tedaj računalniško vodene, kar je bil pogoj za pridobitev posla, smo se dogovorili in v tednu dni izdelali vzorce, ki so bili vsi po vrsti potrjeni. Tako smo dobili konkretna, čvrsta naročila za celo leto in s tem podjetjem sodelujemo še danes. Te reference pa so nam pomagale, da smo dobili še druga naročila in naši izdelki gredo danes za Bosch Siemensovo družino, osvojili pa smo tudi Philipsa, ki postaja naš glavni kupec."

"Kolikšen del proizvodnje izvozite?"

"Direktno od 35 do 45 odstotkov, če prištejem še posredni izvoz pa 70 do 75 odstotkov naših izdelkov gre na evropski trg."

"V posel je že vključil sin Boštjan?"

"Na začetku lanskega leta je prevzel vodenje podjetja, doslej zelo uspešno, saj se je v letu dni zaposlenost z osem povečala na 16 ljudi. Novi objekt bo omogočil 25 do 30 zaposlenih, nova delovna mesta pa odpiramo brez kakršnekoli družbene pomoči, tako kot vsi slovenski obrtniki in podjetniki."

"Minister Tajnikar je pred kratkim dejal, da v svetu zelo uspešnim podjetnikom pravijo gazele in da novo delovno mesto stane 75 tisoč mark, zato te gazele morajo imeti kar nekaj denarja. Koliko se je odnos ljudi že spremenil, saj ste včasih obrtniki vzbujali zavist?"

"Velika večina obrtnikov je svoj denar vedno vlagala nazaj v poslovne prostore, stroje, tehnologijo in znanje, seveda pa so bile izjeme,ki jih ne bi smeli posploševati. Sicer pa stvari počasi spreminjajo, omejitev ni več, počasi izginja razlika med zasebnim in družbenim sektorjem, med 'mi in vi', saj se družbeni sektor privatizira."

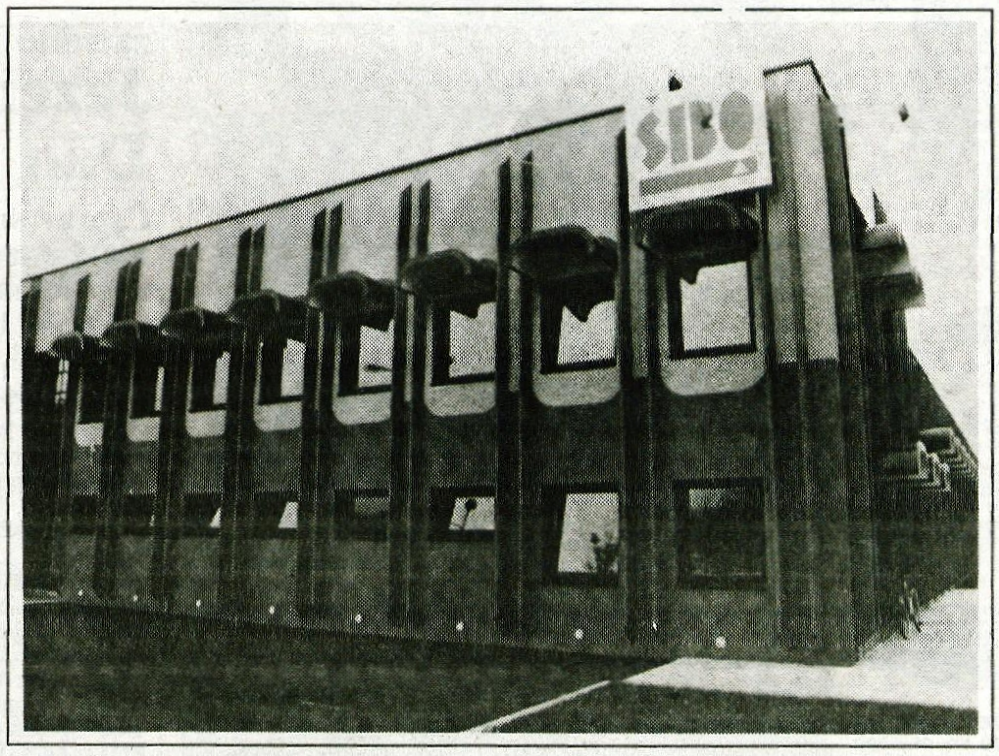

EJGA ZA GORENJKE, O GORENJCIH MED GORENJCI PO GORENJSKI

Gorenjca meseca A- junaka gorenjske osamosvojitve

"BRALCI S POSLUHOM": IZENAČENO!

Zlatko Kavčič ali Niko Bevk. Samostojna GORENJSKA BANKA ali naša KRANJSKA ISKRA? Oboje! In nekako tako ravnajo tudi naši bralci in poslušalci, ki glasujejo. Za zdaj bi lahko rekli, da je izid pričakovano - IZENAČEN. Glasovnice prihajajo v svežnjih, pridno sodelujete v naših radijskih glasovanjih na vseh gorenjskih radijskih postajah. Vse skupaj pa daje vtis, da sta vam obe odločitiv še kako PRIJAZNI. Gorenjska banka je zdaj "banka s posluhom" in zaradi tega se zdi, da tudi Gorenjke in Gorenjci "s posluhom za dramatičnost" glasujejo tako, da prednosti nima še nihče od predlaganih uglednih kandidatov. Pač pa nam na dopisnicah vztrajno pripisujete še svoja mnenja, kar je LEPO IN PRAV!

Morda je trenutno nekoliko v prednosti gospod Kavčič zaradi velike reklamne akcije, toda prednost ni odločilna. Poslovni ugled in zlasti pripadnost delavcev podjetju Iskra Števci tudi precej odtehtata. Kakorkoli že, ostaja vprašanje, kdo se bo pridružil JAVNI PREDSTAVITVI NA JEZERSKEM. Ne pozabimo: izbrali ste že PETRO DIVJAK IN NJENO MAMO z JESENIC, ŠKOFJELOŠKE ČETVERČKE, NIKO DOLINAR, polkovnico MOJCO ROBAS in ... no, na zadnjega še čakamo. Seveda pa bo naša akcija šla naprej - vsak mesec z novimi kandidatkami in kandidati. Srečo imamo - na Gorenjskem je vedno toliko zanimivih ljudi, ki počnejo zanimive in odmevne stvari, da nismo v zadregi!

ČAKAMO NA VAŠE GLASOVNICE IN VAŠE GLASOVE DANES V ODDAJAH RADIJSKIH POSTAJ KRANJ, TRIGLAV JESENICE, TRŽIČ IN ŽIRI - TUDI GORENJCA MESECA JUNIJA BOMO PREDSTAVILI NA DNEVU G NA JEZERSKEM!

NAGRAJENCI TEGA TEDNA PA SO:

Polde Legat, A. Rabiča 17, Mojstrana, Petra Šmid, Alpska 44, Lesce, Nada Knific, Topniška 43, Ljubljana, Majda Bertoncelj, Šorlijeva 22, Kranj, Primož Uranič, Golnik 9, Golnik

GUVERNERJU GORENJSKE GUVERNERSKO ČAST IN OBLAST

Slavko Avsenik je bil prepričljivo izbran za GUVERNERJA GORENJSKE. Glasovnice, ki so prispele na naš naslov so dokaz, da je naš slavni glasbenik, tvorec Avsenikov, pravzaprav trdno zasidran v gorenjskih srcih. Priznanje, kot ga ta naziv prinaša, je PRIZNANJE NJEGOVIH GORENJK IN GORENJCEV! In če smo malce usmerjeni v domišljijo: le kako dobro bi se imeli, če bi nam res vladali tako sposobni in v svetu priznani ljudje! Zanesljivo pa ga bomo na dnevu G povprašali: KAKO BI ON POMAGAL GORENJSKI?

foto EJGA

MED ZNANIMI, POMEMBNIMI . . . . .

Ex-minister Bizjak si izgube ministrskega stolčka ni vzel preveč k srcu. Bližnji sosed - Vila Bella - je njemu in soprogi lahko prijetno okolje. In Klakočerjevi so uglednih sosedov veseli...

V sredini te prijetne pevske družbe poje Lojze Peterle. Čeprav mnogi prisegajo, da mu ta konec tedna ne bo več do petja, je njegova zunanjepolitična parola jasna: "Pesem ne pozna meja!" Zato toliko potuje in poje...

"Veš Jelko, komaj si prišel, pa že razmišljam o tem, kako boš letel!" pravi Janez Drnovšek svojemu ministru."Misliš na helikopterje, kaj! Dobra šala! Pridi, bova enkrat skupaj letela. Zakaj bi letel samo Lojze..."

foto EJGA

Minister Umek na berglah. Menda je v Valburgi "plezal" čez kupe peska, ki so jih iz protesta na regionalko navozili ogorčeni krajani. Koliko resnice je v izjavi krajanov Valburge, da je na tem odseku pozabil tudi na prvi zlog svojega priimka, ne vemo. Vemo pa, da se po napovedi šišenskega župana Žagarja ministru še pišejo "ta črni" dnevi.

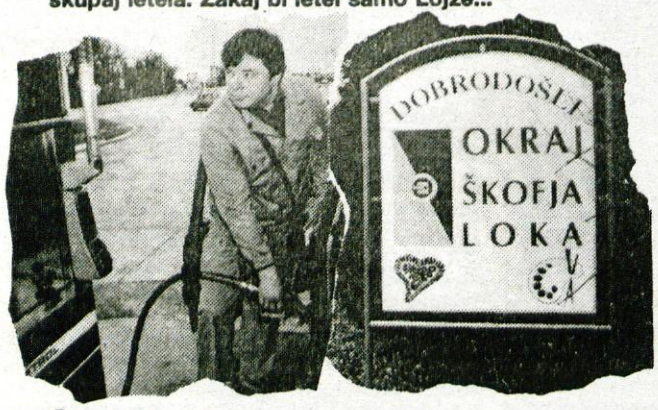

V Škofji Loki protiustavno volijo župana. Ne zato, ker ne bi bilo kaj v redu z županom, kandidati itd. Javno so namreč povedali, da so okraj. Kdo bo okrajni glavar!?
Ja, županova je težka. Razglasili smo ga za prvega župana nove občine, gospod Čebulj pa preživlja bolj staro usodo. "Županstvo je eno, zanesljiva služba natakarja pri Petrolu pa drugo!" bi lahko rekli...

Kaže, da bo Gorenjski sejem v program sejemskih prireditev uvrstil nov sejem: Slovenski sejem malih živali. Po vrnitvi s hannoverskega sejma, kjer si je direktor Ekar ogledal svetovni sejem Zaščite, na katerem se je Mercedes predstavil na 6000 kvadratnih metrih, BMW na 3000 kvadratnih metrih, ZDA na 4000...., je velikost Gorenjskega sejma primerjal s kurjim dvoriščem.

HUJŠAMO DO POLETJA!

Našo Ivanko in Mojco Zaplotnik bomo povabili na Jezersko. Hujšanje bo končano, Ivanka lažja in zadovoljna, gospa Mojca iz STUDIA MA v kranjskem Nebotičniku pa zagotovo tudi. Mesec sodelovanja v naši poletni akciji "Hujšajmo skupaj" se bo iztekel, mi pa bomo potem lahko povedali zbranim, kako je s "pomladno-poletno predpripravo".
Mojca Zaplotnik pa nam je dejala: "Ne samo pomladi ali poleti, ne samo takrat, ko je treba v kopalke - nase, na svoje telo, je treba misliti vse leto. Potreba sodobne ženske, da je urejena in negovana, je jasna. Toda tudi MOŠKI morajo misliti nase. Ponedeljki so pri nas zanje rezervirani in upam, da bomo našli dovolj "pogumnih", ki bodo drugim dokazali, da masaža, urejena in negovana koža in še drugi posegi - koristijo!
Naj še vedno opozorimo na DERMALOGICO, novost v naši ponudbi. Vse ženske, ki so to znano blagovno znamko spoznale pri svoji negi, priznavajo vsaj eno: napredek, izboljšave! To pa je že veliko, ali ne?" nam je dejala prijazna sogovornica, ki je mesec dni že del "EJGA-ekipe" in tudi zaradi tega smo veseli, da je naša akcija uspela!

STUDIO MA
TEL. 218-785

NE POZABITE: EJGA bo tudi v prihodnje pripravil kako skupno akcijo, ki bo usmerjena k zdravemu življenju, skrbi zase! Tako že jeseni razmišljamo o novi akciji, morda pa tudi čez poletje. Priskočite nam na pomoč z idejo ali predlogom, veseli bomo!

NE 25. JUNIJA

zatrdno pa velja:

Jezersko vabi na Dan Gorenjcev

Čeprav smo Dan Gorenjcev zadnji trenutek prav zaradi številnih prireditev in zadržanosti na Dan državnosti (in tudi zato, da bo Dan G res dan, kot se reče) prestavili, bo na Jezerskem vse tako, kot smo napovedali.

KDAJ SE BOMO DOBILI OB PLANŠARSKEM JEZERU, bomo seveda še objavili in vse tudi pravočasno obvestili in povabili. Obljubljamo, da bo veselo, prisrčno, da bodo PLES, GLASBA, POGOVORI in da ne bomo prav ničesar pogrešali, bo poskrbelo GOSTIŠČE OB JEZERU.

Ob POVABILU NA JEZERSKO bomo poskrbeli, da Vas bodo zabavali tisti, kot ste nam pisali. Tudi povabili bomo tiste, ki ste jih izglasovali. In tudi to je eden od razlogov, da smo napovedani Dan GORENJCEV PRESTAVILI. Pri naši prireditvi se VSI NASTOPAJOČI ODREKAJO HONORARJA. Prireditev je namreč dobrodelna. Kot smo rekli: ZA GORENJSKO SLOGO IN SOŽITJE, ZA DOBRO RAZPOLOŽENJE!!!!

Prepričani smo, da na Dnevu Gorenjcev vsega naštetega ne bo manjkalo. Vaše in naše goste pa bomo po srečanju seveda tudi predstavili!

RADIO KRANJ 97,3

GREMO V PRIMADONO

oddajo pripravlja in vodi

NATAŠA BEŠTER

sreda, 22. junija, od 17. do 18. ure

Domača lestvica:
1. Košir rap team - Slalom bit
2. Abrakadabra - Abrakadabra
3. Marijan Smode - Ko ovenijo rože
4. Avia bend - Pandorina skrinjica
5. Čudežna polja - Techno boom planet

Tuja lestvica:
1. Severina - Paloma blanka
2. Doop - Doop
3. FGTH - Two tribes
4. Melodie MC - I wanna dance
5. Jam & Spoon - Right in the night

Nagrajenci:
- KAVBOJKE BLUE MOON JEANS CLUBA PETRIČ bo nosila Lucija Zadnikar iz Ljubljane, - BON za 3.000 SIT bomo poslali Karini Nagode na Jesenice, - 2 PIZZI in pivo v PIZZERIJI IN SLAŠČIČARNI POD JENKOVO LIPO je srečo namenila Stanki Zupan v Kranj, - WEEKEND VSTOPNICI ZA PRIMADONO (za dve osebi s konsumacijo 2.000 SIT) pa bodo izkoristile: Ana Mlakar iz Gorenje vasi, Maja Sveršina iz Litije in Sonja Koprivec iz Mirne.

ČESTITAM!

KUPON
Glasujem za:
Moj naslov:
KUPONE POŠLJITE NA RADIO KRANJ, 64000 KRANJ

VASOVANJE S PODOKNIČARJEM

NA RADIU KRANJ 97,3 FM

1. KORL - GAMSI
2. DIVJI LOVEC - NIKO ZAJC
3. NE RECI ZBOGOM MI - MESEČNIKI
4. ČOKOLADICA - MALIBU
5. NI TI MAR - LOJZE SLAK
6. PET POLJUBOV - SIMONA WEISS
7. BOHINJ, BOHINJ - TONI ISKRA
8. ONA ME LJUBI KOT TI - VETER
9. SLOVENIJA MOJA DEŽELA - KRT
10. KOVAŠKA POLKA - ŠTIRJE KOVAČI
11. KO BOŠ PRIŠLA NA BLED - ALEKSANDER MEŽEK
12. ŠTAJERC IN PRIMORKA - ŠTAJERSKIH 7
13. LA LA LA - ČUKI
14. RUDEČI CVET - BENEŠKI FANTJE
15. VEM JOKALA BOM - AMIGOS

Oddaja je bila na sporedu 27. maja v nočnem programu Radia Kranj.

Nagrado dobijo: **1. Tanja Vodopivec,** Bokalova 12, Jesenice - družinsko kosilo - gostilna Zarja Trboje, **2. Saša Pogačar,** Bohinjska Bela - postrvi za dve osebi, **3. Franc Modrljan,** Sidol 13, Laze v Tuhinju - majica radia Kranj

Kupone pošljite na naslov: Radio Kranj, Slovenski trg 1, 64000 Kranj - Vasovanje s Podokničarjem, do 23. junija. Izžrebali bomo lepe nagrade.

Naslednja oddaja bo na sporedu v petek, 24. junija, ob 19.30 uri. Ker nam veliko poslušalcev tarna, da ne dobi telefonske zveze, vam predlagamo, da nam pišete za svoje glasbene želje.

KUPON - VASOVANJE S PODOKNIČARJEM
Glasujem za skladbo št.:.....
Moj naslov:.....
.....

MEGGI TOURS

ZA VAS SMO SPET PRIPRAVILI TRADICIONALNI IZLET PRESENEČENJA!

Smer in potek naj ostaneta skrivnost, da bomo opravičili ime izleta! (Samo namig - s seboj vzemite kanglico Rdeče kapice, da boste lahko domov prinesli sol.)

Nasvidenje v soboto, 25. junija!

MEGGI TOURS FLY
KRANJ, Slovenski trg 8, tel. 064/223-870
Škofja Loka, Titov trg 3a, tel. 064/623-173

AMEG47

GLASBA JE ŽIVLJENJE #20

STOJAN AUER

Stojan Auer (Poglej in ga zadeni) *ne bo jutri gostoval samo na vaših televizijskih zaslonih, ampak ga boste lahko slišali tudi čez dan na sedmih radijskih postajah: Jesenice, Slovenj Gradec, Ptuj, Celje, Novo mesto - Studio D, Izola in Ljubljana - Poslovni val. Priljubljeni zvezdnik, ki si je letos priboril viktorja in premagal celo nepremagljivo Mišo Molk, bo namreč gost naše oddaje Glasba je življenje. Razkril nam bo tudi kakšno o sebi, predvsem glasbeno.*

V nagradni igri ob 130-letnici Pivovarne Union smo prejšnji teden izžrebali Rolanda Kresnika iz Teharij, ki bo prejel ročno uro ter Anjo Kavčič iz Škofje Loke in Alenko Hribar iz Grosuplja, ki bosta prejeli po dve majici. Gorsko kolo pa bo počakalo na lastnika do konca avgusta.

Bliža se čas počitnic in dopustov, a ekipa oddaje Glasba je življenje se je odločila, da bo ostala zvesta radijskim poslušalcem tudi v najbolj vročih poletnih mesecih. Veseli bomo, če boste v naši družbi, vsako soboto ob 13. uri na valovihRadia Triglav.

Tof pa v svoji realno revolucionarni poeziji marsikdaj marsikatero lepotičko postavi na realna tla...

- Zrcalce, zrcalce, na steni poglej,
katera je lepša od mene, povej?
Če ženska lepa je tako,
tako kot jaz,
mar ni usoda kruta to?
- Ne, draga moja,
to ni usoda,
to je - zabloda!

IQ + ♥ = ŠKODA
Volkswagen Group

JODL GATOR

Pa so se...

... odsvaljkali bi rekel Janez, ja, Parni Valjki. Upam, da ste tisti največji fani tega banda bili v pravem trenutku na pravem mestu, to je prejšnji petek zvečer v ljubljanskih Križankah. Zdi se mi, d' vam je lahko žal, če niste bili. No, sam sem bil nekako ob istem času v Klubu Cankarjevega doma, kjer smo poslušali songe Frana Milčinskega - Ježka v izvedbah treh odličnih glasbenikov in enega igralca. Vita Mavrič je seveda zasenčila vse, z eno besedo, no s tremi - punca je d'best. Fino pa so zažgali tudi uni iz banda Basisti, ki so prepevali Ježka v punkrockerski varianti. Ha... misl'm. No, pa poglejmo kako se dandanašnji valja parnik (prav uredu premetanka iz Mirjine glave) oziroma, če vas bo prav ta trenutek kdo kaj vprašal, mu reč'te, d' žrebamo. E, smo vrgli vse dopisnice na cesto, ma je pripeljal eni valjar, ma sej znate uni, ki cejsto masira, ben pa je zapeljal taku počrez, inu so se dopisnice zapopale na asfalt, tako močno, da jih pej nismo mogli odpopat. Ma smo mejli enu malč'k sreče, pej smo potjeglni enu, ki se kliče **Bojan Žagar, Velesovo 16, 64207 Cerklje**. Ma jest mislem, de si ti zdej content, kej praviš Bojan. Boš dobu en papir, boš nrdu glih kšn kilometer inu dobiv obljubljenu.

TOP 3

1. Balade in štroncade - Iztok Mlakar
2. Crash! Boom! Bang! - Roxette
3. Včasih s'm Košir, Včasih pa Jovan...

NOVOSTI

Jaaap, z novostmi je pa tako. Tu je nova kaseta Pankrtov, ki se ji reče Zbrana dela II (ena stran je studijska, druga pa u živo), tu je nov izdelek hrvaške skupine Majke "Milost", tu je ena dance zadeva, ki sliši na ime 883 - Remix '94. Tako. Aja, drug teden bodo po Gorenjskem imeli eno tako malo turnejo Avtomobili, ki so pred kratkim izdali novo ploščo "Skozi leta". 23. junija bodo v Ragtimeu u Kran, naslednji dan Pr' Matevžk u Trž'č, še naslednji dan pa u Radolc, baje zunaj. Vstopnice so seveda na voljo pri Aligatorju.

IN ŠE NAGRADNO VPRAŠANJE ŠT. 141:

Ha, ko je že govora o Avtomobilih, fantje se na koncerte res pripeljejo z avtomobili, takimi in drugačni. No in oni štartajo iz enega primorskega mesta, od koder so doma in tako mimogrede češnje so pojedli že zdavnaj, tazadnje v nedeljo. Ma, kej porečete, iz kateriga kraja so pej oni doma. Rešitve se čakajo do srede, 22. junija, v uredništvo Gorenjskega glasa, pripis "Jodlgator". Tako. Hooo, Helena, veš za štose smo pa mi zmeraj, sicer pa a ni prav tako, Janez, kar se tiče križanke bi že, ampak je s tem preveč dela, tacga in drugačnega, Katarina, lepo da me spomneš, ampak o Čultih zaenkrat ne duha ne sluha, Mojca, tole trinajstega je bilo pa zagotovo u redu, misl'm glede na cifro, no tako, zdaj bi pa naročil eno Pepsi Colo, je že dolgo nisem... čav!

HOTEL JELOVICA BLED

Vabimo vas, da nas obiščete NA KOSTANJEVEM VRTU ali v BISTROJU. NUDIMO: velik izbor odličnih pizz, sladic, sladoledov in drugih dobrot. Zabava vas ansambel Juke box z odlično pevko SONJO ZUPAN. Od 17.do 30. junija vam nudimo razne KRAŠKE DOBROTE.

Rezervacije po telefonu 79-60 ali telefax 741-550

mhot47

TOREK, 21. JUNIJA

TV SLOVENIJA 1

10.15 Zgodbe iz školjke **11.10** Ne vem, kdo sem, angleška oddaja **12.00** Univerzitetni razgledi **12.30** Pevski tabor Šentvid pri Stični: Koncert zamejcev **13.00** Poročila **15.25** Sobotna noč **16.20** Alpe - Donava - Jadran **16.50** Športni pregled **18.00** TV dnevnik **18.10** Otroški program: Uporniki v službi kralja, danska nadaljevanka **18.40** Iz življenja za življenje **19.30** TV dnevnik **19.56** Šport **20.10** Osmi dan **21.05** Strta srca, francoska nadaljevanka **21.55** Svet poroča **22.30** TV dnevnik **22.40** Sova: Zakonca Fields v Franciji, angleška nanizanka; Delo na črno, ameriška nanizanka

TV SLOVENIJA 2

13.00 Euronews **16.20** Obzorja duha, ponovitev **16.50** V avtobusu, angleška nanizanka **17.15** Sova, ponovitev **18.20** Boston: SP v nogometu: Argentina - Grčija, prenos **20.25** Pogled na prenovo nacionalnega medija RTV Slovenija **21.15** Koncert Tria Lorenz **21.50** Chicago: SP v nogometu: Nemčija - Španija, prenos

TV HRVAŠKA 1

10.00 Poročila **10.05** Jaz, lutkar **10.20**Zgodbe vsevednice **10.35** Okoli sveta v 80 dneh, nadaljevanka **11.00** Poletni šolski program **12.00** Poročila **12.05** TV koledar **12.15** Divja vrtnica, mehiška nadaljevanka **12.40** Na veliki nogi, ameriška humorističnananizanka **13.05** Ciklus vestern komedij: Balada o Dingusu Mageeju, ameriški barvni film **14.40** Monoplus **15.30** Učimo se o Hrvaški **16.00** Poročila **16.05** Glavni odmor **16.30** Morje **16.30** Pormetni krog **17.00** Hrvaška danes **18.00** Poročila **18.05** Kolo sreče **18.35** Santa Barbara, serijski film **19.30** Dnevnik **20.15** Z jadri okoli sveta, dokumentarna serija **20.45** TV parlament **22.45** Poročila **22.50** Slika na sliko **23.50** Poročila v angleščini **23.55** Sanje brez meja

TV HRVAŠKA 2

15.00 Pot okoli sveta v 80 dneh, ponovitev **15.25** Zadeva Seznec, francoska nadaljevanka **16.15** Na svidenje, otroci, francoski barvni film **18.25** SP v nogometu: Argentina - Grčija, prenos **20.20** V večernem hladu, humoristična nanizanka **20.50** Zadeva Seznec, francoska nadaljevanka **21.50** SP v nogometu: Nemčija - Španija **23.45** Glasbena noč: Koncert Berlinske filharmonije, posnetek; Predstava glasbene akademije, posnetek

KANAL A

7.00 Borza dela **12.00** Na velikem platnu **12.15** Luč svetlobe **13.15** Popspot **14.55** Video igralnica **14.25** Spot tedna **14.30** Borza dela **14.45** CTM **16.25** Na velikem platnu **16.50** Brlog **17.20** Prepozno za solze, ponovitev ameriškega barvnega filma **19.00** Poročila **19.10** Luč svetlobe, ameriška nadaljevanka **20.00** Rodeo,glasbena oddaja **20.30** Državnik novega kova **21.00** Poročila **21.10** Babica gre na jug, slovenski barvni film **23.00** Dan po jutrišnjem, poljudnoznanstvena serija **23.30** Spot tedna **23.35** Na velikem platnu **0.00** CTM **0.45** Borza dela

TV AVSTRIJA 1

9.00 Čas v sliki **9.05** Zlata dekleta **9.30** Poročila iz parlamenta **10.30** Stric iz Amerike, ponovitev nemškega filma **12.15** Športna arena **13.00** Čas v sliki **13.10** Mi **13.35** Vampir Ernest **13.35** Družinske vezi **14.00** Trojica s štirimi pestmi **14.45** Pogledi od strani **15.00** Za otroke **17.00** Mini čas v sliki **17.10** Wurlitzer **18.00** Mi **18.20** SP v nogometu: Argentina - Grčija **20.20** Univerzum: Ogroženi tigri **21.12** Pogledi od strani **21.25** Weissenthalčan **21.50** Ambo terno **22.00** Pozdravi iz Hollywooda, ameriški film **23.35** Čas v sliki **23.40** Ljubezen v Hongkongu, hongkonški film **1.15** Poročila/1000 mojstrovin

TV AVSTRIJA 2

8.00 SP v nogometu **9.00** Vremenska panorama **12.50** Tisoč mojstrovin **13.00** Čas v sliki **13.10** SP v nogometu **15.00** Lipova ulica **15.30** Bližnji posnetek **16.00** Družina Merian, 17. del **16.45** Locomotion - kako je železnica spremenila svet **17.30** Orientacija **18.00** Zlata dekleta **18.30** Vse devetke **19.00** Zvezna dežela danes **19.30** Čas v sliki **20.00** Kultura **20.15** Vrtiljak popevk **21.12** Reportaže iz tujine **21.35** Čas v sliki - večerni studio **21.55** SP v nogometu: Nemčija - Španija **23.55** Poštena policista, ameriški film **1.25** SP v nogometu: Nigerija - Bolgarija **3.20** Poročila/1000 mojstrovin

CELOVEC
Handl
Bahnhofstr.20
Tel.0043-463-511566
PISARNIŠKA TEHNIKA TELEKOMUNIKACIJE
VAŠA STROKOVNA TRGOVINA Z OSEBNIM SVETOVANJEM
INSERVISOM

TELE TV KRANJ

20.00 TV napovednik TELE-TV **20.03** EPP blok **20.10** Utrip Kranja **20.30** 3. Gorenjsko srečanje harmonikarjev Besnica '94 (reportaža) **21.00** Priprave na zakon (v živo) **23.00** Videostrani

TV ŽELEZNIKI

19.00 Koncert ansambla Kitart iz Škofje Loke (2. del) **20.00** Nedolžni lahkoživec (odrska predstava igr. sk. "SCENA" iz Železnikov (6. del)

vsak dan VIDEOSTRANI TV Železniki (10 min. blok) ob 9., 16., 18., 20.25 in 21. uri. Kontaktne oddaje vsak dan od 20. do 21. ure.

R KRANJ

5.30 Dobro jutro **7.40** Pregled dnevnega tiska **9.20** Tema dneva **10.40** Informacije - zaposlovanje **12.30** Osmrtnice - zahvale **13.00** Pesem tedna **14.00** Gorenjska danes **15.30** Dogodki in odmevi **17.00** Na vrtiljaku z Romano **18.00** Gorenjska danes, jutri **18.20** Most med bolnikom in zdravnikom **19.30 do 24.00** Večerni program

R TRŽIČ

Oddajamo vsak dan od 16. do 19. ure, ob nedeljah od 10. do 15.30 ure, na UKV stereo 88,9 in 95 MHz ter srednjem valu 1584 KHz.

R ŽIRI

5.30 Napoved programa **5.40** Servisne informacije **6.00** Agencijske novice **6.20** Noč ima svojo moč **7.00** Novice in dogodki **8.00** Radijska čestitka **9.00** Danes v občini **9.30** Glasbo izbirate vi **10.00** Dopoldanske novice **11.00**Glasba in zabava **12.00** Škofjeloških 6 **13.00** Morda niste slišali **13.45** Osmrtnica **14.30** Mali oglasi **15.00** Dogodki danes - jutri **15.30** RA Slovenija **16.30** Minute za zaposlovanje **17.30** Za ljubitelje narodnozabavne glasbe **18.00** Aktualna tema **19.00** Odpoved programa

R TRIGLAV JESENICE

5.00 Dobro jutro (vreme, ceste) **7.00** Včeraj na tujem, včeraj doma **7.15** Halo, porodnišnica **8.00** Nočna kronika **8.30** Telegraf **8.45** Filmska uganka **9.00** Horoskop **10.30** Novice **10.45** Njej - oddaja Branke Kraner **12.00** BBC novice **12.10** Osmrtnice **13.00** Novice v narodnozabavni glasbi **14.00** Melodija tedna/popoldne z Bracom Korenom **14.15** Obvestila **16.30** Osmrtnice **16.30** Domače viže **18.00** Čestitke **18.30** BBC **18.50** Telegraf

KINO, TOREK

CENTER amer. film MOŽ BREZ OBRAZA ob 18. in 20. uri **STORŽIČ in ŽELEZAR** Danes zaprtol **ŠKOFJA LOKA** špan. drama ZLATI ČASI ob 20.30 uri

Mednarodno leto družine
Leto turizma

Slovenski šopek - gorenjskim družinam

"Hiša igre - pri nas doma"

Živjo prijatelji!
Ste odkrili naš kotiček v torkovem Gorenjskem glasu? BRAVO! Pa nadaljujmo! - Pri nas doma je danes pestro, starša se s prijatelji igrata "ČLOVEK, NE JEZI SE", midva z bratom pa ravno lepiva pisemski ovojnici, kamor sva dala najin izdelek o naši družini - on risbo, jaz zgodbo. Na pismo bova napisala POŠTA "BEDANČEV KOŠ", na zadnjo stran pa najin polni naslov - zelo važno!!!
Saj veste, jutri se igramo "IZLET V PREŠERNOVO MESTO"! VI TUDI!!! Kar cela družina si bomo radovedno ogledali Kranj z **dobrimi vodiči - našimi starši.** Med 10. in 16. uro bo v **bližini Prešernovega spomenika** SKRIT **nagradni** "BEDANČEV KOŠ", **kamor vrzite svoje izdelke!**
Naslednji teden bomo vtise o našem družinskem izletu v Prešernovo mesto - prelili na papir IN ... **na praznični dan,** v soboto, **25. junija,** se dobimo na "DNEVU GORENJSKIH SONČKOV", kjer bomo kuverte z našimi izdelki spet zaupali **velikemu** BEDANČEVEMU KOŠU in... HURA... še isti dan **odšli domov s čudovito družinsko nagrado!** Seveda, če bomo izžrebani!
Ste že radovedni, **kdo vse bo tam, koliko nagrad čaka,** prav je tako, zato veselo pričakujemo TORKOV GORENJSKI GLAS!!!
SREČNO, danes je priprava večerje - moja zabava, zato DOBER TEK, GORENJSKE DRUŽINE, kjerkoli ste že!

PUNČKA z Gorenjskega

TORTE

ZA JURETA, DOMNA IN GREGA - ANŽETA

V sredo popoldne smo na javnem žrebanju pred ***SLAŠČIČARNO - OKREPČEVALNICO ALO ALO*** *v Šenčurju izmed 1381 kuponi, na katerih je bilo geslo križanke: ALO - ALO, OKREPČEVALNICA,* ***KOT JE ŠE NI BILO, takole razdelili nagrade:***
torto v vrednosti 7.000 SIT prejme Jure Herlec, Olševek 74, torto v vrednosti 5.000 SIT prejme Domen Pipan, Gasilska 12, Šenčur, torto v vrednosti 3.000 SIT pa prejmeta Grega in Anže Grozl, Strahinj 121.

Tolažilne nagrade v vrednosti po 1.000 SIT prejmejo:
Lojzka Zupan, Strahinj, Breda Kelvišar, Titova 85, Jesenice, Fanika Valentinčič, Breg 56, Žirovnica.

ZA LEPOTO IN ZDRAVJE VAŠIH LAS
BIO KOLEKCIJA ASSAY

Tonik ASSAY:
pospešuje dotok krvi v lasišče in s tem energije in hrane v lasno čebulico. Uporabljamo ga proti izpadanju las in plešavosti, za okrepitev las in proti seboreji. Nanašamo ga direktno na lasišče in nato dobro zmasiramo s konicami prstov. Tonik vmasiramo redno vsak dan in ga po masaži ne izpiramo. Lase si umivamo samo enkrat na teden.

Cena: 2.980 SIT

"Olje je čudovito! Oljne obloge so vrnile mojim lasem ne le lesk in mehkobo, ampak so jih dobesedno oživile. Prej slamnati in mrtvi lasje, uničeni zaradi trajne in beljenja, nikakor niso bili okras sodobne, poslovne ženske. Preobrazbi v treh tednih se je začudila še moja frizerka in me takoj vprašala, kaj sem uporabljala. Zaradi velike učinkovitosti sem poleg olja naročila tudi šampon ASSAY. Vsem bralcem lahko še enkrat rečem: Olje dela čudeže!"

Jasna iz Ljubljane

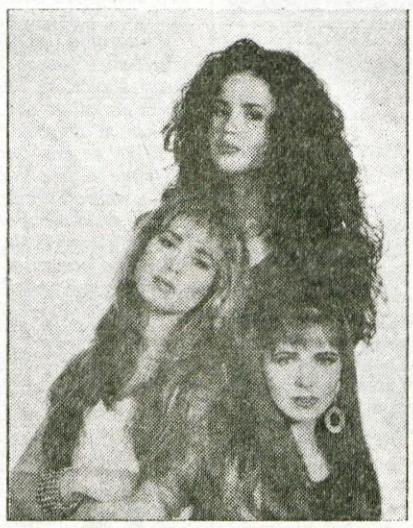

Šampon ASSAY:
Vrača lasišču normalen rahlo kisel pH in spodbuja rast las. Zaradi svojega blagega delovanja je priporočljiv za vse, ki si pogosto umivajo lase, ki imajo občutljivo lasišče, suhe ali mastne lase, prhljaj in še posebej pri čezmernem izpadanju las.

Cena: 1.390 SIT

Olje ASSAY:
- proti prhljaju in seboreji
- za okrepitev lasnega korena pri tankih, redkih ali poškodovanih laseh ter za nego suhih las
- pri prekomernem izpadanju las, pri krožni in prezgodnji plešavosti

Na lasišče ga nanašamo enkrat na teden in dobro zmasiramo. Pri suhih in poškodovanih laseh namastimo tudi lase s pomočjo glavnika. Oblogo pustimo učinkovati pol ure, nato pa si lase umijemo s šamponom ASSAY.

Cena: 2.380

"Imam zelo tenke, redke lase in slabo prekrvljeno lasišče. Uporabljala sem tonik ASSAY in ga vsak dan pridno vtirala v lasišče. Ker sem ga skoraj že porabila, Vas prosim, da mi ga ponovno pošljete. Ker zaupam vašim izdelkom, naročam tudi olje ASSAY. V lasišču imam dober občutek, ob straneh glave pa so mi zrasli novi lasje. Poleg tega si z masažo nisem kvarila pričeske, kar je bil problem pri drugih sredstvih."

Nevenka iz Šempasa

Proizvaja dipl. biologinja Erika Fišer-Pajk

Prodaja in sprejem naročil: **BIOTIKA** d.o.o., p.p. 21, 66320 Portorož
Telefon: **066/79-908** in **066/75-155**

NAGRADNA KRIŽANKA

Nagradna križanka trgovina BIBA Kranj

Današnjo križanko prispeva trgovina BIBA Kranj, Jaka Platiše 13, ki letos praznuje 5. obletnico.

Za srečne reševalce so pripravili naslednje nagrade:

1. nakup v vrednosti 7.000 SIT
2. nakup v vrednosti 5.000 SIT
3. nakup v vrednosti 3.000 SIT
tri tolažilne nagrade pa prispeva Gorenjski glas.

Iz črk na oštevilčenih poljih sestavite geslo in ga vpisanega na kuponu pošljite ali prinesite v trgovino BIBA, Jaka Platiše 13, 64000 Kranj, kjer bo v sredo, 22. junija 1994, ob 19. uri JAVNO ŽREBANJE.

BIBA TRGOVINA
KRANJ, JAKA PLATIŠE 13
tel. 326-995

UGODNO
ZA POLETNE IN POČITNIŠKE DNI SMO VAM PRIPRAVILI VELIKO IZBIRO OBLAČIL ZA OTROKE OD 0 DO 16 LET
OTR. POLETNI KOMPLETI 2 - 14 LET 1.426 - 1.780 SIT

DEL. ČAS
8 - 19
sobota
8 - 12

PLAČILO NAD 5.000 SIT Z ODLOGOM

UGODNO
ZA MOŠKE IN ŽENSKE PA ZA VROČE POLETNE DNI VELIKA IZBIRA BERMUDA HLAČ, MAJIC, BLUZ, KOMPLETOV, KOPALNIH MAJIC, KOPALK...
MOŠKE KOPALKE 1.390 SIT
ŽENSKE KOPALKE 2.780 SIT

NBIB47

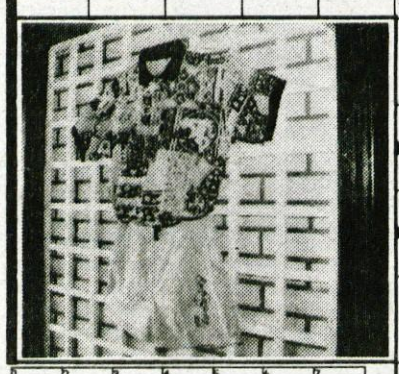

							GORENJSKI GLAS	USTAVEN, ZAKONIT	JAKOBOV BRAT DVOJČEK	KORDI-LJERE	KR. OBL IMENA RONALD	GORENJSKI GLAS	DOMAČA ŽIVAL (LJUBK.)	TROPSKA PALMA	PEVKA JACKSON	NAJVIŠJI VRH PI-RENEJEV
							SHAKE-SPEAROV KRALJ / VILKO UKMAR		22			VODITEL-JICA NA TELE-TV KRANJ (DACAR)				
							5					SEDMI PLANET / V GR. MIT. OREST OVA SESTRA		2		
											7		32			17
SESTAVIL F. KALAN	REKA V VZHODNI SLOVENIJI	REŽISER PAKULA	BOGDAN KOLEŠA / PISATELJ TWAIN	26		GORENJSKI GLAS	CITRO-ENOV TIP / HLAPLJ. TEKOČINA		14	10	DEL ROKE / VRV Z ZANKO					
AZIJSKO GOROVJE (STREHA SVETA)	21					EGON LEIBNIZ / SLOV. TISK. AGENCIJA		27	ROBERT ALTMAN	LEON ECKENER			ETIOPSKI VELIKAŠ / ZVIJAČA	8		
ŽLAHTNA SADRA				9						URADEN SPIS			23	V GR. MIT LJUBLJ. AFRODITE	AM. METALNO OROŽJE	ST. PLOSK MERA
IZOLACIJA PRI BOLEZNI		12				1				ST. GRŠKI ZEMLJE-PISEC / VRH V SLOVENIJI		29			11	
RIMSKI KRALJ				VODNI VRTINEC				RENO-VACIJA	HODNIK VEŽA / SPAJKA		24		6		25	
						ZVONE PORENTA	DOVRŠNI PRETEKLI ČAS	KRATICA PALEST. ORGAN. / MONARH	16		MESTO V INDIJI / FINSKI ARHITEKT SAARINEN			19		
									33			RIMSKA BOGINJA LOVA	OSEBA IZ MAHAB-HARATE / MAJHEN NOS			
								28							ZVONIK, STOLP	OKITENJE
						NORD. BOGINJA MORJA		15	IT. PESNIK LUDOVICO / PODOBA			31				
						VZORNIK			4		KRAT. NEKD ALŽIRSKE ARMADE / NIKOLA TESLA		20	UČENJE / GEORG ARROW		
						SL. SKLAD RISTO			13		ITAL. PESNICA (ADA)			3		
						KRILO POSLOPJA	18				SREDOZ. OKRASNA RASTLINA				30	

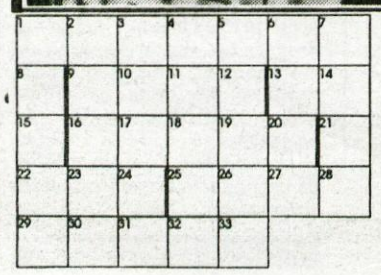

GORENJSKA OBLAČILA

GORENJSKA OBLAČILA KRANJ, d.d.,
Bleiweisova cesta 30,

vabijo k sodelovanju

TEKSTILNE KONFEKCIONARJE

s končano 3-letno tekstilno šolo:
- z delovnimi izkušnjami ali
- za opravljanje pripravništva

Zaposlitev je možna za nedoločen čas tako v Kranju, kot na Jesenicah.

Vaše vloge pričakujemo v 8-ih dneh po objavi v kadrovski službi Gorenjskih oblačil na Bleiweisovi 30 v Kranju.

AVTOKAMP IN KOPALIŠČE V RADOVLJICI

odprto od 1. 6. 1994 do 15. 9. 1994

Vabljeni v prijetno gorenjsko okolje
v zanimivem turističnem mestu Radovljica.
Kopanje v ogrevanem 50 m bazenu.
Konkurenčne cene, stalnim gostom nudimo popust.

Informacije: Krajevna skupnost Radovljica,
telefon: 064/714-319, fax: 064/715-105
ali pisno na naslov: **Krajevna skupnost Radovljica, Gorenjska c. 27, 64240 Radovljica**

Kmetijsko gozdarska zadruga, z.o.o., Škofja Loka

objavlja prosto delovno mesto

PRODAJALCA-KE

v špecerijski trgovini

Pogoji: Šola za prodajalce, zaželene so delovne izkušnje. Prednost bodo imeli kandidati iz Selške doline.
Prijave z dokazili o izobrazbi sprejema Kmetijska gozdarska zadruga, z.o.o., Škofja Loka, Jegorovo predmestje 21, osem dni po objavi oglasa.

ŽELEZNINA ZAPOTNIK

LITOŽELEZNI KOTLI NA PLIN IN OLJE

IDEAL CLIMA B & B
trgovina - zastopanje - inženiring

STENSKI PRETOČNI GRELNIKI NA PLIN
OLJNI GORILNIKI BALTUR

KRANJ, STRAŽIŠČE - Tel.311-378, 311-984

UGODNO!

VSE VRSTE OBRAZCEV
BIRO OPREMA
PRODAJA PISARNIŠKEGA MATERIALA NA NAROČILNICE
ŠOLSKE POTREBŠČINE
FOTOKOPIRANJE

KARUN
Gregorčičeva 6, Kranj
Tel.064/213-162

mkar41

SUBARU
HYUNDAI
ROVER
Prodaja po sistemu staro za novo
Nakup vozil na kredit ali leasing
Odkupujemo in prodajamo rabljena vozila
JANEZ KADIVEC
Pipanova 46, Šenčur
Tel.: 064/41-673

sruE36

JELOVICA
ŠKOFJA LOKA

Zaradi povečanega obsega dela v proizvodnji oken zaposlimo

KVALIFICIRANE MIZARJE

lahko tudi delavce z drugimi poklici, ki želijo delati v lesni industriji.

Informacije dobite v kadrovski službi podjetja ali po telefonu 631-241, int. 237.

Loka

PROIZVODNO, TRGOVSKO IN GOSTINSKO PODJETJE
Škofja Loka p.o.
Kidričeva c. 54

NIŽJE CENE KOPALNIŠKE OPREME

Od 15. junija do 15. julija ponujamo

- ***20% gotovinski popust*** *pri nakupu kopalniškega programa* ***KOLPA SAN***
  v železninah v Medvodah in Železnikih,
  v Loka prodajnem centru Alples
  v Železnikih in Blagovnem centru v Medvodah
- *italijanske keramične ploščice* ***GIRARDI*** *že od* ***1.497,00 SIT/m²*** *v Loka prodajnem centru Alples v Železnikih in Železnini Medvode.*

UGODEN NAKUP JE PRI LOKI NAKUP

NOVI CLIO RL

v cenejši izvedbi že v prodaji pri

AVTOMURKI V LESCAH

maloprodajna cena z davkom že od **1.362.188 dalje**

- *v mesecu juniju velja nižja stopnja prometnega davka*
- *potrošniško posojilo brez pologa na 4 leta, obresti že od R + 14% dalje*
- *velika izbira drugih vozil RENAULT*

Informacije: Avtomurka Lesce - tel. 064/718-100

RENAULT

NMUR47

KOMENTAR

MUKE PO PETERLETU

S sobotnim izstopom narodnih demokratov iz stranke krščanskih demokratov bo ta stranka še naprej ostala v ospredju pozornosti javnosti. Medtem ko levičarsko usmerjeni komentatorji hvalijo "pragmatično" usmeritev stranke, pa veliko znamenj kaže, da se tak "pragmatizem", to je usmerjenost v kratkoročne koristi (ne glede na načela), pragmatikom ravno ne izplača. Prejšnji teden je odstopil tajnik SKD Edvard Stanič. Pojasnilo, s katerim so opravičevali Staničev odstop, je bilo nenavadno čudno. Če so bili v SKD nezadovoljni z glasovanjem svojih poslancev ob poskusu zamenjave Jožice Puhar, potem bi bilo logično, da bi odstopil šef poslanskega kluba Nace Polajnar, ker bi ravno on moral poskrbeti, da bi poslanci glasovali, kot se je odločilo vodstvo stranke. Tako pa že samo dejstvo, da je moral oditi Stanič kaže, da notranjih pretresov v SKD še ne bo konec, ker je Stanič samo izvrševal politiko, kot so mu jo diktirali Peterle, Bizjak in Polajnar. Posledice njihove politike so že tako hude, da nekateri kot npr. Stanislav Rozman že jadikujejo, da so krščanski demokrati izgubili podporo Cerkve, ki sedaj podpira Janeza Janšo.

Sicer pa je prejšnji teden Ivo Bizjak v poslovilnem govoru v parlamentu dokazal, da je bil res skrajni čas, da so ga zamenjali. V stilu generalov JLA je za svoje napake in težave preprosto obsodil novinarje, ki da zganjamo "kritikastrstvo", ki lahko ogrozi varnost države. Uboga država, ki jo je mogoče spraviti na kolena s peresom! S tem je "slovenski Clinton" samo dokazal, da se je hitro navzel pravega duha Slavije.

Jože Novak

Krize v SKD še ne bo kmalu konec, ker ima dva poglavitna vzroka. Prvi je dejstvo, da sta oba prvaka SKD, Bizjak in Peterle aktivno sodelovala v odstranitvi Janeza Janše. Bizjak je v pripravi odstranitve imel izvršilno vlogo, Peterle pa je kasneje pristal na Drnovškovo zahtevo po zamenjavi Janše, ker bi drugače morali raziskati ozadje zadeve Smolnikar, toda to bi potem obremenilo Bizjaka. Toda z izstopom socialdemokratov se je krhko ravnovesje med levico in desnico v vladajoči koaliciji porušilo in vodstvo SKD postavilo pred izbiro, ali ostati v koaliciji in v njej igrati podrejeno vlogo, ali pa jo zapustiti in izsiliti predčasne volitve. Viktor Blažič je nekoč rekel, da Peterle nikoli ne bo sam zapustil koalicije, ker se ministri in vodstvo SKD nočejo odreči dobrim službam. Zato je razumljivo, da je šel Peterle v opravičevanju svoje politike celo tako daleč, da je začel poučevati duhovnike, kdaj se vtikajo v politiko in žugati Slovencu, ker si ga je drznil kritizirati.

Toda sobotni izstop narodnih demokratov je jasno opozorilo Peterletu, da njegova politika nenačelnega pragmatizma lahko vodi v razpad SKD. Narodni demokrati so se, kljub temu da je Šter zamenjal Bizjaka odločili za izstop iz SKD. To bi moralo biti za Peterleta jasno opozorilo, da je skrajni čas, da nekaj stori, če še hoče obdržati skupaj stranko. Možnosti nima več veliko. Če ostane v trojni koaliciji, potem bodo krščanski demokrati v njej igrali podrejeno vlogo. Če pa bo Peterle zahteval koalicijo samo z LDS, potem je veliko vprašanje, ali mu bo to uspelo, ker Drnovšek ni pretirano navdušen nad to možnostjo. V obeh primerihpa bo SKD v podrejenem položaju, kar bo vplivalo na osipanje članstva in mogoče celo na razpad stranke. Tretja možnost je izstop iz koalicije, toda nad to možnostjo vodstvo ni navdušeno. Janša in Podobnik sta Peterletu ponudila sodelovanje na lokalnih volitvah. Dosedaj jima Peterle še ni odgovoril. Če bo sodeloval z njima, potem ima verjetno še možnost, da uskladi svojo politiko s pričakovanji večine svojih volivcev in pristašev. Če pa ne bo odgovoril, potem bo to verjetno začetek konca.

"Božja ilegala" 6
Državljanska vojna

Slovenci se radi kregamo. Nergamo za vsako malenkost in si tako dajemo duška za vse krivice tega sveta. Še o žlahti pravimo, da je raztrgana plahta in da v španoviji še pes crkne. Individualnost meji bolj že na asocialnost. Vsa zgodovinska podrejanja nas delajo nezaupljive in hkrati naivno odprte za različna odrešenja - zlasti politične narave. Pa pravi akademik Trstenjak, . da nismo političen narod. Saj kaže, da res nismo, pa tudi veliko priložnosti dokazovati nasprotno nismo imeli, a smo zato toliko bolj strankarsko definirani. Pa še tam "frakcionašimo". Nasploh pa strank ne jemljemo kot politična združenja s takšnim in takšnim gospodarskodružbenim programom, ki si na "tržišču" tekmovalno prizadevajo "služiti domovini", ampak jim pripisujemo mnogo večjo, že kar mitično sposobnost nekakšnega edinozveličavnega poslanstva. Namesto da bi imeli vsi svoj prav in to dokazovali na "zemeljski" ravni, si stranke prisvajajo "kozmični" edini prav - v vseh pogledih je pripadnik nasprotne stranke zapeljan kljukec, če ne že vrinjenec peklenskih sil, zavezanih v nameri uničiti slovenski rod: delaven in bogaboječ in (spet) idealiziran kdaj kot avantgarda in kdaj kot bukolična prispodoba. Da imamo le vzrok, da se iztrebljamo med seboj v imenu višjih ciljev. Tudi le verbalno, če ne gre lahko bolj zares. Vrstijo se obletnice teh in teh bitk, teh in teh pokolov; vsaka stranka svoj spomin. Druga svetovna vojna je pri nas že skorajda izgubila

Janez Poštrak

pomenske razsežnosti, vzročnost in posledičnost. Zamejila se je na "državljansko vojno in revolucionarni teror" in na "državljansko vojno in kolaboracijo". Bila sta tako revolucija kot kolaboracija. In bratomorna vojna - v času okupacije! V takšnih razmerah pa je potem težko govoriti o "državljanski" (neobstoječe oz. okupirane države in državljanov) vojni. Legitimiteto "države v osvobajanju" je lahko omogočila le osvobodilna stran, uporniška tedaj, nikakor pa ne tudi stran, ki je s svojim ravnanjem in zadržanjem priznavala legitimnost okupatorskih držav. Torej bi lahko govorili o "meddržavljanski vojni", o vojni med slovensko-jugoslovanskimi "državljani" v fazi osvobajanja in "državljani" in sodelavci tujih, okupatorskih držav. Kolaboracija pa tako pridobi še dodatni klavrni epiteton narodnega izdajstva. Huda beseda, vem, zlasti, ker so "držali fige v žepu", ko so prisegali okupatorjem in jih vodili v hajkah proti partizanom, le z enim namenom: ohraniti in obraniti "slovenski narod". Ne pred Italijani ali Nemci ali Madžari - navsezadnje so pripadniki civiliziranih krščanskih držav - ampak pred "boljševiki in skupnim komunističnim kotlom", sovražniki in uničevalci vere ("opija ljudstva") ter "kolaboranti Sovjetske zveze". Spet spregledan osvobodilni značaj odpora! In zamegljevanje njenega značaja ter pomena, domačega in mednarodnega. Boj proti komunizmu (in pred njim) je kaj bedno samoopravičevanje. In jalov posel, maja petinštiridesetega leta se je pokazal v vsej svoji zlaganosti in strahopetnosti. Da bi petdeset let pozneje preživeli oznanjali svoj, že takratni prav! "Preroški" antikomunizem in tako tudi voljo za "demokracijo". Perfidnost t. i. antikomunizma je prav v domnevi, da je odveza krivde za medvojno opredelitev, še več, znanilci današnje pluralnosti in demokracije da so.

Del slovenske politične populacije takšni "logiki" z veseljem prisluhne. Delitev na stare in nove "demokrate", strukture bivšega sistema in nove demokracije ni nič drugega, kakor nadaljevanje ideološkega boja "karizmatičnih" strank in strani, ki jim je pojem politike predvsem strankarski in ideološki polarizem pravzaprav edina pot do prestiža in povod manipuliranja "uboge gmajne".

Komu je v interesu demokracija ob sv. Nikoli?

MESARIJA GREGORC
MESARIJA
GREGORC FRANC, Kokrica
Golniška 6, 64000 Kranj
Tel.:213-441

radio triglav
96 MHz
MEGAMILK

PREJELI SMO

DPMŽ Lj. o zavetišču na Visokem

Več kot eno leto se že govori o zavetišču na Visokem in zaradi različnih izjav ga. Mete Malus, predvsem v zadnjem času, se je Društvo proti mučenju živali Ljubljana odločilo, da pove nekatera dejstva, ki javnosti niso dobro poznana.

Ga. Malus, predsednica društva za varstvo živali Brin je bila, dne 8. 5. 1994 gostja radijske oddaje na Valu 202. Med drugim je izjavila, da je DPMŽ Lj. odvrnilo roke od ga. Milene Močivnik in njenega zavetišča na Visokem. Resnična dejstva so sledeča:

- sodelovanje je prekinila ga. Močivnik sama z javno objavo v nekaterih slovenskih dnevnikih (Delo, Slovenske Novice,...)

- ga. Močivnik smo začeli pomagati že septembra 1992

- pomoč od 8. septembra 1992 do 30. novembra 1993 znaša 591.434.00 SIT (brez upoštevanja inflacije):

ga. Stern prejela 287.746.00
za pasjo hrano 286.816.00
za delovni material 16.872.00
in 12 pasjih ut

- člani društva smo pomagali pri čiščenju dvorišča in postavljanju pasjih ut

- ga. Močivnik ni hotela oddajati psov, ki so bili pri njej, kljub večkratnim obiskom zainteresiranih

- psov ševedno nima ločenih po spolu, tako da se med seboj neovirano parijo in tako se število psov še povečuje

Glede trenutne razmere pa sledeče: trditve v reviji JANA, z dne 11. maja 1994 niso resnične, saj psov niso razvozili po Sloveniji, ampak se 52 psov nahaja v vasi Luče pri Grosupljem pri prijateljici ga. Močivnik, drugi pa so še vedno na Visokem.

Na razmere so nas opozorili sami domačini, ki jih je motil lajež, prejeli pa smo tudi klic veterinarske inšpektorice Grosuplje, ki je za pse odredila karanteno.

Psi so v ograjenem prostoru, ne glede na spol, ki pa je premajhen (pribl. 40 m2); posledica so nekontrolirano parjenje in pretepanje za hrano. Ga. Albina Podbevšek je zapisala v Jani: "...psi so na varnem in vse kaže, da se bo ta agonija končala v prid živali."

Mar res?! • **Društvo proti mučenju živali Ljubljana**

Kdo bo varuh(inja) človekovih pravic v Sloveniji?

Varuh(inja) človekovih pravic naj bi bil(a) ugledna oseba, znana in sprejemljiva za večino slovenskih državljanov. Na Kučanovem seznamu je šest oseb. Samo ena od teh je sprejemljiva. IRENA VIRANT, ugledna diplomirana pravnica, pravna svet-ovalka sindikata NEODVISNOST, KNSS.

Kot pravnico in kot ČLOVEKA jo pozna na desettisoče ponižanih, ustrahovanih in ukradenih slovenskih delavcev.

Odločitev za predsednika Kučana gotovo ne bo težka.

Milena Koselj Šmit

Zahvala ljudskega krila pri SKD

Ker se v iniciativo ljudskega krila vpisuje vedno več zaupnikov in sprejemamo mnoge spodbude smo se odločili, da preko medijev izrazimo zahvalo.

Gotovo je tudi vas, tako kot nas, k temu koraku privedla skrb za usodo slovenskega naroda, njegove demokracije in ne nazadnje tudi stranke, ki izhaja iz plemenite, stoletne tradicije. Želimo, da se ta tradicija ohranja in spoštuje.

Iz nje je izšel tisti demokratični duh, v imenu katerega se je večina slovenskih ljudi že pred vojno upirala ideji totalitarizma. Iz tega duha se je rodila stranka SKD. V ljudskem krilu smo prepričani, da se lahko vsakemu poskusu obnove kakršnegakoli IZMA zoperstavimo le z jasno začrtano potjo, kjer nam je brez kakršnegakoli sprenevedanja jasno, od kod smo prišli in kam smo namenjeni.

Kot verjetno veste, bo o ugotovitvi skladnosti programa Ljudskega krila in programa SKD (kar pomeni tudi uradno ustanovitev krila) odločal svet SKD na svojem naslednjem sestanku, katerega datum pa še ni napovedan.

V tem času se je ljudskemu krilu priključilo mnogo podpornikov širom Slovenije. Dokler ne pride do potrditve krila s strani sveta stranke, se tedensko sestaja razširjeni iniciativni odbor. V razširjenem iniciativnem odboru ljudskega krila sedaj že sodelujejo nekateri poslanci, mnogi ugledni predstavniki SKD in politični javni delavci.

Takoj, ko bo krilo potrjeno, bomo sklicali ustanovni kongres krila, na katerem bo za vse priložnost, da se aktivno vključijo v organe ljudskega krila. Na kongres Ljudskega krila Vas že sedaj vljudno vabimo.

Naj Vam še enkrat izrazimo hvaležnost za Vaše zaupanje.

Ivan Oman
za iniciativni odbor Ljudskega krila SKD

Nič ne more zasenčiti veličine NOB

Organizacija Zveze združenj borcev in udeležencev NOB občine Radovljica, ki združuje v vseh 20 krajevnih skupnostih, kljub visokipovprečni starosti, ki presega že 73 let in precejšni umrljivosti, lani je umrlo 146 članov in članic, jih je še vedno 1730. Od teh je blizu 900 žensk, 1431 upokojencev in upokojenk in nad 120 vojaških vojnih invalidov. V njej je včlanjeno 70 odstotkov borcev z dvojnim štetjem let, 10 nosilcev spomenice 1941. in en general - narodni heroj. To uvršča radovljiško občinsko organizacijo med najštevilnejše ne le na Gorenjskem pač pa tudi v Sloveniji.

Na redni letni skupščini, 27. maja na Bledu so delegati iz krajevnih organizacij in gostje iz drugih občinskih združenj Gorenjske ter domicilnih odborov pozorno sledili enoletnemu poročilu predsednika in drugih organov, ki so bila skrbno pripravljena, dovolj pregledna in dobra osnova za izredno razgibano razpravo, v kateri je sodelovalo skoraj polovica udeležencev.

Kljub ničkaj spodbudnim podatkom o izvajanju zakonskih določil o socialnem, zdravstvenem in gmotnem položaju borcev in aktivistov s strani pristojnih dejavnikov, je navzoče, kot sicer vse borce in udeležence NOB v Sloveniji, prizadela sedanja klima razdvojenosti med različno mislečimi ljudmi, nespoštovanje zakonitosti, nezaposlenost mladih, odtujevanje slovenskega premoženja, naglo bohotenje bogatašev in zaskrbljujoče življenjsko pomanjkanje delavcev in kmetov.

Izrečeni so bili pomisleki o smotrnosti našega siljenja v zahodno vojaško zvezo Nato pakta. Marsikdo se upravičeno vprašuje, kaj bomo dobili in kaj zgubili; kakšne obveznosti si bomo s tem naložili? Skrb borcev velja tudi lastninjenju, ekološkim problemom in nenehno ponavljajočim resničnim in manj prepričljivim aferam. Mnogo ljudi meni, da je poleg delovanja t. i. udbomafije, če ne še bolj, nevarna t. i. kleromafija, ki ima svoje eksponente v skoraj sleherni fari v Sloveniji in povsod, kjer živijo Slovenci v svetu. Zato ni presenetljivo, da se skrunijo partizanska grobišča in postavljajo obeležja v spomin na sodelavce okupatorja, če se na vse pretege hoče izmaličiti pridobitve NOB, očrniti vse borce, ne glede na svetovno nazorsko opredelitev, razvrednotiti dosežke v povojni obnovi in izgradnji domovine ter izenačiti izdajo z bojem za svobodo slovenskih partizanov. Pozablja se na skupno deklariranje spravne pomiritve, pač pa se še bolj preko medijev in raznih zborovanj podžiga sovražna razdvojenost itd.

Borci in drugi udeleženci NOB ne skrivajo razočaranj nad napakami posameznikov v preteklosti, vendar pa jim nihče ne more vzeti dostojanstva in časti, ki ga priznava ves protifašistični svet. Slovenski partizani in drugi udeleženci NOB so edini enakopravni člani mednarodne veteranske organizacije na kar so lahko ponosni, je bilo rečeno v razpravi na skupščini.

Glede na predvidene spremembe o teritorialni razporeditvi novih občin po napovedanih volitvah, na blejski skupščini niso izvolili novega vodstva, pač pa so delegati podaljšali mandat dosedanjemu še za eno leto. Sočasno so sprejeli sklep, da se izreče javna pohvala in priznanje za vestno in požrtvovalno vodenje občinske borčevske organizacije predsedniku mg. Pavlu Žerovniku in vsem članom izvršnega odbora. • **Jošt Rolc**

Ali bo Uroš Korže spet direktor Republiškega sklada za razvoj?

V enem izmed svojih glasil je letos Uroš Korže ponosno izjavljal, kako zdrave dele podarjenih mu podjetij poceni prodaja Mednarodni banki za obnovo in razvoj. Seveda imajo svoj delež v teh podjetjih tudi slovenski menedžerji, ki jih sam postavlja; delavce, ki so leta in leta ustvarjali novo vrednost, pa neusmiljeno meče na cesto. Upajmo, da bo njegova nemoralna drža zdaj ob koncu mandata za vedno ugasnila v slovenskem prostoru. Bojimo pa se, da ga bo njegova topla naveza z VLADO ponovno ustoličila na mesto direktorja Sklada za razvoj v Sloveniji.

Priporočamo mu, da se umakne, če ne drugam, pa za direktorja kakšnega kamnoloma, kajti kamen je neobčutljiv.

• **Janez Novak, Kranj**

Prva julijska sobota bo (spet) lepa

Na Glasovem izletu v Celovec

Za Glasov izlet na avstrijsko Koroško prvo julijsko soboto, 2. julija 1994, je v Integralovih avtobusih še nekaj prostih sedežev. Na željo tistih, ki ste nas glede izleta že poklicali, bo zagotovljen avtobusni prevoz z Jesenic (in Radovljice), iz Škofje Loke in Tržiča do Kranja, od koder bo "uradni" odhod izletnikov ob 7. uri izpred Kina Center. Seveda bodo po zaključku izleta Integralovci poskrbeli tudi za prevoz nazaj do vseh občinskih središč. Zato se za izlet lahko prijavite brez bojazni, kako zgodaj zjutraj priti do Kranja oziroma kako bo zvečer s povratkom domov.

Program izleta smo predstavili v torek: Jezersko - Celovec (turistični ogled in nakupi) - Minimundus - Vrbsko jezero - Marijin Otok - Ljubelj. Cena izleta za naročnike samo 2.100 SIT (za otroke do 15 let 1.400 SIT) oziroma le 1.900 SIT za naročnike, ki ste za leto 1994 plačali celoletno naročnino. Prijave sprejemamo do zasedbe avtobusov po telefonu 064/ 223-111 ali osebno v TD Bohinj, Cerklje, Jesenice, Kranjska Gora, Mojstrana, Radovljica in Škofja Loka. Plačilo izleta ob prijavi ali na avtobusu med izletom. Vabljeni na lep, zanimiv in prijeten Glasov izlet.

Popravek

Pri borznem komentarju v 45. številki Gorenjskega glasa (petek, 10. junija) nam jo je zagodel tiskarski škrat. Prvi odstavek komentarja se pravilno glasi:

Če se ozremo na dogajanja na trgu vrednostnih papirjev en mesec nazaj, lahko ugotovimo, da so tečaji delnic dosegli v tem času svoje maksimalne nivoje, od tega datuma pa so tečaji sprva poskakovali nekaj časa navzgor, pa spet navzdol in iskali smer. Trend gibanja tečajev delnic se je nazadnje tako le obrnil navzdol, vendar ne zgolj za neke manjše korekcije, kot so na splošno pričakovali borzni analitiki in večina investitorjev, ampak je bil padec na celotnem delniškem trgu med 10 in 15 odstotki, kar je dobro razvidno iz spodaj prikazane tabele.

Zabavna elektronika

Ljubljana, 16. junija - V Domusu, na Slovenski cesti 17, so odprli razstavo zabavne elektronike, ki si jo lahko ogledate do 21. junija.

V naših trgovinah zadnje čase ponujajo zelo veliko audio, TV in video opreme, precej si jo lahko ogledate na informativno svetovalni razstavi in sicer satelitske sisteme, televizorje, kamere, rekorderje, kasetofone, analogne in CD gramofone, radijske sprejemike, zvočne omarice, kasete in plošče ter TV mizice.

STATISTIČNE INFORMACIJE

Zavod republike Slovenije za statistiko Ljubljana, Vožarski pot 12, fax: 061/216 932

Povprečne plače na zaposleno osebo v podjetjih in drugih organizacijah v republiki Sloveniji, april 1994

BRUTO	IV 1994 SIT	NETO	IV 1994 SIT
SKUPAJ	89633	SKUPAJ	57066
GOSPODARSTVO	85505	GOSPODARSTVO	54835
NEGOSPODARSTVO	103076	NEGOSPODARSTVO	64334
BRUTO INDEKS	**IV 1994 / III 94**	**NETO INDEKS**	**IV 1994 / III 94**
SKUPAJ	100,7	SKUPAJ	101,5
GOSPODARSTVO	100,8	GOSPODARSTVO	101,7
NEGOSPODARSTVO	100,3	NEGOSPODARSTVO	101,0
BRUTO INDEKS	**ø I-IV 1994 / ø I-IV 93**	**NETO INDEKS**	**ø I-IV 1994 / ø I-IV 93**
SKUPAJ	122,9	SKUPAJ	127,2
GOSPODARSTVO	127,5	GOSPODARSTVO	131,9
NEGOSPODARSTVO	129,4	NEGOSPODARSTVO	113,0
BRUTO INDEKS	**IV 1994 / ø 93**	**NETO INDEKS**	**ø IV 1994 / ø 93**
SKUPAJ	118,8	SKUPAJ	121,9
GOSPODARSTVO	121,4	GOSPODARSTVO	124,7
NEGOSPODARSTVO	110,8	NEGOSPODARSTVO	113,3

sitor45

BORZNI KOMENTAR

Če začnemo pregled dogajanja na Ljubljanski borzi pretekli petek, bi lahko ugotovili, da optimistično razpoloženje brokerjev tega dne in predvsem naslednji dan trgovanja, v ponedeljek, ko je zanihal navzdol tečaj le ene delnice, pa še to minimalno, v povprečju pa so tečaji delnic porasli med 0,15 in 3,9 odstotnih točk, ni obrodilo uspeha.

Tudi torkovo trgovanje na borznem parketu ni dalo slutiti rahlo prebujajoče bikovske trende, pozitivno ozračje med udeleženci na parketu pa bi lahko dalo slutiti boljše čase. Vendar ne. Medved lomasti med delnicami že kar dober mesec, in vse bolj očitno je, da kakšnih drastičnih premkov tečajev prav v kratkem ni pričakovati. Nerazpoloženje investitorjev (predvsem kratkoročnih) za naložbe v delnice in negotovost delniškega trga v pričakovanju velike privatizacijske igre, ki se počasi le začenja, sta gotovo razloga stanje, kakršno je trenutno na borzi. Dileme, ali bo kapital s tega trga odtekal na privatizacijski trg ali še kak drug trg, ki se bo oblikoval, so seveda še kako realne, vendar predvsem na kratek rok. Kapitalski trgi namreč ne poznajo čustev in pripadnosti. Kapital ne prizna meja in njegovo edino vodilo je donos. Tu pa se zgodba šele prav začenja.

Če bi sodili dogajanje na borzi po prometu, velja, da ob pozitivnih trendih povpraševanje naraste in s tem tudi obseg poslov, ob prvih znakih padanja tečajev pa se kapital umakne, povpraševanje nadomesti povečana ponudba in tečaji spet padejo. Tak trend na borzi običajno spremlja nekaj nižji promet. Tako se je v teh dneh gibal od 140 pa celo do 430 mio SIT. Najbolj prometne delnice v teh dnevih so bile delnice Dadasa, SKBR in Nike, med obveznicami pa so v ospredju vse štiri izdaje državnih obveznic, ki kotirajo na borzi, to RS01, RS02 in RS11.

Obveznice RS01 so bile izdane leta 1990 za prestrukturiranje slovenskega gospodarstva in nosijo 8-odstotno letno obrestno mero. Emisija je znašala 200 mio DEM. Pri tečaju okoli 140 je donos obveznice do dospetja okoli 7,8 odstotka. Tretji kupon s pripadajočo glavnico in obrestmi zapade v plačilo 30. junija 1994 v višini 16,52 DEM za obveznico v nominalni vrednosti 100 DEM, zato je pričakovati, da se bo proti koncu meseca povečana likvidnost poznala tudi pri gibanju tečajev delnic.

Republiška obveznica RS02 je bila prav tako izdana leta 1990 za pospeševanja izvoza in obrestno mero v višini 9,5 odstotka na letni ravni, Emisija teh obveznic je znašala 220 mio DEM. Obveznica pri tečaju 109,6 nosi imetniku donos v višini 7,9 odstotka.

Obveznice RS08 je država izdala leta 1993 za pokrivanje obveznosti in neizplačanih deviznih hranilnih vlog občanov. Emisija je znašala 96,3 mio DEM. Obrestujejo se po 5-odstotni obrestni meri, so slabo likvidne in nosijo imetniku pri tečajih okoli 84 donos v višini 12 odstotkov.

Zadnja državna obveznica, ki je prišla v kotacijo na borzo, je RS11. Izdana je bila leta 1993 za pokrivanje terjatev do Iraka, Kube, Ljudske republike Angole in Zvezne direkcije SFRJ. Emisija znaša 25 mio ECU, letna obrestna mera je 7 odstotkov na ECU.

Najbolj aktualna zadnje dni je prav gotovo objava Ljubljanske borze o izključitvi iz kotacije obeh delnic Hipotekarne banke Brežice. Potem ko so bili v medijih že objavljeni komentarji, ki so izvirali iz revizorskega mnenja in sklepov Sveta guvernerjev o ukinitvi predsanacijskega postopka in o prenehanju vseh zadržkov, da se začne ponovno trgovanje z delnicama, pa je večino investitorjev presenetila objava o izključitvi iz kotacije omenjenih dveh delnic. Objava Hipotekarne banke Brežice v pa daje slutiti, da zadeva ni jasna in dokončno rešena. • **H.Krt**

KOLIKO JE VREDEN TOLAR

MENJALNICA	NAKUPNI 1 DEM	PRODAJNI 1 DEM	NAKUPNI 1 ATS	PRODAJNI 1 ATS	NAKUPNI 100 ITL	PRODAJNI 100 ITL
A BANKA (Kranj, Tržič)	77,50	78,40	10,92	11,09	7,95	8,13
AVAL Bled, Kranjska gora	77,70	77,95	11,00	11,10	8,00	8,10
COPIA Kranj	77,90	78,30	11,02	11,12	8,10	8,20
CREDITANSTALT N.banka Lj.	77,50	78,80	10,90	11,15	8,00	8,25
EROS (Stari Mayr), Kranj	77,70	77,90	10,98	11,06	8,05	8,15
GEOSS Medvode	77,65	77,90	11,02	11,08	8,02	8,10
GORENJSKA BANKA (vse enote)	77,50	78,29	11,03	11,19	8,00	8,22
HRANILNICA LON, d.d.Kranj	77,80	78,05	11,00	11,07	7,90	8,10
HIDA-tržnica Ljubljana	77,60	78,00	10,95	11,10	7,81	8,10
INVEST Škofja Loka	77,20	78,40	10,76	11,15	7,90	8,25
LEMA Kranj	77,80	78,10	11,02	11,12	8,05	8,20
MERKUR-Žel. postaja Kranj	77,35	78,30	10,50	11,10	7,85	8,10
MIKEL Stražišče	77,70	78,20	11,00	11,10	8,00	8,18
PBS d.d. (na vseh poštah)	76,50	78,00	10,45	11,05	7,74	8,09
SHP-Slov. hran. in pos. Kranj	77,75	78,00	10,95	11,04	8,02	8,10
SKB Kranj (Radovljica, Šk. Loka)	77,35	78,30	10,50	11,10	7,85	8,10
SLOGA Kranj	77,20	78,20	10,95	11,20	7,90	8,15
SLOVENIJATURIST Boh. Bistrica	77,20	-	10,76	-	7,90	-
SLOVENIJATURIST Jesenice	77,60	78,32	10,94	11,05	8,00	8,10
ŠUM Kranj	77,65	77,90	11,02	11,08	8,02	8,10
TALON Žel. postaja Trata, Šk. Loka	77,80	78,10	11,02	11,08	8,00	8,10
TALON Zg. Bitnje	77,80	78,10	11,02	11,08	8,00	8,10
TENTOURS Domžale	77,80	78,10	10,95	11,10	8,05	8,25
UBK d.d. Škofja Loka	77,50	79,20	10,80	11,20	8,00	8,19
WILFAN Kranj	77,80	78,00	11,03	11,08	8,00	8,15
WILFAN Radovljica, Grajski dvor	77,80	78,09	11,02	11,09	8,02	8,17
ZORI Kamnik	77,55	78,30	11,00	11,14	7,90	8,10
POVPREČNI TEČAJ	77,57	78,20	10,91	11,11	7,97	8,15

Pri Šparovcu v Avstriji je ATS ob nakupu blaga po 10,90 tolarjev.

Pri nakupu in prodaji MERKUR zaračunava 1% provizije.

Podatke za tečajnico nam sporočajo menjalnice, ki si pridržujejo pravico dnevnih sprememb menjalniških tečajev glede na ponudbo in povpraševanje po tujih valutah.

MENJALNICA WILFAN
Vaš najboljši partner pri menjavi deviz
P.E. KRANJ, Delavski dom tel.: 064/211-387
P.E. RADOVLJICA, Hotel Grajski dvor tel.: 064/714-013

Fair
Business Aviation d.o.o.
Izredno ugodno nudimo najcenejše letalske karte in potovanja po vsem svetu
Tel. in fax: 064/57-991, od 8. do 13. ure, VSAK DAN.

VAS ZANIMA
DONOSNA NALOŽBA
CERTIFIKATA?!
POKLIČITE
064/623-182, 622-796
NCER47

ZVEZA BANK CELOVEC V NOVIH PROSTORIH

OTVORITEV JE BILA V SOBOTO, 11. JUNIJA 1994

Velika in moderna stavba, oddaljena samo nekaj več kot 100 metrov od glavnega celovškega trga, je izraz tega, da hoče naše samostojno zadružništvo, čigar začetki z ustanovitvijo Posojilnice in Hranilnice v Št. Jakobu v Rožu segajo v leto 1872 nazaj, živeti in poslovno preživeti tudi naslednja desetletja.

Na več kot 3000 m2 površine bo ta zgradba dajala dom našemu bančnemu, blagovnemu ter revizijskemu oddelku. Poleg tega se bo preselilo sem tudi naše uvozno-izvozno podjetje Carimpex. V pritličju bodo trgovine, na podstrešju pa je prostora za tri stanovanja in tri garsonjere. Investicija je znašala skupno okoli 80 milijonov šilingov.

V dveletni gradnji smo tu ustvarili najboljše delovne pogoje za naše poslovodje in sodelavce. Na njih je, da iz tega ustvarijo dobre rezultate v korist pospeševanja gospodarstva naših članov.

Morem reči, da je za naše zadružništvo ta naša zadružna stavba sredi Celovca ogromnega pomena. Kot člani avstrijske Raiffeisenove organizacije smo s svojim delom v zadnjih 10 letih ustvarili pogoje za ta naš uspeh.

Kot moderna univerzalna banka nudimo našim strankam široko ponudbo storitev.

V hali z bančnimi okenci:
Samopostrežba

Dvigi gotovine so vedno možni:
Pri našem bankomatu dobite gotovino ne le z Euro-čekovno kartico, temveč tudi s kreditnimi karticami Visa, Eurocard in Zyruss.

Za naše varčevalce so na razpolago:
Depozitne omare za hranilne knjižice s 3000 depozitnimi predali ter sefi s 500 predali za varno shrambo hranilnih knjižic in drugih vrednosti.

Inozemski oddelek
Inozemski oddelek nudi strankam poleg klasičnih ponub, kot so mednarodni plačilni promet, delovanje na deviznem tržišču in akreditivno/garancijsko poslovanje, tudi posebne možnosti financiranja ter strokovno svetovanje in informacije.

Šalter
Šalter nove Zveze Bank je razčlenjen v centra za postrežbo in svetovanje.

Pri informacijskem šalterju dobite poleg informacij tudi izpiske iz tekočega računa. Tukaj se za Vas pišejo tudi bančna prenakazila in naši sodelavci Vam radevolje postrežejo z nasveti o Raiffeisenovem gradbenem varčevanju.

Na bančnih šalterjih opravljamo ves vplačilni in izplačilni promet na varčevalne, žiro, plačilne in pokojninske račune. Seveda morete tukaj tudi kupiti ali prodati valute, devize in potovalne čeke. Šalter je opremljen z Reuterjevim zaslonom, tako da Vam lahko postrežejo z najnovejšimi številkami o stanju vseh vrednostnih papirjev.

Glavna blagajna je ločena od šalterja, tako da se more tam poslovati bolj diskretno. Glavna blagajna je dostopna tudi z vozilom.

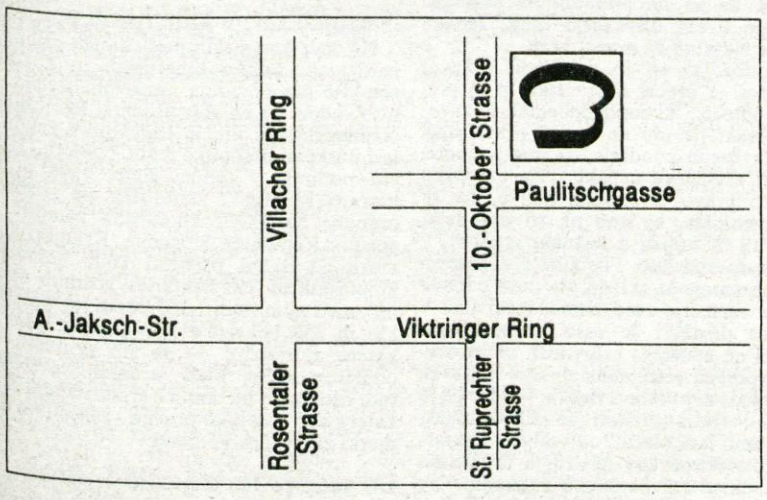

ZVEZA - BANK CELOVEC
Zveza slovenskih zadrug v Celovcu
Pavličeva ulica 5 - 7, 9010 Celovec
Tel. 0043-463-51 23 65

Tekmovanje koscev in grabljic

Sloga zmaguje

Poljane - Društvo podeželske mladine Škofja Loka je v sodelovanju s kmetijsko svetovalno službo pripravilo prejšnjo nedeljo v Poljanah gorenjsko tekmovanje v košnji, grabljenju in plezanju na mlaj. Sodelovalo je pet ekip, zmagala pa je kranjska Sloga pred Javorniškim Rovtom, Jamnikom, Naklom in Škofjo Loko.

V tekmovanju koscev, kjer so ocenjevali čas in čistost košnje ter zloženost redi, je bil prvi **Vinko Bajt** (Sloga), pred **Matijo Katrašnikom** in **Filipom Bertoncljem** (oba Jamnik). V grabljenju, kjer so merili čas in ocenjevali čistost grabljenja in obliko kopice, je zmagala **Helena Robič** (Javorniški Rovt), druga je bila **Andreja Zavr** (Sloga) in tretja **Marta Košir** (Škofja Loka). Pri plezanju na mlaj je bil najhitrejši **Franci Kert** (Sloga) pred **Pavlom Logondrom** (Škofja Loka) in **Dušanom Klinarjem** (Javorniški Rovt). V šaljivi igri (iskanje jajca v kupu sena) je bila najboljša ekipa kranjske Sloge, drugi je bil Javorniški Rovt in tretji Jamnik. In ko so kosci končali z delom, so jim grabljice pripravile malico, pri kateri je strokovna žirija ocenjevala izvirnost jedi in izgled pogrinjka. Najboljšo malico je pripravila ekipa Nakla **(Metka Kokalj in Marjana Štular)**, drugi je bil Jamnik **(Lidija Brejc in Simona Lotrič)**, tretji pa Javorniški Rovt **(Katarina Zupančič in Helena Robič)**. • **C. Z.**

Društvo podeželske mladine

Kresovanje in izlet

Kranj - Društvo kranjske in tržiške podeželske mladine bo 24. junija priredilo na Sv. Joštu kresovanje, za katerega bo potrebovalo trideset do štirideset butar. Vsi, ki bi jih bili pripravljeni prispevati, naj to do 20. junija sporočijo kmetijskima svetovalkama Metodi Karničar in Mileni Črv.

V soboto, 2. julija, bo društvo pripravilo izlet v Čateške Toplice. Izletniki si bodo ogledali eno od bližnjih kmetij in si privoščili kopanje v "oazi toplih voda". Cena izleta je 2.500 tolarjev in vključuje plačilo prevoza, kopanja, malice, večerje in vodenja. Prijave sprejemajo do 24. junija v kmetijski svetovalni službi (tel.: 242-734). • **C. Z.**

AURA
VRTNARSKI CENTER
KŽK

V svojih prodajalnah v Kranju

- MAJA - Planina
- PINO - Stražišče
- AURA - Zlato polje

Vam nudimo:

- *cvetje in sadike*
- *darila za vse*
- *leseno vrtno pohištvo*
- *cvetlične lončke in posode*

NKZK43

AVTO MARKOVIČ d.o.o.
AVTO MARKOVIČ
Trgovina Spodnji trg 40,
Škofja Loka, tel.: 064/620 647

UGODNE CENE

KOŠARA SKLOPKE 101 :	2,850,00 SIT
LAMELA SKLOPKE 101 :	2,400,00 SIT
AMORTIZERJI BOGE GOLF 1:	5,100,00 SIT
CASTROL GTX 3 - 5L:	3,751,00 SIT
VALVOLINE TURBO W, 5L:	1.840,00 SIT

OLJA ZA TOVORNA VOZILA

VALVOLINE	55L	1L	292,00 SIT
BP	18L	1L	347,00 SIT
TURBO SUPER	20L	1L	330,00 SIT

VELIKA IZBIRA DODATNE OPREME :

- SPOJLERJI PO NAROČILU - UGODNE CENE
- SONČNE STREHE OD 18.585,00 SIT z organizirano montažo
- AVTO RADIO
- ZVOČNIKI PIONNER
- OTROŠKI AVTOSEDEŽI, po 13,000,00 SIT
- AVTO PREVLEKE OD 3000,00 SIT
- AVTOKOZMETIKA COMMA ANGLIJA

ČLANI AMD ŠKOFJA LOKA IMAJO 5% POPUST PRI NABAVI NAD 3,000,00 SIT
Se priporoča trgovina Avto Markovič!

smar47

Leto dni po kmečkem štrajku

Vlada zavrača očitke kmečke zveze

Dogovor, sklenjen ob štrajku, je veljal le lani, medtem ko letošnje obveznosti vlade izhajajo iz proračunskega memoranduma.

Kranj - Slovenska kmečka zveza, Zadružna zveza Slovenije in republiška vlada so ob kmečkem štrajku 17. junija lani podpisale dogovor o reševanju aktualnih kmetijskih problemov (odkupne cene, uvozne dajatve, socialni položaj kmetov...). V sindikatu kmečke zveze zdaj zatrjujejo, da vlada ne spoštuje dogovora in sklepa državnega zbora o četrtletnem 100-odstotnem pokrivanju stroškov prireje mleka; predsednik vlade dr. Janez Drnovšek pa v obširnem pismu navaja, da je dogovor veljal le lani in da je vlada izpolnila vse njegove obveznosti, razen ene (analiza socialnega položaja kmetov s poudarkom na socialnih dajatvah kmetov), medtem ko je letos osnova za kmetijsko politiko sprejeti proračunski memorandum in v njem določene obveznosti.

Vlada navaja, da je bila lanska odkupna cena pšenice takšna, kot so se dogovorili (24 SIT/kg prve kakovosti), in da so v skladu z dogovorom poviševali tudi odkupno ceno mleka. Uvedli so posebne dajatve za uvoz govejega in svinjskega mesa ter živine in jeseni dosegli z dogovorom določene odkupne cene mladega pitanega goveda in prašičev. Analize socialnega položaja kmetov s posebnim poudarkom na socialnih dajatvah resda niso pripravili, vendar jo bodo "v najkrajšem možnem času"; pripravili pa so delno analizo o štipendiranju kmečkih otrok.

Letos nov način ugotavljanja dohodka?

Za šolsko leto, ki se zdaj že končuje, je za republiško štipendijo zaprosilo nekaj več kot dva tisoč kmečkih otrok. Po podatkih zavoda za zaposlovanje je bilo odklonjenih približno četrtino vlog oz. v deležu prav toliko kot tudi vsem ostalim prosilcem. Izjema so bile le obrtniške družine, pri katerih je bil delež zavrnjenih prošenj le nekaj več kot 15-odstotni. Pri kmečkih otrocih so izpadli predvsem prosilci iz družin, ki imajo poleg dohodkov iz kmetijstva še dohodke iz zaposlitve. Ministrstvo za kmetijstvo in gozdarstvo je že v predlagalo, da bi za ugotavljanje dohodka kmečkih družin uporabljali katastrski dohodek, ki predstavlja možni dohodek, in ga primerjali z bruto vrednostjo zasebne kmetijske pridelave, ki jo vsako leto izračunava republiški zavod za statistiko. Po tej metodologiji bi količnik za lansko leto znašal 2,8, kar pomeni, da bi se ob ostalih nespremenjenih pogojih za pridobitev štipendij število štipendij za kmečke otroke povečalo za nekaj sto. Ker je povprečna štipendija 18 tisoč tolarjev na mesec, bi na leto potrebovali dodatno okoli sto milijonov tolarjev. Natečaj za naslednje šolsko leto še ni bil objavljen, do razpisa pa bosta ministrstvo za delo, družino in socialne zadeve in ministrstvo za kmetijstvo in gozdarstvo uskladila predlog nove metodologije s pravilnikom o štipendiranju.

Pšenica po 26,60 tolarja za kilogram

Ministrstvo za kmetijstvo in gozdarstvo ni predlagalo za letos zaščitnih cen za glavne kmetijske pridelke, ker se je odločilo, da bo pripravilo in predlagalo vladi sprejetje tržnih redov za pšenico, mleko in meso. Vlada je sklep o vzpostavitvi tržnega reda za pšenico letošnje letine že sprejela, s tem pa tudi odkupno ceno, ki znaša za pšenico prvega kakovostnega razreda 26,60 tolarja za kilogram in zadrugorazredno pšenico 24,60 tolarja. Ta cena je realno enaka lanski in pokriva 92 odstotkov pridelovalnih stroškov, izračunanih na podlagi cen, ki so veljale ob koncu aprila. Vlada ocenjuje, da je cena dovolj spodbudna za pridelovalce in da je predlog sindikata kmečke zveze (30 tolarjev za kilogram pšenice I. kakovosti in 28 tolarjev za kilogram II. kakovosti) nesprejemljiv in neupravičen. Za izvajanje tržnega reda je vlada 2. junija sprejela tudi posebno dajatev pri uvozu pšenice v višini 12 tolarjev za kilogram.

Kakovost mleka se je bistveno izboljšala

Kar zadeva odkupno ceno mleka, v vladi zatrjujejo, da je dogovor veljal le lani, medtem ko je letos podlaga proračunski memorandum, v katerem je zapisano dobesedno takole: "Povprečna odkupna cena mleka se v letu 1994 prilagaja četrtletno tako, da bo dosegla polno pokritje revidiranih stroškov prireje." Kmetijski inštitut Slovenije že pripravlja novo metodologijo za ugotavljanje povprečne odkupne cene, ki bo tudi osnova za postopen prehod na polno pokrivanje stroškov prireje. Po podatkih ministrstva za kmetijstvo in gozdarstvo je odkupna cena mleka s 3,6 odstotka tolšče in brez dodatkov za kakovost in državnega nadomestila v letošnjih prvih štirih mesecih pokrivala od 72 do 74 odstotkov pridelovalnih stroškov, ki jih izračunavajo v kmetijskem inštitutu; odkupna cena mleka s 3,8 odstotka tolšče in s 3,16 odstotka beljakovin pa od 81,6 do 84 odstotkov stroškov. Ob tem, da se je kakovost mleka bistveno izboljšala, se povečujejo tudi količine odkupljenega mleka. Januarja in februarja je bil odkup za pet odstotkov večji od lanskega, marca skoraj za 16 odstotkov in aprila domala za 13 odstotkov.

Cena živine preveč zaostaja za stroški

Odkupna cena mladega pitanega goveda je bila po oceni vlade od lanskega avgusta dalje dokaj stabilna. Trenutna cena je 197,50 tolarja za kilogram in pokriva dobrih 83 odstotkov stroškov prireje, ki jih izračunava Kmetijski inštitut Slovenije. Ker cena po mnenju vlade le nekoliko preveč zaostaja za stroški in ker se že pojavljajo nekateri problemi, ki imajo lahko dolgoročne posledice (zakol telet, preusmerjanje v prirejo mleka), bo treba ceno v naslednjem obdobju postopoma popraviti. Ko je vlada ob koncu aprila sprejela višje dajatve za uvoz prašičjega mesa, se je zmanjševanje odkupnih cen domačih prašičev zaustavilo. Cene se zdaj že rahlo povečujejo, trenutna povprečna cena pa znaša 168 tolarjev za kilogram. • **C. Zaplotnik**

Zavestna odločitev ministrstva

Kot piše v odgovoru predsednika vlade dr. Janeza Drnovška sindikatu Slovenske kmečke zveze, "ministrstvo za kmetijstvo in gozdarstvo lani ni sprejelo posebnih dajatev na uvoz jedilnega krompirja, kar je bila njegova zavestna odločitev, saj gibanje odkupnih cen ni padlo pod raven (18 SIT/kg), ki bi zahtevala sprejem ustrezne uvozne dajatve". Ministrstvo je uvedlo le spodbude za izvoz jedilnega in semenskega krompirja.

Država se že obnaša kot velik zemljiški lastnik

Na leto 300.000 mark zakupnine

Kmetijska podjetja so v teh dneh prejela od Sklada kmetijskih zemljišč in gozdov pogodbe, po katerih morajo za zakup kmetijskih zemljišč in gozdov, ki so bila nekdaj družbena, zdaj pa so last države, plačati državi oz. njenemu skladu zakupnino za eno leto. Ker imajo v podjetjih na pogodbo precej vsebinskih pripomb, je ne bodo podpisali.

Kranj - Mercator KŽK Kmetijstvo Kranj, ki je le eno od številnih kmetijskih podjetij v Sloveniji, bi moral skladu za enoletni zakup 1600 hektarjev kmetijskih in 850 hektarjev gozdnih zemljišč plačati okrog tristo tisoč mark zakupnine. To je le akontacija, medtem ko bo končni znesek, ki bo odvisen od tega, za koliko zemljišč jim bo uspelo dokazati, da so jih pridobili na odplačni način, po oceni direktorja mag. Janeza Tavčarja verjetno še precej večji.

"Pogodba, ki so jo pripravili državni uslužbenci, je precej diletantska in je prej izvršna odločba, ki sopogodbenika le zavezuje, ničesar pa mu ne nudi," pravi **mag. Janez Tavčar** in poudarja, da ima pogodba vsaj štiri vsebinske napake. "Za evropsko zemljiško pravo je nesprejemljivo, da se dajejo zemljišča, ki smo jih tri desetletja obdelovali in urejali z lastnimi sredstvi, v zakup le za eno leto. Pogodba v nekaterih določbah omogoča skladu, da nam odpove zakupno razmerje med letom, torej tudi v času, ko pridelki še niso pospravljeni. Pogodba ne upošteva celovitosti obremenitev. Povprečna zakupnina dvesto mark za hektar resda ni posebno visoka, vendar pa je k znesku treba prišteti še 1.800 mark, kolikor smo lani plačali od vsakega hektarja davkov, prispevkov in drugih družbenih dajatev. Sklad pri obračunu zakupnine ne upošteva agromelioracij, izsuševanj in drugih vlaganj, s katerimi smo izboljšali kakovost zemljišč. Nesprejemljivo je, da nas ista pogodba, ki ureja zakupna razmerja, zavezuje, da do konca avgusta letos prenesemo vsa zemljišča na sklad..."

Prenašanje politične nestrpnosti v gospodarstvo?

"Ne vemo, ali gre za neznanje ali za zlonamerno prenašanje politične nestrpnosti v gospodarstvo," se sprašujejo v KŽK-ju, kjer so odločeni, da tako kot ostala kmetijska podjetja pogodbe ne podpišejo. "Želimo, da sklad pripravi normalno pogodbo, da se zakupna razmerja uredijo po evropsko, predvsem pa za daljši čas, da se upošteva celovitost davkov, prispevkov in drugih dajatev na hektar ter tudi dosedanja vlaganja v urejanje zemljišč. Če se to ne bo zgodilo, bodo kmetijska podjetja ob davkih in prispevkih, ki so že zdaj previsoka, in ob plačevanju zakupnine obsojena na počasno propadanje, od katerega pa tudi tisti, ki se zavzemajo za likvidacijo posestev, ne bodo veliko imeli. Nad državo, ki razbija najboljši del slovenskega kmetijstva, bodo slejkoprej razočarani tudi tisti kmetje, ki so najgorečnejši zagovorniki likvidacije posestev."

Nacionalizacija kmetijskih podjetij

Ko so v kmetijskih podjetjih že približno izračunali, koliko kmetijskih in gozdnih zemljišč jim bo vzela denacionalizacija, še niso vedeli, da jih glavni udarci šele čakajo. Najmočnejšega jim je zadal prav zakon o lastninskem preoblikovanju podjetij, ki je vsa podjetja v petem členu zavezal, da morajo kmetijska zemljišča in gozdove prenesti na Sklad kmetijskih zemljišč in gozdov Republike Slovenije. Kranjski KŽK mora na Sklad prenesti 1600 hektarjev kmetijskih in 850 hektarjev gozdnih zemljišč, med njimi tudi 1.100 hektarjev kmetijskih in 250 hektarjev gozdnih zemljišč, za katere zatrjujejo, da so jih pridobili na odplačen način. Med ta zemljišča štejejo tudi tista, ki so jih dobili z arondacijami in za katera so - vsaj tako pravijo - plačali po dve marki za kvadratni meter.

Bo sodišče razveljavilo 5. člen?

V KŽK-ju in v drugih kmetijskih podjetjih, ki so dala pobudo za oceno ustavnosti petega člena zakona o lastninskem preoblikovanju podjetij, še vedno upajo, da bo Ustavno sodišče Slovenije razveljavilo ta člen in omogočilo, da se tudi družbena kmetijska zemljišča in gozdovi lastninijo tako kot vsa ostala družbena lastnina. Čeprav je bilo v javnosti neuradno že slišati, da je ustavno sodišče ovrglo sporni člen zakona, pa za zdaj uradnega sporočila še ni. • **C. Zaplotnik**

Lani 127.000 tolarjev dajatev

"Povprečna zakupnina dvesto mark za hektar tudi za kmetije ni visoka, vendar je razlika v tem, da kmetije plačujejo davek od katastrskega dohodka kmetijskih in gozdnih zemljišč, Mercator - KŽK Kmetijstvo pa je kot podjetje, denimo, lani plačal 127 tisoč tolarjev davkov in prispevkov na hektar, plačeval pa je tudi dražjo elektriko in dražjo vodo... Vse dajatve, skupaj z najemnino, bodo predstavljale že petino bruto prihodka od hektarja; seveda ob pogoju, da bodo pridelki normalni in da ne bo suše, kakršna je bila v zadnjih dveh letih.

Želje po uničenju konkurence?

"Če je zakon o denacionalizaciji že mogoče razumeti kot popravljanju preteklih krivic, je zakon o lastninskem preoblikovanje nacionalizacija kmetijskih podjetij, ki morajo vsa kmetijska zemljišča in gozdove prenesti na sklad. Ne vemo, ali želijo državne in paradržavne ustanove na ta način priti do velikega premoženja ali gre za težnjo "kmečkega lobija", da uniči svojo konkurenco."

OD DANES DO NEDELJE BO KRANJ SPET KOLESARSKO MESTO

NA VN KRANJA NAJIMENITNEJŠA KONKURENCA

Kar 14 tujih in 4 domače ekipe kolesarjev bodo nastopile na današnji 100-kilometrski ekipni kronometrski dirki - Jutri bodo nastopili mladinci, v nedeljo pa bo še krožna dirka za amaterje

Kranj, 17. junija - "Z veseljem vam povem, da tako močnih reprezentanc, kot so prijavljene za letošnjo dirko po ulicah Kranja, tu še ni bilo in jih bo težko ponovno pripeljati. V ekipnem kronometru bodo nastopile najboljše svetovne ekipe amaterjev na čelu z lanskimi svetovnimi prvaki, ekipo Italije, prav tako pa so se prijavili Nemci, Švicarji, Francozi, Čehi in druge močne ekipe, tako da bo konkurenca res imenitna," je na tiskovni konferenci pred letošnjo Veliko nagrado Kranja poudaril direktor naših reprezentanc in KK Sava Franc Hvasti.

Zanimanje za kranjsko dirko pa je letos zlasti med ekipami še večje, saj le-ta za mnoge pomeni začetek zaključka priprav na svetovno prvenstvo, Zlasti današnja 100-kilometrska vožnja pa bo trenerjem dala tudi odgovore, kako dobro so taktično uigrani. Kot je tudi povedal Franc Hvasti, pa organizacijski odbor že razmišlja, da bo drugo leto ekipno dirko nadomestil z dirko posameznikov na čas, saj je takšna dirka predvidena tudi po novem olimpijskem programu.

Da pa bo letošnja Velika nagrada Kranja res "velika" in tako imenitno obiskana, pa so organizatorji morali delati vse leto. "Prepričan sem, da se bodo tudi na tej dirki, tako kot na Giru, pokazali rezultati našega celoletnega dela. Slovenija si je z Girom pridobila ugled dobrega organizatorja, kranjsko dirko pa smo tržili ob Giru in tako zbrali dovolj denarja za njeno izvedbo," je povedal **predsednik OK Jelko Kacin.** Nagradni sklad dirke je 8 tisoč DEM, takih nagrad pa se ne bi sramovali tudi najimenitnejši organizatorji kolesarskega tekmovanja.

Poleg tujih ekip in tekmovalcev bodo na dirki nastopile tudi naše ekipe in posamezniki, današnji ekipni kronometer pa bo za ekipe Krke, Roga, Celja in Savo tudi pomembna preizkušnja pred svetovnim prvenstvom - posebno ker je konfiguracija terena podobna tistemu na Siciliji. Nič manj ne bo zanimiva nedeljska krožna dirka, jutri pa se bodo v krožni dirki pomerili tudi mladinci.

Štarti vseh treh dirk, tako današnjega ekipnega kronometra kot jutrišnje krožne dirke za mladince in nedeljske dirke za amaterje bodo pred hotelom Creino. Danes se bo dirka začela ob 17. uri, jutri ob 16.30 uri, v nedeljo pa ob 9.30. • **V.Stanovnik**

*Zapore in obvozi v **času tekmovanj** - Danes, jutri in v nedeljo bodo zaradi tekmovanj za VN Kranja zaprte nekatere ceste, urejeni pa bodo obvozi. Danes od 16.45 do 17.45 in od 19. do 20. ure bo popolna zapora Koroške ceste od Merkurja do Bleiweisove ceste. Med 17. in 17. 40 uro in 18.50 ter 19.50 uro bo na cesti od Zavarovalnice do Mlake ter na lokalni cesti Kokrica - Polica mobilna zapora. Avtocesta Ljubljana - Kranj, med izvozom Kranj - zahod in cestninsko postajo Torovo pa bo od 17. do 19.40 ure popolnoma zaprta.*

Prav tako bo do cesto delno ali popolnoma zaprte v soboto in nedeljo. V soboto od 16.15 do 19.30 ure bo popolna zapora na Ljubljanski cesti med železniško postajo in Merkurjem do Labor na Koroški cesti od Merkurja in do Stošičeve ulice. Zaprta bo tudi obvoznica do dijaškega doma in železnike postaje, do Drulovke, Labor in Savske Loke do križišča Iskre. Enaka zapora cest bo tudi v nedeljo od 9.15 do 14.15 ure.

V NEDELJO KASAŠKE DIRKE NA BRDU

SPOPAD DOMAČIH IN UVOŽENIH KONJ

Brdo pri Kranj, 15. junija - To nedeljo bodo na svoj račun spet prišli ljubitelji kasaških dirk. Servis za protokolarne storitve Brdo s svojim rejskim centrom in konjeniškim klubom je namreč organizator konjeniške prireditve, ki se bo začela ob 14. uri. Na sporedu bo sedem točk, tekmovali pa bodo vsi najboljši slovenski in uvoženi kasači.

Kot na Brdu vedno poudarjajo, bo tudi na tej 16. dirki, zanje najpomembnejša prva točka, saj bodo v tej dirki prvič štartali dveletni kasači. "Osnovna dejavnost rejskega centra Brdo je zreja plemenskih konj, ameriških kasačev, v tej prvi točki nedeljske dirke pa bomo videli, kakšen naraščaj imamo in kako smo delali čez zimo, saj bodo na njej nastopili kar štirje naši dveletniki. Za ljubitelje kasaštva pa bodo zanimive tudi ostale točke, tako peta, ko bodo tekmovali 3- do 12-letni domači in uvoženi kasači, ter šesta in sedma, ki bosta pomenili kvalifikacije za derbi letošnjega leta," je pred prireditvijo povedal tehnični direktor **Janez Stare.**

Nagradni sklad nedeljskih dirk je 800 tisoč tolarjev, dirka pa bo organizatorje stala okoli 20 tisoč DEM. Denar so si zagotovili od večjih in manjših sponzorjev, tako da so se na dirko dobro pripravili. Letos pa so se organizatorji tudi odločili, da na vsako konjeniško prireditev (ena bo na Brdu še septembra) povabijo na brezplačen ogled krajane ene izmed sosedih vasi. Tokrat je to vas Ilovka - vhod za krajane Ilovke pa bo samo na vhodu pri hipodromu.

Za ostale obiskovalce (ki niso prejeli posebnih vabil), bo vstopnina 300 tolarjev. Organizatorji pa letos opozarjajo na prometni režim, saj je ovira za dostop tako gradnja mostu kot zaprta cesta skozi Kranj zaradi kolesarske dirke. Zato bo promet iz smeri Kokrica potekal izključno prek Bobovka, iz smeri Predoselj pa bo moč parkirati takoj za kompleksom Brdo desno. Policisti in gasilci, ki bodo urejali promet, bodo dajali potrebna navodila, že sedaj pa opozarjajo, da bo parkiranje možno izključno znotraj kompleksa Brdo in ne ob glavni cesti. • **V. Stanovnik**

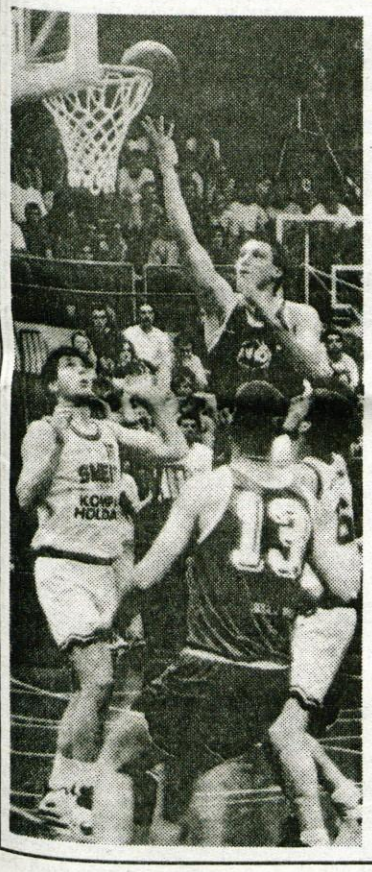

***Zmaga za Triglavove zvezde** - V spektakularni košarkarski tekmi, katere namen je bil zbrati prispevek za ureditev poda v dvorani na Planini, so se v sredo zvečer pomerile sedanje in nekdanje zvezde Triglava z evropskimi pokalnimi prvaki, ekipo Smelt Olimpije.V prvem polčasu so bili boljši Ljubljančani, pri katerih je z lepimi potezami blestel zlasti Boris Gorenc. V drugem polčasu so pobudo prevzeli Triglavani, v ekipi pa je bil najučinkovitejši Marko Milič. Gospodar pod košem je bil večina srečanja kar 215 centimetrov veliki Gregor Fučka, ki sedaj služi košarkarski kruh v Italiji. Okoli 800 gledalcev je navdušeno pozdravilo tudi ostale nekdanje Triglavane.... Romana Horvata, Jurija Stavrova... ter seveda nove Triglavove zvezde na čelu z Alešem Prevodnikom. Na koncu so domačini slavili z 108:101.* • **V. Stanovnik, slika: G. Šinik**

KONEC TEDNA V DOMŽALAH

SREČANJE ŠPORTNIKOV IZ OBMEJNIH DEŽEL

Domžale, 17. junija - Športna zveza Domžale bo pod pokroviteljstvom domžalskega izvršnega sveta to soboto in nedeljo organizator XIX. srečanja slovenskih športnikov iz obmejnih dežel.

Na prireditvi bodo nastopili športnike in športnice do 15. leta, v Domžalah pa bodo gostili ekipe Združenja slovenskih športnih društev v Italiji, slovenske športne zveze iz Koroške in Zveze Slovencev na Madžarskem. Ti se bodo skupaj z ekipo Domžal pomerili v nogometu, odbojki, rokometu, košarki in namiznem tenisu. Otvoritev srečanja bo danes ob 18. uri v Športnem parku v Domžalah. • **V. S.**

EVROPSKO ATLETSKO PRVENSTVO ZA VETERANE

ZLATO ZA DUŠANA IN SREBRO ZA STANKO

Kranj - Sedemčlanska slovenska reprezentanca se je z evropskega veteranskega atletskega prvenstva v Atenah vrnila z dvema kolajnama.

Dušan Prezelj je v skupini tekmovalcev, starejših od 45 let, osvojil zlato kolajno v skoku v višino z rezultatom 1,90 metra (potlej zaradi vročine 36 stopinj Celzija ni nadaljeval s skakanjem). Žena **Stanka** je v isti disciplini dosegla enak rezultat kot prvouvrščena Rusinja, vendar je bila manj uspešna pri dodatnih skokih, ki so odločali o prvem mestu. **Ana Jerman** iz Tržiča je bila v kategoriji nad 40 let četrta v teku na 800 metrov, **Tone Kaštivnik** pa med tekmovalci, starejšimi od 50 let, šestnajsti v metu kopja.

Na prvenstvu je sodelovalo 2485 veteranov in 819 veterank. Organizacija prvenstva je bila pod pričakovanji. • **T. K.**

VATERPOLO

TRIGLAV IN MICOM V FINALU

Kranj, 16. junija - Minulo sredo sta bili v Ljubljani in Kranju drugi srečanji polfinala DP v vaterpolu. Po pričakovanjih je Micom Koper v povratnem srečanju v Kranju še enkrat premagal Kranj 90, tokrat z rezultatom 4:17 (1:3, 1:5, 1:6, 1:3). Težje delo za uvrstitev v finale pa je imel Triglav, ki je v Ljubljani zmagal z minimalno prednostjo 6:7 (1:1, 1:2, 2:2, 2:2). • **V. S.**

ROCK MASTER Z NAJBOLJŠIMI

Kranj, 15. junija - Športna zveza Kranj bo letos že sedmič po vrsti organizator mednarodnega tekmovanja v športnem plezanju Rock Master. Kot je povedal direktor Športne zveze Borut Farčnik, se bodo na kranjski umetni plezalni steni ponovno predstavili najboljši plezalci iz vsega sveta, zato se v Kranju **pribodnj petek, 24. junija,** obeta res vrhunska športna predstava. Še pred prireditvijo pa se bodo športniki in organizatorji predstavili na posebni tiskovni konferenci, ki bo v torek, 21. junija, v hotelu Astorija na Bledu. • **V.S.**

VABILA, PRIREDITVE

Na mošenjski tek! - ŠD Mošnje jutri, 18. junija, ob 17. uri pripravlja mošenjski tek za dečke, deklice, člane in članice. Štart in cilj bo pred kulturnim domom v Mošnjah, zanj pa se je moč prijaviti uro pred tekmovanjem. • **V.S.**

Teniški turnir v Kanuju - Jutri in v nedeljo bo v Klub Kanuju v Valburgi veliki teniški turnir z bogatimi nagradami. Prijave sprejemajo še danes po telefonu 061 627 - 011. • **V. S.**

5. mednarodni odprti šahovski turnir mesta Ljubljane -V Grand hotelu Union bo od 18. do 26. junija potekal mednarodni šahovski turnir mesta Ljubljane. Zanj se je moč prijaviti še jutri do 14. ure. Nagradni sklad turnirja je 16 tisoč DEM, prijavnina za neratingirane igralce pa 120 DEM. V nedeljo, 19. junija, bo pred magistratom še simultanka, v soboto, 25. junija, pa bo v Unionu hitropotezni turnir. • **A. Drinovec**

Tekmovanje z BMX in gorskimi kolesi - Kolesarska sekcija pri Športnem društvu Bistrica pri Tržiču vabi mlade kolesarje, da se jutri, 18. junija, udeležijo tekmovanja, ki ga pripravljajo v Ročevnici. Začelo se bo ob 10. uri, prijaviti pa se je moč uro pred štartom. • **J. Kikel**

Tek na Kriško goro - Planinsko društvo iz Križev pripravlja v nedeljo, 19. junija, s štartom ob 10. uri tradicionalni tek na Kriško goro za memorial Janka Likarja. Prijaviti se je moč v osnovni šoli v Križah na dan tekmovanja od 7.30 dalje. Organizatorji opozarjajo na zaporo dela ceste Pristava - Križe med 10. in 10.15 uro in na relaciji Zg. Veterno - Gozd od 10. do 10.45 ure. Dodatne informacije o prireditve daje Ivan Likar po telefonu 57-905. • **J. Kikel**

Nogometni spored - V zadnjem kolu 3. SNL ekipa Visokega jutri ob 17. uri gosti ekipo Litije, škofjeloška Jelovica pa odhaja na gostovanje k Svobodi. • **V. S.**

Turnir trojk v Radovljici - Še do jutri se lahko ekipe prijavijo za letošnje odprto slovensko prvenstvo v igri trojk, ki bo 25. junija v Radovljici. Prijave sprejema Marjan Geltar na Cankarjevi 33 v Radovljici ali po telefonu 064 714-014 od 20. do 22. ure. Javno žrebanje bo jutri, v soboto, ob 21. uri v gostilni Lectar v Radovljici. • **V. S.**

Teniški turnir na Trati - Športno društvo Trata iz Škofje Loke organizira 25. in 26. junija odprto prvenstvo v tenisu za člane posamezno. Prijave sprejemajo do četrtka, 23. junija do 20. ure po telefonu 631-183. Informacije na isti številki. • **V. S.**

MALI NOGOMET

NOČNI TURNIR BELIH VRAGOV

Železniki, 16. junija - V počastitev dneva državnosti "Beli vragi" v Železnikih prirejajo tradicionalni, letos že 11., nočni turnir v malem nogometu. Turnir bo v soboto, 25. junija, zanj pa se je moč prijaviti do četrtka, 23. junija, ko bo žrebanje. Informacije in prijave že sprejemajo po telefonu 66-441 int.286 dopoldne (Zdenko Soklič) ali zvečer po telefonu 67-313. Za najboljše ekipe so pripravljeni pokali in bogate denarne nagrade. • **V. S.**

KEGLJANJE

KADETSKI DRŽAVNI NASLOVI TRIGLAVU

Minulo soboto in nedeljo je v Litiji potekalo državno prvenstvo za kadete v kegljanju.

Da se v Kranju z mladimi kegljači dobro dela, so potrdili tudi tokrat, saj je naslov in s tem zlato kolajno osvojil Kranjčan Dejan Zajc z 843 podrtimi keglji, 2. mesto je osvojil kegljač iz Postojne A. Hor 820 kegljev, 3. mesto pa je zopet pripadlo Triglavanu, sicer še kegljaču iz pionirskih vrst, Damjanu Škrjancu z 817 podrtih kegljev. Ostali kegljači iz Kranja niso veliko zaostajali za kolajnami, saj je bil G. Kavčič četrti z 816 keglji, 5. mesto je osvojil P. Dežman 811 kegljev in 7. mesto je pripadlo B. Penu z 800 podrtimi keglji.

Ker so Triglavani to sezono že osvojili naslov ekipnega državnega prvaka in so pred tednom dni osvojili tudi najvišji naslov v dvojicah, Gorazd Kavčič in Primož Dežman s 1658 podrtimi keglji, jim je tudi v tretje uspelo osvojiti najvišji naslov med posamezniki, zaslužijo vse čestitke za željo, da to niso zadnje kolajne in da bomo v prihodnji sezoni še slišali o dobrih dosežkih mladih kegljačev iz kranjskega Triglava. • **Tone Česen**

ŠPORTNA ZVEZA KRANJ
Partizanska 37
64000 Kranj

razpisuje prosti delovni mesti:

1. VODJE STROKOVNE SLUŽBE

Kandidati morajo poleg splošnih, z zakonom določenih pogojev imeti:
- višjo ali visoko izobrazbo športne, ekonomske, organizacijske ali pravne usmeritve
- vsaj 5 let delovnih izkušenj na vodilnih ali vodstvenih delih
- organizacijske sposobnosti

Izbrani kandidat bo imenovan za dobo štirih let.

2. PROGRAMSKEGA VODJE BAZENA

Kandidati morajo imeti:
- višjo ali visoko izobrazbo športne, organizacijske ali ekonomske usmeritve
- vsaj 3 leta delovnih izkušenj
- sposobnost organiziranja dela in poznavanje organizacije športa

Delovno razmerje bomo sklenili za nedoločen čas, poskusno delo je 4 mesece.

Pisne prijave z dokazili o izpolnjevanju pogojev naj kandidati pošljejo v 15 dneh po objavi na Športno zvezo Kranj - za razpisno komisijo.

Kandidati bodo o izbiri obveščeni v zakonskem roku.

Radsport FABJAN
VAŠ STROKOVNJAK ŠTEVILKA 1 NA KOROŠKEM
ZA KOLESA VSEH VRST IN KOLESARSKO OPREMO.
BELJAK
TREFFNERSTRASSE 2
Tel.: 0043-4242-28413
(NA SEVERNI STRANI GLAVNE ŽELEZNIŠKE POSTAJE)

HAL ☎, HAL ☎, GORENJSKI GLAS

Naročila za objavo sprejemamo po telefonu 064/223-111, faksu 064/222-917 ali osebno na Zoisovi 1 v Kranju oz. po pošti - do 12. ure **dan pred izidom** Gorenjskega glasa!
Cena oglasov in ponudba v rubriki: **Izredno ugodna.**

CVETLIČARNA RESA NAKLO tel. 48-625

Stara c. 37, od pošte proti Strahinju 200 m. Za vas imamo vedno sveže cvetje in lončnice. Izdelujemo vse vrste cvetličnih aranžmajev - poročni šopki, avto-šopki, namizni aranžmaji - ugodne cene, brezplačna dostava (žalne ikebane in vence pa že od 3.000 SIT). Na vašo željo vam vse to tudi brezplačno dostavimo.

MIRABILANDIJA GARDALAND

JA-MI TOURS Kranj, organizira izlet v MIRABILANDIJO 18. 6. 1994 in v GARDALAND 19. 6. 1994. Cena izleta je 4.500,00 SIT, peljali se boste z dvonadstropnim avtobusom. Telefon: 213-160 in 328-602.

PRENOVLJENA VIDEOTEKA

Ponovno vabljeni v prenovljeno **VIDEOTEKO TORO na Mlaki pri Kranju,** od ponedeljka do petka, od 18. do 21. ure, tel.: 217-717

AVDIO - HI-FI SALON

Demonstracija: JPW, ENERGY, ROTEL, FOCAL, kiti, VDH, Conrad-Johnson. Vsak četrtek od 15. do 19. ure ali po dogovoru.
KAT d.o.o., Hotemaže 17/a, Preddvor, tel.: 43-391, fax: 43-388.
Vabljeni na poslušanje in razgovor!

PREMOG - PREMOG

Tako zadovoljen z našo ponudbo **PREMOGA,** kot je bil Vaš sosed, bodite zadovoljni tudi Vi. Zato pokličite **"KGM" & KALAN** Zapoge 3/d, Vodice, tel.: **061/823-609, 061/824-424, fax: 061/824-420.**

LJUBITELJI PLANIN ŠPORT NUNAR

iz Pristave pri Tržiču Vam nudi najkvalitetnejša oblačila iz uvoženih materialov za prosti čas.
- Pohodne hlače in pumparice iz **SCHOELLER** materialov (zračni, elastični, vodoodbojni)
- Planinske srajce **HUSKY** z elastično membrano, ki vpija pot
- Planinsko športno perilo **EXOTEX** - Kratke hlače za tenis. Naj Vam ne bo vseeno! Kvalitetno oblačilo - pol zdravja!

Pokličite: 064/57-713

AVT ELECTRONIC SERVIS VIDEO, TV, AUDIO

Servisiramo vse vrste video, TV, audio in SAT aparatov. Pogodbeni servis za **SELECO, TOSHIBA, GOLDSTAR, FENNER, LOEWE,...** Škofja Loka, Sp. trg 2a, tel./fax (064)620-205.

KOLESA SCOTT USA

Gorska, trekking (rekreacijska), **dirkalna, Trgovina - Servis: Valy-Žagar,** Betonova 16/a, Kranj - Kokrica, tel.: 215-750. Sestavljalnica in servis koles **Tine Zupan,** Mošnje 24/a, Radovljica, tel.: 738-224

LEKERO RAZSTAVNO PRODAJNI SALON Milje pri Kranju, tel.: 43-345

Nudimo Vam **keramične** in **granitogres** ploščice, sanitarno opremo, kopalniško pohištvo in dodatke, lepila ter furnirne mase. **Stavbno pohištvo:** okna, vrata; **senčila** vseh vrst, polkna, rolete, ALU žaluzije, lamelne zavese. **Lesne obloge:** lamelni in klasični parket, opaž, ladijski pod in vse vrste zaključnih letev. SVETOVANJE, MONTAŽA, PREVOZ!

TRGOVINE LIPA

Vidmarjeva 8 in L. Hrovata 4/b v Kranju z živili in tekstilom **se veselijo vašega obiska. Prepričajte se o založenosti in konkurenčnosti. VIDIMO SE!**

KISARNA STRNIŠA Kranj, Tekstilna 16

Vam med drugim ponuja ugoden nakup **9 % KISA za vkuhavanje z domačimi zelišči.** Na voljo so Vam tudi ostali **kisi.** SE PRIPOROČAMO!

QUEEN POLETNE MAJICE

T-SHIRT majice 350,00 SIT, tiskane 590,00 - 790,00 SIT ženske vezene 1.990,00 SIT, poletne obleke do 4.990,00 SIT; vse v peščenih in drugih barvah.
QUEEN, Cankarjeva 12, Kranj (nad Svetom knjige)

OBVESTILO

V petek, 17. 6., bo na odseku **Cankarjeve ceste v Tržiču od 18. do 19. ure** zaradi otvoritve **razstave čipk in kruhkov močno oviran promet.** Na odcepu med izogibališčem pri stolpnici in Kurnikovo hišo. Hitrost bo omejena na 40 km na uro, promet bodo nadzorovali redarji in policija.
Voznike vljudno prosimo za razumevanje.
Zavod za kulturo in izobraževanje Tržič - enota tržiški muzej

REMONT ALPETOUR p.o. KRANJ

SERVISNO PRODAJNI CENTER KRANJ - LABORE, LJUBLJANSKA 22
TEL.: 211-225, 223-276

Še nekaj dni nas loči do uveljavitve višjih davkov na avtomobile, zato pohitite!

RENAULT in VOLVO

- na 4-letni kredit s samo 14% letnimi realnimi obrestmi,
- staro za novo,
- dobava takoj,
- preizkusne vožnje (6 testnih vozil).

Delovni čas od 7. do 18. ure, sobota od 7. do 13. ure.

rem47

GLASOV KAŽIPOT

Obvestila

Za srečanje upokojencev Slovenije

Kranj - Društvo upokojencev Kranj obvešča vse tiste, ki so se prijavili za udeležbo na srečanju upokojencev Slovenije, ki bo v sredo, 29. junija, ob 10. uri na Rogli, da se najkasneje do 22. junija zglasijo na sedežu DU Kranj in vplačajo del stroškov za izlet, sicer jim ne bodo rezervirali sedeža. • L.C.

Klub dobre volje

Duplje - Klub ljudi dobre volje vabi na redni letni občni zbor društva, ki bo jutri, v soboto, ob 20. uri v dvorani GD Duplje. • L.C.

Prireditve

Mega žur

Jesenice - V okviru akcije V srcu nosimo Gimnazijo, ki je namenjena pomoči pri obnovi jeseniške gimnazije, bo jutri, v soboto, z začetkom ob 20. uri v Hali Podmežaklja MEGA ŽUR. Svojo udeležbo so 100-odstotno že zagotovili Vlado Kreslin, Pero Lovšin, Andrej Šifrer, Jani Kovačič, Orion in še kdo. • L.C.

Dosežki naše šole

Kranj - Kranjski gimnazijci bodo danes, v petek, ob 18. uri v Gimnaziji Kranj, v večnamenskem prostoru, pripravili zadnjo prireditev v tem šolskem letu. Na prireditvi, ki so jo poimenovali "Dosežki naše šole", bodo predstavili uspehe na državnih in drugih tekmovanjih, šolske aktivnosti, vse skupaj pa povezali z zanimivim kulturnim programom. • L.C.

Tekmovanje s kolesi

Tržič - V Bistrici pri Tržiču bo jutri, v soboto, na progi v Ročevnici tekmovanje z BMX in mountain bike kolesi. Start bo ob 10. uri. • L.C.

Strelsko tekmovanje

Kranj - Športno društvo Vodovodni stolp obvešča, da bo jutri, v soboto, od 7. do 10. ure v kletnih prostorih vrtca Janina tekmovanje v streljanju z zračno puško. • L.C.

Zaključna prireditev

Kranj - Društvo upokojencev Kranj vabi svoje člane in druge upokojence na zaključno prireditev ob 9. spominskem pohodu partizanov in mladih na Triglav, ki bo v soboto, 16. julija, od 13. ure dalje pri Šport hotelu na Pokljuki. Prijave sprejema DU Kranj, vsak ponedeljek, sredo in petek, od 8. do 12. ure. • L.C.

Proslava ob 100-letnici

Dražgoše - V nedeljo, 19. junija, bo ob 14. uri na igrišču ob šoli proslava ob 100-letnici šole v Dražgošah. Učenci bodo pripravili razstavo svojih izdelkov, Loški muzej o zgodovini šole, ŠD Dražgoše pa bo pripravilo veselico z bogatim srečelovom. Zabaval vas bo ansambel Obzorje. • L.C.

Upokojenski piknik

Društvo upokojence Brezje - Mošnje - Ljubno vabi svoje člane na upokojenski piknik, ki bo jutri, v soboto, ob 16. uri pred domom družbenih organizacij na Brezjah. Če bo vreme slabo, bo prireditev v dvorani doma. • L.C.

Sedmi Groharjev teden

Sorica - Z glasbeno prireditvijo v nedeljo ob 16. uri v dvorani doma v Sorici se začenja 7. Groharjev teden. Sredi tedna se bo začela tudi likovna delavnica, konec prihodnjega tedna pa pripravljajo kresovanje in otvoritev slikarske razstave. • (až)

Dan nogometa v Britofu

Britof - V soboto ob 15. uri se bo na igrišču v Britofu začel dan nogometa. Z ekipo Stotinke s Primskovega se bodo najprej pomerili pionirji, ob 16.30 bo tekma med veterani in navijači 18. uri pa bo tekma z moštvom NK Britof in ekipo bivših članov NK, ki igrajo v različnih slovenskih ligah. • (až)
uri na avtobusni postaji v Kranju. Hoje bo za dobre 3 ure. • L.C.

Izleti

Skozi Pokljuško sotesko

Kranj - Sekcija za pohodništvo pri Društvu upokojencev Kranj organizira v četrtek, 23. junija, pohod čez Staro Pokljuko - skozi Pokljuško sotesko do Krnice pri Gorjah. Zbor udeležencev je ob 7.30 uri na avtobusni postaji v Kranju. Hoje bo za dobre 3 ure. • L.C.

V Zasavje - Zagorje - Prvine

Kranj - Sekcija za pohodništvo pri DU Kranj bo ob dnevu državnosti, v soboto, 25. junija, organizirala pohod v Zagorju na Čemšeniško planino in Prvin. Pohod ni zahteven in traja 4 ure. Prijavite se lahko na DU Kranj, Tomšičeva 4, vsak ponedeljek, sredo in petek od 8. do 12. ure. • L.C.

Jajčni piknik

Kranj - Kolesarska sekcija pri DU Kranj organizira v torek, 28. junija, z odhodom ob 8. uri izpred zgradbe DU Kranj izredni kolesarski izlet, imenovan Jajčni piknik, ker si boste lahko postregli z jajci na vse načine). Če bo deževalo, bo izlet v petek, 1. julija. • L.C.

Na Poldanšjo špico

Kranj - Planinska sekcija pri DU Kranj vabi na planinski izlet v Italijo na 2.087 metrov visoko Poldanšjo špico. Izlet bo v četrtek, 30. junija, z odhodom posebnega avtobusa ob 6. uri izpred kina Center. Hoje bo za najmanj 5 ur. Prijave sprejema DU Kranj, vsak ponedeljek, sredo in petek, od 8. do 12. ure • L.C..

Na Plec

Kranj - Planinska sekcija Iskra vabi v soboto, 25. junija, na zanimivo turo na 2.026 visoki Palec nad Zelenico. Če bo dovolj prijav, bo odhod posebnega avtobusa ob 6. uri izpred hotela Creina, sicer pa bodo organizirali prevoz z osebnimi avtomobili. Prijave sprejema Peter Globočnik po tel.: 221-321, int. 33-21 do četrtka, 23. junija, do 13. ure. • L.C.

V neznano

Podnart - V okviru prireditev AMD Podnart bo v nedeljo, 19. junija, tradicionalni izlet v neznano. Na prireditvenem prostoru bodo razne športne igre in spretnostna vožnja z avtomobili. Štart bo ob 10. uri pred domom AMD Podnart. Če bo deževalo, bo prireditev naslednjo nedeljo. • L.C.

V sanjski Gardaland

Kranj - DU Žabnica organizira in vabi svoje člane in druge upokojence, predvsem pa njihove vnuke na izlet v Gardaland v Italiji. Izlet bo v ponedeljek, 11. julija, z odhodom ob 4. uri z vseh avtobusnih postaj od Stražišča do Sv. Duha. Prijave sprejemajo poverjeniki društva. • L.C.

Koncerti

Rosa

Kovor - Dekliška vokalna skupina Rosa prireja danes, v petek, ob 19.30 uri v OŠ Kovor letni koncert. • L.C.

Predavanja

O soji

Naklo - Društvo upokojencev Naklo v sodelovanju z "Jerebiko" organizira v četrtek, 23. junija, ob 19. uri v Domu kulture v Naklem predavanje o soji in njenih izdelkih, uporabljanih pri zdravi prehrani. • L.C.

Stoletnica predilniških gasilcev

Tržič - Jutri, 18. junija 1994, ob 11. uri bo slavnostna seja Industrijskega gasilskega društva Bombažne predilnice in tkalnice Tržič ob stoletnici delovanja gasilcev. Med svečanostjo v Paviljonu NOB v Tržiču bodo podelili priznanja članom društva, sledil pa bo kulturni spored. Ob 16. uri bo v gasilskem domu društva še družabno srečanje.

Proslava gasilcev v Vogljah

Voglje - Gasilsko društvo Voglje, ki praznuje letos 95-letnico dela, pripravlja proslavo v nedeljo, 19. junija 1994, ob 15. uri. Pred prireditvijo, med katero bodo razvili in blagoslovili nov gasilski prapor, bo parada gasilcev. Zatem bo še veselica, na kateri bo za razvedrilo skrbel Boris Kopitar z ansamblom Nika Zajca.

Jubilej kranjskih vodnikov

Kranj - Danes ob 15. uri odpirajo v klubu Planinskega društva Kranj razstavo ob 20-letnici odseka za planinsko hojo in vodništvo, ki bo na ogled še jutri med 8. in 13. uro. Jutri zvečer bo v Domu Kokrškega odreda na Kališču pogovor o planinskem vodništvu in družabno srečanje. V nedeljo ob 10. uri bo tam proslava ob 52-letnici ustanovitve Kokrškega odreda, ob 11. uri pa začetek vaje kranjskih gorskih reševalcev v grebenu Malega Grintovca. Po vaji bo še spominski vzpon na Storžič.

Srečanje v Planici

Planica, 17. junija - OK Planica jutri, 18. junija, ob 10. uri, ob zaključku sezone pripravlja srečanje svojih članov in sodelavcev, predstavnikov sponzorjev in donatorjev ter vodstva reprezentance v nordijskih disciplinah. Po pozdravu Franca Premka bo Janez Gorišek ocenil kongres FIS v Rio de Janeiru, podelili pa bodo tudi priznanja sodelavcem in sponzorjem. Posebej bo podana ocena sanacije poti v Tamarju.

Obrtniški sejem

Tržič - Jutri, 18. junija, od 8. ure dalje organizira Zbornica obrti in podjetništva v sodelovanju z Občino Tržič drugi obrtniški sejem, s katerim želijo oživiti Trgovski center Deteljica in popestriti turistično ponudbo Tržiča. Na več kot 20 stojnicah bodo ponujali obutev, usnjene izdelke, tekstil in športno opremo po ugodnejših cenah. Za razvedrilo bodo skrbeli plesalci tržiške folklore in Duo X, na ogled pa bo tudi čevljarska delavnica v Kurnikovi hiši in tržiški muzej.

Priznanja malim planincem

Tržič - Junijsko slabo vreme je preprečilo načrtovani pohod na Bistriško planino, kjer bi podelili varovancem trških vrtcev priponke Ciciban - planinec. To se bo zgodilo danes, 17. junija 1994, ob 16.30 na griču Sv. Jožef nad Tržičem, kamor je povabil Vzgojnovarstveni zavod Tržič male šolarje in njihove starše tudi na zabavne igre.

Srečanje sladkornih bolnikov

Kranj - V dvorani 14 kranjske občine bo jutri ob 9. uri srečanje sladkornih bolnikov, njihovih svojcev in zdravstvenega osebja dispanzerja v Kranju. Srečanje bo povezano s strokovnimi predavanji: o sladkorni bolezni in duševnih dogajanjih, o poznih komplikacijah sladkorne bolezni, o samokontroli, dietni prehrani in telesni rekreativni dejavnosti ter o novostih, ki jih za svoje paciente pripravlja diabetična ambulanta kranjskega dispanzerja. Govorili bodo tudi o aktualnih nalogah sladkornih bolnikov v Kranju in Tržiču. Vabijo tudi na degustacijo dietnih živil.

GORENJSKI GLAS
EKONOMSKA PROPAGANDA
POKLIČITE 223 - 111
OBISKALI VAS BOMO
GORENJSKI GLAS

Nova sodba v aferi Elan

Zapor za Jegliča

Tone Jeglič iz Podbrezij je po oceni kranjskega prvostopenjskega sodišča kriv dveh očitanih kaznivih dejanj, ki naj bi jih storil pred 4 leti kot eden vodilnih Elanovcev.

Kranj, 16. junija - 13 mesecev zaporne kazni je bistvena vsebina včeraj izrečene (še ne pravnomočne) sodbe Jegliču, ki se je tako pridružil Pavlu Kodru, Urošu Aljančiču in Zdenki Piskernik, ki so skozi sodno razpletanje afere Elan (še nepravnomočno) kaznovani na prvostopenjskem sodišču.

Včeraj je tako v kranjski sodni dvorani dobil (začasni) epilog (tako zagovornik kot tožilec sta namreč napovedala pritožbo) četrti od sicer osmih kazenskih primerov, ki so oziroma bodo skozi tako imenovano afero Elan dobili zaključek na sodišču. Včerajšnja glavna obravnava je bila v znamenju številnih prekinitev, saj je moral senat, ki ga je vodil sodnik **Marjan Pogačnik,** večkrat odločati o predlogih Jegličevega zagovornika **Franceta Goličiča,** ki je enkrat celo protestno zapustil sodno dvorano. Po zaključenem dokaznem postopku je v končni besedi namestnik javnega tožilca **Samo Kavšek** poudaril, da si je Jeglič zavestno prilastil denar, ki je bil sicer namenjen Elanu. Po oceni tožilstva naj bi obtoženi od finskega podjetja na svoj zasebni račun v Avstriji prejel 150 tisoč šilingov in pri tem tudi ponaredil poslovno listino. "Če bi Jeglič vedel, da je denar Elanov, si ga ne bi prilastil," je zatrdil odvetnik Goličič in dodal, da je bila pri včerajšnjem vodenju obravnave kršena ustava, spotaknil pa se je tudi ob novinarja, rekoč, da so mediji Jegliča razglasili za krivega še pred pravnomočno sodbo. Zaključne besede obtoženega so bile kratke: "Globoko obžalujem za vse, kar sem naredil narobe!"

Sodnik Pogačnik je v obrazložitvi sodbe med drugim poudaril, da se je Jeglič za obe očitani kaznivi dejanji - zlorabe položaja in ponareditev poslovne listine - zavestno odločil, pri odmeri kazni pa so upoštevali večino olajševalnih okoliščin (slabo zdravstveno stanje, nepreskrbljen otrok...), ki jih je predlagala obramba. • **Vine Bešter**

Za rekonstrukcijo lokalne ceste Brdo - Kovor

Izvajalca del so že izbrali

Tržič, 17. junija - Na zadnji seji tržiškega izvršnega sveta so se odločili, da bodo zaupali prenovo lokalne ceste v Kovorju, ki vodi k občinskemu odlagališču odpadkov, domačemu podjetju SGP Tržič. Obenem so sklenili, da bo rekonstrukcije vseh krajevnih cest v občini izvedlo Cestno podjetje iz Kranja.

Za rekonstrukcijo lokalne ceste Brdo - Kovor je do roka prispelo pet ponudb. Med njimi je komisija za komunalno gospodarstvo sicer izbrala najcenejšega ponudnika, ki pa je zahteval plačilo avansa za omenjena dela. Ker podjetje SGP Tržič edino ni postavilo take zahteve in je bila njegova ponudba le neznatno dražja od najcenejše, se je izvršni svet odločil zaupati dela domači firmi. Z njo se bodo takoj začeli dogovarjati o ureditvi režima dovoza odpadkov na deponijo med prenovo ceste in ureditvi obvozne ceste, saj je kot zadnji dan za začetek prenove določen 4. julij 1994. Seznam prenove krajevnih cest v občini Tržič, ki je zaenkrat preobsežen glede na razpoložljiv denar v občinskem proračunu, bodo še ustrezno skrajšali. Že sedaj pa je znano, da bo vsa prenovitvena dela opravilo Cestno podjetje Kranj.

Izvršni svet se je med drugim seznanil tudi z informacijo o prenovi stavbe Delavske univerze v Tržiču. Zaenkrat dela na njej stojijo zaradi že porabljenega denarja iz občinskega proračuna. O nadaljnjem financiranju se dogovarjajo z republiškim ministrstvom za šolstvo. V občini si bodo prizadevali tudi za prodajo poslovnih prostorov nad Mercatorjem v Križah na javni dražbi. Po grobih izračunih bi potrebovali okrog 12 milijonov tolarjev za ureditev fasade in dokončanje notranjih del, točno številko pa bo pokazal natančnejši popis del. • **S. Saje**

Neprofitna najemna stanovanja na tržiški Mlaki

Začetek gradnje to jesen

Tržič, 17. junija - Stanovanjski sklad Republike Slovenije je odobril Stanovanjski zadrugi Gorenjske 28,6 milijona tolarjev posojila za izgradnjo neprofitnih najemnih stanovanj po zazidalnem načrtu Mlaka v Tržiču, je tržiški izvršni svet seznanil tamkajšnji oddelek za prostor in okolje. To pa pomeni, da bo ob enakovrednem vložku občine moč že letos začeti izgradnjo prvega objekta po tem načrtu.

Tržiška vlada je namreč na seji konec marca letos sklenila, da bo odobrila Stanovanjski zadrugi Gorenjske posojilo v enaki višini in pod enakimi pogoji kot Stanovanjski sklad RS. Ker bo zadruga pridobila denar iz republike, ji bodo torej dodelili še kredit iz stanovanjskih sredstev občine Tržič. Po podpisu posojilne pogodbe z republiškim skladom - to naj bi se zgodilo še ta mesec, bodo pripravili posojilno pogodbo z občino. Kot predvideva terminski plan investitorja, bodo izgradnjo prvega objekta na Mlaki začeli septembra 1994. V njem bo 10 stanovanj za oddajo v neprofitni najem. • **S. Saje**

DELOVNI ČAS
od 9. do 12. ure
od 15. do 19. ure
sobota od 9. do 12. ure
TV • HI - FI • VIDEO
TV 37 cm od 40.863 SIT
TV 51 cm, TTX od 48.575 SIT
TV 55 cm, TTX od 59.625 SIT
TV 72 cm, TTX od 110.267 SIT
Videorekorder od 45.315 SIT
HI - FI stolp od 48.177 SIT
REVOK TRADE
Trgovina in storitve d.o.o., Kidričeva 2, Kranj, tel.: 064 - 21 23 67, 21 11 42
SAMSUNG
OD 1. 6. DO 1. 8. NAGRADNA AKCIJA
NAGRADE V VREDNOSTI: 40.000, 20.000, 10.000, SIT

MALI OGLASI

☎ 223-444

APARATI STROJI

KMETOVALCI! AGROIZBIRA Čirče nudi ugodno olje za traktorje 10 l Super 3 2400 SIT, 10 l Super 5 2790 SIT, rezervne dele za kosilnice BCS, traktorje IMT, Tomo Vinkovič, Ursus, Zetor, Univerzal, Torpedo, vzmeti za pajke in obračalnike Sip, gume Barum in akumulatorje Vesna in Topla. Pokličite nas ali obiščite! ☎324-802 13125

ŠKRAJE za striženje tlakovcev, prodam. ☎061/816-126, v večernih urah 13267

Prodam ONKIO RECIVER tx 906, zvočnike Tehnix date 120 W. ☎ 43-352 13750

Prodam električni ŠTEDILNIK 4 plošče za 5000 SIT. ☎65-741 13955

Prodam elektromotorja 11 in 7,5 KW 1400 obratov. ☎49-172 14036

Prodam novo PEČ za centralno kurjavo 18 KW. ☎43-371 14039

Zelo ugodno prodam 2 ŠTEDILNIKA, eden kombiniran, drugi manjši dvakrat plin. ☎51-956 14040

Prodam električni OBLIČ Iskra SK 82 B popolnoma nerabljen. ☎57-633 14056

Prodam C 64, disketnik, joystic, 20 disket z igricami. ☎631-255 14103

Prodam manjši kompresor 25 litrov elektrika enofazni. ☎331-564 14112

Prodam pletilni STROJ Singer Memomatic. ☎76-741 14127

Prodam Sipovo NAKLADALKO 25 kubično, traktorski plug z dvema deskama, okopalnik z dvema ježema in več športnih konjskih vozičkov in opreme. Bohinc Rudolf, Lesce, Alpska 41 14130

Prodam SUŠILEC za lase (fen). ☎802-517 14131

PANASONIC TELEFAXI, telefoni, tajnice in telefonske centrale, zelo ugodno. ☎632-595 14165

Prodam dobro ohranjen in obnovljen PRALNI STROJ gorenje. ☎241-239 14176

Prodam barvni TV GORENJE, starejši tip, cena zelo ugodna. ☎46-355 14183

Potopni HLADILNIK ZA MLEKO, prodam. Benkovič, Podgorje 44, Kamnik. ☎ 061/812-048 14199

Prodam nerabljen cepilec za drva in vlačilec hlodov za traktor T. V. ali menjam za deske colarice ali plohe. ☎ 061/376-657 14213

ŠROTAR za mletje koruze, prodam. ☎633-232 14235

Prodam prenosni TV ČB brezhiben. ☎324-149 14282

Prodam 150 kg tehtnico decimalko in MLIN za koruzo brez motorja, ter šivalni STROJ Singer. ☎211-668 14287

Prodam motorno KOSILNICO SIP 165 cm in tračni OBRAČALNIK 220 CM. ☎802-546 14290

Stroj za tiskanje majic in tekstila, malo rabljen, ugodno prodam. ☎738-113 14293

Samohodni OBRAČALNIK Muta, delovne širine 145 cm, prodam. ☎64-114 14301

STROJ za likanje plenic, prodam. ☎715-917 14316

Prodam MIZARSKI CIRKULAR TAJFUN, dvigalko za Jugo. ☎327-067 14326

Prodam 4 kom. nove traktorske gume 18 x7,50, 20% ceneje. ☎738-919 14335

Prodam BARVNO TELEVIZIJO Gorenje. Volčič, Župančičev 12 , Kranj 14367

Prodam etažno cent. peč, hladilnik, kuppersbusch in pralni stroj. ☎332-212 14379

Poceni prodam gradbeno dvigalo. ☎422-574 14390

Ugodno prodam nov neuporabljen KUPPERSBUSCH. ☎51-035 14208

Motorno žago HUSQUARNA 266 SE novo, nerabljeno, prodam po nižji ceni kot v trgovini. Zupan, ☎721-136 14402

Prodam tračni OBRAČALNIK SIP 2050 še v dobrem stanju. Stanovnik Jurij, Smoldno 3, Poljane 14432

NAKLADALKO 19 kubično in kotel za žganjekuho 60 l in enoredni izruvač krompirja, prodam. Levec Ignac, Ropretova 25, Mengeš 14436

AVSTRIJA - Iščem NATAKARICO z znanjem nemškega jezika. Plačilo po dogovoru.
Tel.: 0043-4253-2457 od 8. do 12. ure

NOVO
RIBJA RESTAVRACIJA "TABOR"
Podbrezje 246 ☎064/70-462
Odprto: 12 - 23 torek zaprto
A1AB47

PODMORNICA
COKČEVA 1 KRANJ
☎ 331-339
DOSTAVA PIZZ
OD 9. DO 23. URE
VSAK DAN

OLJNI GORILCI
regulacijska oprema, montaža, meritve, servis
ELTEH Kranj d.o.o. ☎ 43 408 331 482
S01J47

Panasonic
Atestirane centrale, telefoni in telefaksi za prave poslovneže
DOBAVA IN MONTAŽA NA KLJUČ
SERVIS Z ORIGINALNIMI DELI
POOBLAŠČENI ZASTOPNIK ZA SLOVENIJO
TELEFON
TRGOVINA - SERVIS
Uprava tel.: 064 222 868 fax.: 064 222 867
LJUBLJANA, tel/fax.: 061 159 0 232
KRANJ, tel/fax.: 064 222 150

IZ NASLEDNJE ŠTEVILKE

Prodam zazidljivo parcelo (900m2) z vso dokumentacijo v Planini pod Golico (Prihodi). ☎871-045 po 19. uri

ŠUC KRANJ d.o.o.
TEHNIČNA TRGOVINA LIKOZARJEVA 1
■ TELEVIZORJI 37 DO 82 cm 10% POPUST
■ HLADILNIKI 10% POPUST
■ RADIO RECORDERJI IN OSTALO
■ TEHNIČNO BLAGO - UGODNE CENE
TEHNIČNA TRGOVINA GLAVNI TRG 20
DAMSKE IN MOŠKE ROČNE URE
GIGADENT 100% SWISS MADE
10% POPUST
TELEVIZORJI VSI 10% POPUST
WIDEOIGRE SUPER NINTENDO
10% POPUST
SŠUC47

AERODROM LJUBLJANA, p.o.,

razpisuje prosto delovno mesto delavca s posebnimi pooblastili in odgovornostmi

DIREKTOR FINANČNEGA SEKTORJA

Poleg pogojev določenih z zakonom, morajo kandidati izpolnjevati še naslednje pogoje:

- visoka izobrazba ekonomske smeri
- najmanj 5 let delovnih izkušenj, od tega vsaj 3 leta na odgovornih delih
- znanje angleščine ali nemščine

Kandidati naj svoji vlogi priložijo dokazila o izpolnjevanju pogojev. Delovno razmerje bo sklenjeno za nedoločen čas, s polnim delovnim časom. Kot delavec s posebnimi pooblastili pa bo imenovan za 4-letno mandatno obdobje.
Rok za prijavo na razpis je 8 dni po objavi.
Kandidati naj svoje prošnje z dokazili naslovijo na naslov: Aerodrom Ljubljana, Kadrovska služba, 64210 Brnik.

Prijavljeni kandidati bodo o imenovanju obveščeni v 8 dneh po imenovanju.

Na bazenu v Železnikih se dogaja in se bo dogajalo marsikaj zanimivega

Šport, zdravje, sprostitev, zabava...

Železniki, 17. junija - Ko je februarja letos v najem prevzel prostore Plavalnega bazena Železniki Bojan Leben, se je odločil, da bo dogajanje v bazenu in okoli njega dobilo pestrejši, zanimivejši značaj in bo ljudem poleg samega plavanje ponudil še veliko drugih načinov sprostitve in zabave. Tako so dosedaj že potekale akcije, kot so plavalni tečaj za starejše, prav tako za starejše občane že dva meseca 1-krat tedensko poteka rekreacija v vodi, pri kateri je navzoča tudi fizioterapevtka, ki pomaga vsakomur, ki tovrstno pomoč potrebuje. Takrat vodo, ki ima sicer okrog 27 stopinj Celzija, ogrejejo kar na 29 stopinj. V prostorih bazena je potekal tudi tečaj aerobike, in po vsakem napornem treningu so udeleženci svoje utrujene mišice lahko sprostili v vodi. Poleg bazena, za katerega je po besedah Bojana Lebna veliko zanimanje šolarjev za njihove zaključne izlete in tudi ostalih za rekreacijsko plavanje (povedati je treba, da imajo za varnost dobro poskrbljeno, saj imajo kar dva poklicna reševalca iz vode, za otroke je organizirano posebno varstvo), pa v sklopu bazena deluje tudi lepo urejeno teniško igrišče. To je odprto od 7. ure zjutraj do večera, za rezervacije in tudi vse ostale informacije pa lahko pokličete po tel.: 66-381. Tudi cene so zelo ugodne, saj ura tenisa stane dopoldne 200, popoldne in ob nedeljah pa 300 tolarjev. Prirediii bodo tudi dva teniška turnirja, enega tradicionalnega, za Zlato čipko, in drugega za nagrado bazena. Poleg teniškega igrišča je urejeno tudi balinišče in tudi tu se bodo odvijali razni turnirji.

In kako bo poskrbljeno za zabavo? Poleg tega, da že urejajo teraso bazena, na kateri se boste lahko sončili, se ohladili ob mrzli pijači ali sladoledu in nato lahko zopet zaplavali v bazenu, bodo pred bazenom ob vikendih organizirali tudi glasbene prireditve. Bojan Leben se za nastope dogovarja z Adijem Smolarjem, Bojanom Rakovcem, 22. junija pa bo v sodelovanju z Radiom Žiri prireditev Pogovor ob glasbi, na kateri bodo sodelovali skupina Avtomobili iz Nove Gorice, Johny & Wayne, Bojan Rakovec in še kdo. Dogovarjajo se tudi za miting z jadralnimi padalci društva Krokar iz Železnikov. Skratka, čez poletje bo pestro in veselo, in verjetno bo Plavalni bazen Železniki postal tisti kraj zabave in sprostitve, ki ga mladi in malce starejši v današnjih resnih časih še kako pogrešajo in potrebujejo.
Bazen, ki bo za kopalce med počitnicami odprt od srede do nedelje od 10. do 20. ure, pa je tudi lepa sprostitev raznim izletnikom, predvsem tistim, ki se vračajo s pohodov na Ratitovec ali drugih vrhov, ki jih je tod okoli vsekakor veliko.

KOZMETIKA CANARY:
■ MAKE UP ZA NEVESTE
■ ODPRAVA AKEN
■ NEGA OBRAZA
■ DEPILACIJA NOG
■ ROČNA LIMFNA DRENAŽA za odpravo celulita in drugih nevšečnosti
TEL.: 214-341
SKOZM27

PARTNER
ZASTAVLJALNICA
NUDIMO UGODNA POSOJILA NA PODLAGI ZASTAVE:
- ČISTEGA ZLATA IN NAKITA
- VREDNOSTNIH PAPIRJEV
- ČEKOV IN TUJIH VALUT
- UMETNIN IN STARIN
- IN DRUGIH VREDNOSTI PO DOGOVORU
PARTNER. VREDEN ZAUPANJA.
Koroška c. 41 Kranj, tel.: 211 256
Pričakujemo vas vsak dan od 8 - 17

STUDIO **V STUDIU VAM NUDIMO:**

RAFAELA

Trg Prešernove brigade 6/4
Kranj

☎ 326-683

HUJŠANJE PO NOVI METODI Z "BODY SLIM LINE"

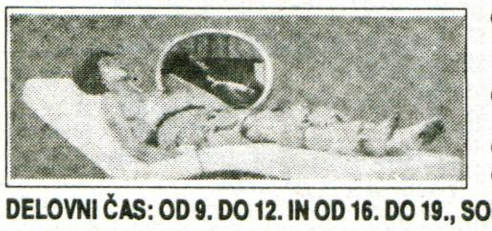

- NEGO OBRAZA
- ZDRAVLJENJE IN ODPRAVLJANJE AKEN
- ODPRAVO CELULITISA OZ. ODVZEM MAŠČOBNEGA TKIVA
- DEPILACIJO Z IGLO IN PINCETO
- LIMFNO DRENAŽO
- SOLARIJ

DELOVNI ČAS: OD 9. DO 12. IN OD 16. DO 19., SOBOTA OD 8. DO 13. URE

ARAF40

ALF HI - FI

TV - video - hi-fi

marantz

SONY

Panasonic

JBL jamo

BOSE

AKCIJA:

GORENJE	51 TTX	42.990
SONY	55 TTX	99.900
SONY	E - 180	630
SONY	UX - 60	240

ODPRTO OD 9.h DO 12.h
IN OD 15.h do 19.h
OB SOBOTAH OD 8.h DO 12.h

V BLIŽINI GLEDALIŠČA
Cankarjeva 5, Kranj
tel.: 222-055

GLASBILA

Prodam AKUSTIČNO KITARO. ☎326-270 14084

MIDI za vse tipe klavirskih harmonik prodam za 398 DEM/SIT. Matjaž, ☎718-176 14122

SINTHESIZER CASIO in jogi, ugodno prodam. ☎622-030 14313

Prodam klavirsko harmoniko 80 basov, Melodija Mengeš. ☎85-324

VAŠ PARKIRNI PROSTOR V KRANJU VAS ČAKA NA GLOBUSU
HRIBAR Mesk
120 SIT JE MANJ KOT 3.000 SIT

GR. MATERIAL

Prodam GARAŽNA VRATA lip bled (dvižna). ☎49-152, zvečer 14050

Ugodno prodam ŠAMOT OPEKO za kamin. ☎82-074 14057

Prodam macesnovo BALKONSKO OGRAJO. ☎41-083 14059

Prodam HRASTOVE PLOHE in deske ter mešana drva. Markuta, Čadovlje 3, Golnik 14067

POROLIT 8 cm, 150 kosov in 12 cm, 250 kosov, 25 % ceneje, prodam. ☎ 332-114 14084

Prodam 4 m suhih smrekovih plohov. Šenčur, ☎41-729 14119

4000 kom bele zidne OPEKE prodam ali zamenjam. ☎061/612-706 14156

Prodam rabljeno zastekleno OKNO dim. 100x100. ☎324-286 14182

Prodam gradbeni JEKLENI ODER. ☎ 738-856 14194

Prodam 1500 kosov stare strešne OPEKE špičak. ☎801-669 14204

Umivalniško pipo, železne ograje, tervol, strešno opeko, poceni prodam. ☎331-199 14221

Ugodno prodam PUNTE in 60 m2 gradbenih elementov. ☎736-412

Prodam suhe SMREKOVE DESKE, colarice 2.5 cm. Voglje, Krakovska 6 14244

Prodam 6000 kom OPEKE BH 6. ☎ 422-675 14250

Ugodno prodam 10 m3 rabljenega obžaganega LESA. Trami so različnih dimenzij in dolžin. Korošec, Koprivnik 61, Boh. Bistrica. ☎ 721-107 14253

SATELITSKE ANTENE
na 12 obrokov! SAT TRADE
tel: 064/422-585, 421-108

Prodam rabljeno strešno OPEKO špičak, poceni. ☎57-925 14305

Prodam ŽELEZNA VRATA 2m x 90 zelo ugodno. ☎733-437 14312

Prodam večjo količino strešne KRITINE škril. ☎622-654 14334

Vibracijsko mizo za sejanje mivke ali fine malte, prodam. ☎422-574 14400

3 m3 javorjev, 1 m3 jesenovih in 1 m3 orehovih suhih plohov in desk, prodam. ☎065/79-796 14403

Prodam 3 palete OPEKE Porolit 8 cm, gradbeno dvigalo, 20 m2 ploščic klinker, stikalno uro trofazno dvotarifno, popolnoma novo. ☎620-651

VW Audi
Auto - Krainer
Völkermarkterstr 184
tel.: 0043-463-38330

Prodam betonske tlakovce h 40 M2 CENA 650 sit/M2. ☎218-826 PO 17. URI 14425

IZOBRAŽEVANJE

Z večletnimi izkušnjami uspešno inštruiram matematiko. ☎81-947, Jesenice 14286

Inštruiramo bageriste na rovokopaču ICB. ☎421-162 14397

POLETNA ŠOLA NEMŠČINE
- za učence (začetniki)
- za dijake (začetniki, utrjevanje snovi)
- za odrasle (začetniki)

Inf. po tel.: 621-998, KON
Podlubnik 253, Škofja Loka
(prof. Meta Konštantin)

KUPIM

Odkupujemo vse vrste STARINSKEGA POHIŠTVA ure, umetnine, nakit, kovance, razglednice....Nudimo tudi kvalitetne RESTAVRATORSKE USLUGE. ANTIKA KIRKA, Tavčarjeva 7, Kranj, ☎221-037 ali 48-545 10642

Odkupujemo vse vrste starinskega pohištva in ostalih starinskih predmetov, nudimo pa tudi zelo kvalitetne restavratorske usluge. ☎53-401 12112

Odkupujemo smrekovo, bukovo in hrastovo hlodovino, tudi lubadarke. ☎64-103 13097

Odkupujemo smrekovo hlodovino (tudi lubadarke) in les na panju. ☎ 064/56-742 EXIM TRADE 13532

Kupim starejši TRAKTOR T.V., Pasquali ali Nibi s kasonom. ☎692-068

Kupim rabljen MEŠALEC za beton. ☎712-073, popoldan 14058

Kupim kletko za kokoši. ☎310-737 14081

Kupim DVOREDNI IZKOPALNIK krompirja Polak. ☎ 329-726 14094

Kupim dobro ohranjen TRAKTOR gosenicar, gozdarsko opremljen. ☎714-736, zvečer 14123

TERMOACTIVE GEL na bazi morskih alg, indijskega kostanja in liposomov.
Daje trdnost podkožnemu tkivu.
- *odstranjuje celulit*
- *proti revmatskim težavam*
- *odstranjuje poporodne strije*
- *sanira športne poškodbe.*

Naročila vsak delavnik od 7. do 15. ure.
Tel.& fax: (062) 222-205

CISTERNE KOVINSKE 1500 L	22.493,00 + 20 % PD
CISTERNE KOVINSKE 2500 L	30.904,00 + 20 % PD
BOJLERJI KOMBINIRANI ELEKT/CENT 80 L	14.750.00 + 10 % PD
BOJLERJI KOMBINIRANI ELEKT/CENT 100 L	15.900.00 + 10 % PD
OLJNI GORILCI S PREDGR/LOP/POKR/DIZA	40.823,00 + 20 % PD
ČRPALKA GRUNTFOS S HOLANDOM COLA	8.990,00 + 10 % PD
REGULATOR VLEKA SAMSON 3/4 COLE	3.990,00 + 20 % PD
EKSPANZIJSKA POSODA 35 L	3.200,00 + 20 % PD

UGODNO TUDI RADIATORJI, PEČI, VENTILI IN OSTALO BLAGO ZA INSTALACIJE.

Brezplačna dostava.
Za večje količine popust ali odložena plačila.

IKA - KIKA ŽIRI
tel. 692-036, 691-555, fax: 691-610

Od stare hiše kupim kamnite okenske okvirje in drugo. ☎622-135

Kupim ohranjeno POČITNIŠKO PRIKOLICO Adria, večjo. ☎310-222, sobota, nedelja 14169

Kupim staro in starinsko pohištvo. ☎45-655 14215

Kupim dobro ohranjen samohodni obračalnik. ☎682-178 14264

Kupim polovico železobetonske mreže. ☎061/841-034 14267

Kupim TRIP TRAP naravne barve. ☎715-917 14317

Kupim VRČ za molzni stroj - Alfa Laval. ☎720-196 14319

Kupim ročno prešo (KNAKER). ☎241-841 14372

LOKALI

Zelo ugodno prodamo opremo za trgovino z mešanim blagom, v celoti ali po delih. ☎70-272 13842

PONUDBA TEDNA: v centru Kranja damo v najem več pisarniških prostorov. K 3 KERN KRANJ, D.O.O., Komenskega 7, ☎221-353 13945

ODDAM opremljene PISARNE v Kranju - Tekstilindus. ☎061/318-998, 061/319-682, 064/211-371 14232

V centru Kranja oddam trgovski lokal. ☎325-947, med 7. in 8. in po 21. uri 14268

OPREMO za butiq ali trgovino zelo ugodno prodam. ☎733-604 14442

KOLESA

Prodam dobro ohranjen MOPED APN 6, letnik 1989. Zg. Duplje 80, ☎47-190 13933

Prodam otroško KOLO BMX mali z dodatnimi koleščki. ☎714-412 14049

Prodam TOMOS COLIBRI, letnik 1990 ali menjam za BT 50 S. ☎328-001 14113

Prodam FANTOVSKO KOLO CITY BIKE 20, 5 prestav. ☎801-257 14121

Prodam rabljen TOMOS AVTOMATIKA A 3 MS za 60.000 SIT. Zgoša 24 A, Begunje 14129

Ugodno prodam dva otroška kolesa Kekec, Violeta. ☎51-962 14155

Prodam srednje velikosti MOŠKO KOLO na 5 prestav Rog. ☎241-239

CTX, letnik 1989, reg., prodam za 1200 DEM. ☎ 76-908 14196

Prodam MOUNTAIN BIKE Aloy racer 18 prestav za 20.000 SIT. ☎631-213

VELIK TURNIR V MALEM NOGOMETU

Športno društvo TRBOJE prireja jutri, 18. 6. 1994, VELIK TURNIR V MALEM NOGOMETU.
Turnir bo na igrišču ob šoli v Trbojah pri Kranju. Začetek turnirja ob 9.30 uri.
I. nagrada 15.000,00 SIT
II. nagrada 10.000,00 SIT
III. nagrada 5.000,00 SIT
Prijavnino se vplača v gostilni "ZARJA" Trboje ali eno uro pred začetkom turnirja na igrišču. Vabita ŠD TRBOJE in sponzor GOSTILNA "ZARJA" TRBOJE.

Pomagamo iz osamljenosti, v soboto 18.6. pa vabimo vse na ples v hotel Transturist v Škofjo Loko, 25.6. pa na super piknik. AFRODITA ☎ 324-258 13350

Enodnevni nakupovalni IZLET na Madžarsko, dne 25.6.94. ☎49-442 13723

Izleti, nakupovanja za 7 oseb v Gardaland, Munchen, Palmanova. Prijave ☎82-104 14052

Turistično društvo Jesenice
Titova 18, tel.: (064) 81-974
VAS VABI NA
POLETNI SEJEM
od 30. 6. do 2. 7. 1994
Trg Toneta Čufarja *prijave po tel.: 064/81-974*

ATDJ47

Prodam CTX 80, letnik 1988, reg. ohranjen. ☎421-433 14389

Prodam AVTOMATIK 3, letnik 1989, lepo ohranjen, dodatno opremljen, zelo malo vožen, rdeč, cena 450 DEM. ☎47-916 14426

5. ODRASLIH BELIH MAJIC 999 SIT
N°9
ZADRUŽNI DOM PRIMSKOVO

SNO929

Poceni prodam TOMOS AVTOMATIK A 3 S. ☎41-196 14269

MAESTRAL 18 S in TOMOS 4,8, prodam. ☎801-649 14289

Prodam tovorno prikolico s cerado za osebni avto in skoraj nov MOTOR SKUTER VESPA. Gros, Kališka, 19, Kranj (Drulovka), ☎332-298 14310

Prodam malo rabljeno ČELADO Nolan N 27. ☎725-128 14318

Prodam ŠPORTNO KOLO Bottecchia. S. Žagarja 40, Kranj 14370

ZEVNIK
KOLESARSKI CENTER
- prodaja vseh vrst koles, rezervnih delov in kolesarske opreme
- servis koles
- pooblaščen servis za kolesa Rog

Možnost odloženega plačila s čeki.
Kranj, Ljubljanska 21, Labore
Tel.: 310-220

AZEV43

Zelo ugodno prodam KOLO CITY BIKE, 10 prestav, za dečke starosti 13, 14 let in nekoliko manjše DIRKALNO KOLO. ☎ 801-523 14453

NAJDENO

V bližini letališča sem našel žensko kolo. ☎422-750 14159

OBVESTILA

Rezervirajte pravočasno PROSTOR POD SONCEM za dopust v Ližnjanu - Medulin, 7 dni 11200 SIT. ☎211-818 od 16. - 22. ure 12124

OBLAČILA

Grosistična prodaja italijanske konfekcije. Na zalogi velika izbira kopalk. ☎214-198 14043

OTR. OPREMA

Otroško sobo in kavč, rabljeno, prodam za 25000 SIT. ☎78-236, po 20. uri 14088

Pozor mamice! Reklamna cena otroških italijanskih VOZIČKOV od 16.000 - 18.000 SIT, plačilo na 3 obroke. ☎217-020, 218-061 14187

Kupim opremljen košek za dojenčka. ☎324-790 14258

BABY ALARM omogoča brezžično kontrolo otroka v hiši in na vrtu. ☎57-081 14273

Prodam STOLČEK za hranjenje in JOGI 120 cm. ☎ 802-040 14339

OSTALO

OPREMO za trgovino, regali, prodajni pult, vse v beli barvi ter smrekove suhe DESKE z gredicami za opaž 11 m2, zelo ugodno prodam. ☎ 066/62-281, 066/33-248 13858

Suhe smrekove in macesnove DILE, PLOHE, PRIZME, prodam. ☎ 43-222 14082

Poceni prodam več večjih okvirjenih GOBELINOV. Stare, Svetinova 8 b, Jesenice 14125

Prodam vrtno leseno klop s kovinskim ogrodjem. ☎620-291 14151

Suhe borove deske primerne za ladijski pod, prodam. ☎311-817 14180

Prodam toporišča, kosišča, slamoreznico in nasadila za lopate. Zabukovje 13 14190

Velike stare hrastove SODE, vključno s cementnimi podstavki, prodam. Idealno za vrtne ute. ☎ 225-518 dopoldne 14198

GOZDARSKO KMETIJSKA ZADRUGA
G O Z D
Ljubljanska 19, Bled
V Radovljici na Šercerjevi 37 ***oddamo v najem poslovne prostore in vrt.***
Podrobnejše informacije dobite po telefonu: 741-800.

Prodam 15 m SUHIH BUKOVIH DRV, cena 3.200,00 SIT. ☎ 66-710

Prodam štiri okenski KOZOLEC z betonskimi stebri, streho in latami. ☎45-433 14288

Ekonom lonec, nov 7-litrski, prodam za 7000 SIT. ☎332-407 14299

AŽ PANJE in točilo za med, prodam. ☎631-388 14307

Prodam svetlečo reklamno tablo za označevanje lokala. ☎327-175 14328

Menjam skoraj nov JOGI 120 cm za večjega. ☎ 802-040 14340

Prodam stare STENSKE URE. S. Žagarja 40, Kranj 14371

PRIDELKI

Blizu Kranja oddam KOŠNJO OTAVE z deteljo in travo. ☎324-432, po 17. uri 14044

Prodam ČRNI RIBEZ. Sprejemam naročila. ☎725-273 14069

Prodajam borovnice, liter 300 SIT. ☎311-464 14207

Krmilni KROMPIR prodam. Jenko, Mavčiče 5 14219

Prodam CVETNI PRAH, MATIČNI MLEČEK, MED,LIPOVE SATNIKE. ☎ 43-495 14242

Prodam mladi KROMPIR. Prebačevo 27, Kranj 14265

Prodam DOMAČE ŽGANJE. ☎57-581 14298

Prodam domač JABOLČNI KIS. ☎70-125 14315

Prodam SADIKE za zelje in pšenico. Jenko, Gor. vas 39, Reteče 14332

Kvalitetni jedilni in krmilni KROMPIR, prodam. ☎ 311-813 14451

CVETLIČARNA CVET
Cesta na Rupo 18
Kranj - Kokrica

Vam sporoča, da ima ta vikend akcijo ugodne prodaje IZREDNO VELIKIH LONČNIC 1,80 - 2,00 m primerne za poslovne prostore, lokale ali večje dnevne sobe. Nudimo tudi rezano cvetje, poročne dekoracije, velik izbor sobnih lončnic, žalne storitve, ki si jih lahko izberete po katalogu.

Se priporočamo!

mcve47

POSESTI

Prodam HIŠO z garažo v Škofji Loki v skupni površini 234 m2 z vrtom 526 m2. ☎061/16-85-200, ob delavnikih 13447

Novo HIŠO 280 m2 površine, PARCELO 610 m v Ljubnem (med Kranjem in Radovljico) zelo ugodno prodam. ☎061/1255-022, ob delavnikih do 17. ure 13512

Koroška Bela v izrdedno lepem okolju na parceli 1348 m2 po ugodni ceni oz. dogovoru prodam STANOVANJSKO HIŠO (podkleteno z garažo in CK). Informacije Šmidova 26, Koroška Bela 13765

PONUDBA TEDNA: ugodno prodamo polovico hiše v Britofu in večjo hišo z vrtom v Britofu. K 3 KERN KRANJ, D.O.O., Komenskega 7, ☎221-353 13943

PONUDBA TEDNA: na Zlatem polju prodamo večjo hišo z urejenim vrtom. K3 KERN KRANJ, d.o.o., ☎221-353 13944

V Snakovem pri Tržiču prodam HIŠO v IV. fazi, primerno za obrtnika, menjam tudi za manjše stanovanje z dopolačilom. ☎76-067 14003

V Kranju prodam dvostanovanjsko HIŠO z večjim vrtom, Škofjeloška 38, ☎061/267-572 14015

GARAŽO v garažni hiši za gimnazijo na Jesenicah, prodam ali dam v najem. ☎ 880-645, zvečer. 14064

Julija in septembra oddam večjo VIKEND HIŠO pri Dvoru na samem bregu reke Krke, primerno za kopanje, ribolov, kajakaštvo, gobarjenje. ☎ 068/315-000 int. 299 14096

Prodam HIŠO v V. gr. fazi z veliko dodatnega materiala, relacija Podljubelj -Tržič, cena po dogovoru. ☎53-004 14105

Zamenjam PARCELO na Štajerskem za parcelo na Gorenjskem. ☎77-815 14109

V okolici zagorja prodam takoj vseljivo skoraj novo HIŠO, zelo ugodno. ☎0601/63-440 14158

TRAVNIK v Šenčurju 3760 m. ☎45-655 14216

Pri Žužemberku Dolenjska prodamo kmečko hišo in 4000 m2 zemlje. ☎212-706 14378

Prodam zazidljivo PARCELO z lokacijskim dovoljenjem v bližini Kranja. ☎212-135 14393

volna pletenine
BLANKA
KRANJ CANKARJEVA 4
Ob 4. obletnici trgovine od 15. do 30. junija
20%
POPUST
pri nakupu nad 1.500 SIT.
Trgovina je izredno dobro založena z bombažnimi prejami in volno za ročno pletenje ter pleteninemi priznanih proizvajalcev.
Obiščite nas!
ABLN47

V najem oddam STAREJŠO HIŠO s centralno, 5 km iz Kranja. Naslov v oglasnem oddelku. 14408

V Naklem prodam starešo DVOSTANOVANJSKO HIŠO, z dvema garažama in vrtom. Šifra: 170.000 DEM 14433

Pri CERKLJAH, na lepi lokaciji, prodamo na parceli 1.240 m2, staro hišo (6x22 m2) primerno za nadomestno gradnjo. APRON ☎ 331-292 14461

V ŠK. LOKI ali KRANJU kupimo enodružinsko hišo ali nadomestno gradnjo. APRON, ☎ 331-292 14462

APRON ☎ 331-292, 331-366 v ponudbi imamo hiše različnih cenovnih razredov, parcel, vikend parcel in kmetijskih zemljišč na Gorenjskem. 14463

PRIREDITVE

Glasbo za ohceti in zabave nudi TRIO BONSAJ. ☎ 421-498 12712

TRIO PRAPROTNIK igra na ohcetih, v lokalih ali sam s harmoniko na izletih. ☎70-015 14051

POSLOVNI STIKI

Prodam lastninske CERTIFIKATE, zelo poceni. ☎802-547, zvečer 14100

POZNANSTVA

Takoj sprejmem žensko z otrokom ali brez, zaradi trajne vezi in kasnejšega dedovanja. Fant 30/175. Zagotovim tudi službo. Šifra: DOGOVOR 14456

RAZNO PRODAM

Prodam bukova DRVA in BUTARE. ☎421-345 9190

Prodam VIDEORECORDER AKAI, električni RADIATOR in starejše ŽENSKO KOLO. ☎ 212-263 13526

Prodam moško KOLO, otroško kolo, štedilnik, nove avto gume 145x13. ☎401-120 14072

KOZO, dobro mlekarico z dvema kozicama, za nadaljno rejo in BUKOVA DRVA, prodam. ☎ 736-379 14097

Prodam DRVA. ☎70-380 14106

Prodam BUKOVA DRVA, cena 48 DEM/m3. ☎65-128 14138

Uspešno trgovsko podjetje v družbeni lasti s sedežem v Ljubljani išče

TRGOVSKE PREDSTAVNIKE

(potnike za promocijo in prodajo predvsem prehrambenih proizvodov za območje

- Ljubljane
- Domžal
- Kranja

Vse, ki želite skleniti delovno razmerje za nedoločen čas in imate višješolsko izobrazbo ekonomsko-komercialne smeri ali ste ing. živilske tehnologije oz. imate srednješolsko izobrazbo ustrezne smeri, vas vabimo, da pošljete svoje ponudbe pod oznako "STALNA SLUŽBA".

Ugodno prodam HIDROFOR in moško KOLO. ☎621-387 14152

Kostanjeva in smrekova drva, prodam. ☎421-441 14160

Prodam strojeno GOVEJO KOŽO in NARODNO MOŠO. ☎ 77-620 14193

Prodam mlade ZAJCE in FORD vozen, neregistriran. Javornik 5 a, Kranj 14223

Prodam garažna VRATA in MIVKO. ☎ 312-259 14241

Strešno opeko, električno omarico, šivalni stroj in novo žensko kolo, prodam. ☎ 242-787 14247

Zlatarna
Tatjana Rangus Žerovec
Prešernova 18, Kranj
☎ 222 - 337

Prodam ŠOTOR za 4 osebe in otroško posteljico. ☎401-018 14309

Ugodno prodam ŠKODA 120L, letnik 1988 in SAMOHODNI OBRAČALNIK Voogel, primeren za hribovite predele. ☎ 695-084 14345

Prodam GOLF JXD, letnik 1987/88 in OKNO 120 x 140 termopan. ☎ 422-809 14361

Prodam krompir za krmo in PUHALNIK GRIČ. Velesovo 23 a, ☎422-012 14377

Prodam krmilni krompir in smrekove prizme. ☎421-696 14391

Prodam balkonsko leseno garnituro ☎ 332-417

Prodam podvozje primerno za izdelavo večje avtoprikolice. ☎70-728, popoldan 14394

Prodam 4 kom kolektorje sončne energije (novi) IMP SSE 87-2, reg. blagajno, liton Swedo. ☎714-140 14405

Ugodno prodam malo rabljeno 500 litrov zamrzovalno skirnjo in 300 kom porolit 8 cm. ☎57-969 14407

STAN. OPREMA

Prodam KOPALNO KAD belo Sulta. ☎212-032, od 17. ure dalje 13935

Kotno sedežno garnituro, raztegljivi trosed, kot in dva fotelja, prodam. ☎41-436 14128

Prodam rabljeno sedežno garnituro in pet furniranih vrat. ☎324-468 14133

Prodam komplet spalnico. ☎327-113 dopoldan, 242-178, popoldan 14171

Prodam 5 delno OMARO in pisalno mizo. ☎622-234 14234

ŠTEDILNIK (2+2), s pečico, vgradni, nov in rjav, prodam. ☎ 70-770 14251

Prodam rabljeno ohranjeno KOPALNIŠKO GARNITURO. ☎216-707 14284

Prodam omaro dim. 210x250, s policami in stekleno vitrino v črni barvi, primerno za trgovino. Cena izredno nizka. ☎714-042, 715-918 14324

Prodam KAVČ in 2 fotelja. ☎422-086 14381

Poceni prodam polkrožni šank temno rjave barve s tremi barskimi stoli za samo 300 DEM. Vilhar, Plavški rovt 7A, Jesenice 14395

Poceni prodam kavč, fotelja in klubsko mizo. ☎217-405 14415

ŠPORT

ČOLN GT 402 z prikolico in motorjem Craisler 35 KS, prodam. ☎dopoldan 65-702, popoldan 218-115 13937

Prodam ČOLN MAESTRAL 9-SD in MOTOR TOMOS - 4 za 960 DEM. ☎217-107 14042

JADRALNO PADALO EDEL ZX prodam za 1500 DEM. ☎67-234 14114

LOVSKI LOK in klasični LOK ugodno prodam. ☎326-574 14135

Prodam SURF (200 DEM), brako prikolico (400 DEM). ☎77-386 14157

Prodam malo rabljene JAHALNE ŠKORNJE št. 42. ☎331-382 14279

Poceni prodam ČOLN Elan 402, motor T 18. ☎323-045 14322

Prodam rabljeno BRAKO PRIKOLICO z opremo. ☎ 403-859 14353

STORITVE

Izdeljujemo in prodajamo suhe smrekove, macesnove in borove OBLOGE (OPAŽ), raznih dolžin in širin, LADIJSKI POD, smreka, bor, macesen, ter KLASIČNI PARKET hrast, macesen, bor. ☎ 64-103 12638

ŠKRILEP OKVIRJANJE SLIK
Jezerska 42, KRANJ
Tel.241-352, od 15. do 20. ure
mokv47

ROLETARSTVO NOGRAŠEK obvešča cenjene kupce, da ne poslujemo več na Miljah 13. Lamelne plise zavese, žaluzije in rolete lahko naročite na našem NOVEM NASLOVU v Notranjih goricah, kjer imamo tudi razstavni prostor. ☎061/651-247

Iščem vsa zidarska dela, grobe omete, zidava fasade, manjša in večja dela. Cena ugodna. ☎401-316

SATELITSKE ANTENE, montaža klasičnih anten, dograditev A kanala, MMTV kanala. ☎310-223 13926

VODOVODNO NAPELJAVO V HIŠI (novo kot tudi razne predelave), ter manjša popravila, vam naredimo strokovno in po zmernih cenah. Delamo po celi Sloveniji. ☎218-427

Izdelujemo zaščitne in okrasne kovinske mreže za okna, stopniščne ograje...☎82-104 14054

Na vašem domu vam IZDELUJEM STREŠNO OPEKO, valovitno, gladko ali peskano 32 x 42, cena 20 SIT, garancija 100 let. Fila Jože, Klim. zdravilišče Tone Čufar, Dvorska vas 37, Begunje, ☎733-227 14061

Rolete, žaluzije, lamelne plise zavese v različnih barvah in izvedbah. Naročila na ☎213-218 14077

STROJNO IZDELOVANJE TLAKOV - ESTRIHOV.
KLEMENC
NAKLO, TEL.: 47-813
AKLE47

TIK - TAK trgovina urarska popravila, modne ure. Gorenjska 33 c, Radovljica 14137

Ugodna popravila gospod. aparatov ter izvedba ele. inštalacij. Sašo, ☎880-067, ne bo vam žal 14146

Ugodno izvajamo vsa mizarska dela. ☎311-344 14177

Zdravstveni delavec nudi starejšim osebam nego na domu, masažo, razgibavanje, merjenje krvnega tlaka, pedikuro. ☎46-355 14184

Prodam 1-sobno STANOVANJE na Kresu ali zamenjam za večje. ☎67-596 14120

Nujno vzamem v najem GARSONJERO ali sobo s kuhinjo. ☎214-046 14126

Na deželi oddam enosobno STANOVANJE s posebnim vhodom, samski osebi. ☎421-248 14161

Oddam 2-sobno STANOVANJE 80 m2, cela etaža, samostojen vhod, primerno za mirno obrt ali druge poslovne namene. Mirni predel mesta Kranja. ☎48-687 14178

ENOSOBNO STANOVANJE v Kranju Planina I ali II, takoj vseljivo, kupim za gotovino. ☎ 061/348-595 14195

Atraktivno dvoinpolsobno STANOVANJE 75.3 m2, nizek blok, v Kranju - Planina III, vseljivo 5/1995, prodamo. Plačilo v dveh obrokih. ☎ 329-447 14254

Mlada družina najame v Kranju ali bližnji okolici 1-sobno stanovanje. Po možnosti delno opremljeno. ☎215-103 14262

3-sobno STANOVANJE v Radovljici oddam. ☎78-350 14295

Dekletu nudim stanovanje s souporabo kuhinje in kopalnice. ☎217-915 14384

2 sobna stanovanja prodamo: na JESENICAH, I nad. 57 m2, s CK; v ŽIREH I. nad. 57 m2 brez CK; v Kranju - Vodovodni st. III. nad. 53 m2 brez CK in v VI. nad. 54 m2 s CK; v Šk. Loki III. nad. 62 m2. APRON, ☎ 331-292, 331-366 14457

Enosobno stan. s kabinetom 53 m2, PL III - nizek blok zamenjamo za manjše enosobno ali garsonjero. APRON, ☎ 331-292, 331-366 14458

V KRANJU, ŠK. LOKI, RADOVLJICI, BLEDU in drugje na Gorenjskem menjamo stanovanja in stan. hiše. APRON, ☎ 331-292, 14459

KRANJ Planina II v nižjem nad. prodamo zelo sončno komfortno 2-sobno stan. z dvema kabinetoma, 97 m2. APRON, ☎ 331-292 14460

VARSTVO

Iščemo prijazno gospo za varstvo leto in pol starega malčka. ☎623-090, od 16. do 19. ure 13974

Enoletni fantek išče prijazno teto, da bi ga čuvala (od avgusta dalje). ☎41-688 14325

5 OTROŠKIH BARVNIH MAJIC 999 SIT
N° 9
ZADRUŽNI DOM PRIMSKOVO
SNO929

DIMNIKI - če imate problem z dotrajanim dimnikom in je potreben obnove, vam hitro in kvalitetno vstavimo tuljave iz nerjaveče pločevine (rostfrai). ☎063/701-709, zvečer 11653

NOVO! MORSKE SPECIALITETE PI BIP DOSTAVA. ☎221-051 PIZZERIJA DARE, VABLJENI - POKLIČITE! Dostava od 8. do 02. ure 12296

Sprejmemo vsa zidarska dela, delamo poceni in kvalitetno. ☎310-601 13080

STROJNE NOTRANJE OMETE vam izdelamo hitro in kvalitetno. Naročila za mesec julij in avgust in informacije po ☎062/724-707 13700

Rolete, žaluzije, lamelne zavese, izdelujemo, montiramo, popravljamo. ☎621-443, zvečer 13837

ŠTULAR
SERVIS IN TRGOVINA ŠIVALNIH STROJEV
Koroška c. 26, KRANJ, TEL.064/211-286
Po zelo ugodnih cenah vam nudimo gospodinjske, industrijske šivalne stroje in rezervne dele.
Del. čas:od 8. do 12. ure, od 14. do 19. ure, sobota od 9. do 12. ure.
SERVISIRAMO TUDI VSE VRSTE ŠIVALNIH STROJEV.
MSTR45

NOVO! Specializirani servis za televizorje Gorenjena vašem domu! ☎331-199 14220

Izoliram cevi centralnih kurjav z aluminijasto pločevino in stekleno volno, cena ugodna. ☎329-374 14261

VODOVODNE INŠTALACIJE hitro, kvalitetno in po konkurenčnih cenah. ☎332-061 14297

Odkupujemo ter obnavljamo vozila v okvari Servis Pelcel. ☎ 46-083 14360

KOMBI PREVOZI tovora do 1500 kg. ☎215-211 14373

STANOVANJA

PONUDBA TEDNA: prodamo 3-sobno stanovanje v Kranju v Šorlijevem naselju, nudimo popust pri takojšnjem plačilu. K 3 KERN Kranj, d.o.o., ☎221-353 13940

PONUDBA TEDNA: prodamo starejše 3-sobno STANOVANJE na Zlatem polju, ni CK. K3 KERN KRANJ, D.O.O., ☎221-353 13942

V Škofji Loki prodam 3-sobno sončno STANOVANJE v starejši hiši s podstrešjem. ☎324-432, po 17. uri 14045

Dvosobno opremljeno STANOVANJE Kranj Planina oddam. Predplačilo, ☎211-463, popoldan 14115

VOZILA DELI

CITROEN AVTOODPAD rabljeni rezervni deli in odkup osebnih avtomobilov Citroen. ☎692-194 14012

Prodam vse dele za LADO 1300 S, 1200 S (rabljen). ☎323-235 14132

Prodam več rezervnih delov za VW, pločevino in meh.dele. ☎061-841-285 14143

126 P za dele in kabino za GOLF cadi, prodam. Dolenc, Zg. Lipnica 19, Kamna gorica 14145

Prodam P 126, letnik 1982 po delih in veliko rez. delov Z 101. ☎53-176 14153

Prodam zavorne ploščice ATE za gOLFA, NOVEJŠI TIP. ☎311-198 14278

Za Z 750, prodam bate z obročki, lamelo. ☎311-198 14321

Prodam JUGO 45 po delih. ☎65-198 14409

AVTODELI - prodajamo vse rabljene rezervne dele za Z 750. ☎64-438, po 15. uri 14423

VOZILA

Prodaja novih vozil: DAEWOO in MITSHUBISHI. Vse informacije ☎242-300, 242-600 ali 325-981 4733

PRODAJA, ODKUP, rabljenih vozil in prenos lastništva! ☎325-981 4734

PRODAJA, ODKUP rabljenih vozil. ☎064/217-528 ali zvečer po 20. uri 325-659 12160

Prodam ŠKODA FAVORIT 135 L, letnik 12/1990, prva reg. 2/1991, bele barve, ohranjen. ☎ 57-996 ali 401-557 12766

Prodam ZASTAVO 101 comfort, letnik 1979, red. do 31.10.94. Britof 186, Kranj 13478

ENODNEVNI NAKUPOVALNI IZLET na Madžarsko dne 25.6.94. ☎49-442 13722

Prodam JUGO 65, letnik 1989, srebrne barve, 4000 DEM. ☎78-824

PEUGEOT 405 MI 16 150 KS, letnik 12/90, 67000 km, prvi lastnik, odlično ohranjen, serijska oprema, ABS, servo volan, lita platišča, strešno okno, alarm, za 27000 DEM. ☎51-298 13948

Prodam FIAT 750, letnik 1981, cena 300 DEM. ☎692-570 ali 691-960 14035

Prodam R 5 CAMPUS PLUS, 5 vrat, 5 prestav, letnik 7/1992, barva rdeča dvoslojna, tonska stekla, 22.000 km, nekaramboliran, garažiran, prvi lastnik, nekadilec, cena 11300 DEM. ☎710-596 ali 715-323 14038

SATELITSKI SISTEMI "Amstrad"
199 KANALOV
TV IN RADIJSKI PROGRAMI
NASTAVLJENI KANALI ZA ASTRO 1D
GARANCIJA, OBROKI
Z MONTAŽO SAMO 589 DEM
* SISTEMI ZA VEČ STRANK*
VRTLJIVI SISTEMI
SAT-VRHOVNIK
ŠK.LOKA, GODESIČ 125
TEL: 064 633-425

Prodam R 5 CAMPUS, letnik 1992, rdeče barve. ☎741-411, od 9. do 19. ure 14041

Prodam GOLF, letnik 1981, registriran celo leto ali menjam za JUGO do 3000 DEM. Cankarjeva 40, Radovljica 14046

Prodam JUGO 45, letnik 1987, reg. do 27.5.95, 60.000 km, za 2000 DEM. ☎53-678 14047

Prodam JUGO 45, letnik 1986, reg. do 4/95, cena po dogovoru. ☎327-497, po 15. uri 14062

GOLF diesel S paket, letnik 1984, prodam, cena 5600 DEM. ☎46-450 14065

Poceni prodam R 4, letnik 1985. ☎225-625 ali 061/621-128 14068

Z 101 GTL, letnik 1983 in Z 101 SKALA, letnik 1988, prodam. ☎217-814 14069

AUDI 50, letnik 1976, registriran prodam ali zamenjam. Kovač, Šutna 23 14070

Prodam JUGO 55, letnik 1989. ☎76-739, od 15. ure dalje 14071

Prodam ŠKODO 120 L, reg. 18.6.95., ohranjena. ☎46-097 14074

Prodam ZASTAVO 101 GT, letnik 1984, cena 1000 DEM. ☎260-214 v soboto od 7. do 12. ure, Kuhlang, Snakovška 36, Križe 14075

Prodam Z 101 GTL 55. ☎45-207 14079

LADA NIVA, letnik 12/87, prodam. ☎ 85-140 14085

Prodam DIANO 6, reg. celo leto, 1200 DEM. ☎311-619 14087

Prodam TOVORNJAKA ZASTAVO 645 AD, letnik 1979. ☎41-567 14090

Prodam FIAT 127, letnik 1979, reg. do 5/95, soliden, cena 1900 DEM. Kovor 74, Tržič, od 16. ure naprej 14098

Prodam OPEL CORSA, letnik 1990 z veliko dodatne opreme, možna menjava. ☎325-543 14099

Prodam 126 P, letnik 1985, 55000 km, reg. do septembra, prvi lastnik, za 95000 SIT. ☎78-782 Bled 14102

Prodam FIAT PANDO, letnik 1990. Brezje pri Tržiču 38, Tržič 14104

Prodam ŠKODO 105 S, letnik 1981, reg. do 26.8.94. ☎70-380 14107

Prodam R 4, letnik 1983, reg. do 4.95, rahlo karamboliran. ☎46-083 14110

ZASTAVO 750, letnik 1984, prodam. ☎623-147 14111

UNO 60 S, letnik 1987, reg. celo leto, prevoženih 85000 km, prodam. ☎311-675 14116

Prodam R 5 CAMPUS diesel, 5 vrat, letnik 1991. ☎57-684 14118

Prodam ŠKODO 120 L, letnik 1981, cena 400 DEM. ☎65-458 14139

Prodam R 4 GTL,letnik 1990. ☎422-028 14141

Prodam AUSTIN 1300, neregistriran. ☎311-228 14142

R 5 CAMPUS, letnik 1990, 5 vrat, tonirana stekla, prodam. ☎311-877

V centru KRANJA in ŠKOFJE LOKE najamemo POSLOVNI PROSTOR za trgovino do 40m2. Ponudbe pod šifro "PREDPLAČILO"
MPRO41

Prodam Z 750, 1981, reg. do 3/95 za 550 DEM. Šterk, Zg. Gorje 26 14147

Prodam FIČOTA, letnik 1983, reg. do 10.3.95 Šučur Tomislav, Groharjevo 5, Šk. Loka 14149

Prodam R 4, letnik 2/1990, bel, prevoženih 58000 km, cena 4800 DEM. ☎85-228 14154

Prodam Z 101, letnik 1978 in klavirsko harmoniko po ugodni ceni. ☎66-441 int. 321, dopoldan 14163

Prodam FORD ESCORT CLX, letnik 1991 za 17500 DEM. ☎622-517

Za 5000 DEM ali kredit prodam avto TAVRIJA moč motorja 1100 poraba na 100 km 4,6 l do 5,6 l, letnik 10/1992, prevoženih 18000 km, reg. do 10/94. Robert Tomašič, Zlato polje 3 a, Kranj 14166

Prodam Z 101 GTL 55, bele barve, letnik 1985, reg. do 11/94, 95000 km, cena po dogovoru. ☎061/823-577, po 15. uri 14167

JUGO 45 KORAL, rdeče brave, letnik 1990, prodam. ☎51-179 14168

NOVO V GORENJI VASI
FORTUNA DOM
ROMAN FORTUNA
64224 GORENJA VAS 77
tel.064/681-234

NUDIMO:
- keramične ploščice in granitoresi
- topli podi, širine 2,3 in 4 m
- itisoni, tapisoni, tekači, preproge
- kopalniška oprema in mešalne baterije

ODPRTO: VSAK DAN od 9. do 19. ure, OB SOBOTAH od 8. do 12. ure.
mkop47

Prodam 126 P, letnik 1990, cena 2000 DEM. Ovsenek, Mišače 12, Kamna gorica 14170

HYUNDAI PONY GLS Sedan, letnik 12/90, ugodno prodam. ☎ 242-677

Prodam JUGO 45, letnik 1987, dobro ohranjen, registriran do junija 95. ☎327-035 14173

Prodam VW 1200 J, letnik 1975, bele barve, reg. do 2/95. ☎801-147 14174

OPEL ASCONA, letnik 1978, prodam. Šifrer Ludvik, Žabnica 38 14181

Prodam JUGO SKALA 55, letnik 1991 odlično ohranjen 35000 km. ☎326-904, 217-020 14188

VW GOLF diesel, letnik 1987, modre barve, 3 vrata, dodatna oprema, prvi lastnik, prodam za 9400 DEM. ☎76-079, dopoldan, 82-846, popoldan

Prodam FIAT UNO 75 I, letnik 1987, VW HROŠČ 1303, letnik 1976 in nemške OVČARJE, z rodovnikom, odličnih staršev. ☎632-361 14192

Prodam Z 101 komfort, letnik 1982, reg. 6.5.95. ☎310-308 14203

Enoosno prikolico za tovornjaka poceni prodam. ☎421-722 Ivan 14205

Prodam VISO, letnik 1986 za 3700 DEM in konfort, letnik 1982, ohranjeno. Kričkovič, Zg.Bitnje 3 14206

Prodam OPEL RECORD, letnik 1980 ali zamenjam za R 4 ali Jugo. ☎061/823-475 14214

Prodam LADO 1500, letnik 1982, reg. do 9/94. Žiganja vas 71, Duplje, ☎58-365 14217

R 4 neregistriran v vonem stanju, letnik 1978, prodam. ☎714-877 14222

Prodam zelo dobro ohranjen JUGO 45, letnik 1987. ☎328-292 14224

Ugodno prodam COMFORT, letnik 1982, reg. do marca 95. ☎329-143 14225

Ugodno prodam Z 101, letnik 1989, reg. do 6/d95. ☎328-137 14226

Ugodno prodam Z 750, letnik 1977, reg. do 16.7.94. ☎70-109 14229

Prodam Z SKALA 55, letnik 11/88, za 3100 DEM. ☎331-858 14230

Prodam ŠKODO FAVORIT GLX. ☎52-270 14231

Ugodno prodam Z 101, letnik 1979, reg. do 5/95. ☎332-406 14233

Prodam LADO SAMARO 1300, nov.88, 63000 km, 3 vrata za 6000 DEM. ☎324-182 14236

R 4 GTL, letnik 1984, ugodno prodam. ☎70-287, popoldan 14240

Z 101, letnik 1979, reg. do 5/1995, ugodno prodam. Predosije 46, Kranj 14245

Prodam ŠKODA FAVORIT 135 LS Forman, letnik 1991. Ogled v petek popoldan. ☎ 45-694 14248

Prodam YUGO 55, letnik 1989, cena 3.800 DEM. ☎ 212-686 14255

Ugodno prodam karambolirano Z 101, letnik 1988. ☎332-161 14256

Zelo ugodno prodam Z 101 comfort, letnik 1979. ☎41-245 ali 41-238

R 5 diesel, letnik 1991, metalik, prvi lastnik, prodam. ☎214-072 14260

Prodam FLORIDO, letnik 1989, modre barve. ☎681-449 14263

Prodam R 4 GTL, letnik 88/4. ☎214-991 14329

Prodam OPEL KADETT KARAVAN 1.6, lepo ohranjen. ☎715-608 14330

Karambolirano vozilo novejši letnik kupim. ☎061/823-168 14331

Prodam Z 101, letnik 1979, dobro ohranjeno. Josifovski Dragan, T. Vidmar 10, Kranj 14333

MOSKVIČ, letnik 1986, reg. do 5/1995, ugodno prodam. ☎ 83-043 14336

Z 750, letnik 1984, obnovljen, prodam. ☎ 733-504 14337

Prodam GOLF, letnik 1982. ☎ 620-160 14342

Prodam YUGO 45, letnik 12/1990 in Z 750, obnovljeno. ☎ 622-581 14343

Prodam Z 101, letnik 1978, vozna in reg. še en mesec, za 300 DEM in R 5, letnik 1979, reg. celo leto. ☎ 46-507

JA-MI tours AVTOBUSNI PREVOZI KRANJ

ORGANIZIRA 5-DNEVNI IZLET V DEŽELO LEGO KOCK IN ANDERSENOVIH PRAVLJIC

LEGOLAND IN ODENSE na Danskem od **20.-24. julija 1994.**
Cena izleta je samo **45.000 SIT**, za otroke **30.000 SIT**.
Vožnjo boste uživali v dvonadstropnem avtobusu.
Informacije dobite po tel. 213-160 ali 328-602
mleg43

Prodam R 5 GTL, letnik 1986, prevoženih 120.000 km, 6000 DEM. ☎332-480 14266

Poceni prodam Z 101, staro 7 let, 67000 km. ☎48-708 14270

Ugodno prodam ŠKODO FAVORIT staro dve leti. Ogled petek popoldan, sobota dopoldan. Dolinar, Pot na Močila 17, Križe 14275

Prodam OPEL ASTRA GSI, letnik 1993. ☎214-231 14281

Prodam FORD ESCORT 1.3, letnik 1988, reg. 25.3.95, zelo lep, kot nov, prev. 85000 km. Sp. Gorje 202, stan. 2 14285

Ugodno prodam 126 P, letnik 1982, reg. 2/95. ☎682-704 14291

Prodam R 4 GTL, letnik 1989, odlično ohranjen, prodam. ☎713-002 14292

DIANO, letnik 1979, v odličnem stanju, prodam. ☎58-118 14296

ASTRO GSI 16 v, letnik 1993, z vso možno opremo, prodam za 35000 DEM. ☎632-465 14302

GOLF III I.4 GL, letnik 1992, 23000 km, šibedah, ele. stekla, katalizator...prodam za 23000 DEM. ☎632-465 14303

Prodam R 4 TL, letnik 1980, reg. do 4/95, cena 900 DEM. Koroška c. 96, Cegišče, Tržič 14327

Prodam YUGO SKALA 55, letnik 1990, garažiran, reg. do 3.4.1995. ☎802-072 14347

Prodam R 4 GTL, letnik 1983. ☎218-842 14349

RENAULT TRAFIC diesel, letnik 1982, povišan, ugodno prodam. ☎621-256 14351

Prodam AUDI 80 TD CC, letnik 1985, v odličnem stanju, reg. 3/1995. ☎327-685 popoldan 14355

AX 1.4 RD, letnik 1990, reg. do 6/1995, kot nov, poceni prodam. Šlibar, Zgoša 15, Begunje 14359

Prodam R 4 TL, letnik 1986, reg.do 5/1995. ☎ 329-853 popoldan 14362

Prodam YUGO 55, letnik 1988 in 126 P, letnik 1987 obnovljen. ☎ 621-860

Prodam YUGO FLORIDO, letnik 1990, ☎ 633-277 po 19. uri 14364

Prodam dobro ohranjeno OPEL ASCONA 1300 S, letnik 1982. ☎ 50-251 14365

Prodam YUGO 45 KORAL, letnik 1988, reg. še 3 mesece, za 2.700 DEM. Fernič, Kalniška 14 (stan. 1), Kranj 14366

Prodam YUGO 45, letnik 1991, reg. do 24.5.95. S. Žagarja 40, Kranj 14369

Prodam R 4 GTL, reg. do 10/94, letnik 1985. ☎49-429 14376

bolé
PIVKA, VILHARJEVA 2

UVOZ - STROJI ZA OBDELAVO LESA; NOVI, RABLJENI

ZELO UGODNO PRODAM - CENEJE KOT DRUGI + SERVIS

- Kombinirka SCM - Mini max CU 30/7 operacij - NOVA
- Kombinirka kot nova "SICAR" 360/7 operacij - RABLJENA
- Kombinirka "GIBEN" 500/6 oper. - RABLJENA
- Kombinirka 400/7 operacij - 2000 d. in SICAR - RABLJENA
- Debelinka poravnalka vrtanja 400 LITA - RABLJENA
- Debelinka poravnalka vrtanja 500 SCM 2250 - kot nova
- Debelinka SCM - 63
- Formatna žaga SCM SI 15-3 m, nagib + predreznik - rabljena
- Žaga rezkar Mini max, voz hod 600 - rabljena
- Žaga rezkar VOZ 260 m - rabljena
- Tračna brusilka 2,5 in 3 m - rabljena
- Robilnik - žaga pomična 4 in 5 m - rabljen
- Preše za furniranje 2 x 1 m - 2,5 x 1,3 m - 3 x 1,3 m - rabljene
- Nova sušilnica AL ali samo oprema za zidane komore - elektro ali vodno gretje
- Brusilni stroji - razni - VOLMER
- Hlodarke, 0 koles 1000 do 1600 mm
- Oprema za decimirnice
- Ketenfrezer - verižni rezkar
- Tračna žaga 0 600, 700, 800, 900
- Žage prenosne Tip COMPA, podajalniki, odsesovalne naprave
- Pendel žaga - nemška s transporterji - rabljena

Tel.: 067/51-304; BOLE stroji - UVOZ

Prodam JUGO 45, letnik 1986, reg. do 6/95. Žirovnica 57 14304

Prodam NISSAN SONY, letnik 1988 za 9300 DEM. ☎622-723 14308

JDUGO 55 KORAL, letnik 1988, rdeč, prodam. ☎215-545 14311

Prodam GOLF, letnik 1981, bencinar, cena ugodna. ☎217-167 14380

Ugodno prodam GOLF CL diesel, letnik 1988, temno rdeč. ☎324-692 14382

Prodam Z 101, letnik 1984, reg. do 28. aprila 95. ☎331-388 14383

Prodam JUGO 45 AX 1987, prvi lastnik za 2200 DEM. ☎217-138 14385

Jugo 45, letnik 1989, 2900 DEM in R 5, letnik 12/83, prodam. Miro, Delavska 19, Kranj 14386

Prodam GOLF J, letnik 1978, rdeč, prvi lastnik, cena 2300 DEM. ☎324-641 14388

Prodam LADO SAMARO 1300, letnik 1987, rdeče barve. ☎212-554 14392

Prodam belo LADO SAMARO 1300, 3 v, 10/87, dobro ohranjeno, po zelo ugodni ceni. Vilhar, Plavški rovt 7 a, Jesenice 14396

Prodam GOLF JGL, letnik 1982, reg. do 9/94. ☎64-284 14398

Prodam JUGO 45, letnik 1984, reg. do 11/1994. ☎714-506 14399

Prodam 126 P, letnik 1987, zelene barve. ☎77-985 14401

Prodam GOLF, letnik 79/80, reg. do 23.1.95. ☎325-166 14410

Prodam KADETTA, letnik 1983 in GOLFA DIESEL, letnik 1980. ☎46-735 14411

Prodam JUGO 45, letnik 1983, 79000 km, za 1600 DEM, reg. celo leto, lepo ohranjen. ☎733-173 14418

Prodam 126 P za rezervne dele, v celoti ali po delih. ☎403-04-, od 16. ure dalje 14419

AX 11 TRE, letnik 1987, metalna barva, radio, previleke, 5 p., prodam za 7300 DEM. ☎733-038 14420

JUGO 45 A, letnik 1986, 85000 km, prodam za 1900 DEM. ☎733-038 14421

Prodam VISO SUPER E, letnik 1983, reg. do 4/95. Suljanovič, Gradnikova 7, Kranj 14422

Prodam R 4. ☎65-703 14427

EUROPIZZA
DOSTAVA PIZZ
del. čas: VSAK dan od 9. do 22. ure
ob nedeljah od 12. do 22. ure
NOVO • NOVO
DRUŽINSKA PIZZA ZA 3 DO 4 OSEBE
☎064/331 511
SEVR39

Prodam JUGO 55, letnik 1989, reg. do 6/95. ☎46-122 int. 274 14428

Prodam Z 101 komfort, letnik 80, prva barva, reg. do 15.6.95. Kaltenekar, Zoisova 14, Kranj 14434

Prodam LADO SAMARO letnik 1989, GOLF GTI 1.8 16 V, letnik 1986, JUGO 45, letnik 1986, R 5 letnik 1990, Z 101, letnik 1989, OPEL OMEGA letnik 1988, HONDA CRX letnik 1990. Možen kredit! ☎217-528 ali po 20. uri zvečer ☎325-659 14435

JUGO KORAL 45, letnik 1990 oktober, prodam. ☎326-142 14437

Prodam FIAT TIPO 1,7 D, letnik 1992. Žeje 19, Duplje 14441

Prodam GOLF, letnik 1980. ☎ 56-704 14444

Prodam YUGO 45, letnik 1988, cena po dogovoru. Debevc, Kovor 106, Tržič 14445

Prodam ZASTAVA KOMBI 900, letnik 1987, prvi lastnik. ☎ 733-625 14448

Prodam Z 101, letnik 1987. Zg. Duplje 80, ☎ 47-190 14450

Prodam OPEL KADETT, letnik 1978, reg. celo leto, zelo ohranjen, cena ugodna. Vranjes, Polica 19 pri Naklem 14452

R 18, letnik 1982, reg., metalna barva, ohranjen, poceni prodam. ☎ 45-170 14454

Prodam YUGO 55 SKALA, letnik 1989. ☎ 421-244 14465

Prodam GOLF JXB, letnik 8/1987. ☎ 329-783 po 15. uri 14466

ZAPOSLITVE

Objavljamo prosta dela in naloge RAČUNOVODSKO-ADMINISTRATIVNIH DEL. Pogoji: znanje nemškega jezika, ekonomska srednja šola ali I. stopnja.
GITAS Kranj, d.o.o.
Kalinškova 26, Kranj

Uspešno avstrijsko podjetje se širi na področje Slovenije, kjer bo v kratkem odprlo grosistično trgovino.
Za potrebe dejavnosti v Sloveniji iščemo:
- zunanje sodelavce in tiste, ki to želijo postati
- nudimo stimulativni OD
- provizijo na uspešnost dela

Kontaktna oseba: 064/76-172 g. Berc od 20. do 22. ure, ali 0043 463 281558 g. Koraschnig

POHIŠTVO RATAN
VELIKA IZBIRA IN UGODNE CENE!
ARK MAJA
SALON POHIŠTVA
Kranj, PREDOSLJE 34 (kulturni dom), tel.: 241-031
Odprto od 12. do 19. ure, sobota od 9. do 13. ure
NARK47

Samostojna FRIZERKA dobi zaposlitev. Staneta Žagarja 40, Kranj 14368

Zaposlimo delavce in delavke za čiščenje poslovnih prostorov. Pogoj: slovensko državljanstvo. Prošnje na naslov: HRIBAR - BLESK, Planina 3, Kranj 13474

AMERIKANKA Internt. Business in računovodja, obvlada nemščino in angleščino, Word Processing, išče delo v banki ali mednarodnem podjetju. ☎064/736-610 13477

NATAKARICO ALI NATAKARJA zaposlim. ☎061/627-113n 13721

Zaposlim trgovko za polovični delovni čas ali pripravnico. ☎ 45-522

K sodelovanju vabimo gradbenega tehnika - projektanta z znanjem autocada. Pismene prijave zbiramo 14 dni po oglasu, na naslov: CREATIM inženiring, d.o.o, Šuceva 23, 64000 Kranj 13767

Redno zaposlimo 20 zastopnikova za delo po kmetijah. ☎341-542, od 16. do 18. ure 13785

AVTOKLEPARJA zaposlim ali vzamem v uk. ☎ 718-064 13852

MK nudi redno zaposlitev na področju zastopništva. ☎632-330, 0609/620-475 13977

V PIZZERIJI ZAPOSLIM dekle in fanta za strežbo in delo v kuhinji. ☎43-502 14048

ZASTOPNIKI IN VODJE SKUPIN (izkušeni) vabimo vas, da se priključite pri prodaji zanimivih knjig (Elektrotehniški priročnik - prevod, Naselbinska kultura na Slovenskem - sl. in angl. jeziki - lepo poslovno darilo. POKLIČITE NAS na ☎061/313-028 14060

Arhitekturni biro išče dva TEHNIČNA RISARJA. Šifra: TAKOJ 14073

Za terensko delo rabimo potnike. Pokličite zvečer, ☎215-041 14076

Vzamem delo na dom (šivanje ali drobna dela. ☎422-703 14080

Rabimo pomoč v Kranju. Kličite v soboto popoldan ali v nedeljo na ☎53-218 14162

Dekle simpatične zunanjosti in z veseljem do dela v Kava baru v centru Kranja, dobi redno ali honorarno zaposlitev. ☎331-654 14179

Zaposlim samostojnega avtokleparja. ☎211-325 14185

VOZNIKA C kategorije iz Kranja ali okolice honorarno zaposlim. ☎ 224-169 14197

Delo dobi pripravnica v živilski trgovini, možna kasnejša zaposlitev. ☎ 327-087 14201

Zaposlimo dve TRGOVKI na Jesenicah. Pogoj: obvezna trgovska šola in najmanj 3 leta delovnih izkušenj. Vse informacije na ☎57-254 14209

Zaposlim v slaščičarni Medeniak, honorarno ali redno NATAKARICO. ☎311-704 14210

Modna prodajalna na Bledu sprejme prodajalca za določen čas ali pripravniško delo. Pisne ponudbe na ☎741-110 int. 32 Šifra: BLED 14211

Redno zaposlimo KV NATAKARJA z znanjem tujih jezikov, ter čistilko. ☎45-038 14212

V Škofji Loki dobi delo ŠIVILJA. ☎622-830 14218

Redno zaposlimo KV NATAKARJA z znanjem tujih jezkov, čistilko in kuhinjsko pomočnico. ☎45-038 14228

PREŠIVALKA s svojimi stroji, išče redno ali honorarno delo. ☎ 49-462 14243

V živilski trgovini dobi delo PRODAJALKA. ☎78-095 14272

Gostilna MANGART, Bled, Kolodvorska 2, tel.: 741-713, takoj zaposli samostojno NATAKARICO za medoločen čas. OD po dogovoru. 14276

Redno zaposlimo 15 prodajalcev za delo po kmetijah. ☎061/341-542, od 16. do 18. ure 14277

Zaposlimo pripravnika za delo v trgovini z mešanim blagom. ☎725-225 14294

Za opravljanje komercialno računovodskih del zaposlimo žensko delovno moč, s srednje šolsko izobrazbo ekonomske smeri, z nekaj letno prakso. Željeno znanje tujega jezika. Poskusno delo 3 mesece. Šifra: TEHNIČNA TRGOVINA 14352

Redno zaposlitev dobi zastopnik MK za delo po določenih naslovih. Plačilo je vedno tedensko ☎212-260 ali 0609/620-560 12816

Iščemo prodajalko z znanjem dveh tujih jezkov za delo v hotelski trgovini na Beldu. ☎323-986, od 7. do 15. ure 14404

Prodajna mreža Mladinske knjige išče nove sodelavce za predstavljanje našega zelo atraktivnega programa. Zaslužek je zelo dobrem, po enem meseu pa je možna tudi redna zaposlitev. Vabljeni tudi študentje. ☎218-402 14416

Za pomoč v gospodinjstvu honorarno zaposlimo mlajšo upokojenko samo iz okolice Radovljice. ☎214-140 14417

Prijazno trgovko v živilski trgovini redno zaposlimo v Škofji Loki. ☎633-152 in 623-090 14440

Zaposlimo osebo v bifeju. ☎ 43-583

Stavbnega kleparja in krovca, zaposlimo v Ljubljani. ☎ 0609/617-617

ŽIVALI

BIKCA simentalca, starega od 1-8 tednov kupim. ☎ 061/613-025 13810

Prodam PRAŠIČE vseh velikosti za rejo ali zakol. Prešeren, Gorica 17, ☎714-376 13932

PURANE težke 2,5 kg za rejo, prodam. ☎241-189 14037

Kupim teleta simentalca starega do 14 dni. ☎421-774 14053

Prodam visoko brejo TELICO simentalko. ☎45-457 14063

Prodam KRAVO po izbiri s teličkom ali brez, menjam za jalovo. Virmaše 42, Škofja loka 14066

Kupim 100 kg težkega BIKCA simentalca. ☎49-002 14078

Ljubiteljem živali oddam tri ljubke PUDELJČKE. ☎421-397 14091

Poceni prodam ZAJCE - madagaskar ovnače, mladiče - lepe, plemenske samice. ☎45-532 14092

Kupim TELETA 100 kg težkega. ☎46-675 14093

Prodam enoletne KOKOŠI, nesnice, 100,00 Sit/kom. Prebačevo 35, Kranj

Prodam KOZLIČKA, starega 2 meseca, je samček. ☎682-049 14101

Kupim do 70 kg težkega simentalca. ☎70-593 14106

Prodam BIKCA črni 100 kg in kupim 50 kg teleta. Trstenik 15, Golnik 14117

Kupim TELETA simentalca teža 50-100 kg. ☎802-023 14124

Prodam KOZO in KOZLIČKE. ☎311-811 14134

Prodam KOZLIČKA za rejo ali zakol. ☎65-458 14140

Ugodno prodam LEGLO čistokrvnih ŠPRINGERŠPANJELOV, cena 150 DEM. Službeni tel. ☎725-405 14148

SAMOJEDE z rodovnikom ugodno prodam. ☎713-064 14150

Podarim dva meseca stare KUŽKE. Mati mali nemški špic. Šimenc, Češnjevek 10, Cerklje 14186

Mladiče ROTWEILER odličnih staršev z rodovnikom, prodamo. ☎311-188 14199

Prodam 3 mesece starega BIKCA SIMENTALCA. Poklukar, Žeje 12, Duplje 14200

Kupim BIKCA simentalca, starega do 10 dni. ☎421-817 14202

Prodam malo rabljene kletke za kokoši. ☎327-279 14227

Kupim BIKCA simentalca, starega od 10 dni do 5 tednov. ☎45-307

Čebelje družine, točilo za med in zaščitno obleko, poceni prodam. ☎ 242-787 14246

Prodam 8 mesecev brejo TELICO - FRIZIJKO. ☎ 70-227 14249

Prodam KOZI molznici. ☎59-113

Kupim TELIČKA simentalca, starega 7 - 14 dni. ☎70-273 14271

NUJNO, ugodno prodamo KOZE. ☎621-462 14274

Prodam KOZO z mladičema. ☎76-908 14280

AKVARISTI: prodam dve zelo veliki PIRANHI. ☎324-149 14283

LABRADORCE rodovniške črne in rjave, vrhunsko leglo, prodamo. ☎45-372 14300

PUTKE cvergle, kupim. ☎46-038 14306

Podarimo prijazne mlade MUCKE. ☎324-457 14323

Prodam 2 PRAŠIČA po 50 kg in 7 tednov stare PUJSKE. Tomažin, Bukovščica 20, Selca 14338

V domačiji v Globokem pri Mošnjah se dobijo PURANI, cepljeni, težki 4,80 kg po 1200 SIT, PURICE 800 SIT, JARKICE, GOSI in enodnevna PERUTNINA. ☎738-037 14374

Dobijo se PURANI 2 - 3 kg za nadaljno rejo. ☎217-128 14375

Prodam PSIČKE NEMŠKE OVČARJE. ☎401-322 14387

Dobrim ljudem podarim mlada MUCKE, navajane čistoče. ☎ 802-083 14341

Dobrim in osamljenim podarim pet maldih MUCKOV. ☎ 329-834 14346

Prodamo čistokrvne NEMŠKE BOKSARJE, stare 8 tednov, cepljene. ☎ 623-160 14348

KOZE, različnih starosti prodam. ☎ 692-761 14350

Kupim do en mesec starega TELETA SIMENTALCA. ☎ 403-686 14354

Kupim TELIČKA simentalca, starega do 10 dni. ☎ 631-440 14356

Prodam 150 kg težko TELICO SIMENTALKO. Pivka 7, Naklo 14357

Prodam čistokrvne DOBERMANE brez rodovnika. ☎ 310-842

Prodam nemške ovčarje z rodovnikom (psičke). ☎632-135, po 20. uri 14412

Prodam KRAVO s teletom in enoletne kokoši in kupim dva teleta od 120 - 150 kg. Visoko 5, Visoko 14413

Prodam 10 tednov stare ISTRSKE KRATKODLAKE GONIČE, odličnih staršev. ☎65-752 14414

Prodam KOZO staro 15 mes z mladičem kozico 6 tednov. ☎311-617 14438

ROTWEILER psičke z rodovnikom, odlično leglo, ugodno prodam za 400 DEM. ☎633-152, 623-090 14439

ŠNAVCARJE, srednje, mladičke z rodovnikom, barve poper - sol, cepljene, ugodno prodam. ☎ 83-115 14447

Oddam mlade MUCKE. ☎ 311-064

SPOROČILO O SMRTI

Sporočamo žalostno vest, da nas je zapustila naša sodelavka iz Tovarne avtopnevmatike Sava Šemperit - Prodaje

NATAŠA JENKO

rojena 1969

Od nje se bomo poslovili danes, v petek, 17. junija 1994, ob 16. uri na pokopališču v Kranju.

KOLEKTIV SAVA

ZAHVALA

Ob boleči izgubi dragega moža, očeta, starega očeta, tasta in strica

EMILA BLATNIKA

se iskreno zahvaljujemo sosedom, prijateljem in znancem za izkazano pomoč. Posebna zahvala patronažni sestri Meliti Lukanc, dr. Marčunu, dr. Pavlinovi, podjetju Navček, pevcem, gospodu župniku in vsem, ki ste ga spremili na njegovi zadnji poti. Vsem iskrena hvala.

VSI NJEGOVI

Duplje, 13. junija 1994

OSMRTNICA

Glej, tista daljna zvezda
iz misli mi ne gre,
ki je čez dan ne vidim,
a vendar vem, da je.
(Svetlana Makarovič)

Pretreseni sporočamo žalostno vest, da je tragično preminil

JANI ŽAGAR

učenec 3. a razreda

Učenci in učitelji Srednje gradbene šole v Kranju

V SPOMIN

Utihnil je tvoj glas,
obstalo je tvoje srce,
ostali so sledovi pridnih rok
in kruto spoznanje,
da se ne vrneš več!

Minilo je leto dni, odkar nas je zapustila draga mama

ANTONIJA ZATLER

Vsem, ki ste jo ohranili v lepem spominu, ter se je spominjate s prižganimi svečami ter šopki rožic in postojite ob njenem grobu, najlepša hvala.

VSI NJENI

Brode, 16. junija 1994

ZAHVALA

Ob boleči izgubi našega dragega moža, očeta, dedka, brata in strica

ALOJZA ŠMIDA

se iskreno zahvaljujem sorodnikom, sosedom, znancem, prijateljem in sodelavcem, ki so nam v težkih trenutkih stali ob strani, izrekli sožalje, darovali cvetje in sveče, ter ga pospremili na njegovo zadnjo pot. Posebej se zahvaljujemo sosedi Zofki, za pomoč v času bolezni, hvala gospodu Jelenu za tople poslovilne besede, gospodu župniku za lepo opravljen pogrebni obred, pevcem iz Naklega za zapete pesmi in zaigrano Tišino, ZB Vodovodni stolp, KS Vodovodni stolp, ter medicinski negovalki Anki za pomoč pri negi.

Žalujoči: žena Ana, sinova Brane in Janez ter hčerka Nevenka z družinami

Kranj, Sindelfingen, 7. junija 1994

ZAHVALA

Ob nenadomestljivi izgubi drage žene in mamice

OLGE ZUPAN

roj. Berčič

se iskreno zahvaljujeva vsem, ki so nama v teh težkih trenutkih stali ob strani, še posebej družinam Bogdanič, Jeršin, Velikanje ter sodelavcem Iskre SSD. Zahvaljujeva se tudi sorodnikom, sosedom, prijateljem, sodelavcem Iskratel in znancem za izrečena sožalja in cvetje. Vsem in vsakemu posebej še enkrat iskrena hvala.

Mož Milan in hči Anita

Zg. Bitnje, 14. junija 1994

ZAHVALA

Ob boleči izgubi naše drage

ZORI LEVIČNIK

se iskreno zahvaljujemo sosedom, sorodnikom in znancem za darovano cvetje, sveče in izraženo ustno in pismeno sožalje ter jo v tako velikem številu pospremili na zadnji poti. Posebna hvala tudi gospodu župniku kakor tudi pevcem iz Nakla.

VSI NJENI

Kranj, 9. junija 1994

ZAHVALA

Ob boleči, prerani izgubi našega dragega

JANEZA ČADEŽA

se iskreno zahvaljujemo sorodnikom, sosedom, sodelavcem za izraze sožalja, za podarjeno cvetje. Posebna zahvala kolektivu Osnovne šole Predoslje, duhovniku in pogrebcem za lepo opravljen pogrebni obred, govorniku za lep poslovilni govor, pevcem za zapete žalostinke. Zahvala tudi medicinskemu osebju Hematološke klinike UKC.

ŽALUJOČI VSI NJEGOVI

ZAHVALA

V bolečini in praznini, ki jo občutimo ob izgubi našega dragega moža, očeta, starega očeta, brata, strica in tasta

FRANCA JAMNIKA

iz Gabrovega 4

se prav lepo zahvaljujemo sosedom, sorodnikom, prijateljem in zancem za izrečena sožalja, podarjeno cvetje, sveče, molitve in ostalo pomoč. Posebej smo hvaležni dr. Andreju Šubicu, ker mu je lajšal hudo bolezen, hvala tudi Kopačevim iz Mavčič, ter njihovim znancem, g. župniku Alfonzu Grojzdku za lepo opravljen pogrebni obred, Šinkovim iz Breznice za zvonjenje, pevcem iz Naklega za lepo petje, ter vsem ostalim še enkrat iskrena hvala in Bog povrni.

Žalujoči: žena Mici, sin Andrej in hči Pavla z družinama

Gabrovo, Mavčiče 1994

ZAHVALA

Vsi ljudje so prah,
nekateri so zlat prah.
(Shedd)

Ob tragični, mnogo prezgodnji izgubi dragega

MARKA OBLAKA

se iskreno zahvaljujemo vsem, ki ste ga imeli radi in ste nam v teh težkih trenutkih stali ob strani. Hvala vsem, ki ste ga v tako velikem številu pospremili na njegovi zadnji poti.

Tanja z Rokom in Janom v imenu vsega sorodstva

Gorenje Brdo, 9. junija 1994

Dopolnitev občinskega "pasjega" odloka

Na sprehod s psom in smetišnico

Če se bodo kužki in mucki na javnih površinah "spozabili", bodo morali lastniki za njimi pospraviti

Kranj, 16. junija - Zeleni Slovenije so na zadnjih sejah skupščinskih zborov predlagali dopolnitev odloka o javnem redu in miru. Besedilo dopolnitve je občinski izvršni svet že sprejel, na junijski skupščini pa se bodo o njem izrekali tudi odborniki. Gre za to, da bodo morali lastniki psov, mačkov in drugih ljubljencev iztrebke odstraniti z vseh javnih površin (ne le otroških igrišč in zelenic), v nasprotnem primeru bodo za prekršek kaznovani. Za prekršek je zagrožena kazen do 19.000 tolarjev.

V občinskem sekretariatu za notranje zadeve, kjer so dopolnitev odloka pripravili, ugotavljajo, da je predlagana rešitev usmerjena bolj v gašenje posledic kot vzroka. V blokovno pozidanih naseljih, kjer so živalski iztrebki najhujše zlo, namreč pogosto niti ni drugih možnosti, kot da se kužki in mucki podelajo na javnih površinah. Zato bi kazalo najprej odgovoriti na vprašanje, ali psi in mački sploh sodijo v bloke ali ne.

Tako občinski odlok o javnem redu in miru kot odlok o reji psov namreč že zdaj dokaj podrobno določata obveznosti lastnikov domačih živali. "Pse in druge živali je prepovedano voditi na otroška igrišča in na zelene površine", prepovedano pa je tudi "imeti živali, ki s hrupom, smradom, iztrebki ali kako drugače motijo okolico".

(Ne)spoštovanje odlokov v praksi preverjajo komunalni redarji, ki ugotavljajo, da se lastniki živali na njihova opozorila požvižgajo, nočejo se jim legitimirati, da bi proti njim sploh lahko uvedli postopek o prekršku.

V letih od 1991 do 1994, kar so pasji in mačji kakci pogost predmet delegatskih vprašanj, so občinski komunalni redarji opravili 29 obširnih akcij nadzora nad vodenjem psov (devet skupaj s policisti). Ugotovili so 79 kršitev, opozorili 59 lastnikov živali, dva lastnika psov pa prijavili sodniku za prekrške. • **H. Jelovčan**

Srečna številka: Ovsiše 13

Trinajstica prinesla srečo

Ovsiše - Čeprav trinajstica velja v ljudskem izročilu za nesrečno številko, je Štularjevim, ki stanujejo na Ovsišah pri Podnartu, prinesla srečo, natančneje - nagrado Gorenjskega glasa v vrednosti dvajset tisoč tolarjev.

*V akciji našega časopisa "Hišna številka - vsak teden ena srečna družina" smo v torkovi številki v prilogi Dežela objavili hišno številko Ovsiše 13. Čeprav pri hiši niso naročeni na Gorenjski glas, je dopoldne v naše uredništvo poklicala **Vida Štular** in povedala, da kliče z Ovsiš 13. Že zgodaj zjutraj so jo drug za drugim po telefonu poklicali trije neznanci iz Kranja in ji svetovali, naj takoj pokliče na Gorenjski glas, če hoče dobiti nagrado. "Le zakaj bi morala jaz klicati, bodo že poklicali," sem si mislila. "No, potem so me le prepričali, da je vse odvisno od nas, ki stanujemo na Ovsišah 13, in sem poklicala. Potlej so nas na nagrado opozorili še sosedje, znanci iz Podnarta, iz Podbrezij... Bilo je več kot deset telefonskih klicev," je povedala Vida, ki je še do nedavnega delala v Kemični tovarni Podnart, zdaj pa je upokojena, in ima malo več časa za delo na vrtu, za klepet s sosedi, za izlete...* • **C. Z.**

Fant utonil v Kokri

Kranj - Čeprav je bil 17-letni Janez Žagar z Visokega pri Kranju dober plavalec, ga je v ponedeljek popoldne vzela reka Kokra.

Nekaj pred sedmo uro sta se s prijateljem, 26-letnim Primožem Krišljem, z gumijastim čolnom podala po narasli Kokri od Brega pod Preddvorom proti domači vasi. Čoln se je prevrnil in Primož je takoj začel reševati Janeza. Dvakrat ga je že spravil v čoln, ki ga je voda pod srednjim jezom na Kokri vrtinčila in zalivala, vendar ga je spet potegnila vase. Primož je izplaval in obvestil policiste, na kraj nesreče so prišli potapljači in dežurna zdravnica. Janeza so dobro uro kasneje našli mrtvega kilometer nižje. • **H. J.**

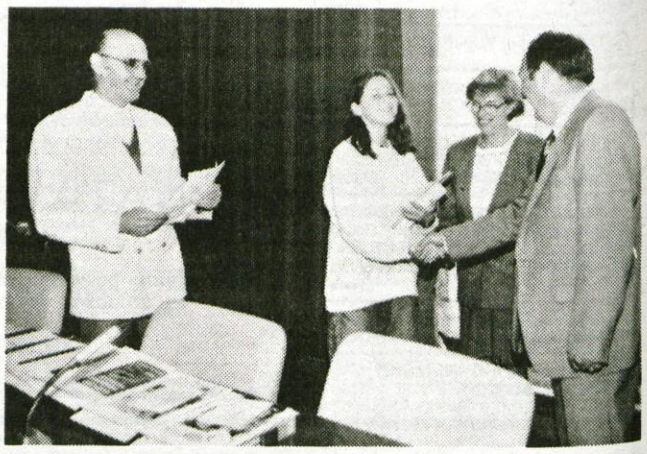

Kranj, 16. junija - Predsednik kranjske vlade Peter Orehar je ta teden sprejel učence kranjskih osnovnih šol, ki so se udeležili državnega tekmovanja v tujih jezikih. Mladim poliglotom je ob tej priložnosti podelil tudi priznanja: trije učenci so jih prejeli za uspeh na tekmovanju v nemščini, trinajst pa v angleškem jeziku. • Foto: G. Šinik

KRIMINAL

Kolesa menjajo lastnike

Kranj - Sezona motorjev in koles prinaša s seboj tudi kraje. Kranjski policisti se zadnje čase ubadajo z več primeri kraj koles, žal, bolj ali manj neuspešno. Kolesa, ki jih lastniki puščajo na raznih krajih tudi nezaklenjena, večkrat zamenjajo lastnike. Pred dnevi pa so policisti enega od tatov vendarle prijeli. 27-letnega Kranjčana R. B. utemeljeno sumijo, da je 20. maja odpeljal gorsko kolo, vredno najmanj 25 tisočakov.

Škofja Loka - Prejšnji petek popoldne pa sta otroka v stanovanjski stolpnici v Podlubniku ukradla moped. Policisti bodo na tožilstvo poslali poročilo.

Kradla po celovških trgovinah

Kranj - V soboto zvečer so celovški kriminalisti pripeljali na mejni prehod Ljubelj dva mladoletna Kranjčana, stara 16 in 17 let, ter ju predali kranjskim. Fanta sta osumljena več tatvin po trgovinah v Celovcu. Kradla naj bi kasete, parfume, copate, oblačila in podobno blago, vredno skupaj 2000 šilingov.

V eni od celovških trgovin ju je trgovec zalotil in prijel. Mlajši se mu je sicer iztrgal in ga pošprical s solzilcem, vendar so ga kasneje ujeli. Proti najstnikoma bodo tako celovški kot naši možje postave napisali kazenske ovadbe.

Kdo je odpeljal BMW?

Kranj - V soboto ob dveh ponoči je v Čirčah izginil BMW corado kranjske registracije. Istega dne zvečer pa se je na policijski postaji oglasil lastnik in povedal, da je avto našel pod Šmarjetno goro. Kdo ga je odpeljal in zakaj, še raziskujejo.

Loparjev ni prodal

Škofja Loka - V petek popoldne so loški policisti izprašali 53-letnega domačina J. Š., čigave loparje za badminton prodaja po 300 tolarjev. Dognali so namreč, da je iz odklenjenega osebnega avtomobila vzel tri komplete loparjev in jih sklenil takoj spraviti v promet. Na njegovo nesrečo so ga pri tem zalotili. • **H. J.**

Po nesreči umrla

Kranj - V ponedeljek popoldne je v Kliničnem centru zaradi posledic prometne nezgode umrla 25-letna Nataša Jenko iz Hrastja. S petko se je 4. junija popoldne v bližini Trboj zaletela v drevo ob cesti .

foto bobnar

ODDIH MED PRIJATELJI

TERME LENDAVA

69220 Lendava
Hotel Lipa
Tel.: 069/75-721, 75-722
Tel. / Telefax: 069/75-723

NAGRADNA AKCIJA, UGODNE CENE IN PLAČILNI POGOJI

MERKUR TC DOM
Ljubo doma...
NAKLO

Teden gradbenih materialov
od 13. do 18. junija

mešalec za beton AL-KO, 120 l
~~39.000~~ SIT
33.000 SIT

nasajena lopata metača
~~1.569,70~~ SIT
1.019,20 SIT

10% POPUST
za ves izolacijski material in betonsko galanterijo

samokolnica za kmetijstvo LIV
~~6.750,70~~ SIT
5.197,50 SIT

V soboto, 18. junija, bo TC DOM izjemoma odprt do 18. ure!

Obiščite naš gradbeni oddelek!

Z Merkurjevo kartico zaupanja še najmanj 4% in največ 8 % ceneje.

RADIO KRANJ 97.3 FM STEREO

VSI ROADSKATERJI - DOBIMO SE
jutri, v soboto, 18. junija, ob 10.uri na tekaški stezi na Kokrici.
VABI VAS RADIO KRANJ !

RADIO KRANJ 97.3 FM STEREO