kočevske
novice

Poštnina plačana
pri pošti št. 61330 Kočevje

Letnik III. št. 4
Sreda, 15. 5. 1986

GLASILO OK SZDL KOČEVJE

S samoprispevkom do realizacije srednjeročnih planov

Ob razpravah o srednjeročnih planih v občini Kočevje smo ugotovili, da samo s planiranimi sredstvi za redno dejavnost SIS družbenih dejavnosti in materialnih dejavnosti ne bo mogoče realizirati oziroma zadovoljiti vseh najbolj nujnih skupnih potreb v občini in v posamezni krajevni skupnosti.

Na osnovi te ugotovitve je občinska komisija pripravila **osnutek usklajenega predloga za uvedbo občinskega samoprispevka.** Osnutek predloga so že obravnavali predstavniki KS in KK na posvetu v okviru OK SZDL. Predsedstvo OK SZDL je ugotovilo, da je predlog za uvedbo samoprispevka v osnovi usklajen in da je treba čimprej pričeti priprave za javno razpravo oz. za uvedbo referenduma.

Predstavniki KK SZDL in KS so oblikovali predlog, da se v skladu z zakonom uvede **občinski samoprispevek za realizacijo skupnih zadev v višini 1,5 % od zakonsko določenih osnov ter 0,5 % za potrebe same krajevne skupnosti.**

Odbor za vodenje politične aktivnosti v pripravah za samoprispevek je predlagal, da se vse priprave vodijo tako, da bi razpisali referendum proti koncu junija, ker bo v kasnejšem času velika odsotnost zaradi dopustov. Sprejel je tudi sklep, da se izda izredna številka Kočevskih novic v katerih bo objavljen program občinskega samoprispevka, program krajevnega samoprispevka, skupni srednjeročni plan rednih dejavnosti (predvsem komunalno cestne dejavnosti) ter poročilo o realizaciji predhodnega samoprispevka.

V občinskem programu samoprispevka naj bi bila zajeta predvsem dela skupnega pomena za celo občino, ki bi bila v interesu vseh KS. Prioriteto naj bi imelo šolstvo, zdravstvo, RTV pretvornik, vodovodi, ceste skupnega pomena in kanalizacija. V javni razpravi pa naj bi se razčistile tudi možnosti za uvedbo krajevnega samoprispevka, s katerim bi krili (sofinancirali) predvsem dela krajevnega pomena (javna razsvetljava, urejanje raznih poti in pločnikov, manjše vodovode itd.). Za uvedbo novega samoprispevka se bomo odločali skoraj dve leti po poteku zadnjega samoprispevka v občini Kočevje. Od samoprispevka pričakujemo nadaljnje razreševanje najbolj žgočih razvojnih problemov naše občine.

Zavedamo se, da se o samoprispevku odločamo v času zaostrenih gospodarskih razmer, v času, ko se občani srečujejo s problemi upadanja življenjskega standarda, ko se posamezne večje gospodarske organizacije ubadajo z vprašanjem obstoja ter z vrsto drugih problemov.

Zakaj potem samoprispevek? Prav zato, ker so slabi izgledi, da bi na kakšen drug način zaustavili propadanje in uničevanje tistega, kar že imamo, še manj pa da bi prišli do novih pomembnih objektov.

Žal je tudi resnica, da tudi s samoprispevkom ne zmoremo razrešiti vseh problemov, še manj pa vseh želja posameznih občanov. Zato pa je pomembno, da se odločamo za takšen program, ki ga dejansko zmoremo, da s samoprispevkom zbrana sredstva trošimo strogo namensko in da javnost sproti obveščamo o poteh in učinkih vsakega zbranega dinarja.

Od občanov, ki se bodo na referendumu odločali za predlagani program, pričakujemo, da se bodo tudi v teh težkih časih znali odločiti tako, da bo zagotovljen vsaj minimalni razvoj našega kraja in naše občine.

OBČINSKA KONFERENCA
SZDL KOČEVJE

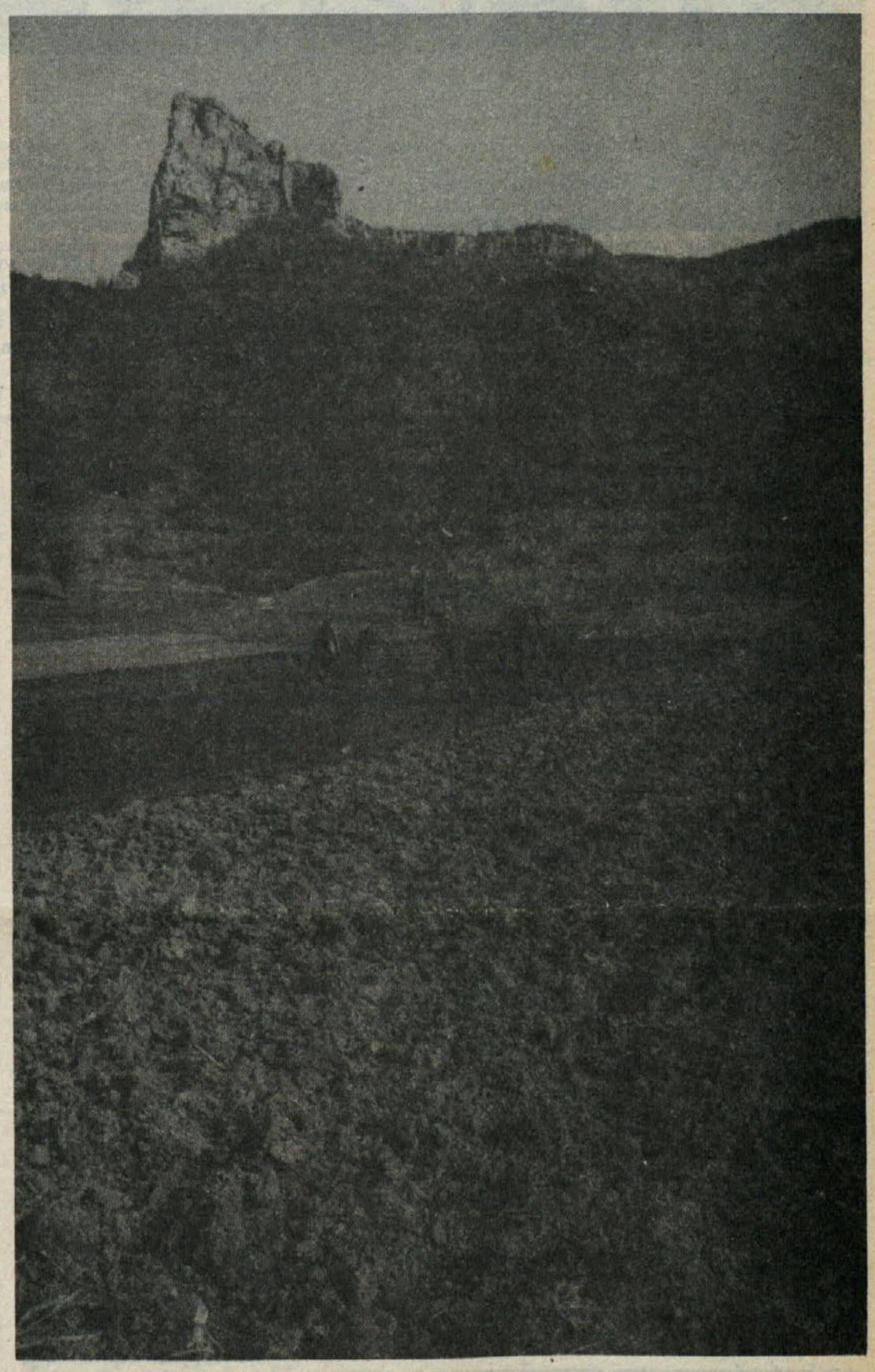

Pred nami so odgovorne naloge

Izvolili smo delegate za posamezna telesa občinske skupščine v novem mandatnem obdobju. Naloge, ki jih z izvolitvijo sprejemajo delegati in nosilci odgovornih funkcij, niso lahke in ne enostavne, zlasti še v sedanjih zaostrenih pogojih gospodarjenja, ki od nas terjajo vse več znanja in aktivno prisotnost slehernega delavca, občana, delegata. Odgovornosti, ki jih sprejemajo, so se delegati zavedali še pred izvolitvijo. Zato pridobivanje njihovih soglasij za prevzemanje posameznih funkcij ni bilo lahko.

V celotnem skupščinskem in gospodarskem sistemu naše družbe je nujno izpostaviti Izvršni svet SO s komitejem za družbeni razvoj in posameznimi občinskimi upravnimi organi.

IS je izvršilni organ občinske skupščine in je soodgovoren za celovit razvoj občine.

Komite za družbeni razvoj je strokovno telo, ki spremlja in analizira stanje v gospodarstvu in družbenih dejavnostih, hkrati pa daje predloge in usmeritve IS. Občinski upravni organi delujejo v smislu pozitivnih zakonskih predpisov za potrebe družbenopolitične skupnosti in občanov in sicer vsak za svoje področje. Za svoje delo odgovarjajo IS in zborom občinske skupščine, kar često pozabljamo. Vsi skupaj bi morali usklajeno delovati in biti povezani z vsemi nosilci njihove aktivnosti. Nujno je tudi, da izvedemo načrtovano reorganizacijo občinskih upravnih organov in da ponovno opredelimo dela in naloge posameznih referentov. Izhajati moramo iz predpostavke, da mora občinska uprava s skupščinsko pisarno delovati za potrebe občanov in ne obratno.

Naloge, ki so pred nami, so številne in odgovorne. Dejstvo je, da v letu 1985 nismo dosegli zadovoljivih gospodarskih rezultatov. Tri pomembne delovne organizacije so poslovno leto zaključile z visokimi izgubami. Vsled nizke rasti dohodka in relativno nizkih osebnih dohodkov imamo velike težave pri enostavni in razširjeni reprodukciji gospodarstva ter na drugi strani izpostavljene motnje v osnovnem šolstvu, zdravstvu, socialnem varstvu in komunalnem področju.

Še vedno imamo polovico KS strokovno nerazvitih. Na drugi strani se soočamo z zastarelo tehnologijo, dotrajano strojno opremo in akutnim pomanjkanjem strokovnih kadrov. Prepričan sem, da obstajajo objektivne možnosti pozitivnega premika. Želel pa bi poudariti, da se moramo osvestiti, zavedati položaja in odločneje kreniti naprej.

V slehereni DO in drugih službah je potrebno maksimalno pritegniti ves razpoložljivi kadrovski potencial, hkrati pa njihovo delo s pravicami ter osebno odgovornostjo definirati.

Vodilni in strokovni delavci bi morali dobiti več samoupravno določenih pooblastil. Imeti pa bi morali tudi več znanja in samozavesti. Seveda pa bi morali biti tudi osebni dohodki temu ustrezni.

Pri načrtovanju ekonomskega razvoja in realizaciji programa gospodarske stabilizacije občine ima veliko vlogo zavest in zaupanje vseh delavcev in občanov.

Samoupravni socialistični sistem nam nalaga, da z rezultati svojega dela zadovoljujemo svoje in družbene potrebe, na drugi strani pa da povečujemo kakovostno in vrednostno družbena sredstva. Ne gre samo za povečevanje družbenih sredstev, ampak tudi za to, da si z ustrezno razvojno poslovno politiko zagotovimo boljše pogoje dela in perspektivno višje osebne dohodke. Tovrstno spoznanje in zavest večine delavcev je posebej za našo občino izrednega pomena. Vzpodbudno je, da na tem področju ugotavljamo pozitivne premike. Investicije v modernizaciji proizvodnje v LIK, Melamin, Opremi in Gozdnem gospodarstvu nam to potrjujejo.

Ko govorimo o sanaciji našega gospodarstva, od česar je odvisen celoten razvoj občine (zdravstva, osnovnega šolstva, skrbstva, varstva, kulture, komunalne infrastrukture in KS), se soočamo z resnimi ovirami. Pustimo tokrat zunanje vplive, ki so marsikdaj nerazumljivi, šokantni. Priznati moramo, da imamo vrsto notranjih pomanjkljivosti, med katere spada izredno velika zadolženost kočevskega gospodarstva. Za lastna obratna sredstva nismo poskrbeli takrat, ko so za to obstojale realne možnosti. Sedaj je gospodarstvo prisiljeno najemati kredite za obratna sredstva z visokimi obrestnimi merami. Na drugi strani imamo mrtva finančna sredstva v prevelikih zalogah materiala, polizdelkov, gotovih izdelkov, drobnega inventarja in nekurantnih zalog. Zraven tega se nam plačilni roki kupcev občutno podaljšujejo; skratka, sredstva prepočasi obračamo. Vpliv na zmanjšanje teh je odvisen od slehernega delavca ob ustrezni notranji organiziranosti in informacijskem sistemu. Naloga je zelo pomembna, zato jo moramo uresničiti.

Na drugi strani, ko načrtujemo razvojno in prodajno politiko, moramo imeti v mislih izvozno naravnanost. Zelo nedozorela je gospodarska strategija, ki pretežno usmerja svoje izdelke na domače tržišče. Ni nujno, da poznamo celotno ekonomsko monetarno politiko Jugoslavije. Dejstvo je, da bomo dolg morali vrniti. Nekatere gospodarske veje proizvajajo več kot potrebuje jugoslovansko tržišče; država bo torej morala sprejemati ukrepe, ki bodo stimulirali izvoz, zavirali pa pretirano domačo porabo. Ali bomo imeli v Kočevju izdelke, ki bodo sprejemljivi in konkurenčni za tuje tržišče, je vredno posebnega razmišljanja.

O vseh teh problemih je tekla razprava tudi na 10. kongresu Zveze komunistov Slovenije. Ne smemo pa se posluževati le formalnih ugotovitev, ampak moramo z vso resnostjo v svoji občini naloge realizirati.

STANE LETONJA

Iz vsebine:

Izvoljeno novo vodstvo občinske skupščine 2
Izvršni svet v funkciji samoupravljanja občine 2
Iz pobratenih občin 2
Ali bomo v Kočevju ostali brez matične knjižnice 3
Oskrba s toplotno energijo 3
Samoupravna stanovanjska skupnost Kočevje 4–5
Odgovornost pri zaščiti pred požari 6
Dobitniki srebrnega znaka SR Slovenije v občini Kočevje v letu 1986 6
Šport 7
Spomeniki NOB na Kočevskem 8
Gremo v kino 8

Izvoljeno novo vodstvo občinske skupščine

Stane Letonja

Rudi Gruden

Danilo Škulj

Dušan Popovič

Jože Lindič

Janez Zalar

Feliks Vidmar

Boštjan Fabjan

Cveto Lipovec

14. aprila smo na zasedanju vseh treh zborov občinske skupščine izvolili njeno vodstvo.

Za predsednika je bil izvoljen STANE LETONJA, rojen 1927. leta, inženir agronomije. Pri uresničevanju sprejetih nalog bosta sodelovala **podpredsednika: RUDI GRUDEN,** rojen 1930. leta, ekonomist, direktor kočevske temeljne organizacije Elektro in **DANILO ŠKULJ,** rojen 1937. leta, predmetni učitelj, vodja splošne in kadrovske službe v delovni organizaciji Gozdno gospodarstvo Kočevje.

Izvršni svet bo v tem mandatnem obdobju vodil **DUŠAN POPOVIČ,** rojen 1954. leta, diplomirani ekonomist.

Delegati so izvolili tudi dva podpredsednika IS: **LINDIČ JOŽE,** rojen 1948. leta, organizator dela, zaposlen v SO na delih in nalogah predsednika komiteja za družbeni razvoj in **ZALAR JANEZ,** rojen leta 1943, po poklicu inženir lesarstva, zaposlen v DO LIK kot vodja tehničnega sektorja.

Na ločenih sejah so delegati izvolili tudi **predsednike zborov.** Tako bo **ZZD predsedoval FELIKS VIDMAR,** rojen 1929. leta, geometer, zaposlen v SOZD GK Kočevje, **zboru KS BOŠTJAN FABJAN,** rojen leta 1943, organizator dela, zaposlen v Tiskarni Kočevski tisk, **družbenopolitičnemu zboru pa CVETO LIPOVEC,** rojen 1952. leta, višji upravni delavec, član delovne organizacije OPREMA Kočevje.

SLAVKA JANŠA

Govor, ki ga je imel tovariš Dušan Popovič, predsednik IS na skupni seji vseh zborov občinske skupščine 14. 4. 1986

Izvršni svet v funkciji samoupravljanja občine

V veliki meri je program dela Izvršnega sveta pogojen z že sprejetimi programi ter s sklepi te skupščine kot najvišjega samoupravnega organa v občini Kočevje (IS je namreč izvajalec sklepov skupščine). V občini imamo sprejete že vse razvojne dokumente (stabilizacijski program, srednjeročne in dolgoročne plane, letno resolucijo itd.). Izvršni svet bo dosledno vztrajal na izvajanju samoupravno sprejetih odločitev. Ugotavljamo pa, da nam že takoj v začetku tega srednjeročnega obdobja predstavlja doseganje zastavljenih ciljev velik problem in sicer zaradi relativno neugodnih rezultatov poslovanja po zaključnem računu za leto 1985 ter neugodnih tekočih gospodarskih gibanjih. To nam v občini povzroča vrsto omejitev in dodatnih kriznih točk. Na tem mestu bi omenil predvsem našo izvozno industrijo, ki se trenutno sooča z nemogočimi pogoji gospodarjenja. Za primer vzemimo samo DO LIK, kjer smo še pred nekaj meseci ocenili izredno pozitivno poslovanje, ker je dosegla zastavljene ekonomske cilje. Sedaj pa ta delovna organizacija zaradi popolnoma spremenjenih pogojev poslovanja , vezanih na nedosledno izvajanje tečajne politike ter politike stimulacij izvoza, posluje na robu rentabilnosti oziroma z izgubo. Sprašujem se, kdo bo v Jugoslaviji vračal dolgove pri nestimulativni izvozni politiki. Ne gre pa samo za vračanje dolgov, temveč za nujnost stalne prisotnosti naših OZD na zahodnih trgih zaradi osvajanja novih tehnologij.

Realni padec akumulacije v letu 1985 predstavlja dodatno omejitev pri tehnološki posodobitvi proizvodnje, v kateri zasledimo že čez 80 % odpisane opreme po knjigovodskih podatkih. Trdim pa, da je oprema tehnološko odpisana že čez 90 %. Zato mora biti prvi in osnovni cilj, ki ga moramo zasledovati, usmerjanje zelo omejenih akumulacijskih sredstev v tehnološko posodobitev proizvodnje. Iz krize nas lahko reši le tehnologija in znanje, ne pa količina materiala in število rok. Pri usmerjanju proste akumulacije pa se moramo zavedati še enega pomembnega dejstva; to so družbena sredstva. Zapiranja v lastne plotove in privatiziranja dohodka ne bomo dovolili. Gledati moramo za skupen razvoj občine. Nesprejemljivo je to, da DO, ko ji gre dobro, usmerja dohodek oziroma družbena sredstva tja, kamor se ji ljubi, ko pa posluje negativno, pa zahteva, da jo rešuje družba.

Ko govorimo o nujnosti tehnološke posodobitve proizvodnje, ne moremo mimo omejitvenega faktorja v naši občini – znanja kadrov. 40 % zaposlenih je brez strokovne šolske izobrazbe in le nekaj manj kot 7 % jih ima višjo oziroma visoko izobrazbo. Problema nezaposlenosti pa mi nimamo. Ne da bi se spuščal v globlje analize, katera dela in naloge opravljajo eni ali drugi, trdim, da s takšno izobrazbeno strukturo nismo sposobni in si tudi ne želimo tehnološke prenove proizvodnje.

Da razvijamo delovno intenzivno proizvodnjo tudi z nekvalificiranim delom, kjer se zahteva malo znanja, nam kaže tudi dejstvo, da nimamo nezaposlenih. Mislim, da bomo morali brez sentimentalnosti rešiti vprašanje: ali se bomo šli socialo ali ekonomijo. V ta sklop zelo težkega problema v naši občini pa sodi tudi vprašanje, kaj smo kadru sploh pripravljeni nuditi; kadrovskih stanovanj ni, ker imajo prednost socialno ogroženi delavci, osebni dohodki tudi niso ustrezni, ker je vedno bolj prisotna politika »enakih želodcev«. Tako imamo v občini Kočevje v letu 1985 v gospodarstvu najnižji OD v regiji. V prvih dveh mesecih letos se razlika še poglablja. Smatram, da moramo to hitro preseči. Nesprejemljivo je mišljenje, da naj kader najprej nekaj pokaže, potem se bomo šele pogovarjali o plači in drugem. Zato poudarjam, da nas lahko izvleče iz krize samo znanje in ne število rok.

Naslednji omejitveni faktor, za katerega pa smatram, da ga ne bomo mogli rešiti brez širše družbene pomoči, je problematika, ki izvira iz prostorske razsežnosti občine, ki je druga po velikosti ter stalnega trenda razseljevanja . širšega področja. Zaustavitev teh neugodnih trendov bo zahtevala ogromno napora in ogromna investicijska sredstva, saj je jasno, da bodo ljudje živeli na takih področjih le, če bodo imeli vsaj približno enake pogoje dela in življenja; primerno cestno in komunalno infrastrukturo, PTT storitve, otroško varstvo, relativno bližino delovnega mesta ipd. Lahko pa si predstavljate, koliko sredstev bi bilo potrebno za zagotovitev takšnih pogojev na razseljenem področju v primerjavi s samim centrom Kočevje, da o Ljubljani niti ne govorimo.

Prav gotovo moram nekaj besed nameniti tudi družbenim dejavnostim, to je šolstvu, zdravstvu, otroškemu varstvu, kulturi ipd. Vse prevečkrat govorimo (tudi sam nisem izjema) o teh dejavnostih kot o porabnikih družbenih sredstev, ne pa kot o sestavnem delu produktivnega dela, ki neposredno kratkoročno ali dolgoročno vpliva na rezultate poslovanja v gospodarstvu. Pomeni, da moramo plačati šolstvo, socialno skrbstvo itd., če ga hočemo imeti, po drugi strani pa zahtevati dogovorjen obseg in kvaliteto dela.

Hkrati pa si moramo na vseh nivojih prizadevati za enoten sistem družbenih dejavnosti v celotni SRS. Na papirju že imamo zapisano, da veljajo za vse prebivalce SRS enake zdravstvene pravice, enoten sistem vzgoje in izobraževanja ipd., praktično pa to izgleda tako, da imamo v Sloveniji, kjer živi 2 milijona ljudi, 65 različnih pravic, kolikor imamo občin, ker se finansira v občini.

Ne bom se spuščal v ostalo problematiko od ekologije, energetike itd., ker se bomo s temi vprašanji slej ko prej neposredno soočili in jih reševali. Razmišljanje o vsebini dela IS bi zaključil s tem, da je delo IS v funkciji samoupravljanja občine oziroma je njen izvršilni organ. Po drugi strani pa verjetno ni potrebno posebej poudarjati, da je IS zadolžen tudi za izvajanje sistemskih zakonov, bodisi samostojno ali preko ustreznih upravnih organov oziroma drugih državnih organov.

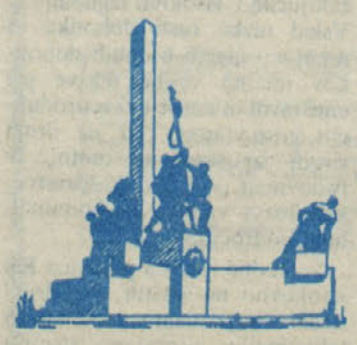

Podeljena so srebrna priznanja OF za leto 1986

Na podlagi poslovnika o podeljevanju srebrnih Priznanj OF slovenskega naroda je žirija OK SZDL Kočevje 24. 3. 1986 obravnavala vse predloge za podelitev srebrnih Priznanj OF slovenskega naroda, ki so bili posredovani v razpisnem roku. Upoštevala je tiste predloge, ki najbolj ustrezajo merilom 3. člena omenjenega poslovnika, predvsem pa, da se podelijo priznanja tistim, ki za svoje družbenopolitično delo še niso dobili pomembnejših družbenih priznanj, odlikovanj in nagrad.

Srebrna Priznanja OF slovenskega naroda za leto 1986 so bila podeljena:

– KRAJEVNI SKUPNOSTI »IVAN OMERZA« LIVOLD

Predlog za podelitev tega priznanja je podalo Predsedstvo KK SZDL Livold za uspešen razvoj samoupravnih odnosov med posameznimi kraji ter zaradi solidarnega sodelovanja posameznih krajev KS.

– ANGELCI BLATNIK, učiteljici razrednega pouka v podružnični osnovni šoli Stara cerkev.

Predlog za podelitev tega priznanja je podalo Predsedstvo KK SZDL Stara cerkev za dolgoletno družbenopolitično delo ter za uspešno vzgojno delo med mladimi krajani.

– KRISTINI GREGORIČ, učiteljici in vodji podružnične osnovne šole v Strugah

Predlog za podelitev tega priznanja je podala Krajevna skupnost Struge za uspešno družbenopolitično delo pri razvoju samouprave v KS Struge.

Vsa priznanja OF slovenskega naroda za leto 1986 so bila podeljena na svečani proslavi ob 45-letnici ustanovitve OF, ki je bila 25. aprila v Šeškovem domu v Kočevju.

OK SZDL KOČEVJE

Iz pobratenih občin

Potrjeno prijateljstvo

Občina Rab praznuje svoj občinski praznik vsako leto 12. aprila v spomin na dan, ko je bil ta naš jadranski otok leta 1945 osvobojen. Letos so svoj praznik obeležili še posebej svečano, saj je bilo ob tej priliki ponovno potrjeno trajno sodelovanje in prijateljstvo med občinama Kočevje in Rab.

Znano je, da je bila lani za praznik občine Kočevje v Šeškovem domu podpisana listina o pobratenju med občinama Rab in Kočevje. To trajno prijateljstvo je bilo vzpostavljeno v spomin na mnoge naše občane, ki so bili med vojno v fašističnem koncentracijskem taborišču na Rabu. Mnogi so tam pustili svoja življenja. Vojno trpljenje, ki je naše ljudi zbližalo, danes prispeva k trdnejšemu sodelovanju.

Ob letošnjem prazniku občine Rab je na otoku gostovala tudi delegacija občine Kočevje, v kateri so bili predstavniki vseh družbenopolitičnih organizacij, občinske skupščine, izvršnega sveta in KS Draga. Na svečani seji občinske skupščine Rab in vodstev družbenopolitičnih organizacij občine Rab so ponovno potrdili listino o pobratenju, spregovorila pa sta predsednika obeh občinskih skupščin – Josip Fafandjel in Jože Novak. V kulturnem programu je sodeloval moški pevski zbor Svoboda iz Kočevja.

Delegacija iz Kočevja je položila venec pred spomenik žrtvam na Rabu in se poklonila žrtvam taborišča Kampor.

Prebivalci Raba in predstavniki skupščine ter družbenopoli-

Predsednika SO Rab Josip Fafandjel in SO Kočevje Jože Novak po podpisu listine o pobratenju (Rab, 12. aprila 1986)

tičnih organizacij občine Rab so zelo prisrčno in gostoljubno sprejeli predstavnike občine Kočevje in moški pevski zbor. Vzpostavljeni so bili tudi že konkretni dogovori in stiki za gospodarsko in drugo sodelovanje.

JOŽE NOVAK

Majenca

V pobrateni občini Dolina pri Trstu že od nekdaj na tradicionalen način postavljajo mlaje v dneh okrog prvega maja. Vsaka vas ima pri tem svoje običaje, za vse pa je to velik praznik.

Tudi letos je bilo tako. V vasi Dolina postavljajo mlaj vsakokrat prvo soboto v maju in praznovanje traja do torka. Po običaju postavljajo mlaj mladi neporočeni fantje in dekleta, ki vsako leto izvolijo tudi svojega »župana«. Na vaškem trgu na posebnem podstavku pripravijo hlod, na katerega pritrdijo češnjo (celo drevo), ki jo okrog enajste ure zvečer nekje v vasi posekajo fantje, ne da bi lastnik vedel za to. Nato češnjo slavnostno pripeljajo v vas in nato se začne delo pri pritrjevanju češnje na pripravljen hlod, dekleta pa krasijo češnje z zastavicami, venci in pomarančami. Na češnjo obesijo od 200 do 500 kg pomaranč, odvisno od velikosti češnje. Priprava in krasitev traja tja do četrte ure zjutraj. Vmes na posebnih stojnicah prodajajo domače vino in druge dobrote, hkrati pa pripravljajo trg za ples, ki se odvija v nedeljo in ponedeljek popoldne.

Ko je češnja pripravljena, jo s posebnimi vrvmi in avtodvigalom dvignejo in pritrdijo. Nato se vsi zberejo pod mlajem in zapojejo staro ljudsko pesem« »Eno drevce mi je zraslo«. Po napornem delu gredo nekateri spat, drugi pa pripravijo vse potrebno za nedeljsko prireditev in počistijo vaški trg.

Pri podiranju mlaja v torek pridejo na svoj račun otroci. Ko je mlaj na tleh, se zapodijo po pomaranče; važno je, da si vsak pribori vsaj eno.

Tudi letošnje praznovanje je bilo povezano s tradicionalno razstavo domačih vin. Tokrat so na jubilejni trideseti razstavi najboljšim vinogradnikom podelili tudi priznanja in nagrade.

Praznovanja majence se je udeležila tudi delegacija občine Kočevje Ob tej priliki so stekli pogovori o nadaljnjih oblikah sodelovanja in o uresničitvi letošnjega programa.

JOŽE NOVAK

ITAS in poslovna skupnost TAM

Temeljni cilj združevanj oziroma povezovanj organizacij združenega dela je uresničevanje skupnih interesov in opravljanje skupnih zadev za zadovoljevanje zahtev koristnikov izdelkov. Tudi PS TAM je ena podobnih združenj DO TAM, kooperantov TAM in DO proizvajalk nadgradenj na vozilih TAM in priključnih cestnih vozil. Med večjimi članicami PS je tudi kočevski ITAS. Sodelovanje s TAM sega še v leto 1960, zadnja leta pa je DO Avtotrgovina TAM tudi največji kupec itasovih priključnih vozil in nadgradenj (prikolic, polprikolic, cistern, avtomešalcev).

Poslovna skupnost TAM je bila ustanovljena 27. marca 1984. Poskus združevanja pa je bil že s formiranjem SAI (skupnost avtomobilske industrije Slovenije), nekakšne predhodnice današnje PS, ki je razširjena tudi na partnerje iz vse Jugoslavije.

Naloge PS oziroma posameznih koordinacijskih odborov so predvsem: usklajevanje proizvodnih programov med članicami, usklajevanje razvoja izdelkov ter proizvodnih in poslovnih kapacitet, planiranje skupnih potreb oskrbe z reprodukcijskimi materiali, sporazumevanje o pogojih izvoza ter enotnem nastopanju na domačem in posebno tujem trgu in še vrsta drugih nalog.

Pomembno torišče dela se obeta glede večje tržne naravnanosti proizvodnje (vgrajevanje) sklopov ter elementov cestnih vozil in cestnih priključnih vozil). V tem sklopu se obravnavajo vsi proizvodi, ki predstavljajo gonilni del raznih vrst delovnih strojev – motorjev in njihovih delov, osi, kolesa, zavore, menjalniki, zobniki, krmila, vlečni priklopi, vlečno krmilni sistemi, kroglični venci in še drugi sklopi in deli. Nekatere teh delov v določeni meri že vgrajujejo v svoje proizvode posamezne članice PS. Plasma teh delov za proizvajalce izven PS in za izvoz pa je sorazmerno skromen.

Veliko dela in odločitev bo potrebnih pri nalogah, ki izhajajo iz problematike proizvodnje skupnih proizvodov. Pri tem je opaziti, da med proizvajalci ni dogovorov o delitvi dela, zaradi česar se proizvodni programi posameznih nadgraditeljev za vozila kot tudi proizvajalcev priključnih vozil ali sklopov v določenem oziru dela prekrivajo. Posledica tega je slaba izkoriščenost zmogljivosti, dražja proizvodnja in manjši dohodkovni učinki. Pojavljajo pa se še druge že znane in neznane težave. Zaradi tega je prvi korak pri urejanju te problematike izdelava posnetka stanja, da bi se lahko izdelal operativni program akcij.

Prepričani smo, da se bo odraz dela PS TAM izrazil že na letošnjem Avtosalonu Beograd 86. Večje inovacije na svojih priključnih cestnih vozilih napoveduje tudi ITAS, ki je bil že doslej vodilni na tem področju.

JOŽE GORŠE

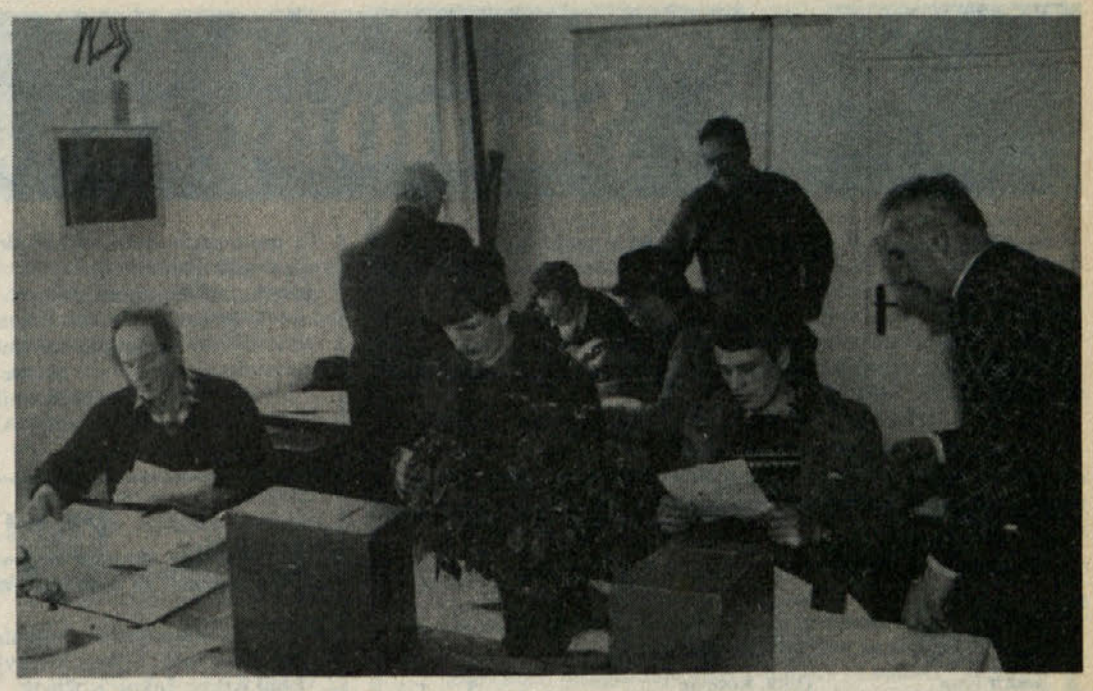

Volitve v TOZD Gozdarstvo Draga – marec 1986

Dom za starejše občane bo kmalu začel poslovati

Gradnja doma ostarelih občanov bo zaključena v maju. V preteklem mesecu so bila v glavnem odobrena še manjkajoča sredstva za dokončanje doma, predvsem še za opremo in ureditev okolice. Sredstva za dom so poleg samoprispevka občine Kočevje prispevali še Skupnost pokojninskega in invalidskega zavarovanja Slovenije – enota Kočevje, Ribnica in Ljubljana, Samoupravna stanovanjska skupnost občine Kočevje in sedaj sklad za gradnjo domov za ostarele občane pri SPIZ SR Slovenije. Sredstva za zagonske stroške bo prispevala skupnost socialnega skrbstva občine Kočevje.

V tem mesecu bodo v glavnem nastopili delo tudi delavci doma, ki so bili sprejeti pred kratkim v delovno razmerje. Predvidoma bo v domu zaposlenih nekaj čez štirideset delavcev. Zaposleni bodo pripravili vse potrebno za začetek dela doma.

Kapaciteta doma za oskrbovance je 124 postelj; od tega jih je v stanovanjskem delu 82, v negovalnem delu pa 42. Dom bo odprtega tipa, kar pomeni, da bo poleg u streznih življenjskih pogojev (stanovanje, hrana, zdravstveno varstvo itd.) za stanovalce nudil še: dnevno varstvo za starejše občane, prehrano za starejše občane, ki ne bivajo v domu, dietno prehrano, usluge pranja in likanja posteljnega in drugega perila za organizacije in občane izven doma ter razne interesne in družabne dejavnosti. V domu bo še frizerski salon, manjši bife, fizioterapija in ambulanta za starostnike.

Če bodo zaključna dela pri montaži opreme in ureditev okolice stekla brez kakšnih posebnih težav, bi dom začel sprejemati oskrbovance konec maja oz. v začetku junija. Interesenti za dom se morajo obrniti na občinsko skupnost socialnega skrbstva v Kočevju oz. v Ribnici, kjer bodo dobili vse potrebne informacije. Glede na to, da niso znani še vsi stroški, oskrbnina še ni dokončno izračunana; gibala se bo predvidoma med 60.000.– in 90.000.– din mesečno, odvisno od uslug oz. nege, ki je bo deležen posamezen oskrbovanec.

Kaže, da bo po nekajletnih prizadevanjih dom za starejše občane le začel kmalu poslovati in opravljati svojo funkcijo.

Jože Novak

Oskrba s toplotno energijo

V letošnji kurilni sezoni smo v okviru Komunalnega podjetja Komunala Kočevje skrbeli za približno 550 stanovanj, vrtec, stavbi PTT in SO, trgovino Samopostrežba in delno dom ostarelih v izgradnji. Že naslednje leto pa naj bi skrbeli že za nadaljnjih 800 stanovanj. Pri tem smo vezani na ogrevanje iz delovnih organizacij LIK oziroma Melamin ter lastno kotlovnico v Turjaški ulici.

Kot vsak začetek je bil tudi naš spremljan z vrsto težav, ki smo jih skušali odpraviti že v toku te kurilne sezone. Določene pomanjkljivosti pa se bodo odpravile šele sedaj v mrtvi sezoni. So pa določene stvari, ki močno vplivajo na ogrevanje, a jih mi sami ne bomo mogli odpraviti. Za odpravo le-teh se bomo morali dogovoriti s Samoupravno stanovanjsko skupnostjo. Eden največjih in najbolj perečih problemov ostaja prav gotovo cena ogrevanja. Ko so z otvoritvijo parovoda LIK – Melamin v sredstvih javnega obveščanja objavili, da bo sedaj ogrevanje za polovico ceneje, si je marsikdo krepko oddahnil. Žal pa to ni tako. Iz predloženih računov ugotavljamo, da je kg pare iz lesnih odpadkov le malenkostno cenejši od kg pare, pridobljen z mazutom.

Pojavljajo se tudi problemi s samimi stanovalci, ki se nikakor ne morejo sprijazniti s tem, da nekdo skrbi za njihovo ogrevanje. Zato še vedno sami vrtijo mešalne ventile, zapirajo ventile posameznih dvižnih vodov po svojih drvarnicah, če pa jim je prevroče, raje odprejo okno, kot pa da bi priprli ventil na radiatorju.

Sedaj nas čaka še dokončni poračun, da bomo videli, kako smo delali v tej za nas »štartni« sezoni. Izkušnje, ki smo si jih pridobili, nam bodo prav gotovo koristile za delo vnaprej. Upamo, da bo naše delo v naslednji sezoni še boljše. Že sedaj pa nam je jasno to, da bomo morali v naslednji sezoni preiti na plačevanje preko celega leta in to od meseca junija dalje.

KOMUNALA KOČEVJE

Letna konferenca občinske gasilske zveze

Občinska gasilska zveza Kočevje je imela 19. aprila svojo letno konferenco. Na njej so pregledali rezultate svojega dela v času od maja 1985 do aprila 1986. V razpravi po poročilu predsednika občinske gasilske zveze je sodeloval tudi predstavnik republiške gasilske zveze A. Ljubič. Pohvalil je delo OGZ Kočevje in med drugim poudaril, da sta skrb in prizadevanje za preventivno zaščito pred požari zelo velikega pomena. Ljudje, ki so za to delo odgovorni, ki se ubadajo in ukvarjajo s temi vprašanji, morajo dobiti moralno in materialno družbeno pomoč in podporo.

V načrtu za bodoče delo OGS Kočevje so delegati sprejeli pomembne sklepe in naloge. Velika pridobitev za gasilstvo in protipožarno varnost v občini bo dograditev oziroma preureditev gasilskega doma in ustanovitev gasilskega centra v Kočevju. Tako bo več možnosti za izobraževanje in medsebojno povezanost ter sodelovanje. Sklenili so, da se bodo tudi v prihodnje udeleževali tečajev za strokovno izpopolnjevanje članov iz preventivne dejavnosti. Člani gasilskih društev v krajevnih skupnostih pa morajo poskrbeti za medsebojno povezavo in še večjo obveščenost. Več bo treba storiti za pridobivanje novih članov predvsem pa za vključevanje žensk oziroma deklet v gasilske organizacije v občini Kočevje. Povečati bo treba pomoč pionirskim društvom »Mladi gasilec«, saj v šolah nimajo denarja za tehnično opremo za tovrstno vzgojo in izobraževanje pionirjev.

Pohvalna pa je zamisel programa OGZ Kočevje o vsestranski povezavi z vsemi delovnimi organizacijami, z društvi in s SIS na področju varstva pred požari in v prizadevanju za zaščito in obrambo. Uresničitev programa dela je odvisna od prizadevnosti članov in društev v povezavi z Občinsko gasilsko zvezo Kočevje.

VILKO ILC

Ali bomo v Kočevju ostali brez matične knjižnice

Pred enajstimi leti se je kočevska knjižnica preselila iz odmaknjenega doma telesne kulture na sedanjo lokacijo na Ljubljansko cesto 6 in v zelo kratkem času 100 % povišala obisk bralcev in izposojo knjig na dom. V sami knjižnici je tudi bralni kotiček z osemdesetimi različnimi domačimi in tujimi revijami in časniki. Knjižnica si tudi prizadeva razširiti krog uporabnikov. Zato organizira srečanja z literarnimi ustvarjalci in strokovnjaki za različna področja. Že od leta 1972 pa sodeluje z osnovnimi organizacijami sindikata ali direktno z organizacijo združenega dela. Vsako leto se priključi nekaj novih organizacij (letos npr. kolektiv Opreme in Ljubljanske banke). Te organizacije plačujejo članarine svojim zaposlenim oz. vsem družinskim članom. Na ta način smo pridobili že veliko bralcev. Članarina 200 din letno je v primerjavi s ceno knjig res le simbolična, toda taka vzpodbuda marsikomu odpre pot do knjige. Med 38.000 knjigami, kolikor jih imamo v naši knjižnici, je moč najti od strokovnih del in univerzitetnih učbenikov do romanov za razvedrilo.

V preteklih letih se je knjižničarska dejavnost v občini zelo razmahnila. Dosegli smo normativ 2 knjigi na prebivalca knjižne zaloge ter presegli izposojo 4 knjige na prebivalca občine, imamo ustrezno kadrovsko zasedbo. Ne moremo mimo problema, da so prostori prenatrpani s policami (knjige so celo po tleh) in da je vsa oprema knjižnice 100 % odpisana. Po normativih imamo sedaj le 1/3 potrebnih prostorov. Strokovni svet za knjižničarstvo SR Slovenije je pripravljen dati predlog za imenovanje Kočevske knjižnice kot matično pogojno do leta 1990, če bo občinska skupščina sprejela konkreten načrt, da ji v tem času zagotovi vsaj minimalne prostorske pogoje. Dolžnost matične knjižnice je skrb za strokovnost, organiziranost, povezanost in enotnost knjižničarstva v občini ter povezava s slovenskim in širšim prostorom.

V kolikor knjižnica ne dobi dodatnih prostorov, se bo potrebno odločiti, katera knjižnica izven občine naj bi opravljala ta dela namesto nje. Kočevska knjižnica je bila doslej po delu ena najuspešnejših knjižnic v Sloveniji. Zato upamo, da bomo kljub kriznim časom našli ustrezno rešitev.

EMA ŠTRUMBELJ

Kadrovski delavci bomo ustanovili svoje društvo

Ideja o ustanovitvi Društva kadrovskih delavcev Kočevje ni nova. Ker se kadrovski delavci pogosto čutimo osamljeni, strokovno nedorasli vsem problemom, s katerimi se vse pogosteje srečujemo, upamo, da nas bo društvo povezalo, združilo in strokovno bogatilo. Iniciativni odbor, ki je bil imenovan marca letos, je že pripravil osnutke pravil in programske usmeritve društva. V svoj krog smo povabili tudi kadrovske delavce iz Ribnice in ti so se nam tudi pridružili. Predvidevamo, da bomo imeli ustanovni sestanek v drugi polovici maja ali v začetku junija, tako da bi jeseni pričeli z aktivnostmi društva.

S. J.

Borci za izboljšanje gospodarskega položaja

Po opravljenih konferencah v petih terenskih organizacijah je bila konec aprila volilna skupščina Krajevnega združenja ZZB NOV Kočevje. Bila je skrbno pripravljena. Na njej je bilo podano podrobno poročilo o delu od januarja 1982 do aprila letos. Iz poročila izhaja, da ta borčevska organizacija v svojih vrstah vključuje 402 člana. V času štiriletnega mandata je umrlo 60 članov (od tega 33 moških in 27 žensk). V preteklem mandatnem obdobju so člani združenja pod predsedstvom Ivana Arka uspešno opravljali odgovorne naloge v skladu s programskimi usmeritvami. Ta organizacija je ob tesnem sodelovanju vseh terenskih organizacij bila vpeta v vse družbene tokove v okviru organizacij SZDL. Člani te organizacije spremljajo dogajanja v naši družbi in ekonomski razvoj. Pri tem pa opažajo neljube pojave, ki opozarjajo na pomanjkljivo družbeno zavest in zlorabo samoupravljanja. Zato so poudarili, da bodo tudi v prihodnje člani te organizacije vložili vrsto naporov ob sodelovanju ostalih, da se bodo sprejeta stališča dosledno uresničevala na vseh področjih družbenega življenja. Zavzeli so se, da dobijo vso podporo strokovno kreativno sposobni ljudje, ki naj postanejo nosilci hitrejšega gospodarskega razvoja v občini.

Pri vprašanjih iz klimatskega in zdraviliškega varstva so imeli vrsto pripomb in pričakujejo, da se bodo ta vprašanja razreševala v okviru denarnih zmožnosti.

V prihodnjem mandatnem obdobju bo to organizacijo vodil predsednik Robert Debeuc.

Viktor Dragoš

Na podlagi sklepa 6. izredne seje odbora za kadrovske in splošne zadeve z dne 22. 4. 1986 delovna organizacija

ITAS KOČEVJE
vabi k sodelovanju

mlade, ki so se pripravljeni priučevati za manj zahtevna pleskarska dela.

Vsi tisti, ki imajo voljo do dela z barvami, čopiči in avtomobili, imajo možnost priučevati se za avtoličarska dela in občudovati novo podobo izdelka, ki jo bodo oblikovali z lastno roko.
Želimo priučiti predvsem mlajše delavce z odsluženim vojaškim rokom in maksimalno starostjo 28 let.
Po uspešno zaključenem priučevanju, ki bo trajalo približno pol leta, bodo kandidati prejeli ustrezna spričevala.
Mladi fantje, ki ste zaradi opravičljivih pa tudi manj opravičljivih razlogov ostali brez poklica, odločite se, priglasite se. To je edinstvena priložnost! Pleskarski poklic pa ima še vedno bodočnost.
Prijave zbira kadrovska služba delovne organizacije ITAS do vključno 15. maja.

»ITAS« – KOČEVJE

Samoupravna stanovanjska skupn

Na podlagi 5., 7. in 8. člena Pravilnika o pogojih in merilih za dodeljevanje družbenih stanovanj pri Samoupravni stanovanjski skupnosti občine Kočevje (Uradni list SRS, št. 38/82, 34/83 in 2/85) ter sklepa zbora uporabnikov skupščine SSS občine Kočevje z dne 4. 4. 1986 o rešitvi ugovorov prosilcev za uvrstitev na prednostni vrstni red dodelitve družbenih stanovanj izdaja Samoupravna stanovanjska skupnost občine Kočevje

SKLEP

o prednostnem vrstnem redu dodelitve družbenih najemnih stanovanj, s katerimi razpolaga Samoupravna stanovanjska skupnost občine Kočevje:

Priimek in ime	Bivališče, zaposlitev	Št. dr. članov	Sk. št. točk
1. **Železnik Stanko**	Željne 42, LIK	5	183
2. **Pugelj Ančka**	Tržič 10, gost. p. Črnuče	4	178
3. **Brezar Ema**	Trata, Kočevje	3	175
4. **Hudorovič Vilma**	Marof, Kočevje	7	170
5. **Kajfež Marija**	Marof, Kočevje	1	170
6. **Vrbnjak Boris**	Podstene 7, soc. pod.	3	167
7. **Hudorovac Vili**	Mestni log, LIK	8	157
8. **Cuder Boris**	Trg zbora odp. 10, Gramiz	4	140
9. **Kapš Jože**	Šeškova 16, ŽITO	4	140
10. **Mihelič Amalija**	Trg zbora odp. 10, Tekstil.	4	134
11. **Dafič Fikret**	Salka vas 107, Varnost	5	134
12. **Ogrinc Dušan**	Ljubljanska 26/a, SGP Zidar	2	133
13. **Bagari Štefka**	Mahovnik 9, upok.	1	129
14. **Jordan Peter**	Kolodvorska 7, LIK	4	128
15. **Debeljak Irena**	Podgorska 6, Kulturni center	2	127
16. **Glušac Branko**	Roška 2, PTT	3	127
17. **Brkič Mato**	Slovenska vas 38, Snežnik	5	127
18. **Mrđa Peter**	Kolodvorska 8, Varnost	5	126
19. **Šerkezi Štefan**	Željne 42, Komunala	7	125
20. **Grabrijan Srečko**	Stara cerkev 40, Tekstilana	3	125
21. **Grabrovec Rudi**	Livold 59, TOZD Govedoreja	5	125
22. **Krošelj Nada**	Reška 7/a, Tekstilana	3	123
23. **Antunovič Marko**	Trg zbora odpos. 10, Snežnik	5	122
24. **Močnik Andrej**	Podgorska 6, ITAS	4	122
25. **Klarič Anica**	Stara cerkev 40, Inkop	3	122
26. **Škvorc Janko**	Trata XIII/8, Tekstilana	4	122
27. **Furlani Danica**	Trg zbora odpos. 2, RIS	3	115
28. **Nosan Zmago**	Trata XIV/12, LIK	5	115
29. **Antunovič Nedeljko**	Šalka vas 60, Snežnik	4	114
30. **Stanič Darinka**	Reška 13/a, VIGSO	4	112
31. **Bukovec Iztok**	Turjaška A–1, Melamin	3	112
32. **Bjelan Đorđe**	Reška 2, SGP Zidar	4	109
33. **Begič Mara**	Kajuhovo nas. 26, Kovigal	2	109
34. **Bakarič Anka**	Ljubljanska 3, VIGŠO	1	108
35. **Radat Josip**	Kidričeva 6, ŽITO	3	108
36. **Eror Veljko**	Trg zbora odpos. 21, LIK	4	107
37. **Došenovič Rade**	Mahovnik 24, Varnost	4	105
38. **Dragojevič Nedeljko**	SD SGP Zidar, ZIDAR	3	105
39. **Škoda Julijana**	Dolga vas 39, Trikon	3	105
40. **Keglevič Drago**	Trg zbora odpos. 55, PTT	5	104
41. **Ratko Vinko**	Cvišlerji 1, TOZD Goved.	4	103
42. **Oražem Jože**	Šalka vas 91, ITAS	5	103
43. **Ilišin Drago**	Črnomaljska 23, SGP/Zidar	4	102
44. **Dražetič Luka**	Mlaka 2, TOZD Govedoreja	4	101
45. **Buljubašič Mirsada**	Cesta na sta. 1, LIK	4	101
46. **Brkič Vehab**	Trata XIII/8, Tekstilana	4	99
47. **Poje Vesna**	Kidričeva 8, TOZD Rog	2	99
48. **Josipovič Ivica**	Mestni log, Gramiz	4	95
49. **Gačič Ivica**	Koprivnik 19, TOZD Rog	5	93
50. **Jurič Franjo**	Ljubljanska 5, LIK	5	92
51. **Horvat Aleksander**	Cvišlerji 2, TOZD Goved.	3	90
52. **Križ Miranda**	Trg zbora odpos. 4, Tiskar.	4	90
53. **Zupančič Mira**	Ljubljanska 5, Inkop	4	89
54. **Perlaskaj Hilj**	Trg zbora odpos. 1, Melamin	4	88
55. **Avdič Smail**	Mahovnik 24, TOZD Goved.	4	87
56. **Topalovič Jago**	Breg 25, TOZD Goved.	3	84
57. **Božič Milovan**	Ljubljanska 5, SGP Zidar	3	84
58. **Bečič Saib**	Šeškova 28, SGP Zidar	3	76
59. **Radič Drago**	Kajuhovo nas. 36, SGP Zidar	4	72
60. **Kojanovič Drago**	Šalka vas 105, SGP Zidar	4	67
61. **Begič Jurica**	Šalka vas 107, integral	4	65
62. **Zorič Neđo**	Šalka vas 105, SGP Zidar	3	57
63. **Šolaja Slavica**	Trg zbora odpos. 16, LIK	1	52

Ta prednostni vrstni red za dodelitev družbenih najemnih stanovanj velja od 16. 4. 1986 dalje, in sicer za dobo 1 leta.

Z navedenim datumom preneha veljati dosedanji prednostni vrstni red za dodelitv družbenih najemnih stanovanj.

Samoupravna stanovanjska skupnost
občine Kočevje
Predsednik skupščine:
Drago AUPIČ, l. r.

Na podlagi 5., 7., 8. in 18. člena Pravilnika o pogojih in merilih za dodeljevanje družbenih stanovanj pri Samoupravni stanovanjski skupnosti občine Kočevje (Uradni list SRS, št. 38/82, 34/83 in 2/85) ter sklepa zbora uporabnikov skupščine SSS občine Kočevje z dne 4. 4. 1986 o rešitvi ugovorov prosilcev za uvrstitev na prednostni vrstni red dodelitve družbenih stanovanj za upokojence izdaja Samoupravna stanovanjska skupnost občine Kočevje

SKLEP

o prednostnem vrstnem redu dodelitve družbenih najemnih stanovanj v razpolagalni pravici Samoupravne stanovanjske skupnosti občine Kočevje – za upokojence

Priimek in ime	Bivališče	Št. dr. članov	Sk. št. točk
1. **Jakovac Jože**	Trg zbora odpos. 2	3	161
2. **Simel Terezija**	Stari log 4	3	156
3. **Šijanec Marija**	Turjaška Č/7	2	153
4. **Štimec Anton**	Trg zbora odpos. 2	3	149
5. **Majetič Marija**	Ljubljanska 14	1	136
6. **Bagari Štefka**	Mahovnik 9	1	127
7. **Jerina Dragica**	Šalka vas 2	1	122
8. **Pintar Zofija**	Črnomaljska 8	1	115
9. **Vukoman Anđa**	Trg zbora odpos. 1	1	109
10. **Benet Jožefa**	Kolodvorska ul. 21	1	107
11. **Tabor Veronika**	Turjaška ul. 6	1	104
12. **Volf Frančiška**	Kočevska Reka 8	1	79
13. **Fekonja Antonija**	Onek 4	2	69

Ta prednostni vrstni red za dodelitev družbenih najemnih stanovanj za upokojence velja od 16. 4. 1986 dalje, in sicer za dobo 1 leta. Z navedenim datumom preneha veljati dosedanji prednostni vrstni red za dodelitev družbenih najemnih stanovanj upokojencem.

Samoupravna stanovanjska skupnost
občine Kočevje
Predsednik skupščine:
Drago AUPIČ, l. r.

PREDLOGI

za konstituiranje skupnih organov skupščine Samoupravne stanovanjske skupnosti za obdobje 1986 – 1990

I. Odbor za samoupravo, organizacijo in finance:
1. **Nevenka Križ,** Trikon Kočevje — predsednica
2. **Emil Krese,** Inkop Kočevje — podpredsednik
3. **Sonja Rede,** Itas Kočevje — član
4. **Marija Zupančič,** Melamin — član
5. **Andrej Pečnik,** Snežnik — član
6. **Ljubica Vogrin,** DSSS SOZD-GK — član
7. **Veronika Guštin,** PTT Kočevje — član
8. **Janko Jurca,** ZKGP — član
9. **Igor Resinovič,** KS Rudnik–Šalka v. — član
10. **Tomaž Arko,** Ljubljanska banka — član
11. **Valentin Mavrin,** SGP Zidar — član

II. Odbor za graditev prenovo in gospodarjenje
1. **Verena Kvran,** Snežnik — predsednica
2. **Dušan Smola,** KS Ivan Omerza — podpredsednik
3. **Ivan Derenda,** KS Kočevje–mesto — član
4. **Zvone Velikonja,** LIK Kočevje — član
5. **Peter Pantar,** Elektro Kočevje — član
6. **Anton Oberstar,** Obrtno združenje — član
7. **Majda Javoršek,** SDK Kočevje — član
8. **Tone Vlašič,** ZKGP KG — član
9. **Branko Heindler,** Kočevski tisk — član
10. **Emil Mihelič,** Mercator — član
11. **Milan Križaj,** SGP Zidar — član

III. Odbor za solidarnost
1. **Janez Košir,** LIK Kočevje — predsednik
2. **Mara Jurjevič,** Varnost — podpredsednica
3. **Alojz Ščurk,** Integral — član
4. **Dragica Janša,** Osnovna šola — član
5. **Nada Novak,** KS Kočevje–mesto — član
6. **Jože Špolar,** KS Stara cerkev — član
7. **Majda Curl,** Tekstilana — član
8. **Franc Glavič,** DO GG — član
9. **Anka Poberaj,** Avto Kočevje — član

IV. ODBOR ZA SLO IN DS
1. **Filip Sporčič,** predsednik skupščine SSS — predsednik
2. **Verena Kavran,** pred. odbora za GPG — podpredsednik
3. **Dušan Oražem,** vodja DSSS — član
4. **Nevenka Križ,** pred. odbora za SOF — član
5. **Janez Košir,** pred. odbora za solidarnost — član
6. **Alojz Čampa,** KS Kočevje–mesto — član
7. **Marjan Mrvar, DSSS SSS** — član

V. Komisija za stanovanjske zadeve borcev NOV
1. **Rezka Ožura** — predsednica
2. **Ivan Arko** — podpredsednik
3. **Jože Žagar** — član
4. **Stane Poljanšek** — član
5. **Marija Kramar** — član
6. **Stane Pintar** — član
7. **Ivan Mrak** — član

VI. Komisija za stanovanjske zadeve upokojencev
(Komisija še ni imenovana.)

VII. Komisija za delno nadomeščanje stanarine
1. **Nada Novak,** Tekstilana — predsednica
2. **Jože Špolar,** KS Stara c. — podpredsednik
3. delegira Obč. skupnost soc. skrbstva
4. delegira Obč. skupnost soc. skrbstva
5. delegira KS, iz katere je prosilec

VIII. Komisija za presojo določitve stanarine
1. **Emil Krese,** Inkop — predsednik
2. **Ivan Derenda,** KS Kočevje — podpredsednik
3. **Emil Mihelič,** Mercator — član
4. **Tomaž Arko,** LB Kočevje — član
5. **Valentin Mavrin,** Zidar — član

IX. Skupina delegatov za zbor uporabnikov skupščine Zveze stanovanjskih skupnosti Slovenije
1. **Filip Sporčič,** predsednik skupščine SSS,
2. **Alenka Masterl,** podpr. skup. SRS,
3. **Božidar Dobnikar,** pred. zb. upo. sk. SSS,
4. **Nevenka Križ,** pred. odora za SOF,
5. **Janez Košir,** pred. odbora za solidarnost,
6. **Verena Kavran,** pred. odbora za GPG.

X, Skupina delegatov za skupščino socialne varnosti občine Kočevje
1. **Filip Sporčič,** KS Kočevje–mesto
2. **Alenka Masterl,** Kočevje–mesto
3. **Božidar Dobnikar,** Itas Kočevje
4. **Ciril Svetličič,** KS Rudnik–Šalka vas
5. **Bojan Rupnik,** Gramiz
6. **Valentin Mavrin,** SGP Zidar
7. **Nevenka Križ,** Trikon Kočevje
8. **Emil Krese,** Inkop Kočevje
9. **Janez Košir,** LIK Kočevje
10. **Mara Jurjevič,** Varnost
11. **Majda Javoršek,** SDK Kočevje
12. **Dušan Smola,** KS Ivan Omerza.

Kočevje, 24. 4. 1986

Poziv za vložitev prijav za uveljavitev delne nadomestitve stanarine v letu 1986

Samoupravna stanovanjska skupnost občine Kočevje poziva vse imetnike stanovanjske pravice, ki imajo nizke dohodke, da na podlagi samoupravnega sporazuma o uresničevanju socialnovarstvenih pravic (Uradni list SRS 26/84) vložijo prijavo za delno nadomestitev stanarine na obrazcu SPN-1 (»Vloga za uveljavitev socialnovarstvenih pravic«). Upravičenci, ki so v preteklem letu že prejeli delno nadomestitev stanarine, vložijo prijavo na enostavnejšemu obrazcu SPN-1 (»Vloga za uveljavitev socialnovarstvenih pra- uveljavitev socialno-varstvenih pravic«).

Delna nadomestitev stanarine se bo obračunala od 1. januarja 1986 dalje za vse one, ki bodo oddali izpolnjen in potrjen obrazec SPN-1 ali SPN-2 **do vključno 16. junija 1986** na Samoupravni stanovanjski skupnosti, Kočevje, Kočevje, Ljubljanska c. 19/I.

Seveda bodo upoštevane tudi vse vloge, ki so jih upravičenci že sami oddali pred objavo tega razpisa.

Vloge, ki bodo oddane po 16. 6. 1986, bodo obračunane s prvim dnem v naslednjem mesecu.

Pravico do delne nadomestitve stanarine imajo družine in posamezniki, katerih skupnih mesečni dohodki in prejemki v letu 1985 niso presegali
- pri zaposlenem članu 30.232.- din,
- pri vzdrževanem članu 23.636.- din

Primer izračuna: v 3-članski družini je en zaposlen in ostala dva vzdrževana, torej so mejni dohodki družine:

en zaposlen član	30.232.- din
dva vzdrževana čl.	47.272.- din
skupni mejni dohodki družine	77.504.- din

Če povprečni skupni mesečni dohodki in prejemki te družine v letu 1985 niso presegli zneska 77.504.- din, je ta družina upravičena do delne nadomestitve stanarine v letu 1986.

Višina delne nadomestitve se potem izračuna tako, da se OD obračunane stanarine (znesek na položnici) odšteje **znosna stanarina,** ki znaša za:
- enočlansko družino 6,8 %
- dvočlansko družino 6,0 %
- tročlansko družino 4,6 %
- štiričlansko družino 4,0 %
- petčlansko družino 3,2 %
- šestčlansko družino 3,1 %
- sedem in veččlansko 2,3 % od skupnih mesečnih dohodkov in prejemkov družine.

Opozarjamo vse upravičence, da je treba pri dohodkih in prejemkih upoštevati **povprečno vrednost** za obdobje, ki se uporablja za obračun. Vsa dodatna pojasnila dobijo upravičenci pri delovni skupnosti strokovne službe SSS, Kočevje, Ljubljanska c. 19/I ali po telefonu 851-394 (tov. Popovičeva).

Samoupravna stanovanjska skupnost občine Kočevje

Na podlagi Zakona o stanovanjskem gospodarstvu (Uradni list SRS, št. 3/81, 34/83, 24/85 in 1/86), 25. člena Pravilnika o pogojih in merilih za pridobitev posojil iz združenih sredstev vzajemnosti v občini Kočevje (Uradni list SRS, št. 17/85) ter z namenom, da se pospeši gradnja stanovanj za delavce, razpisuje Samoupravna stanovanjska skupnost občine Kočevje

I. NATEČAJ v letu 1986 za pridobitev posojila

1. **za gradnjo individualnih stanovanj in stanovanjskih hiš ter za prenovo nad 50 % vrednosti standardneg stanovanja – 45.000.000,00 din**
2. **za gradnjo, nakup, adaptacijo in prenovo stanovanj in stanovanjskih hiš delavcem, zaposlenim pri samostojnih obrtnikih in kmetom kooperantom – 1.500.000,00 din**
3. **za adaptacijo individualnih stanovanj in stanovanjskih hiš do 50% % vrednosti standardnega stanovanja – 16.000.000,00 din**
4. **za organizacije združenega dela in delovne skupnosti za adaptacijo in prenovo oz. toplotno izolacijo družbenih stanovanj – 16.000.000,00 din**
5. **za OZD in delovne skupnosti za graditev stanovanj na podeželju – 10.000.000,00 din**

Samoupravna stanovanjska skupnost občine Kočevje lahko naknadno zmanjša vsoto posojil, če bo prišlo do občutnega izpada sredstev zaradi negativnih rezultatov pri združevalcih sredstev za vzajemnost ob periodičnih in zaključnih računih.

Od individualnih prosilcev lahko dobijo posojilo:
- delavci, ki združujejo delo v delovnih organizacijah združenega dela in delovnih skupnostih s sedežem v občini Kočevje (podpisnice samoupravnega sporazuma o temeljih plana Samoupravne stanovanjske skupnosti občine Kočevje) in ki združujejo sredstva vzajemnosti v dogovorjenem roku in obsegu ali se jim združevanje deloma ali v celoti odloži;
- kmetje kooperanti in združeni kmetje, ki združujejo delo in sredstva v kmetijskih zadrugah in drugih oblikah združevanja kmetov s sedežem v občini Kočevje, ter so preko svojega združenja pristopili k Samoupravnemu sporazumu o temeljih plana stanovanjske skupnosti in združujejo sredstva za vzajemnost;
- upokojenci in invalidi, ki imajo stalno bivališče na območju občine Kočevje;
- delavci, zaposleni pri delovnih ljudeh, ki samostojno z osebnim delom opravljajo dejavnost s sredstvi v lasti občanov, ki združujejo sredstva vzajemnosti v stanovansjki skupnosti.

Pogoji za pridobitev posojila za gradnjo, nakup, prenovo ali adaptacijo individualnih stanovanj in stanovanjskih hiš:
- da predložijo soglasje svoje organizacije združenega dela ali delovne skupnosti, da lahko dobijo posojilo po tem natečaju v primeru, če gradijo, kupujejo, prenavljajo ali adaptirajo stanovanje ali stanovanjsko hišo izven območja občine Kočevje, vendar v območju do 70 km od delovnega mesta; če delavec prosi za posojilo za nameravana dela v oddaljenosti nad 70 km od delovnega mesta, prejme posojilo pri stanovanjski skupnosti, če

...ost občine Kočevje

OZD ali DS da soglasje in je predhodno že sama dodelila posojilo delavcu za isti namen;
- da podajo izjavo, da niso sami ali njihovi družinski člani, ki rešujejo stanovanjski problem, lastniki vseljivega ustreznega stanovanja ali stanovanjske hiše ali počitniške hiše, ki presega 50 m² uporabne tlorisne površine, ter se lahko vsakodnevno vozijo na delo;
- da porabijo kupnino lastne stanovanjske enote za nakup ali graditev stanovanjske enote, za katero prosijo posojilo;
- da namensko varčujejo najmanj 2 leti ali imajo premostitveno posojilo na podlagi namenskega varčevanja pri banki za gradnjo, nakup stanovanja ali stanovanjske hiše, ali za adaptacijo, če presega pri adaptaciji 50 % vrednosti novogradnje standardne stanovanjske površine (90 m²) in so že prejeli posojilo na podlagi dveletnega namenskega varčevanja;
- če ima delavec pri gradnji stanovanja ali stanovanjske hiše zaključeno V. gradbeno fazo, lahko prejme posojilo brez namenskega varčevanja;
- ča ima dograjeno stanovanjsko hišo do vključno II. gradbene faze ali sklenjeno končno kupoprodajno pogodbo za montažno hišo;
- če bodo sprostili družbeno stanovanje, ki ga zasedajo in ga praznega predali za nadaljnje reševanje;
- da je delavec lastnik ali solastnik stanovanja, katerega gradi, prenavlja ali adaptira;
- če delavec ni lastnik ali solastnik stanovanja, katerega gradi, prenavlja ali adaptira, predloži dovoljenje k izvajanju nameravanih del od lastnika stanovanja (staršev oziroma bližnjega sorodnika kot uporabnika stanovanja po 5. členu ZSR) izjavo, da si bo tako zadovoljivo in konč o rešil stanovanjski problem;
- če bo z adaptacijo stanovanja ali stanovanjske hiše povečal stanovanjsko površino ali število stanovanjskih prostorov, vendar do 90 m2, ali uporabil kvalitetnejšo izvedbo toplotnih in hidroizolacij, uvedel ali moderniziral sanitarne naprave, uvedel sistem ogrevanja na gorivo domačega izvora, zamenjal celotno strešno kritino, okna, vrata, pode.

Delavec mora k obrazcu prošnje priložiti:
1. posojilno pogodbo iz namenskega varčevanja za stanovanje ali posojilno pogodbo za premostitveno posojilo na podlagi namenskega varčevanja pri banki (pri gradnji, nakupu ali adaptaciji stanovanja ali stanovanjske hiše z nad 50 % vrednosti novogradnje standardne stanovanjske površine);
2. gradbeno dovoljenje ali potrdilo, da ni potrebno gradbeno dovoljenje, ter kupoprodajno pogodbo pri nakupu stanovanja ali stanovanjske hiše;
3. zemljiškoknjižni izpisek o lastništvu oz. solastništvu stanovanja ali stanovanjske hiše oziroma soglasje lastnika stanovanja o dovolitvi nameravanih del;
4. evidenčni list, v katerega vsak prosilec vpiše odobreno posojilo za prosilca in drugega družinskega člana za isto individualno gradnjo, nakup, adaptacijo ali prenovo stanovanja ali stanovanjske hiše (potrdi ga OZD prosilca in OZD družinskih članov);
5. predračun za adaptacijo ali prenovo stanovanja ali stanovanjske hiše.

Udeleženci natečaja za posojilo lahko predložijo k prošnji zdravniško potrdilo o zdravstvenem stanju članov družine za kronično bolezen, katero naj bi pogojevale dosedanje stanovanjske razmere. Udeleženci NOV lahko predložijo potrdilo ZZB NOV Kočevje o njihovi udeležbi v narodnoosvobodilnem boju.

Skupna vsota posojil, ki jih dobi delavec, ne sme presegati:

– pri zadružni vrstni hiši in nakupu stanovanja	80 %
– pri zadružni individualni gradnji	75 %
– pri gradnji individualne stanovanjske hiše	60 %
– pri prenovi ali adaptaciji z do 50 % vrednosti novogradnje standardne stanovanjske hiše	60 %

Predračunske oz. končne cene stanovanja ali stanovanjske hiše ob upoštevanju standardne stanovanjske površine 90 m²; povprečna cena 1 m² standardne stanovanjske površine v občini Kočevje znaša 132.600,00 din in se bo uporabila pri tem natečaju.

Prosilci lahko dobijo posojilo pri Samoupravni stanovanjski skupnosti občine Kočevje v naslednji višini

Povprečni mesečni dohodek na člana družine v primerjavi s povpr. mes. čistim OD na zaposlenega delavca v SRS v letu 1985	Višina posojila: Novogradnja ali prenova z nad 50% vrednosti standardnega stanovanja	Višina posojila: Adaptacija do 50% vrednosti standardnega stanovanja
do 27.483,00	1.000.000,00	500.000,00
nad 27.483,00 do 41.225,00	900.000,00	450.000,00
nad 41.225,00 do 54.967,00	780.000,00	390.000,00
nad 54.967,00 do 65.960,00	650.000,00	325.000,00
nad 65.960,00	510.000,00	255.000,00

Posojilo za delavce v okviru stanovanjske zadruge se poveča za 25 % od posojila za individualno gradnjo stanovanjske hiše, za delavce pri zasebnem obrtniku za 50 %, za kmete kooperante pa za 150 %. Doba vračanja posojila za gradnjo, nakup in adaptacijo z nad 50 % vrednosti novogradnje standardnega stanovanja je 20 let za izračun mesečnih anuitet prvih pet let. Mesečna anuiteta se po petih letih odplačevanja poveča za 12,5 %, po desetih letih pa še za 12,5 %, prve mesečne anuitete. Obrestna mera je 7 % letno. Doba vračanja posojila za prenovo in adaptacijo stanovanj z do 50 % vrednosti novogradnje stadardnega stanovanja je 15 % za izračun mesečnih anuitet prvih pet let. Najnižja anuiteta 1.500,00 din, najnižje posojilo je 100.000,00 din.

Za isto gradnjo, nakup, prenovo ali adaptacijo stanovanja ali stanovanjske hiše pridobi posojilo delavec pri SSS občine Kočevje le enkrat in samo en član družine v najvišjem pripadajočem znesku po natečaju. Za prenovo in adaptacijo stanovanja ali stanovanjske hiše lahko prejme delavec posojilo tudi večkrat, vendar vedno za različna dela. Med vsako odobritvijo posojila za prenovo ali adaptacijo stanovanja ali stanovanjske hiše mora preteči najmanj 5 let. Pri tem vsa pridobljena posojila pri stanovanjski skupnosti ne smejo presegati zneska posojila za graditev stanovanja ali stanovanjske hiše, ki bi ga lahko prejel isti delavec.

Posojilo za gradnjo stanovanjske hiše lahko prejme delavec v roku 7 let od izdaje gradbenega dovoljenja. Prvo posojilo za prenovo ali adaptacijo stanovanja ali stanovanjske hiše lahko prejme delavec po preteku 12 let od izdaje gradbenega dovoljenja oziroma 7 let od prejetega posojila pri stanovanjski skupnosti za novogradnjo. Upošteva se pogoj, ki je ugodnejši za prosilca. Delavec, ki je že prejel posojilo za isto investicijo pri stanovanjski skupnosti v drugi občini, lahko prejme pri stanovanjski skupnosti občine Kočevje posojilo le za razliko od valoriziranega posojila stanovanjske skupnosti v drugi občin do višine posojila, ki mu pripada pri stanovanjski skupnosti Kočevje.

Organizacije združenega dela in delovne skupnosti prejmejo posojilo za gradnjo stanovanj na podeželju in za prenovo ali adaptacijo stanovanj do 50 % vrednosti novogradnje standardnega stanovanja oziroma za toplotno izolacijo stanovanj v družbeni lastni pod naslednjimi pogoji:
- da imajo sedež v občini Kočevje in so podpisale Samoupravni sporazum o temeljih plana Samoupravne stanovanjske skupnosti občine Kočevje, ter podajo v prošnji naslednjo izjavo:
  a) da združujejo sredstva za vzajemnost v dogovorjenem roku in obsegu;
  b) če začasno niso sposobne oblikovati dovolj sredstev v skladu skupne porabe za načrtovani obseg stanovanjske graditve, ki vrednostno ni večji od 4 % celotne mase bruto osebnih dohodkov v tem obdobju in združujejo sredstva vzajemnosti v dogovorjenem roku in obsegu;
  c) da niso sposobne združevati sredstev vzajemnosti in jim zbor uporabnikov skupščine stanovanjske skupnosti začasno, deloma ali v celoti odloži obveznost plačila obračunanega prispevka za vzajemnost;
- da podajo v prošnji izjavo, da porabljajo posojilo iz sredstev vzajemnosti za reševanje stanovanjskih vprašanj svojih delavcev na območju občine Kočevje in na območju, kjer imajo sedež njihove delovne enote ali izpostave;
- da podajo v prošnji izjavo, da so sprejele samoupravne splošne akte o osnovah in merilih, za reševanje stanovanjskih vprašanj delavcev, usklajene z Zakonom o stanovanjskem gospodarstvu in z družbenim dogovorom o skupnih osnovah za zagotavljanje in usklajevanje samoupravnih družbeno-ekonomskih odnosov na področju stanovanjskega gospodarstva v SR Sloveniji;
- da predložijo letni načrt sklada skupne porabe, iz katerega je razviden priliv in odliv sredstev za financiranje prenove in adaptacije stanovanj;
- da predložijo planirane potrebe stanovanj in program reševanja stanovanjskih vprašanj svojih delavcev;
- da podajo v prošnji izjavo, da v preteklem letu niso prekoračile družbeno dogovorjenih meril za oblikovanje ali dodelitev sredstev za osebne dohodke;
- da podajo v prošnji izjavo, da so sprejeli na ustrezen način obveznosti zagotavljanja lastne udeležbe, vračilo anuitet in izpolnjevanje obveznosti iz že odobrenih posojil iz združenih sredstev vzajemnosti;
- da podajo v prošnji izjavo, da jim posojilo po tem natečaju skupaj z drugimi sredstvi omogoča zaključevanje finančne konstrukcije za prenovo ali adaptacijo načrtovanega števila stanovanjskih enot;
- da predložijo sanacijski program, če poslujejo z izgubo;
- da predložijo soglasje hišnega sveta v stanovanjski hiši, kjer se nahaja navedeno stanovanje za prenovo ali adaptacijo, če gre pri tem tudi za preurejanje podstrešnih, kletnih, in drugih skupnih prostorov v stanovanjski hiši v družbeni lasti;
- da predložijo dovoljenje odgovornega projektanta, kadar gre za povečanje stanovanjskih prostorov;
- da predložijo dovoljenje Skupščine občine Kočevje s potrebnimi soglasji za nameravano adaptacijo ali prenovo;
- da predložijo izjavo o povprečnem čistem mesečnem OD v organizaciji združenega dela ali delovni skupnosti v letu 1985;
- da predložijo predračun za nameravano prenovo ali adaptacijo.

Organizacije združenega dela in delovne skupnosti dobijo posojilo pri stanovanjski skupnosti Kočevje za graditev stanovanj na podeželju v višini kot bi ga dobil isti investitor za nakup stanovanja v družbeni usmerjeni stanovanjski gradnji, za adaptacijo oziroma prenovo stanovanja pa v višini 60 % kot bi ga dobil isti investitor za nakup stanovanja v družbeni usmerjeni stanovanjski gradnji in sicer na ceno 1 m² stanovanja, veljavno v času natečaja. Višina pripadajočega posojila pri stanovanjski skupnosti Kočevje ne sme presegati 50 % predračunske vrednosti adaptacije ali prenove. Obrestna mera je 7 % letno. Organizacije združenega dela in delovne skupnosti vračajo posojilo v polletnih anuitetah. Za organizacije s področja šolstva, zdravstva, otroškega varstva in socialnega skrbstva je višina posojila trikrat večja od zgoraj navedene.

Natečaj za pridobitev posojil velja do vključno 31. maja 1986. Organizacije združenega dela in delovne skupnosti ter delavci vložijo potrjene in preverjene prošnje od delovnih organizacij z vso potrebno dokumentacijo v predpisanem natečajnem roku na **Ljubljansko banko – Stanovanjsko komunalno banko Ljubljana – enoto Kočevje.**

Delavci prejmejo obrazce za prošnjo pri Ljubljanski banki – Stanovanjskokomunalni banki Ljubljana, enoti Kočevje. Samoupravna stanovanjska skupnost občine Kočevje bo sprejela sklep o dodelitvi posojil oz. o vrstnem redu za dodelitev posojil.

Tolmačenje določil pravilnika o pogojih in merilih za pridobitev posojil iz združenih sredstev vzajemnosti v občini Kočevje in določil tega natečaja daje Odbor za graditev, prenovo in gospodarjenje skupščine SSS občine Kočevje.

Kočevje, 24.4.1986

SSS občine Kočevje
Odbor za graditev, prenovo in gospodarjenje
Podpredsednik:
Franc RUPNIK, l. r.

Gospodarjenje z družbenimi sredstvi mora omogočiti višjo kakovost življenja ter bolj humane in kulturnejše medsebojne odnose.

OBČINSKA RAZISKOVALNA SKUPNOST KOČEVJE
Štev.: 152/2-1-ES/ŠU-85
Datum: 4. 3. 1986

Na podlagi 30. člena Samoupravnega sporazuma o ustanovitvi Občinske raziskovalne skupnosti Kočevje in v skladu s planom te skuposti za leto 1986, sprejetim na seji skupščine dne 4. marca 1986, objavlja Občinska raziskovalna skupnost Kočevje

RAZPIS
za izvajanje programa občinske raziskovalne skupnosti Kočevje za leto 1986

1

Občinska raziskovalna skupnost Kočevje razpisuje za leto 1986 izvajanje naslednjih raziskovalnih nalog:
1. Usklajevanje staleža divjadi (predvsem jelenjadi) s stanjem gozda
2. Hidrogeološke raziskave za zaščito in sanacijo glavnih zajetij občine Kočevje
3. Ugotavljanje vplivov posameznih onesnaževalcev Rinže
4. Izbira ustreznih agrotehničnih ukrepov za povečanje ekonomičnosti proizvodnje mleka in mesa na osnovi intenziviranja proizvodnje in koriščenja na doslej manj izkoriščenih območjih travnikov (nadaljevanje)
5. Raziskave na področju etnoloških, zgodovinopisnih in gospodarskih prikazov z občinskega območja
7. Varstvo naravne in kulturne dediščine na območju občine Kočevje
8. Analiza učinkov aktivnega odmora med delom v DO Trikon in DO Vezenine Bled TOZD Kočevje.

2.

Občinska raziskovalna skupnost ima za vse raziskovalne projekte (naloge) iz točke 1 na razpolago 2.960.000 din. Zahtevek za sofinanciranje predloži uporabnik. Odbor za družbeno planiranje in svobodno menjavo dela po oceni posameznih raziskovalnih projektov določi o izbiri in višini dosežka pri sofinanciranju.

3.

Občinska raziskovalna skupnost ne nastopa kot nosilec raziskovalnih nalog. Skupnost sodeluje pri sofionanciranju raziskovalnih nalog z največ 30 odstotki vrednosti (stroškov) raziskave.

Predlagatelji oz. izvajalci morajo predložiti program raziskovalne naloge z vsemi stroški in kalkulacijo pokrivanja stroškov.

Raziskovalna naloga mora biti aplikativne narave in za znanega uporabnika.

4.

Projektne naloge raziskave oziroma program raziskave mora vsebovati najmanj naslednje:
1. razvrstitev programa in naziv raziskovalne naloge z vrsto preiskave.
2. predlagatelja
3. izvajalca z nosilci naloge ter sodelavci
4. izhodišče in cilj raziskave
5. namen raziskave
6. metode dela in časovni potek
7. finančni predračun raziskovalne naloge
8. finančni predračun raziskovalne naloge za leto 1986
9. predlog financiranja.

5.

Predlagatelji vlagajo zahtevke po razpisnih kriterijih na občinsko raziskovalno skupnost do 15. maja 1986.

6.

Z izvajalci bodo sklenjene pisne pogodbe, s katerimi se predvsem ureja sofinanciranje, z roki poravnane obveznosti in potek raziskovalnega dela z izdelavo poročil o izvajanju raziskave.

Občinska raziskovalna skupnost Kočevje

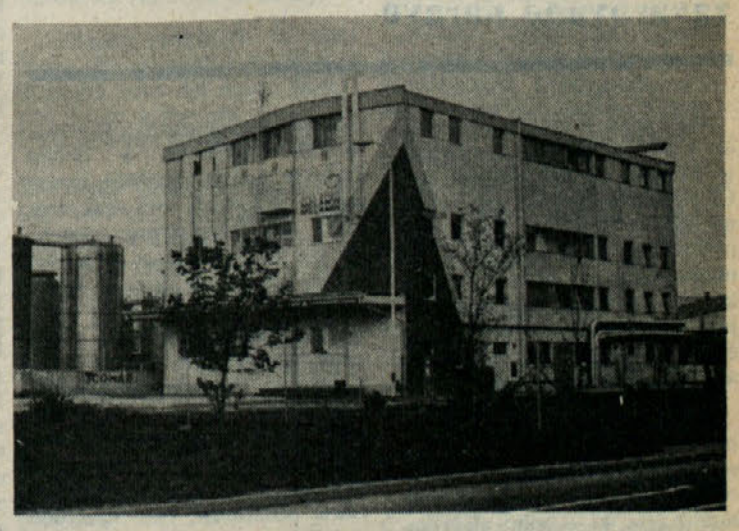

Nov obrat v Melaminu Kočevje

V MELAMINU Kočevje so 29. aprila slovesno predali namenu nov obrat SMOLE II. Z njim se bodo povečale kapacitete za proizvodnjo sintetičnih smol iz sedanjih 9 tisoč ton na 15 tisoč ton letno.

Melamin proizvaja predvsem sintetične smole za papirno industrijo, smole za izdelavo laminalov, lepilo ter smole za industrijo barv in lakov. Nov obrat je stal 410 milijonov dinarjev, od tega je 60 odstotkov lastnih sredstev, ostalo so zbrali sovlagatelj. Obrat je bil zgrajen 2 meseca pred rokom, in to v okviru finančne konstrukcije, kar je vsekakor redkost.

Oprema je v celoti domača. Izdelala jo je Prva Iskra iz Bariča. Veliko zaslug, da je bila investicija uspešno zaključena, ima tudi sestavljena organizacija KEMIJA, katere član je tudi Melamin.

Mojca Lunder

Odgovornost pri zaščiti pred požari

Ocena enoletnega dela občinske gasilske zveze kaže, da so bile usmeritve dane predvsem na operativno preventivno dejavnost v vseh 21 gasilskih društvih. Posebno skrb pa je predsedstvo posvetilo obnovi gasilskega doma v Kočevju, kjer bo v bodoče deloval gasilski center.

Na področju strokovnega izobraževanja so priredili tečaj za nižje častnike, ki ga je obiskovalo 64 slušateljev. Zraven ostalega gradiva so na tečaju posebej tečajnike seznanili z osnovami reševanja v primeru nesreč z nevarnimi snovmi. V pripravah na občinsko, področno in republiško tekmovanje za memorial tov. Matevža Haceta, pokojnega predsednika Gasilske zveze Slovenije, so izvedli dopolnilno strokovno izobraževanje. V to izobraževanje so vključili preko 200 članov operativnih enot, 10 članic GD Struge, 40 mladincev, 10 mladink GD Kočevska Reka in 80 pionirjev. Te oblike izobraževanja se je u deležilo preko 340 članov gasilskih društev. 161 pionirjev, ki delujejo v pionirskih društvih »Mladi gasilec«, je uspešno opravilo preizkus znanja za pridobitev bronaste, srebrne in zlate značke »Preprečujemo požare«. Uspešno je bilo sodelovanje pri izvajanju dopolnilnega strokovnega izobraževanja gasilskih enot civilne zaščite. Uspešni so bili na področju tekmovanj in prirejanju praktičnih vaj. Komisije za preventivno dejavnost pri gasilskih društvih so opravile preko 2.500 pregledov stanovanjskih in ostalih stavb. Podatki o delu kažejo, da komisije za preventivno dejavnost zadovoljivo opravljajo svoje delo. Operativne enote gasilskih društev so imele v tem obdobju 23 pozivov za intervencije. Od tega je bilo 19 pozivov zaradi nastalih požarov, 1 zaradi eksplozije v Strugah in trije zaradi drugih dogodkov. Podatki o požarih kažejo, da so gasilci vse nastale požare uspešno pogasili. Za opravljeno delo zaslužijo vse priznanje. V minulem letu in preteklih letih je bilo ob izdatni pomoči članov gasilskih društev veliko storjenega pri gradnji in obnovi gasilskih orodišč v Livoldu, Vasi, Podpreski, Koprivniku in Rudniku ter Ložinah.

Tehnična opremljenost posameznih društev pa ni zadovoljiva. Zato bo potrebno v prihodnjih letih temu vprašanju posvetiti več skrbi in zagotoviti več denarja. V minulem letu je bilo ob pomoči Posestva Snežnik Kočevska Reka za GD v tem kraju nabavljena avtocisterna za gašenje z vodo in peno. Nabavljeno je bilo servisno vozilo za GD Kočevje in več ostale opreme za posamezna gasilska društva. Za vse te namene in drugo dejavnost se je uporabilo preko 17 milijonov dinarjev.

Najbolj aktivnim in zaslužnim članom gasilskih društev so v tem obdobju podelili 45 občinskih priznanj in 75 značk za dolgoletno sodelovanje v prostovoljnem gasilstvu.

Ko so na letni konferenci ocenjevali svojo dejavnost, so se seznanili tudi s smernicami predsedstva SZDL Jugoslavije v zvezi z varstvi pred požarom. V celoti so soglašali z oceno, da je potrebno intenzivirati dejavnost delovnih ljudi in občanov pri doseganju večje preventivne zaščite pred požari. Zavzeli so se, da bi v prihodnje organizacije SZDL bolj dosledno ocenjevale delo gasilcev. Menijo, da bi s skupnimi prizadevanji dosegli večjo zaščito pred požari.

Viktor Dragoš

Tudi narava upodablja

Gozdni rezervati – del ohranjene in zavarovane narave

Narava je večina samo tedaj, ko v njej ni človeka, pa čeprav je on njen najbolj razumni del. Človekovi vplivi na naravo so največkrat negativni, ker je bila in je še posledica neznanja ali pa nenasitnega zadovoljevanja koristi. To, kar je narava ustvarjala milijone let, človek lahko v času ene svoje generacije uniči ali vsaj povsem spremeni.

V gozdu opazimo različne oznake, ki so v veliki večini rdeče barve. Redko srečamo rumene oznake in tu in tam modre črte, ki so polne ali črtkaste. Vse oznake v gozdu so narejene na predpisan način, torej je njihova barva vnaprej določena in različnost ni posledica večje privlačnosti te ali one barve.

Z modrimi oznakami so v gozdovih omejeni deli gozdov, ki jih gozdarji želimo ohraniti v povsem naravni obliki. Akcija izločanja naravnih gozdnih rezervatov je bila organizirana s strani gozdarske fakultete in še ni zaključena. Še vedno se najde kakšen del gozda, ki ga velja zavarovati, preprečiti v njem sečnje in sploh skrbeti za to, da se kar najmanj spremeni. Na območju Gozdnega gospodarstva Kočevje je bilo izločenih v občini Kočevje sedem gozdnih rezervatov, od katerih ima vsak drugačen naravovarstveni pomen. Za vse pa je značilno, da so del ohranjene narave, kjer se lahko ukvarjamo z raziskavami razvoja in življenja narave ali pa jo samo opazujemo v njeni veličini. V okolici Pugleda tako lahko opazujemo, kako iz grmišča ponovno nastaja gozd. Jelov gozd pod kostelskim gradom je zaradi njegove nizke nadmorske višine posebnost, rob Stružnice nad Faro pa zaradi vrste rstlin, ki jih drugod na Kočevskem ni najti. Povsem jasno je, da se mora ohraniti pragozd »Rajhenavski Rog« in Koliševka blizu Rajhenau, v kateri se je ohranil smrekov pragozd v velikosti 0,5 ha. Zavarovali smo gozd v okolici ledene jame na Stojni, saj je tudi ta jama posebnost kraškega sveta.

V gozdnem rezervatu se z gozdom ravna tako, da se doseže zastavljeni cilj. Največkrat sečenj sploh ne izvajamo oziroma posekamo samo to, kar je nujno. Izjema je pragozd, v katerem se ne seka niti se ne odstranjuje odmrlega drevja. Pragozd na Rogu in Koliševka sta uvrščena v seznam objektov kulturne in naravne dediščine Slovenije. Taka ohranjena narava je redka. Zato so pragozdovi izrednega pomena za proučevanje razvoja gozda in iskanje napotkov za gospodarjenje z gozdovi.

Med ukrepe za zavarovanje narave lahko štejemo tudi ohranitev posebno debelih dreves raznih vrst. Ta obveznost terja od gozdarjev, da skrbijo za ohranitev vseh dreves, ki so debelejša od 120 cm. Žal so debela drevesa največkrat tudi že stara in začno zaradi tega propadati. Vsekakor pa so zanimiva za vsakega obiskovalca gozdov.

Izločanje in zavarovanje naravnih rezervatov, naravnih spomenikov, kot so debela drevesa, in drugih naravnih znamenitosti je kulturno in strokovno poslanstvo gozdarske stroke, ki je tesno povezana z naravo. V to povezavo se vključuje tudi lovstvo, ki skrbi za živalski svet naravne skupnosti – gozda. Ponovna naselitev risa, zaščita volka, ohranitev medveda, zaščita velikega petelina in skrb za ostalo divjad kočevskih gozdov zaključuje krog vseh tistih, ki skrbe za naravo okoli nas. Skrb za to naravo mora biti nesebična. Vežno je le to, da se narava lahko ohranja in živi po naravnih danostih.

ANTON PRELESNIK

Učenci OŠ Zbora odposlancev Kočevje – člani čebelarskega krožka pred čebelnjakom, ki so jim ga izdelali delavci TOZD Gozdarstvo Rog pod vodstvom tovariša Stanka Grabovca

Pravo sodelovanje

Osnovna šola Zbora odposlancev Kočevje se trudi, da bi mladim nudila čim več interesnih dejavnosti. Zelo uspešna dejavnost je čebelarski krožek. Učence tega krožka vzgaja Čebelarsko društvo Kočevje z izkušenim čebelarjem mentorjem. Letos je prizadevni mentor tov. Ivo Marincelj.

Da bi krožkarji spoznali tudi praktično delo s čebelami, smo prosili GG Kočevje–TOZD Rog, da bi nam napravili čebeljnjak. Ta temeljna organizacija je z velikim razumevanjem sprejela našo prošnjo in s svojimi prizadevnimi delavci izdelala ličen čebelnjak. To lepo darilo stoji na trati pred našo šolo in je prijetna poživitev v šolskem okolju.

V čebelnjaku je dovolj prostora za praktični pouk in čebelarske pripomočke. V prvih majskih dneh bomo dobili prvo čebeljo družino – darilo čebelarskega društva. Za čebelarske pripomočke in zaščito smo se obrnili na Medex Ljubljana. Tako bodo naši učenci poleg veselja imeli tudi vse pogoje za uspešno delo.

DORA MAJERLE

Podeljena priznanja krajevne skupnosti Kočevje – mesto za leto 1986

4. maja 1945 so enote NOV osvobodile mesto Kočevje. V spomin na prvi dan svobode praznujeta mesto Kočevje in Krajevna skupnost Kočevje – mesto svoj praznik. Na svečanosti, ki je bila 10. maja 1986 v domu Jožeta Šeška, so bila vročena posameznikom in organizacijam priznanja krajevne skupnosti za leto 1986. Dobile so jih organizacije in posamezniki, ki so s svojim delom prispevali k utrjevanju in razvijanju samoupravnih socialističnih odnosov ter k razvoju mesta in krajevne skupnosti.

Najvišje priznanje – **kip bronaste jelke** – je žirija dodelila AVTO – MOTO DRUŠTVU KOČEVJE za 40-letno preventivno in vzgojno delo na področju cestno-prometne varnosti.

Zlati grb mesta so prejeli:

Franc ARTAČ in sicer za požrtvovalno delo v vsem povojnem obdobju v Gasilskem društvu Kočevje, katerega član je od leta 1945, danes pa je njegov častni predsednik.

Tiskarna KOČEVSKI TISK, ki je s svojim delom in uspešnim razvojem prispevala pomembni delež k razvoju in afirmaciji Kočevja.

Franc MERHAR, in sicer za dolgoletno, prizadevno in uspešno organizacijsko delo v Moškem pevskem zboru SVOBODA iz Kočevja, katerega pevec je tudi sam.

Srebrni grb mesta so prejeli:

Tanja SVETLIČIČ, in sicer za uspešno in kreativno delo v času, ko je bila sekretarka OK SZDL kočevje.

Marjanca PRELOŽNIK, dipl. ing. gozd., in sicer za uspešno delo pri projektiranju gozdnih komunikacij.

Franc RUPNIK, dr., in sicer za uspešno delo v stroki, ter za razumevajoč odnos in požrtvovalno delo do pacientov – starostnikov in udeležencev NOV

Bronasti grb mesta so prejeli:

Boštjan FABJAN, in sicer za večletno uspešno družbenopolitično delo, predvsem kot vodja delegacije Krajevne skupnosti Kočevje – mesto v minulem mandatnem obdobju.

Alojz TOMŠIČ, in sicer za nesebično in izredno odgovorno opravljanje nalog gasilca – prostovoljca.

Gregor KOMAC, in sicer kot dolgoletni igralec namiznega tenisa, ki je uspešno predstavljal naše mesto v ožji in širši domovini.

Zlato spominsko plaketo podeljuje Krajevna skupost Kočevje – mesto posameznikom, ki so v minulih letih veliko prispevali k razvoju mesta, krajevne skupnosti občine, danes pa so na službenih dolžnostih izven Kočevja. To priznanje so letos prejeli:

Janez TROŠT, dipl. ing. gozd. iz Ljubljane

Lojze BLENKUŠ, dipl. ing. grad. iz Ljubljane

Janez DURINI iz Novega mesta.

Vsem dobitnikom priznanj iskreno čestitamo!

KS Kočevje – mesto

Dobitniki srebrnega znaka SR Slovenije v občini Kočevje v letu 1986

DEBELJAK ANDREJ, ITAS Kočevje
GUŠTIN VERONIKA, PTT Kočevje
KONEČNIK JANEZ, SOZD GK–GG Kočevje
MAJERLE DORA, OŠ Zbora odposlancev Kočevje
MOHAR PAVLA, SGP ZIDAR Kočevje
PERTINAČ JURIJ, INKOP Kočevje
JURKOVIČ ANTON, Kočevje SLOVENIJALES–LIK Kočevje
LETONJA STANE, SO KOČEVJE
BELJAN VIDA, AVTO KOČEVJE
OO ZS OSNOVNA ŠOLA ZBORA ODPOSLANCEV Kočevje

ZSS – občinski svet Kočevje

Seminar o zavorah

Kljub raznim gospodarskim in naftnim krizam se cestni promet še posebno tovorni, nezadržno povečuje. Da bi transport določenega blaga prispel do uporabnika hitreje, ceneje in varneje, se tem zahtevam primerno prilagajajo tudi cestna tovorna vozila in priključna tovorna cestna vozila. Cestna vozila postajajo vsled vgrajenih motorjev velikih moči vse hitrejša. Zato je logično, da hkrati nastaja potreba po ustreznih mehanizmih oziroma izpopolnjenih sistemih zavor, zaviranja in zaustavljanja vozil. Proizvajalci in uporabniki cestnih vozil se zavedajo svoje soodgovornosti za zagotovitev varnosti udeležencem v cestnem prometu. Kvalitetno in stalno vzdrževanje vozil ter njihovih naprav pa ne pomeni samo večjo varnost, ampak tudi daljšo življenjsko dobo osnovnega sredstva, katerega cena pa ni ravno majhna. Na jugoslovanskih in evropskih cestah in bližnjega vzhoda je iz dneva v dan vse večje število prisotnih priključnih cestnih vozil znamke ITAS. Da bi strokovni delavci svoje dosedanje znanje na vzdrževanju vozil ITAS še izpopolnili, utrdili in obogatili z novostmi, je DO ITAS organizirala dvodnevni seminar o zavorah in zaviranju. Seminar je potekal 24. in 25. aprila, udeležilo pa se ga je blizu devedset strokovnjakov, delavcev na vzdrževanju vozil, v glavnem od poslovnih partnerjev DO ITAS, (strokovnjaki s področja konstruiranja, vzdrževanja in montažne priključnih vozil DO ITAS, izvajalci tehničnih pregledov vozil in štipendisti DO ITAS – dijaki 4. letnika (SŠTU).

Teoretični del seminarja je potekal v predavalnici SŠUI v Kočevju, praktični del pa v DO ITAS (preizkus zaviranja z novo sodobno prikolico ITAS in novim dvoosnim vlečnim vozilom TAM). Da je bil seminar o zavorah zares na strokovnem nivoju, dokazuje tudi sestav predavateljev; ti so bili strokovnjaki–inženirji firme GRAU in ZRN (izdeluje elemente zavornih naprav), DO AGIS iz Ptuja (poslovni partner firme Grau za Jugoslavijo) ter strokovnjaki iz DO TAM in seveda tudi iz DO ITAS.

Udeleženci seminarja so si ogledali tudi film o programu cestnih vozil DO ITAS in film o ABV oziroma ABS (anti blokirni sistem) – sistemu zaviranja, katerega so si lahko udeleženci že ogledali na osišču ITAS in s katerim bodo kmalu opremljene med prvimi prav prikolice ITAS.

JOŽE GORŠE

Šport

NAMIZNI TENIS

V Ljubljani je bil v dneh od 5. do 6. aprila »KAJUHOV MEMORIAL«, na katerem je nastopilo 27 mladinskih ekip iz Jugoslavije in Italije ter 70 posameznikov.

Nastopila je tudi naša ekipa. Osvojila je drugo mesto in s tem znova potrdila, da spada v vrh slovenskega namiznega tenisa. V četrtfinalu so premagali slovenske prvake »Fužinar« iz Raven, ki je nastopil brez najboljšega igralca. V finalu pa so izgubili z Vesno iz Zaloga.

Pri igri posameznikov je bil najbolj uspešen Komac Gregor, ki je osvojil četrto mesto, čeprav bi lahko z boljšim pristopom in željo po zmagi naredil več. Dobro je igral tudi Murn Damjan, ki je v osmini finala naletel na mladinskega in članskega prvaka Slovenije – Jamška. Nudil mu je zelo velik odpor in izgubil tesno z 2:1. Tudi Špelič Marjan je igral solidno, toda v žrebu ni imel sreče, saj sta se v osmini finala srečala s klubskim tovarišem Komacem. Struna pa je v prvem kolu izgubil s kasnejšim zmagovalcem Smrekarjem.

V članski konkurenci je Komac izgubil v osmini finala proti Nišaviču, ki uspešno igra v Avstriji. Špelič je v tretjem kolu izgubil s kasnejšim zmagovalcem Zalaznikom, Murn v drugem kolu proti Popovskem iz Makedonije, Struna pa v tretjem kolu proti Založniku.

EKIPA PIONIRJEV DRUGA V SLOVENIJI

V Murski Soboti je bilo v dneh od 12. do 13. aprila slovensko prvenstvo za pionirje ekipno. Na prvenstvu je sodelovalo 12 ekip, ki so se skozi kvalifikacije uvrstile na prvenstvo. Na prvenstvu je sodelovala tudi naša pionirska ekipa in osvojila drugo mesto. Za ekipo sta nastopila Murn Damjan in Struna Andrej, ki sta premagovala vse svoje nasprotnike, le proti Olimpiji sta morala priznati premoč. Murn Damjan je bil vseskozi kandidat za osvojitev pokala kot najboljši igralec prvenstva, toda zadnjo partijo je klonil proti igralcu iz M. Sobote in tako imel dva poraza. Sicer je Murn zelo perspektiven pionir, toda za večje rezultate bo moral imeti boljši pristop do treninga in dela.

V Ljubljani je bil 12. aprila selekcijski turnir regije za pionirje, kjer je nastopil tudi naš igralec Lesar Marko in osvojil drugo mesto v tretji skupini.

Istočasno je bil tudi selekcijski regijski turnir za pionirke, kjer je nastopila Konečnik Katja in osvojila četrto mesto v drugi skupini.

V Kočevju je bilo 19. aprila odigrano 14. kolo članske republiške lige. Tokrat je ekipa Kočevja morala priznati premoč Kranjčanom, ki so dobili s 5:4. Vse partije je dobil Komac Gregor, ki je še vedno prvi igralec republiške lige. Pohvalo zasluži tudi Murn Damjan, ki je igral zelo dobro in priigral eno zmago. Žal pa tokrat ni uspel Pogorelec Samo, ki je v desetletni karieri, prvič izgubil vse tri igre

Osilnica – center kajakašev in kanuistov

16 klubov iz Jugoslavije s 133 tekmovalci, 5 tujih držav (Francija, Avstrija, Švica, Nemčija in Japonska) z 52 tekmovalci ter 40 trenerjev in funkcionarjev je izredna udeležba na 10. mednarodnem tekmovanju v kajakih in kanujih na divjih vodah – Kolpa 86. Organizatorji, Kulturno športno društvo Tone Ožbolt iz Osilnice, Kajak – kanu klub Slavija iz Zagreba, Kajakaški savez Hrvatske in pokrovitelj Melamin iz Kočevja so se tudi tokrat izkazali. Kljub težavam, ki jim jih je priredila narasla Kolpa, so tekmovanje izpeljali v zadovoljstvo vseh udeležencev in tudi gledalcev, ki so si neglede na slabo in muhasto vreme prišli ogledat zanimive boje na vodi.

Za Jugoslovanske tekmovalce je bila Kolpa 86 zelo pomembna, saj je veljala kot izbirna tekma za državno reprezentanco. Zaradi tega so bili že v ustrezni formi, kar se je odrazilo tudi na uvrstitvah. V moški konkurenci so največ prvih mest in boljših uvrstitev pobrali slovenski tekmovalci, pri dekletih, kjer imamo bolj malo tekmovalk, pa so bile najuspešnejše Francozinje. Najbolj so se izkazali Skok in Vidmar (Rašica), Jelenc (Ljubljana) ter Oblokar (Soške elektrarne)

Tridnevno tekmovanje so udeleženci zaključili z uradno razglasitvijo in podelitvijo priznanj v nedeljo, 20. 4. 1986 v Kinodvorani v Osilnici. Organizatorji so za najuspešnejše pripravili različna darila in priznanja. Za tradicionalno tekmo, Memorial Toneta Ožbolta, ki je na sporedu vsako leto, je priznanja podelil narodni heroj, general Jože Ožbolt.

Kajak – kanu klubu Slavija iz Zagreba je za dolgoletno delovanje in širjenje te dejavnosti v naši občini predsednik IS SO Kočevje tovariš Popovič Dušan podelil spominsko plaketo, Zveza telesnokulturnih organizacij Kočevje pa je klubu in petim posameznikom podelila svoja priznanja.

Da je organizacija tega tekmovanja, ki je po udeležbi eno najmasovnejših, po kvaliteti pa vrhunsko, tako uspela, so veliko pripomogli krajani Osilnice in okoliških krajev, člani Kajakaškega kluba Slavija, ki opravijo celoten tehnični del tekmovanja, sodniški zbor iz Delnic, pokrovitelj OZD Melamin iz Kočevja in druge organizacije združenega dela iz naše občine, ki so prispevale sredstva za izvedbo te manifestacije.

Deset let se že odvijajo ta tekmovanja na Kolpi pri Osilnici. Vsako leto je več udeležencev, ne samo iz Jugoslavije, temveč tudi iz tujine. Pravijo, da dober glas seže v deveto vas. Kot kaže to drži za to tekmovanje. Odlična organizacija, izreden ambient in neokrnjena narava, vabita ljubitelje čolnarjenja na Kolpo. Vse več je takih, ki se radi vračajo ne samo na tekmo, temveč na preživljanje prostega časa. Žal pa kljub dolgoletnemu delovanju in propagiranju ta šport še ni pognal korenin v naši občini. Mogoče pa bomo le kdaj videli kakšnega domačina na tekmovanju s čolnom na valovih Kolpe.

C.

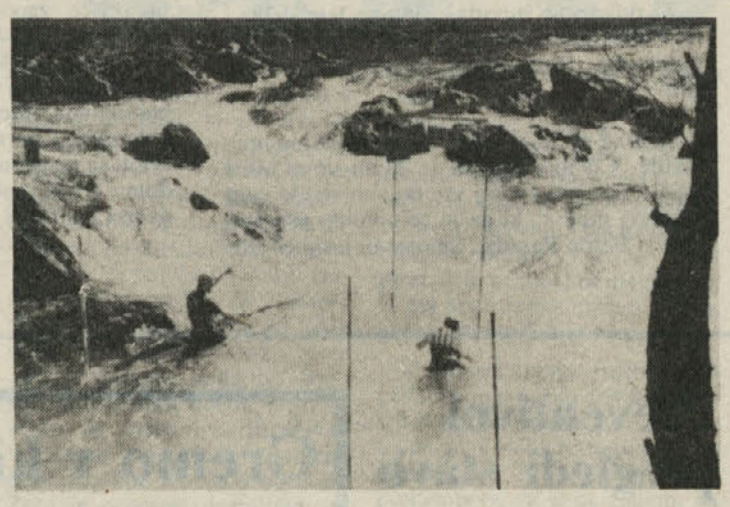

Kajakaši in kanuisti so v narasli Kolpi pokazali veliko znanja in spretnosti

V pokalu zmaga in poraz nogometašev Kočevja

Vremenski pogoji so onemogočili nogometašem NK Kočevje, da bi se na spomladanski del prvenstva bolje pripravili. Štart v prvenstvo se je pričel brez vsake trening tekme, treningi pa so bili trikrat tedensko od 1. februarja dalje.

Pred rednim delom tekmovanja je člansko moštvo odigralo dve tekmi za jugoslovanski pokal. Tekmo z republiškim ligašem Elanom so Kočevci dobili v gosteh po dobri igri z 2:1 z zadetkom Potočnika in Briškija. V drugi tekmi so bili kljub dobri igri premagani v tekmi z Belo krajino s 4:1, ker je bilo preveč zgrešenih strelov na nasprotna vrata. Tudi v ligi sta bili odigrani dve tekmi. Gostovanje v Šentjerneju je bilo uspešno, saj so z zadetki Murna, Briškija, Goloba in Potočnika (2) Kočevci zmagali s 5:2.

Tekma na domačem igrišču proti Partizanu (M) se je končala z zmago 5:1 z zadetki Benceta, Muhviča in Murna (po enega) ter Rautarja (2). Domači z igro v prvem delu niso navdušili kakšnih 50 gledalcev, gostje pa so celo prvi prišli v vodstvo.

J. GORŠE

Gobarski kotiček

Najbolj vneti gobarji so že našli prve gobe (nekdo iz Kajuhovega naselja celo 60 mavrahov na istem prostoru). Vse več bo drugih gob, med njimi tudi strupenih.

Aprila Gobarska družina ni organizirala predavanja. Sestali pa se bomo 13. in 27. maja. Obakrat bo gobarski večer v čitalnici Ljudske knjižnice v Kočevju.

Na gobarskih večerih, ki bodo trajali do konca gobarske sezone, bomo vsakokrat skušali podrobno opisati in pokazati gobe, ki rastejo v tistem času. Tov. Resnik hodi na gobarske večere v Ljubljano, ki so praviloma vsak ponedeljek, in bo od tam prinesel gobe. Vsako gobo bomo prikazali tudi na platnu. Omejili se bomo na 10 do 15 gob in te podrobno opisali ter jih primerjali s podobnimi.

Vabimo vse člane naše družine in druge občane, ki želijo sodelovati, da tudi sami prinesejo gobe, ki jih še ne poznajo, pa so jih našli v dneh pred gobarskim sestankom. Če ne bi gobe uspeli prav razvrstiti, bodo pomagali priznani mikologi iz Ljubljane. Poznavalci pravijo, da je na svetu krepko čez 100.000 vrst gob. Vseh najbrž človek nikoli ne bo spoznal. Znani mikolog dr. Vrščaj meni, da rastejo na Kočevskem gobe, ki jih ni drugod. To je lep izziv za kočevske gobarje.

Pri gobah, ki jih boste prinesli na gobarski večer, naj bo goba cela, tudi z dniščem in z opisom podlage, na kateri je goba rastla. Pravijo, da bi moral napredni gobar razpoznavati na gobah 30 do 50 razpoznavnih znakov.

Še kratka zanimivost: v Ljubljani je bilo tekmovanje v poznavanju gob. Med 35 tekmovalci je Božo Resnik osvojil 3. mesto.

Uspehi mladih šahistov

12. aprila 1986 je bilo v Kočevju posamezno prvenstvo Dolenjske v šahu za starejše pionirke in pionirje. Igrali so pionirji in pionirke, zmagovalci iz vseh dolenjskih občin. Pri pionirkah je zmagala Martina Kolarič iz Starega trga ob Kolpi. Na drugo mesto se je uvrstila Snežana Mavrin, na tretje pa Tatjana Golobar (obe iz Starega trga). Nastopilo je 11 pionirk.

Pri pionirjih je zmagal Mestek Igor iz Kočevja, drugi je bil Kobe Uroš (Stari trg), tretji Tratar Marko (Stična), četrti Marinč Damir (Kočevje), itd. Nastopilo je 18 pionirjev.

Zmagovalca pri pionirjih in pionirkah sta dobila pravico udeležbe na republiškem prvenstvu. Boji v obeh konkurencah so bili zelo zanimivi in izenačeni, tako da zmagovalec ni bil do konca znan.

Pokrovitelj tekmovanja je bila Ljubljanska banka – poslovna enota Kočevje, ki je za zmagovalce prispevala nagrade, vsem udeležencem pa priskrbela malico in kosilo. Organizator tekmovanja je bilo Šahovsko društvo Kočevje.

Tekmovanje se je odvijalo v prostorih osnovne šole Zbora odposlancev v Kočevju.

O. M.

Kadetska ženska rokometna ekipa s trenerjem Ivanom Žerjavom

Rokomet ne pozna počitka

Pripravljalno obdobje ženskih rokometnih ekip za pomladanski del tekmovalne sezone se je začelo že januarja. Treningi so bili le 2-krat tedensko, ker ni bilo na razpolago več prostorskih kapacitet. Zato je tudi pripravljalno obdobje daljše. Članice, mladinke in kadetinje sta trenirala Ivan Žerjav in Rado Mesojedec, pionirke pa Franc Jurjevič. Treningi so bili dobro obiskani, še posebno ob petkih, ko so se igralke vračale iz Ljubljane. Pred pričetkom tekmovalne sezone je bilo odigranih nekaj prijateljskih tekem in udeležba članic na dveh turnirjih.

Na turnirju v Novem mestu je ekipa ITAS Kočevje zasedla 4. mesto med 5 ekipami. Najboljša strelka je bila Jerič Stana, najboljša krožna igralka (pivot) pa Bejtovič Irena (obe iz Kočevja).

Na turnirju v Škofijah je ekipa ITAS Kočevje premagala Umag in Burjo ter tako zasedla 1. mesto. Kadetinje so nastopile na republiškem klubskem prvenstvu. Kot področne prvakinje so se uvrstile v polfinale SRS. Zasedle so drugo mesto za Olimpijo in v končni razvrstitvi 7. mesto v SRS. V marcu so začele tekmovanje pionirke ŠŠD (letnik 1971). Na področnem prvenstvu so premagale Grosuplje in Ribnico ter se tako uvrstile v četrt finale. V četrt finalu so premagale Novo mesto in Ribnico ter izgubile s Šentjernejem. Glede na dosežene rezultate so se kočevske pionirke ŠŠD uvrstile v polfinale SRS, ki bo v Ajdovščini. Za ekipo ITAS Kočevje so nastopile naslednje pionirke: Filipovič J. (3), Dragičevič M. (18), Guštin M. (21), Kersnič D. (11), Saftič A. (16), Obranovič J. (6), Lindič U. (1), Klančar M. (2), Stefanišin S., Djurič, Josič. Fabjan K.

V republiški ženski rokometni ligi so članice odigrale 4 tekme in so trenutno z 12 točkami na 9. mestu med 12. ekipami. Premagale so Ferotehno Izola in Alples, izgubile pa z Novim mestom in nesrečno (za 1 gol razlike) z Branikom Maribor. V maju pa čaka članice še pokalno tekmovanje.

Mladinke, ki tekmujejo v republiški mladinski ligi, so odigrale šele tri tekme in so na sredini lestvice. V celoti gledano so rezultati in delo vseh ženskih rokometnih ekip oziroma igralk in vodstva dobri, kar daje upanje za boljši jutri v rokometu.

IVAN ŽERJAV

Komac državni prvak

Naslov državnega prvaka v mešanih parih je krona večletnega uspešnega dela Namiznoteniškega kluba Kočevje, trenerja Marjana Oražma in seveda Gregorja Komaca, ki je ta naslov osvojil skupaj z Gašperičevo iz Sodražice (nastopa za Kranj).

Državno prvenstvo za mladince in mladinke je bilo v Zagrebu prve dni maja. Nastopilo je 48 najboljših mladincev in 32 mladink iz vse Jugoslavije.

Slovenski igralci in igralke so bili na tem prvenstvu zelo uspešni, saj so imeli zastopstvo v vseh petih finalih. Osvojili pa so dva prva mesta, tri druga in dve tretji mesti. Eno od osvojenih prvih mest je pripadlo kombinaciji Komac – Gašperič, ki sta s tem pripravila prvovrstno presenečenje. V polfinalu sta premagala dvojico Jamšek – Frelih z 2:1, nato pa v finalu še dvojico Šantić – Vukovič z enakim rezultatom.

Osvojitev naslova državnega prvaka v parih je doslej največji uspeh Namiznoteniškega kluba Kočevje in tudi eden največjih uspehov kočevskega športa nasploh. Česa takega nismo Kočevci doživeli že vsaj 25 let, t.j. od tistih časov, ko je bila kočevska atletika na vrhuncu in ko so mladi atleti osvajali državna prvenstva.

Komac Gregor je uspešno nastopal v Zagrebu tudi v drugih konkurencah. Med posamezniki se je uvrstil na 6. mesto. V četrtfinalu ga je premagal Benko iz Sobote z 2:0, ki je osvojil drugo mesto, prvak pa je postal Primorac (Vjesnik, Zagreb), ki je že stalni član državne članske reprezentance.

V parih je Komac nastopil s Hribarjem iz Novega mesta. Prebila sta se do četrtfinala, kjer sta ju ugnala Benko – Kuzma z 2:1. Na ta način sta se uvrstila med prvih osem najboljših parov v državi.

In kaj naj rečemo za konec? Čestitamo Gregorju Komacu za uspeh, prav tako pa njegovemu trenerju Marjanu Oražmu.

Arko Cveto

Glasilo »Kočevske novice« občinske konference SZDL Kočevje ureja uredniški odbor v sestavi: Mirica Dimitrijevič – p. sednica, Vlado Gašparac – odgovorni urednik, Rudi Müller – glavni urednik in člani Cveto Arko, Viktor Dragoš, Slavka Janša, Danica Kaplan, Jože Lindič, Valentin Mavrin, Milan Mlakar, Ive Stanič, Tanja Svetličič in Danilo Škulj. Uredništvo: 61330 Kočevje, Ljubljanska 7 – telefon (061) 851-061. Rokopisov in fotografij ne vračamo. Glasilo izhaja v nakladi 6100 izvodov. Grafična priprava in tisk TISKARNA Novo mesto. Glasilo je oproščeno temeljnega prometnega davka po sklepu komiteja SRS za informiranje št. 421-1/72.

Zanimivosti v besedi in sliki • Zanimivosti v besedi in sliki

Začetek zemeljskih del (22. 6. 1937)

Delovna skupina pri izkopu zemlje, kjer je poglobitev za oder (22. 6. 1937)

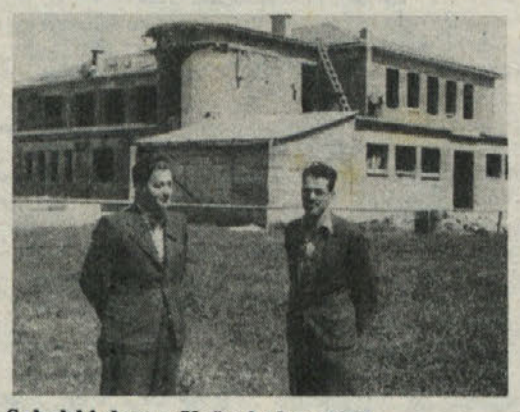

Sokolski dom v Kočevju leta 1938

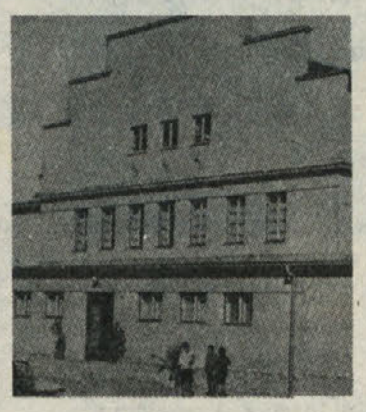

Kako smo gradili Šeškov dom

Pred drugo svetovno vojno je delovanje sokolskega društva doseglo svoj višek. V vse večji športni aktivnosti smo bili utesnjeni kot gostje v telovadnici tedanje osnovne šole. Od razmišljanj, kako priti do svoje telovadnice – doma (to je bilo leta 1930), do gradnje, je preteklo dobrih šest let.

22. junija 1937 smo pričeli z izkopom temeljev. Parcelo je odstopila občina, katere župan je bil notar Anton Lovšin. Po načrtih, ki jih je izdelal Jovo Urek, je operativno delo vodil stavbenik Joško Ivančič. Mladi in stari so od jutra do mraka zagnano delali in pomagali po svojih močeh pri izkopih in odvažanju materiala. Enako zagnano je potekalo tudi vse ostalo delo pri dovažanju gradbenega materiala. Ves transport opeke je opravil Kožar iz Šalke vasi, in to s parom konj in tremi vozovi. Na en voz se je nakladalo, eden je bil na poti, enega pa se je razkladalo.

Ko je pri gradnji zmanjkalo opeke, je manjkajoči del podaril trgovec Anton Butina, ki je imel v Mahovniku manjšo opekarno. Denarna sredstva pa so prispevali posamezniki, ki so bili vpisani v **»Zlato knjigo darovalcev.«**

Za dokončno izgradnjo doma v letu 1938 so imeli nemajhne zasluge starosta Vinko Sadar, tajnik ing. Božo Žagar in blagajnik Oskar Kopitar.

Dom je dočakal drugo svetovno vojno brez fasade. Članom Sokola je kljub vojni vihri uspelo ohraniti skoraj vse dokumente in celo sokolski prapor, ki ga je celo vojno uspešno skrival Ferdo Paradiž. Smoter in jasni cilj ter pripravljenost ljudi so bili porok uspešnosti zastavljene akcije.

Franjo Smole

Pripis:
Od 1. – 3. oktobra 1943 je bil sokolski dom prizorišče zgodovinskega zasedanja Zbora odposlancev Slovenskega naroda. Dom je bil nato močno poškodovan. Po vojni so nemški vojaški ujetniki dom obnovili in mu zunanjost popolnoma spremenili. Ob pripravah na 10. obletnico Zbora pa je bila spremenjena v celoti še njegova notranjost. S tem je sokolski dom v celoti zgubil svojo avtentičnost – razen napisa Narod si bo pisal sodbo sam.

Uredništvo

Spomeniki NOB na Kočevskem

Spomenik padlim za svobodo v Livoldu

Vas Livold se razprostira vzdolž magistralne ceste Kočevje – Brod – Delnice. Do druge vojne je imela vse značilnosti kočevskih naselij, ki so jih gradili nekdanji prebivalci Kočevske – Kočevarji. Od samega mesta Kočevje je oddaljena 5 km, vendar se nam glede na strnjenost in povezanost hiš iz Kočevja, Dolge vasi do Livolda nudi vtis, da so ta naselja že neko »predmestje« Kočevja. Z razvojem kapitalizma in industrije je začel tudi na Kočevsko dotekati proletariat, po večini slovenskega porekla, ki je iskal priložnostne naselitve v okoliških vaseh. Tako je po tej verziji nastalo v Livoldu mešano prebivalstvo z nemškogovorečimi Kočevarji in priseljenimi Slovenci.

Med mešanim prebivalstvom do nastopa hitlerjeve propagande ni bilo nobenih razprtij. Po letu 1936 pa je naraščajoča fašistična aktivnost v nemški organizaciji Kulturbund, ki je povezovala Kočevarje, povzročila popolno razpotje in razplamtila medsebojne politične napetosti, ki jih preje nikoli ni bilo (Narodni heroj Jože Šeško se nikoli ni izogibal stikov z naprednimi Kočevarji!).

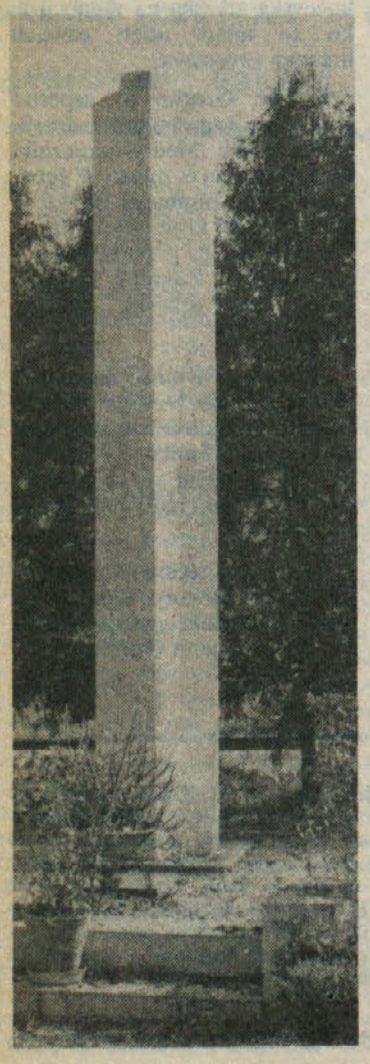

Ob kapitulaciji Jugoslavije aprila 1941 je po dogovoru med Hitlerjem in Mussolinijem prišla Kočevska pod italijansko okupacijo v tako imenovani Ljubljanski pokrajini. Vsa prizadevanja Kočevarjev, da bi Kočevsko zasedle nemške okupacijske sile, so bile zaman. Tudi delegacija Kulturbundovcev pri Hitlerju ni rodila željenega uspeha. Dosegli so le sporazum, da se Kočevski Nemci izselijo v Raih.

Po izselitvi Kočevarjev v času od novembra 1941 do januarja 1942 so nekatere Kočevske vasi ostale popolnoma prazne; v nekaterih, kjer je bilo prej mešano prebivalstvo, pa so ostale le družine slovenskega porekla. Tako je tudi v Livoldu ostalo precej slovenskih družin, ki so tvorile kasnejše jedro osvobodilnega gibanja na tem delu Kočevske.

V času množične vstaje spomladi 1942 so se vsi prebivalci Livolda opredelili za Osvobodilno fronto. Aktivno partijsko delovanje velikega revolucionarja Jožeta Šeška in drugih komunistov na Kočevskem je rodilo izredno ugodne pogoje za prebujanje množic in jačanje razredne zavesti. Nekateri tovariši iz Livolda, Črnega potoka, Dolge vasi, Mozlja itd. se še spominjajo ilegalnih sestankov, na katerih so komunisti že v predaprilski Jugoslaviji pripravljali načrte za spopad z razrednim sovražnikom in okupatorjem.

Ta aktivnost pa se je še znatno povečala, ko je stopila na naša tla okupatorjeva noga. Mladi fantje in dekleta so vstopali v partizane, starejši moški in žene pa so postali aktivisti osvobodilne fronte, obveščevalci in člani narodne zaščite.

Bojne skupine partizanov so spomladi 1942 pričele s splošno ofenzivo na okupatorjeve enote v pohodih in v utrjenih postojankah. Tako so v začetku maja 1942 enote Kočevskega partizanskega bataljona izgnale Italijane iz Mozlja, Koprivnika, Spodnjega loga, Knežje lipe in Kočevske Reke. Desetega maja so partizani zaplenili Italijanom na mostu pri Livoldu 213 glav goveje živine.

Najbolj drzna skupina partizanov je pod vodstvom narodnega heroja Antona Marinclja–Janka demostrativno napadla garnizijo v Kočevju in ubila nekaj fašistov, ki so bili utrjeni v dijaškem domu (sedaj poslovna stavba Trikon).

Za te in druge akcije partizanov so se fašisti strahovito maščevali ter se znašali nad prebivalstvom Dolge vasi in Livolda. Aretirali, zasliševali in pretepali so ljudi, posebno moške, ki se niso pravočasno umaknili v gozd. Med aretiranimi so odbrali 12 moških in jih 11. maja 1942 zverinsko pobili na mostu v Dolgi vasi in okolici. To pa niso edine žrtve narodnoosvobodilne borbe in revolucije. Na spomeniku padlim borcem in ostalim žrtvam NOB v Livoldu je dolg seznam imen, ki pričajo o junaškem zadržanju prebivalcev tega kraja med največjo zgodovinsko preizkušnjo slovenskega naroda. Na spomeniku so vklesana imena 13 borcev, ki so padli v partizanskih enotah; 14 talcev in 6 žrtev fašističnega nasilja.

Spomenik stoji v trikotniku, ki ga tvorita odcepa cest za Štalcerje in Mozelj. Pobudo za postavitev spomenika je prišla od borcev krajevnega združenja Livold in prebivalcev krajevne skupnosti. Zbiralna akcija za finančna in materialna sredstva je potekala od 1961 do 1965. leta. Gozdni posestniki so darovali les, kar je storil tudi kmetijski obrat Livold. Organizirano je bilo tudi prostovoljno delo: vaščani iz Livolda so opravili 1756 delovnih ur, vaščani Črnega potoka in Zajčjega polja pa 509.

Veliko pomoč je pri organizaciji nudil tudi tov. Lojze Rauh, član predsedstva občinske organizacije ZZB NOV Kočevje.

Spomenik je po načrtu Zavoda za spomeniško varstvo iz Ljubljane izdelalo kamnoseško podjetje iz Gradaca v Beli krajini.

Odkritje spomenika je bilo za občinski praznik 3. oktobra 1965 ob 20. obletnici osvoboditve. Odkril ga je predsednik krajevnega združenja zveze borcev Grabrijan Niko. Slavnostni govorniki so bili: član sveta federacije Ivan Maček-Matija, Rudi Vrabič in Nace Karničnik.

Tako so se vaščani Livolda in okoliških vasi oddolžili svojim rojakom, ki so padli v boju ali pa so kot talci in žrtve fašističnega nasilja izgubili svoja življenja. Skrbno in trajno urejanje okolja in vzdrževanje spomenika nesporno priča, da spomin na žrtve, vklesane na spomeniku, nikoli ne bo pozabljen.

NACE KARNIČNIK

Preventivni pregledi stavb

Na minuli letni konferenci so člani GD v Predgradu kritično ocenili svoje delo za minulo leto.

Iz poročil in razprav, ki so bile na tej konferenci, je razvidno, da so posebno skrb posvetili preventivni dejavnosti. Izvršili so preglede stanovanjskih in gospodarskih objektov na območju te krajevne skupnosti. Na ugotovljene pomanjkljivosti so lastnike in razpolagalce stavb opozorili.

Podatki o pregledih kažejo, da so pregledali 115 stanovanjskih hiš, 92 gospodarskih stavb, 35 garaž in 68 drvarnic.

Društvo ima 55 članov (od tega tri članice). Čeprav članstvo uspešno dela, so na tej konferenci ocenili, da je bil dan premajhen poudarek strokovni vzgoji, znanosti in tehnologiji, ki so vse bolj pomemben dejavnik v razvoju varstva pred požari in gasilstva nasploh. Sklenili so, da bodo tudi tem vprašanjem v letošnjem letu posvetili večjo skrb.

V okviru društva deluje gasilska godba, ki vključuje v svoje vrste 23 članov. Ti pa so v minulem letu žrtvovali kar preko tisoč ur za redne vaje. Uspešno sodelujejo na vseh krajevnih in ostalih prireditvah.

Gasilsko društvo je imelo preteklo leto nekaj nad 620 tisoč din dohodkov. S temi sredstvi so skrbno gospodarili. Na konferenci so sprejeli program dela, ki med ostalim predvideva, da bodo v letošnjem letu vložili vse napore za večjo strokovno usposobljenost članov in da se bodo udeleževali raznih tekmovanj in srečanj.

Viktor Dragoš

Gremo v kino

SPORED FILMSKIH PREDSTAV OD 15. MAJA DO 15. JUNIJA 1986

15. 16	**ŠAMPANJEC ZA ZAJTRK** ameriška erotična komedija, 81'
17. 18	**BEAT STREET** ameriški glasbeni film, 105'
19. 20.	**DIVJE NOČI GOSPE O.** nemški erotični
21	**VEDOŽELJNA RITA** angleška drama, 110'
22. 23.	**GROZLJIVI VIKEND** ameriška grozljivka, 95'
24. 25.	**ISKALCI** ameriški pustolovski akcijski, 97'
26.	**CRISTOPHOROS** slovenska drama
27.	**NORI ZAPORNIKI** ameriška komedija, 111'
28.	**NEPREMAGLJIVI GLADIATOR** italijanski zgod. spektakel, 92'
29. 30.	**MATA HARI** ameriški vohunski, 100'
31. 1.	**BANDIT IZ SHANTUNGA** Hong Konk karate, 90'
2. 3.	**OAZA DEKLET** francoski erotični, 100'
4.	**BRILJANTINA,** ameriški glasbeni, 114'
5. 6.	**BREAKDANCE II.** ameriški glasbeni
7. 8.	**NEVIDNI UBIJALEC** angleški pustolovski triler, 100'
9. 10.	**NI LAHKO Z MOŠKIMI** jugoslovanska komedija
11.	**ČASTNI KONZUL** ameriški triler, 105'
12. 13.	**UBIJALEC IZ METROA** ameriška grozljivka, 92'
14. 15.	**LEGENDA O TARZANU** ameriški pustolovski

Tekmovanje »Mladi v SLO in DS«

Na skupni seji koordinacijskega odbora za SLO in DS ter komisije za organiziranje občinskega in regijskega tekmovanja mladih v Splošno ljudskem odporu in družbeni samozaščiti pri Občinski konferenci SZDL Kočevje so sprejeli dogovor o izvedbi tega tekmovanja.

Poleg občinskega tekmovanja »Mladi v SLO in DS« bo 24. maja na Osnovni šoli zbora odposlancev Kočevje še regijsko tekmovanje. Na tem tekmovanju imajo pravico nastopa ekipe osnovnih šol, šol srednjega usmerjenega izobraževanja in izvenšolska mladina. Organizatorji tega tekmovanja so vložili vse napore, da bi tekmovanje čim bolj uspelo. Izdelan je tekmovalni načrt. Po dosedanjih pripravah sodeč se bo regijskega tekmovanja udeležilo preko 80 tekmovalnih ekip iz območja ljubljanske regije.

VIKTOR DRAGOŠ

Izmed 41 prispelih rešitev nagradne križanke št. 3 so bili izžrebani:
1. nagrada:
BRATINA BARBARA, Šalka vas 143, 61330 Kočevje (večerja za dve osebi pri Alču, Šalka vas),
2. nagrada:
SLAPŠAK IVANKA, Tesarska 3/b, 61330 Kočevje (kemično čiščenje plašča ali obleke, Kemična čistilnica Selan, Kočevje),
3. nagrada:
LUNDER SONJA, Kidričeva 9, 61330 Kočevje (knjižna nagrada Kočevskih novic).
Pravilna rešitev križanke:
vodoravno:
PRIMOŽ TRUBAR, REGENERACIJA, EA, SENIK, SDK, OKNO, SKAT, AA, BTO, SKOVIK, ČINELE, ONEGA, UVALA, OSTROG, TN, ADOPTANTI, LAJNICA, JON, JLA, CK, NRAVI, IE, ŠAH, JAKAC, VTIČ, AMON, CA, OAZE, MARKO, SLINA, SKODLA, TADEJ, TA, ALT.