snežnik

GLASILO SOCIALISTIČNE ZVEZE DELOVNEGA LJUDSTVA OBČINE ILIRSKA BISTRICA

LETO V. ● ŠT. 1 JANUAR 1966 CENA 50 DIN Poštnina plačana v gotovini

VSEM NAROČNIKOM IN BRALCEM V DOMOVINI IN V INOZEMSTVU TER OBČANOM ŽELIMO

V LETU 1966

MNOGO DELOVNIH USPEHOV IN OSEBNE SREČE

UREDNIŠTVO

Armadi za rojstni dan

Armada, branilka težko priborjene svobode, čuvarka naše hitre izgradnje, učiteljica tisoče mladih Jugoslovanov — vso srečo ob tvojem prazniku! Veliko žrtev si dala v vojni, veliko naporov v miru za naš hitri razvoj.

Hvala ti za preko tisoč kilometrov modernih cest, ki nam olajšujejo prevoz, za železniške proge in za tovarne, ki si jih gradila za ljudstvo. Hvala ti za nesebično pomoč ob nesrečah, ki so prizadele naše kraje.

Prva si pripravljena za pomoč, kadar Morava, Sava in Mura prenehajo spoštovati svojo strugo in ostane ljudstvo brez strehe in brez hrane. Nesebično jim prepuščaš svoje prostore in odhajaš v boj z naraslimi vodami. V boju z ledom in z ognjem zmaguješ, ker braniš svoje ljudstvo.

Prva si prišla v Skopje in v Makarsko, v Jajince in v Zidani most. S svojo krvjo si reševala ponesrečene žrtve.

Hvala tvojim graničarjem, ki bde nad našimi mejami, tvojim mornarjem, ki varujejo naše modro Jadransko morje, tankistom, ki jih vsi občudujemo, tvojim mladincem, ki pod modrimi čeladami bde na vročem Sinaju nad svetovnim mirom.

Ocene in želje

Prehod starega leta v novo nam vsem predstavlja velik dogodek. Ob koncu leta delamo račune o poslovanju v starem letu in ugotavljamo uspehe ali neuspehe s prepričanjem, da nam bo novo leto prineslo nekaj novega, boljšega. To upamo prav vsi, pa čeprav že vemo, da je marsikaj le naša želja, za katero želimo, da bi se uresničila. Novo, dolgo leto pa jo bo po svoje preoblikovalo ali celo popolnoma spremenilo.

Pa poglejmo, kaj so o starem letu ugotovili in kaj pričakujejo ali želijo v novem letu nekateri občani.

IVAN LOGAR (Vrbovo) — cestar:

»Še nikoli ni bilo tako slabih cest, kot so bile letos. Cesta v Zabiče je bila taka, da smo se že čudili vztrajnosti šoferjev avtobusa in šoferjem gozdnega gospodarstva. Marsikdo je že raje naredil ovinek okoli Jelšan in Novokračin, kot da bi tvegal in kaj polomil. Včasih nas je bilo na tej cesti kar pet cestarjev, letos pa so nas kar vse pobrali na glavno cesto.

Ni čudno, če je bila naša cesta taka, sicer pa tista na Bač in Knežak ni nič boljša.

Po mojem je to uničevanje cest, saj po takem stanju stane vsako popravilo mnogo več.

Ne gre mi v glavo, da nikoli ni sredstev za material, ko se marsikje nenačrtno troši. Sedaj so na tej cesti zopet štirje cestarji, vendar brez materiala ne bomo mnogo napravili. Kaj si želim v novem letu? Več osebnih prejemkov. Te pa bomo opravili z lepo, gladko cesto. Taka pa bo lahko šele takrat, ko bo ob cesti napeljanega dovolj materiala in ko dobimo cestni valjer.«

LUDVIK DUŽNIK — obratovodja stolarne na Baču:

»Kljub gospodarski reformi bomo letošnje leto še kar uspešno zaključili. Izvoz bo sicer za malenkost manjši kot je bil lani, to pa ne zaradi nas samih, pač pa zaradi nesoglasij pri postavljanju cen in dobičkov med izvoznimi podjetji. Osebni dohodki naših članov so sorazmerno visoki in realni. Od novega leta pa upravičeno mnogo pričakujemo. Končno so nam odobrena sredstva za gradnjo nove proizvodne hale. Računamo, da bo konca leta 1966 že vseljiva.

V večji proizvodnji in s tem v nižji lastni ceni vidimo ključ do večjega uspeha. Če bomo poleg tega uspeli uvesti nove normative, novo organizacijo in nov sistem nagrajevanja po delu, bo novo leto za nas res uspešno in res novo!«

AGICA VALENČIČ — gospodinja iz Trnovega:

»Občutek imam, da je minilo letošnje leto v znamenju čedalje bolj rastočih cen. Verjetno ni bilo gospodinje, ki bi lahko od meseca do meseca razporedila svoja skromna sredstva za gospodinjstvo in menim, da smo me gospodinje edini resnični ekonomisti.

Prepričana sem, da so želje vseh gospodinj v novem letu enotne: stalne cene, razume se, ne previsoke, boljša preskrba s sadjem in zelenjavo in boljše plače!«

VOJKO ČELIGOJ — predsednik sveta na osnovni šoli v Ilirski Bistrici

»V preteklem letu je v našem kolektivu skoraj odpadla diskusija o prejemkih; ta je namreč poprej izpolnjevala pretežni del medsebojnih uradnih in neuradnih pogovorov. Moram reči, da kaže občinska skupščina vedno večjo in stalno skrb za prosvetnega delavca. S tem je podan tudi pogoj za splošen napredek šolskega dela. Tudi za osnovne materialne potrebe šol ni tako hudo kritično; govorimo o gradnji šole na Knežaku, šola v Podgradu je preurejena itd.

V novem letu bi želeli več stanovanj za učitelje, posebno na podeželju, da ne bodo tako bežali v centre, želeli bi celodnevno bivanje učencev-vajencev na bistriški šoli, da bi jim lahko nudili več pomoči, želeli bi več učnih moči za predmetno stopnjo in še kaj. V Dedka Mraza ne verjamemo več, zato se bomo pač morali vsi potruditi.«

AVGUST PETROVIČ — predsednik DS v Lesonitu:

»O preteklem letu je bilo dosti napisanega. V novem letu pa želim bolj koordinirano delo med posameznimi podjetji in zvezno gospodarsko zbornico, ustaljene cene surovinam, pri nas pa večjo produktivnost in s tem večje osebne dohodke naših sodelavcev. Vsem občanom pa mnogo delovnih uspehov.«

V. občinska konferenca SZDL občine Ilirska Bistrica

Pogled v dvorano med delom V. obč. konference SZDL v Ilirski Bistrici

Občinska konferenca socialistične zveze, ki je bila 18. 12. 1965, je ugotovila, da postaja organizacija socialistične zveze v občini vse bolj torišče družbenopolitične dejavnosti in pobud občanov, in da se postopoma spreminja iz operativne, informativio propagandistične organizacije vse bolj v organizacijo ljudske iniciative, ki ocenjuje delovanje različnih mehanizmov samouprave, vzpodbuja in daje nove predloge za kar najbolj skladen družbeni razvoj. Ugotovila je, da je organizacija kot celota svoja prizadevanja črpala iz osvajanja in uresničevanja načela, da je vsestransko organizirana akcija vseh družbeno političnih organizacij, posebno še socialistične zveze, eden od poglavitnih činiteljev nadaljnje uspešne graditve materialne osnove komune.

V času med dvema konferencama se je predvsem manifestiral aktiven odnos občanov do skupnih problemov in aktivna dejavnost družbeno političnih organizacij v delovanju ob sprejemanju ustave, pri sprejemanju družbenih planov ožje in širše družbene skupnosti, v razpravah o spremu statutov delovnih organizacij, občine in krajevnih skupnosti, v uveljavljanju načel kadrovske politike pri volitvah v razna skupščinska telesa, v razpravah o uvajanju sistema financiranja družbeno političnih skupnosti ter v dejavnosti socialistične zveze ob uvajanju ukrepov gospodarske reforme.

Solidarnost z jugoslovanskimi narodi pa je prišla v naši občini predvsem do izraza ob zbiranju pomoči prizadetim po skopskem potresu. V zvezi z nalogami organizacije pri razvijanju tradicij NOB je treba poudariti dejavnost KO SZDL ob pripravah in na proslavi Prekomorskih brigad, ki je zajemala konkretno programsko dejavnost občanov in uspelo izvedbo osrednje proslave.

Konferenca je ugotovila, da smo tudi v naši občini dosegli lepe rezultate pri graditvi materialne osnove in pri razvijanju samoupravnih odnosov. Srečevali pa smo se tudi z določenimi težavami objektivnega in subjektivnega značaja. Tako je konferenca ugotovila, da je množičen značaj socialistične zveze včasih zaradi razvejanosti družbene strukture v občini res obremenjen z množičnimi in zato včasih manj intenzivnimi oblikami delovanja. Nakazala je potrebo po analitičnem študijskem ocenjevanju in raziskovanju situacij in problemov, da bo razvijala bolj poglobljene kvalificirane razprave in bolj usposabljala občane za delovanje v širokem mehanizmu samouprave. Posebno je poudarila krajevne skupnosti in ekonomske enote v delovnih organizacijah, ki naj postanejo še bolj nosilci in kreatorji politike gospodarjenja in samoupravljanja po občanih in proizvajalcih v zvezi z osebno in kolektivno odgovornostjo.

Delovno predsedstvo konference — predsednica obč. odbora SZDL bere poročilo

Ker je imela konferenca delovni značaj, je v razpravi delovalo veliko število delegatov, ki so nakazali posamezne probleme in večkrat tudi njihovo razreševanje. Sprejeti so bili zaključki za nadaljnje delo organizacije, obenem pa so bile sprejete naloge novoizvoljenega občinskega odbora socialistične zveze, ki šteje 23 članov in nadzornega odbora s 3 člani.

V občinski odbor socialistične zveze občine Ilirska Bistrica so bili izvoljeni sledeči člani: Bubnič Alojz, Pregarje; Čeligoj Vojko, Il. Bistrica; Frolj Jože, Il. Bistrica; Gregorčič Edvard, Il. Bistrica; Grilj Jože, Il. Bistrica; Godec Franc, Il. Bistrica; Jaksetič Jože, Trpčane; Jaksetič Milan, Podgraje; Kaluža Stane, Il. Bistrica; Kočevar Jurij, Knežak; Količ Anica, Il. Bistrica; Lavrenčič Mira, Il. Bistrica; Lukanec Danilo, D. Zemon; Maglica Vojko, Podgrad; Maljevec Jože, Novokračine; Rolih Marjan, Zarečje; Šabec Danilo, Bač; Štrukelj Zvone, Il. Bistrica; Udovič Meri, Jelšane; Ujčič Lucijan, Starod; Urbančič Hermina, Il. Bistrica; Vidalič Lino, Il. Bistrica; Zadel Anica, Il. Bistrica.

V nadzorni odbor občinskega odbora SZDL so bili izvoljeni: Mateta Jože, Glažar Marija, Penko Sonja, vsi iz Il. Bistrice.

Konferenca je izvolila tudi delegate za V. kongres Socialistične zveze delovnega ljudstva Slovenije in sicer: Godca Franca, Grilja Jožeta, Čeligoja Vojka in Stadlerja Janka.

Razprave po sektorjih so bile živahne in poglobljene

OBVESTILO

Turistično društvo Ilirska Bistrica obvešča vse občane, da že od 17. julija lani posluje turistični urad, kjer lahko dobite vsa potrebna pojasnila. Poslovni prostor Turističnega društva je v kavarni Turist, uradne ure pa so vsak dan v zimskem času od 8. do 12. ure in od 14. do 18. ure. Od 1. aprila do 30. sept. pa ima turistični urad non stop službo od 7. do 23. ure.

Turistični urad vam nudi naslednje usluge: izposluje in preskrbi vse potrebne listine za potno dovoljenje v inozemstvo v vse države, preskrbi potrebno valuto tiste države, v katero hočete potovati, opravlja menjalne posle vse tujih valut, organizira strokovne, zabavne in poučne ekskurzije s sodobnimi turističnimi avtobusi za delovne kolektive, sindikalne organizacije, podjetja in ustanove ter za vse, ki se za izlete zanimajo, sprejema naročila za rezervacije letovanj za vse kraje Jugoslavije, izdaja ribolovnice za turistični ribolov, nudi prenočišča v zasebnih sobah in opravlja vse druge potrebne usluge.

Poslužujte se uslug našega urada osebno ali nas pokličite po telefonu! Stalna telefonska zveza — številka 82. Služba potnih listov je dnevno od 8. do 12. ure.

Iz pisarne Turističnega društva
Ilirska Bistrica, telefon 82

Težave so premagane

PRED TREMI MESECI, KO JE SGP PRIMORJE PRIČELO Z ZEMELJSKIMI DELI PRI GRADNJI SPOMENIKA PREKOMORSKIM BRIGADAM, NI NIHČE V KOLEKTIVU VERJEL, DA BO OBJEKT KONČAN DO DNEVA REPUBLIKE — TAKO SO MI POVEDALI V RAZGOVORU PREDSTAVNIKI GRADBIŠČA V ILIRSKI BISTRICI

Vodstvo gradbišča in direkcija podjetja sta imela nalogo kakor tudi pogodbeno obvezo do investitorja, da mora biti objekt končan do predvidenega roka. Kot pri vsakem objektu, so se tudi tu že ob začetku gradnje pojavile številne težave, ki so v prvem mesecu gradnje dokaj močno vplivale na potek gradnje, tako da se dela nikakor niso krila s predvidenim operativnim planom. Da bi nadoknadili zamujeno, je vodstvo gradbišča sporazumno z direkcijo ojačalo delovno ekipo ter uvedlo po potrebi tudi nočno delo.

Ti ukrepi, kakor tudi celotna organizacija so potekali v redu, dokler ni nastopilo deževje in snežne padavine. Nastale vremenske neprilike so paralizirale v celoti delo na objektu tako, da so investitor kakor ilirskobistriški občani dvomili, da bo objekt možno dokončati v dogovorjenem roku.

Da bi kolektiv le izpolnil sprejeto nalogo, je postavil zasilno streho nad celotnim objektom. Da ne bi mraz oviral betoniranja, je gradbeno podjetje montiralo cevovod za dovod tople vode in pare.

Zavest slehernega delavca, da pomeni dovršitev objekta zmago nad vremenom ter hkrati tudi afirmacijo podjetja v ilirskobistriškem bazenu, je bila taka, da so vsi neutrudljivo delali tudi pri žarometni svetlobi in čestokrat v nenormalnih vremenskih razmerah.

Sedaj, ko je objekt končan v zadovoljstu vseh, lahko vidimo, da se da s pravočasnimi ukrepi, dobro organizacijo, z zavestjo vseh sodelujočih in ustrezno mehanizacijo, premostiti vse ovire ter objekt dovršiti v roku in v zadovoljstvo investitorja.

Tako kot pri gradnji spomenika v Ilirski Bistrici, je SGP Primorje opravičilo svoje zaupanje pri investitorjih številnih drugih objektov, ki so že zgrajeni ali pa so še v gradnji in pokazalo vso svojo sposobnost

(Nadaljevanje na 4. strani)

Zaključne gradnje stolpičev, ki jih bo SGP Primorje v kratkem izročilo novim stanovalcem v Ilirski Bistrici

Prvo, kar je zgradilo SGP Primorje v Ilirski Bistrici, so bile stanovanjske hiše na Partizanskem hribu

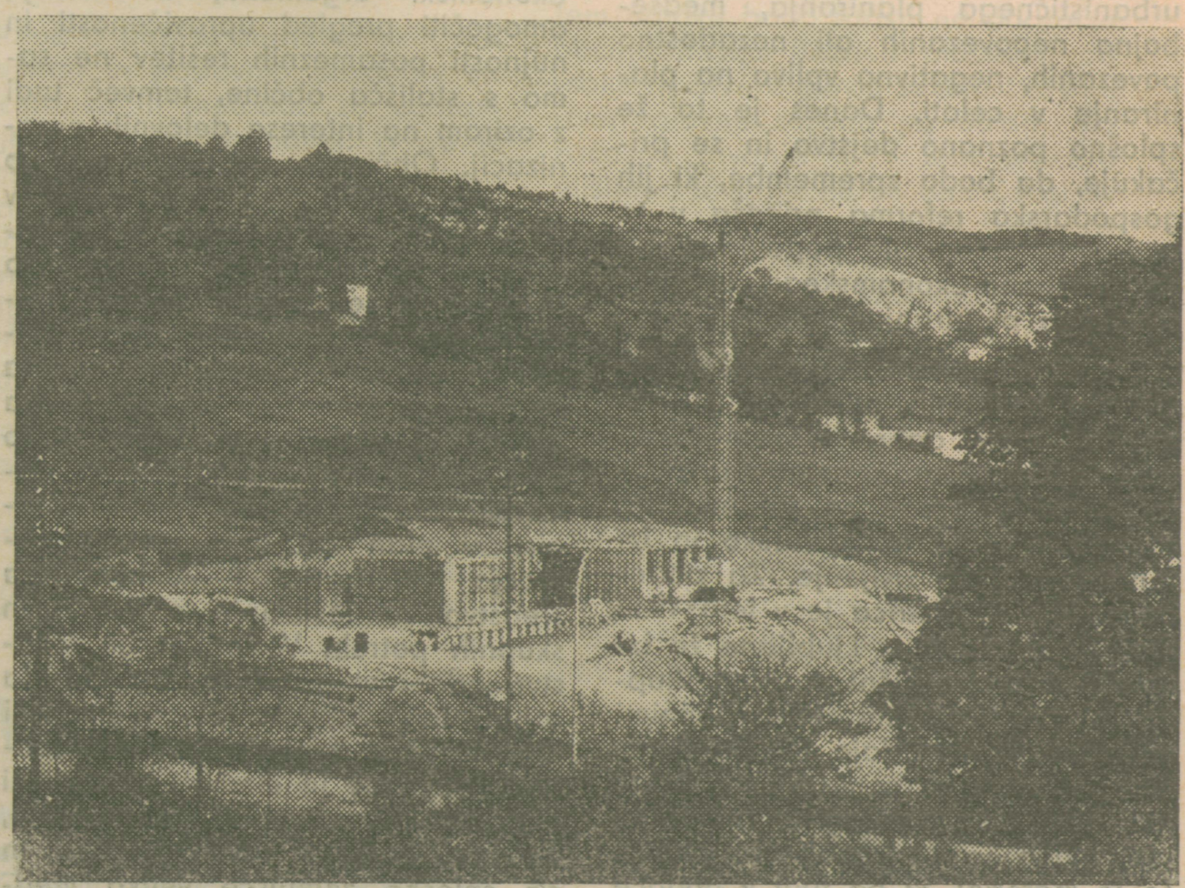

Zdravstveni dom v Ilirski Bistrici bo že decembra letos pod streho

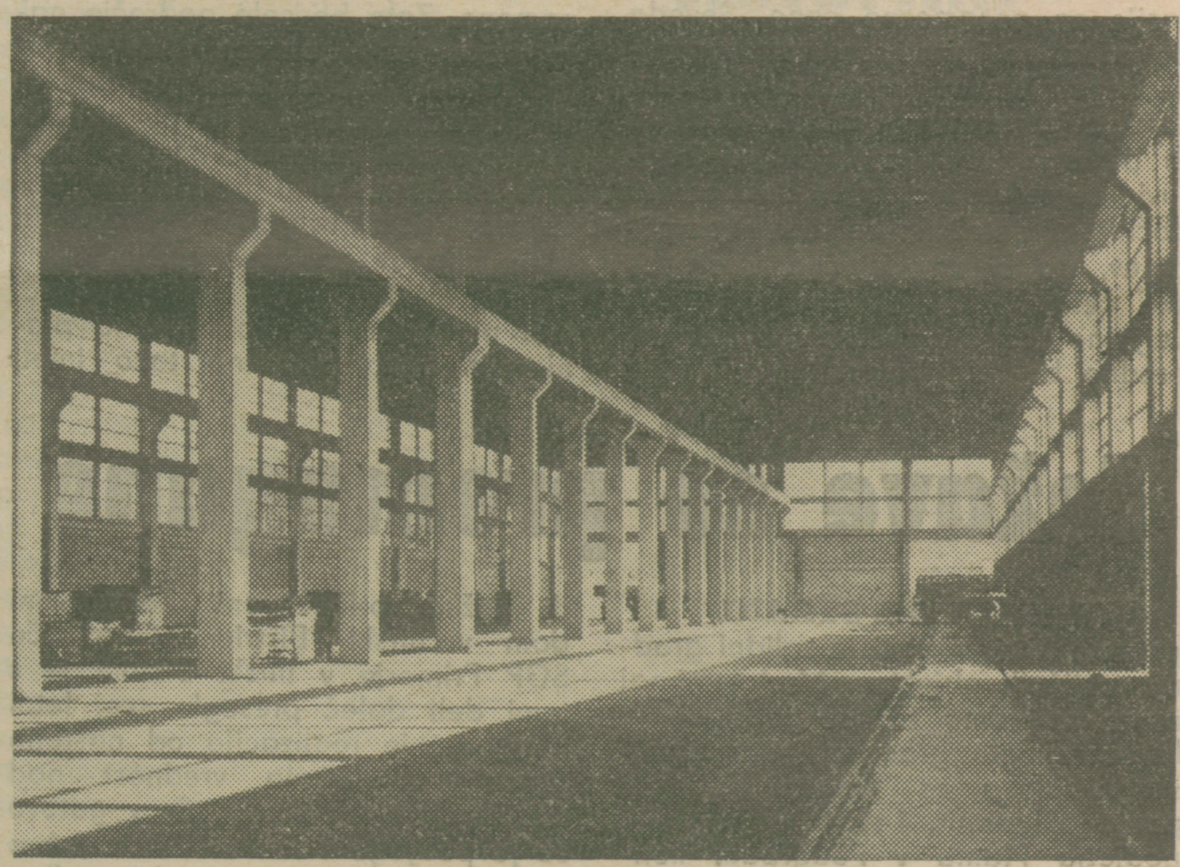

Pogled na notranji del skladišča z industijskim tirom

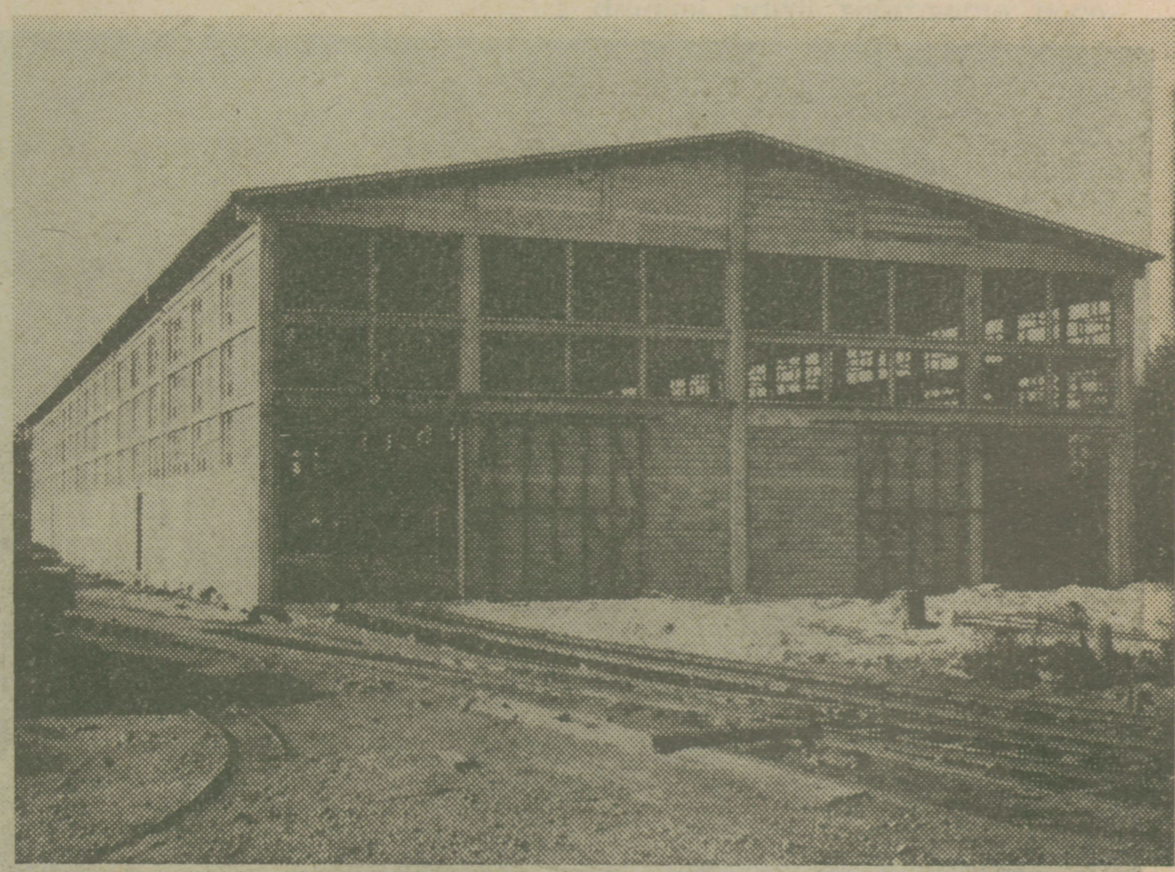

Novo zgrajeno skladišče podjetja Lesonit s površino 3000 m²

Pred sintezo družbeno-ekonomskega in prostorskega planiranja

ING. ARH. FÜLÖP LASLO

»NI POTREBNO USTVARITI VELIKIH STVARI. ZADOSTUJE USTVARITI MALE STVARI NA VELIKI NAČIN.«

Vzporedni obstoj ekonomskega in urbanističnega planiranja, medsebojno nepovezanih ali nezadostno povezanih, negativno vpliva na planiranje v celoti. Danes je to že splošno poznano dejstvo in se pričakuje, da bodo spremembe, ki jih gospodarska reforma prinaša v to področje, omogočile popolno sintezo družbeno-ekonomskega in prostorskega planiranja.

Da bi se izvedli urbanistični načrti po sodobnih principih, je potrebno imeti dobro dokumentiran urbanistični program celotnega področja, od katerega se zahteva, da zajame v celoti gospodarsko in izvengospodarsko življenje. Za potrebe občine Il. Bistrica je v letu 1963 Projektivni atelje iz Ljubljane že izdelal tak urbanistični program skupno s programskimi urbanističnimi rešitvami, ki nam dajo splošne smernice v zvezi s coniranjem, kakor tudi konkreten predlog za prometno vodovodno in kanalizacijsko mrežo. To je material, ki bo tudi v bodoče predstavljal solidno podlago pri izdelavi detajlne tehnične dokumentacije za posamezne cone. Seveda bo potrebno izvesti predhodno manjše dopolnitve in korekture. Pri vsem tem pa je nerazumljiva nedoslednost in površnost istih avtorjev pri izdelavi idejne rešitve za bodoči center občine. Predložena rešitev nima pogojev, da bi se vključila v organsko celoto okolice, vsled česar bo verjetno doživela znatne spremembe, predno bo realizirana.

Sedaj prihajamo v situacijo, ko se bo celoten razvoj občine reguliral izključno v skladu z urbanističnimi plani, ki pa morajo biti drugačni od sedanjih. Tem planom se morajo poleg kvalitetnih tehničnih rešitev pridružiti tudi družbeno-ekonomski argumenti, ki morajo omogočiti pregled upravičenosti in nujnosti posameznih rešitev ne samo s stališča občine, temveč tudi z ozirom na interese delovnih organizacij. Občinske skupščine nimajo več po reformi zadostnih sredstev za obširnejše gospodaske ali negospodarske investicije. Fondi so ukinjeni in se bodo v bodoče formirali pri gospodarskih organizacijah in bankah. Čeprav bo občina še nadalje usmerjala razvoj naselja bo odslej namesto sredstev, ki so bila porazdeljena posameznim delovnim organizacijam, imela urbanistični plan kot argument, s pomočjo katerega bo koncentrirala sredstva za reševanje najvažnejših skupnih potreb. V kolikor bo sredstva odobravala banka, bo tudi ta zahtevala dokaze o ekonomski upravičenosti investiranja, rentabilnosti objektov in čimbolj racoinalni eksploataciji. Zavedati se moramo, da predstavlja v naših pogojih in na splošno zemljišče veliko vrednost in se ne sme dovoliti, da se ta izkorišča neplansko v gradbene namene. Zato bo celo področje naše države zajel enoten plan razvoja, seveda diferenciran po naravnih, družbenih in drugih pogojih, ki so svojevrstni za vsako regijo. To bi bila istočasno tudi osnova za obdelavo, detajliranje in realizacijo takih planov za ožja področja — regije, mesta in za vsako občino.

S prehodom na kompleksno planiranje moramo ravno tako imeti pred očmi faktor čas, ki lahko nesorazmerno vpliva na ekonomsko odnosno prostorsko planiranje.

Pri izdelavi urbanističnih planov računamo z relativno daljšimi roki, pa bi skrajšanje teh pomenilo precejšnjo zgubo v kvaliteti in pravilni orientaciji. Dosedanji perspektivni plani z najdaljšim časovnim obdobjem petih do sedmih let niso v zadostni meri prilagojeni sintezi ekonomskega in prostorskega planiranja.

Stabilizacija gospodarskega življenja daje bolj realne možnosti za dolgoročno planiranje, to pa pomeni, da se bodo ustvarili bolj ugodni pogoji za medsebojno usklajevanje družbeno-ekonomskega in prostorskega planiranja, kakor tudi za nadaljnji razvoj prostorskega planiranja v celoti.

V večjih mestih, kjer obstojajo objektivni razlogi, so že ustanovljene specializirane planerske inštitucije, ki zajemajo strokovnjake različnih specialnosti. V manjših mestih organizirajo le sodelovanje med ekonomisti in arhitekti — urbanisti s predstavniki družbeno-političnih in delovnih organizacij. Zainteresiranost občanov in delovnih organizacij za probleme mesta, v katerem živijo in delajo, ni majhna. Potrebno pa je, da se njihovo angažiranje omogoči z bolj pristopnim in popularnim prikazovanjem te problematike. Urbanizem ne more obstojati nikjer sam zase in ločeno. Urbanistični plan je izhodišče za akcijo vseh družbenih sil. Seveda je kompleks vprašanj, ki zajemajo to problematiko, tako širok, da si je težko predstavljati, da bo šlo vse gladko po relacijah, ki so predvidene. Še nadalje bo obstajala potreba po korekturi in dopolnitvi predvidevanj, važno pa je pri tem, da ne zgubimo izpred oči osnovnega duha in smer, ki je kot rezultat reforme prisoten v takem planiranju.

Delo aktiva Zveze mladine – tesno sodelovanje z armado

Na sestanku mladinskih aktivov skupščine občine, Komunalne banke in pošte so sklenili, da bodo v svoje vrste sprejeli večje število mladih starešin garnizona. Med drugim so na sestanku razpravljali o dosedanjem sodelovanju mladine z mladino JA, o možnostih za širše in plodnejše sodelovanje, o vlogi bodočega aktiva v mestnem družbenem življenju in o njegovih nadaljnjih nalogah.

Ker je število mladincev z vključitvijo novih članov naraslo, sta bila v sekretariat izvoljena še dva člana. Izvoljeni so bili tudi delegati za mladinsko občinsko konferenco. Ob koncu so sprejeli še naloge v zvezi s pripravami za letno konferenco.

Ž. G.

Težave so premagane

● NADALJ. S 3. STRANI

pri zelo hitri, spretni in solidni gradnji različnih objektov. Med temi naj omenimo samo to, da je podjetje letos končalo gradnjo 9-stanovanjskega bloka za delovni kolektiv podjetja Lesonit, 4-stanovanjski blok podjetja Plama v Podgradu, končan je tudi en stolpič s 24 stanovanji, veliko skladišče pri podjetju Lesonit in končno je pod streho tudi težko pričakovani Zdravstveni dom v Ilirski Bistrici. Gradbišče SGP Primorje v Ilirski Bistrici je s temi deli daleč preseglo svoj letni plan, saj je realizacija od naštetih gradenj presegala vrednost nad 650 milijonov dinarjev. Prav gotovo se je podjetje s takim delom dobro uveljavilo pri nas in ne bo tudi v bodoče nobenih problemov glede njegovega dela v Ilirski Bistrici.

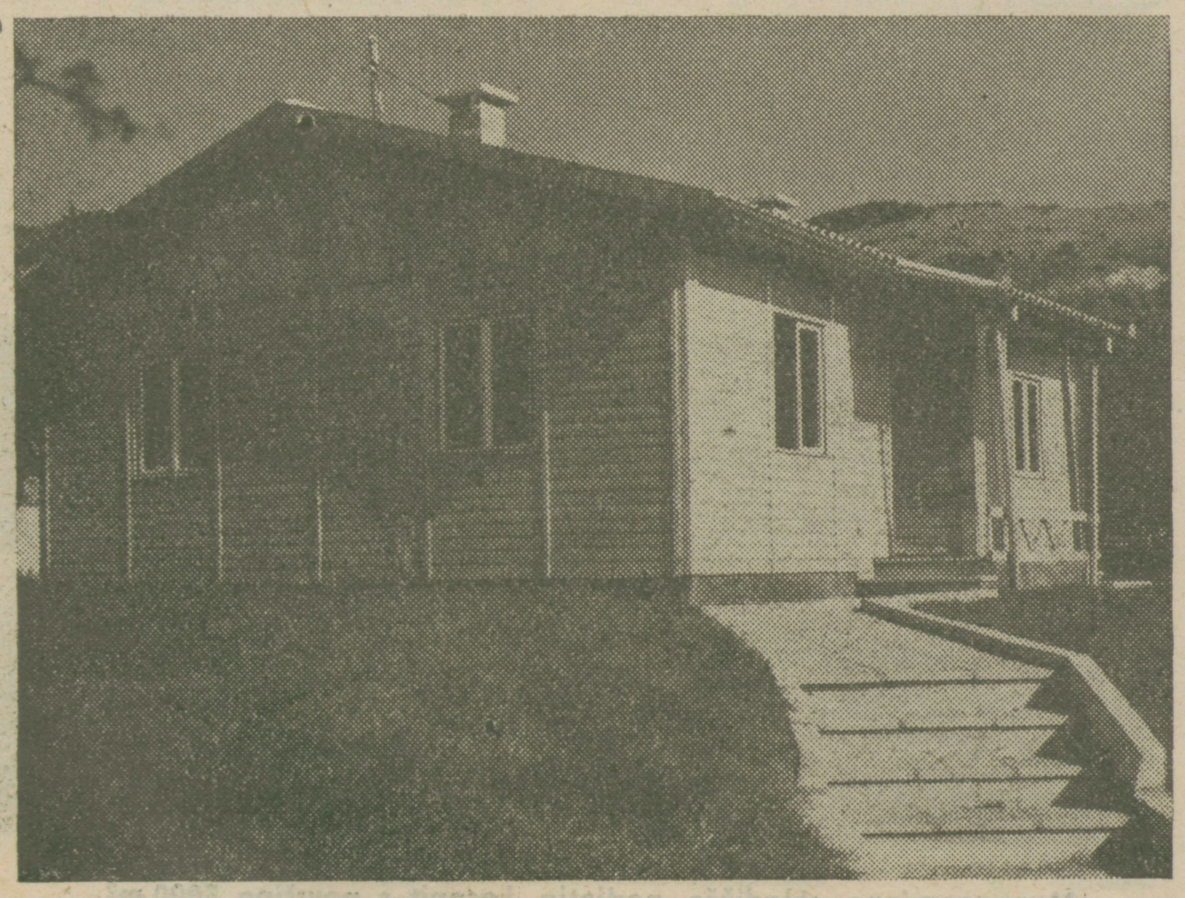

Sedež uprave gradbišča SGP v Ilirski Bistrici

OBVESTILO

Turistično društvo Ilirska Bistrica obvešča občinstvo, da se bo v primerjavi z lanskim letom za najmanj 40 odstotkov povečal turistični promet v letu 1966, poleg tega pa predvidevamo, da bo v našem mestecu poleg proslave ob priliki odkritja spomenika padlim v NOV, še velika prireditev za naše izseljence iz ZDA. Zaradi tega opozarjamo in hkrati tudi naprošamo cenjeno občinstvo v mestu Ilirska Bistrica in bližnji okolici ter v Podgradu, da bo naše društvo začelo sprejemati prijave prostih sob, ki bi jih posamezniki bili pripravljeni dati na voljo v letni sezoni že s 1. februarjem 1966. Ker so na razpolago tudi potrebna denarna sredstva za ureditev turističnih sob, bi bilo prav, da vsi tisti, ki imajo namen oddati sobe v turistični sezoni 1966 in vsi tisti, ki so jim potrebna manjša popravila, pa za to nimajo dovolj lastnih sredstev, čimpreje prijavijo svoje sobe, hkrati pa tudi vložijo potrebne prošnje za dodeljevanje kredita za ureditev turističnih sob pri referentu za turizem in gostinstvo skupščine občine Ilirska Bistrica.

Pripominjamo, da bo vse prijavljene turistične sobe pregledala pred turistično sezono posebna strokovna komisija, ki bo hkrati tudi izvedla novo kategorizacijo zasebnih sob in določila nove cene nočnin za leto 1966, zato je potrebno, da s prijavami pohitite.

Prepričani smo, da bo naše prebivalstvo z velikim razumevanjem podprlo naše prizadevanje za povečanje turističnega prometa pri nas in da bi bilo prav zaradi majhnih kapacitet ležišč, s katerimi razpolaga gostinski obrat, prav, da bi čimveč občanov prijavilo turistične sobe. Prometni davek za privatne sobe in ležišča je v celoti ukinjen.

Za vsa pojasnila se obračajte na turistično društvo Ilirska Bistrica, prijave pa oddajte v naši pisarni v kavarni Turist, vsak dan od 8. do 12. ure.

Iz pisarne Turističnega društva Ilirska Bistrica, telefon 82

Samouprava naših občanov

ZAPIS Z 12. SKUPNE SEJE OBČINSKE SKUPŠČINE

V decembru sta bili predvideni dve skupni seji občinske skupščine. Prva — oziroma dvanajsta v tem letu — je bila v soboto, 11., druga pa bo nekaj dni pred koncem meseca.

12. seja skupščine je bila po vsebini izredno pestra, saj so poslanci razpravljali in sklepali o vrsti problemov s področja kulturno-prosvetnih in telesnovzgojnih organizacij, o nalogah občine v pripravi na obrambo, o spremembi statuta občinske uprave, o popisu stanovanjskih hiš, stanovanj in poslovnih prostorov in metodah za ugotavljanje njihove vrednosti. Sprejeli so odlok o povračilu stroškov in o dnevnicah odbornikov, odlok o komunalnih taksah, o javnem miru, odlok o potrditvi statuta medobčinskega gasilskega sklada, sklep o črpanju rezervnega sklada ter izvolili člane sveta za narodno obrambo.

V gradivu, ki so ga predhodno dobili odborniki, so se seznanili z najnovejšimi pogledi naše obrambne koncepcije. V tej koncepciji prihaja do izraza prav komuna, ki je po ustavi in drugih zakonih osnovni činitelj našega družbenega življenja. Zato je njena vloga v splošnih naporih družbe v pripravah na obrambo posebnega pomena.

Izredno velike količine in učinek sodobnega orožja (atomskega, kemičnega, raketnega itd.) bi v morebitnem spopadu učinkovale precej drugače kot v preteklih vojnah, tako na način vojskovanja kot na število žrtev. Vse to zahteva, da se za obrambo čimprej ukrepa, da se organizira zaščito ljudstva in dobrin, tako da bi omogočili hiter prehod iz mirnodobnega v vojno stanje s čim manjšim številom žrtev v začetku vojnega obdobja. Nov način vojskovanja bi zmanjšal, če že ne odpravil, razliko med fronto iz zaledja v klasičnem smislu in bi tako postala vsa dežela ena sama fronta. V zvezi s tem je realna domneva, da bi bile velike človeške žrtve in materialne izgube v primeru nepričakovanega napada oziroma nepripravljene obrambe. Naš družbeni sistem daje možnost organiziranja uspešne obrambe, kot sestavnega dela našega komunalnega sistema. Vloga komune se mora gledati s stališč potreb in usklajevanja načrtov ter ukrepov vseh vrst priprav. Aktivnost obrambnih priprav je zelo razcepljena in sega v vse veje gospodarskega in družbenega življenja. To pa zahteva medsebojno usklajevanje obrambnih priprav ob sodelovanju vseh organov in organizacij, posebno občinskega sveta za narodno obrambo kot organa skupščine, ki bi moral s svojim delom združiti in pritegniti k aktivnemu sodelovanju vse činitelje v komuni.

Odlok o spremembi statuta občine Ilirska Bistrica. Po večmesečnem delu komisije za organizacijo, metode in tehnike dela pri upravi skupščine je bil dan predlog odloka o spremembi statuta občine.

Komisija je v skladu z načeli vključitve občinske uprave v gospodarsko reformo analizirala obseg opravil posebno tistih delovnih mest, za katere je smatrala, da niso polno zasedena in proučila možnosti za prehod na novi funkcionalni sistem. V primerjavi z dosedanjim — resornim — sistemom dela v javni upravi je prednost funkcionalnega sistema predvsem v tem, da s koncentracijo opravil po strokovnosti in sorodnosti prihaja bolj do izraza načelo polne zaposlenosti, samostojnosti, odgovornosti in ekonomičnosti dela.

Skupščina je sprejela predlog nove organizacije kot tudi predlog za ukinitev nekaterih delovnih mest, ki so bila po stari sistemizaciji predvidena, a nezasedena in tistih delovnih mest, ki niso bila polno zasedena. Od 78 doslej predvidenih delovnih mest s polno zaposlitvijo in 8 delovnih mest z nepolno zaposlitvijo je po novi sistemizaciji ostalo še 63 delovnih mest s polno zaposlitvijo in 5 delovnih mest z nepolno zaposlitvijo.

Z uvedbo novega sistema sta bila ukinjena tudi krajevna urada v Jelšanah in na Premu. Komisija je namreč ugotovila, da se je obseg del na teh dveh uradih tako zmanjšal, da se lahko brez večje škode za prebivalce ukineta. Opravila, ki sta jih doslej opravljala ta dva urada, pa se prenese na matični urad v Ilirsko Bistrico, delno pa na sprejemno pisarno občine.

Odlok o popisu stanovanjskih hiš, stanovanj in poslovnih prostorov ter o postopku in metodah za ugotavljanje vrednosti. Ta odlok, ki ga je skupščina sprejela, izhaja iz temeljnega zakona o ugotovitvi vrednosti stanovanjskih hiš, stanovanj in poslovnih prostorov, po katerem je predpisana ponovno ugotovitev vrednosti stanovanjskih in poslovnih prostorov, ki se oddajajo v najem.

Nova vrednost — ugotovljena po cenah gradenj iz decembra 1964. leta — bi znašala v ilirskobistriški občini 1017 din za točko, kar pa bi bilo — kot je pokazala razprava na javni tribuni — prevelika obremenitev družinskega proračuna. Zato je z odlokom določenih 900 din za vrednost točke. Tako bo znašala stanarina dvosobnega stanovanja leta 1970, ko stanarina ne bo več subvencionirana, 24.000 din.

Odlok o komunalnih taksah občine Ilirska Bistrica. — Novi zakon o komunalnih taksah predpisuje le še tri vrste taks. Občinska skupščina pa se je odločila le za eno vrsto in sicer za turistično takso. Po sprejetem odloku bodo turisti na področju občine Ilirska Bistrica plačevali od vsake nočitve v glavni sezoni 120 din, izven glavne sezone pa 60 din. Za začasno bivanje je v tem primeru mišljeno bivanje do 30 dni. Za glavno turistično sezono pa se šteje čas od 15. junija do 15. septembra. Z odlokom je tudi določeno, da so takse oproščeni otroci do 15 let, invalidi, vojaki, počitniške organizacije mladine, ekskurzije šol in fakultet, ožji sorodniki in še nekateri. Polovično takso pa plačajo za nočitve uslužbenci in delavci na potovanju. Delavci in uslužbenci, ki so s člani družine na letnem odmoru, osebe na zdravljenju in še nekateri.

Skupščina je razpravljala tudi o delu in pogojih dela kulturnoprosvetnih in telesnovzgojnih organizacij v letu 1965, vendar se ta razprava še ni zaključila in bo predmet obravnave in sklepanja še na eni prihodnjih sej.

S. P.

Nekaj o spomeniku v Ilirski Bistrici

Spomenik padlim v NOV v Ilirski Bistrici je delo akademskega kiparja Janeza Lenassija in dipl. ing. arh. Žive Baraga — Moškon. Projektanta sta po uspešnem natečaju pristopila takoj k lociranju spomenika na hribčku, ki se dviga med Ilirsko Bistrico in Trnovem. Spomenik je postavljen tako, da je viden z vseh glavnih pristopnih cest, ki vodijo v Ilirsko Bistrico.

Celotna zasnova obsega grobnico s kostnico, v katero je možen dostop preko dvoje nasprotno zasnovanih si stopnic nadgradnje, ki je svojevrstne oblike.

Nadgradnja, ki je v glavnem sestavljena iz enajstih stebrov in zaključno zgornjo ploščo, ne predstavlja strogega kubističnega telesa, ampak poseben poudarek prostorninskih kvalitet, perforacije — likovne aplikacije kraških oblik. Nadgradnja — plastika je izvedena v betonu iz belega cementa. Vsi opaži stebrov, kupole ter vrhnja zaključna površina so izdelani iz skoblanih desk širine 9 cm ter iz neskobljenih deščic različnih dimenzij. Vse vidne površine betona so neobdelane. Celotni plastični del spomenika, ki je napravljen iz 250 m^3 betona, je izveden tako, da ni vidnih delovnih reg. Ker je bilo delo pri gradnji spomenika pretežno tesarsko — modelarskega značaja, je bilo potrebno improvizirati mizarsko delavnico. S tem v zvezi je bil organiziran na gradbišču SGP Primorja majhen obrat, opremljen s potrebnimi mizarsko — tesarskimi stroji ter delovno ekipo, ki so jo sestavljali dva kvalificirana mizarja, dva modelarja, enajst tesarjev, dva poltesarja in ustrezno število nekvalificiranih delavcev. Za izvedbo zidarsko-betonskih del je bila na razpolago potrebna mehanizacija in stroji ter grupa šestih delavcev.

Gradbeno podjetje se tem potom zahvaljuje požrtvovalnosti obeh projektantov, ki sta neposredno sodelovala, ter neutrudljivi skupini delavcev z delovodjem in vsem ostalim, ki so sodelovali, da je bilo tako odgovorno in pomembno delo uspešno končano.

Skupno z mladino

Za proslavo 22. decembra — Dneva JA so člani našega garnizona skupaj z mladino in učenci osnovne šole pripravili bogat športni in kulturni program.

Za tekmovanje v odbojki, namiznem tenisu, v streljanju, šahu in rokometu, ki so trajala nekaj dni, je bilo veliko zanimanje. Tekmovalci so pokazali precej znanja, spretnosti in iznajdljivosti. Najboljše ekipe so dobi diplome.

Na skupni razstavi v Domu JA so razstavili svoja dela vojaki — člani likovne sekcije in učenci osnovne šole. Razstavo je obiskalo veliko število občanov, ki so se o njej izražali zelo pohvalno. Večina razstavljenih slik je vsebovala tematiko iz NOB.

Dne 21. decembra je bilo v domu JA tovariško srečanje starešin garnizona in predstavnikov družbenopolitičnih organizacij in občinske uprave. Predsednik skupščine je poklonil v imenu občanov naše občine vojakom garnizona televizijski sprejemnik.

Vojaki in učenci osnovne šole so pripravili pester kulturnozabavni program; nastopili so v vojašnici, osnovni šoli in na svečani akademiji dne 22. decembra v kino dvorani.

Ž. Grbić

KRVODAJALCI, POZOR!

Ljubljanski zavod za transfuzijo krvi bo 10. januarja 1966 v Ilirski Bistrici odvzemal kri. Prijave za odvzem krvi sprejemajo zastopniki komisije za krvodajalstvo pri gospodarskih organizacijah, krajevne organizacije RK in občinski odbor RK.

Darovalci krvi, naj bo še naprej ljubezen do sočloveka naš pobudnik!

Občinski odbor RK
Ilirska Bistrica

Reforma in potrošniki

Iz analize, ki je bila napravljena na občini, povzemamo nekaj podatkov o tem, kako so reagirali potrošniki na povečanje cen po reformi. V tej analizi je zajeta prodaja le nekaterih važnejših prehrambenih artiklov, kot so: olje, sladkor in moka in sicer v trgovini Prem, ki je na deželi in trgovini »Zarja«, ki je v Ilirski Bistrici. Primerjava se nanaša na prodajo omenjenih artiklov v lanskem III. tromesečju in letošnjem, ki zajema tudi začetek izvajanja gospodarske reforme.

Analiza kaže, da se potrošnja olja kljub povečanju cene ni bistveno zmanjšala, pač pa potrošniki kupujejo več olja — rifuze, manj pa olja v steklenicah, ki je dražje. Potrošnja sladkorja se je v letošnjem III. tromesečju povečala v primerjavi z istim obdobjem v lanskem letu za več kot eno četrtino. To kaže, da je sladkor v primerjavi z drugimi artikli sorazmerno poceni. Velike spremembe pa se kažejo pri potrošnji moke. Prodaja bele moke (tip 400) se je na Premu zmanjšala za eno tretjino, v »Zarji« pa skoraj za eno petino. Znatno pa se je povečala prodaja slabše vrste moke in sicer moke tipa 600 v »Zarji« za dve tretjini, na Premu pa kar za 133 %. Še bolj pa se je povečala prodaja najslabše moke (tip 1000) in sicer v trgovini »Zarja« za osemkrat, na Premu pa za dva in polkrat. V celoti gledano se je potrošnja moke znatno povečala. Iz strukture in količine potrošnje moke pa se da sklepati, da so se potrošniki preusmerili od dražje bele moke na slabšo vrsto na eni strani, na drugi strani pa si povečanje potrošnje moke lahko razlagamo, da so se potrošniki zaradi manjše kupne moči po reformi usmerili od kakovostnih prehrambenih artiklov (mesa, jajc, mlečnih izdelkov, sadja itd.) na manj kakovostne, to je na kruh.

S. P.

Modernizacija proizvodnje zahteva več strokovnih kadrov

Še pred nekaj leti je v naših delovnih organizacijah prevladovala zahteva po vključevanju vedno večjega števila novih delavcev, kar je odgovarjalo ekstenzivnemu načinu večanja proizvodnje. V zadnjem času, posebno še po gospodarski reformi, pa stopa v ospredje zahteva po takih kadrih, ki bodo tehnološko, organizacijsko in družbeno ekonomsko sposobni modernizirati našo proizvodnjo. Tudi pri nas si vedno bolj utira pot prepričanje, da ni gospodarskega napredka brez kulture, znanosti in izkušenj ter tehničnega, ekonomskega ter komercialnega znanja. V moderni proizvodnji postaja človek celo pomembnejši faktor, kakor so surovine in naravni pogoji. Celotni proces modernizacije gospodarstva zahteva razen povečanega števila strokovnih kadrov še nove profile, temeljito usposobljene strokovnjake, ki bodo lahko z novim znanjem in novimi metodami dela reševali vse probleme naše sodobne proizvodnje.

Iz analize Zavoda za zaposlovanje povzemamo, da je v gospodarstvu na področju občine Ilirska Bistrica zaposlenih 1615 delavcev na priučitvenih delovnih mestih. Od teh je 123 ali 8 % takih, ki imajo poklicno šolo. Na delovnih mestih ki zahtevajo poklicno šolo, je zaposlenih 913 ljudi, od teh je 613 ali 67 % ustrezno usposobljenih, 294 ali 32 % je priučenih in 6 ali 1 % delavcev ima srednjo izobrazbo.

Na delovnih mestih, kjer se zahteva srednja izobrazba, dela 287 ljudi: 103 ali 36 % imajo ustrezno izobrazbo, 84 ali 29 % ima poklicno šolo, 99 ali 35 % pa je priučenih.

Na najzahtevnejših delovnih mestih je zaposlen 101 delavec: 25 ali 25 % ima ustrezno izobrazbo, 39 ali približno 38 % ima srednjo šolo in poklicno šolo, 22 ali 22 % pa je le priučenih.

Iz tega sledi, da ima v gospodarskih organizacijah v naši občini na delovnih mestih, ki zahtevajo srednjo izobrazbo, samo tretjina delavcev ustrezno šolo. Na delovnih mestih, ki zahtevajo višjo ali visoko šolo, pa ima ustrezno izobrazbo le četrtina zaposlenih.

Na vodilnih delovnih mestih je zaposlenih 323 oseb. Od teh je 133 ali 41 % ustrezno usposobljenih, 129 ali 30 % odstopa od predpisane izobrazbe za eno stopnjo, 38 ali 12 % za dve stopnji, 21 ali slabih 7 % pa za tri stopnje.

Na višjih vodilnih delovnih mestih je tam, kjer se zahteva poklicna šola, 64 % ustrezno usposobljenih. Na delovnih mestih, kjer se zahteva srednja izobrazba, je 34 % delavcev z ustrezno izobrazbo, na najzahtevnejših delovnih mestih pa dela le 23 % ustrezno usposobljenih delavcev.

Od skupno 387 »strokovnjakov« je le 128 ali 33 % ustrezno usposobljenih, 122 ali 32 % odstopa od zahtevane izobrazbe za eno stopnjo navzdol, 144 ali 29 % za dve stopnji in 22 ali 6 % za tri stopnje navzdol.

Iz tega sledi, da je skoraj četrtina vodstvenih in strokovnih delavcev, ki so za svoje delo le priučeni.

Z »ustrezno« ali »neustrezno« usposobljenostjo je v tej analizi mišljeno na šolsko izobrazbo, ki sicer ni v vsakem primeru zadosten pogoj za uspešno opravljeno delo na določenem delovnem mestu, je pa na splošno najobjektivnejše merilo. Na drugi strani pa je znano, da posebno nadarjeni posamezniki včasih lahko dosežejo brez določene šolske izobrazbe nadpovprečne uspehe pri svojem delu. Vendar so to v glavnem le izjeme, ki jih ne kaže posploševati.

Omenjena analiza je pokazala, da je zasedba delovnih mest najbolj problematična v naslednjih poklicih:

Poklicne šole	Neustrezna zasedba del. mest število
administratorji	30
kuharji	23
zidarji	17
trgovski skladiščniki	17

Poklicne šole	Neustrezna zasedba del. mest število
prodajalci	16
sušilci mesa	13
izdelovalci org. kislin	12
kurjači	8

Srednje šole	Neustrezna zasedba del. mest število
ekonomski tehnik	95
kemijski tehnik	25
trgovski poslovodja	10
mizarski delovodja	9
prometni tehnik	8
administrator	8

Višje in visoke šole	Neustrezna zasedba del. mest število
dipl. ekonomist	24
dipl. strojni inženir	13
komercialist	13
dipl. lesni inženir	10
dipl. kemijski inženir	5

V času po reformi se problem kadrov v SRS kaže po posameznih krajih različno. Medtem, ko se je v večjih centrih pojavil navidezen presežek strokovnih delavcev različnih poklicev, so predvsem v manjših, od centra oddaljenih krajih, potrebe po teh poklicih vedno večje, ker je pritok iz šol prepočasen in ne ustreza zahtevam intenzivnejšega gospodarjenja. Zato je potrebno reševati ta problem sistematično in dologoročno in sicer:

— s štipendiranjem na šolah II. in III. stopnje v mnogo večjem obsegu kot doslej. Izkušnje tudi kažejo, da velja posebno pozornost posvetiti štipendiranju delavcev, ki so že dosegli določene uspehe v proizvodnji in poznajo potrebe prakse.

Štipendiranje je ob sedanjem stanju kadra v naših organizacijah nedvomno najrentabilnejša investicija.

— Na področjih, kjer je pomanjkanje strokovnih kadrov, je potrebno ustvarjati take življenjske pogoje — družbene, kulturno-zabavne, stanovanjske itd., da bodo postali sprejemljivejši tudi za tiste mlade strokovnjake, ki so odrasli in se šolali v večjih centrih. Zavedati se je treba, da nam strokovni kader ne bo »dodeljen« iz krajev, kjer ga je več in celo preveč, ampak da ga moramo pritegniti sami in da tudi na tem področju prihaja vse bolj do izraza zakon ponudbe in povpraševanja.

— Zaposlenim ljudem z nezadostno izobrazbo pa je treba omogočiti in jih pritegniti, da se vključijo v programe izobraževanja Delavske univerze, kjer bi dobili osnovno znanje, ki jim je potrebno kot proizvajalcem in upravljalcem v delovnih kolektivih.

S pospešeno modernizacijo naše proizvodnje se postavlja posebej v manj razvitih krajih v ospredje vprašanje kadrov v gospodarstvu in postaja temeljni problem našega razvoja in mu morajo zato gospodarske organizacije posvetiti več pozornosti. Vzgoja kadrov mora postati integralni del razvoja naših proizvajalnih sil.

S. P.

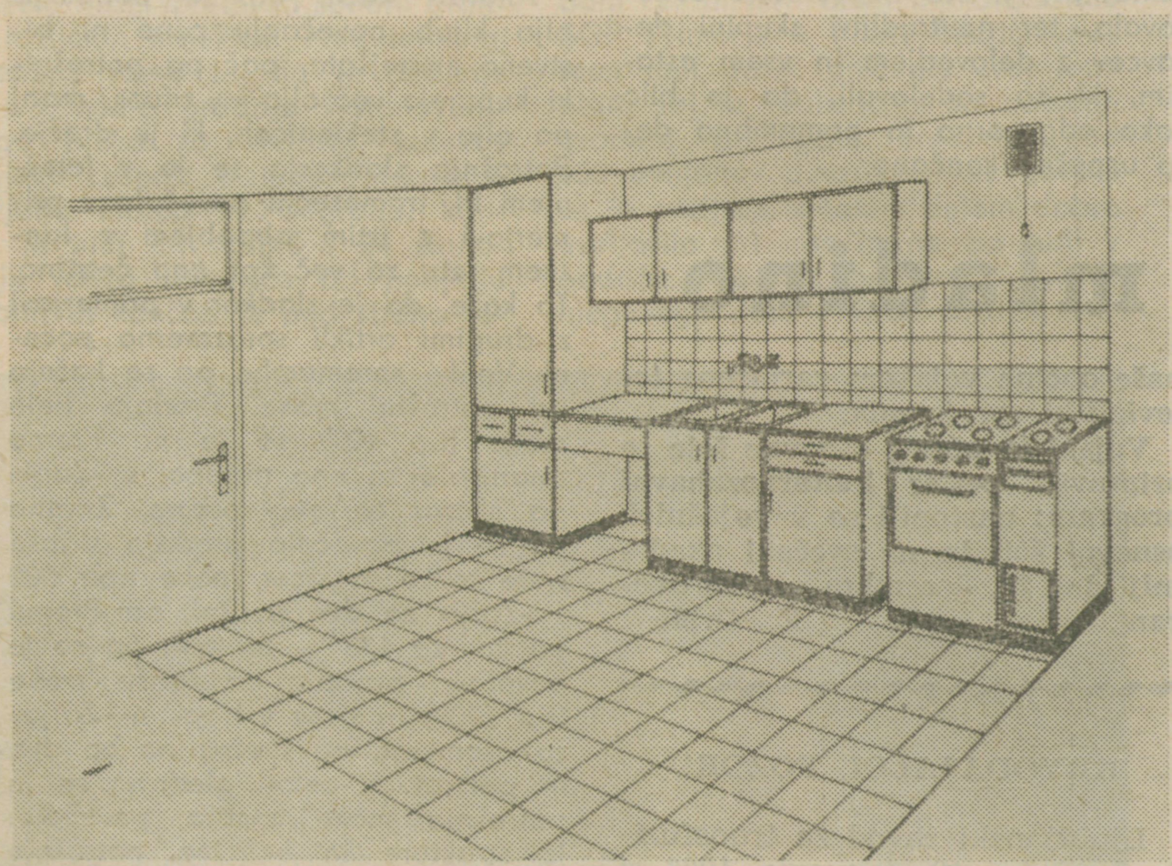

Sodobna kuhinjska oprema v stanovanjih, ki jih gradi SGP Primorje. Ta trgovska oprema je praktična in vsestransko uporabna. Sestoji se iz visoke omare za shrambo živil, elementa z delovno površino in je obložena z melanitom (ultrapas). Ima tudi izvlečno desko, pri kateri gospodinja lahko dela sede. Pomivalna omarica ima dvojno korito, ki je v celoti z vrhnjim zaščitnim delom emajlirana. Spodnji del pa se uporablja za shrambo posode. Omarica, katere površina je tudi obložena z melanitom, ima dva predala za jedilni pribor, spodnji del pa je vsestransko uporaben. Stenske omarice so namenjene za shranjevanje jedilnega porcelana in podobno. V sestavu kuhinjske opreme sta tudi električni štedilnik in pečica za trdo gorivo.

Mladinska konferenca v Lesonitu

V petek, 17. decembra, se je po dveh letih ponovno zbrala mladina Lesonita na svoji letni konferenci.

Od celotnega števila zaposlenih v tem kolektivu je ena tretjina mladih ljudi.

Res je, da se poročeni mladinci in mladinke ne štejejo več v organizacijo zveze mladine, ker smatrajo, da so že »stari«, vendar njihov elan, delavnost, včasih tudi revolucionarnost pričajo, da so še mladi.

Toda ves ta elan in revolucionarnost sta brez pomena spričo dejstva, da je od 199 zaposlenih mladincev in mladink v kolektivu 139 nekvalificiranih delavcev. Le eden ima visoko izobrazbo, šest srednjo šolo, 23 pa je kvalificiranih delavcev.

Ob tem podatku se lahko zamislimo.

Kako naj se mladina aktivno udejstvuje v samoupravnih organih, kako naj bo gonilna sila brez znanja?

V zadnjem času so krenili naprej tudi tu, saj redno ali izredno študira 37 mladih ljudi, kar pa je še vedno premalo ob zahtevah današnje tehnike, proizvodnje in mednarodne trgovine. Izrazili so željo, da bi jim vodilni tovariši aktivneje posredovali svoje znanje in izkušnje, jim pomagali pri premostitvi mnogih problemov, jim dejansko omogočili študij, kajti zavedajo se, da brez znanja danes ne gre več.

Diskutirali so o mlačni aktivnosti v preteklih dveh letih in na koncu ugotovili, da že sam tovarniški komite ni bil najbolj posrečeno izbran.

V komiteju samem so bila večkrat nesoglasja in so posamezni tovariši neenotno nastopali. Ob zelo konstruktivni kritiki in razpravi so se zedinili v tem, da če je bilo preteklo obdobje v znaku mlačnosti, mora biti delo v naslednjem obdobju mnogo bolj koordinirano in enotno.

Za glavni cilj so si zadali skrb za strokovno usposabljanje svojih članov, nadaljnje izobraževanje in enotnost v svojih vrstah. V teh skromnih besedah je povedanega mnogo več, kot kaže na prvi pogled.

Mladina se v Lesonitu zaveda svoje vloge. Na njej je, da opraviči zaupanje, ki ga ji poverja kolektiv.

S proslave odlikovanih krvodajalcev

21. novembra je občinski odbor RK pripravil sprejem prostovoljnim krvodajalcem. Za skromno priznanje našim plemenitim krvodajalcem je bilo podeljenih 29 srebrnih in 25 zlatih značk. Med odlikovanci je bilo mnogo takih, ki so dali kri

Uslužbenec Ilirije, Saccomandi Lucijan je daroval kri že osemnajstkrat

že mnogokrat in to celo dvakrat ali trikrat na leto. Odlikovana z zlatimi značkami sta bila med drugimi tudi prvoborec Branko Dolgan in njegova žena Eda, ki sta že nekoč prejela skupaj srebrne značke.

Podmladkarji RK so priredili darovalcem krvi pester kulturni program. Svoja občutja so potrdili z lepo izvajanimi točkami.

Na sprejemu krvodajalcev je tov. Šuštar, predsednik občinskega odbora RK, med drugim dejal: »Cena krvi je cena življenja. Sleherna kapljica krvi je zaklad, ki je nepreplačljiv. Kdor daje kri, jo daje v pomoč bolnikom kot najplemenitejše darilo, kot dokaz človekoljubja in kot prispevek, ki bi ga vsak izmed nas ne samo potreboval ampak tudi zaželel od sočloveka, če bi ga nenadoma potreboval.«

Krvodajalce je pozdravila tudi dr. Ženeva, upravnik transfuzijske postaje v Izoli. Občine Il. Bistrica, Izola, Koper in Piran zbirajo namreč krvodajalce za potrebe transfuzijske postaje v Izoli. Lansko leto se je odzvalo akciji 143 naših občanov. Lahko si zamislimo, koliko življenj so zdravniki rešili s to krvjo. Toda količina krvi še ni zadostna. V zavodu za transfuzijo ali na transfuzijski postaji ne sme zmanjkati krvi nikoli. Kri mora biti vedno na zalogi, da bolnikom in ponesrečencem takoj pomagajo.

Kljub temu, da je pri organizaciji te pomembne akcije vedno več težav, so tu prikazali precej vzpodbudnih izkušenj. Gospodarske organizacije Lesonit, TOK, Topol, Ilirija, Transport, Javor-Bač, Komunalno podjetje in Gozdni obrat Knežak so sledili vsakemu pozivu med prvimi po številu darovalcev krvi. Naj bi sledilo njihovemu vzgledu tudi Gradbeno podjetje Primorje, KZ 4. junij, Gradnje in še nekatere druge delovne organizacije.

Uresničimo geslo, da bo vsak zdrav državljan enkrat letno daroval kri in razširimo vrste naših plemenitih darovalcev krvi!

Podpredsednik občinskega odbora RK pripenja značke najzaslužnejšim

Krvodajalci — odlikovanci

PISMA BRALCEV

V zadnjem Snežniku in sicer v dvojni številki za mesec november in december 1965 berem na sedmi strani prispevek »Zanimivosti iz Šembilj — sodobni nagrobnik«. Članek ima podpis -ko.

Prosim prav lepo, če vam je mogoče, pošljite mi naslov tov. -ko, ki bi ga rad vprašal, kje je zvedel, da se naša vas Šembije imenuje Šembilje.

Že dolgo časa je tega, ko je postojanko Turistično društvo ali informativni urad dalo napraviti zemljevid pivškega turističnega okrožja, kjer so Šembije zaznamovane kot Šembilje. Ti zemljevidi so na postojnskem in pivškem kolodvoru, eden pa je obešen sredi Postojne, kjer je sedaj zgrajen hotel Kras.

Zaradi tega sem že protestiral ustno in pismeno v Postojni, na Pivki in v Ilirski Bistrici, toda vse zastonj.

Pravijo, da smo puntarji. Je res, toda puntamo se, kadar imamo prav. Je še dosti popačenih imen našega kraja. O tem drugič.

Hvala za odgovor in vas pozdravljam z odličnim spoštovanjem.

Tone Barsib
Via S. Siro 5
Genova
Italia

ODGOVOR UREDNIŠTVA

SPOŠTOVANI TOVARIŠ!

Popolnoma razumemo vašo ogorčenost nad popačenim imenom vaše rojstne vasi in se z vami popolnoma strinjamo.

V pojasnilo lahko navedemo to, da ni pisec nič manj hud, ker je tudi on domačin in dobro pozna vsa domača imena.

Ker tiskajo naš list v Kočevju, kjer ne poznajo imen naših vasi, so se verjetno nehote zmotili in smatramo, da je to tiskarniška napaka. Žal se to ni zgodilo prvič.

Hvaležni pa smo vam kljub temu za pozornost in za dobronamerno kritiko.

Tovariško vas pozdravljamo!

Uredništvo

AKCIJA ZA POMOČ POPLAVLJENCEM

Poročali smo že, da poteka akcija za pomoč poplavljencem v Pomurju in ostalih prizadetih krajih v Sloveniji. V zvezi s tem objavljamo seznam darovalcev, ki so od zadnjega poročanja do do danes prispevali darila in denarne prispevke:

Transport Il. Bistrica 100.000 din, Palma Podgrad 40.000 din, Kraj. organizacija RK Bač 10.000 din, Kraj. organizacija RK Gornji Zemon 11.000 din in 51 komadov raznih oblačil. Krajevna organizacija ZB Dolnji Zemon 7.500 din, Kraj. organizacija RK Jelše 2.880 din, Kraj. organizacija RK Podstenje 4.560 din in 6 komadov raznih oblačil, Kraj. organizacija RK Mereče 2.550 din, Kraj. organizacija Podstenjšek 1.160 din in 4 oblačila, učenci osnovne šole Il. Bistrica 3.300 din in 67 komadov raznih oblačil in obutve, Nojman Ludvik, Rozmanova 13, oblačila in obutev, Udovič Stanko, Levstikova 6, oblačila, Svetek Jože, Gregorčičeva 25, oblačila, Samsa Slavka, Bazoviška 23, oblačila, Pugelj Stana, Bazoviška 23, oblačila in Kirn Marija, Tavčarjeva 3, oblačila.

Za zaključek nabiralne akcije dajemo pregled vseh prejetih daril in denarnih prispevkov, ki smo jih prejeli v času akcije:

Denarni prispevki 202.900 din, 1 kamion lesonita v vred. 433.951 din, razna oblačila, obutev, posteljnina in otroške posteljice v vrednosti 400.000 din.

Občinski odbor Rdečega križa Ilirska Bistrica se zahvaljuje vsem podjetjem in ostalim darovalcem, ki so se odzvali naši humani akciji in s tem pomagali številnim prizadetim poplavljencem.

Frank Klara

Pešec na cesti

Po vsej Jugoslaviji poteka akcija v prometu z naslovom: PEŠEC NA CESTI. Ker je promet vse bolj gost, se iz dneva v dan veča število prometnih nesreč. Povzročitelji so dostikrat nevzgojeni pešči ali taki, ki ne poznajo prometnih predpisov. Jasno je, da potem pride do nesreče v prometu.

Občinska komisija si je zadala nalogo, da bo pripomogla k večji varnosti pešcev in to predvsem šolske mladine, ki se vedno pogosteje pojavlja kot povzročitelj nesreč.

Mislim, da je komisija napravila korak v pravo smer. Če hočemo, da bomo obvarovali pešca, ga moramo seznaniti z nevarnostmi in napakami, ki jih dela. To moramo začeti že pri šolskem otroku, da bo pravilno hodil po cesti.

V ta namen je prometna komisija predvajala v vseh osemletkah v naši občini dva filma poučno-vzgojne vsebine. Predstavam je prisostovalo od 500 do 600 otrok, kar je nedvomno lepo število. Prvi film prikazuje, kako pride dostikrat do nesreče prav zaradi vinjenosti šoferjev. Temu primerne so tudi posledice. Naslov drugega filma je: Hladokrvnost na ulici. Žrtev je miličnik, ki skuša zadnji trenutek rešiti otroka izpod koles in pri tem sam umre.

Oba filma sta imela velik vzgojni uspeh in želja učencev je bila, da bi večkrat gledali kaj takega. Na koncu predstave mi je dejal neki otrok: »Tovariš, kdaj boste spet prišli?«

Upam, da bo prošnja kmalu uslišana.

Darko Butinar

Prometna vzgoja na osnovni šoli Dragotin Kette

CESTNI PROMET PRI NAS HITRO NARAŠČA IN POSTAJA IZ DNEVA V DAN GOSTEJŠI. RAZEN VELIKIH KORISTI, KI NAM JIH PRINAŠA NA VSEH PODROČJIH — V INDUSTRIJI, GOSPODARSTVU, ZNANOSTI — POZNAMO TUDI NJEGOVO TEMNO PLAT. VSAK DAN POSTAJA BOLJ NEVAREN, DOGAJAJO SE PROMETNE NESREČE, KI ZAHTEVAJO POGOSTE ČLOVEŠKE ŽRTVE IN VELIKE FINANČNE IZGUBE. NAJVEČKRAT PRIDE DO NESREČE ZARADI NEPOZNAVANJA PROMETNIH PREDPISOV IN PROMETNIH ZNAKOV.

Število nesreč stalno narašča. Nemalokrat so povzročitelji ravno predšolski in šolski otroci. Lansko leto so v prvem šolskem polletju povzročili otroci v Sloveniji 196 nesreč. 70 % nesreč so povzročili otroci do sedmega leta starosti. Pri tem je 9 otrok izgubilo življenje, mnogo pa jih je utrpelo lažje ali težje poškodbe. Ta dejstva nas opozarjajo, da bi morali posvetiti prometni vzgoji več pažnje. Tega se v šoli zavedamo, zato smo že v začetku šolskega leta pristopili k delu. V ta namen je potekala mesec in pol trajajoča akcija. Delo se je razvijalo v glavnem v dveh smereh:

1. Vcepljanje otrokom human odnos do šibkejših udeležencev v prometu (invalidov, starejših ljudi itd.), učenje prometnih predpisov in znakov ter vzgajanje pravilnega vedenja na cesti.

2. Izdelovanje prometnih znakov pri tehničnem pouku, namenjenih za kolesarsko tekmovanje.

Obe področji sta tesno povezani med seboj, saj si otrok prometni znak pri izdelavi najbolje vtisne v spomin.

Napravili smo več znakov v naravni velikosti. Služili bodo kolesarjem za tekmovanje. Tekmovanje bo okrog šole, čim bo to dopuščalo vreme.

Teoretični del akcije je zajel vse učence od I. do VIII. razreda. Tekmovanja so se udeležili tudi učenci podružničnih šol. Snov smo razdelili na tri težavnostne stopnje, ker učenec prvega razreda ne more tekmovati z učencem osmega razreda.

V prvo težavnostno stopnjo so spadali učenci I., II. in III. razreda, v drugo učenci IV., V. in VI. razreda, v tretjo stopnjo pa učenci VII. in VIII. razreda. Vsak razrednik je poučeval v svojem razredu.

Ko smo dobili najboljše ekipe vseh razredov oziroma oddelkov, smo izvedli polfinalno tekmovanje, na katerem smo izbrali najboljše ekipe od I. do VIII. razreda. Teh osem ekip in ekipa s podružnične šole se je uvrstilo v zaključno tekmovanje, ki smo ga izvedli 17. decembra.

Tudi ti razstavljeni znaki neprestano opozarjajo k previdnosti

Tekmovanje smo imeli v telovadnici pred vsemi učenci naše šole. Ekipe so pred mikrofonom odgovarjale na zastavljena vprašanja. Ocenjevalno komisijo so sestavljali: član komisije za vzgojo in varnost v cestnem prometu, predsednik avto-moto zveze in predstavnik prometne LM.

Odgovore so točkovali s točkam od 1 do 10. Na ta način smo dobili po tri zmagovalne ekipe iz vsake stopnje. Vse tri so dobile lepe praktične nagrade, garniture šolskih potrebščin. Ostale ekipe so dobile nalivna peresa.

Celotno tekmovanje je potekalo pravilno in lepo. Nagrade je omogočila komisija za vzgojo in varnost v prometu pri občinski skupščini s sodelovanjem AMZ. Z občinsko prometno komisijo smo bili tesno povezani. Ta nam je tudi prispevala prometne teste za VII. in VIII. razred. Za vse se ji prav lepo zahvaljujemo v imenu šole.

Prometna akcija je končana, s tem pa ni rečeno, da se ne smemo nič več seznanjati s prometnimi predpisi. Neprestano moramo opozarjati otroke na nevarnosti, ki jim neprestano pretijo na cesti.

Zavedajmo se, da smo izvršili veliko delo in uresničili pedagoško načelo — vzgajati učence za sodobno življenje! Darko Butinar

IZ NAŠIH VASI

Zaskrbljeni Podbeščani

Letošnje muhasto vreme je marsikomu povzročilo veliko škodo in težav. Tako je jesensko deževje na cesti, ki edina vodi v vas Podbeže, odneslo nasip in odrezalo Podbeščane od vseh drugih prometnih zvez.

Za usposobitev cestišča, oziroma napravo novega nasipa bo potrebno vložiti nad pol milijona dinarjev in precej prostovoljnega dela vaščanov. Komunalno podjetje, ki upravlja s cestami IV. reda, je skupaj s občinsko skupščino in cestnim skladom našlo rešitev in tudi potrebna denarna sredstva za usposobitev ceste.

Dela na cestišču so že v teku, tako da bo le-ta prav kmalu ponovno usposobljena za promet. V omenjeno cesto bo poleg ureditve nasipa potrebno vložiti veliko sredstev, saj se je na 200 m dolžine utrgala zemlja, ki počasi zasipa obstoječo cesto. Preti nevarnost, da bodo prvi močnejši nalivi ponovno uničili obstoječe cestišče. *TG*

Iz Račic

Kot prebivalci v ostalih vaseh naše občine se tudi Račičani živo zavzemajo, da bi rešili vrsto problemov, ki obstajajo v njihovi vasi že več let in so za tamkajšnje ljudi zares pomembni. Nekaj let že razmišljajo, kako bi zgradili vodovod, ki jim je zares nad vse potreben. saj vemo, da je na kraškem terenu v poletni dobi ali pa ob vsaki suši vode vedno premalo. Skozi vas Račice je speljan glavni cevovod, iz katerega se napajajo s pitno vodo vasi ob cesti proti Kozini, vendar Račičani razen par izjem vode kljub temu nimajo.

Na enega zadnjih sestankov, ki so ga v ta namen sklicali na pobudo vaščanov, da bi se pogovorili o skupnih akcijah, so povabili tudi predstavnike Komunalnega podjetja Ilirska Bistrica z željo, da bi slišali, ali ima podjetje možnosti, da prispeva del potrebnih denarnih sredstev in drugih sredstev za zgraditev novega cevovoda v vasi Račice.

Razprava je bila nadvse plodna, saj so enoglasno poudarili, da je za zgraditev tega obsežnega dela potrebno vložiti precej naporov in nad 3 milijone dinarjev. Glavnega omrežja, ki bi ga bilo treba zgraditi, je približno 1500 m. Priključke pa bi si vaščani zgradili v okviru možnosti in v svoje breme.

Na osnovi razprav so sprejeli sklep in se obvezali, da bi pri gradnji vodovoda prostovoljno izkopali potrebne jarke in jih tudi zasuli. Čeprav gre za dokaj velika finančna sredstva in tudi za precej prostovoljnega dela, ki bi ga treba vložiti, bi bilo povsem prav, da bi se to vprašanje za vas Račice čimprej rešilo. Z zgraditvijo vodovoda bi dobilo 60 družin zdravo pitno vodo, kar je tudi za Komunalno podjetje in ostalo skupnost zares pomembno.

Poleg tega najbolj perečega problema pa imajo Račičani še vrsto drugih, vendar pa so enotnega stališča, da je treba probleme reševati postopoma in v okviru možnosti.

T. G.

Iz organizacije ZK Novokračine

Na redni konferenci, ki je bila 18. 12. 1965, so člani Zveze komunistov razpravljali o nalogah in uspehih, ki jih je organizacija kot celota v razdobju od zadnje konference pa doslej dosegla. Razpravljali so o programu nadaljnega dela in sprejeli več pomembnih sklepov.

Živahna je bila predvsem razprava o izvajanju sklepov 8. kongresa ZKJ in o novih ukrepih v zvezi z izvajanjem gospodarske reforme. Posebno so poudarili, da je izvajanje gospodarske reforme zares pomembno in da se marsikje že čutijo določeni uspehi. Poleg teh osnovnih nalog pa so razpravljali tudi o drugih perečih nalogah, predvsem pa so bili zaskrbljeni, kako naj bi vzdrževali kulturni kotiček in dvorano v Zadružnem domu. Dvorana je v tako slabem stanju, da je potrebna takojšnjega popravila in obnovitve. Zavzeli so se, da bodo mobilizirali vsa možna sredstva skupaj z ostalimi družbeno političnimi organizacijami in skušali zadane naloge tudi rešiti.

TG

Obvestilo

Turistično društvo Ilirska Bistrica obvešča vse tiste, ki se zanimajo za tradicionalno drsalno revijo v Celovcu, da bo organiziralo skupni izlet za ogled te velike in tradicionalne prireditve v Celovcu. Potovali bomo iz Ilirske Bistrice s sodobnimi turističnimi avtobusi dne 5. in 6. februarja. Odhod ob 5. uri zjutraj iz Ilirske Bistrice, povratek v poznih nočnih urah, ker računamo, da bi se ob povratku iz Celovca zadržali v primernem gostišču — seveda po želji izletnikov — in tam priredili zabavni večer z našimi bistriškimi pevci, ki bodo tudi potovali z nami.

Ne zamudite tako izredne prilike in prijavite se takoj pri Turističnemu društvu v Ilriski Bistrici ali v Podgradu, saj se boste za 9.600 dinarjev, kolikor so stroški izleta, izredno dobro zabavali na našem skupnem izletu. Vsak udeleženec lahko dobi še 25 avstrijskih šilingov za 1.250 dinarjev. K prijavi je treba predložiti dve fotografiji, vojni obvezniki pa morajo deponirati vojaško knjižico pri odseku za narodno obrambo skupščine občine Ilirska Bistrica.

Prijave sprejemamo vsak dan od 8. do 12. ure in od 14. do 18. ure najkasneje do 12. januarja 1966.

Iz pisarne Turističnega društva
Ilirska Bistrica, telefon 82

Bistriški pevci so obiskali rojake v Italiji

Kulturno in prosvetno življenje v našem mestu ni nič kaj na višku in s z njim ne moremo pohvaliti. Mislim na pevski zbor, na dramatiko, na godbo na pihala in vse, kar spada v to dejavnost. Vse je tako monotono, kampanjsko, brez kake resnosti. Moram hitro pripomniti, da je sedaj spet začel z resnim delom in vajami moški pevski zbor s 40 pevci pod vodstvom A. Boštjančiča; je dobro upanje.

Nekaj starih pevcev, ki so doslej vedno reševali najrazličnejše proslave in pogrebe in ki brez petja težko živimo, smo se zmenili, da bomo obiskali naše rojake v Slovenski Benečiji in Furlaniji ter tja ponesli našo pesem.

Glede stroškov tega našega pevskega izleta nismo bili preveč v zadregi, ker smo pač skromni. Z devizami, ki smo jih prejeli na potni list, je kar šlo; za prevoz smo zadolžili naše pevce, ki imajo vozila, le bencin smo jim plačali.

Bistriški pevci med obiskom v Italiji

Joško in Jože sta bila naša impresarija. Predhodno sta obiskala naše znance onkraj meje ter uredila vse potrebno, mi pa smo medtem pridno vadili ter se naučili še nekaj furlanskih in italijanskih pesmi.

Ko je bilo vse nared, smo se odločili za odhod 23. 11. 1965 ob 7. zjutraj. Prekoračili smo državno mejo na Kozini, v Krvavem potoku. Ko smo prišli na mejo, nismo imeli nobenih sitnosti z obmejnimi organi. Pa je le enega izmed organov skrbelo, ko je naš vodja Tone dejal, da gremo v Italijo pet oziroma na izlet; če smo res pevci. Pa nas vpraša: No, če ste res pevci, pa pokažite kaj znate. Nam je to bilo kaj po volji. V veliki dvorani carinarnice, ki je glede akustike prava koncertna dvorana, smo zapeli pesem »O kresu«. Kar je bilo potnikov in osebja je za kratek čas prenehalo s poslovanjem. Zadovoljstvo je bilo obojestransko.

Poslovili smo se in hitro skozi Trst, kjer je bil kratek obhod in obisk, dalje proti Tržiču, oziroma proti Krminu.

Po večerji se nam je pridružil še Slovenec Primčič in vsi skupaj smo se odpeljali v neko turistično gostilno izven Krmina — seveda s Slovencem. — Tu se je zbrala slovenska družba, bivajoča v Krminu, in ostala z nami ves večer. Po resnici povedano, nismo se mogli ločiti. Morali smo opustiti naš program in zadovoljiti marsikaterega posameznika. Pod pritiskom, željo, prošnjo smo morali slediti koloni avtomobilov v neki lokal, kjer smo ostali pozno v noč.

Če bi bili naši slovenski fantje tako navdušeni za glasbo, kot smo to opazili v Krminu in sploh onstran meje, bi bila tudi naša pevska kultura morda nekoliko drugačna od sedanje.

Ločitev od zamejskih Slovencev kakor tudi od italijanskih ljudi je nepopisno. Prosili so nas naj še obiščemo njihovo mesto. Predstavnik slovenske manjšine in istočasno občinski odbornik gospod Primčič nas je povabil na nastop v kulturni dvorani s programom slovenskih pesmi. Če bomo pridno vadili, se bo to uresničilo v mesecu januarju s celotnim moškim zborom.

Drugega dne nam ni bilo vreme naklonjeno, deževalo je dopoldne in spet smo se morali omejiti na najbližjo pot.

Obiskali smo še nekatere vasi v Goriških brdih, Pevno, Oslavje in tudi spomenik padlih v I. svetovni vojni smo si ogledali. Proti večeru pa smo preko Nabrežine, Občin, zapustili Italijo in se zadovoljni, četudi nismo v celoti izvedli zaželenega načrta, vrnili v našo Ilirsko Bistrico.

Dragim gostiteljem, Pepci, Kekiju in družini, kakor tudi gospodu Primčiču in ostalim Slovencem in italijanskim domačinom Krmina se toplo zahvaljujemo za pozornost in gostoljubnost.

V Krminu živi naša rojakinja Pepca Hladova. Njen soprog je živel dolga leta pri nas in postal pravi Bistričan. Njuni otroci govorijo po slovensko, italijansko in nemško, učijo se pa še angleščine. Pri njih je bila naša prva postojanka. Za večerjo polenta, golaž in domači sir, nato pa je zadonela pesem.

J. Ž.

Energična humana akcija bistriških gasilcev

V noči od 7. — 8. decembra 1965 je nastal na seniku neke hiše v Knežaku požar. V 20 minutah po telefonskem pozivu so prihiteli na kraj požara gasilci iz Il. Bastrice. Zahvaljujoč njihovi energični in hitri intervenciji je bil požar pogašen, predno se je razširil. Kakšno škodo so s tem preprečili, ni mogoče oceniti, ker je hiša, v kateri je nastal požar, v sklopu več hiš. Pri akciji so bili izredno prizadevni tudi nekateri vaščani.

Mar ni takšna akcija vredna pohvale našemu prostovoljnemu gasilstvu, še posebno, če jo primerjamo s tistim nečastnim in nehumanim dejanjem knežkih gasilcev ob požaru v Zagorju, ko se kljub osebnemu klicu na pomoč niso udeležili gašenja, češ da nimajo avtomobila za prevoz motorne brizgalne. Celo alarma niso dali, češ da nima smisla, ker ni prevoza, čeprav je do Zagorja le 2,5 km. Takrat so v Zagorju zgoreli hiša in dve gospodarski poslopji.

Zobotrebci domača obrt?

V zadnjem času si skušajo naši delovni ljudje, predvsem starejši in mladina, povečati svoje pičle dohodke na različne načine.

Da je za to še vedno veliko možnosti, priča razgovor, ki ga je imel naš sodelavec v Vrbovem. V mnogih hišah po vaseh se ob večerih zbirajo ljudje kot v starih časih ob ličkanju koruze in sekljajo in šilijo zobotrebce.

Izdelovanje zobotrebcev je postalo že prava domača obrt.

Učenki bistriške osemletke, Danica in Sonja Logar iz Vrbova sta med najbolj marljivimi. »Če pridno delam celo nedeljo, zaslužim tudi do dva tisočaka«, mi je povedala Danica.

»Meni gre pa bolj počasi«, je povzela besedo Sonja, »toda kljub temu, da hodim v šolo, si zaslužim že za čevlje in še kaj«.

»Kako pa gre to delo?«

»V Gori si posekamo leskove okroglice, debeline 3 do 10 cm. Doma jih razžagamo na dolžino 7 cm. Na posebnem tnalu z vodilom za nož te »čokce« cepimo z velikim nožem na treske in potem na neobdelane zobotrebce.

S posebnimi rezili, ki so bolj podobni miniaturnim srpom, kot pa nožem, dokončno obdelujemo te paličice v zobotrebce. Zvečer, ko ogenj v štedilniku ugasne, jih sušimo v škatlah. Šele drugi in tretji dan jih preštevamo in vežemo v snopiče po 50 komadov.«

»Kam pa jih potem odnesete na prodaj?«

»V Ilirijo.«

»Ali tudi kaj posleparite v številu?«

»To se pa ne splača. Nekdo je tako delal, pa so ga dobili in mu jih ne vzamejo več.«

Opazoval sem ju nekaj trenutkov pri delu in ugotavljal, kako spretno sta sukali nožiček. Če bi sam poskusil, bi si s tem verjetno ne zaslužil niti slane vode.

Zanimivo, kako si ljudje pomagajo.

Kdo ve, koliko je še takih malenkosti, ki bi jih lahko delali ljudje doma ob dolgih zimskih večerih in si tako tudi pomagali. Poskusimo jim jih najti!

ONEMOGLA PTICA

Preteklo nedeljo sva šli s prijateljico po gobe. Nabrali sva jih kar precej. Največ je bilo jurčkov. Na poti domov sem zagledala ptičko, ki je ležala v grmu. Prvi hip sem se ustrašila. Mislila sem, da je uboga ptička mrtva. Ko pa sem prišla blizu, me je ptička milo pogledala. Vzela sem jo v roke in jo pokazala prijateljici. Bila je mlada onemogla sinička. Nesla sem jo domov in jo nakrmila z drobtinicami. Ko se je nazobala, je začela letati po kuhinji. Opazila sem, da želi odleteti na prosto. Čeprav bi rada, da bi ptička ostala pri meni, sem jo izpustila na svobodo.

Barči

Nekaj misli o Danteju ob 700-letnici njegovega rojstva

Pri nas Slovencih ni izobraženca, ki ne bi vedel za Danteja. Zasluga za to gre številnim našim pisateljem. V naši književnosti ga je prvi ovekovečil France Prešeren:

»... nam spričuje Alighieri,
kako sreča pevce vdarja.«

(Iz »Glose«)

Danteja je do danes prevajalo 14 slovenskih književnikov. To ni malo. Koliko pa nas je Slovencev? Pomislimo še na tole: v enotno državo nas je združila šele zmagovita narodnoosvobodilna borba. Pred tem smo bili razkosani, reveži, povsod teptani in v ilegalo se je morala večkrat zateči tudi naša kultura. Kako naj bi naš človek v takem položaju globlje spoznaval kulturo svojih sosedov? In vendar smo že zelo zgodaj zvedeli za velikega Florentinca. Prešernov prijatelj, Matija Čop, je tako podrobno poznal dantejevske probleme, da ga marsikdo uvršča med dantologe. Na to pa smo lahko le ponosni.

V letošnjem Dantejevem letu so se na Slovenskem marsikje spomnili na Danteja. O njem je pisal skoraj ves periodični tisk. Lepe razstave, posvečene genialnemu pesniku, smo imeli v Novi Gorici, Mariboru in Kopru, v Ljubljani pa celo akademijo, na kateri je o Danteju predaval profesor Stanko Škerlj.

Morda ne bo napak, če se ponovno vprašamo, zakaj posvečajo Danteju toliko pozornosti povsod v svetu. Dante je prvi pesnik, ki je pretrgal srednjeveški mrak in začel pisati o vseh občečloveških problemih. Njegove pesmi iz zbirke »Novo življenje« (Vita nuova) se berejo kot bi bile včeraj napisane. Zares, umetniška beseda je večno živa. Dante pa je velik tudi zaradi svojih moralnih vrlin. Ker je branil pravico, je bil dvakrat obsojen na smrt in drugič celo s sinovi vred. Če bi se kot emigrant pokesal za grehe, ki jih ni nikdar zagrešil, in se vrnil v Firence, bi mu kazen znižali in ga verjetno obsodili le na konfinacijo. Tega pa ni hotel storiti. Raje je umrl kot pregnanec (1321), daleč od svojih ljubljenih Firenc.

Za Italijane je Dante važen, ker je položil temelje italijanskemu književnemu jeziku.

V Italiji, pa tudi drugod v svetu, se je izoblikoval v zvezi z Dantejem poseben študij, dantologija. In dantologi se danes zbirajo na svojih dantoloških kongresih.

Dante si je utrl pot že skoraj med vse narode. Tri različne prevode njegove »Božanske komedije« ima danes tudi tako majhen narod, kot so Kelti iz Welsa (Anglija). Rusi so tiskali delo celo l. 1944 (Moskva), ko je bila vojna še v polnem jeku.

Vidimo torej, da priznava veličino Danteja ves svet. Razumljivo je zaradi tega, da mu posvečamo vedno več pozornosti tudi mi Slovenci. Zdaj pa gre za to, da ga spoznamo še globlje. S tem bomo prispevali h krepitvi lastne kulture in krepili bomo tudi kulturno sodelovanje s sosedi.

pionirski kotiček

Človek človeku

Podmladkarji RK smo darovalcem krvi pripravili ob njihovem dnevu majhen kulturni program. Čeprav smo še mladi, vemo, da je dajanje krvi najdragocenejša pomoč sočloveku. Z željo, da bi jim prikazali, da se zavedamo njihove nesebičnost, smo uprizorili razgovor med zdravnikom in Anico. Janez, ki je nastopil v vlogi zdravnika, je Tatjani razlagal pomen krvodajalstva. Nato smo recitirali in peli, vmes pa so nastopili harmonikarji v zboru. Želeli smo, da bi jih s programom razveselili.

Krvodajalci dajejo kri brez plačila. Njihovo plačilo je zavest, da s svojo krvjo marsikomu vrnejo zdravje ali celo rešijo življenje. Vsakemu se lahko zgodi, da bo potreboval kri od koga drugega.

Za priznanje našim nesebičnim krvodajalcem podeljujejo srebrne in zlatne značke. Vsakdo izmed nas na tihem upa, da bo nekoč tudi on dobil zlato ali vsaj srebrno značko. *Jurka in Vida*

»Zdravnik« razlaga Anici o pomenu krvodajalske službe

Podmladkarji pripovedujejo spomine svojih očetov in mater

Svoj prvi nastop s harmoniko je prvošolček Ervin namenil darovalcem krvi

Naš nepogrešljivi harmonikarski zbor igra »Dekle, povej!«

Naši izseljenci

Vsako leto obišče domovino mnogo izseljencev. Letos sta prišla iz Toronta tudi dva naša soseda. Snidenje je bilo zelo prisrčno. Vsi smo ju bili veseli, najbolj vesela pa sta bila onadva. Toda prišel je čas ločitve. Žalostna sta se poslavljala in vsem nam je bilo hudo.

Iz Velike Bukovice je mnogo izseljencev v Kanadi. Tam sta tudi dva moja strica, ki nas bosta kmalu obiskala. Komaj čakamo tega dne, zato je bilo tudi meni ob odhodu naših sosedov še posebno hudo, ko sem pomislila nanju.

Ko sva bili z mojo prijateljico še majhni, sva vedno govorili druga drugi: »Jaz pojdem k stricu v Kanado.« — »Jaz pa bom šla k teti v Trst.« Zdaj pa ni nobeni več do tega. Vsak naš izseljenec reče: »O, kako lepo je v domovini!«

Res je tako, saj tudi star pregovor pravi: »Povsod je lepo, doma pa najlepše«.

Milojka Boštjančič

Nič več cicibani, pionirji smo!

26. novembra je bil na naši šoli sprejem cicibanov med pionirje. Naši najmlajši, ki so doslej še brezskrbno živeli, ki so še skrbeli za svoje igrače in so komaj odprli šolske torbe in zvezke, so ta dan postali pravi pionirji. Pridno se bodo učili, da bodo nekoč postali koristni člani naše družbe.

Sprejem se je vršil v telovadnici, ki je bila v ta namen okrašena z zastavami in rožami. Na čelu dolge vrste je korakal ciciban, ki je igral na harmoniko, za njim pa so šli vsi ostali v vrsti po dva in dva. Mirno in tiho so posedli. Mlada srčeca so utripala v pričakovanju. Sedaj bo izrečena topla beseda njim, njim najmlajšim. Z napol odprtimi usti in s smehljajem na ustnicah ter z radostjo v očeh so sedeli skromno in tiho ter poslušali, kaj jim govori Damijana, že starejša pionirka. Po govoru so navdušeno zaploskali. Ko so jim bile podeljene pionirske kapice, rute in značke, bi bili najraje zavriskali, tako veseli so bili. Ko smo jim Jani, Damijana in jaz delili pionirske izkaznice in pravila pionirjev, so pogumno prihajali in njihove majhne ročice so prisrčno segale v naše dlani.

Po pionirski zaobljubi in himni jim je zaigral še harmonikarski zbor glasbene šole.

Oh, ko bi jih videli, kako ponosno so odhajali iz telovadnice in kako so jim žarele oči in lica. Saj sedaj niso več mali cicibančki, sedaj so pionirji, zares pravi pionirji!

Po sprejemu so imeli še majhno zakusko, na kateri so se prijetno zabavali in si veselo napivali s čajem.

Nadja Jenko

Kako varčujemo

Ko sem bil še čisto majhen, mi je očka prinesel hranilnik in hranilno knjižico. Od takrat sem vsak dinar, ki sem ga dobil, vrgel v hranilnik. Tako sem začel varčevati. Z denarjem, ki sem ga prihranil, so mi čez dve leti kupili sani.

Še vedno pridno hranim. Komunalna banka me je že trikrat obdarila. Varčevanje je zelo važno za vse. *Albert Lakota*

Pionirski kotiček

PRVI SNEG

Neopazno se je stemnilo nebo. Vetrič je tiho zavil okrog vogalov. Padle so prve snežinke.

V razredu je zavladalo razburjenje. »Sneži, sneži!« je šlo od ust do ust in naši pogledi so zrli proti oknu. V naših očeh je bilo kaj lahko opaziti neprikrito veselje. Zunaj pa se je vetrič tiho poigraval s snežinkami, ki so padale, padale...

Naslednji dan je bilo vse belo. Sneg je bil moker in se je topil, vendar nas to ni motilo. Zbrali smo se na hribu za železniško progo. Nekdo je prišel s smučmi, drugi s sankami. Spuščali smo se po hribu navzdol. Med vožnjo smo prepevali in žvižgali, da je bilo veselje. Marsikdo se je znašel na tleh. Prava reč. Hitro se je pobral, si otresel hlače in se sankal naprej.

Kdor ni imel ne smuč ne sank, si je pomagal drugače. Delal je snežene kepe. Nato je vzel na piko dečka, ki je imel sanke in ga nekoliko »zbombardiral« s kepami. To je ponavljal tako dolgo, dokler se ta ni naveličal in mu posodil sanke. Ko je moral vrniti sanke, se je lotil drugega, ki je imel smuči. Ta pa se je razjezil in odšel domov. Pa kaj zato! »Metalec kep« se je zasmejal za njim in začel kepati drugega dečka, da bi si pridobil sanke.

Takšno je zimsko veselje. Otroci mislimo le na sneg, na sankanje in smučanje. Kaj zato, če je zima pritisnila že novembra in kaj zato, če pravijo, da bo huda in dolga zima. Želimo si, da bi zemljo čimprej prekrila debela snežna odeja in mnogo veselja na smučiščih in sankališčih.

Valter Volk

Radivojevič Jadranka

NOVO LETO

Novo leto bliža se,
dedek Mraz kupuje že.
S svojim spremstvom na saneh,
darove peljal bo za vse.
Mama okno bo odprla,
in v darove se ozrla.
Dedek Mraz vzel jih bo,
in pod jelko spravil bo.
Ko otroci vstanejo ,
se začudeno spogledajo.
Dedku Mrazu pišejo ,
v pismu se lepo zahvalijo.

IMELI SMO OBISK

29. novembra so nas obiskali sorodniki iz Ljubljane.

Prišla sta stric Mile in teta Marta. S seboj sta pripeljala tudi Milana in Bredico. To sta moja bratranca. Z bratcem sva se z njima igrala. Najraši smo brcali žogo.

Miran Morano

STRIČEV PES

V Postojni imam strica. Šel sem ga obiskat. Stric ima psa Tarzana. Zelo je lajal name in kazal ostre zobe. Bal sem se ga. Stric je rekel, da je dober čuvaj.

Metka Batista

MOJ DOM

Doma sem iz Dolnjega Zemona. Hišo imamo ob cesti, ki pelje na Reko. Je enonadstropna. Streho ima ravno. Spredaj je velik balkon. Hiša je bele barve. Pred hišo je dvorišče. Tu se igram. Za hišo je vrt. Na njem rastejo rože.

Virginija Manias

OBISKAL NAS BO DEDEK MRAZ

Vsako leto mi dedek Mraz kaj prinese. Letos želim, da mi prinese smuči. Rad bi tudi, da mi prinese zvezke, peresnico, čokolado, uro in igro: Človek, ne jezi se!

Davor Pugelj

Rešitev nagradne fotografije

Na pravilno rešitev nagradne slike o raketi smo v uredništvu zaman čakali. Prišlo je precej domiselnih rešitev: to je Gemini 6, ruska raketa na luno, prvi sputnik, amaterska raketa celjskega astronavtskega klub in podobno.

Pravilen odgovor pa je precej drugačen. Slika prikazuje televizijsko anteno na Učki. Antena je postavljena na najvišjem vrhu nad Kvarnerskim zalivom. Do nje vodi sorazmerno dobra cesta. Ob cesti stojita hotel in planinska postojanka, v kateri se lahko spotoma okrepčaš. Na vrhu Učke v bližini antene stoji zidan stolp, s katerega je čudovit razgled na Kvarner, Snežniško hribovje in Istro.

Na uredniškem odboru smo se dogovorili, da bomo tudi vnaprej objavljali taka ali podobna vprašanja in nagradili pravilen odgovor.

Nagradna fotografija za januarsko številko. Kje je ta grad in po čem je posebno znan?

Nesreča nikoli ne počiva

Vsako leto se pripeti kakšna huda nesreča. Poplave, potresi, požari, plazovi. Tudi letos nam ni bilo prizanešeno. Reke Sava, Krka, Mura in Drava so narasle in brez usmiljenja preplavljale naselja. Voda je gospodarila in na svojem potu uničila vse.

Ob takih nesrečah vsakokrat priskoči na pomoč RK. Tudi podmladkarji RK ne stojimo ob strani. Pred dvema letoma smo zbirali za ponesrečence iz Skopja, letos pa smo zbirali obleko, obutev in denar za poplavljence iz Prekmurja. Zbrano smo izročili občinskemu odboru RK, ki bo poskrbel, da bo to prispelo ponesrečenim poplavljencem.

Rudež Zdenka

Zbrano obleko in obutev smo lepo zložili v škatle

Peljal sem se z vlakom

Moj očka je bil v bolnici na Reki. Z mamo sva ga šla obiskat. Zjutraj sem vstal že navsezgodaj. Na železniški postaji sva kupila vozne listke. Pripeljal je vlak. Sedel sem k oknu. Skozi okno sem videl morje in ladje. Tudi v trolejbusu sem se vozil. Z mamo vsa šla na Sušak. Tam imam tete.

Marjan Gulja

ZAHVALA

Dne 2. decembra 1965 je za vedno zatisnil oči naš mož, ata in stari ata

ANTON KIRN — IVETOV ATA IZ ČELJ

Vsem, ki so mu v bolezni kakokrkoli pomagali in mu lajšali gorje, se iskreno zahvaljujemo.

Posebna zahvala zdravnikom in strežnemu osebju internega oddelka bolnice v Ankaranu za skrb in nego med boleznijo. Iskreno se zahvaljujemo vsem vaščanom in drugim, ki so nam v najtežjih trenutkih nudili pomoč, izrazili sožalje in ga v tako velikem številu spremili na njegovi zadnji poti. Zahvaljujemo se tudi delavcem in sindikalni podružnici podjetja TOK in šoferjem iz Ilirske Bistrice za darovane vence. Obenem se zahvaljujemo g. župniku za lepe poslovilne besede ob odprtem grobu.

Čelje, Il. Bistrica, Koper, Izola 5. decembra 1965.

Žalujoči: žena Marija, sinova Viktor, Tone z družinama in Alojz, hčere Antonija, Mara, Štefanka, Anica in Pepca z družinami ter Vida in ostalo sorodstvo.

ZAHVALA

Ob izgubi našega dragega očeta, brata, strica

JOŽETA DOLGANA
Dol. Zemun 77

se zahvaljujemo vsem, ki so pokojnika spremili na njegovi zadnji poti, darovali cvetje in nam izrekli sožalje. Toplo se zahvaljujemo tudi gospodu župniku za njegovo požrtvovalno pomoč.

Žalujoči: hči in sin z družino, sestre, bratje in nečakinje.

PREKLICI

Podpisani Ceglar Alojz iz Zabič številka 42 preklicujem in obžalujem, kar sem neresničnega trdil o Iskri Jožetu iz Zabič 49 ter Sedmaku Antonu iz Zabič 56 ter se jima zahvaljujem, da sta odstopila od tožbe.

Podpisana Čekada Marija preklicujem žaljive besede, ki sem jih izrekla dne 19. oktobra 1965 napram Štrancarju Evgenu iz Ilirske Bistrice.

Splošno gradbeno podjetje

»PRIMORJE«

AJDOVŠČINA

s svojimi obrati: Ajdovščina, Anhovo, Gorica, Il. Bistrica, Koper, Ljubljana, Domžale, Jesenice, Postojna, Vipava in Miren pri Gorici. Izvaja vsa gradbena dela visoke in nizke gradnje kvalitetno po konkurenčnih cenah. Vsem investitorjem in prebivalcem občine želi mnogo uspehov v NOVEM LETU 1966 in se jim še nadalje toplo priporoča!

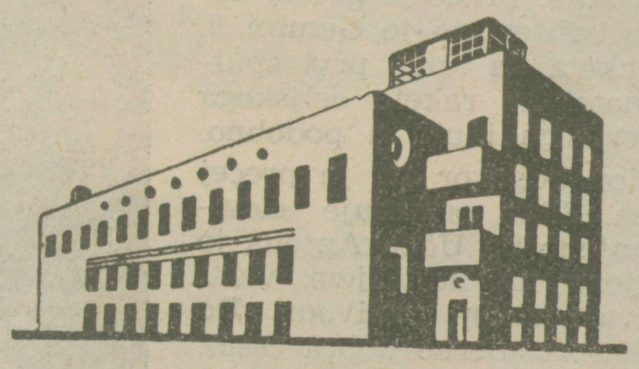

DELOVNI KOLEKTIV INDUSTRIJE PLASTIČNIH MAS IN UMETNIH SMOL

Plama

PODGRAD

vsem prebivalcem občine in svojim poslovnim prijateljem ter potrošnikom naših proizvodov iskrene želje v NOVEM LETU

1966

Z vsemi svojimi poslovalnicami se ob zaključku poslovnega leta najlepše zahvaljuje vsem cenjenim odjemalcem in potrošnikom za iskazano naklonjenost in se še naprej toplo priporoča. Obilo sreče in zadovoljstva v novem letu 1966 želi
KOLEKTIV

grosistično detajlistično trgovskega podjetja

Preskrba

Sežana

Delovni kolektiv
Poslovne enote Sežana,
nadzorništvo Ilir. Bistrica

Tomšičeva 14 in elektroservisna delavnica — iskrene želje in mnogo uspehov v NOVEM LETU 1966 vsem odjemalcem električne energije in svojim poslovnim prijateljem

Gostilna Korene Franjo
»PRI ACOTU«
Podgrad

vsem svojim poslovnim prijateljem in prebivalcem ilirskobistriške občine iskrene želje v NOVEM LETU 1966. Za obisk se še vnaprej toplo priporočam!

Gostilna Celin Zofija
Kuteževo

vsem prebivalcem občine, našim prijateljem in obiskovalcem naše iskrene želje v NOVEM LETU 1966

Kolektiv
osnovne šole
Dragotin Kette
v Ilirski Bistrici

vsem prebivalcem občine, staršem in učencem naše iskrene želje v NOVEM LETU 1966

Gostilna Pavla Jaksetič
Podgraje

vsem prebivalcem občine, našim poslovnim prijateljem in obiskovalcem mnogo uspehov z najboljšimi željami v NOVEM LETU 1966

Gostilna PRI PAVLI
DOLENJE

vsem prebivalcem občine, našim poslovnim prijateljem naše iskrene čestitke z najboljšimi željami v NOVEM LETU 1966

DOLGAN ANICA
frizerski salon, Il. Bistrica —

vsem prebivalcem občine in obiskovalkam salona iskrene želje v NOVEM LETU. Za obisk se še nadalje toplo priporočam!

Vsem bralcem glasila Snežnik ter poslovnim prijateljem srečno in uspehov polno NOVO LETO 1966 želi

Tiskarna
Kočevski tisk
Kočevje

KINO

SEZNAM FILMOV V MESECU JANUARJU 1966

Od 1. do 2. ameriški vojni CS velefilm: NAJDALJŠI DAN, oba dneva ob 15. in 19.30; 3. in 4. italijanski barvni CS zgodovinski film: TARUS, ATILIN SIN; 5. jugoslovanski koprodukcijski vojni film: PREISKANO, MIN NI; 8. francoski barvni CS zabavni film: BALET PARIZA; 9. in 10. italijanski barvni CS film: Z OGNJEM IN MEČEM; 12. danski zgodovinski vojni film: POSLEDNJA ZIMA; 15. in 16. ameriški barvni zabavni film: ALADINOVA ČAROBNA SVETILKA; 19. italijansko-francoski zgodovinski film: ENO IME LA POCCA; 22. in 23. madžarski barvni CS film: ZLATI ČLOVEK, 26. italijanski VV film: ZAKONSKA POSTELJA — za mladino pod 16 leti neprimeren; 29. in 30. ameriški barvni CS film: TRIJE NEUSMILJENI.

OBVESTILO

Odvetnik dr. Anton Halik je odprl svojo pisarno v Ljubljani, Tavčarjeva 5.

Uraduje vsak dan od 8. do 12. ure in od 17. do 19., razen ob sobotah in nedeljah.

Znancem in prijateljem se priporoča!

Glasilo SNEŽNIK izhaja enkrat mesečno. Izdaja ga občinski odbor SZDL Il. Bistrica — urejuje uredniški odbor. Glavni in odgovorni urednik J. Keuc, člani uredništva: F. Munih, M. Lavrenčič, F. Fatur, T. Guštinčič, I. Šuštar, H. Debevec in M. Princ. Tehnični urednik: J. Novak. Tisk Kočevski tisk, Kočevje. Letna naročnina za tuzemstvo 600 din, za inozemstvo 2 $ ali 2500 din. Tek. rač. pri NB v Il. Bistrici št.: 602-141-608-96. Rokopisov in risb ne vračamo. Naklada 4000 izvodov.

V ŠOLI

»France, poznaš abecedo?«
»O, seveda jo poznam.«
»Dobro. Kaj pa pride za črko A?«
»Vse druge črke!«

Delovni kolektiv tovarne lesovinskih plošč

vsem našim odjemalcem in potrošnikom naših proizvodov ter vsem prebivalcem občine Ilirska Bistrica najboljše želje v NOVEM LETU 1966

LESONIT

ILIRSKA BISTRICA

DELOVNI KOLEKTIV AVTOPREVOZNIŠKEGA PODJETJA

Transport

Ilirska Bistrica

opravlja prevozne usluge in popravlja vse vrste motornih vozil solidno in poceni — vsem prebivalcem občine in poslovnim prijateljem naše iskrene želje v NOVEM LETU 1966

KOLEKTIV

SDK Ilir. Bistrica

vsem svojim komitentom in prebivalcem občine Il. Bistrica srečno in veselo NOVO LETO 1966

Ličan Stojan

Sodavičar, Ilirska Bistrica

svojim poslovnim prijateljem in prebivalcem občine Il. Bistrica najboljše želje v NOVEM LETU 1966

DELOVNI KOLEKTIV GOSTINSKEGA PODJETJA

SOČA

ILIRSKA BISTRICA

s svojimi obrati: Soča, Triglav, hotel Zmaga in kavarna Turist — vsem svojim poslovnim prijateljem in obiskovalcem naših obratov mnogo uspehov v NOVEM LETU 1966

GRK MIRO gumifakt Ilirska Bistrica

se priporoča s svojimi izdelki in želi mnogo uspehov v NOVEM LETU 1966 vsem prebivalcem občine Il. Bistrica in poslovnim prijateljem

Urbančič Franc Gostilna Knežak

vsem prebivalcem občine in prijateljem iskrene želje v NOVEM LETU 1966

Renko Viktor avtoprevoznik ILIRSKA BISTRICA

vsem prebivalcem občine in svojim poslovnim prijateljem mnogo uspehov v NOVEM LETU 1966

Urbančič Andrej gostilna Ilirska Bistrica

vsem prebivalcem občine, svojim poslovnim prijateljem in obiskovalcem iskrene želje in mnogo uspehov v NOVEM LETU 1966

Šajn Angelca Gostilna Knežak

vsem prebivalcem občine in obiskovalcem našega lokala srečno ter uspehov polno NOVO LETO 1966

PERKAN FRANC gostilna Ilirska Bistrica

vsem prebivalcem občine in prijateljem najboljše želje v NOVEM LETU 1966

Za obisk se še naprej toplo priporočamo!

Dolgan Franc gostilna Koseze

vsem prebivalcem občine in našim poslovnim prijateljem mnogo uspehov v NOVEM LETU 1966

Z našo dobro kapljico in odlično postrežbo se še nadalje toplo priporočamo!

Stermečki Djuro

izdelava čopičev Jelšane

Vsem poslovnim prijateljem in prebivalcem občine Il. Bistrica mnogo uspehov v NOVEM LETU 1966

Delovni kolektiv Obrtnega podjetja

Ilirska Bistrica

vsem prebivalcem ilirskobistriške občine in našim poslovnim prijateljem naše iskrene čestitke in najboljše želje v NOVEM LETU 1966. Z našimi uslugami se še nadalje toplo priporočamo!

Delovni kolektiv Trgovskega podjetja

SOČA KOPER

s svojimi poslovalnicami — iskrene čestitke z najboljšimi željami vsem prebivalcem naše občine in obiskovalcem naših poslovalnic. Z našimi uslugami se še nadalje toplo priporočamo!

Vsem prebivalcem občine želijo srečno in uspehov polno Novo leto 1966

Skupščina občine
Občinski odbor SZDL
Občinski komite ZKS
Občinski sindikalni svet
Občinski komite ZMS
Občinski odbor Zveze borcev NOV
Občinski odbor združenja ZROP ter zveze VVI

DELOVNI KOLEKTIV

Tovarne organskih kislin

ILIRSKA BISTRICA

vsem občanom in poslovnim prijateljem iskrene želje v NOVEM LETU 1966

DELOVNI KOLEKTIV

Kmetijske zadruge

4. junij

Ilirska Bistrica

vsem poslovnim prijateljem in prebivalcem ilirskobistriške občine najboljše želje v NOVEM LETU 1966

KOLEKTIV

Gozdnega gospodarstva Postojna obrat Ilirska Bistrica

vsem poslovnim prijateljem in prebivalcem občine iskrene čestitke in najboljše želje v NOVEM LETU 1966

DELOVNI KOLEKTIV

Komunalnega podjetja

ILIRSKA BISTRICA

vsem poslovnim prijateljem ter občanom mnogo uspehov v NOVEM LETU 1966.

Turistično društvo

Ilirska Bistrica

vsem svojim članom in prebivalcem občine srečno in uspehov polno NOVO LETO 1966

Delovni kolektiv

Veterinarske postaje

Ilirska Bistrica

vsem prebivalcem občine srečno ter uspehov polno NOVO LETO 1966

Občinska gasilska zveza

Ilirska Bistrica — za pomoč in razumevanje vsem občanom iskrena hvala — V NOVEM LETU 1966 naše iskrene želje — če bo treba, pa pokličite na pomoč!

KINO PODJETJE

SVOBODA

Ilirska Bistrica

želi vsem obiskovalcem kinopredstav in prebivalcem občine srečno in uspehov polno NOVO LETO 1966

Trgovina s sadjem in zelenjavo

Mršnik Olga - Ilir. Bistrica

vsem svojim odjemalcem in prebivalcem občine Ilirska Bistrica iskrene čestitke v NOVEM LETU 1966

▼

Avto-moto društvo

▲

ILIRSKA BISTRICA — vsem voznikom motornih vozil in prebivalcem občine najboljše želje v NOVEM LETU 1966

▼

Delovni kolektiv osnovne PTT enote

s podružničnimi poštami na sedežu občin Postojna in Ilirska Bistrica — vsem prebivalcem srečno ter uspehov polno NOVO LETO 1966

STOJČIČ MILAN

izdelovanje otroških igrač, hišnih potrebščin in ostalih predmetov in plastičnih mas, Ilirska Bistrica — vsem poslovnim prijateljem in prebivalcem občine iskrene želje v NOVEM LETU 1966

Maraž Emil

foto atelje

Ilirska Bistrica

prijateljem in občanom želim mnogo uspehov v letu 1966 ter se še naprej toplo priporočam

---

Majkus Silvo

izdelovalec predmetov iz plastičnih mas, Jelšane — poslovnim prijateljem in prebivalcem občine srečno in uspehov polno NOVO LETO 1966

Tuž Stanko

ključavničar Ilirska Bistrica

vsem svojim poslovnim prijateljem in prebivalcem občine Ilirska Bistrica iskrene želje v NOVEM LETU 1966

TREBEC STANKO

avtoprevoznik

Ilirska Bistrica

vsem poslovnim prijateljem in prebivalcem občine srečno in veselo NOVO LETO 1966

Zavod za zaposlovanje delavcev

Postojna ekspozitura Ilirska Bistrica

vsem prebivalcem občine srečno ter uspehov polno NOVO LETO 1966

TOMŠIČ FRANC,

izdelovanje reporatorjev

Ilirska Bistrica

vsem svojim poslovnim prijateljem in prebivalcem občine iskene želje v NOVEM LETU 1966

Kolektiv avtoprevozniškega podjetja

Slavnik-Koper

prometni biro Ilirska Bistrica

se še naprej toplo priporoča in želi vsem svojim potnikom tudi v letu 1966 srečno vožnjo in obilo uspehov

---

Delovni kolektiv trgovskega podjetja

ILIRIJA

ILIRSKA BISTRICA

vsem svojim odjemalcem in prebivalcem občine iskrene želje v NOVEM LETU 1966

Vsem svojim poslovnim prijateljem ter prebivalcem občine Il. Bistrica želi mnogo uspehov v NOVEM LETU 1966

kolektiv lesno-industrijskega podjetja

Javor Bač

NOVOLETNA NAGRADNA KRIŽANKA

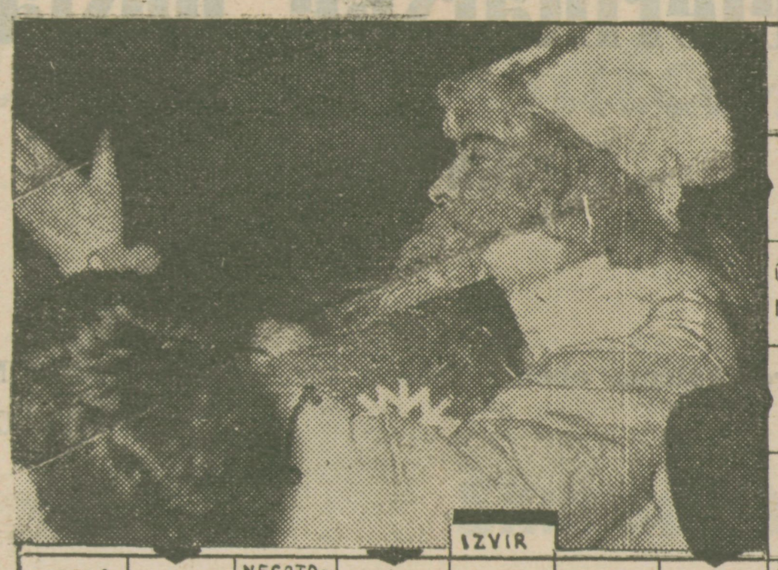

IZVIR

IZDELOVALEC SIT
NEGOTOVOST / PODJETJE V SLOV.
NASTREŠJE
DOMAČE MOŠKO IME
OŠTE GNEZDO / OS. ZAIMEK
ZAKLJUČNE BESEDE
DEL NOGE
AC / IN PODOBNO
REKA
ALI (ANGL.)
GRŠKA ČRKA / KARLOVAC
IZPUŠČ. KONČNEGA SAMOGL.
NIŠO BOLNE
OGRADA ZA SVINJE
ZUNAJ (HRV.)
PREDLOG
OS. ZAIMEK / OS. ZAIMEK
GOZDNI SADEŽI / PLAN. DR. MARIBOR
ZLIVAM / ORODJE / KOVINSKE
NOVI SAD
PREDLOG
JADR. OTOK / MESTO PEČATA
PREDLOG
PLAŠČ PRIMORSKO

RAZLIČNI ATOMI ISTEGA ELEMENTA
DELA Z LEVICO
KAŽNIVA DEJANJA
GRŠKI BOG
TOVARNA STEKLA
RIMSKI ZGODOV.
ŽIRAFA
VOZNIKOV PRIPOMOČEK
UM / REKA V AFRIKI
MESTO NA JAPONSK.
EKVINOKCIJ
GOREČNEŽI
TOVORNJAK / NESPRETEN
EKIPA
BESEDIČENJE
V REDU ANGL. KRAT. / OMOTICA
ČUTILO / IGRALNE KARTE
ZDRAVILO
MEDMET / DEL KOLESA
GARDNER / GRŠKA BOGINJA
RIMSKI POZDRAV
DEŽELA V AZIJI
SPEV / VESELOIGRA
MOŠKO IME / PREDLOG
DEL REKE / DOMAČA ŽIVAL
MEDMET
MEČ (HRV.)
NOROST
PRŠI
ORGAN KRAVE / OSLOV GLAS
KOVANJE
TABORIŠČE (FONET.)
GOSPODAR
HITER TEK / GORA V HERCEGOV.
PROPELERJI / MERA
VRTNE HIŠICE
UPRAVNI ODBOR / NEMŠKA REVIJA
PRIBLIŽNO (KRAT.)
GLASBENI INSTRUMENT
ŽENSKO IME
NAZIV
ITAL. PRISTAN. / RADIOTELEVIZ.
VRH V SLOVENIJI
JUG. POLITIK / NEZNANEC
KMET. STROK. / ZBIR. PODATKOV O BOLNIKU
NVI
MEDMET
ENICA / VEZNIK
TEK DO JEDI
ZAČRTANE POTI
DVOMLJIVEC
ŽENSKO IME
KARTAŽANSKI VOJSKOVODJA
PROSTOSRČEN
NEDOLOČ ZAIMEK
ZDRAVIL. RASTL.
VODA ITAL. (FONET.)
ZNAMKA UR
BLIZU (ANGL.)
TRAŠKO LJUDSTVO
JUGOSL. PIONIRJI / ŽELEZOV OKSID
JOKANJE VEKANJE
AZ
VRENJE / REKA
PERZIJSKI KRALJ
DELEC ATOMA
ENAKA SOGLAS.

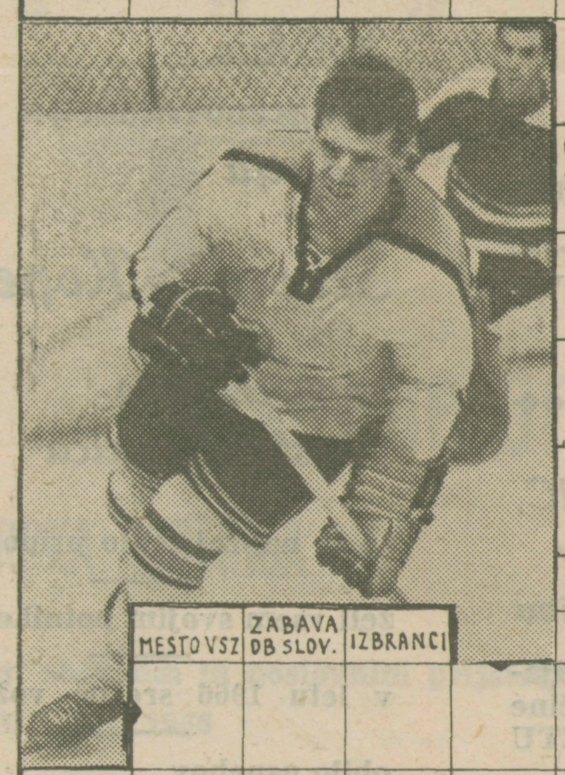

MESTO VSZ
ZABAVA OB SLOV.
IZBRANCI

1. NAGRADA 6000 DINARJEV, 2. NAGRADA 4000 DINARJEV, 3. NAGRADA 2000 DINARJEV za vse pravilne rešitve, ki bodo prispele v uredništvo najkasneje do 6. januarja 1966 in bodo izžrebane s strani komisije, ki bo imenovana.