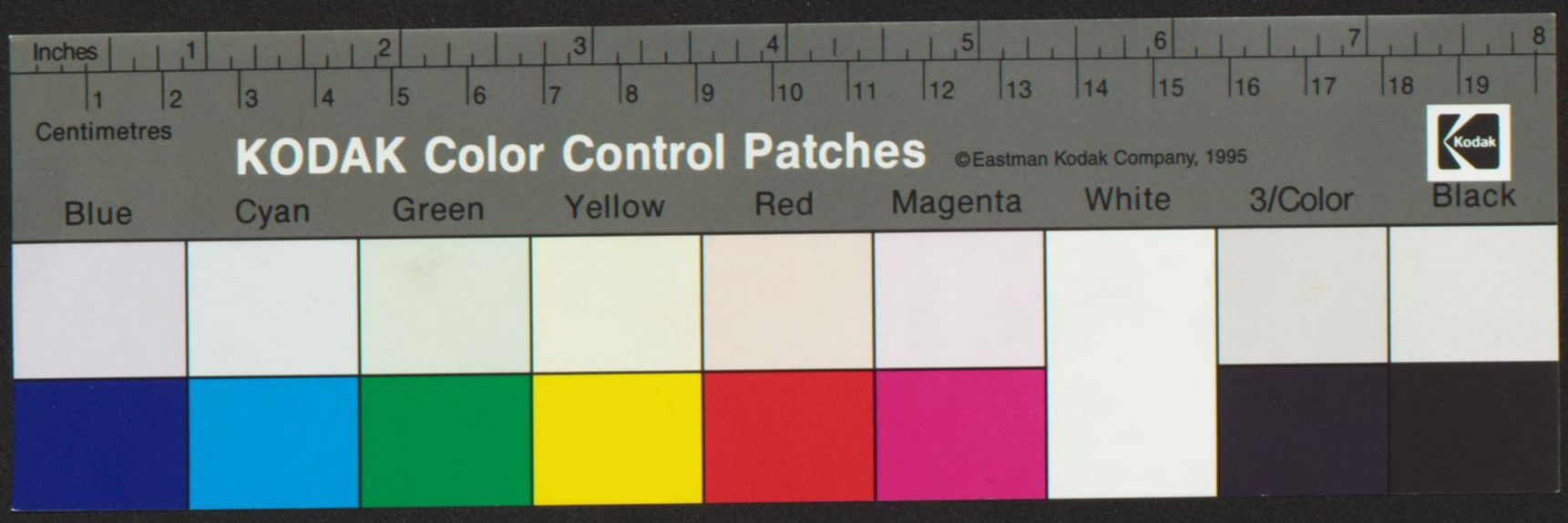
Inches
1
2
3
4
5
6
7
8
Centimetres
1
2
3
4
5
6
7
8
9
10
11
12
13
14
15
16
17
18
19
KODAK Color Control Patches
©Eastman Kodak Company, 1995
Kodak
Blue
Cyan
Green
Yellow
Red
Magenta
White
3/Color
Black

A progenie inprogenies fecit misericordiam dominus qui eduxit abraham de ur chaldeorum
ædeuitimis finibus terre nocauit beatum sola ut in hac terra nostra peregrinus esset e
aduena inuila ueia patria celestis euei sanctorum ædomesticus dei ubi nobis dnus adeo
patronus iugiter inter cede pro hac sancta plebe æcclesiæ fidelibus

Veni in hm soror mea columba mea quia æpud meum p̃cm in ea rore
mea guttæ noctium. Ibo mihi ad montem myrrhæ æad collem libani ædequa sponsa
mea tota speciosa es proxima mea æmacula non est in te sed libanum sponse iucun
ad libanum ueniens æcra tibus admonem sanctæ hebron acubitibus leo
tibus leopardorum

Codex N.I

6

INCIPIT LIBER PRIMVS

FILII ET SPIRITVS SCI

INCIPIT PROLOGVS QVA

SCRIPSIT LATHENFILIV

BEITHDEMORA LIBRIOS

QVAE GREGORIVS PP FECIT

2705

Incipit lib' de excerptis moraliū bāti gregōrij pp.

INTER MVLTOS SAEPE QVE
rentur. quis libri beati iob scriptor habeatur: Alii morsen. alii unum
quem lib' exprophetis scriptorem huius operis fuisse suspicantur;
Quia enim iob in libro geneseos. de turpe esau descendisse describitur
hunc beatū iob longe ante moysi tempora extitisse crediderunt. Alii more
sacre eloquii nescientes. quod in superioribus suis sol' breuiter longe post fu
tura uel secutura perstringere. cum studeat ad alia subtilius numeranda
properare; Unde & illic prius quam reges israel extiterint
fuisse memoratur; Nequaquam ergo ante legem cognoscitur.
quis ritus heluitarum iudicium tempore fuisse signatur;
Quod dum quidam ante minus considerant. moysen gestorum illi
us uel quem lib' prophetarum quasi longe ante positi scriptorem
putant; Arbitrari autem uerius possumus: quod is dem beatus iob qui
certamina pugne spiritalis sustinuit. etiam consummate uite uic
torie gesta narrauit; INCIPIT LIBER PRIMUS
Vir erat in terra hus nomine iob. Id circo sanctus uir ubi habita
uerit dicitur. in terra hus nomine iob. ut cuius meritum uirtutis exprimatur; Sicut enim
grauioris culpe est inter bonos bonum non esse. ita immensi preconii
bonum inter malos extitisse; Bene autem sēs in terra hus fuisse
describitur. ut inter spinas lilium creuisse monstraretur.
HVIVSQ. IOB IN I LITTERA NUNC SECUNDUM LEG
Vir erat in terra hus nomine iob. iob. id est dolens. hus autem consilia
rius interpretatur; hus ergo terram inhabitat iob. qui dum nos
qui pronos ad passionis dolorem sustinuit. corda nostre consilius

K K
LYCEAL
BIBLIOTHEK
ZU
LAIBACH

dedit. sibimet habitationem fecit.

Incipit liber iob. Et primus pphetarum.

Iob filius zare de bosra regis dumeorum quartus post esau successor balae filii beor; iob autem uixit post plagam annis. clxx.ti. & fuerunt omnes anni uitae eius. ccxxviii.ti. & mortuus atque sepultus est in terra sua. Hunc autem iob hebraei asserunt non fuisse de genere esau. sed de nachoris fratris abraham descendisse stirpe. & fuisse temporibus patriarcharum. Nachor autem genuit chus. de cuius stirpe creditur generatus. per quem ingenio uoluminis notatur. uir erat in terra huius nomine iob, secundum interpretationem.

Et erat uir ille simplex & rectus. Nonnulli enim tacuerunt simplices. ut rectum quid sit ignorent. Cum ueritas in euangelio dicat. estote prudentes sicut serpentes. & simplices sicut columbae. Hinc est quod spūs scūs praesentiam suam hominibus non in columba solum modo. sed & cum in igne parte fecit. per columbam enim simplicitas. per ignem autem zelus indicatur; quae uterque spūsco pleni sunt. sic simplicitatem mansuetudini inserunt. ut contra culpas delinquentium. & cum zelo rectitudinis accendantur. IUXTA ALLEGORIAM;

Et erat uir ille simplex & rectus; incarnatus enim dns simplicitatem cum rectitudine tenuit. quia nec in mansuetudine districtionem iustitiae uirtutem mansuetudinis amisit.

SECUNDUM LITTERAM.

Timens dm & recedens a malo. Dm timere est. nulla quae

facienda sunt bona preterire. Neque autem bona ea dō
acceptasunt. quę ante eius oculos ammixtione, malioꝝ, miculuntur.
Vt salomon ait: qui in uno offendit. multa bona perdit;
Beatus igitur iob tam mundus in bonis extitit. quā alienus a
malis fuit. Hunus ergo athlete contra diabolum certaturi.
historie scriptor uirtutes enumerat. ut dum quasi membroꝝ
eius fortitudo cognoscitur. ex ipsa fortitudine subsequens
uictoria prenoscatur. IUXTA ALLEGORIA.

Timens dñm & recedens a malo. quod iuxta humanitatis natu
ram dñm timuit. qui ut superbum hominem redimeret. men
tem pro illo humilem sumpsit. Recessit & iam a malo. id est
non quod faciendo contigit. sed quod inueniendo reprobauit.
LITTERA.

Nati que sunt ei septem filii & tres filiae. Saepe aduertimus.
cor parentis in liciter fecunditas prolis. Sed pensemus quanta for
titudine prędictus, exciterit. quem ad hereditatis tenaciam.
nec tot hereditum affectus inclinauit. SECUNDU ALLEG
Nati que sunt ei septem filii & tres filiae; in septenario nume
ro. summa perfectionis accipitur. Asserit enim humanus nu
mero. quod id circo perfectus sit. quod ex primo pari constat & pri
mo impari. ex primo qui diuidi potest. & primo qui diuidi non
potest. Scimus enim. quod septenarium numerum scriptura
pro perfectione ponere consueuit. Unde & septimo die dñm
requieuisse ab operibus suis adserit. Nati sunt ergo, filii. id iob. vii
prędicandum sulice & uiriliter incedentes apostoli;

Hinc est enim quod p̄fectionis septiformis gratia implendi. duodecim sunt electi. A septenario enim numero. in duodenarium surgitur. Nam septenarius suis inse partib; multiplicatus. in duodenarium surgit, sive enī iiii p̄ua suetria p̄ quaternadu cantur. vii. in xii. uertunt. Nat̄ sunt & tres filiae; in filiab;. infirmiores fidelium plebis accipimus; Quae & ad p̄fectionem operis forti tudinis non pertinent. fidem tamen trinitatis cognitam fideliter tenent; SECUNDUM LITTERAM.

Et fuit possessio eius septem milia ouium & tria milia camelor. & quingenta uga boum & quingentae asinae. ac familia multa nimis; Scimus quia admaiorem dolorem mentem commouent. Damna maiora; Igitur ut ostendatur quanta uirtutis extitit. multum fuisse dicitur. quod patienter amisit. Numquam autem sine dolore amittitur. nisi quod sine amore possidetur; Dum ergo substantia magna describitur & tamen patienter amissa perhibetur. quam sine dolore perdidit. constat. qui sine amore possedit. Notandum quoq. est. quod prius cordis diuitiae. & post opes corporis describuntur; ALLEGORIA.

Et fuit possessio eius septem milia ouium. usque familia multa nimis; Quod prius uniuersaliter memoratis filiabus dicitur. distincte hoc post modum appellatione animalium subinfertur. In septem enim milibus ouium. per sectam q̄ondam innocentiam exprimit. quod ad perfectionem gratiae ex lege passus uenit. In tribus uero camelor milibus. ad plenitudinem uenens tota gentium uitiositas designatur; Quingenta uga boum & quingentae

asinae. Qua uero fidelibus perfectio quietis promittitur. qua
si quinqua genaria decies ducto ad quingentesimum puenitur.
Sed quod superius nominatis ouib; & camelis dicitur. hoc inferius in
bobus & asinis replicatur. Habuit autem & Zate redemptoris
aduentum boues in dea. qua ad predicandu misit operari
os. quib; ore ueritatis dicitur. Ue uobis ypocritae. qui cir
cuitis mare & aridu. Quos graue legis iugum pressurat. qua
exteriora litterae mandata tolerabant. Quibus uoce ueritu
tis dicitur; uenite ad me omes qui laboratis. & ego reficiam
uos. usq. tollite iugum meum super uos; Quod ergo bene labo
rantibus in euangelio requies promittitur. hoc est quod hic iu
ga boum quingenta memorant. Qua qui redemptoris dor
mi iugo colla subiciunt. quo nisi ad requiem tenduntur. Unde
& asinae quingentae perhibentur. qua uocate plebes gentiu
lium dum ad requiem peruenire desiderant. cuncta manda
torum onera libenter portant;

Ad familia multa nimis; quid est quod prius animalium multitudo
describitur. & familia in extremo memoratur. nisi quod ad cog
nitionem fidei prius stulta mundi collecta sunt. ut post eos alii
astuta uocarentur; IUXTA LITTERAM.

Erat q. ut ille magnus inter omes orientales; Orientales ut esse
p diuites qui ignorat. Magnus ergo inter orientales extitit. ac
si aperte diceretur. qui a diuitibus diuisus fuit. SECUNDU ALLEG.

Erat ut ille magnus inter omes orientales; Dns noster. oriens dicit;
Dns enim qui in hunc orientem fide consistunt. Recte orientales

uocantur. Omnes qui in fide dñ nascuntur superat ihs. quia
nouit electos adoptio. sed natura illum. diuitiis gr̃ae habet; ruxu
1 viii Et ibant filii eius. & faciebant conuiuium per domos unus quis-
que in die sua, & mittentes uocabant tres sorores suas. ut
comederent & biberent cum eis. Sole inter fratres maxa
substantia. discordiae fiert grauioris causa. O inestima
bilem p. aeternae institutionis laudem. & pater diues dicit.
& filius eius concordes asserunt. & dum diuidenda inter eos
substantia aderat. corda tamen omnium in diuisa caritas re-
plebat. ALLEGORIA.

Et ibant filii eius & faciebant conuiuium. filii sacturi conui
uia per domos ibant. cum praedicatores apti. in diuersis mun
di regionibus uirtutum epulas audientibus quasi edendas
ministrabant. Unus quisq; autem filius in die suo conuiuiũ
exhibet. qua sc̃s quisq; praedicator. iuxta mensurã inlumina
tae intellegentiae. mentes audientium epulis sueritatis pascit.
Et mittentes uocabant tres sorores suas. ut comederent
& biberent cum eis. Sorores filii ad conuiuium uocant. qua
infirmis auditoribus, sc̃i apostoli refectionis supernae gaudia
praedicant. Bene autem dicitur. ut comederent & bibere
nt cum eis. Sacra enim scriptura in locis obscurioribus ci
bus est. qua quasi exponendo frangitur. & manducando
glutitur. In locis uero apertioribus potus est. qua sorbetur
sicut inuenitur. SECUNDUM LITTERAM.

Cum q. morbem transisset dies conuiuii. mittebat iob & sc̃i

ficabat illos. Consurgens q. diluculo. offerebat holocausta per
singulos. Cum dicitur mittebat & sci ficabat illos. aperte
monstratur quid districtionis ergà illos presens ageret. qui
b absens sollicitudine non de esset. Sed hoc nobis solleter in
uendum. est. quod peractis diebus conuiuii. purgatio pro singu
lis exhibetur holocausti. Ut quippe scs nouerit. qua celebra
ri conuiuia sine culpa uix possent. Nouerit. qua magna pur
gatione sacrificioꝝ. diluendi dies sint epule conuiuioꝝ. & quic
quid in semetipsis filii conuiuantes inquinauerunt. pater sacri
ficium immolando tergebat. Nonnulla quippe sunt uitia. que
a conuiuis aut separari uix possunt. aut certe nequaquam possunt.
Pene semper enim epulas. comitatur uoluptas. Nam dum cor
pus inrefectionis delectatione resoluitur. cor in mane gaudium
relaxatur. Pene semper epulas. loquacitas sequitur. Cum
quemer reficitur. lingua dissoluit. Cum ergo fis septem
p dies singulos conuiuia facere describunt. et peractis dieb.
conuiuii septem iob sacrificia offerre phibet. aptè historia in
dicit. quod beatus iob octauo die sacrificium offerens mysterium
resurrectionis colit. Dies namq. qui nunc dominicus dicit. ante
te redemptoris. tertius. sed in ordine conditionis octauus. Qui
primus in conditione est. Sed quia reuolutus septimum sequitur.
octauus numerat. Qui igitur octauo die septem sacrificia of
ferre consueuit. plenus septiformis gratie spu. p sp̃e resurrec
tionis dño deseruisse p hibetur. Unde & psalm̃ pro octauo scri
bit. in quo gaudium de resurrectione nuntiatur. ALLEC

Cumq. in orbem transissent dies conuiuii. mittebat ad eos
iob. & tq. usq. holocausta psingulos; in orbem dies conuiuii
transeunt. cum predicationū ministeria pagunt. per
rectisq. conuiuiis holocaustū iob pfilios optulit. quia pro aptis
de predicatione redeuntib; patrem xps exorant. Bene uti
mittendo sc̄ificare dicit. quia dū spm sem qui ex se procedit
discipulor cordibus tribuit. quicquid culpe inee. potuit e
munduit. Recte q. ad holocausta offerenda diluculo con
surgere phibetur. quia p hoc qd pro nobis intercessionis sue
petitionem optulit. discussa erroris nocte humane mentis
tenebras inlustrauit. IUXTA LITTERAM.

Dicebat enim iob. Ne forte peccauerint filii mei. & benedixerint
dño in cordibus suis. perfectos quippe in opere & sermone
docuerat. quib; de sola patet cogitatione metuebat. Quia uero
de alienis cordib; iudicare temere non debemus. in sc̄i huius
uidelicet uerbis agnoscimus. qui non ait qui bene dixerint in cor
dibus suis. sed ne forte bene dixerint dō in cordib; suis. Unde p paulū
dicitur. Nolite iudicare ante tempus. quo adueniat dns. qui
& inluminabit abscondita tenebrarū. & manifestabit con
silia cordiū. Quanta ergo potuit seueritate p filios suos opera
corrigere. qui tanta sollicitudine studuit eor corda munda re.
Ut uero huius sc̄i operis & cū pseuerantia demonstraret. Recte sub
iungit. Sic faciebat iob omnib; diebus; ALLEGORIA.

Dicebat enim iob. Ne forte peccauerint filii mei & benedixerint
dño in cordibus suis. Dō quippe benedicere. id est male dicere.

deus munere sibi gloriā pbere. Aut aūt. Nefaste. Medu
tre aūt cuncta sciens in locutione sua ignorantiā nrām suscī
piens. s. repe quasi ex dubitatione loquit. Utr. putas filius ho
minis inueniet fidem in terra.

LITTERA.

Sic enim faciebat ab omnib; diebus. Scripū quippe est. Qui per
seuerauerit usq; in finem hic saluus erit; in sacrificio aūt. scī
actio incunctis uero diebus sacrificii. constantia. scē actionis
ostenditur.

ALLEGORIA.

Sic faciebat ab cunctis diebus uite sue. Redēptor enim noster
sine intermissione holocaustū pro nobis immolauit. qua sine cessa
tione. patri sui pro nobis incarnationem demonstrat;

INCIPIT LIBER SECUNDUS.

Quadam aūt die cū uenissent filii dei ut adsisterent coram dño. ad
fuit inter eos & satan. Quia bēn ab tempitno aduictoiam ad
ducit. ideo adiecta phibet; Quod aūt filii dei nisi recti angeli
uocantur. Qui a lucis spūs conuersione recedunt. unde nulla mētis
auersione discedunt. Ad fuisse & satan coram dño. non aūt dīm
uidisse phibet. Uenit quippe ut uideretur. non ut uideret &. &
sicut cecus in sole ipse in conspectu dei. Non aūt in conspectu eius
dns fuit. Cui dixit dns. Unde uenis. quod ad satan dīm dicere
unde uenis. nisi quia illius qui sin cognitus reprobare. Non aūt dns
satan uocat. sed uias eius requirit. Quia dis apostatā spīm ad pe
nitentiā nūquā reuocat. sed uius superbie & nescienti clamat. Ne
uero adā cuius genus cotidie dis ad penitentiā reuocat. sed post
preuaricationis lapsū uocauit dicens; adā ubi es. Hec tā angli

undeuenant requirendi nonst. quia ex uno dño uictore p
agantur. Ly. LANLLEGORIA
Quia dū aūt die cum uenissent filii dei ut adsisterent cor dño. ad
fuit ut eos. Satan. Cur ergo apud eū dicit quidā die. q cuius
rū dies una; et mille anni sicut. Que uidelicet nec fine claudi. nec
initio potest aperiri. Quia igit non repente. sed causarū uerbo
q. incremtis quasi quib; dū ad hunc eternitatē passibus ducimur. q
intus apud eū quidā die aliquid factū dicit. quippe quoq. tēpora
sine tempore contuet. Unquia dū satan adfuit dū quidā die hoc
factū dicit. indicare scriptura studuit. quia in luce d tenebras
uidit. Nos quippe uno eodē q. intuitu lucem et tenebras intuer
ī possumus. quia cū in tenebras oculus figitur. lux fugit. Et cum
adlucasse conuersionē uertere. ubi a discedit; illi aūt uis qui
cuncta mutabilia inmutabilit uider. quasi in die satan et adfuit.
quia apostate angeli tenebras. sine obscuritate comphendit. Ad
fuisse aūt dicit satan inter filios dei. quia ex uiliustre inmundus
spūs pendet. quia uidelicet mundos spūū coeli contemplatur.
Eoque medio luminis iste transfigitur. quo illi lucent p fundun
tur; inter filios dī adfuit. quia et illi dō adiutorii electos. ille ad
probationē seruit. Sue in die dns satan uidit. quia uias eius insa
pientie esse incarnatione corripuit. quasi eū non uidisse fuerit.
tā diu pruitate illius in humani generis p ditione tolerasse. Un
de ei diuina uoce mox dicit. Unde uenis. Tunc ens satane uisse
quirendo arguit. cū p mediatoris aduentū p suasionis nequitias
reprimens increpauit. Ne in merito in hac die filii coā dño

adstruisse referuntur. quia uidelicet adeptione pacis uocati
one electionis. lucem sapientie seu lustrum collectis. LIII.
Respondens satanas. circuiui terram & pambulaui eam. Laborum ster
ram circuiui. quia quicquid in celi culmine stare contempsit. cuncta
nostrum uoluisse sed pambulasse insinuat. quamuis per curas pon
dere animus premat demonstrat. SECUNDUM ALLEGORIAM.
Respondens satanas. Circuiui omnem terram. & pambulaui eam. Idest
ab idolis usque ad uerum dominum omnis potestate gentium nationes iste traxit.
Quia per corda gentium uestigia pressit iniquitatis sue. Venit ergo
humilis que & superbus hostis admirat. quatinus quis fortia diuinita
tis eius despexerat. & cum infirma humanitatis eius primes cat. Unde
& mox significatione mirifica contra eum ipsa humanitatis eius in
firmitas obstupescenda proponitur. cum dicit. ANTE PASSIONEM
Numquid considerasti puerum meum iob. & cetera. Quia tuos modis lo
quit de diabolum. tribus uitiis modis diabolus additum loquit.
Scilicet; dicere unde uenis. ui sua iustitie. itinera malitie illius
increpare. Dicere dicit; si considerasti seruum meum iob. quod non sit
eius similis super terram. Tales electos suos iustificando facere. quibus
apostata angelus possit inuidere. Dicere dicit; ecce quem habet
omnem sua malitie relinquere. Dicere dicit; tam ne extendas manum
tuam. ab immoderata temptatione eum & cum permittendo restrin
gere; Dicere autem diabolus; circuiui terram & pambulaui eam. significat
cuncta sua malitie inuisibilis; eius oculis occultare non posse;
Dicere diabolus; numquid frustra timet iob dominus; Si

Numquid consideraſti ſeruū meū iob qđ nonſit eſſimilis ſup̄ra. Huic
ergo iob hoc eſt ei qui portare doloreſ nr̄os phibet̄ur. cū inſup̄ra ſi
milis non eſt. Quia omnis homo tantū modo homo eſt. ipſe
aūt dr̄ homo eſt. Qui bene cū ſeruus dictus ſit. quia formam
ſeruilem ſuſcipere dignatus non eſt. Di ergo adſtruam p figuram
dicere eſt. Nūquid conſideraſti ſeruū meū iob. unigenitū filiū
contra eū in forma ſeruili mirabile demonſtrare. Homo ſimplex &
rectus actumens dñm & recedens a malo. Homo enim ihs uenit ad
prebendū exemplū uite hominib; & ſimplex. id non parcendum
malignis ſpiritibus. Rectus ad debellandū ſuperbū. timens dm.
ad delendū uero in lectiſſimis uite immunditiā. Recedens a malo
De ipſo eni peſſimū principalit̄ dicit. & repleuit eū ſpūs timoris dñi. &
ipſe a malo ſingulariter receſſit. qui a miranda facta uoluit.
que in hominib; muenit. Q̄m ad teſtimoniū p̄bi. per cuius non fe
cit neq; inuentus ſit dolus in ore eius. IUXTA LITTERAM.
Reſpondens ſatan ait. Nūquid frustra iob timet dm. Dicere
diaboli ē. nūquid frustra iob timet dm. Contra bonos inſur
gationū ſuarū turbula conquirit. eosq; profectib; inuidere
atque inuidendo reprobationis rimas exquirere. Dicere dia
boli ē extende paululū manū tuā. & ceteram. Ad dilectionē
bonoq; multum eſtib; anhelare. Ait ergo. Nūquid frustra iob
timet dm. Non ne tu undiq; uallaſti eū ac domū eius & uniuerſa ſubſtan
tia eius per circuitū. & operibus manuū eius benedixiſti. & poſ
ſeſſio eius creuit in terra. Aſſiſte dicit. Quitot bona in eū
contulit. quid mirū ſi proficiſſe innocenter egit.

Innocens uera est. si bonus intra ad uniuersa pſistit; Cur ait magnus dicitur.
quē mentes uniuscuiusq; operis tanta rerū multiplicitate cumulat. ad

SECUNDum allegoriam.

Respondens satanas ait. Nūquid ob frustra timet dñs. usq. cr̄ūit in terra. tum
quippe ac domū eius ac ōia nulla rū dicit. quia tēptando eius conscientiam
penetrare nō potuit. Substantiā nullatenus asserit. quia electos seius imu
dere nō pſumit. Operib; manuū eius benedixisse dñm queritur. quia scili
cet uidet quod fides innocentia hominū multiplicat. possessio quippe eius
crescere dicitur. Dū fidelium numerus auget cotidie. Haec ait dixisse est
satan. talia inuidendo sensisse.;

LITTERAM

Sed extende paululū manū tuā & tange quae possidet. quā rendituiresne ip
se sibi tribuit. quicquid auctore omnium singulariter supbit. paulu
lū ait manū postulat extendi. qua exteriora sit que expedit contem.
Nec enim satan facere se aliquid multum putat. nisi cum in anima saeuit.
Nisi in facie benedixerit tibi. Ac si apte dicat. ea quae stulte dixisti. subtrahe.
Nā si acceptā pdiderit. respectu tue gratie ablatis reb. tēporalib. non requirit.
fauorem dñi tui. maledicendo contēnit. iuxta allegoriam.

Sed extende paululū manū tuā & tange. Ac si apte dicat. Interrogatus
afflictionib. homo & peccator agnoscitur. qui miraculis & sp̄ernitur.

IUXTA LITTERAM.

Dixit ergo dñs ad satan. ecce uniuersa quae habet in manu tua sunt. tm̄ ne
in eū extendas manū tuā. Substantiā pdit. sed tamen corpus protegit.
Quod quidem postmodū tēptatori tractaturus. sed tam nō simul ad omnia
relaxat hostē. Nequaquid eū ferientem frangat. Sue ideo dñs certam
diuisit. quatenus fidelis famulus eo mirabilius uictor existeret.

quonictus hostis se contra illū iterū ad noua bella pararet. ALLEG.

Dixit ergo dns ad satan, ecce uniuersa que habet in manu tua sunt. / tamen ne in eū extendas manū tuā; Satane manus. nō potestas. sed tēptatio debet intelligi. Uniuersa ergo que habet in manu tēptantis dant. & in eo tēptationis manus extendi prohibet. Q tamen si eri amissa substantia concedit. quia nimirū inde ea que possessio euasse uerat ininfidelitate sublata; & post modū eius caro patibulo crucis adfixa est. LITTERA;

Egressus q. est satan a facie dnī; Quo exitur abeo qui ubiq. est. / a facie uīt dnī exiit. qui relictus diuinitus. ab interne retentionis angustia. ad sui desiderii affectū uenit. & ad multa et sua tempora peruenit; Cū aūt quidā die filii eius & filie comederent & biberent uinū in domo fris sui primogeniti. nuntius uenit ad iob qui dicer. Boues arabant & asine pascebant uxta illos. & irruerūt sabei & tulerūt ama & pueros p cussert gladio. & euasi ego solus ut nuntiarē tibi. Unde nob dō despen sante prodit. qui pr enumia tribulationis; Letitia sanctitatis; Non aūt dicit boues asebeis ablatus est. sed boues arabant. Ut memoratio fructu operis. causa crescit doloris. Nuc est ergo mensura gemitus. & ūa particula nuntiat; Nā sequitur cū adhuc ille loqr. SECUNDA ALLEG.

Egressus q. est satan a facie dnī. exiit. / qui de desiderii sui uota peruenit. Qui sicut ante ipsū erat. dū prope ipsū que male senciebat implere nō poterat. Cū aūt quidā die filii eius & filie comederent & biberent in domo fris sui primogeniti; Bene iob filios. t apostolos ordinē. t cunctos fidelū diuinā multitudinē designasse; Quos aūt maior dnī filius. nisi ipse ducatus popu lus est. quem dudū dux legis fuerat doctrina generatus. ꝛ

In domo ergo frīs primogenīti filii conuiuiū. q̄ nra nr delectat adhuc
apostoli sacre scripture delitiis. insolitus nr populi collectione ues
cebant. Sequit. Numquis uenit ad hoc qui dicere. Boues arabant usq.
ut nr̄a rētibi. Simul se asine cū bobus reficiunt. qua prudentibus
conuincta tardiores. eo intellegenia pascunt. Sabeaitt. captiuun
tes interpt. & qui alii captiuitatis nomine. nisi immundos spūs design
nant. Quicunctos quos sibi subiicunt. in fidelitate captiuos ducunt.
Qui & pueros gladio ferunt. qui eos tēptationēs sue iaculis grauiter
uulnerant. quos nec dū iuuenilis constantia liberos robustos seruat.
Quos gladio hostis pcutit. qui eos eternitatis desperatione transfi
git. Sabeis aūt inruentib. solus puer quinuntiat eis. quia ma
lignus spūs infirmos & mentes incaptiuitatē ducentibus. sententia
prophetie conualuit. qui eande captiuitatē prenuntians dicit.
Propter captiuus ductus. populus ms. qui in habuit scientiam.

IUXTA LITTERAM.

Cūq. adhuc ille loqueret. uenit alt & dixit. Ignis dī cecidit de celo. &
tactas oues pueros q. consūpsit. & effugi ego solus ut nuntiarē tibi.
Dicit aūt ignis dī. de supradicte. & illius animaduersionem ms. us
tines. quē tot hostis plicaueruolustis. ALLEGORIA.
Cumq. adhuc ille loq. r. & ur. uenit alt & dixit. Ignis dī cecidit q. nuntia
rē tibi. Qui si uero ignis de celo cecidit. dū addecipiendū impiū
populū absq. his quera docere putabant. flāma immudie exarsit.
Dicitur ergo. Ignis dī cecidit de celo. & tactas oues pueros q. consūpsit. &
l dr. ad pōsitos & corda flāma immudie corripit. & quic quid bonum
plebibus orebatur incendit. Ubi & bene adiungitur. Effu

gregosolusumnunciaremtibi. Quidūimplerē & prælicta causamulie. inuidie interitū euidēt sermopphetie quam; & nunc ignis aduersarios consumit.; LITTERA;

Sed & illo loquente adhuc. uenit alius & dixit., Chaldei fecerunt tres turmas. & inuasērē camelos & tulerē eos. necnō & pueros pcussērē gladio. & effugi ego solus ut nunciarē tibi., Ecce iterū nequid minus de humana aduersitate doluisse &. chaldeos inruisse denunciet. & ne illū desupueniens minus aduersitas. ferat. ite rata mea in herere demonstrat; SECUNDŪ ALLEGORIAM.,

Sdm ed & illo adhuc loquente. uenit alius & dixit; Chaldei fecerē tres turmas. usq. ut nunciarem tibi; Chaldei hoc est feroces. qui alii sunt nisi persecutionis xpi auctores. qui de semetipsis tres turmas faciunt. cūse adponendis questiones dnō pharisei. herodiani. & sadducei duisērē; Quoq quisq. ordo in prauus quesierit. insipientiū cordia corrūpit. & quisq tortuosis mentes infirmantiū adcupiditatē ducit, Qui & cū pueros gladio ferunt. qui & si quis in populo uitiū ratione poterant. ei ipsi in nouitatē rationis. sed potestatis auctoritate contraibant., A quib, solus puer qui nunciat & fugit. prophēticus utiq. sermo quam. & tenentes legem nescierē me;. LITTERA;

Loquebat ille. & ecce alius intrauit & dixit; filius tuus & filiab. uescentibus & bibentibus uinū in domo fratris sui primogeniti. Repente uentus uehemens inruit a regione deserti. & concussit quattuor angulos domus. que corruens oppressit liberos tuos & mortuus est. & effugi ego solus ut nunciarem tibi; Quia nauluere nō prosternitur.

Idarco bis terq. pcutit. ictusq. adtimia quandoq. ferut, Nec ute
mouere deb& sispś desūmus proiectus turbare inuentis ne repōsunt.
cūnumerū const& qua &dānatis inm&allo. adusū ignis &laqueserunt;

IUXTA ALLEGORIAM

Loquebat ille. usq. &mortuus. filios &filias iob. predicantes. ipsos. ac
plebes subditas intellegimus. Quandomo fris suus primogenitus con
uiuia referunt. quia inhabitatione adhuc uidua populi sacre
predicationis ddicus uescebant; Ventus ut uehemens a regione
deserti inruit. qua in passione redemptoris nri contra fideles seuus
fortis tēptatio ex coadib; uidelicet uenit. Sed hec domus inqua con
uiuunt filii. quasi inquattuor angulis consistebat. Sacerdotum
scilic& scribarū. atq. seniorū populi. ac phariseorū. Regione ut
uentus uenit. &quattuor angulos domus cōcutit. Dū abinmun
dus spiritus, tēptatio inruit. &inter quattuor ordinū inpsecutionē
extinguit. Que domus corruens oppressit liberos. quia dū uidet
in incredulitate dominice psecutionis cadit. apostolos fidē dispe
rationis formidine obruit. Sed inter hec unus quenuntiet euadit.
sermo utiq. profectus ut quia dep̄secutione populo. Dilectus meus
in domo mea fecit scelera multa. Callidus hostis ordine nuntios
prius parua &post nuntiare maiora. in extremo morte filios
intulit. neulla pter reis familiaris dānis duce&. sullaū orbatus
audit&. In domo primogeniti fris filios obruit. quia antiquus hostis
in minos &morte subuersionis a tēpore negligentia maios quert;

LITTERA.

Tunc surrexit iob. &scidit uestimenta sua. &tonso capite corruens in terā adorauit;

Qđ uestimenta sua scidit. qđ tonsoca pite uite rrā corruit. de
monstrat qđ nudatū flagellantis sensit. Qđ uero oriuit. apte
ostendit. qua &indolore postmis. contra flagellantis nudatū
non ex cessertt.; ALLEGORIA;

Tunc surrexit iob &reliqua. Ruente domo extincti filii iob
surrexit. qua nudata infidelitate p dnā prēdicatoribus, impi
uorē mās
uoris morte cadentibus. redēptor humani generis qui nos
dnō p secutores suos deseruerit ostendit. Unde &recte uesti
menta scidisse phibet&ur. Quod igit. est. uestis scissa. nisi nuda
incontrarius sententius diuisa. Dū abea alios ab infidelitate sustu
lit. alios in infidelitate dereliquit. & tonso capite corruens ter
rā adorauit. Quid p discissos capillos. nisi sacramenta & subtili
tas designatur. Quid p caput. nisi sūmi sacerdotii. quod ter
re nomine. nisi peccatrix gentilitas designatur. Dns ergo
nr a capite eras it. qua sacramenta legis a billo primo suo sacerdote
pilos
sustulit. & terrā corruit. qua saluandis se peccatoribus dedit.,
Mediocriter aūt quasi terrā corruisse est. nullis signis precurren
tibus inopinate adgentes uenisse. Bene aūt dicit qđ corruens
adorauit. qua dū ipse humilitatē carnis suscepit. inse credenti
b; uota humilitatis infudit.; LITTERA.

Nudus egressus sū de utero matris mee & nudus reuertar illuc.
Dns dedit. Dns abstulit. Sicut dno placuit ita factum est.
Nudū me uterus genuit. terra protulit. nudum me
hunc exeuntem terra recipit &.; ALLEGORIA.;

Nudus egressus sū &c. Nudus ergo dns de utero matris exiuit. qui
a synagoge carne prodiens conspicuus adgentes uenit.;

Bene autē dicitur nudus reuertar illuc, nudus quippe aduenerā matris reuertit. cū in mundū hūus termino is quinsecto fac tus homo despicit. sinagogæ siue oculis dns antesecta declarat.

IUXTA LITTERAM.

Dns dedit dns abstulit. sicut dño placuit ita factū est. Uir sēs non att. dns dedit diabolus abstulit. utrq. sciens quia contra sēs tan tēptare diuinū est nisi p mittente dño non habēbit. Bene autē att. sicut dño placuit ita factū est. Magnum ē consolatiōis est ineaqt no bis dū displicet. quod illo ordinante organos agitur. cui non nisi iustū placet; Seq. Sit nomen dñi benedictū in sēcla. Ecce omne qd rectū sensit. dñi benedictione concludit. ut hinc aduersarius ad poenā suā uictus erubesceret. Quia ipse dō dum contumax in beatitudine condit⁹ exstitit. cui homo hymnū glōe & cū p cussus dicit; In omnibus his non peccauit iob;

SECUNDUM ALLEGORIAM.

Dns dedit usq. benedictum. Redemptor nr phoc qd dē est. cū pa tre diuina. phoc uero qd homo; ap te accepit inter omnia; Dicit ergo dns nr deinde a. cū uenturū incarnationis eius mysterium credens. dns dedit. dicit deinde a cū expectatā incarna tionis eius presentia contēpsisse. Dns abstulit. quia utique exigente merito suæ cecitatis ablatum est; inseauit credentes docens. ut in flagellis positi. benedicerent nm sciunt. Cui sub dit. sicut dño placuit ita factū est. Sit nomen dñi benedictum; Un de cū propinquare passioni dicit. accepro pane gratias egisse phibet. Et quia hūdi p cussionem exhibuit. humilit in passione benedicit;

SECUNDUM LITTERAM.

In omnibus his non peccauit iob labiis suis. neq. stultū quid contra dm locutus est. Qui nec p consequentiā tacitus tumuit. nec linguā in contumeliā relaxauit. Stulte nāq contra dm loquit. qui mē diuine uniuersionis flagella posuit. iustificare semetipsū conatur. IUXTA LXX

In omnib; his. usq. locutus; Qd nec peccasse nec stultū aliquid contra dm locutus asseritur. hoc de illo testat petrus dicens. Qui peccatū non fecit. nec inuentus; dolus in ore eius; Qui enī dolus in ore nō fuit. stultū procul dubio nihil dix. Hunc contra dm locutū stulte sacerdotes crediderūt. cū passionis tēpore. discessiluī testat̄ur. Sed contra dm stulte nihil dix. qui uere loquens hoc de se infidelibus moriendo contulit. qd paulo post redemptus omnib; resurgendo monstrauit.

INCIPIT LIBER TERTIUS.

Factū est autē cumquadā die uenissent filii dei. usq. recedens. ab omnimodo. Huc latius supra disserimus; quid aut aliud uenientes satan requirit. nisi qā infirmitas superbie eius increpatur. Ac sicut de dum uoc dicat; ecce ab uno infirma carne posito homine uincer is. quite contra me auctore omniū erigere conaris; Adhuc mente inconcussa tua; Ac sicut dicat. Tu quidē exercuisti militiā. sed illeso innocentiā suā; Ac sicut dicat. Quumentis innocentiā qui gloriose tenuit tranquillitate. gloriosius seruabit inuerbere. IUXTA LXX

Factū est autē. usq. ab omnimodo. Sed qd quadāmodo satan cōtra dm ad stitisse dicit. qd unde uenerat peruenit. qd beatus iob magnis condit oris preconus prefert. quia iam discussimus. replicare deuitamus. Ad inde discussa autē. ueniamus.; LITTERA;

Tuuit commouistime aduersus eu. ut affligere illu frustra.
Cu dns iustus est. frustra affligere no potuit. Rursu tu uera;
Ait non potuit dixisse qui fecit. Ut ergo iusto & ueraciutraque
conueniant. frustra ille percussus est qui nulla culpa cerlit. & non
frustra percussus. cui iurtutis meritu cumulat; sed qui nosse rite
nisi comoti nescimus. ideo ipsa diuina percussio commotio uocat. & id
nra uerba diuina uoce descendit. ut ei factu ab homine utcuq. capiat. Nota
Tuuit comouistime. &c. Cu primus homo adno ps. tanimutatus est.
tunc. e. Dns in homine secundo. cuius figura tenebat ob commotus.
Bene ergo ei & ira dere de ore nro ducit. commouistime; Acsi dicat.
Diuiste non sua sed illius causa mortuu. tu me inhuuus afflicta
one comouisti. cu illu ame callida persuasione traxisti; Ait uit
frustra; frustra quippe afflictus. qui & culpe ultione pres
sus est. & culpe contagione inquinatus non est. frustra uite
& no frustra afflictus. quinse quidem co missa non habuit.
sed ceruore proprie reatus nri maculi terst. Secundu litteram.
Quire spondens ait; pelle propelle. & quicquid hub& homo dabit pro ani
masua; pelle propelle duriussert. quse pe diuenire ictu contra faciem
cernimus. manu palpebris opponimus. & trabictu oculos defendimus.
& ca pus uulneri obicim. ne in corpore tenui or uulnere mur. Cunctain
quit quicquid hub& homo dabit pro anima sua. Acsi predicat; Idcirco ob tor
s. extra se flagelli xqui animu p. uit. qui p. uer ne ipse ferut; Seq; Mi
o quum mitte manu tua & tange os eius & carne. & tunc uidebis qd in fa
cie benedicat tibi; Superius dixerat tange cuncta que possid& nunc
fractus de alus ulu postulat; Qd tam diuina dispensatione permittitur.

uulter cator impudens t sépe uictus erubescit; Ly. IA ALLEG.
Q uiresponden s.ait; pellé propelle. usq. benedicatribi; Acsidicat;
Mouerdehus que extra se ſt neglegit. sedtunc uera cit ignoscit quis sit.
sinsépso qd dolet experit; Hec tunc permembra suus tan. &uerbis.
& desidesiderus intulit. LITTERA.;
Dixit ergodns. adsatan; Ecce inuersis habe& inmanutuis t. uerutamen
animā eius seruu; ecce igit pmissione uerberis. comitt custodu
prectoris; t egressus igit sathanas facie dni. tunc superuus exposuit.
SEQ: percussit iob ulcere pessimo. aplanta pedis usq. aduerticem eius;
Duob; uitr modis flagellu pensandus t. utsculica& utquidus t. utr
quanta ppendantur; Aplanta pedis usq. aduertice. Ut nihil inmén
te uitiū& ig ra. incautus nihil corpore uitiatrapoeni; ALLEGORIA.
Dixit ergo dns. adsatan. usq. seruu; Condtroé omniū satane manu
tradit. quisuel desipiens credit. Sed cúprore déprone dns
mēbroruū seminibus satane tradidit. quidaliud quā eius de satane
manū inse seruire pmisit. Animū uero eius seruire pcepit.
Nonquo hunc temptare phibet ur. sed quo hunc tépture nō posse
conuincit; Potest uitr peus animū. electo& uita signari; Ait
ergo; Ueruitamen animā eius seruu; Ac sup predicit. Licentiū
contra eius corpus accipe. & labelectis eius uis prauet dñi. domi
onis pde; egressus igit sathanas facie dni percussit iobulnere
pessimo aplanta pedis usq. aduerticem; Ab ipso eni mundi ex
ordio. redēptoris nri corpus expugnare contra; Aplanta
ergo pedis usq. aduertice mundus intulit. quia prius abhomi
nib; incho. ans. usq. adipsū capit ecte seuendo puenit; LITTERA.

Qui testa saniem radebat. Sanies enī testa radere phibebat. Ac sic p
reducere&tur. luto tergebat lutū. & fragmento uasis fictilis. confrac
tū fictile uas radebat. Testa ergo radebat saniem. ut sem&ipsū
considerans. de ejectione uulneris. sumere& curā mentis. Sede
ns insterquilinio. ut ejecta locu foetare caperet. qđ festine corpus
ad foetorem rediret. ALLEGORIA.

Qui testa saniem radebat. Bene uir dicit testa saniem radebat.
& enī testa. igne solidat. Caro uir dīi ex passione sua robustior ex
stitit. quo p infirmitatē morie&s. a morte sine infirmitate sur
rexit. Quid ergo p saniem. nisi peccatū debet intelligi. Sanies enī uir.
putredo; sanguis. Dns. uir nr corpus suū manibus p sequentū ultra
dens. sanie&m testa rasit. qui peccatū carne deleuit. Testa ergo sani
es radit. cui carne culpa superat. sedens insterquilinio. Anno qui
sinuentib; aedificius dns nr insterquilinio resida&t. qui relictis su
dęis supbientib. in ea quā dudū abiecerat gentilitate requiescit.
Qui ad passionem redeptor nr uenens. ultra supbos corda dissecuit.
& in afflictos humilitate requeuit. IUXTA LITTERAM.

Dixit uir illi uxor sua. Adhuc p manes in simplicitate tua. benedic dō.
& more&re. Hostis callidus aduersricem suā mulierē adhoc reseruā
uit. qua decipit. Adhuc p manes in simplicitate tua. & nunc eius re
pta uerba sua. Nū quid. dicere simplicitatē dese&re. nisi obedi
entiā uerita comedendo contemne. & quid est dicere benedic dō
& more&re. nisi transcendendo p ceptū ultra quies condemnauit. ALLEG.

Dixit illi uxor sua. usq. more&re. Cuius enī specie mulier tenuit. nisi carnalium in ecclesia sinu postrorum. qua quasi in murro

simplicitatē redarguit. qd transitura cuncta despiciens. puro
corde solis æterna concupiscit; Aesidicit. Quid simplicit. ētna
app&is. & submulis p̄sentibus æquanimit ingemēscis. excē
dens, ētna despice. & mali p̄sentia t morientia uade. LITTERA.
Quare adillā; quasiuna extultris mulierib; locuta ēs; Si bona acce
pimus de manu dñi. quare mala non sustineamus. Magnaq̄p
pe consolatio tribulationis; si ita aduersa patimur. auctoris nri
admemoriā reuocemus; Aut ergo; quasiuna exineptis mu
lierib; quasensus prauæ mulieris. nō aūt sexus inuenitur est; In om
nibus his non peccauit iob labiis suis; Duobus modis labis delin
quimus. cū, aut mala dicimus. aut iusta reticemus; In labis ergo
suis iob non peccauit. quia nec contra ferentē superbia dixit.
Nec contra superbientem recta reticuit. SECUNDUM ALLEG.
Quare adillā, quasiuna. usq. nō sustinemus; Sci ergo uiri sic scisset
fortis aduersa tolerare. ut intus & cū nouerunt pueros corrigere;
Dicit. Recte. locuta ēs; quia eni electis dicit. uirilit agite &
confortet cor uestrum. mentes carnaliū quæ fluxa intentio
ne deseruiunt. non inmerito mulieres dicuntur; Si bona
suscepimus de manu dñi. mala quare nō sustineamus. Aesi
apte dicit. Sudbona æterna tendimus. quid murmurū ste pora
lia mala sufferamus. Seq; In omnib; his nō peccauit iob labi
is suis. Sci eni recti tra pondus dolor portat. ut humilitatis
modum per uerba non transeat; IUXTA LITTERAM;
Igitur audientes tres amici ob omne malū qd acciderat & uenerāt
singuli de loco suo; Eliphaz themanites. & baldad suhites. & sophar

naamanes; condixerant enī sibi. ut pariter usitarent eū & consolarentur; perhoc aūt qđ scriptura eos tantum uri amicos fuisse testat. qui a boni studii & recte fuerint intentionis ostenditur; ALLEGORIA.

Igitur audientes tres amicos iob. &rtq, Bene aūt dicit. conuenerē de loco suo, thēreticoz quippe locus ipse ā superbia; humilitas aūt bonoz; Hereticigitur de loco suo ueniunt. qui contra scām eccle siam ex superbia mouentur; Quorū peruersa doctrina. ex ipsa suoz nomiū interpretatione colligit. Elifaz. interpretat dī contemptus; Nisi eū dm contempnerent. numquā de illo prauū sentirent; Baldat aūt. uetustas soli, Dū enim noue uite conuersationem neglegunt. ex soli uetustate est qđ intendunt; Sophar uero. speculū dissipans interpretat. Qui ex mentes quos ad se trahunt. inclinantes. ab intentione recte contemplationis dissipant; Bene aūt loci de quibus uenunt. hereticorum actib; congruunt; Dicitur enim. themanites. suites. naamathites; Themanque interpretat auster. ex quo aūt loquens; Naama. decor. Austrum aūt uentū cali dū quis nescit. Athema igitur & asia. id est. a calore & loquacitate uenisse referuntur. Qui solius uerbis loquacitatis. non aūt uis cerib; carnalis talent. Naama interpretat decor; qui enim doctrina nec ee. secludere up pt. ex eruditionis uerbis speciem bene uiuendi sumunt. & pcalorem loquacitatis in se ostendunt imaginem decoris; prius aūt theman. post modū sui. accendendi ma. qui prius illos inordinatus calor accendit. & tunc demū decor os hominibus hypocrisis ostendit; Condixerant enim sibi. ut pariter uenientes

uisitarent eum & consolarent. Condicunt sibi hereticiquando prauu quedā contra ecclīm sentiunt. & inquib; uerit̄ate discrepant. sibi infalsitate concordant. Qua aut̄ nos de eternitate eruiunt. quid aliud facunt. nisi in pegrinatione nr̄e nos afflictione consolamur. Hereticiaut̄ nominant amici. Nec mirū. qui ipsi quoq; traditori dicit. Amice. ad quod uenisti. LITTERA.

Cum aut̄ eleuassent procul oculos suos. non cognouerunt eū. & exclamantes. ploraue. scissis uestibus. sparsert̄ puluere sup caput suū in celo. Amici bestiob ut afflictū dolore suspenderent. cura uert̄ ipsi simul dolōre. & cū uulneratū corpus illius uiderent. studuerunt uestes scindere. Cū mutatū eius multū conspicerent. studuert̄ puluere capita foedare. Quatinus. afflictus iur tanto sacluis eo uerba reciperet. quanto ueri ssuū aliquid de afflictione cognouisset; ALLEGORIA.

Cū aut̄ eleuassent. Hereticiquippe oculos suos. ad ecclīm leuant. quia uu delicet ipsi in mo sunt; Et cū eius opera conspicuunt. in bono sunt. tri que cernunt. Hereticiū quia pro magno presentis uite gaudiū. ecclesiā in uulneribus positā non cognoscunt; Qd in illa cernunt. in suo cordiū cognitione non relegunt. Scissis q. uestib; sparsert̄ sup caput suū puluere in celo; Ruptis suū uestibus corpus ostendit̄. qua sepe sussis sequacib; malitia hereticoꝝ aperit̄; Puluert̄ uero in celū sup capita spargunt; pulus. intellegentia terreni. Caput. principale mentis. Celū. p̄ceptū supne locutionis; ; Puluere uero sup caput in celū spargere est. seculariū intellectum emēte corrumpere. & de uerbis celestib; terrena sentire; LITTERA;

Sederũt q. coramẽo septem diebus & septem noctibus & nemo lo q. b. ẽ uerbũ;
Uiderunt enim dolorem eius esse uehementem; Utrum continuis sep
tem dieb; & septem noctibus cum ad fletu ob sedérunt. an diebus ac noc
dém noctibus instantiu et crebrie uisitationis adheserunt. ignoramus;
Sepe enim scriptura sacra. totũ pro parte ponere consueuit. Nemo in
quit loqueb. ẽ uerbum; Amici beati ob dolorem mudéntes. Duri acu
erunt; Sed tarde incoantes. indiscrẽte locuti sunt. qui parcere
dolẽtino luerunt; ALLEGORIA.

Sederunt q. coram eo in terra septem dieb. & septem noctibus; Per di
em intellegentiu. p noctem ignorantiu designẽ; Septenario aũt
numero. summa uniuersitatis exprimitur; Unde non amplius
quã dieb. septem. an ne hoc tempus consummẽ; Amici ergo
beati ob consedere. VII. dieb. & septem noctibus in terra réferunt;
qui a hereici uel in his quibus uerum lumen intellegunt. uel in his
in quibus ignorantie tenebras patiunt. qui sinfirmanti scẽ ec
lesie se condescendere simulant; in terra aũt consedere est.
aliquid de magine humilitatis astendere; Potest per terrã. ipsa
mediatoris incarnatio designari; Utilium humilia exhibent. per
suadent superba quer locent; Cum beato ergo ob in terra sedere
est. uerã redemptoris carnem cum scã ecclia credere. & nemo lo que
b. tur e uerbum. Tacẽtes enim aduersarios habemus. si fidei
ueritẽ filios predicando generare neglegimus. Ideo qui a muros nos
aduersarii diligunt loquentes odert; Recte apud tacentẽ dicitur.
nemo loquebatẽ uerbũ. Uiderunt enim dolorem eius ẽe. ue
hémentẽ. Cũ enim amoris di dolor uehemens cor da nra transfigit.—

—Passim prava loqui aduersarius meus ait. Quia uidet qd unemquemq; mentem lectoris cessiens. nonsolum ad puersitatem trahere nouit lectorem. sed peexcusatā forsitan & quos tenuerat pdet; Incipit liber quintus

Post hec aperuit iob ossuū. & maledixit diei suo. Ybicumq. scriptura dicit aperuit ossuum. exhus quetenuit & pter mittit. Reuerenter expectandu indicit. quesubiungit. Utipsorum tionum ordine perpēdatur. quanequaquā maledictū pinpatrem protulit. Sienimira motus maledicere & laudato domino substantiae. cognita morte prolis. eum ad maledictionem dolor excitauit; Nonuit ait. pereat dies inqua, natus su; Indiequippe iustitiae homo. est. conditus. sed ut tempore culpae natus., Adam enim conditus. sed cum primū natus; Quid est ergo dies nutatis male dicere. nisi aperte dicere. dies mortalitatis pereat & lumen eternitatis erumpat. sed qua peruenire duob; modis dicimus. aliter enī peruenire optamus. aliquid ut nonsit. & aliter ut male sit. Hoc qd de hoc die subditur. obscurat eum caligo. liquido ostendit qua dies iste nonita ut nonsit. sed ita peruenire optatur ut malesit. Uir ergo sc̄s indolore positus propriō. causam totius humanigeneris deflens. & humanū genus unde ceciderit cogitans dicit; pereat dies in qua natus sum. & nox in qua dictum est conceptus; homo; Ne sit; predicit; pereat spes abipostata angelo inlata. quediem sesimulans. expromissione diuinitatis emicuit. Sed noctem se exhubens. lucem nobis nrae immortalitatis obscurauit. pereat antiquus hostis. quilucē promissionis ostendit. sed peccati tenebras contulit. Quasi diem sublunden dom

notuit. seduſq. adtenebroſam noctem ex impreſſa cordiſce
ciuitate perduxit ;

Deſille uertitur intenebras; Intenebras uñ diés dubolus ille
ſeducet
uertitur. quando aduerſa intellegimus. & ú quæ proſpera ſua
déndo pollicétur. Intenebras dieſ ille uertitur. quando antiquus
hoſtis qualis eſt ſeuiens. talis nobis perſpicitur. & tam ſubblan
dimentis lætens; quaſi ex die lumine inluſit. ut ad percutiendas tenebras
pertrahat. Non requirat éúdé deſup. & non inluſtre lumine;
Neſciaperte dicetur; Quia ipſe tenebras intulit. tolere & ſine fine qđ
fecit. Nec umquam lumén priſtinuſ a tus recipiat. quia hoc & ú
non ſua ſponte amiſit ;

Obſcurent eum tenebræ & umbra mortis; Per umbram mortis.
obliuio intellegitur. Quaſi cut mors interimit uitam. ita obliuio
extinguit memoriam ; Dicit ergo. obſcurent eum tenebræ.
Ideſt ſic eum erroris ſui cecitas obruat. ut néque quá ulterius ad
lucem poenitentiæ p diuinu reſpectus memoriam réſurgat ;

Occupet eum caligo. & inuoluatur amartitudine; Dicitur ergo.
Si quis erenuntiatem intimæ lucis p didit. quid eſt qđ ante extremú
ſupplicii tolerat. Occupet eum caligo; Subiungit uñ. quem illú
péna ſine termino deuaſtat. inuoluatur amartitudine, Om
nequippe qđ inuoluitum eſt. finem ſuú quaſi nus quá indicit.
Quia ſicut non oſtendit quo incipit. ita non de regit qđ deſiſtit;

Noctem illã tenebroſus turbo poſſideat. Turbine noxia poſſi
detur. quia ſuperbæ eius cecitas. diſtincta animaduerſione per
cutitur; Non computetur in diebus anni. nec numeretur

inmensibus. Sicut ex dierum multitudine annus ducitur.
ita ex collectione bonor elector uniuersitas impletur. Dies
ergo singule queq. electos mentes: mense uero multitudo
ecclesie eorum; Antiquus itaq. hostis sup bie sue tenebris op
pressus. aduentū quidem redemptoris conspicit. sed neq quū
aduenium cum electis recte. Possunt aūt hi dies qui utern lu
ce pmanent. Angelici spūs. Mense aūt. eor ordines & digni
tates intellegi; Sed qui antiquus hostis nec ad mentū lucis et
ne. nec ad ordinem sup nor agminum reducitur. Nec in
diebus anni nec inmensib; numerat. Sicillū quippe pp & ritas
sup bie electas grauat. ut ultra ad illa claritatis inmarc ag
mina superna non redeat.

Sit nox illa solitaria; Nox illa solitaria efficitur. quia distinctio
ne pp & ua afrequentia sup ne patrie sep arat; Sue solitaria;
q. t hominem quem sotiū adp dationem fecerat amittat. & solus
cum suo corpore hostis pereat.

Nec lude digna; Cum enim a redempto humano genere idolor
uenerario reprobat. nox illa & solitaria & nō lude digna relinq[tur];

Maledicant ei qui maledicunt diei. qui parati sunt suscitare Leui
than; Illi aūt sunt electi spūs. qui erroris eius tenebras dānando
denuntiant. & magnitudinem claritatis illius sum ab exordio
facta mundent; Qui parati sūt inquit suscitare leuiathan.
Leuiathan quippe interp tatū ducitur. addamentū eorum;
Quorum salus & nisi hominum. Recte aūt addamentū eorū
ducitur. qua post quā culpā prima suggestione emulat. hunc

corde augere gaudb; passionib. nondesistit; electis pfsup bum illum comprimunt. qui humiles huic sequuntur. Ipsisq. ad ministrantibus disponit. ut ad intentionem aptice rta munus. destruendus fundituus quandoq. reuocetur. Dicit recte. quia ratisunt sustinere leuiathan;

Obscurentur stellae caligine eius. Id est contra eos quam te humanos oculos quasi bonis operibus splendent. Multa antiqui hostis obscu rare molitur. & q̃ ante humana iudicia sumpserant. lum deponunt;

LAVDIS;

Expectat lucem & non uidet. Quod de hac nocte id est de antiquo hoste dicitur. id corpus eius id est. ultimi quos quosq. diruit; Quibus beatus iob debita sententia profert prędicentis. non optauit uoro. dicens. expectat lucem & non uidet; Noxenum ista id est tene brosus hostis. in membris suis lumen expectat. nec uidet. Qui a uel hi qui fidem sine operib; retinent. uel hi qui pro humana laude in bona actione se exhibent. in cassum ueniente iudice uel hu re tributionem fidei. uel illi bonoꝝ operum sperant.;

Nec ortum surgentis auroræ. Ortus auroræ est. exordium crescen tis ecclesiæ. Quem uidere reprobi nequeunt. qui a conspectu iudicis malorum suoꝝ pondere id est tenebras pressi patiuntur. Iu dæa quippe lucem expectauit & non uidit. quæ humani gene ris redemptorem. uenturum quidem prophetando sustinuit.

§. Se diuenientem minime cognouit. Qui a non clusit ostia uentris qui por tauit me. nec abstulit mala ab oculis meis; Quod unicuiq. homini uenter est matris. hoc humano generi extitit habitaculo illa præcipui;

Ex ipsa nimq. humani generis origo. uelut exuénerre produt; Huius
uñ uentris ostia serpens aperuit. qui in corde hominis celestē dis pcepti
solut. & munita supnis montis claustra mentis irrupit; Nec mo
uet qd non cluisse querit. quem aperuisse unuñ paradysi deles
tatur; Non clusit enim dicit. aperuit. & mala non ibstulit. irrogauit;
Quasi lucra nobis dedisse fuérit. si damna non intulisset;
Quare non inuulua mortuus sum. w peccator inuulua moreretur. si mo
rturum se homo in ipsa sug̃estione cognoscere&;
Vel egressus exutero non statim peri. w Homo nimq. exutero egres
sus est. cum postquñ in peccato eum suggerens lingua concepit.
foras mox delectatio rapuit.,
Cur exceptis genibus. u lactatus uberib;. w Nam post egressionem ex
ceptus est genibus. z qui cum ad delectationé carnis procut. nimi
rum culpñ p consensionem spūs. subiectis cunctis sensib; quasi subposi
tis genibus consummauit.; Sed genibus exceptus. & cum uberibus.
est. lactatus; In consensu enim culpe adductis spūs sensibus. mul
ta ei sese fiducie argumenta subsecuta sunt. quibus ñ in pecca
to animñ. uirulento lucte nutrierunt. & ne aspera mortis
supplicia meduer&. hanc blandis excusationibus foouerunt.,
Nec ergo; quare non inuulua mortuus sum. id est in ipso occulta
pp&ratione peccati. cum a carnis cura mortificare me nolui.,
.5. Egressus exutero non statim peri. z id est post quñ ad apertam
iniquitatem exii. cum me tunc saltim p dtum non cognoui. w
Periss& enim in suo iudicio. si se p dtum cognouiss&; Quare ex
ceptis genibus. u id est post apertñ culpam. cur me adhuc

in illa consuetudo suscepit. Et in ualentiorem adnequiuus redderet.
Cur lacte truse uberibus adest post quā inculpe consuetudine mee
cume adultrociarem nequiuā uel false spei fiducia uel lacte misere
re dispensationis enutriui.

Nunc enim dormiens silerem. & somno meo requiescerem. Adest
utra secretū mentis ad conditoris contemplationem secederē.
nisime extreme temptationum tumultibus. consensus primaul
pa perduisset.

Cum regibus & consulibus terre, Cum regibus enim dormiret. quia
ū cum angelis homo quiescet. sip suasoris linguā sequinolus
set; Qui bene consules uocantur. Et qui spiritalē reipublice consulunt.
dū nos sibi ad regnū socios iungunt. & ipsis nutantibus. uoluntate
conditoris agnoscimus., siue cum regibus & consulib. terre.
idest cum scis prædicatoribus eccl̄e. qui & commissos sibi recte
disponere. & sui bene regere corpora scunt., terre aut consu
les. qui extinctis peccatis utile cōsultū prebent. & terrenas men
tes ad celestia pertrahunt.,

Qui edificant sibi solitudines; solitudines quippe edificare est.
a secreto cordis tirenos desideriosq tumultus expellere. & una
uersione ecām ne patrie. in memoremetipsum quasi anhelare.,
Cum principibus qui possident aurū & replent domos suas argento;
Hi principes. Rectores scē eccl̄e sē. & aurū sapientiā apellat.,
Illi ergo rectores sunt. qui & sapienter uiuendo aurū possident.
& alios recta predicando argento sacre locutionis ditare sciunt.,
Aut sicut abortiuū absconditū non subsisterem. uel qui concepti

nonuidere lucem., Bene aũ abortiuũ absconditũ dicitur, qua
amundi primordijs dũquos dĩ paucos moy se seruente cognos
mus. pars nobis maxima ustq occultatur., Que quonã nos
tre subtrahitur. abortiuũ absconditũ tuo cũ uel dicit; Qd
nonsubstitisse dicitur. qui enumeratis paucis exq frequentu
apudnos nullamemoria retinet., Recte aũ addit quicon
cepti nõuiderunt lucem., Hiaũ quipost acceptã legem hoc
mundo natisunt. Auctorsuo eusdem legis fe ammonitione con
cepti., Sed tamen concepti lucem nõuiderunt. quia ad aduentũ
incarnationis dominice quibus hanc fideliter crederent, per
uenire nequiuerunt;

Ibimpu cessauerunt atumultu. & ibiequieuerunt fessinbore.
Inhac enim luce impu atumultu cessant. dum peruersa mentes
ueritate cognita. Laborosa mundi desideria fugiunt. & tran
quillitatẽ intimi amoris adquiescunt; Qui autem in auctoris su
amore roborantur. quo magis in concupita dĩ fortitudine conua
lescunt. eo a propria uirtute deficiunt. & salubri defectione lassant.
§. & q̃da unctipatter sine molestia, tic electi molestia unctisunt.
qua adhuc corruptionis sue pena deprimunt; Sed cum corrupti
bili carne exuimur. quasi a bus quibus nunc adstringimur. moles
tie unculis relaxamur., Recte aũ uncti dicamur. quia adhuc
incessũ nr̃i desiderii. ad dm liberũ non habemus., Non exaudiẽ
uocem exactoris. Qua unq. suggestionem eius & sitiunt qua
temptantur. nõ exaudiunt quia conseruę contemnunt;
Paruus & magnus ibisunt. & seruus liber a dño suo;

Qua enim interne lucis requies sit ense magnos subleuet. ut tamen parulos derelinquat. Dicatur recte. paruus & magnus sibi sunt; qua aut si sibi conuersi peccatoris animus culpe sue memoria rangitur. ut ta nulla eiusdem memorie confusione deprimatur. Congrue subiungitur. & seruus liber dño suo.

INCIPIT LIBER QUINTUS.

Quare autem data est misero lux; Luxenim datur miseris. quando hu quisublimia contemplantes. ee. se in hac pegrinatione miseros agnoscunt. claritatem transitoriæ prosperitatis accipiunt;

Et tristia his. qui in amaritudine animæ sunt; Vita enim amaritudines sunt data. cum huius mundi gloria tristib; gementibusq. tribuitur;

Qui expectant mortem & non uenit. desiderant quippe mortificare se fundentes. atq. ab omni gloria ut temporalis exanguere. sed sepe occulteis dei iudicijs uel prie ee. in regimine. uel occupari in iunctis honoribus compellunt; & expectata mors ñ uenit. qui eo q usus temporalis gñe & cum nolens suum;

Quasi effodientes thesaurū; qui enim plene mortificationem sui appetunt. quasi effodientes querunt. Qui quanto fiunt in amores. ad finem. tanto se exhibent ardentiores. sine opere roborando,

Gaudent uehementer cum inuenerint sepulchrum. Sicut enim sepulchrū locus est quo abscondit corpus. ita diuina contemplatio quodam ut sepulchrū est mentis. quo abscondatur anima;

Vro cuius abscondita est uia. & cur ñ dedit eum ds tenebris; Vt enim sua uia abscondita est. qua & sui inquisitione qui latenter considerat. adhuc tamen ad quem finē tendat ignorat.

& ſiam ſupni appetit. & ſi plenius hec deſiderius quere? adhuc ſum eiſdem deſiderius p manere neſcit; Unde bene poſtquā dictum eſt quere dna eſt miſero lux. adiungit. iuro cuius abſcondita eſt una; Neſcit pte dicit; Cur huius uite ſucceſſus accipit. & quiſub quaſit eſtimatione iudicis uersu operis neſcit. Bene uā dicit; & circumdedit eū dſ tenebris., Tenebris nāq. homo circumdat, qui quā uis celeſti deſiderio feruet. quid de ſe ipſo ſit dſ poſitum interius ignorat.,

Antequam comedā ſuſpiro., Comedere nāq. eſt animā ſupne lucis contemplationibus paſci., Suſpirat ergo antequā comedat. & qui prius gemitibus tribulationis afficitur. & poſt modū contemplationis refectione ſaturatur.,

Et quaſi inundantes aque ſic rugitus meus., Vir ſēs uidet quanta ſint in lamentis poenitentie uoluminā cogitationum. atq; ipſas meroris undas inundantes aquas uocauit dicens. & quaſi inundantes aque ſic rugitus meus.,

Quia timor quem timebā euenit mihi. & q̄d uerebar accidit; Iuſti igitur quā uis de ſue rectitudine ſui gaudeant. & examen trepidi mentē correctio ipſa p turbat. Nemini q̄d tolerant non pua p cuſſio ſit diſcipline. ſed animi aduerſio uſque undecq; Nonne diſſimulauī. non ne & licui. non ne quieui. & uenit ſup me indignatio; Scā enim uim cūctis tranſitoria ſi proſperitas ſub rida & p. fa. uore mundi quaſi neſcientes diſſimulant. & fortaſſe greſſu interius. hocunde & exterius ſubleuant calcant; Silent uā. quia nullis praue actionis clamoribꝫ perſtrepunt;

Quescunt uero. & cum non solū nullo cupiditatū temporaliū turbu
lento appetitu rapiuntur. uerū etiā curis presentis uite necessa
rijs immo & erratibus occupari refugiunt.,

Et uenit supme indignatio., Magna iā arte doctrine dictu
rus uerbera prætulit recte facta. & ut hinc unusquisque consideret
que peccatibus post modum supplicia maneant. sic eam nostros tam̄ aliena
hic flagella castigant., Hinc est enim qđ paulus ait, cum multa in thesalonī
censium laudet dixisset. & prouinus subiunxit; Ita ut & nos ipsi in uobis glori
emur in ecclesijs dī propagatione uīā. & fide. in omnib; psecutionib; uestris
& tribulationib; quas sustinetis in exemplum iusti iudicij dī.,

Respondens eliphaz themanites. dixit., Si coeperimus loqui tibi. forsitan moleste
accipies; ergo amicorum reuerentia mansuete locutionis incipiunt. sed usq.
ad uicula asperrime inuectionis erumpit.,

Sed conceptum sermonem tenere quis possit. ꝯ, Neq. tenere uerba que non
poterit uella. nisi se p hec uulnera inferre prenosceret.,

Ecce docuisti plurimos & manus lassas roborasti. & uacillantes confirmauerūt
sermones tui., Cuius ergo celsitudinis uir iste fuit. & qui in doctos docens.
lassos roborans. ecce alluit esq. confirmans. & inter multiplicium rerum
custodiam eruditionis se ceteris impendit. ꝯ, Sed hereticus siue puerilium
bonā uirorum referunt. hec in argumentū criminis inflectunt.,

Nunc autē uenit super te plaga & defecisti. tetigit te & conturbatus es.,
Eliphaz sūmi uirtutes quas amissas asserit. enumerando subiungit dicens.,
Timor tuus. & fortitudo tua. & p. tientia tua. & p fectus uiarum tuarum.,
Que nimirum cuncta erisen, ten interrogat qui premisit dicens. Nunc
autem uenit super te plaga et defecisti, Omnia ergo simul interisse asserit.

inéo quod beatum iob turbatú inter flagella reprehendit;
Sédimmiendum. est. quam congruenter uirtutú ordines narrat;
Quattuor quippe gradib; uitam beati iob uirtutes enumerando
distinxit. u Dum &amor fortitudiné. &fortitudini patientiá.
&patientiæ perfectionem iunxit., Sedqua inuehendo corri
puit. nunc alia uelut exhortando subiunxit dicens.,
Recordue obsecro. quisumquá innocens periit. & aut quando recti
deleti sunt. v Sepe hic &inno centes pereunt. &recta delent.
sedtunc adæternú glorú pereundo seruant.,
Quinpotius uidi eos quioperant iniquitatem. &seminant dolores
&m&ent eos. flantedó pensse. & spú eius consumptos; Do
lares seminare. est. flaudulenta dicere., Dolores m&ere est. dicen
do præuilere; Uelcerte doloré seminant. qupuersa périgunt.
Dolores m&unt. cumde eadem peruersitate pununtur., Sedhoclo
co dolorismessio. nonumpoena. sed adhuc pfectio iniquitatis os
tenditur. quia exduune uræspú. eusdem messionis poenahuc
subrogatur., Sedintélligi rectus alterpotest qd dixit. necin
nocens periit. necrectus delétur. u Quia &ficarne hic atterit. in
conspectu æternuudicis uera salute reparatur; &quiseminant do
lores &metunt flantedó péreunt. u quia quanto hic altius puerse
rando proficiunt. tando durius subsequenti damnatione fe
riuntur; Utergo uindictá cogitans demonstret. flure iras
cendo dicitur;. Dsenum quiinsemetipso tranquillus; peiori
bus turbulentus uidetur;
Rugitus leonis &uox lexene. &dentes catulox leonú contriti sunt;

Rugitum leo
gis. dentes ca
filu conuiuiu
Tigris perit.
Quem nam
perum ma
humani sibi
quasi præda
Nesuperbe
laudis. ablat
natus humi
cunt. rugit
atterimur.
glorie. &pe
mus; Tigri
&propter
§. Porro adme
hereticum
sue reuer
to &occult
§. Et quasi fur
susurru fu
deserto pu
§. Inhorro re
Nesuperbe

Rugitum leonis. seuerissimum uim. Uocem leene. loquacitate coniu
gis. dentes catulox leonum. educatorem prolis appellat; Quia enim
filii conuiuantes exanclatis sunt. demum expressione signatur.,
Tigris perit. eoqd non habere predum. & catuli leonū dissipati sunt.,
Quem nomine trigridis. nisi beatū ob notam uirtutis signat. uel is
per fidum maculis. simulationis. Que uidelicet tigris rapte predā. quia
humani sibi fauoris usurpat gloriam. quidam rapta laude extollitur.
quasi preda satiatur. Ait ergo. Tigris perit eoqd non habet predā,
Ac si aperte dicat; Uana & falsa simulationis exancta. quia & laude
laudis ablata. Etiam tua ypocrisis predā non habet. quia per cassa dum
nitus humanis fauoribus caret; sue heretici quasi de sci tate securi di
cunt. rugitus leonis. Ac si aperte dicentur. Nos ideo nullis flagellis
atterimur. quia & furtivam antiqui hostis & cupidinem terrene
glorie. & persuasionem reprobox omnū. ante mentis superando calca
mus; Tigris perit. Satan quippe & propter crudelitatem leo dicit.
& propter multa formis astutie uarietatem nō incongrue tigris uocat.,
§. Porro adme dictum est. uerbū absconditum. Verbum absconditum
hereticus audire se simulant. ut audito mentis; quandā predicationis
sue reuerentiā obducant. Quatinus eox predicatio tanto sci. quan
to & occulta uideatur;
§. Et quasi furtive suscepit aurisme a. uenis susurrii eius. uenis tacq. diuini
susurrii furtive suscepit. qui ad percipiendā uirtutis eius notitiam.
deserto publice predicationis ostio, praue intellegentie rimis querit;
§. Inhorrore uisionis nocturne. quando sol & sopor occupare homines;
Ac si apte dicerētur; Cum homines in feruis dormiunt. nos ad pe

pienda supna uigilamus. quia nobis ea cognita sunt atq. cognoscenda. quo celeri cordi torpescunt .;

Pauor tenuit me & tremor. & omnia ossa mea perterrita sunt, qui enim de doctrine sue altitudine mirabiles apparuit. qui si pernimes cunt que fingunt .;

Et cum ipse me presente transiret. inhorruerunt pili carnis mee. Et stetit quidā cuius non agnoscebam uultum, ut incomprehensibilia se cognouisse inducent. Non stetisse se transisse coram se spm narrant. & uultū se uidisse incognitum simulant. ut ea. se ei cognitos quia bumanitus mente cognosci nonnulle et ostendam .,

Imago coram oculis meis & uocem quasi aure lenis audiui., Sepe herclidem sibi imaginaliter fingunt. quem intuēri spiritaliter nequeunt. & eius q. uocem quasi aure lenis audire sephibent. quia ad secreta Lilius cognoscendi esse se preceteris famularitter gaudent;

Parro ad me dictum est uerbum absconditum. Verbū absconditum audire est. locutionem sci ipsi corde concipere. & quasi furtiue suscipit aure mee. uenis susurru eius., uenis superni susurrium ris cordis furtiue suscipit. quia subtilitatem locutionis immē affluenta mens occulte cognoscit;

Inhorrore uisionis nocturne., horror nocturne uisionis est. pauor occulte contemplationis., Quia enim ad contemplandū interna solis radium nube sentie corruptionis interserit. adhuc quasi in nocturna uisione cernimus. cum sub incerta contemplatione caligamus;

Pauor tenuit me & tremor. & omnia ossa mea perterrita sunt.;

Quidperossa nisiforte acta signantur. Resurgere&tur; Sub
tilissime arcana capiens. unde apud me forte mme credidi.
ame conspectum iudicis. inde ttribuu;

Et cum spūs me presente transire&. Nobis presentibus spūs transit. quin
do mutabilia cognoscimus. & tamen hec non solide sed raptim uidem;
Non ergo stat sed transit spūs. qui supnā lucem nrā nobis contemplatio
ne inhiantibus aperit. & mox infirmantibus. abscondit;

Stetit quidā cuius non agnoscebam uultum., Quidam aūt non dici
mus. nisi deo utique quem exprimere aut nolumus aut non ualemus.,
Sed quamente hoc loco dicatur quidā. ut delice& exponitur cum proti
nus subinfertur. cuius non agnoscebam uultum. Humana quippe
anima primos hominum ut ita paradiso expulsa. lucem inmutabilē
pdidit. & totam se in morem ubibilē fudit., Bene ergo postquam
dictum est cum spūs me presente transire& subditur. Stetit quidā.
Resurgere ducen&ur. Tum quem ptransitū sensi. non transire depre
hendi. Ipse est ergo qui transit. ipse quiescit; Transit enim. qui
tenere cognitus non ualet. Stat autem. qui in quantum cog
noscitur. inmutabilis apparet;

Imago coram oculis meis; Imago quippe patris. filius est. Cui ergo
imperare tendimus. hunc quantū accipimus. pimagine suam
idest per filium uidemus.,

Et uocem quasi aure lenis audiu. Quid aūt per uocē aure lenis.
nisi cognitio scī spūs designatur. quidem patre procedens. & de eo
qd est filius accipiens. nostre tenuitati notitie infirmitatis infundit.,

Numquid homo diuustificatione comparabitur. Humana iustitia

dubie iustitie comparata. / inuestituest. Quid enim elisa. Irap
tus incontemplatione cognouit. / nisiqd iustificari homo di com
paratione non possit. /

Aut factorisuo punor entur. / punorem. uel seur factorisuo
estimat. sicontra flagellum quere lumparat;

Ecce quiseruiunt ei nonsunt stabiles. & in angelisseus reppert pra
uitatem. / quantomagis huquihabitant domos luteas quiterrenu
habent fundamentu consumentur uelut aranea. / Qui ergoquo
que ipsanatura angelica est insemetipsa mutabilis. qui indelice
mutabilitatem ducit phoc qd ei quisempidem est unculis amons
inligatur. Recte nunc dicit. / ecce quiseruiunt ei nonsunt stabiles;
Atque eusdem protinus documentu mutabilitatis. / adiungit. cum de
apostatis spuitib; subinfert. / & in angelis suus reppert prauitatem;
Ex quorum casu bene infirmitatis humane consideratione colle
git. / cumilico subnectit; Quanto magis huquihabitant domos
luteas; luteas quippe domus habitamus. / qui intra corpora tor
rena subsistamus. Terrenu quippe fundamentu est. substantia
cumus; Tinea enim deuestetenitur. / & eandem uestem dequorti
corrodendo
orienda consumit. Quasi qd uestis anime. cuo est. Sed hec
numuru uestis habet tineam sua. / qui. ab ipsa temptatione cumulis
ortatur. ex qua lucretur; Uelut ergo aranea; homo consumit. / cude
se portatur unde contexatur. Resumpredicat. Sulli spi ee. ase immuta
biles nequeunt quinulla cumus infirmitate deprimunt. / qua temere
mente se homines in bono p minere constanter existimant. / quper
corruptionis sue tui in semetipsis habent unde abunrima nouitate uelent

erigere dicit. qui prosse afflictos temporalit. uera s. dicit consolatur,
Siue insultit humiles ponuntur. qui a cum se electa ex humilitate sub
sternunt. / alte mentis iudicio cuncta témporalia transcendunt;
Quidssipat cogitationes malignor. nepossint implere manus eor.
qt coeperunt. Quod dum reprobi mala cogitant. qt ibi facunt
ostendunt; Quod uero implere mala nequeunt. huc contra quos
cogitauerant defenduntur;
Vnde adhuc subditur. Qui conprehendit sapientes in astutia eorum. /
& consilia prauor dissipat. Sapientes in astutia eor comprehen
dunt. / quando eius consilius humana facta & tñ tunc congrue ser
uiunt. cum resistunt. Nam a fratribus suis ideo ioseph uenditus
fuerat. ne adoraretur. / sed ideo est adoratus. qui uenditus;
Astute enim q. aliquid agere uoluisset. / utdi consiliū mutaretur.,
Sed dum o iudicio qt declinare contemsunt. retinendo seruauit;
Sed & iudeos dñs sapientes comprehendit in astutia eor. q̃m hoc id
pcepit sue redigit obsequiū. / qt contra illū humana crudelitas ex
arsit. De quor cecitate nunc sequitur;
Perdiem incurrunt tenebras. p diem autem tenebras incurrunt. /
quia ipsa ueritatis presentia pfidie errore cecitate, unde sequit;
Quasi in nocte sic palpabunt in meridie. Iudei ait apta eius mira
cula uiderant. / & adhuc eum palpantes inquirebant cū diceret.
Si tues xps. / die no bis palā; sed qui ipse pcepit or suor manib; diute
nen non potuit. / Recte subditur;
Paro saluū fecit de gladio ore eor. & de manu uolenti pauperem;
Dñs & de uolenti manu & de ore gladio saluum fecit pauperem.

quia unde lic& redemptor nr & cures gentiu & linguas iudeo & mor
endo exhumanitate pertulit. / sed exdiuinitate resur gendo superauit;

Et spes egeno spes. Saluato ergo pauupere spem egenus recepit. /
quiresur gente incarne dño populus humilis. ideterrime
ure fiduciam consumlescit;

Iniquitas sue contra hec assumu; Os enim suu qđ dm deriden
do aperuit. / ut formidando supplicia contraxit;

Beatus homo qui corripitur adño. q Quia p hoc qđ peccator dolore
t correptionis
corruptionis premitur. / quandoq. ad beatitudinem que sine
ulterius est doloris eruditur;

Increpationem dñi ne reprobes. Elifaz ergo qui beatum iob p ussu
non reprobationis examine. sed purgationis estimauit. Dum
libere inflagella loqueret. reprobasse di increpatione credidit;

Quia ipse uulnerat & medetur. / p cutis & manus eius sanabunt.
Duobus uidelicet modis omps dñs uulnerat. / quos reducere ad salute curat.
Aliquando enim carnem p cutis. ulcerum durities suo p uore
tabefacit. Aliquando uero eam si flagella cessare uidet. /
intus uulnera infligit. q Quia mentis nre durities suo desidе
rio percutit. / sed percutiendo sanat.

In sex tribulationibus liberabit te. / & in septimo non tanget te
malum; Sexto die omnia pficiens hominem condidit.
& in septimo die requieuit. Qui dicit septimus uesperam non habet. / qua
sub sequentem requiem nullus iam terminus claudit. In sex itaque nos tribu
lationib; dns liberat ne in septimo malu tangat. q quia ppter ne pietatis eru
dimone ps mentis une laborem nos aterit. / sed in aduentu iudicii uerbere abscondit,

Infame eruelte demarte. z bello demanugladu. z Quauuiq.
dñs nr electos mentes duuerbisupabulorefici. contratempta
tiones corporis fortes reddit;
A flagello lingue absconderis; Scā enim anima aflagello lingue
absconditur. z qui dūnhocmundo honorem laudis nonquerit.
nec contumelias detractiones sentit;
Et nontimebis calamitatem cumueneritibi; Scā enimuirtus
bene contra famem. diuinūpabulum. z contrabelli gladium.
contra mentis scutum. Contra flagellū lingue. protectionē
patientie. z Contra exterioris calamitatis dānū. intimamoris ad
uitorium;
Inuestitate & fame ridebis. z Quia uiq. cum iniquos omis ex ve
ma ultiopcutit. ipse iustus de gle digne retributionis. hilu
rescit; Quia uero iustis initium retributionis est ipsa plenūq.
securitas mentis. Recte sequitur;
Et bestiaterre non formidabis. Nesiquis dicere. Quis blan
diente haste modo nonuincerit. hunc seuientem postmodū
nontimebis.;
Sed cū lapidibus regionū pactū tuum. Quenum recte uiuit. pac
tū selapidib; regionū iungit. z Quia ineo quod mundi desidera
superat. uitā sui adsco precedentiū imitationem ligat;
Et bestie terre pacifice erunt tibi. Notandū aut quodnon ait.
ee. prius pacate. sed pacifice. Videlicet nonqua pacē habent.
sed q pacē facunt. Terre ergo bestie pacifice electis fiunt. z
q i malignis spūs cū bonoq corda aduersantes deprimunt.

hec nolentes ad amorem & ad pacem dñi impellunt. Suscepta
fice bestie terre sunt. / qua motus carnis & sip desideria palpi
tant. u apta tamen nos contradictione operis non impugnant.
Vel Qui bestie terre pacem nobis dicunt. u qua motus carnis dños
temptando lacessi, sunt. / ad amorem quo & is sintime impellunt.
bene autem subditur;

Et sues q̃t pacem habent tabernaculū tuum. Tabernaculum usti
habere pacem dicit. u qui uide licet eius corpus quod mente in
habitat. / a puersis desiderioq; motibus. subiustitue dispositione refrenat
Et uisitans speciem tuā non peccabis. Species enim hominis est.
alter homo. Speciem ergo sui uisitat. / quisquis ad eū quem sibi
simile p̃ natura conspicit passibus amoris tendit;

Et sues q̃m multiplex erit semen tuū. u Qua animarū post mem
bror̃ma ceratione ac mox magnitudine tanto ei⁹ foecundus
predicationis uerbum tribuitur. / Quanto hoc ueris pectore
p̃fectio peris exaratione preuenitur. Ille nāq; beneloquen
dis facundū habet. quasi nū cordis precta uuendi studia
extendit. / Nec loquendi tus disciplinā u ppedit. cū ultra linguā antecedit;

S. Et progenies tua sicut herba terre; iusti progenies herbe terre
comparatur. / qua qui & de eius imitatione nascit dum rerum
p̃sentis terre gloriā, despicit. spe in eterna uuidescit; Velcere
iusti progenies sicut herba oritur. u qua ad ūuuendo monstrat.
q̃t p̃dicando asserit. / multitudo sequentiū innumerab exsurgit;

Ingredieris in habundantia sepulchrū tuū. Quid sepulchro no
mine. u nisi contemplatiua uita signatur? Que nos quasi

ab hoc m
sus ceptos
dantia s
bundan
& post mo
mundo
S. Sicut in fe
fectus qu
post mod
non solu
legi; In
ta ut e p
creto ue
sicut fru
capit. / qu
suas sen
ipse no u
Ecce hoc u
se induc
stra; S
qua pro
Quod aud
cere mel
quod aud
INCI

abhoc mundo mortuos sepelivit. dum aterrenis desideriis
suscepros inintimis absondit. Intergo. Ingredieris inhabun
dantia sepulchrum tuū; Virquippe pfectus sepulchrū inha
bundantia ingredit. qui prius actue uite operè congregat.
Et postmodū carnis sensū p contemplationē mortuum huic
mundo funditus occultat. Ubipre sequitur:

Sicut inferatur aceruus intempore suo; Unde necesse. imper
fectus quisq. prius uirtutibus mentem exercet. Atq. hanc
post modū inhorreum quasi condit; Potest etiā psepulchrū
non solum inhac uita nra contemplatio. sed quies aeterna intel
legi; Inhabundantia aut sepul chrū ingredit. qui post conges
ta ante presentis opera tumul trib hui ite pene mortuus inse
creto uen lumuis occultat. Sepulchrum ergo intempore suo
sicut frumenti aceruus ingredit. qui ille aeternā requiem re
cipit. qui prius ut ab exurendis paleis liber sit disciplinae pres
suras sentit; Elisae uero qua non hoc secundū literā dixerit.
ipse nouit qui post cuncta illico adiob subiungit dicens;

Ecce hoc uti inuestigauimus ita est. Qui ergo haec inuestigasse
se indicat. qua inuerbis exterioribus interiora quesierit demon
strat; Sed ad stultitiā suae uictimae post cuncta peruenit:
qua protinus subiunxit;

Quod auditum mente practa. Grauesenum impetum. uelle do
cere meliorem. Amicienum robuum sue rectitudinis amittunt.
quod auditori non congruunt;

INCIPIT LIBER SEPTIMUS;

Respondens aũt iob dixit. Utinã ꝑpendẽrent peccata mea quibus
wam meru. & calamitas quã patior instatera; Quasi harena
maris hec grauior aparet. Nesi sua ꝑsona & humani generis
diceret., Damnationis nr̃e malũ leue ꝗ credit. quia nec dũ cog
nita redemptoris equitate pensat; Sed utinã inuenit.
& eorum tanta exilla misericordie sue lance suspendit.,
Sienim innotescat quda musimus. graue. ee. insinuat qd toleramus.
Bene aũt hec eadem peregrinationis nr̃e calamitas. harenę mi
ris comparat., Harena & enim maris undarũ aestu exterius expel
litur. quia delinquens homo ideo quod temptationũ fluctus mobilẽ
pertulit. extra se abiecisse exuit. Calamitas aũt hominis
dicitur grauior. quia dura fuisse pẽna ostendit. dũ pmisericor
dem iudicem culpa leuigatur; Quia ꝙ quis quis gratiã redemp
toris agnoscit. & regnum adipiscẽdã diligit. & nudatus subpon
dere peregrinationis gemit. Recte subiungitur;
Vnde & uerba mea dolore plena ſt. Iusti uerba dolore plena ſt!
quia quousq. presentia tolerat. adulta loquendo suspirat;
Quia sigũ dũ immẽsum. Sagittarũ quippe nomine. aliquando
predicatorũ uerba. aliquando animaduersionis sententie de
signantur; Predicationis namq. eloquia sagittis exprimuntur. &
quia ideo quod ultra ferunt. mule uenentũ corda transfigunt;
Dehis sagittis uenente redemptore dicitur; Sagitte tue
acute potentissime. populi sub tẽcidentes incode; Hic rursum
sagittarũ nomine. animaduersionis ꝓcussio designat. Sicut ois
regi pereliseum dicitur; Lice sagitte tum; Quia licente! aũt;

Percutiet
nationis
aduersio
plena;
deo. sed
plenq. su
contra
Quarum in
Sagitte te
sionis sen
& exterro
Et terrores
dem dep
impenip
Numquid
cum ant
talitas g
Atq. inde
rem non
Aut poten
est. ut
talitas no
Aut potes
cumilit
dura ani

Per cuncta sursum dñec consumas eam. Uirgitur scs quia peregri
nationis sue erumnā respicit. quisub p cussionibus dominice uñ
aduersionis ingémescit. Dicit. Unde & uerba mea dolore sunt
plena. Nc sup ere dicit. Ego nec exilium eam damnatione non gau
deo. sed subducio positus doleo. quantum p secutionis agnosco.
Plerq. sunt quos tormenta cruciant. sed non emendant. Quos
contra — Apte subungitur.

Quarum indignatio ebibit spm meum. Sps hominis. spse laudis
Sagitte tue uite dñi spm hominis ebibunt. cum sup ne animaduer
sionis sententie mentem ad flictā abelatione compescunt.
& exteriora bus uteriora uersus trahunt.

Et terrores militant contra me. Nc sup erte dicit &. Per cussus q
dem de presentibus doleo. sed in hoc dolore fit grauius. quia &
in pena positus. adhuc supplicia eterna pertimesco.

Numquid rugit & onager. cū habuerit prēdam. aut mugit & bos
cum ante presepe plenū steterit. Nc sup predicit. Id circo gen
tilitas gemit. quia eam nec dum redemptoris sui gratia reficit.

Atq. inde ne quis murmur edilicet. quia legem tenens sed legis auc to
rem non oui. deus. stans ante presepe ieunat.

Aut potest comedi insulsum. q̄d non est saleconditū. Inlege sal latens
est. uarias intellegentie occulte. Insulsum cibū comedere gen
tilitas noluit. que prius quasi cōdimentum p cepe & seruare sui litteram
expiuit.

Aut potest aliquis gustare. q̄d gustatū adfert mortem. Lex namq.
carnaliter de gustata morte delulit. qui cōmissa delinquentiū
dura animaduersione destruxit.

& p̄ p̄pre ceptū culpā in notuit. & hunc p̄ gratiā nondeliuit.
Unde moxuoce ecclesie dicitur;

Quæ prius tangere nolebat anima mea — Nunc preangustia cibi mei sunt. Qua numerū amoris sui estibus anxia. cibū scripturæ uetéris conuersa gémitibus esuiuit. quemdudū superbia despexit; Aliter; quæ prius tangere nolebat anima méa. iudea enim uitā gentiliū dedignata. eamquasitan gere noluit. Sed adredemptoris gratiā ueniens. abistrahe litis infidelibus repulsa. dum p̄ptos ad collectionē ségentiū dilatat. quasi hoc incibo esuiens accipit. qđ fastidiosa des pexit. Prædicationis enī suæ angustias p̄tulit. quæ apud hebreos despici qđ loquebat audit. Sed préangustia cibos quos despexerat comédit. quia repulsa iudea & durities gentes quas despexerat. suscipére concupiscit.,

Quis det ut ueniat p̄lacio mea. & qđ expecto tribuat mihi ds. & quicoepit ipse me contenta. Aesidicit. Hoc qđ inme exa suscēst. p̄ficere feriendo nondesinat. nedesertū me aduersa rio adcontritionem tradat. Unde sequitur.,

Soluat manū suā & succidat me. Utrumq. puer bens suū inme affectū exerceat. Et succidat me. Cū enim se curos nos. ac de uirtutū affluentia elatos repentinus uel fla gelli dolor uel infirmitatis temptatio p̄cutit. protinus. ab statu sui uirtute mentis uīe elatio succisa cadit. ut dese nul audeat. sed infirmitatis sue ictu prostrata manū leuet

Et hæc mihi consolatio. ut ad fligens me dolore non p̄cat.

Aesidicit; Quideo huc quibus dī p̄cit. ut eos ut ppetuo ferat. ut
non huc parcendo in perpetuū parcat;
Nec contradicā sermonibus scī. Beatus iob sermonibus dī contra
dicere. si de eius percussionibus murmurare;
Quae enim fortitudo mea ut sustineā. aut quis finis meus. ut patiēr
agam. Aesidicit; Mala mundi pro mundo tolerare nequeo.
quia ū in eius desidero fortis non sum; Dum enū p̄sentia sunt te
finem conspicio. cur pondus eius patior cuius appetitū calco.
Inde dēre probo. fortitudine sequitur.;
Neq. fortitudo lapidū fortitudo mea. nec caro mea. erea est.
Aesi ipte dicit. Nec more lapidū ita obdurui. ut non sub
percussionis stimulo a ministerio confessionis obmutescam.
Nec terū qui si dei uocem confessionis resono. & sensū uoca signaro;
Ecce non est auxiliū mihi in me; p̄ter cum ad cuius spem per
cussi animus recurrat. cū in se sibi ee. auxilium negat; Sed
qui in seme ipso se infirmū insinuat. ad meoris ad huc fortī
tudinis meritum. quom quando etiam aproximus destruit. adiungit;
Necessariu quoq. mei recessert a me. Sed ecce despectus exterius.
tanus solio iudicu p̄sidē dicens;
Qui tollit a bimico misericordiā suo. timorem dñi derelinquit;
quisquis enim p̄cussum despicit. occasionem a se iurandi re
pellit. & tanto se contra. uctorem nequius erigit. quanto
hunc nec pū in salute propria. nec ustū in alieno uulnere agnoscit;
Fratres quoq. mei p̄xterierē me. sicut torrens q̄ raptim transit
inconuallib;. Recte ui & fratres nri pretereuntes uocantur.

quᵉ uno matris no biscum gremio pfidem prodeunt. sed uno
cuncta studio non figuntur; Torrenti quippe adconuallem
transire est. rapti prauoq; mentibus adima desidera sine
obstaculo descendere. Sue rapti adconualles transeunt. q
quum longiꝰ quidē uoluptatiꝰ desidera pertrahunt. sed ad
inferni claustra repente deducentur;

§. Quæ mentes pruinā. in ris & super eum nix; pruina inferus
gelescit. nix aut desuperioribus ruit; Quæ enim concul
canda in infimis metuunt. a summis metuendo parant. q
& cū transire nolunt qd calcare poterant. iudicium de
supernis exigunt; de quibus subditur;

Tempore quo fuerint dissipati peribunt; Quos enim presentis
uite sollicitudo ordinat. amissio dissipat. w & truncata extrinus
pereunt. quum tus dudū eterna neglegendo pdiderit; de qb; subdit
Et ut calcauerint soluent de loco suo; Inquus & ferū quisq. cum
incalcauerit sol de loco suo soluitur. z quia iudicio interne dis
trictionis ad propinquum. cuium per cogitationē fenuere coe
perit. abea cui dudū inhesera carnis sue delectatione sep.ra.
Inuoluere sunt semite gressuū eox. Reprobox enim semite semp
inuoluere sē. ut prauus concupiscentius dedit. aut bona nulla
appetant. z aut appetentes infirmo desidero adhaer nequa
quam mentis liberos gressus tendunt; de quibus sequitur;
Ambulabunt inuicē & peribunt; Inuicē quippe ambulant.
q nihil secū de fructu sui laboris portant;
Considerate semitas theman. uiaras uba. & expectate pauli

Theman quppe. auster. ¶ Suba. Re. te interpretatur. Quod
hic per austrũ quadflua re porib⁹ membra dissaluit. nisi
fluxa uuendi remissio. q quidpre. te. nisi fictionis obligatio
designatur. r Qui enim dẽsoluta mente ea que sũt æterna appe
tunt, ¶ negressu libero addm̃ prodeunt. ipsis suis inordinatis cona
tib⁹ ligant; Cumq. fluxus cogitationis sue actibus implicantur. r
quasi remansuros inretas maculis perdesponunt. Attergo. Consi
dente semitas theman. Aesi aperte diceret; Damna alieni
te poris adrendite. ¶ & tunc spem de eternus firmus sumitis. ¶
Surecto cordis oculo qd in alis displicet uidetis. Recte aũt dicit
expectate p. ulis per. q quia inmensum; qd sine termino sequitur. ¶
& parum est. quic quid finitur; Unde de iniquis subditur;

§ Confusi sunt quia speraui. Aesi dicat. Quia duris p̃secutionib⁹ um
intimingoris reprobi non emolliunt. ¶ erubescentes pro culdu
bio laborem sue cr̃de labentis perdunt;

Venerunt quoq. usque adme. ¶ & pudore cooperti sũt. Usq. adsc̃m
quippe eclm̃ in die iudicii reprobi uenient. q quia usq. ade eius
§ supplicia repulsi iudicant. qd p dicerunt; Uenerũt quoq. usq.
adme. Aesi dicat, Uidentes corpori ssuul nera sed mentis con
stantiã nescientes. q dũ me de iniustitia increpare uisi sunt.
usq. adme nec dũ uenerunt; Sed dura me inuectione pulsantes.
dũstare animũ inter aduersa dep hendunt. quasi adme uenien
tes erubescunt; Eo enim adme uenient. quo me inuitimus. ignas
cunt. ¶ Ubiq. eos pudor coẽpit. ubi me forte stante externa uictura
non tangit;

Nunc uenustas. & modo audentes plagā meā tametis. Acsidicat,
t gotunedm tamuu. cum fultus prosperis flagellox dcnm tanon
sensi. u Uos-uīt quecx amore dm non malu tis. ex solacium. uer
berū percussione formidatis.,

Numquid dixi ad ferte mihu. & de substantia uā donte mihu. d
Sca ecla non indigere hereticox substantia recte se asserit. qu
quasi inuerbis se duttes ostendunt;

Uel liberate me de manibus hostis. & de manu robustox erute
me; Manū ergo hostis. satanē fortitudinē uocat. & manus
robustorum. uires maligno rum spirtuum;

De hoc uīt quod sequitur Docete me & ego tacebo. & siquid
forte ignorauu instructe me. Sub cuius distinctionis libram
ne pendat. incertum uidetur. u Utrum. ad hoc subunctum
sit quod intulerat. num quid dixi. an dis uncta. superan bus
sententia promatur. qui per increp tionem dicitur Docete me
& ego tacebo. u Quod tamen utrq. distinctioni conuenit; lgt
contra mundi duttes p.uper. contra potentes oppressus contra
sapientes stultus di — ura respondit. u Quia ner p.uper
eorum substantiam. ner oppressus. adiutorium contra robustos.
nec stultus doctrinam. sapientū cumulis querit;

Sup pupillū inruitis. Luce utq. clarius p. utt. quante se infir
mitatis conspicit. quem pupillum uocat;

.s. Quare detraxistis sermonib; uertitis. cum e uob nullus sit qui
possit arguere. & Ac supra dicit; Qui temere ad uersa repre
hendatis. & passionis mee causas ignorantes. adhuc reprehensibiles
(proferas. d

Adincrepandū tantū eloqua concinnatis. usq. adamicumuerm;
Duos. genera locutionum. importuna uilde & noxia generi huma
no. Unum qd curat etiam puersa ludere. Aliud qd studet semp
& recta corrupere; Illud deorsum cumfluuio dr. hic ue
ro contra fluenta uertatis obser are & alueum conatur; Illud me
tus premit. hoc elatio erigit; Illud inpromptu subiacet. hoc semp
eduerso tumet; ex huius huc quilacte beatus iob amicos suos redar
guit dicens; Adincrepandū eloqua concinnatis. & Inuentū uer
ba profertis; Inuentū uerba proferre est. ociosa dicere;
Quae qua discretionis pondus nonsolidat. aura leuitatis portat;

INCIPIT LIBER OCTAVUS;

Verumtamen quod coepistis explete. Qui sēuri nec sustinere fal
sip. puertate mentiunt. nec lesi iunqua uertate conquescunt.
Recte sequit. Verumtamen qd coepistis explete. prebere aure
& audere mentiur. Aresidicat. Nec ante uultus molestus tre
pido. nec ingratis auditoribus correptionis adiutoria absconde.
Qui & malis pressus exercear. & ipsis meis persecutoribus benigne rm
pensus cresco;
Respondete obsero absq. contentione. Verenum here & cu inquisitionib;
uertatem conant adsequi. sed uictores suderi;
Et loquentes idquod iustum est. iudicare. Aresidicat. Si ineo quod
adnos per egressum locutionis extis. reprehendi nonnultis. Intus
iusticie libra tenete. Ut tanto fortis qd dicitur exuertatis
pondere placeat. quanto in hoc exterius trutinatis discretionis pensit;
Et non inueniat is in lingua mea iniquitate. nec in faucib; meis

u m

stulticia personabit. Resipiscat. Si sub tribus ūā ppenderis. uerius
alienā pensaris; Neq; quā enim meruo bis lingua stulticiā mi-
sonat. si uestra conscientia non procedit;

Militia est uita hominis sup terrā. Siue ut inueteri translatione te-
ptatio dicitur. sed hec aduersā rem ptinent; Quid enim nisi pugna
contra malignos spūs nomine temptationis exprimitur. Quid
appellationem militie. nisi contra hostes exercitium. Temp
tatio ipsa quoq. militia est. quia dū contra malignos spūs inuigi
lat. inbellox succinctu sudat. Militia ergo est uita hominis
super terrā. qua unusquisq. dum cotidie aduersa terminum
p tempox augmentum tendit. augendo uitam uuere desinit.

Et sicut dies mercenarii dies eius. Dies itaq. hominis uera
eterna sapientis diebus mercenarii comparant. qui pre-
sentem uitam. peregrinationem nō patriā. militiam non
palmam deputat;

Sicut seruus desiderat umbram. Umbrā enim seruo desidera re
est. post temptationis. estū sudoremq. operum. eterni refri
geriū requiem quierere;

Et sicut mercenarius prestolatur finem operis sui. Mercen
narius enim cum facienda opera conspicit. mentem proti
nus ex longinquitate ponderē laboris adicit; Cum uero
lassescentem animū ad considerandū operis premiū reuocat.
uigorem mox animi ad exercendū laboris reformat; & quod
graue perpensat exopere. leue existimat in remuneratione

Sic & ego habui menses uacuos. & noctes laboriosas enumeratum mihi

Quia ele
compen
rant. qu
pe usque
Sidor mi
Innacte
numerun
tem pe
desiderio
& tamen
Replebor de
Induces
& contr
Dies meru
quippe
nō habe
Et consum
non posi
Memento
uitem
us debeo
Nec cū uer
nō redde
Nec aspicie
toris; Qu

Qui electi peractiones suas presentia nonquerunt. amundi
compendiis uacuos menses ducunt. Noctes quoq. laboriosas tole
rant. et qui aduersitatu tenebras nonsolu usq. adinopiam. sedse
pe usque adcorporis cruciatum portant;

Sidormiero dicam. quando surgam. & rursu expectabo uesperam;
Innocte quippe dies queritur. indie uespera desideratur. qui
numerum dolor nonpmittit placere que cedsunt. Cumq. men
tem pexpimentu presentiu afficit. semp hanc quasi consolante
desiderio adalia pexspectatione tendit. Selquia afflictamens adappetitu ducitur.
& tamen dolor eius etiam seductus de desiriis nonfinitur. recte subiungitur.

.s. Replebor doloribus; usq; adtenebras. Causa aut eiusde doloris exprimitur. cui sub infert;
Induta est caromea putredine & sordibus; pulueris. cutis mea aruit
& contracta est. Hec humus loca uix aliter dicere sufficit;
Dies meuelocius transeunt. quu uix ente tela succiditur. Tela
quippe tarditate puectus habet. cum aut psens mora defectus
nohabet. quia pcursum nostri transitus. etiam dormientes imus;
Et consumptus est absq. ullispe; adsidicit. Mentis fiducia inpsentium
nonposuit. quia omne qd preterit calcando despicit. Unde subdit;
Memento quia uentus est uita mea; adsidicere. Transe
untem uelociter benignus respice. quia tanto arcius deri misericordi
us debeo. quanto ipse aconsideratione breuitatis mee oculos nouerto;
Nec uidebit oculus me. us quidem bona. Audiendi uim bona exstincti oculus
nouidet. quia deexhibenda recta opera exuta carne anima nonrecurrit;
Nec aspiciet me ultra homo. Ultra quippe homines; imisericordia redemp
toris. Que post mortem noliberat. que ante mortem gratia diuina aduenientem no
refouet;

Oculus meus inme!a non subsistit. Residicet. Distende tus aduocium
uenens. & ad saluandū non nudes & ad sēnendū nudes. q̄ quē unpre
sentiarum dispensationis tue misericordie non respicis. Respiciendo post
modum per iustitiam extingues;

Sicut consumit nubes & ptransit. sic q̄ descendit ad inferos nō ascend&.
Residicet, In altū currendo deficit. q̄ supbiendo admittit tendit. Quē
si semel adpoenā culpa prahit. misericordia ultra nonre ducit.

Nec reuertet& ultra in domū suā. Sicut enim domus est corporis habitaculū corpo
rale. ita unicuiq. mā hoc domus fit. q̄d ex desiderio in habitare cōsuevit.
Ad domū igit suā ultra nō reuertit. qui semel eternis supplicius traditur!
ad hoc ubi amore inhesit. nullis uenis reuocatur;

Neq. cognoscet eū amplius locus eius; dū intuitus eū homo tunc q̄ tunc in iudicio
aconditore suo nō agnoscit. qui tunc in ore adrepentionē nec p damna
reuocatur. Dū enī agnitio nō hominis sed loco tribuit. patenti ipse con
dita loca nomine designit. qui, iudicium uenens uniquis dic&.
nescio uos; unde uoce electorum dicitur;

Quappr & ego nō parcā ori meo. lustus senioris suo non parcit. quia iam iudi
cis prueniens uerbis contra se propria confessionis sue uit;

Loquar in tribulatione spūs mei. Tribulatio quippe spūs lingua mouet&
ut reatum prauo operis uox confessionis impugnet&;

Confabulabor cū amaritudine animę mee, Residicit. Contra me intus
cordis mei dolore cōloquor! & forsme uerbere iudicis abscondo;

Nūq̄ mare sine gurgite aut coactus. q̄ ex certū de iustis me carcere. Residicit. Mare
tot cibis unq̄ undelic& exq. nocte maligni spūs q̄ effrenatum ad solippe
trandę iniquitatis licentiā appetunt. Recte poene sue carcere constrin

guntur. Ego. uñ quam eternitatis tue libertatē desider-o cū adhuc mee carcere
corruptionis p̄ma. quam nec austas supbe requrit. q̄ amore ueritatis
incensi. infirmitatis sue angustias transgredi p̄fecte concupiscunt.

Si dixero consolabit me lectulus mꝰ. & rel. Et ans loq̄tur mecū in strauimeo.
Terrebis me p̄somnia. & p̄ uisionē horrore concutis. & Nesidicere. Siexteriora
fugiens uitra me rus redeo. & ubicūq. requiescere incordis cubili concupisco.
Ibi mihi dū distrctionis sue contēplationē subtrahis. uehementer me per
ipsius mee prouidentie imaginationes terres;

Quā obrem elegit suspendiū anima mea. & mors ossa mea; Anima. nīs
mentionē. Ossa carnis fortitudinē significant; q̄d uñ suspendatur.
tūabimis subleuat; Anima ēt suspēdiū elegit ut̄ ossa moriuntur.
quia dū mis mentis ad ultra se subleuat. omnē inse fortitudinē utte ēt cien
Desperauit nequaq̄ ultra uiuere; luctuat desperare; p̄sentis
ute bona. et nutantis electione deserere; Quibus agens nequaquam
ultra uiuere asserit. q̄ uidelicet uanificatrici mortē cotidie uita se p̄sionis
Parce mihi. nihil enī est dies mei. Scīm dies suos nihil ee considerant. quia
quo ueros sūma cognoscunt. eos sublimius terrena despiciunt;
Quid; homo q̄d magnificas eū. aut q̄ apponis erga eū cor tuū. Nesidicat. Mag
nificat homo spīalimunere. sed tamen caro est. Qui sire motu pietatis uidi
cet ut̄ pondus q̄d deus sub alterare immine. ferre non ualet.
Vsque quo nō p. ces mihi. nec dimittis me ut glutiam saliuā meā; Saliua enim
ne. sapor uinum e cōtēplationis accipitur; Sed sicut ursus insinuat hec silua.
ados quidē. capite libat. Ut uero aduenerē usq. puenit nō glutit. qui
diuinitatis contēplationis sensū tangit. sed m tē plene non reficit; Quasi
aut dixisset. Tunc p̄mittis ut saliuā glutiam. cū me sapore tue dulcedinis

usq; ad abundantiam tuam facientis infuderis; Peccauj; quid faciam tibi, o custos hominum? ecce fatetur malum qd egit, sed bonum qd dominus recompensatione non debeat offerre non inuenit; cum tamen dicat quid faciam tibi, patenter ostendit quia hec ipsa bona que agere capimur, non precepto nisi dono nobis prosint; Dns tamen hominum custos suo cetu, quia sicut nos custodia diuina munerat protegit, nisi sollicitudinis oculus sicut uigilans dormit. Quare posuisti me contrarium tibi, & factus sum mihi met ipsi grauis? Tunc sibi dns contrarium hominem posuit, cum dum homo peccando deseruit; Amauit, factus sum mihi met ipsi grauis? Quia dum repulsus homo & carne molestus & mente questionem sustinet, grauem numerum pondus sem & ipsum portat.

Cur non tollis peccatum meum, & quare non auferis iniquitatem meam? His uerbis sue desiderium prestolantis mediatoris innuit de quo dicit, ecce qui tollit peccatum mundi, sue ab humano genere tunc peccatum plene tollitur, cum per incorruptionis gloriam nram corruptio perimitur; Ecce nunc in pulue re dormio, & si mane me quesieris non subsistam; desiderat, in presenti qui de morte tuta cupimus per mea, & tamen adhuc de futuro iudicio grauiorem morte tuta sententiam pertimesco; Respondens autem baldad suites dixit.

Usq; quo loquens talia, quia uerba tua portare non possit ostendit, unde sequitur, & multiplex spiritus sermones oris tui. Cum multiplicitas in sermone reprehenditur, recte intellegentur grauitas insensu denegatur. Ac si baldad adhuc tegumentum obducat. Habundantia uidelicet spiritus in sermone oris tui tollens, sed sensus indigentia coangustans;

Numquid dns supplantat iudicium, & quid subuertit quod iustum est? Non ergo mirum qd baldad diuinum iustitiam laudet, quia nihil aduersum eodem tolerat; Tria filium peccauerit ei, & dimisit eos, immanitatis sue;

.s. qua iudex dicit. nūquā nouimus; Amictus iudex antequā ueniat sol.
Qua utiq. urentē se nunc humanis oculis exhibet. sed in colore tunc
diuinu iudicia resecat; Et in ortu suo germen illius egredit; Solus sur
pus ex omnib. herbis cū fructu suo nascit. Et sui secū seminis germen
producit. Hoc est hȳpocrita. qui mox ut in bono opere nascit. pre
sentis mundi recipere gloriā conat. Qui prout qt bene uiuere incipit.
querit statim ut a cunctis honorē; Sup aceruos petrarū radices eius
densibunt. Et in lapides commorabitur; hi lapides. homines. radi
ces. occultæ cogitationes sūt; Scarpus ergo in lapides cōmorat. q̄ ubi
hȳpocrita stat. ubi mus siue in sermone solidat. nū cū. in testimonē
p capere multa cambit. quasi in lapidū collectione subsistat; Sub
sorbuerat eū de loco suo. negabat eū Deū. nō nouisse. De loco suo hȳpo
crita absorbet. cū a presentis uitæ fauoribꝫ, morte ut ueniente sepiat;
Sed hunc absortū in nouissimo arbitrū negat. sequē eū ne scire denuntiat;
Nisi enim granū ante cuius in terrā mortuū germinet. Nesi
a pducat; ueniente iudice. nequaquā cognoscit. sed multiplicatur
supplicia recipit. Quia et unus in sua iniquitate letus; qt et in multis
malis pparatur; Dū nō prouocat simplicē. nec porrigit manū malignus.
Quia districtus iudex in iudicio apparens. et desperatū simplicium glori
ficat. et malignos gloriā confringit; Donec impleat risu os tuū.
et labia tua iubilo. Bene ait os risu; implen dicit et labia. qua una et
na patria cū iustis mens in exultatione rapit. Linguæ uero tū ludis
deleuit. Qm tantū uidentur. quantū dicere nō ualent; In risu iubilant.
qui nō explendo resonant. qd amant; hic uita donec. p sempdicit;
Quo dentē te induent cōfusione; iustos hostes in extremo examine

confusio induit. quosundiq. deprimens retrusuestit; & tabernacu
lū impioꝝ nonsubsistit. Quumq. uere fugientes amatores dū stu
diose se presentib; construunt. Repente adtēna supplicia
rapuntur; INCIPIT LIBER NONUS;

Respondensiob dixit; uereſcio qd trasit. & qd nō iustificet homo compo
situs dō. Quibaldidsuus rectepunctionē dixerat. nūquidds supplan
tat iudiciū. Benehūc contra prauos plus bentusiob cōspiciens protinus
adpbandicens; Uereſcio qd trasit. & qd nō iustificet homo compositus
dō; homoenūsubpositusdō iustitiā pcipit. compositus. mittit. Qui
quisquis sedō comparat. bonose qd acceperit prauit; Quienū accepta
bonasiburrogat. suus, donus cōtra dīm pugnat; Soluere contendere cū
eo. nōpotest respondere, per unū pmille; Quidhoc, locounus appella
tione nisibene intuendumest. quidmillenarii numeri āplitu
dine. nisieuus dē bone uite pfectio designat. Unūergo pmille
ei respondere nīpossumus. qd cūdebone uite pfectione excellimur.
hunc nosnec inchoasse monstramus; Sapiens cordeest. & forasio
bore; sapiensdīcit. quia occultans a subalū agnoscit. & Lēe. foras
adungit. quiaiuuenēcognita pcutit; Quis retrorsum ei & pcē habuit.
nullus utiq.; Unde sūmus ille, angelicus spūs qd subiectus dō stat exposi
tus & semetipsū repulsū patit. quia pnaturē esse inquietudinē foras sua
git. & primus homo quē tori...us pcepto restitutus. nō pacē. sed ar
nis cōtumeliā sensit; Qui transtulit montes. & nescierūt hiquos
subuertit in furore suo; Montes enūuertus transtulit. cūp ductores
scōs qudam obdurationē subtraxit; Sedhunc transl.tionē montiū
hunesciēs. qd dīnū furore submersit. Quiahebreiseussedlucrū urbanitā

quod prēd
Q ui commo
Delocoēnī
dere finu
cū subduct
qui abill
Q uiprecepi
lo. Orui q
dēuertit;
catores su
quorum
duo illi ex
uit. ad pred
Q uiextendi
sectā mu
sit inuna
& gradiur
sēctionus
franguit
Q uifacit
nomine
Nisiecles
semper u
Quiseī e
toleraꝝ.

quod predicationis lumen amiserunt;

Q Qui commouit terram de loco suo. & columne eius contremuerunt;
De loco enī suo terra commota est. cum plebs israhelitica. de
de ne finibus eiecta est. Cuius tunc columne concusse sunt.
cū subductis ab eis apostolis nec ipsi in ea uiuere permissi sunt.
qui ab illa urbe predicatores expulerunt;

Q Qui precepit soli & non oritur. & stellas claudit quasi sub signaculo.
lo. Oriri quippe ei solem nolunt. a quo predicantium animum
deuertit; & quasi sub signaculo stellas clausit. qui dum preda
catores suos per silentium intra semet ipsos retinuit. eorum cordis
quorum sensibus celestis lumen abscondit. Hinc est quod
duo illi eximii predicatores diuina morte subtracti sunt.
ut ad predicationis usum in fine reuocentur;

Q Qui extendit celos solus; Solus ergo dns celos extendit. qui
secreta mira dispensatione consilio prēdicatores unde permi
sit in una gente opprimi. indefecta in mundi cardines dilatari;
& graditur super fluctus maris; cum enim se procelle per
secutionis eriguntur. miraculorum eius obstupe factione
franguntur;

Q Qui facit arcturum & oriona & hyadas. Quid autem arcturus
nomine qui in celi axe septem stellis constitutus fulget.
Nisi ecclesia uniuersalis exprimatur. Arcturus enim
semper uersatur. & numquam mergitur.
Quia sci ecclesia persecutiones iniquorum sine ces sine
tolerat. sed usque ad mundi terminum sine defectu per

durat; Post.autem arcturum. pro tanus orona subdit;
Orona quppe inipso pondére tempor is [illegible] hiemis
lis oriuntur. suoquoque exortu tempestates excitant. &
maria terrasque perturbant; Quid igitur post arcturum
per orona. nisi martyres designantur. quidam sancta
ecclesia adstatum prædicationis erigitur. pondus persecu
arum in dentium molestiasq. passiu. adcelifacie quasi inhe
me uenerunt. pro tanus autem gradus subdit. quę in cueli
faciem cum sol câloris suauues exerit extenduntur;
Quid ergo post orona gradum nomine. nisi doctores sancte
ecclesiæ designantur. Qui subductus martyribus tam
eo tempore admundi notitiam uenérunt. quo fides clari
us eluc&; Qui non immerito gradum appellatione signan
tur. Græce enim hyetos pluuia uocatur. & gradus plu
uius nomen acceperunt. Illi ergo adstatum uniuersalis ecle
siæ quasi in cueli faciem deducta. super arentem terram
humani pectoris. predicationis imbres fuderunt;
Quid igitur sanctus redemptionis nostræ ordinem admirans.
exclamat dicens. Qui extendit cælos solus. usque gradus.
Extensis & enim cælis dns formauit arcturum. qui in ho
norem deductas apostolis. in cueleste confirmatione fundi
uit ecclesiam; firmatoq. arcturo fecit orona. qua roborata
fide uniuersalis eccl& contra pcellas ecclæ martyres. edensq. co
onas; paulæ gradus. q& cõuulescentib; contra aduersa martyrib;
adinfundendã ardentẽ humanoꝝ cordiũ doctrinã cõtulit magistroꝝ;

& interiora austri; hoc loco austrinomine. seruos scīs ipsos designat; interiora austri scī. occulti illi angelorum ordines. quos implet calor scī spūs; illuc enim animę scōrum perueniunt. & quasi astra in abditis occultantur;

Qui facit magna & inscrutabilia & mirabilia. quorum non est numerus. ut dicit magna. ut arbitror. inscrutabilia. ratione. innumerabilia. multiplicitate. Diuina ergo opera qué exprimere dicendo non potest. Facundus ñ diffiniendo dēfinitur;

Si uenerit ad me non uidebo eum. & si abierit non intellegam; Accessus enim dī a recessu sapientia cognoscit. quo usq; rerum aeternarum finis ignoratur. Quia & de tempestatione incertum est. utrum probet. an reprobet. & de bonis nequaquam cognoscatur. utrum hic desertos remuneret. an inuitatos puniat. ut ad patrum perducat;

Si repente interroget. quis respondebit ei. Repente dī interrogat. cum nos ad districtionem sui examinis inopinatos uocat. Cuius interrogationi respondere homo non sufficit. quia si remota tunc pietate discutitur in illo examine etiā iustorum uita succumbit.

Vel quis potest dicere ei. cur ita facis. cum ergo sanctorum causa deprehenditur. Restat ut subtractis illius cū humilitate taceatur;

Dī cuius resistere uae nemo potest. Uirgatur sanctus. ut aspicat. qua nullius interuentu diuina restringatur. cum inplicibiliter exercetur. erudiat. Dī cuius resistere

ine nemo potest; Subquo curuuntur quiportant orbem. q
qa & subiectos quondam iudeos districte deseris. / & erectas potesta
tes gentiu misericorditer flectis. Siue quiportant orbem:
possunt & angelice uirtutes intelligi. / que regendi mundi
curas. administrant; Ure go ses humilitate omnes creaturas
conspiciens. / treme factus quodu modo dicit; Qui infir
morum hominum tuis nutribus obuiat. q cuius formidini &
uirtutes angelice se inclinant.

Quantus sum ego uti respondeam ei. q & loquar uerbis meis cu
eo. d Aesidicit. Creatura illi huic considerare non sufficit.
quae carne non premitur. q Quamerito deus ego uideus
disputo. quipondere corruptionis angustor. v

Quietum si habuero quippiam iustum. non respondebo. / sed me
um iudicem deprecabor; Quisidicit; & si cum quo put uirtutis. id
uitam exercuero. / non exemeritis. sed exue nua conuulesco;

& cum inuocanti ex audierit me. / no credo q ex audierit uoce
mea; q Quamens ex ipsa sua mutabilitate. fut trepidat. / & phoc
q d nolens patitur. repulsa se. abiectaq. suspicit; Turbine
eni coorer & me; peccator quisq. in turbine aeterni. / qui aut estus e
in tranquillitate turbat. Inquoru turbine idcirco iustus no co
rent. v / q. si ep huc sollicite metuit. ne co rerit. v & multiplicant
uulnera mea eni sine causa; Nulli & eni prius ipse ueritas
subtrahunt. / qui. id ipse rendi bona. actiue uite merita puenient
Quos q. culpa originis salutis sacramenta nu liberant. illuc. ad aeterna
puenient, · quib; quodammodo sine causa multiplicant. / q. nihil ex ipsa
uoluntate peccauer, · siue de semetipso beatus iob dixit / & multiplicat
uulnera mea eni sine causa; uulnera uero eni sine causa se asserens

hoc deforis loquit. qd de illo uerius in occulto tēstat ducens; cōmouisti me aduersū eū ut affligerē eū frustra; Ñ concedat ꝙescere spūs meū. & implet me amaritudinib; ., ut renūcē simplet me amaritudinib; isserit. u qu cū fligēlla exterius tolerat illud; grauius qd de tēptatione aduersant mentis portat; Sed ut hec mitigat ui doloris consideratio ei⁹. / & potenter tuferemus; Si fortitudo quer̄t robustissimus; / si ei⁹ iudicii nemo ꝑmeruit & testimoniū dicere. Ille quippe ut cause ei⁹ examinat. q̄s ꝑ alienū testimoniū ñ explorat; Iustificare me uoluero. os meū condēnabit me. / si innocentē ostendero prauū me cōprobabit. ait sidicit. Quid de illis loquar testimoniū q̄d de me ferre ñ ualeo. v & tū si simplex fuero. / hoc ipse ignorabit anima mea; ait sidicit; Cōdemnauis contra me iudicium qua re merito uē reduzuo. u q̄ ipse me exinfirmitatis caligine ignoro. v & rede bat mē ut re mea. Rede & iustū uiuere. u qua re & operando utiā nō desinit quērere. / & tamen eius dē ut ipse mentis nō ualet inuenire; Unū est q̄d locutus sit. / & innocentē & ipsū ipse consumit; ait sidicit; hoc apud me uerbū cogitationis prulit. Qua re innocentē sidistricte discussor apparebo. / nec impune si apud me latere uoluero. a supnē examinis acumine abscondor. Uel certe hos simul innocentes & ipsos cōsumit. u q̄ si quē ius inmeritis ultrā diuisit. / primę. tam culpe merito. eque ad carnis interitū prouehunt. v; Si flagellat occidit semel. nos etiā q̄ ad dō mortē recessim. & carne adpiuuerē reduī. ꝯ poena duplex mortis adstringimur; Seduenit ad nos ut simplū sua duplex nr̄e cōungeret. / & nos ut nra q. morte liberaret; & nō de innocentiū pēnis rident. Quousq. ergo electos suos nr̄a dñs nō ꝑpetuens distulit. u quid aliud qui de innocentiū poena risit. v Sed de innocentiū penis nō risit. / cū ipse carne passibilis apparere dignatus est; Terra data est in manus impii. / uultū. iudicē eius operit. Terra. caro ē de ꝑ oris.

Impius diabolus. quicunque de mente admonet carnifeus excarnet. ei qui apostatas
ficis, ministros tradidit. Iste uir impius uultum manus ad terram retendit,
Iste autem impius ipsius uultum undique operuit. quia corda persequentium ne auctorem
suum cognoscerent. malitie nubilo uelauit;

Quod si non ille est qui ergo est. Ne si de populo persecutore dicat; qui sum cum
pius putandus; nisi ille populus quippe patrem persecutus est. w

Dies me uelociores fuere cursore; omnes electi qui ante aduentum redemptoris fuere
quasi immundo quidam percursores fuerunt; Sed qui ante prestolatum redemptoris tempus se subtrahu previdere. transisse se cursore uelocius dolent
unde de eisdem dicitur; fugerunt. et non uidere bonum; residuerunt.
Ante expectatum tempus elapsi sunt. qui ad redemptoris presentiam peruenire
nequiuerunt; Per transierunt quasi nuces poma portantes; quidem
antiqui patres. nisi nuces portantes poma exciderent. Quidum ne incarnationis mysterium pphetantes. ipsius de specie adorande potuis. sed nobis fructum
denius de specie perfectione detulerunt; Uelcerte qui nuces cum poma portant. hec pales admiscent. ut aduenas inlesa perducant. Recte patrum
precedentium dies comparant nucibus poma portantib; similes. qui unusquisque dicta in eo quod mysteria spiritalis unitatis denuntiant. punctum hec
tone stipulam seruant. et optatum nobis fructum spiritus deferunt;

Sicut aquila uolans ad escam. Sic unusquisque patres fuere quod creatoris lucem erecta
mente contemplati sunt. Sed in circumdatum hunc infine mundi persecutores.
quasi a solis radius oculos ad terram deflexerunt. et cuius morte
se magis ipsos refici atque reformari ad uitam nouerunt.;
Sed nunc ad uidendum eorum quidem durissimum sermo conuertitur;

um dixero nequaquam ita loquar. / Commuto faciem
meam. & dolore torqueor: Plebs quippe iuducalo
qui ut prius noluit. / que eum quem prę dixerat negauit.
Que quasi commutata facie ab auctore noncognoscitur. /
qua per data bonę conscientiae fide reprobatur;

Verebar omnia opera mea. / sciens quod non parceres delinquenti. Quę be
atus iob opera exercuit. / sacre huius historię textus ostendit, dicente;
uerebar omã opera mea. Ac si humili confessione diceretur. Quę aperte ege
rim uideo. / sed quid mihi latenter perpetrem ignoro. Sciens inquit
quod non parceres delinquenti. Delinquenti ergo dñs nequaquã parcit. /
qua delictum sine ultione non deserit;

Si autem & sic impius sum quare frustra laboram. / Non quo hunc laborasse
poenitet. / sed quo interius esse & deprimi & inter labores doleã;

Si lotus fuero quasi aquis nitri. / & fulserint uelut mundissimae manus meae:
Aquę enim nitri sunt. / lamenta humiliatis. Quę profecto humilitas
qua ceteris uirtutibus praemunit. / quasi pmagni mercis colorem candet;
Notandum autem quod uir sci non ait mundissimę: sed uelut mundissimę
manus meę. / qua quousque poena corruptionis adstringimur. / quamlibet
rectis operibus ueram munditiam nequaquam adprehendimus. sed limi
Tamen sordibus inquinatissime. ac sua predicat. Quamuis (tamur
lamentis supnę damnationis infundar. / quamuis pfuda recte ope
rationis exercear. / immo tamen munditia indeo. quia mundus non sum;
Dicitur autem dicitur nos in aquis nitri & sordibus. / immo in sordibus demonstrare:
Et abhominabuntur me uestimenta mea. Uestimenti nomine. cor
Etenim corpus exprimitur. / quo inducta anima regitur. Quae

quodammodo dicit · abhominabuntur me uestimenta mea id est abhominabilem facient. Neq enim uiro qui similis mei est · respondebo · nec qui mecum in iudicio exæquo possit audiri · Ac si dicat; In hoc exæquo non audior · quia & patient cuncta quæ facio · & tamen ipse nescio p quanta reprehendor ;

Non est qui utrumq; ualeat arguere · & ponere manum suam in ambob. Uir scs redemptorem humani generis · quia longe post uenturum considerat deplorans dicit · Non est qui utrumq; ualeat arguere · Ille enim solus & hominem arguit · ne delinquer & · & ponere manum suam in ambobus · Ita do obstitit ne ferir & ; qui manum suam in umbob · posuit · Qui a unde reum recta docuit · inde iratum iudicem placauit ; qui etiam cor delinquentium mansuetudine potius quam terrore correxit ;

Auferat uirgam suam a me · & pauor eius non me terreat · Per legem autem dns uirga terrebat cū dicebat ; si quis hæc uel illa fecerit · morte moriet ; Sed in carne tus uirgam abstulit · qui a uasit p mansuetudinem ostendit ;

Loquar & non tamebo eum · Uir enim scs qui a redemptor en humani generis suem remitte conspicit · non metuam ad dnm · sed affectu quasi ad patrem sumit ;

Neq enim possum m & uens respondere ei · Respondere homo beneficiis dei sed tamen respondere · metuens non ual & · quia humani generis conditorem qui adhuc seruiliter formidat · p culdubio non amat · Verba obsequi do non reddit · si ex amore ei · & non potius ex amore seruit ;

Ted & animam meam uitæ meæ ; Interdium p̃sentis dilectionis uitæ fertur · cum supernæ dulcedinis amor accenditur ;

Dimittam aduersum me eloquium meum ; quasi pro se eloquio suo utitur · qui prauа quæ egerit defendere conatur · Sed aduersum se

eloquium dimittit. qui ac cusare, unse hoc incipit qd errauit.

Loquar inamaritudine anime mee; qui culpas suas detestans loquitur.
restat ut has non in gaudio. sed in amaritudine anime loquatur.

Dicam dō. nolime condemnare; qui peccauerē se inamaritudine anime
asserit. quid aliud dō quam ne condemnatur dicit. ad qa amaritudo p̄sentis penitentie.

Indica mihi cur me ita iudices. Ac si flagellando me iudicas. ostende quod
ad futurū iudiciū pheat flagella securū reddas. Siue sic ut peius
ipsum sibi iudex iudicet. quamus quod ille anum aduersando percutit.
hoc se deflendo ipse castiget.

Numquid tibi bonū uidetur. si calū mueris & opprimes pauperē. ac si dicat.
tu quisquis me bonus es. noui qd bonū non estimas. ut pauperē p̄calumniam
opprimas. Non autem se innocentem sed pauperem dicit. ne districtionem
iudicis in nocentiam sed paupertatem obiciat;

Opus manuum tuarum; ac si dicat; Impie opprimere non potes. quę te fecit
se gratuita pietate recordaris.

Et consilium impiorū aduersus. malignorū utiq. spirituū. quorū consiliū dns̄ nō ad
iuuat. qua eorū temptationibus carnē iusti p didit animam non ne cauit.

Numquid oculi carnei tibi sunt. aut sicut homo & tu uidebis. Numquid sicut hominis
dies tui aut anni tui sicut humana sunt tempora. ut quaeras iniquitatem meam & pec
catū meū scrutaris. & scias quia nihil impium fecerim. ac si humiliter requirens
dicere. Cur me intempore per flagella examinas. quem apud te perfecte &
ante tempora scisti. cur culpas meas uerberibus interrogas. quę pater mitatis tue
potentiam nec prius quā conderis ignora. cuius potentię pondus exprimut dicens.

Cū nemo sit qui de manu tua possit eruere. Ac si dicat. quid tibi restat nisi
parcere. cuius uirtutem nullus ualet obuiare.

exangunt simplicia sensus ire.

Manus tue plasmauerunt me. & fecerunt me totū in circuitu. & sic repente
p̄cipitas me? Ac sic dicat; Quia subuisto examine digniū non ē tue placationi
qđ fec! pensa misericorditer nepereat qđ fecisti; Scauitē plasmatū: ppter
interna imaginē retulit! factū uero totū in circuitu meo qđ ex carnis ē fletu
indumento. memorauit;

Memento quesso qđ sicut lutū fecerisme; Sic̄ "homo lutū "conclusus. ē!
aqua infunde puluerē. cū anima irrigat carnē; & in puluerē reducesme: Ac
si aptē dicat; Memento quesso qđ p carnē a terra uenio & pena interna adter

n Nonne sicut lac mulsisti me. & sicut caseum "coagulasti me. & os [ramentis
sibus & neruis compegisti me. Plasmatus quippe homo. sicut lutū factus est!
propagatus autē sicut lac mulgetur semine. Carnib; & pelle induitur! ossib;
neruisq; solidatur; per lutū ergo prime conditionis qualitas. p lac uero
sequentis ordo conceptionis exprimitur! Qui p coagulationis incrementa
ducitur. ut paulisper in ossa roboretur;

Vitam & misericordiā tribuisti. m Vita quippe tributa. cum malignis motib;
benigne tractat aspiratur; Nunc autem desperatione animā sequitur; Sed uita
sine misericordia accipi nequaquā ualet. quia adoptanenda dñi iustitie bona
non adiuuat! nisi prius misericorditer ante acta nequitias non relaxet. Vel certe
uita nob & misericordia tributa! quia ea que nos misericordia ad bene uiuendū
p uenit etiam subsequente custodit. De custodia autem sua sequitur

Et tuitatio tua custodiuit spiritū meū. Humanū quippe spm uisitatio supna custodit
cū adhuc uitiis imbutū districta flagello pungere. & compungere amore non desinit; unde sequit

Lic & hec celesi in cordē suo. tum scio quia uniuersor? memineris. Ac si dicat. Cur deme
trepido qui & gentes uniuersas quasi collegisti. Qđ tam̄ in corde celsi. quia hoc ad huc
aptō sermone ē indicas; Sed qui Sed qui uniuersorum memineris. me paul dubio deuenia
remiscueris
certum facis;

Spec cau
non pateris
dilui. Se
quidē fecis
Et si impius
tione & m
stra tus ca
tus moribus
Et pper si
infuuei ca
ut milli se
cohereat
conungat
ri bus ut gu
nolens ut
tes circui se
bertate ap
lena catu
dente hosti
patit. qui
religat. Re
nunc inde
gressionem
Reuersus q
idficas. qu

Si peccau & adhoram pepcistimihi. q cur abiniquitate mea mundū me ee:
non paueris. ꝙ Adhorā chis peccato parcit. / cūreatū culpe concessis primus flenb;
dilutt. Sedqu abiniquitate nra mundos nos ee. nonpatimur. q quauolentes
quidē fecimus. / sednon nūquā nolentes. eus memorā, / cui dilectatione tolerām:
Et si impius fuero. uę mihi est. / & si iustus. nonleuabo caput. q saturatus afflic
tione & miseria; Impius nāq: uę hab &: / iustus miserā., Ac sicdicat: Aut sub
stia tus carnis desiderijs supplicio ęterno subiicior. q aut repugnans inlici
tis motib; poena pserta crucior. / qualabore certamus liber nonsum;
Et ppter superbiā quasi leenā capiesme; Leena cūescā catulis querit. inhuiter
insoueā captionis ruit; nā intrīsecꝰ eus sit fouea. q inquā pecus deponitur. /
ut millā se eus appetitu picere leena puocetur; alia quoq: fouea quę priori
coheret effodit. / quę tamē sca ei inquapecus ē. extreme parti apertione
conungitur; Inquanimirū cāuea ponitur. q ut leena corruens quaclesup ter
ri bus urgueatur. / cūquasi insecretiori parte fouę occultare se appetit caueā
nolens intret., Quę iamsua sponte insoueā currit. / ut adsuperiores par
tes circūsepta necrub; incaueā redeat., Sicnumirū humana mens captaē inli
bertate arbitrii condita; Quę dū nutrire desidera carnis appetit. quasi
leena catulis escā quę siunt. q Atq: indę deceptionis suę fouea cecidit. / quę sua
dente hoste adcabū phibitū manū tetendit. Postfoueā itaq: nunc caueam
patit. / quę ereptu exętno supplicio & praualiberta te. subcelesti disciplina
religat. ꝙ Recte ergodicit. & ppt superbiam quasileam capiesme. / quadꝰ
nunc indehominem subdisciplinasuę correptionis deprimit. q unde trans
gressionem pcepti nontimens. audacter infoueam sabtum dedit;
Reuersusq: mirabiliter me cruciaris. Adsidicat. Relinquendo me nequaquam
adficis. / quia insensibilem reddis. Sedcum reuerteris cruciaris. / quia dicte mihi

insinuas. quã sim lugendus demonstras;

Instauras testes tuos contra me: testes enim dñi scr. qui exercituũ sci operis testantur
que electos secutura sunt pmia ueritatis. Cuncta enim que agunt electi studius
nrę prauitatis aduersa sustinent;

§ Et multiplicas mã tuã, cõnob' uidẽ multiplicari dicitur. quo eẽ multiplex
Et poe nę militant in me; considerans quippe di testib; poene innoti indicatur,
militant. qua dum miranda illoz facta conspicimus. uitã mrãm que ex eorũ
nobis comparatione displicet cruciam. ut quicquid in nob polluer. opera diluant

§ Quare de utero edixistime: quia tunc cõsumptus esse ne oculus me- (lamenta.
uidere; qd iampridem protulit dicens; quare non in utero mortuus sũ. qui hoc
quoque qđ hic adiecit subtrahens.

Fuisse quasi non esse. de utero translatus ad tumulũ. Illic uerbis alis non
aliter adiungit dicens., Sicut abortiuũ absc̃ondituũ non subsisterẽ. uel quicon
cepta nũ uiderunt lucẽ., quasi superius hec late digessimus. exposita replicare deuitans.

Numquid non paucitas dierũ meorũ finitur in breue. Curtũse ac sollicitũ uuere
ostendit. quia breuitatẽ presentis uitę considerans. non eius usum sectetur
num conspicit. Vt ex fine colligat; nihil nisi eẽ qd transiens delectat,

Dimitte ergo me ut plangã dolorẽ meũ paululũ. Ac si dicat; flagellatuę p
cussionis tempera. ut moderatus dolorib; estimare mala que patior flendo cũ lesi
Antequã uadã & non reuertar ad terrã tenbrosã. & opertã mortis caligine., quod
autẽ terre tenebrose nomine. nisi tartara claustra signantur.; Que mortis
caligo operit. quia damnatos quosq; in ppetuũ autę luce disiungit., Infernus
autẽ terra dicitur. quia quicq; ab eo capti fuerint. stabiliter tenentur. Ac autẽ
—Antequã uadã. ñ qd qui culpã defletus fuerit. ad tartarũ. —Sed qua adhãnc quiplangere neglexit
uadit; bene subdit. & non reuertar. Quia nequaquã ultra misericordia

parcentis liberat. quos semel in locis poenalib; iustitia iudicantis damnat;
Terram miseriae & tenebrarum; miseria addolorum per un& tenebr
ad cecitatem. Miseriae autem & tenebrarum terra est. quia in eo foris
dolor curuat. quos diuisos a uero lumine intus caecitas obscurat;
Vbi umbra mortis & nullus ordo; obscuritas. di uisionis. Quia damnatus quisq:
cu aeterno igne succendit. a bitterno lumine separatus tenebratur; Quomodo aut
nullus in se ordo supplicii dicit. in quib; p fecto quisq: iuxta modum culpae cruciat.
Sed sic ut quanta sit confusio in damnatorum mente subiungit. quia ipsa quoq;
supplicia que ordinata pulchritudine uenerunt. ordinatae in cor de morientium non sunt;
Et sempiternus horror inhabitans; infernalibus tradit. & in supplicio dolorem
sentiunt. & in dolori s angustia pulsati semp pauore ferunt. ut & qd timent tole
rent. & qd tolerant semp timescant; hucusq; sententia iob. INCIPIT LIBER
RESPONDENS AUTEM SOPHAR NAAMITES DIXIT. NUMQUID DE CIMUS
qui multa loquit non & ipse audiet. Nunc sophar naamitis uerba contumelios in
choavit cu dicit. numquid qui multa loquitur non ne audiet. iustorum uerba qua li
bet & pauca sonuerint. in iqui multa sunt. qui a quoe cunq; uitia resecant. aud tu grauant;
Et tuus uerbosus iustificabit. certum est enim. quod uir uerbosus iustificari
nequeat. Sed bonum bene non dicitur. quia cum nomen ditur cum dicatur;
Tibi solitudines homines. & cuc & eros in risi s anullo confutata. eris. Impertinens
ueritatis sententias graviter tolerat. & silentium poenam putat. Atque omne
quod rectum dicitur. de decus suae inrisionis arbitratur; Unde sophar quasi
inridens se per increpationem dolens. prouanus mentiendo subiungit dicens;
Dixisti enim. purus est sermo meus. & mundus sum in conspectu tuo. Qui beati
iob dictorum meminit. quam falso hoc uoce illius impingatur agnoscit;
Atque utinam dns loqueretur tecum. & aperiret labia sua tibi; labia sua dns aperiret. cum

uolunte tē suā hominib; paperta iudicia ostendit·, Quasi ergo adsm̄ iobsophar
dicere est; Imperuiseius potius quā poenę compatior· quasolacarnis prudentia
prę dīui auertatis tęspū uacuū agnosco·, Sienim dī occulta iudicia agnoscere[s] tāpaces
contra illum sententias nonsonaret·,

Vt ostenderet tibisecreta sapientię; publica sapientię supn̄ę sunt opera cumdē regit
quos creat· Et adspirando adiuuat· quosustrationis suę lumine inlustrat·
Secreta uero sapientię; super nę sunt opera· cumdē quos creauit deserit·,

Et qdmultiplex sit lex eius; quidlexdī hoc loco accipit· nisicaritas· pquā sęp mmīlegis pcepta
urię qualīt miactione teneam[ur]· quę uniq; multiplex dicit· quia adiuncta utrumlī factadiuat;

Et intelligeres qdmulta minora exigaris adō· quā mereatur iniquitas tua; Dolor enim·
flagelli tēperamur· cūculpa agnoscitur· quia &tanto quisq; ferramentī medici patientius
tolerat· quanto putridū conspicit eē qdsecat; Sed sophar iniquū uocat· quęsupnasententia

Forsitan uestigia dī comprehendis· &usque· adpfectū omnipotentē reppe[ri]es·, Quid dī uestigia· nisibenignitatē illius ustitiaq; nosc[a]t—quib; pgredi adsupna
uocamur· cui eius spūs afflatutangimur· quatinus usquę ad contemplationis ei speciem
quandoq; mens inuenat· quē nunc quasi atergo subsequens pscī desideria explorat·

Excelsior ęloest &quidfacies· pfundior inferno· &undecognosces· longior terra
mensura eius &ualior mari; Ęlo excelsior est· quia incarnī scriptione suiipsī cunctarationis
cendit· Infernopfundior· quatranscendendo subuehit· Terra longior· quia creatu
re modū pemutatę sue ęternitatis excedit· Mari ualior· quiarerū temporaliū fluctus
regens possidet· ut hos subpotentię sue· prę sentia coangustando circūdet·, Adhęc ergo
iob dicitur excelsior ęlo ē &quidfacies· &reliqua usq; mmari·, Acsi aperte dīspectodicat,
profunditatē eius atq; excellentiā quandoqu cognoscere sufficis· quit utrutte adsum
ma euehu· uel tremēs ipsum reprehendere intemptationibus· nescis·

Si subuer[tit] omā t· munū coartauerit· quiscontradicet ei; hęc secundū litterā manu

festa sunt·, contempla
pmittit·, Su
dit·, subuer
bitatis·. Cel
templationi
mareq; co
tamen exa
tradicit ei·
uala agnos
uitiorum
Ipse enim no
Aesipsę m
conspicit·
ni iniquita
consideret
inuentus a
Vir uanus i
sauciat·
Et quasi pul
rat pe
cupiscit·
desideriorū
Tu autē fir
non hoc lo

festa sunt. Spiritaliter autē dſ sub uertit celū. cū terribili & occulta dispensatione humane
contemplationis celsitudinē destruit. Subuertit infernū. cū malū addet errora cadere
pmittit. Subuertit terrā. cum fructificationē boni operis aduersis inruentib; interi-
dit. Subuertit mare. cū ipsā undā mētrepidatio. consideratio eius iudicii terrore tur
bat. Celū ergo infernusq; simul coartatur. cū unam eandēq; mentē. & sublimitas con
templationis illuminat. & importunitas temptationis obscurat. Inundū autē terra
mareq; coartatur. cū unam eandemq; mentē. & certitudo solide fidei roborat. & tamen
ex aliquantula mōtabilitate psidie angit dubietatis seruit dissipat. Aut autē. Quis con
tradicet ei. uel quis dicere ei potest cur ita facis. Quadā nū iudicū iam nec inquisitione
uala agnosci. cū iuxta uires quas tribuerat subtrahit. uel hūs ommino non admittit.
uitiorum cōcussi impugnatione permittit;

Ipse enim nouit hominū uanitatem. & uidens iniquitatem nonne considerat. ds
Aut sup se missa pati faciendo subiungit dicens. Qui tolerando succrescere uicia uitam
conspicit. iudicando dona confundit. Prius autem noscit uanitas. & post considera
ri iniquitas phibetur. Ds autem hominum uanitatem nouit. & iniquitatem
considerat. Quia nec mino ra delicta multa deserit. & ad maiora ferienda se
uerius accingit. Quo autem uanitas cū iniquitate ptrahit. exprimit dicens;
Vir uanus insipbiam erigitur. Uanitas enim finis est. ut cum peccato mentem
sauciat. hunc exculpa audacem reddat. qui sui reat oblita. & amisisse innocentiā nō dolet. ito excecata iudicio. simul & humilitatē pdat.
Et quasi pullum onagri seliberū natū putat. Quid ergo implere cuncta que desi-
derat pfrenatam libertatē querit. quid aliud qui pullo onagri cē. similis con
cupiscit. ut utiq; disciplinę hunc lora nonne nt. sed audenter per siluam
desideriorum curratur. ds

Tu autē firmasti cor tuū. & expandisti eā culpa ad eū manus tuas. firmari autē cor
non hoc loco pure tē. sed pmsensibilitatē dicitur. Quisq; autē primata mensi

bilitatis obdurescit. / quasi confirmat · ne hoc maculo. timoris suspi configat; Cū culpa
iguur ad dm manus extendere est contra largitoris gratiā deuitate operiū suppor
Si iniquitatē quę est immanitas abstuleris tate: / & non manserit in tabernaculo
tuo in iustitia· Iniquitas in manuē· culpa in opere: u iniustitia in tabernaculo / iniquitas
Tunc leuare poteris faciem tuā absq; macula·, faciem leuare est· (immente,
indō absq; macula· / animum per studia orationis attollere;
Et eris stabilis & non timebis· u quia tanto minus ad iudicem pperat /
quanto in bonis actib; solidius stetit· Timore aut superat / qui stabilitate seruat
Miseriæ quoq; obliuisceris· / & quasi aquarum quæ preterierint non recorda
beris; qui enim ad incommutabilia oculos cordis figit præsentia: ut
te aduersa tolerat· / & quasi nihil esse omne quod labitur pensat;
Et quasi meridianus fulgor consurges & tibi aduespera· fulgor quippe
meridianus in uespere· / ut tuus renouatio; in temptatione· Sic erit tibi
meridianus fulgor aduespera surgit· / quia quanta sibi clarius in fu
turo maneat· cum iam occumbere coepisse agnoscit;
Et cum te consumpta pitauerit· / orieris sicut lucifer· Notandum quod ne
quaqua consumptus fueris· sed cum te consumptum pitauerit dicit; quod
uidemus in dubietate est· / & quod speramus incertitudine,
Et habebis fiducia· / proposita tibi spe· Tanto namq; spes in dō soli
dior surgit· / quanto pro illo quisque grauiora pertulerit·
Et dormisti securus dormies· Sicut enim malus p̄sens securitas labore· / ita bonis
p̄sens labor securitate ppetuis parit· Si ergo effossi securi dormierunt· qui ad
sua imma penetrant / quiescant pp̄e rant· laboriosissimundi opera; sub qui & ipsi opes cal
Requiescet· / & non erit qui exterreat; quem in solo yterni tatis desi de rio figitur· / nec prosperitate attollitur· nec aduersitate quassatur·

Et deprecabimur faciem tuā plurimi; heretici quod ipsi appetunt · ut magni
hominibus uideantur. hoc aliis pro magno pollicentur; sequitur;
O aluantim impioꝝ deficient. quia utiq; etna neglegunt. & sola transitoria sepe ptolant.
Et effugiꝫ ipi bit abes. quia ecce malitia abanima aduersione iudicis. quo se ualeat occultare
Et spes illorum abhominatio animę. quia ea quae carnales am non inuenit;
bium. spiritales iudicio rectitudinis aduersantur;
Respondit iob & dixit. Ergo uos soli estis homines. quisquis se preire omem ra
tione aestimat. quid iste aliud quam se ee solum hominem existimat.
Et uobiscum ori & sapientia. quia enim solum se sapere estimat. quid
aliud quam hanc eandem seu orui sapientiam putat. qua ad ee alios abnuit.
Et mihi est cor sicut & uobis. Ut eorum superbiam corrigat ee se inferio
rem negat. tunc suae humilitatis limitem transeat. ee se superiore etate &;
Qui enim hęc quę nostis ignorat. adsidicat. cum cunctis nota sint quędi
citis. dictorum scientia singulariter curritis;
Quid ridetur a amico suo sicut ego. inuocabit dnm & exaudiet eum.
Inde enim intra se supne exaudition iungit. unde extra se a humana laude
Deridet enim iusti simplicitas. qua utiq; a huius mundi sapientib; puri separat.
tatis uir tus fatuitas credit. & omne qd innocenter agit. a bes stultu putatur;
Lampas contempta apud cogitationes diuitu. Bene enim iusti simplicitas. & lampas
esse dicitur & contempta. lampas. qua interius flamma caritatis fulget.
contempta. qua exterius nulla gloria resplendet & decoris;
Parata ad tempus statutu. statutu quippe contemptę lampadis tempus;. extremi iudicii
predestinatus dies. Quo iustus quisque qui nunc despicitur. quanta potes
tate fulgeat demonstratur; INCIPIT LIBER UNDECIM.
Abundant tabernacula prdonu. & audacter uocant dnm. Beatus iob despicientes

inopiam suam despicit. / cum nihil ee presentius uite diuitias memorat. Quas
& ipse bis narrat habundare dicens. abundant tabernacula predonũ. u quaple
rũq; mali eo magis contradm superbiunt. / quo abeius largitate & etna mentiũ diuite;
Cum ipse dederit oma in manib; eorũ., Sed quomodo igitur ipse dat qd, / in qui pdones
sunt. nequiter illud tollunt. w Sciendũ autem quod aliud est quod omps ds.
misericorditer tribuit. / aliud quod mali habere sunt., Quod enim miqm
tollunt. hoc est ipse dat. qui illis ad rapinã. posse & obsistere. / si misereri voluisse;
Hi etiam non immerito predones uocantur. qui dim locantur que non faci
unt. mus i locationis suę. uerba iusturum tollunt.,

Nimirũ interroga iumenta & docebunt te. / uolatilia celi & indicabunt tibi.,
Loquere terre & respondebit tibi. / & narrabunt pisces maris., Quis ignorat
quia manus dni hec oma fecerit. w Aesi aperte dicat. Siue sen / sus tardiores. seu
sublimia sapientes. Siue terrenis actibus deditos. seu humus mundi occupatos
inquisitiomb; requiras. / Cuncta hec. creatorẽ omnipotentem dm fatentur;
Sed & iuxta speciem littere aliter intelligi potest. u Qua omnis respecta
creatura quasi dat uocẽ attestationis, ppter. / ipsam; habet ostensam speciem suam;
iumenta uel uolatilia terrã uel pisces requirimus. / di consideramus. ea, que nobis
concorditer respondent. quod cuncta ds fecerit. u Quadam mris oculis suis spe
cies ingerunt. / se sen etipsis non ee testantur; Creator aut quo omnia condidit.
Qualiter etiam debeant administrare. v disponit; Vnde sequitur.

In manus manu omnis anima uiuentis. / & sps uniuerse carnis hominis. per manũ autem
potestas exprimit. Potest aut per anima omnis uiuentis. iumenta rum uite signat.

O mps aut ds iumentorum animam usq. ad corpoream sensus uiuificat. / hominum uero spm
usq. ad spiritalem intellectum tendit. Siue anima omnis uiuentis. ipsa corporis uita
figurit. v / Sps aut uniuersae carnis hominis. effectus intelligentiae spiritalis exprimit.

Nonne auris diiudicat uerba & fauces comedentis saporem · Ecclesiastes arro
gantibus diceretur: Doctrinae uerba quae nobis usque ad aurem ueniunt:
mihi & iam per saporem intellegentiae faucem tangunt;
In antiquis sapientia & in multo tempore prudentia. Quia infirma a & ucs.
etiam ad praedicandum non debet incaute praesumere. Sed quia multis & longi ac uirtu
tibus & sapientiae gratia non confert. recte adhuc incertus iudicio ipsa dona de
apud ipsum esse sapientia & fortitudo · & ipse habet consilium · (pendeant demonstrat;
& intellegentia; Dns noster patris unigenitus. di sapientia & fortitudo est;
(paulus nomine uirtutem dei & sapientiam; habet autem
dei consilium & intellegentia. Consilium iudicii & qui disponit sua. In
tellegentia autem. qui cognoscit mira. Siue consilium in hoc habet quia
quae foras quandoque aperta sententia indicat. hoc apostolum ante dum antea secta
in consilio latebat;
Si destruxerit nemo est qui edificet si inclauserit nemo est qui aperiat.
Dei humanum cor destruit · cum relinquit. Aedificat deum replet; Unde ple
rumque fit. ut cum audientis cor exigentibus culpis omnipotentis gratia non reple
tur. incassum exterius praedicatore moneatur; sicut autem nemo obsistit lar
gitatem uocantis. ita nullius obstat usum relinquentis; includere itaque deum non
Si continuerit aquas omnia siccabuntur. Si emiserit eas subuertent terram. (perue
Quia scientia praedicatorum subtrahitur. eorum quidem deficere poterant cor da
panus are fiunt. ut indesperata sic cuncta remaneant; Siue retinuerit aquas
omnia siccabuntur. quasi sancti spiritus gratia a bauditorum mente subtrahitur. aresci pa
nus intellectus. qui iam spem uiriditatis deficere maudientem indebatur; Si quis emi
serit subuertent terram. hoc est. si sancti spiritus gratia supno munere uocat auocem praedi
cantis infundatur. sancta terra subuertatur. Quia peccatrix mentis duritia · abun

mutabilitatis sue obstinatione permutatur.

Apud ipsū est fortitudo & sapientia; paulo superius dictū fuerat. apud ipsum ē sapientia & fortitudo. nunc dicitur fortitudo & sapientia; in uerbis prioribus quib; ait. apud ipsū est sapientia & fortitudo. aptē indicat. quia hoc qđ mansuetus ecclo cuit. qualiter credendi fuerit minuit cute iudicii terribilis ostendit. in uerbis aūt subsequentibus quib; ait apud ipsum ē fortitudo & sapientia demostrat. qđ prius in iudicio puniendi reprobos destruit. & post modū electorū membra; eterni regni pfecto lumine infulgeat;

Ipse nouit & decipientē. & eum qui decipitur; Qua iam scire dī aliquando cognoscere dicitur. aliquando adprobare. & scit iniquum. quia agnoscendum iudicat. Et tamen iniquum nescit. quia eius facta non adprobat;

Adducet consiliarios insultū finem. & iudices insuporē; Sicut enim ipse summus pater omnium gentium quia phoc qđ factus est homo eterna nuntiauit magni consilii angelus uocatus est. recte consiliatores predicatores accipimus. qui suis auditoribus; consiliū utile prebent. Sed cum predicator quisque ideo aeterna predicat ut temporalia lucra consequatur. pfecto in finem stultum adducitur. Bene autem subditur. & iudices insuporem. quia qui cui; male acta iudicare debuit. ne equaquam ea quae iudicanda sunt deprehendit. Tunc insuporem iudex ducitur;

Balteum regū desolut. & precingit funes nes eoꝝ. Regum aūt q; balteū desolut. quo in his qui bene regere sua membra uidebantur. ppter elationis culpam. castitatis ines angulū destruit. Quid ergo regum balteum desolut. fune pcingit renes eorum. id est quatinus desolut o castitatis angulo. eoꝝ membris. delectatio peccati dominetur;

Ducs & sacerdotes inglorios. & optimates supplantat. Cui sacerdotes utiq; discipli neglegunt. & nullū decor ymp fectib; ante dnm fructum ferunt. quid aliud quam inglorii dicuntur. & optimates inquit supplantat. Supplantantur aūt optimates. quia dum caelestis patriae gaudia neglegunt. in suis hic uoluptatib; cadunt;

Commutans hic labium ueracium & doctrinam senum auferens. Qui hi prius cae-
lestia que predicando ueraces erant. dum temporalia diligentes ad terrena currunt.
labium ueracium commutatur. Et senum doctrina tollitur. quia diligentes tempo
ralia. priorum suorum precepta minime sectantur. Quod tamen & de iudeis intelle
gitur; quorum labium ueracium mutatur. quia uentorum quem p̄ dixerant. nega
uerunt presentem. Et doctrina senum ablata est. quia nequaquam ea credendo secu
tasunt. que patres suos dixisse meminerunt;

Effudit supprmacies dispectionem. & eos quos oppressierant releuans; cum incarnati
onis dominice misterium iudea negauit. gentilitas credidit. & prmacies indespectionem
cecederunt. Et hi quos oppressi fuerant. culpa fidei uuere fidei libertate leuati sunt.

Qui reuelat profunda de tenebris; cum enim quoq; misterica deo occultas pphetarum uerbis
agnoscuntur. quid aliud quam profunda de tenebris reuelantur. as

Et p- ducit & in lucem umbra mortis; ista & enim mors inquacar o separatur. ab anima.
umbra illius mortis est. in qua anima separatur a do; In luce enim umbra mortis
producitur. cum intellecta morte ipsi. mors carnis minime timetur.

Qui multiplicat gentes & perdat eas. & subuersas in integrum restituit; Multiplicat
autem gentes & p dat eas. & perficit in dignatem sobolis extendit. & tamen in propria
infidelitate dereliquit. sed subuersas in integrum restituit. que quas. in infidelitatis
casu reliquerat. quando quoque ad fidei statum reducit;

Qui immutat cor principum populi terre. Cor enim principum populi terre. in
mutatum est. cum inuidia summi sacerdotes & seniores populi. illi suo consilio
conabantur obsistere. quem prius uentorum esse. predicabant;

Et decepit eos ut frustra incedant per inuium. Cum enim eius nomen psequendo
molirentur extinguere. ia credulitati eorum patere uia non potuerat contra auctorem omnium;

Palpabunt quasi in tenebris. isti & non in luce. quem enim inter tot. apta miracula trepi

Pater noster

dat quasi intenebris palpat. quiaquodtangit nonuidet.

Et terrare fecit eos quasi ebrios. Per hoc enimquod omps dñs[dns] christus talem seculis exhibuit. quipossit & humana offendere. & humanipati. Errare eos quasi ebrios fecit. ut eorum superbia quem incarnationis eius misteriu despicere maluit. quam sequi. Et contra humanitatem eius se extollere. & interlucentem in humanis eius potentiam mirarentur. Quę cuncta quia beato iob oculis presentibus facta sunt. per prophetę spm recte subiungitur.

Et ecce oīa uidit oculus meus. & auditum auribus meis. Ecce oīa; in illo enim ea quę secutura erant uidebat adsistentia. cui nec futura erant. nec preterita discedunt. Et ea quę uentura erant. alia ēe uidit operib;. alia indictis. Recte subiungitur; & uidit oculus meus. & auditum auribus meis. Secundum litterā dicta non habent. si intellectu carent. unde sequitur.

Et intellexi singula. Cū enim aliq̄d ostenditur uel auditur. si intellectus non imbuitur. pphęta minime est. De quo intellectu qua beatus iob non extollitur. sub iuncta eius uerba testantur cum ait;

Secundum scientiā uiam ego cognoui. sed nec inferior uisum; quib: dictis innotuit quante humilitatis sint. quise ei inferiorē negat. quorū longeuitā sce iuuendo

Sed tamen ad omnipotentem loquar. & disputare cū eo cupio; (transcenderat;

Cum omnipotentem do loquimur. cum eius misericordiā deprecamur. Cū uero disputamus. dum nos illius iustitię communemus facta nra. subtilitate discussionis; uel certe cum do disputare ē. cum quibus eius precepta parum. cum illo post modū adiudicandos populos iudicē uenire; Loquitur ergo adhortando. disputare. adiudicatū primo; Sed si ecclā cuius sēs iob speciem gerens. non solum in multimo iudicio. uerū etiam nunc de iniquis iudicat;

Prius uos ostendens fabricatores mendacii. & cultores peruersorū dogmatum;

Heretici ergo fabricatores mendacii dicuntur; Sicut enim edificium lapi
dibus. ita mendatium sermonibus fabricatur;
Atque utinam taceretis. ut putaremini esse sapientes. Unde salomon
dicit. Stultus si tacuerit. sapiens reputabitur;
Audite ergo correptiones meas. & iudicium labiorum meorum atten
dite. Bene autem prius correptionem. & post modum iudicium intulit.
Quia nisi p correptionem prius tumor stulti deprimatur. neq̃quam per
intellegentiam iudicium iusti cognoscitur; Unde sequitur;
Numquid sindigo & uestro mendatio. ut pro illo loquamini dolos. Dś mendatio
hereticorum non ego &. quia ueritas fulci non quęrit auxilio falsitatis;
Numquid faciem eius accepistis. & p̄dō iudicare nitimini. faciem quippe illius ac
cipere ē. auctoritatē illius in iudicio sumere., Et quasi p̄dō iudicare nititur.
quacū infirma qq̄ mala tere reprehendit. apud se intorsit p̄ passionē firmat;
Aut placebit ei quem celare nihil potest. aut decipietur ut homo uris fraudulentiss.
fraudem dō heretici ex ac habent. quia ea astruunt. quę nequaquam ei
p quo locuntur placē; quō lo res autem latere dn̄ nihil potest. hoc meritiuch
cat quod mala sentiunt. non quod famulari forsitan uideantur;
Ipsi uos arguet. quō mabscondito faciem eius accepistis. Ac sic licet ut. Tanto
magis de falsitate apud eū estis reprehensibiles. quanto & apud uos met ipsos q̄ uerā est
Tanta ut se commouerit turbabit uos. & terror eius irruet super uos. Cui deus.
Quia utiq; reprobis cordibus non est timor requiem. sed p̄ pena timor ē parit.,
Memoriam̄ comparabitur cineri; quantū enim libet quisq; p facienda gloria
sui nominis elaborat. memoriā sua quasi cinere ē ponit. quia hunc citius uentus
Et. rediget ut. in luti ceruicem sit urę. cerui enim aq; in luti morialitatis rapit;
rediget ut. cū superbus quisq; in morte humiliatur. & elata caro tabescit in putre
dinē.

Tacere paulisper ut loquar qđ cumq; mens mihi suggesserit. Ac sic dicat; Non ego carnaliter. sed spiritaliter loquar. Quę (quia) p̄sensum spſ. audio. ea quę p̄ ministeriū corporis p̄fero; Unde mox increpationē quā paulo erat. admisticauerba p̄mixta

6 Quare lacero carnem meā dentib; meis. & animam meā porro manib; meis. (dicens.)

Ac sic a p̄dicat. Cur inter nos sensib; carnalia si qua inmę fuerint facta discamo. similes (p̄spectoribꝰ) p̄spectatoribꝰ; p̄desse non possum. Unde subdit. Et animam meā porro manib; meis;, Animam manib; portare est. intermonē cordis mo per a tione ostendere., Quasi itaq; dicerē; Cur me districte coram hominib; de meis uitiis ꝓximoꝝ nec mala me iudicando. nec bona ostendendo p̄ficio. Sed ad huc cora amicis suis beatus iob. uir tutem patientię exhibens ait;

Etiam si occiderit me. in ipso sperabo. Ille uere est patiens. qui nec aduersis atteritur. & tamen aspere suae rectitudine non curuatur;

Verumtamen uias meas in conspectu eius arguam. & ipse erit saluator meus. Tunc dns saluator inuenitur. quo (plus amore) ꝓximo ꝓ dni. peccatum nrm a nobis redarguitur. Quę autem utilitas de hac arguti one sequatur ad unxit. & ipse erit saluator ms;

Non enim ueni & inconspectu eius omnis hypocrita. Quia utiq; hypocrita districtionē diante oculos non ponit. Du placere humanis oculis concupiscit. quasi mente sua discutiens sem & ipsu inconspectu dni punir &. p̄fecto iam hypocrita non esse &;

Audite sermonem meū. & enigmata percipite aurib; uris. ph°. quod enigmata nomina. figurata esse habere locutiones demonstrat. Unde quoce fi de lis ppti dicit;

Si iustus (pensam) iudicatur. scio quia iustus inueniar; qđ a beatus dem bene cti ob p̄sona nondis crepat. quę de illo a cte nus uere tus dixerat. Iste (iustę) quidem uere ualde; inferus qđ iste de semenorat. quę qđ de illo dns dixit. Aliud; enim iustum esse. Aliud; a similem non ee.

Quis est qui mecum (ꝺ) conueniat; quia enim exterioribꝰ actibus ꝺe tur quisque unde reprehendatur non habet. libere accusatorem quaerit;

hl. uel quid appetam in opere. ostendo.

Quare tacens sit a consumor. Ac sic apte dicat. Si aut ipse ut accusator ē exterius nullum timere. ut ita; sic ipse ut ipsum me metipsum accusatrix cons conscientiam non haberem; Tacens enim consumitur. qui intus in se inuenit unde uratur;

Do tam ne facias mihi. & tunc a facie tua non abscondar. Hoc loco quid di faciē nisi animadversionem debemus accipere. In qua cū peccata respicit punit. Aqua uide licet nullus iustus absconditur. siduoque postulat ne amoueant. de quib; subdit.

Manum tuā longe fac a me. & formido tua non me terreat. Quasi ex persona humani generis dicat. percussionis legalis dura tua remoue. & formidinis eius pondus tolle. Sed & inradiante gratia dilectionis spm securitatis infunde. Quo in conspectu tuo iustus ee non ual &. qui ubi p formidinem legis. non p dilectionem gratiæ ser uit. Unde & ipsam conditoris sui presentiam. quasi corporaliter querit cui subiungit.

Et uoca me & respondebo tibi. aut certe loquar & tu respondemihi; quia dū humanis ocu lis p assumptā carnē apparuit. sua hominib; peccata aperuit. que p petrabant. & nescie bant; un

Quantas habeo iniquitates & peccata scelera & secreta mea & delicta de sequitur; ostende mihi. Sed uocare. ac respondere intellegi & aliter potest. Uocare enim dī; nos amando & eligendo respicere. Respondere nr̄m est. amore illius bo nis operib; parere. Ubi sub aperte ditur. loquar. & tu respondemihi. Loquimur enī. cum eius faciem p desiderium postulamus; Responde & ergo dr̄ loquentib; cum nobis se amantib; apar &. Sed quia quisquis ac ernitatis desiderio anhelat. sem & ipse tamen subtiliter reprehendit. Unde recte subdit. Quantas abeo iniquitates & peccata. scelera mea & delicta. ostende mihi. Quamuis iohannes apl̄s dicat. iniquitas peccatum; ipse tamen usu loquendi plus ini quitas quam peccatum sonat; inter scelera autem & delicta hoc distat. quod scelus etiam pondus peccati transit. delictū uero. etiam pondus peccati non transit. Scelus autē in opere; delictū uero plerūq; in sola cogitatione;

Crux gloriosa crux adoranda lignum pretiosum est admirabile uictus

Cur faciem tuam abscondis. & turbor nisi me inimicum tuum. Humanum genus contemplationem lucis sine hac habuit in paradiso. sed sibi ipsi placens quo ueniam cecidit.
Cum conditoris spem dixit. eiusq; faciem ad paradisi ligna fugit. Ait ergo. Et turbor nisi me inimicum tuum. Quia si inimicum respicerem. desiderat; sic
lucis uisionis lumine non priuares. Qui mobilitatem cordis humani subsequens adiungit;
Contra solium quod uerbo rapit ostendi potentiam tuam. et stipulam siccam persequeris.
Homo quia uerbo fuit in condicione. foliis assimilatus; ipso facto; in peccatione.
Quia enim per peccatum cecidit folium. quia uero per carnem terre proximus fuit
etiam cum stare uidebat. stipula esse memoratur. Sed quia uiriditatem intimi amoris perdidit. iam stipula sicca est;
Scribis contra me amaritudines. Dum non loquit sed scribere amaritudines dicitur.
cuius supplicia seuus flagella perdurant. Illa enim quae in paradiso data est de morte
carnis nunc sententia. ab ipso in tuo generis humani usque in finem secli non mutatur.
Et consumere me uis peccata adolescentiae meae; Et ceteri iustus quia in iuuentute sua
se peccasse non minuerit. adolescentiae facta etiam in senectute perimescit;
Posuisti in neruo pedem meum. & obseruasti omnes semitas meas. & uestigia pedum meorum
considerasti; in neruo dum pedem hominis posuit. quia prauitatem illius forti
districtionis suae sententia ligauit. Cuius omnes semitas obseruat. Semita quia solet
angustior esse quam uia. Quia autem uias actiones. non inmerito sententias ipsas. cogitationes accipimus; Dum itaque hominis semitas obseruat. Quia in singulis quibusque nostris
actibus; etiam cogitationes pensat; & uestigia pedum considerat. quia intentiones nostrorum operum quam recte ponant. examinat. Sed quando quis infirmitate carnis suae constringitur. contra cunctas uitia ad surgere. inde sequitur;
Qui quasi putredo consumendus sum. & quasi uestimentum quod comeditur a tinea.
Sicut enim uestimentum de se ex ortas tinea comeditur. ita homo in semetipso habet putre

dinem de qua consumatur; Atq. hoc est unde consumitur. ut non sit. Homo
enim quasi uestimentum atinea consumitur. quia nonnunquam temptationum
narum uulnera cognoscimus. nisi postquam abeas confossi inmite fuerimus;
Quamuis infirmitate nostram uir sese consideranter sit;
Homo natus de muliere breui uiuens tempore repletus multis miseriis. Homo in
quit natus de muliere. Ac si apertius dicitur; qui dinse habet fortitudinis qui
natus ex infirmitate breui uiuens tempore repletur. multis miseriis. Succesiui uocib; poena
hominib;; expressa breuit. quia & angustatur aduersum. & dilatat ad miseriam;
Qui quasi flos egreditur. & conteritur; Quasi flos enim egreditur. quia mox in
carne. Sed conteritur. quia redigitur in putredinem; Et quia momenta homo
cotidie compellitur ad mortem. recte adiungitur;
Et fugit uelut umbra. & nunquam eodem statu permanet; Sed cur una hominis
umbre potius quam soli comparatur. nisi quia amisso lumine amore conditoris calore cordis pallidi
& in solo inquirat frigore remansit. Bene autem dicitur. & nunquam eodem
statu permanet. quia utique in cursu uite presentis ipsis suis augmentis ad detrimenta
impellitur. & inde semper deficit. unde se proficere uisa unius credit;
Et dignum duxi super huiusce modi aperire oculos tuos. & adducere eum tecum in iu
dicio. Pensum enim quis cumque ad iudicium uenit. ut uidit hunc hominem. inde condi
turem. & recte ait. & dignum duxi super huiusce modi aperire oculos tuos; Omni
potenti do aperire oculos est. iudicio excercere. que ferat. Videre enim
quasi clausis oculis non uult aspicere. qd nimirum ferre. Unde de ipso iudicio
adiungitur; Et adducere eum tecum in iudicium. Sed quis audet. qd per semet ipsum.
mundus ee non possit. quia ut ee possit de immundis appetisse. apte subiungitur;
Quis potest facere mundum de immundo conceptu semine. nonne unus quisque solus es. qui
Is quippe solus est mundus. mundare prevalet immunda; Sive hoc loco beatus Iob

Ante lvia
Salua nos xpe salua nos per uirtutem sancte crucis

incarnationē redemptoris inuenias. solū uidet immundo hominē de immundo se
mine non eē conceptum. / quisic immundum uenit ex uirgine. ut nihil habere
de immunda conceptione; INCIPIT LIBER XII

Breues dies hominis sunt. / numerus mensium eius apud te ē. Beatus iob adhuc debre
uiare uite. hominis adhungens ait. / breues sunt dies hominis. Hoc loco in diebus
breuitas temporis. / immensis uero. quia si multa plicata dierū spatia designant; nos ergo
breues dies sunt. / Sed quia unaquaq; post tenditur. u apud dm. numerus nr̄orū mensiū eē

Constituta terminos eius. / qui preterire non poterunt. Statutū memoratur;
quippe ē. homini. uel quantumlibet nunc mundi pspera sequatur. uel quantum
aduersitas ferat. / ne electus eius aut immoderata pspera eleuet. aut nimia ad
uersitas grauet. Statutū quippe quoq; ē. / quantum unipsa uita mortali temporaliter uiuit.
Qd tamen intelligi. ut eta spūali. z quia omps dr̄s interiora discernens. ipsis spiritalib;
puerulis; modū ponit. / ut ex hoc homo qd adphendere conat. a & nuale. impossibile ne leue quidē
Recede paululū abeo ut requescat. / donec optata ueniat sicut mercennarii dies eius.
Hoc loco recede dicitur. / ium flagelli amore. Qui enim dō recedente quies corporis.
Cū solus. ipse sit requies. as Et aquoquisq; quanto longe fuerit / tanto & inquietus.
Vnde & etiam de ipsa quiete additur. / donec optata ueniat sicut mercennarii
dies eius. Tunc namque homo sicut mercennarii dies eius uenit. / quando & ger
man requiem proprie compensatione sui laboris acceperit;

Lignum habet spem. si pr̄ecisum fuerit. rursum uirescit. / hoc est mors te passio
nis prouerbiale si iustus afficitur. q mgrem̄ gratie uirtutem recuperatur;
Etsi eius pullulant. q quia sepe ex passione iusti fideliq; que. ad amorem celestis
patrie multiplicantur. / & uirtutem spūalis uite. accipiunt;
Si senuerit in terra radix eius. & in puluere mortuus fuerit truncus illius. / ad odorē aque
germinabit. Iusti enim radix in terra senescit. & in puluere truncus emoritur. q

ut ligna

Qua apud corda prauorū eius ꝑdicatio despecta cunctis furib; effecta credit̄r.
& impulsuere truncus eius emortuus. quam manus per sequentium corpus illius
examinatur. Sed iste adodorē aque germinabit. qua per afflatū sc̄i ſp̄s quiplerunque
aqua nominatur. in electorū cordib; ex emulsu operis germen iustitie facit;
Et facie comam quasi cumprimū plantatum ē; Succiso trunco comam facere ē.
extincto corporaliter iusto ipso suę passionis exemplo. multorū corda suscitare;
Bene autem subditur. quasi cumprimū plantatū est; Idest iuuentutē ostendit
meffectu operis. quam prius habuit in p̄sentia conditoris; Qd̄ etiam de huīo capi
te uale & melleg. qui & sipse ei ꝑpassionem potuit. rursus aduersę iuuentutē
huius rampululant. qua ex resurrectione illius multiplicati longe late q; fide-
les creuerunt. huius radix in terra quasi senuit. qua ei ꝑdicatio iudeorum p̄fi
dę despecta fuit; Et impulsuere truncus emortuus est. qua in corde p̄sequentiū
contemptibilis & despectus ē habitus; Et adodorē aque germinabit. qua p̄ristu
tē di extincta cor dilluis aduersam recte; Et faciet comam quasi cumprimum
plantationē. qua illa apostolorum debilitas. quę in morte illius negando arsit.
per resurrectionem eius rursus ad fidem iuuit.

Homo uero cum mortuus fuerit & nudatus atq; consumptus. ubiq; ſo ē. Homo enī
pēcator moritur in culpa. nudatur a iustitia. consumitur a pena. Bene aut̄ dicit̄. De quo sequitur;
ubiq; ſo ē. Ubi ergo ē qui mens amore non est. ubi uerum ē est. Sequit̄r.
dicitur;

Quom si
Irrigent aque de mari & fluuius uacue factus arescat. sic homo cum dormierit
non resurgit. Mar mens hominis. Et quasi fluctus maris cogitationes mentis.
Sed cū homo mortuus aque maris recedunt. qua aut aut p̄phēa. in illo che peribunt.
omnes cogitationes eorum. Arescit autem fluuius uacue factus. qua subducta anima
uacuum remanet corpus. Aqua aut̄ maris amara est. fluminis dulcis. Et quia
hec uarius modo amaritudinib; afficitur. modo aut̄ dulcedine tranquillus acmus.

muentur. psenas iuxta decursus comparatione maris exprimitur & fluminis.

Sic homo cum dormierit non resurget. donec atteratur celum non vigilabit. neq; consurget de somno suo. Nisi enim finis mundi aduenerit. humanū genus ad iudicium a somno mortis non vigilabit. Non ergo quia omnimodo non resurget. sed ante cōtritionem celi humanū genus minime resurget insinuat. Sed cur .. quōn superius hominē mortuum dixerit. miserius autem non mortuum sed dormientem nominat. nisi quod dictum intellegi quia in comparatione legis reuirentis. hominē mortuū peccatorē nominat. ubi autē de carne mortis loquitur. nō hanc mortē. sed somnū malut uocare. spem pcul dubio resurrectionis insinuans.

Quis mihi tribuat ut in inferno protegas me. Sed igitur iob ante mediatoris aduentū ad infernum se descendere sciens. condituri sin illic precionē postulat. ut a locis poenalib; alien? existat, unde subiecit.

Vt abscondas me donec pertranseat furor tuus. furor enim omnipotentis dī in hoc corde agitur. qd uniuersis in gnē dignis supplicijs demergit. Qui furor nunc iam de transit. sed finem pertransit. Quamodo agitur. sed immunditer mino consummatur.

Et confitear mihi tempus in quo recorderis mei. Hanc ergo redemptionem unig dñi presens. in qua erant etiam mutu a gemulitate liberandi. apud omnipotentem dñm sibi constituu sue recordationis petit.

Putas ne mortuus homo rursum uiuat. Solent uiri iusti in eo qd certū ac solutum sentiunt. quasi ex dubietate aliquid proferre. ut infirmorum ure uerbatrices ferant. Sed rursum infirmata dubietate. p fortem sententiam omnimodo contrahunt. Unde beatus iob cū quasi dubitantis uerba pulsat. ilico sententiam sue certitudinis adiunxit dicens.

Cunctis diebus quib; nunc militio. expecto donec ueniat immutatio mea. Quia quē immutationem suam tanto desiderio expectat. quasi de resurrectione certus insinuat.

Per militiam quippe semp ad finem tenditur. & cotidie conclusionis terminus expectatur. Cursum itaq; huius uite deserit. & stationem solicitatis requirit. Qui propterea quod ad immutabiliter militat. ad immutationem suam peruenire festinat.

inqua immutatione quidagatur. adiungit dicens;

Vocabis me & ego respondebo tibi; Inillaigitur immutatione uocat dns & respondet. Homo iquam incorrupti clarratem. incorruptus homo ostenditur p corruptionem.,

Tunc autem uocamus dnō ueraciter respondemus. quando adsumpe incorruptionis usū incor

Operi manū tuarum porriges dexteram tuam. Ac si patenter dicat., [rupibiles surgim;

Idcirco creatura corrupibilis persistere adincorruptionem potest. quatus potestatis manu erigatur. & an respectus gratia ut persistat tenetur.,

Tu quidem gressus meos dinumerasti. sed parcis peccatis meis. Dns uero gressus dinumerat & peccata parcit. quia & subtiliter actum cōsiderat. & tam hec poenitentib; misericorditer relaxat.,

Signasti quasi in sacculo delicta mea. sed curasti iniquitatem meam., Signat enim delicta. quia ea que huc subtiliter attendit inferiat. curat uero. quia hec per flagellum fundius relaxat. Uel certe peccata nra signantur in sacculo. cum mala que facimus sollicito semp corde pensamus., Sed curasti iniquitatem (iniquitatem) in iniquitatem mea. ac si dicat; que modo signas impendendo undeam. agis pro culpa dubio ne in retributione uideamur; unde sequitur.;

Mons cadens defluit. & saxum transfertur de loco suo. lapides excauant aque., Qua ergo alia est temptatio que iustos plerumq; sub tranquillitate prosternit. dicatur;

Mons cadens defluit. id est mens sca cuius locus iustitia fuerat. in pulsu subito transfertur ad culpam; Rursū qa alia ē tēptatio q̄ se cordi hominis leniter infundit. omnēq; duriciā fortitudinis corrumpit atq; assumit. dicat. lapides inquit excauant aque. quia in delicie & duritia mentis absorbent assidua & mollia blandimenta libidinis. Et lenium atq; subtile fluminum. corrumpit durum propositum mentis; unde subditur.,

Et alluuione paulatim terra consumitur., Sicut enim influente aqua paulatim terra consumitur. sic lenter subripiente uitio mens & ea fortis absorbetur; unde sequitur;

Et homines ergo similiter pdes. id est. sicut insensibilia modo subito corruunt. modo paulatim infusa aquarū mollitie consumuntur. ita etiam eum quem rationabilem conditus uel subita temptatione dericis. uel longa ac lenta consumi permittis;

Roborasti eum paupulum ut nippe eum transiret, Paululū roboratus est homo. qua hic uuendi uires admodicum accipit ut nippe eū transeat. ubi eius uitam terminus non claudat; inde apte subditur.

Immutabis faciem eius & emittes eum, facies hominis immutatur. cum eius species morte atterritur. Et mittis uero qua abhis queuolens tenuit transire cogitq; ad terrena nolens. Dumq; ad illa perducitur. hec que diu cogitauerunt qualiter sese hubitu sint relicta nescit; unde additur;

Siue nobiles filii eius fuerint siue ignobiles non intelligit, Quia amorem precipuū filii impendunt. hoc cor ses iob postmodum nescire asserit. quod hic uehementer ama uerunt. utrū siue nobiles sint filii siue ignobiles nesciant. quorū eos cura fatigabat, Siue non congrue filiorū nomine operadesignantur. que subtili examine discussa. utrū approbentur an reprobentur. homo ignorat; unde ei ipso presentis uite labore subuenitur;

Attamen cor eius dum unde dolebit. & anima eius super semetipso lugebit. Dignitatis ei. in ipse semp homo mereor es muenit. qui sine creatore in semetipso gaudiū querebat;

Respondens eliphaz temanites. dicit, Numquid sapiens respondebit quasi muentum loquens. & implebit ardore stomachum suum. Cuncta hereticis que a sue libus; sentiuntur. quasi inuentum prolata displicent. Nec bonorum uerba. declarationis. sed stimulos furoris estimant, Et implebit ardore stomachū suum. Quo ea quia eū quę sunt cum eloquia dicere studerit. semp ex eius defensione palliare; curant. unde illic subdit de;

Argus uerbis eum qui non est equalis tu. & loquens qui non expedit; nullū aute ex istimant timore dei habere. nisi que ponuerint ad sine confessionis fructum trahere;

Unde adiungitur,

Quantum unte est euacuasti timorem. & minuisti preces coram deo, Tu isti dicunt. absti listi. Ac si dicat. Dum ualde tua presumens. creatorem tuum gratia despicis deprecari;

Docuit, iniquitas mea os tuum. & imitaris linguam blasphemantium; Ac si apte

dicerentur, Quodperuerse loqueris. ℣ peruersiore uita dicisti, Scā autem ecclesia
cuius speciem sese ℣ obtenuit. ueramcarnem uerumq; mortem saluatoris confitetur,
Sedhęc dicens. abhereticis irrogaredo contumeliā creditur; undedicitur; & uinitaris
linguam blasphemantium, Cuisiquid inhoc mundo aduersitatis euenerit. ℣ hoc ei con
tingere expsā hac muria sue confessionis dicunt; undesubdit:
Condemnatte ōs tuum & nō ego. ℣ & labia tua respondebunt tibi, Qua enim ex ore
confessionis existimant mala aduersitatis erumpere. ℣ labia sua se ei asserunt
respondere. ℣ ut culpa eloquii sit causa flagelli; ait
Numquid primus homo tumatus es. & ante colles formatus. ℣ Numquid consilii
dei audisti. ℣ & inferiorte erit eius sapientia. ℣ Aesidicat. Quide aeterno loqueris.
pensaqua temporalis es. ℣ quia desapientia disputas. pensaquia eius consiliū ignoras;
Quidnosti q̄d ignoremus. ℣ quid intellegis q̄d nesciamus. ℣ quæ uide & dicta ostendunt.
exquantus elatione ꝓdeat. ℣ quicquid quasi addominicam defensionem son &;
Et seniores & antiqui sunt in nobis. ℣ multo uetustiores quam patres tui. cum pse
sentes p̄dicatores ecclesiæ hereticadespiciunt. de antiquorum magisterio
falsa praesumptione gloriantur. ℣ Utquod rectitudine astruere nonualeant.
quasi eorum auctoritate confirment.;
Numquid grande; ut consolet. ℣ tedis. ℣ seuerba tua prauahoc phibent; Aesidicat. Sip
fessionem fide corrigeres. ℣ iamdudū consolatione a flagellis habere potuisses;
Quidte eleuat cortuū. ℣ & quasi magna cogitans attonitos habes oculos. ℣ Sepe iustorū
mens ita adaltiora contemplanda suspendit. ℣ ut exterius eoq; facies obstupuisse
uideat. ℣ Sedquia hoc erecta habere nequeunt. ℣ inesse uera citi scis non suspicantur.
Quidtumc contractū spūs tuus. ℣ uel proferas deore tuo huius cemodi sermones. Plerumque
iusti necessitatibus afflicti. sua opera fateri cogantur., Sedcum eorum dicta iniusti auch
unt. ℣ pelationem plata ee estimant., Unde iobsecs cum sua opera protulit contractū.

nullo modo timuit. Qua ea que ueraciter fecerat. humiliter dixit. Solem autem
heretici errorum suorum dictis uera pmiscere. unde elifaz ad unigenitu;
Quid est homo ut immaculatus sit. Eo ipso enim ipso qd magis dicitur homo. terrenus expri
mitur & infirmus. Homo enim ab humo appellatus est., Et quomodo sine macula. qui
ponte sua ad firmitatem suam concidit factus de terra. ubi addit.,
Et iustus ut appareat. natus de muliere. Quomodo enim iustus apparebit. que de illa na
tus est. que iniustitie propinatrix existit.
Ecce inter sanctos eius nemo sum incom mutabilis. & celi non sunt mundi in conspectu
eius., Hoc celorum nomine reperit. quod sanctorum prius appellatione signatur.,
Quicum permutatam in se ipsis propriam mutabilitatem habent. tamen
ueritatis studiose inherendo agunt. ut immutabiles fiant.;
Quanto magis abhominabilis & inutilis homo. qui bibit quasi aquas iniquitatem. Ab
hominalis scilicet proter immunditiam macule. inutilis uero proter mustitiam imperfec
tum. Qui bibit quasi aquas iniquitatem., Qui enim illicita sine timore facit.
quasi potum mustitie sine obstaculo glutit.;
Ostendam tibi audite. & quod uidi narrabo tibi; Ideo hoc dicit. quia cum mori aut
tortati docet iniquitates. quam quisque que uidere loquitur.;
§ Sapientes confitentur. & non abscondent patres suos. Heretici in patrum suorum
laude prosiliunt. & eos uelut solos. ecclesie profuisse gloriantur; Unde subditur.,
Quibus solis terra data est. & non transibit alienus per eos., Solis sanctis patribus, hereticis tan
tam terram existimant. quod solos electorum errore suorum magistros recte uere
ecclesiam putant; quis autem alienus. nisi apostata angelus est. Cum unde hec alienus uocatur.
punumquemque tantum sit. iniquas cogitationes in corde eius mittere.;
Cunctis diebus unctus impius superbit., Qui electus est. cunctis diebus superbire non
potest. qui priusquam uitam finiat. ad humilitatem cor transmutat. Impius autem

cunctus
cheb: sus superbit. / quasi ut ante terminat. ut abel mone mumme credat. Dequo

Enumerus annorum vicerus est. tyrannidis eius. Superbie autē nondē sequitur.
habuisse. / etiam si annorum suorū numerum certum habuisse. Bene autem
superbiam impii tyrannidem uocat. Proprie enim tyrannus dicitur. / qui in
communi re publica non iure principatum. Nec miretur dns quantū quisque
malit facere. / sed quantum uelit. Ecce de ē foris potestas. / apud se tyrannus est.
cum iniquitas dominatur intus. Et numerus inquit annorum incertus est tyran
nidis eius; ac si aperte diceretur; Cur quasi decerto extollitur. q cuius ista subpoe
na incertitudinis teneatur. ad

Sonitus terroris semper in auribus eius; cui enim tranquillitas securitatis deest. /
huic procul dubio terroris sonitus in auribus semper est.;

Ecce pauper ille insidias suspicatur. q quisquis ē dolose agit. / si pluuiam erga se agi non estimat.
non credit quod reuerti possit de tenebris. circumspectus undique gladium. q
Qui dum ferrum se undiq; insidias credit. / salute desperata semp ad nequitiā ex
crescit. Qui quidē mortis in peccato estimat. / sed tamen a peccato non cessat; de quo
Cum semouerit ad querendum panem. / nouit quod paratus sit mane / sequitur;
nullius tenebrarum dies. Panis enim. stipendium uite presentis. / tenebra
rum uero dies tempus. tempus ultionis accipitur.;

Terrebit eum tribulatio. / & angustia uallabit eū; In omni quod iniquus agit.
tribulatione & angustia uallatur. q quia cor eius amaritate & suspitione confun
ditur. q qua apud se nec ipse in labore amoris deficit. / qua securitatis sociam una
ueritatis reliquit.;

Sicut regem qui preparatur ad prelium. Iniquus enim angustia uallatur.
sicut rex qui preparatur ad prelium. q qua ut delicat falsa agens. falsaloquens.
formidat ne suos amittat milites. / Ideo est argumenta falsi tatis & ueritatis. /

iaculis pateat si eis forte asse defuerit quod ipse fallaciis opponat;

Tetendit enim aduersus dñm manum suam. & contra omnipotentem roboratur;
Hec de ipso iniquorum capite antichristo apertius sentiunt, Qui contra dñm
manum erigens roborari dicitur. qua parum intempore ꝓmittitur exaltari.
Vt q admodicum gloriarisimtur. eo atrocius imperpetuo puniantur; Sed & membrorum eius ut exaltatione dicitur. tetendit aduersus dñm manum suam, Contra dñm
quippe manum tendere est. iniquitatis operatione praua despectis dñi mandatis ꝓsequi;
Cucurrit aduersus dñm erecto collo. contra dñm collo erecto cucurrere est.
ea que creatori displicent. committendo perpetrare. De quo additur,
Et impinguicerunte armatus est; Iniquus enim impinguicerunte contra dñm armatus est. quare ab; uporalib; tumens. contra ꝑcepta ueritatis quasi de magnitudine carnis
Operuit faciem eius crassitudo. faciem ergo eius crassitudo operuit. erigitur,
qua desiderata terrenarum rerum habundantia. oculos mentis premit.,
Et delatarib; eius arrma dependent. hoc est. quisquis potentia & iniquo adhere
ipsequoq; de eius potentia uelut expinguedine rerum tumet.,
Habitabit inciuitatib; desolatis. Qua enim a conuersatione communem
ciuitas appellatur. Ciuitates desolate sunt. ipsi obsequentium earum ꝑuersorum
quorum clamoribus peruersis iste laudatur. cui ad prauas opera rapiunt;
Et in domibus deserta. que in tumulos sunt redacte; do musenim deserte sunt.
cogitationes prauae. Quasi iniquus iste inhabitat. qua pomme quod agit.
iniquorum hominum placere cogitationib; appetit, que inquit in tumulos
sunt redacte., Ruentiumq; domorum & ciuitatum edificia tumulos
faciunt. quia prauitate quoque de edificio ut ceciderunt.
Non habitabitur nec perseuerabit substantia. eius; Ac si diceretur, hoc qui habet
uidetur exterius transire. Et illud qui non habet. ipotetur. interius non habet. unde sequit,

Nec mittet
adlienem
Nec recedet &
Ramos eius
gere. iamo
flamma de
Et auferetur
orissin spin
Non credit si
elemosina
peris ante
pretio red
ure debit
A me quam
arma di pr
sciantur. u
Siue ante qu
coeperit. p
deserit. q
Et manus eius
ab omnibo
Lederur qua
congregatio
reparation

Nec mittet uiterra radicem suam., Status enim sup̄bi sine radice est. quia uelut
adlenem flatum. sic admorum occulte sententie uita eius eruetur.,
Nec recedet & de tenebris; sup̄b; iste si culpa adunstitiam redire uoluisset & de tenebris
recedet &.,
Ramos eius arefacet flāma. Et enim sibiquosdam, eternam patriam quesrentes adum
gere. ramos inse uirides habet &., Sed qua dierum eius animos terrenorum
flamma desideriorum accendit. rami eius fructum bom operis nonferunt;
Et auferetur spūsoris sui; Qua coper cussionis sententiam superbus accepit. quo
ortius spiritum subdiuma formidine nonretinuit.
Noncredit frustra errore deceptus. quod aliquo pretio redimendus sit. Qui autem;
elemosina sup̄bi dum eum redimere nouit &. quam pp̄ata simul rapina pau
peris attendi oculos ascendere nonpermittit; Siue noncredit. quod aliquo
pretio redimendus sit. qua optinere inexpenso munere nouit &. ut finem
ure debiti euadat. cuius nequitia interdicit uitam; undesubditur.
Antequam impleatur diesei peribit. & manus eius arescet. Preter dies singulos abm
bra di presentia. nec augeri. nec minui possunt. Nisi contingat ut uita pre
sentium. ut cum optimus operibus longiores sint. aut cum pessimis breuiores.,
Siue antequā dies eius impleatur peribit. qua & siquid bom fortasse agere
coperit. prusquam in eo perlongitudinem temporis conualescat. peruerse
deserit. quod recte inchoasse uidebatur.,
Et manus eius arescet. qua dum exterioribus actibus intempestiue mouetur.
ab omnibona operatione siccatur; undesubditur.,
Ledetur quasi unea imprimo flore boris eius. & quasi oliua pulchra florem suum;
congregatio enim hypocrite sterilis. Patenter indicat. qua uihoc in quo
reprobationis sententiam contra eius hypocrisim inseruit., Sed qualiter.

hȳpocrita sicut in primo flore uitea uel sicut aluus florem pciens sed mar. sistlo
rentem uineam immoderatum frigus attigerit. / pruinus ab omni humore
uiriditatis arescit., Sic qb̄da tangit. q. uersa deserentes. Sunt autem nonulli in quibus prius quam desideria bona
roborentur. quedam illos psentis seculi prosperitas accipit., Quos rum mentem
dum a calore intimi amoris pertrahit. quasi ex frigore extinguit. / & quicquid
in eis de uirtutum flore uidebatur. uastat., Nonnunquam uero florem
uineam non frigus. sed estus arescit., Nam plerumque contingit. ut hi qui
ad bona opera recta intentione. non uenerunt. cum placere non deo. sed homi
nib; studerit. ad exercenda hec eadem opera uehementius accendantur. &
ut quasi in sco studio ferueant., Quod itaque. istos nisi in flore. estus contingit.
quos humane laudis appetitus a fructu alienos facit. Et quasi oliua proferens
florem suum., Oliua quippe cum in flore est. si immoderata nebula tangitur.
a plenitudine fructuum uacuatur., Et quotiens in choatis quibusque bona
opera ceperit uisus laudibus delectari. sit caligo intellegentie ne cognitionem
& fructum perdant operis. uelut ex nebula fauoris. Unde sequitur., Congre
gatio enim hȳpocrite sterilis. Congregant enim hȳpocrite bona opera. sed eo
sterilis est ipsa congregatio. / Quia per hoc accipiunt fructum quod agunt.
& recipere in eterna retributione. non appetunt.,

Et ignis deuorabit tabernacula eorum. qui munera libenter accipiunt; Sicut
enim corpus in tabernaculo. / sic mens habitat in cogitatione: Sed ignis taber
nacula deuorat. / cum estus auaritie. cogitationes deuastat., Hȳpocrita ergo
& si exteriora bona accipere fortasse recusat. quo eo tam si sibi retributionem appetit. / cum ultra
meritum laudari desiderat. munus a bore querit., Sed ignis tabernacula eo
deuorat. qua quisque intentione. ardet. ignea auaritia. / illic eius in carne
concremantur igne gehenne.,

Concepit dolorem ⁊ peperit iniquitatem. & uterus eius preparat dolos. Dolo
rem quippe concepit cum peruersa cogitat. ⁊ iniquitatem parit cum explere corpe
re quod cogitauit. Inuidendo dolorem concipit. ⁊ detrahendo iniquitatem parit.
Uterus hypocrite preparat dolos. Quia tanto semper maiorem malitiam
contra proximos immittit. concipit. ⁊ quanto solus innocentior uidere spre omnib;
querit. tanto idcirco elisae prouidit. ⁊ qui a beatum iob tanto pertulisse uulne
re propter hypocrisin putauit. INCIPIT LIBER .XIIII.

Audiui frequenter talia. Beatus iob uidens elisae amicum suum multa contra se detra
pocrisi conquerentem. ⁊ respondens ait. audiui frequenter talia. Electi quippe
aliena mala. quasi sua audiunt. ⁊ Et cum abhis, etiam crimen eis impingitur. aquib;
crimina inpicta perpetrantur. Unde mox sequitur.

Consolatores omnes onerosi estis. nonmmerito autem bonorum mentib; hone
rosa sit hereticorum consolatio. ⁊ qua mer sua uerba dulcedinis. uirus suppmere cupiunt
Numquid habebunt finem uerba uentosi. uerba enim uentositatis ⁊ erroris.
que inflatione temporali seruiunt potius. quam rectitudini. Hoc autem
magisterio sci iob docemur. ⁊ utquisq; sciat follicite ppendere. ne luctus tempore
uerbu mcrepationis inferat. ⁊ consolator increpando dolorem augeat
quem lenire proposuerat.

Aut aliquid tibi molestum est si loquaris. ac si dicere. ⁊ eo plus loqueris. ⁊ quo
ame molestum aliquid de tua actione non audis.

Potera & ego similia uri loqui. Nam si anima mea pro anima uri. ⁊ quid facere potui. ⁊ si ne
am deserat quod facere potuit declinat.

Atque unum esse animam uri pro anima mea. Notandu quod nonait esse
animam mea pro anima uri. ⁊ quia profecto sibi male dicere. & si se illis fieri simile
optare. illi uero meliora uolunt. ⁊ quos sibi similes esse quesiuit.

Consolarer & ego uos sermonibus meis; consolamur uero prauos uiflagello postuos!
cum de exteriori percussione interiorē meis conualescere salutem indicamus.
Et mouerem caput meum sup uos. Caput enim mouemus. cum mentem quod
principale nrm̄ est. ad compassionem inflectimus.
Roborarem uos ore meo. Ore Os enim inter flagella roboramus. cum dolorē eorum
uim. uerbis motibus leuamus.
Et mouerem labia quasi parcens uob. Scā iam ecclesia. aliquando malis quasi
parcens nonparcit. aliquando & quasi nonparcens parcit. Quasi enim hec
apterius & potentibus parcens nonparcit. qua abnuectione culpe generaliter
non tacet: que specialiter tacet; Istud hoc Minibus & subditis. libere uero arguens
nonparcit. uel pepercit. sed meo quod corrigere pepercit.
§ Sed quid agam. Si locutus fuero non requiescit dolor meus. & si tacuero non recedit
a me. hoc p̄sone beati iob qualiter congruit. nemo ignorat. Sed & scā ecclā cum
loquitur. Dolor minime quiescit. quando locum confessionis puer sos corrigi minime
conspicit. Et cum tacet dolor minime recedit. qua & si uulnera cōtexerit.
hoc apud sem & ipsam amplius quā tacet & gemit.
Nunc autem oppressit me dolor meus. & minime recedat usq̄ ad extremum.
Dolore suo scā ecclā premitur. quando minime crescere puer sos uidet:
Sicut autem possa fortes. sic per artus infirmi designantur. Dum enim prauī
crescunt. etiam infirmi qui meas sunt ad sequenda studia prauitatis firmant.
Bene autē dicit. nunc autē. quia delicta tēpus doloris ecclē modo est. & tēpus gaudii postmodo
Et fuge mee testimonium dicunt contra me. Ideo ipsime insequendo merepant
qui nunc in meo corpore positi duplicatas mee malitias non emundant; per
rugas enim. duplicatas designatur.
Et suscitatur falsiloquus aduersus faciem meā. contra dicens mihi; scī ecclā falsi-

loquium patitur. dum multi sint derogantes mea. Qui cū p̄fectionu eius aperte
non contradicunt. tamen cum malitie tempus eruperit. hi quinunc metuentes de-
rogant. ad contradicendum ante faciem ueniunt. Sed ad describendum huic eius falsi
loqui principem. sc̄s iob uerba conuertit dicens.

Collegit inme furor ēssiui. ime.
Hostis mi terribilibus oculis inme uirtutis est. Cum contra eam ecl̄am in aperta
p̄sumptione p̄ruperit. furorem ssiui meum colligere. cuius adhuc furor inflatus expo
natur. dicitur. Princeps enim puersorū diaboli & communis mihi. infremuit
contra me dentib; suis. de quo subditur. hostis mi terribilib; oculis inme uirtutis est.
Ille quippe antiquus hostis ecl̄e contra hanc dentib; fremit. eamq; terribilibus
oculis intuetur. quia palios crudelia exerit. & palios quos exercuerat prouidi.
Aperuerunt supra me oraculu explanantes. Oraculum reprobi explanantes aperuerunt. cū
& errorissima mala p̄dicare. ni metuunt. & p̄dicanda recte fidei impugnant.
Percusserunt maxillā meā. si sanctis sint poenis meis. maxillas quippe sc̄e ecl̄e p̄dy-
catores sunt. ipsos quippe quos imquos auctor coercet. & quasi gluten insua membra con
uertit. Maxillā quippe sc̄e ecl̄e pulsi ferunt. cui scos p̄dicatores insequuntur.
Sanctis sint poenis meis. illa quippe possanat. pena que mente ecl̄e p̄cipue castigat.
Conclusit me dns apud imquum. & manib; impiorū me tradidit. Electorum
populus apud imquum concludit. cui eius caro antiqui hostis p̄sumptionibus
temporaliter datur. Si sc̄s ecl̄e populus cui aduersa ppter coeperit. & infirmos suos
conspexerit ad deteriora dilabi. pacis sue tempore. a admitte reuocat. quando fideliores p̄dica
tionis sue opulenta pascebat. unde ssub ungitur.

Ego illequondam opulentus. repente contritus sum. In eo qd se repente attritū asserit.
infirmorum mentem improuidam designauit. Quia quasi post doctrine opulen
tiam. subtus iam uirtus conteritur.

Tenuit cerucem meam & confregit me. / & posuit sibi quasi signum. Id est. elationem quam infirmus habui. / Districtione psecutionis inclinauit. & posuit sibi quasi signū. fidelis enim insignum hostis uso est positus. qua eum semper suis ictibus impetit.,

Circumdedit me lanceis suis., sca ecla. circūdari lanceis dicitur. / qua antiquus hostis sue temptationis uulnere abomni parte nos impetit.,

Conuulnerauit lumbos meos., Notandū est q̄ non ait uulnerauit. sed conuulnerauit lumbos meos., Nam q; cū antiquo hoste nos pariter uulneramus. / qua ad ppera ndū malū ex libero simul arbitrio ducimur; ni pepercit. / ac sic dicat nō desistat; deest. mees eoz

Et effudit interrauisceramea. sce ecle uiscera sunt quicquid quecūq; intra se misterii continent. Quos, / cū ad sclaria negocia / ptrhit. / eos, peculdubio uiscera fundit a intra. / quia eos antiquus hostis in reb; infimis conculcat. qui prius in spiritalib; actib;

Concidit me uulnere super uulnus; infirmus suis membris. sca ecclesia. (Latebant; uulnus supuulnū concidit. / quando peccatum peccato adiungit. / inculpa uehementius exaggeratur.,

Irruit in me quasi gigas. / Quanimuriū malignus aduersarius contra animam ex praua consuetudine deiectam quasi more gigantis pugnat.,

Saccū consui super cutē meam. quid in sacco & cinere nisi potentia. / q̄ quidem & carne nisi peccatū carnis intellegitur. / Cum ergo quide in peccato lapsum carnis ad penitentiam redeunt. / quasi saccus super cutē consuitur., Et cinere caro operitur. qua culpa carnis per penitentiam tegitur. / ne pulchritudo iudicis examine adultionem uideatur.,

Et facies mea intumuit a fletu. facies sce recte sunt. / hi quibus locis regnum. / prelati plebibus plangunt culpas infirmantiū. De quibus subditur.,

Et palpebre mee caligauerunt. Palpebre enim recte appellantur. / hi qui ad preuidenda predū ramenta inuigilant. Sed cū occulta dei iudicia ne ppositi

uigilantes intellegunt. / palpebre sce ecle caligant; Dum de membris ecle bea
tus iob loquitur. repente aduerbatus est caput. / cum sub ungit;

Haec passus sum absq; iniquitate manus mee. / cū haberē mundas ad dm preces.
Absq; iniquitate enim manus suas potuit qui peccatū non fecit. / & tamen dolorē
crucis prīa redemptione toleraut., Qui solus pomnib; mundas ad dm preces
habuit. / quia ipso dolore passionis ppsecutorib; orauit; unde factū est utre
demptoris nri sanguinē. quē ppsecutores seuiendo fuderant. / postmodū credentes

Terra neoperas sanguinē meum. Terra enim redēptoris nri sanguinē nō abscondit. / qa
peccator. redemptionis suę ptū sumens conficitur. / & qui bus uale & pcimus. ae laudat.
mnotescit., siue terra hoc est scā ecclesia. / redemptionis sue mysterium sanguinē ei nō put. / qa
incircumcisam mundi partibus prędicauit. / hē. / qui sumit. clamor nri est redēptoris;

Neque muenit ubi locū latendi clamor mus; ipse enī sanguis redēptionis. / hē.
enim latendi inuob. clamor eius inuenit. / si hoc qdmens credit. / linguata &;

Ecce enim in celo testis mus. / & conscius mus in excelsis; tunc ergo in celo testem eū
consilium dns in excelso habuit. / quando hu quę um morientem carne cerne
bant. dum natis eius potentiam considerare nescierunt;

Verbosi amicimei. / ad dm stillat oculus meus; cū ergo uerbosi amicus sunt / hdē cū &
ipsi derogant qui uisibile sōciantur. q necesse est ad dm ut oculus stillet. / quatinus
nra uirtus tanto subtilius se ad interiora erigat. q quanto p exteriora obp
pria repulsa intus redire cogitur. ne foras euanescat.,

Atq; utinam sic iudicaretur uir cum deo. / quomodo iudicatur filius hominis
cū collega suo., Quisquis enim cū collega ad iudicium uenit. & qd sentiat dicit.
& quę quid contradicitur agnoscat., Qui autem dum animi aduersione
patimur. q dum nouit quidē qui uulnerat. sed cur uulnerat ignorat. / Quasi dicit
ipse quidem sentit. q sed quid contra se. dicatur nescit. q Qui apse quidem

[illegible] / ex illius simi

ingemesc̃ cũ inuerbere.ꝛ sedds̃ nondeclarat pquarum feriat ultione.,

Ecce enim breues anni transeunt.ꝛ & semitã pquam non reuertar ambulo., Omne
qd̃ transit. breue est.ꝛ etiã si tarditus terminari uideatur., Immortalem uitam semita
pquã non reuertamur ambulamus.ꝑ nonq̃ quo adsumtã carnis munime resurgendo
reducimur.ꝛ sedquo adlaborem huius uite mortalis uel adconquirenda laboribꝰ
premia uerum nonquirimus.,

Spiritus mꝰ attenuabitur., Attenuabitur spꝰ mamore nuchar.ꝑ quaelectorum
mentes quo amplius extremo iudicio propinquare sesentiunt.ꝛ eo acrius cum
endas semꝫ ipsas contremescunt. unde sequitur.,

Dies mei breuiabuntur.ꝛ & solũ mihi sup est sepulcrũ., Quis enim consideret qualis erit
in morte.ꝓ semper sit timidus inoperatione.ꝛ Et pene mortuum se consideret.
qua mortalium minime ignorat., unde subiungitur.,

Non peccaui.ꝛ & in amaritudine morabꝰ oculus mꝰ. Ac si apredicat. Culpam
non feci.ꝛ & flagella suscepi., Sed hec dicta melius discutimus.ꝛ si ea exuoce capitis
sentiamus., Rẽdemptor & enim nr̃. ad redemptionem ueniens non peccauit.ꝛ & amaritudinem pertulit. Deinde uoce sequitur.,

Liberame & ponesme uxta te., Ipse enim non peccauit in cogitatione t in opere.
ipse mamaritudine moratus est per passionem.ꝓ Ipse liberatus est per re
surrectionem.ꝛ ipse uxta patrem positus est. per ascensionem., [illegible]

Et cuius uis manus pugnẽ contrame. Tunc quippe in membris illius furor psequentiu
discipl'oꝝ ei' psecu tione' mora ẽ.ꝛ recte nẽ dr̃. sicut.ꝛ & fidelium utiã flamma crudelitatis excarsit.
Sed quo irent iniqui cuiusq̃ psequebat.ꝛ intra. ia sedebat uncto. de quib' subdit.

Cor eoꝝ longe fecisti a disciplina; sicut̃ disciplinę custodiã nosse nt.ꝛ nequaquam
redemptoris sui pcepta contemnerent. Neque omps dr̃ cor hominis a disci
plina longe fecit.ꝛ sed sponte delapsũ ibi manere ubi ceciderit iudicando pmittit;

Propterea non exaltabuntur., Exaltarentur quippe.ꝛ si mentẽ

adspem patrie celestis erigerent. Cor itaq; qđsine disciplina ē excabrari
nonpualet. quia humana mens sicut male eleuatte minsimis premitur.
sic bene pressa insublimibus leuatur.

Predam pollicet̄ur socis. & oculisiliorę eius deficient. Iste princeps puerorū
socios habet apostatas angelos. quicū eo de celestis patrie sede ceciderunt.
filiosuero pueros homines habent. quide eius prauapsuasione inmalitie
operatione generantur. Iste itaq; auctor erroris pdationis pollicetur. quaāma
lignis spiritib; prauorū pmittit animas minime rapiendas. Et oculi filiorum eius
deficient. Quantum intentiones hominum adsolacia terrena speranda excitat.
hoc illos amare facit. quod diu sine re nonpossunt.

Posunt me quasi inpuer bū uulgi. & exemplū sinū coram eis. Hoc beatus iob
dicat esse. Dicat exuocib; electorum omnium. Omnis quippe qui flagello pcutitur.
quasi inpuer bū uulgi ponitur. Quantulus quisq; dum cuiq; tā maledictionem sumit
quem percussum temporaliter uidet. Et anque poenam
suo optat aduersario. quam euenisse conspicit. iusto.

Caligauit admdignationem oculus mis. Admdignationem oculus caligat. quando
ipsi quoq; qui mentis lumen ueritatis habent secretum di penetrare nequeunt.
cū prenalere pueri contra bonorum innocentiā pmittuntur.

Et membra mea quasi umbram sunt redacta. Membrorum quippe nomine.
teneritudo exprimitur infirmorū. Quidam puerorū pspicuum. florere.
iustosq; cruciari. ad hoc sepe puenunt. ut se bona uel inchoasse penitear.
Hoc autem quod ait admdignationem caligauit oculus mis. uerbis planioribus aperitur;

Stupebunt iusti suphoc. & innocens contra hypocritam suscitabitur. Hoc loco
innocens. nec dū pfectus iustus accipit. sed qui nocere alius nouit; Succenditur uero contra hypocritam innocens. Dū glorie simulatoris inuidet.

maledicere appetit. ex illius similitudine.

etiam quinulli noceresola; Siue innocens. Idest quilibet inhonoꝑfectus contra
hypocritam suscitat. Quando hunc & florere conspicit. & tamen cum suo cum flore
contemnit. Dequo subungitur,

Et tenebit iustus uiã suam. Considerato quippe hypocrite iustus uiã suam tenet. qua
dum illum expressa puersa uoluntate optinere easque mundi sunt intuetur. Ipse
ad amorem celestium robustus roborat,

Et mundus manib; addet fortitudinẽ. Qua conspiciens puersas optinere terreni
gloriam. bona sua opera prouehit ad perfectionem. Sed nunc uerba exhor.
tationis scī Iob prosequi cum subungit;

Igitur uos omnes conuertimini & uenite. Duob; modis electi mutantur. scilicet
ut conuertantur & uiuant. Conuertantur fide. & uiuant. & opere. Et certe
conuertantur deserendo mala. & uiuant faciendo bona; mirandum
uero quod subditur.,

Et non inuenã inuobis ullũ sapientem., Recte beatus Iob conuersionẽ auditorũ
desiderans. exoptat ne inter ullũ sapientem inueniat., Ac si dicat est; stulti
ee apud uos metipsos discute. ut inchoẽ uere sapientes esse ualeatis.,

Dies mei transierunt; scã (electo;) cogitationes. p diurna & nocturna tẽpora uite (sue) spatia cõsiderans
sine. quasi enim lucem ortum extranquillitate pacis. & nox ex dolore ꝑpetuitatis.,
Cogitationes mee. dissipate sunt. torquentes cor meum. quasdam bonis mentibus
temporalis felicitas transit. etiam cura est terrene dispensationis subtra
hitur. que. eas incognitis tumbus torquere uidebatur.,

Noctem uertunt (runt) in diem. Dissipate enim nocturne cogitationes noctem
in diem uertunt. quia non nunquã iustis placet ex aduersitate malapposi.
quã ex prosperitate terrene dispensationis cura fatigari; unde sequitur.,

Et rursum post tenebras spero lucem; Lux enim post tenebras speratur. quia

post nocte ung̃ presentis ꝙ eternū lumen recupit. ⁊ tra luc puersitas atq; pspernas.
aeternit. ut sibi succedere uicissi nondesinant; undefit ut & in luce nox visu spectione
sit. & in nocte lux mp̃sumptione. ⁊ sicut scriptū ē; in die malorū nesimmemor sis bonorum.
Unde debemus ob afflictionē sentiens. & ad huc differri iustoꝝ retributionē sciens. ⁊ apte subungit;
Si sustinuero infernus domus mea ē. ⁊ in tenebris stravi lectū meū. Priores & remissi &
sustinere aduersa poterunt. ⁊ & tamen corporib; educti ab infernis locis liberari non po
terant. Tunc autē homo sibi lectum in tenebris stravit. ⁊ quando lucē iustus ꝓsuasori
callido consentiendo deseruit; Sed iustus quasi in tenebris lectū stravisse est. ⁊ in infernos ibi
requiē preparasse; Sed illud ibi non undendo sic tiem creatoris beatus iob tenebras uocat;
Putredini dixi pater meus es; ⁊ Hoc ideo dicit quia quia; omnis homo aborigine ī uitiata descendit, unde
Matri mee & sorori mee uermib; ⁊ Quia unde lice & ab ipsa putredine. & cum Laudatur;
ipsa mihunc mundum uenimus. At spiritalis mater natura. & consuetudo soror uocat;
Quia unde lice. mater & soror uermes sunt. ⁊ quia ex natura corruptibili & natura
puersa gignuntur, ut quasi uermib; sic inquieus cogitationib; immunde fatigemur.
Ubi est nunc prestolatio mea. ⁊ Que rēpouit prestolatio iustoꝝ. nisi iustus & iusti
ficans dns. ⁊ Nonait ubi est ergo spes prestolatio mea. ⁊ sed ait ubiē ergo nunc, Du ergo. Ad dit
nunc. ⁊ ostendit quasi quando; uenturum erat. ut mire cuius desiderabat.
Et patientiā meā quis considerat. ⁊ & quidem nondeest qui patientiā consideret. sed cū
cuius non exaudit. quasi minus considerare dicitur dns. ⁊ qua quod disponenti
breue est. longum est amandi.
In profundissimū infernū descendent omā ossa mea; Quod autē ait non in profundū
sed in profundissimū infernū. ⁊ ostendit quasi quanti ad celsitudinem celi aer iste
caligosus infernus est. ⁊ & quanti ad eiusdem aeris altitudinē terra que infernus
est uel iacet. intellegi & profundus, ifernū potest. ⁊ Quanti uero ad eiusdem terre altitudinē
illa loca inferni que superiora sunt aliis receptaculis inferni. Hoc loco non in con

gruę infernu profundissimi appellatione signatur; Sed cū sola anima descen
sura esse ad inferni loca. cur aut illuc oīa ossa sua descendere: ut quisq; se ibi uon-
uerit ubi pondus suę remunerationis uel legit: Qua ubi quis est. ubi seruare
posse & quod receperit; uel certe infernū omnia descendent. quia ibi quisq; eorum
retributionis suę ex omnibus muenit; unde sequitur:,

Putas ne satis erit ibi requiescendi: ut qui ub; uerbis innotescit quid desiderat. ut
& tamen adhuc rē sē desiscipienda requię dubiū designat. Nec uis scī opera
tot flagella secuta sunt. post flagella temporalia. etiam mansiones eterna sequę

INCIPIT LIBER · XLIII.

(remuę.)

Respondens autē baldad suites dicit, Usq; ad quem finem uerba iactabis. ut intellegere
te prius. & sic loquamur:, Omis hereticis scīa ecclam in quibusdam incognita
superbire putant. quedam uero nec uidere. ut suspicantur:,

Quare reputati sumus ut iumenta: & sordimus coram uobis: Arbitrantur enī se despici. qui
boni ex mites dispicere consueuerunt; ex qua despectus sui suspitione ad dedignationē psiliunt;

Quid prodis anima tua infirmo tuo. Hereticis unde uiuere: (undesubdatur;
ecclę uita creditur. unde eam ex contrario inferiore conspiciunt:,

Nimquid proīe derelinquetur terra. Ac si dicere &; Si hoc est uerum quod dicimus.
omnis ado terra derelicta est. quamuis nos post multitudinem tenemus:,

Et transferentur rupes de loco suo; cum sci ecclā peruersos quosque predicatores
intra sinum recte fidei colligere studeat: quod aliud quam de loco suo propria rupes mouet:
ut uitra eam recte sementes humiliter iaceant.

Non ne lux impii extinguetur: nec splendebit flamma ignis eius. Quod si dici de
impio recte potuit. contra sem tamen uirū in flagello constitutū dici non debuit.
Sed lux impii extinguetur. qui a figuraliter ante presentis pspera. cū ipsa eius
uita terminatur; undesubdatur; nec splendebit flāma ignis eius. Idest decor.

uel potestas exterior. / que de interno eius ardore procedit. Quae tunc non splen
debit. / cum inde extinctus omnis eius exterior decor subtrahitur.

Lux obtenebrescit in tabernaculo eius. / Qua in delicto meritis conscientia qui male
habitat. Lux est gaudium quod temporalibus rebus fuerat. deficit.

Et lucerna que sup eum est extinguetur; lucerna lumen intesta e. / lumen uero potestate
gaudii interne. Lucerna uero impius extinget. / quia cum eis gaudium deficit qd eis foris
inhac uita possedit.

Arctabuntur gressus uirtutis eius. / Hoc est uires malitie eius. quas nunc impius
tacitus exhibet. / postmodum pena constringet.

Et proiciet eum consilium suum; cum inde ex ultorum iniquorumque uenerit. /
unusquisque impius suo consilio precipitatur.

Immisit enim in rete pedes suos. / & in maculis eius ambulat. qui pedes in rete
mittit. non cum uoluerit ei cit. sic qui in peccatis esse dicit. non mox ut uoluerit surgit;

Et in maculis eius ambulat. Gressus suos ambulando implicat. / quia cum ex pe
ccatis in pinitur. / tunc uera citer conspicit quam duris nexibus teneatur.

Tenebitur plantas illius laqueo. / Qua in delicto stringitur. sine fine in peccato.

Et exardescet contra eum sitis; antiquus hostis cum in peccato unta in laqueat, sitit in morte
peccatoris bibat; sue mens animo contra eius sitis exardescit. / quisque agere et querere
cesserit. eo adbibendula mala uehementer accendit; impio quippe situr te. / huius mundi bona
Abscondita est in terra pedica eius; pedica in terra abscondit. cui culpa concupiscere;
subterrenis cum odis occultatur. & decepula illius super semitam ponitur. / quando
in actione huius mundi quam mens appetit peccati laqueus paratur. sic quippe
decepula ponitur. in qui escа ostenditur. ne quisquam ipsa transeunte uideat;
Dum enim a concupiscente lucrum appetitur. / quasi pedem mentis ad pre
hendit decepula que non uidetur;

Vnctiq; terrebunt eū formudines; puersos ergo eppe horales
ctra omīs eē uitā, que numerū formudines quidmen; actione fatuor submsert culturq;
Et uiolent pedes eius. Inuolunt itaq; ne rectam exire ualeant actionem,
5. Attenuatur fame robor eius., Robor autē hominis est. animi rationalis, que in
pugnantib; uitiis resistere perfectionem ualet. Huius ergo uiq; robor fame
attenuatur, quia eius anima nulla internicib refectione pascitur.,
Et media uiadit costas illius., Coste unus cuiusq; sunt sensus animi, quia uerus
cogitationes munuunt., Inedia igitur uiadit costas, quando omnis spiritalis refec
tione subtracta. sensus uitiis deficiunt. & egregationes suas regere et uiuere non possiunt.
6. Deuor& pulcritudinē cutis eius, & consumat brachia illius primogenita mors;
Siautē peccatum mors, non incongrue primogenita mors superbia uitellegitur;
pulcritudo cutis. gloria temporalis. Brachiorum nomine; opera designantur,
Quia unique gloriam & operationem superbia supplantat.,
Euellatur de tabernaculo suo fiducia eius. & calcet super eū quasi rex uiuentis.
iste uiuentis. hoc est diabolus. uidie extra quasi rex supimpiū calcat,
qua quem prius blandis psuasionib; decipit. ad extremū uiolentis ausibus.
ad supplicium rapit; unde non immerito de tabernaculo suo fiducia eius
euellitur, quando peruersus quisque. qui multa sibi ad uotum inhac uita
parauerat, repentina morte dissipatur.,
Habitauit in tabernaculo eius socii illius qui non est, Id est immunis eius apostate
angeli p cogitationes nequissimas eius indelicet & socii quidem recto iā non est qua
si iuma essentia iā recessit. Et hoc cotidie ex crescente defectu. quasi achomine uenie
Aspergatur in tabernaculo eius sulphur., Quid aliud sulphur quam fomentum ignis,
Quocirca men sic ignem nutrit. ut feturem grauissimum exalet; In sulphure
ergo. peccatū carnis accipimus, quod dum per uersis cogitationibus quasi quibdā

foetoribus mentem replet. eterna incendia pparat;

Deorsum radices eius siccentur. sursum autem ecteretur messis eius; Qua omnis iniquis
prius incogitationib; arescit. & postea abominationib; deficit. Recte dero dicitur deorsu
radices eius siccentur. Siue quia hic in radice bone operis sterilis pfistit. ph̄anc uitā ad nulla
pximā fructu messis uocatur. Denio quoque uiquo sic loquitur. in specialit̄ altiori addit
bolum capitū omniū iniquorum eius uerba uertuntur;

Memoria eius pereat de terra. & nō in cele bretur nomen eius in plecteis. Ppter hoc est. ita q;
ut a uita xp̄s quiesc omniū iniquorū capitū. cuius laude terrene potestatis amittat.
tromne gaudiū nomen suppdat. qđ longe lateq; in breui tēporis pspectate diffudert;

Expelle eum de luce in tenebras. De luce in tenebras ducet. Cum de honore uite p̄sentis. ad supplicia eterna
et de orbe trāsferet eum. de orbe etiam sferar. cum supernio apparente damnat;
iudice de hoc mundo tollitur. in quo peruerse gloriatur;

Non erit semen eius neq; pgenies eius in populo suo. nec ulle reliquie in regionib; suis.
Cū ergo iniquitas a uita xp̄i cū iudicij statu terminatur. pgenies in populo suo non relin
quitur. qua ipse & eius populus cū eo ad supplicia pariter urgentur. Et quia de eius puersa
psuasione impraui actib; nati sunt. in maduerunt ibi cū eo uitertia cū ipso capite ferient;

Indieb; eius stupebunt nouissimi. & pr̄mos inuasit horror. Qua tu delice & tanta
signa tue monstratiue & crudelia ac dira facturus es. ut ad stuporem perducat
quos infinem uiuendi inuenerit. Et priores patres enoch scilicet & helia cū quin
eius expugnatione seruati sunt. carnalis mortis dolore trans figat;

Hec sunt tabernacula iniqui. & iste locus eius qui ignorat dm̄. hic scilicet indicat.
qua is qui nunc dm̄ ignorando extollitur. tunc ad propria tabernacula puenit.
quando eum sola iniquitas in supplicia demergit;

Respondens iob dicit. Usquequo affligitis animā meā. & atteritis me sermonibus.
Atteruntur aut̄ boni sermonibus iniquorum. quando c̄ tales illi uiros.

tumerit. qui aut inperuersa fide. aut inprauis actibus iacent.,

Ende cies confudi[tas] me; Numeratis in ab; locutionū amicorū iob quinquies locutos
eos ee cognoscamus. sed propter hoc quod ab eis quinquies increpationes audierat.
quorū increpationib; quinquies ipse respondit. decies se plubet ee confusum.,

Et non erubescatis opprimentes me. Plerūq; tales sunt aduersarii sce ecte. quippe
tranditi malis nec timore dni nec hominum pudore refrenantur; Quibus pbemi-
ob dicitur. & non erubescatis opprimentes me. Qua parum fuit mala uidisse.
sed penes est mala appetita non erubescere.,

Nempe & si ignorauī. mecum est ignorantia mea. Ac si aperte. de hereticis dicatur;
Omnis ura scientia uobiscū non est. qua contra uos est. dum stulta elatione uos ergi
gitis; Mea uero ignorantia mecum est. qua pme est. Dum per scrutari deo quo
aliquid superbe non audeo. et in ueritate me humiliter seruo;

Arguos contra me erigimini. Id est. uos ipsos recte arguendo super relinquitis. & me districtis
sententiis increpatis; qui enim se ipsū non iudicat. quid maiore rectū iudicē ignorat;

Et arguitis me obpropriis meis. qua u quicquam iustum ante flagella nouerant.
iniustum esse. ex ipsa sua percussione. iudicabant.,

Saltem nunc intellegite. quia dns non eque iudicio afflixerit me.; Qd enim dicit dns
quia frustra beatū iob afflixerit. hoc rursū beatus iob asserit. quia non eque iudi
cio adhuc sit afflictus; in quo tra precedunt. quia sententia auctoris sin in nullo discre
pauit. Uera igitur iob dicit. dum untam cū flagello pensant. Et dns iusto iudicio
eū adflixit. quia nonnulla illi crimina extinguere. sed merita ex flagello augere;

Et flagellis suis contrerit me; aliud quippe flagellis pcutim est. aliud cruciatus
enim non flagellis solū modo ferimur. sed etiam angimur. cum tribulationū
uerbera sine ulla consolatione circūdamur.,

Ecce clamabo uim patiens. nec audiar. & non est qui iudicet.; Omps dns dissimulat

exaudire dolentium uocē. ut eoz una purgeat̄ ꝓpoenā; sed hoc nonnulli ignorant;
Exquorum ꝑsona nunc dicitur. uociferabor & non ē qui iudicet; Non est enī qui
iudicet dicitur. quando iudicare dissimulat ipse qui ex uerberū oppressione subiungit;
Semitā meā. hoc ē transire adsecurtatē cupiens euadere flagella nō ponit; cirtū sepsit
& transire non possum.
Et in calle meo tenebras posuit; circū septam uerberibus semitā uidit. cumtran
sire adcupiditatem cupiens euadescere flagella non ponit. Qua aſſuero in calle
cordis ignorantię tenebras inuenit. quicunq; flagellarentur penetrare no npotuit.
Spoliauit me gloriamea. & abstulit coronā de peccameo; qd hęc, beatorum
maſſluctione positę ꝑsonę conuenit. dubium non est. ideo ꝑsensus mistī
cos muestigandū spiritaliter; spoliauit me inquit gloriamea. Gloria quippe
immus cuiusq; iustitia est; Sicut enim uestimentū tegit a frigore. ita iustitia
munit a morte. Qua uero afflictionis suę tempore hoc uestimentū sci ecti
membris infirmantib; amittit. dicatur recte. spoliauit me gloriamea. id ē.
iustitia ab infirmis ablata est. quę id arco tollipotuit. qua more uestimenta
ęterni non adhesit. Et abstulit coronā de capite meo. Qua enim multi ad
uersitatib; pressi minime in certamine ꝑdurant. mens sci ecti coronā decapi
te amittit; corona quippe in capite est. supna remuneratio in mente.
Destruxit me undiq; & pereo; quasi undiq; enim sci ecti destruitur. quando infirmis
membris deperit. quando corona de capite abstrahitur. id est quando premia
ęterna a prę positis negleguntur.
Et quasi auulsę arbori abstulit spem meam. quasi ieiunio exuento ꝑdidit, qui
prauorū minis ac ꝑsecutionib; deiectus. ęterna quę sperabat prę mia reliquit.
Iratus ē contra me furor eius & sic me habuit quasi hostē suū. cū ergo iuxta uir
tutē nrę patientię flagella transierint. ualde metuendum est. ne peccatis mis

exigentibus nonquasi filiu apatre. sedquasi hostes adnō ferriamur.

§. Sigrul ueneruntlatronesei⁹ &fecerunt sibi mamper me. Latrones aut⁊ eius id est maligni spūs uīa sibi mafflictorū cordib; faciunt. quando inter aduersa que exterius neglegunt. cogitationes pravas interius immittunt. dequib; & obsederunt ingiro tabernaculū meum. Ingiro enim taberna (subditur culū obsident. quando exomni latere sūs temptationib; me mē ⟨engent;⟩ Que tamen uerba & ipsi iob. congruunt. quidū mala que pulit. ante oculos congessit. Nonquasi corrigendū filium. sedquasi hostem percussū eē iudicaut. Malignus autem spūs ideo latrones di dicuntur. quia ex ipsis fit quod inferre mala iniuste desiderant. exdō qđ desiderata iuste consummant. Nunc apersona dnī dicitur.

Fratres meos longefecit ame. & notumei quasi alienu recesserunt ame. Dereliquerunt me ppinqui mei. & quime nouerunt oblitisunt mei. Abeo quippe fratres longefacti sunt. & not. recesserunt. quē teneruntes legem ple tare hebrei nouerunt. & presentē mimme recognoscebant. Unde recte dicitur. Dereliquerunt me propinqui mei; iudei enim per carnē ppinq. noti plegis instructionem. quasi oblitisunt quem prophetauerunt. q. dum & incarnandum uerbis legis canerent. & tamen uerbis pfidie incarnatū negarent.

Inquilini domus mee & ancille. sicut alienū habuerunt me. inquilinu domus di. sacerdotes fuerunt. Ancille aut. leuitarū animę uitelligunt. quiuis incarnatū dnm quē dudū plegis uerba prędicerunt. cognoscere ac uenerari noluer

Et quasi peregrinus fui moculis eorum. Redemptor enim nr dum asinagoga cognitus non est. in domo sua quasi peregrinus exstitit; (peregrin⁹ & eni inoculis) dum enim iudei ei fuit q & ꝺ despiciunt carnem; sibilem. ad inuisibilē maiestatē nonperuenerunt;

Seruum meū uocaui & nonresponsit. Quem tot muneribꝫ iuducū populū pmittit

dicit · seruum meum uocaui; sed quia ille tot dñi munera ē trēpsit & ñ respondit.
Or trēpropio deprecabar illū; Ac si dicere &: Ego ille qui ante mea rna (subiungit;
tionem meā, tot precepta prophetarū or mandauerā. adeum uenies meus natus
ore eum ppio deprecabar. Bene aut ore ppio deprecabar. quia ca ne
mon strat⁹ dum mandata utq; humiliter dicit. quasi superbientem seruū
ut uulter & rogaut. Unde sequitur:, (credere expauit;
Altū meū ex horruit ira or mea. qua unde lic& sīnagoga quē uidebat hominē. dñm
Et adorabant filios ut erimei. Quid pterea dī. nisi eius auxilium debemus accapere.
In qua ante scā prēdistinatione conceptus sumus. ut ore ca pscā pducamur. Dr ergo
ut er filios adorauit. quia eos quos potenter per diuinitatem condidit. incar
natus ueniens humiliter prēdicauit; (legis per sa dñm despicerent.
Stulta quoque despiciebant me. Recte aū additur quoq;. qui a dū
eorū incredulitate & iam ppli turba secuta ē; fuerat si dixisset &; stulta
quoq; despiciebant me. pquib; sanandis stultitia pcationis adsumpsi.
Et cum abeis recessissem d& rahebant mihi; qsi accelebat adcor po
pulos ū dñs cum eis miracula demonstrare &. & qsi recalebat. cū nulla
signa ostendere &. Recalente ergo dño d& rahebant. cū miraculis
quiescentis praebere fidem nolebant. (resuenturi redemptoris
Abhominatus sunt me quondā consiliarii mei. Scribe & legis doc to
rū consiliarii fuer. qui tam dum incarnatū dñm conspicerent.
consilius sus multor abeis fide diuise r; de quorū adhuc ordine subiūgitur.
Et quē maxime diligebā auersatus ē me. Ipse enī ordo suadente p
fidia a fide ueritatis auersus ē. qui prius in pdicatione seruiens
maxime diligebatur. quē in solū ad non credendum dm. seduxq;
ad passionē illius populi turba secuta e. In qua la passione disaptā

corda turbata sunt. Vnde & adhuc subdit̃r:

Pellimeae consumptae sunt carnib; adhesit os meum Ihosse fortitudo.
In carnibus infirmitas designatur. Quia Igit̃r xp̃r & ecclia una ps̃na est: quid p̃ os nisi ip̃se dn̄s. q. quid p̃ carnem nisi discipuli designant̃r: qui passionis eius tempore infirma sap-uer̃t. Quid ergo p̃ pellem quae exterior carne man & in corpore nisi illae scae feminae figurant̃r. quae ad p̃parand̃a subsistentia dn̄o seruierunt. as Ait ergo; pellimeae consumptae sunt carnib; adhesit os meum. q. Hoc est hi qui meae fortitudini p̃pinquius inherére debuerunt. passionis meae tempore tam ore & consumpti sunt. & eae quae ad exteriora ministeria posui. In passione mea sine formidine inherére mihi fideliter Inuẽni.

Vnde sequit̃r. Et derelicta sunt tantũmodo labia circa dentes meos. quid p̃ labia. nisi locutio. q. quid p̃ dentes nisi apti. qui ad huc statim post passionẽ confabulati sunt de dn̄o nouerunt. sed p̃dicare iam eum aut mordére infidelium uitia formidabant. as Hic ad ppm̃ uerba scs̃ redeuertit̃r dic̃s.

Miserem̃i mei miserem̃i mei saltem uos amici mei. quia dn̄s tetigit me. Hoc ppr̃ium habere solent mens priorũ. quod cum inusta aduersariis patit̃r. ñ tam ad iram quam ad p̃ces mouent̃r. Et cce eos aquib; iam afflig̃itur. Amicos sibi cc̃a & iam in hoc nolentes amici sunt. quia si qua bonorũ delicta eius p̃secutionib; etiam nescientes purgant. Ait ei. quia manus dn̄i tetigit me; sciebat quippe uir scs̃. quia p hoc ipsum q̃d puer sua uoluntate contra se sẽtiam egerat. potestatẽ mon

aſem & ipſo · ſed adō habebit ·

Quare ꝓſequimur me ſicut dſ. Ac ſi dicere &; ita me ex infirmitatib; meis affligas. ꝓ
ac ſi ipſi more di de infirmitate nihil habeam ſ., ꝓ carnibus quaerit;
Et carnib; meis ſatiamur; Cū mens ꝓ rimo ꝙ poenas eſurit ꝓ ſatiari ꝓcul dubio alienſ
Quis mihi tribuat inſcribantur ſermones mei. q quis mihi de & inſcarient q in libro ſtilo
ferreo & plūbi lāmina ꝙ certe ſculpantur inſilice. ad In plūbo qđ ſcribitur. ipſa metalli
mollitie citius deletur. q Inſilice uero tardius quidē ualent litteꝛe exprimi ꝓ ſed difficilius
deleri · ꝓ plūbi ergo lā mina · iuclea exprimitur · que ꝑceptadi & ſine labore ꝓcepit ·
& cū celeritate ꝓdidit · q ꝓ ſilice uero germinat ſ figuratur · ꝓ qua uerba ſacri eloqui ꝓ
uix cuſtodienda ſuſceperat · ſed fortiter ſuſcepta ſeruauit ·, Per ſtilū uero ferreū ·
fortis diſciplina deſignatur · Que beatum ob uerba ſcē ecl̄e congruunt · ꝓ que duo ſacri
eloquii teſtimonia cuſtodiens · quaſi ſecundo ſermones ſuos ſcribi exoptat dicens · ·
Quis mihi tribuat ut ſcribantur ſermones mei · q ꝙ q: for ſan ſententia modo oppon
dus quandoq; gravib; modo autē duriſ cordibus loq̄ntur. ſtilo ferreo in plūbi
lam mina uel certe inſilice ſcribi queꝛit.

Scio enim quod redemptor meus uiuit · Ac ſi aperte dicat; Infideliſ quiſq; cruci
fixū mortuū nouerit redemptorē · ꝓ ego illū uiuere poſt mortē certa fide credo;
Et in nouiſſimo die de terra ſurrecturus ſū · ꝓ Qua uidelicet reſurrectionē quā in ſe
oſtendit · in nobiſ etiā quandoq; factur uſ ē; Cui enim capiti gloriā ſecuti ꝙ & membra;
Et rurſū circūdabor pelle mea; Du pelliſ dicitur · ꝓ omnis dubitatio uere reſurrectionis
auferatur; in illa ergo reſurrectionis ſtra · & erit corpus mm ſubtile per effectū
ſpiritalis potentie · ꝓ ſed palpabile ꝓ ueritatem nature ·

Et in carne mea videbo dm; ecce reſurrectionem · ecce pellem · ecce carnem apti
us oculis fatetur; Quid ergo remanet; q unde mens mea poſſit dubitare · ꝙ ·
Quē viſurus ſū ego & oculi mei conſpecturi ſunt · ꝓ & non alius · Nos ergo beati ob ·

fidē sequentes. & redemptoris nr̄i post resurrectionē corpus palpabile credentes.
fatemur carnē nr̄am post resurrectionē futurā eandem & diuersam eandem
p naturam diuersam. per gloriam, itaque erit subtilis. qua incorruptibilis erit.
palpabilis qua non amittit essentiam ueracis nature.

Reposita est hec spes mea in sinu meo. In sinu suo spem repositam tenuit. quaquerā
certitudinem de spe resurrectionis presumit.

Quare ergo nunc dicitis. p̄sequamur eū. & practicē uerba inueniemus contra eum.
Peruersi quilibet quia malo studio bene placita audiunt. & in lingua iusti accusationis
aditū inuenire appetunt. quid aliud quā contra eū uerba practicē querunt. ex quo
quendi originē sumant. & ramos prauę locutionis in accusationē dilatent. sed uersi
cū apra uisa alia sustinet. nī contra eos sed pilli dolet. & malarū q̄ fugiant ostendit dicens.

Fugite ergo a facie gladii. Qua utiq; iniquitatū gladius est. & sectore eē iudicii. facie
ergo gladii fugere est. anim aduersionis districte sententiā prius apparere placare.
Utinam memq; terror iudicis. nos nisi ante iudicium posset. modo enim non cernit.
sed p̄cib; placatur. cui autē intremendo examine sedenti. & iudicanti non potest.

INCIPIT LIBER · XV·

Respondens sophar naamathes dixit. Idcirco cogitationes mee fuge dant sibi.
& mens in diuersa rapitur. quod hec mala poenarū innocenter asserit sustinere.
Sophar naamathes sci dedit ob terrorē uenturi iudicii audiens. primus adiungit dicens.
Idcirco cogitationes mee. & cet. Ac si apertius uocib; dicat. qua extremi iudicii terrorē
consi dero. idcirco cogitationum tumultibus in amore confundor. Mens autē uidi
uersa rapitur. quando mala que egit. modo bona que agere neglexit sollicita pauor reprehendit.

Doctrinā quam me arguis audiā. & spūs intellegentie mee respondebit mihi. Ac si apte
dicat. tua quidē uerba audio. sed an recte placuerint. spū mee intellegentie discerno.

Hoc scio a principio ex quo positus ē homo sup terrā. q̄t lauis impiorū breuis sit. Hec

nonrecte adbeatū iob. / sed adimpios recte dicuntur. Etenim quapresentem
uitā diligunt. / inea elati paperte laudē querunt. Quā laudem rē longā exesti
mant cū adsequuntur. / sed breuē fuisse intellegunt cū amittunt; undesequitur
Et gaudiū hȳpocrite adinstar puncti; Sicut enim stulus inpunctu cūponitur leua
tur. / sic hȳpocrita presentis uite gaudia cū tangit amittit; Dequosequitur;
Si ascenderit usq; adcelū superbia eius & caput eius nubes tetigerit. / quasi sterquili
nium infine pdetur. Superbia hȳpocrite usq; adcelū ascendere dicitur. / quando
eius elatio celestem agere uitā uidetur. Cuiusetiam caput quasi nubes tangit. /
quando principale intellectus illius scōrum coequari meritis creditur. Quasi
sterquilinium autem infine pdetur. / qua in morte cū actor menta ducitur.
stercorib. uitiorum plenus. amalignis spiritibus conculcatur.,
Et quem uiderunt dicent; ubi est. / quenim elatum hunc uiderunt. de ex
tincto dicent ubi est. / quaneq; huc ubi elatus fuerat. neq; ingeternitatis requie
inqua rē putabatur apare; decetius uite breuitate subtungitur.,
Velut somnium auolauit non inuenietur. Recte uita hȳpocrite somno cōpa
ratur. / qua abeo omnis laus & gloria quasi dum tenetur amittitur.,
Transiit uelut ysio nocturna. / quahoc quoelse hȳpocrita admomentum in
ysione nocturna diuitem humanis estimationibus uidet. / De estimatione est
fantasmatis. non desoliditate ueritatis;
Oculus quieum uiderat non uidebit. / Qua utiq; subtractus inmorte stultis fanta
tomibus suis abscondetur. / qui eum consueuerant ammirando conspicere.,
Neq; ultra intuebitur eum locus eius; locus hȳpocrite. / cor adolentium est; ibi
uero requiescit. / ubi fauores inuenerit., quorum lingua hunc adhuc eum
fauoribus consequuntur; Dequibus subditur.,
Filii eius atterentur egestate. / Qua inde lice & huqui hȳpocrisin ex eius imitatione

nascuntur. ¶ dū uermes soliditatem nonsentiunt. incordis egestate deficiunt;

Et manus illius reddent ei dolorē suū. ¶ hoc ē dānationē iustā. ex mica quā recipit operatore.

Ossa eius implebuntur uitiis adolescentię eius. ¶ Quauis; in eo durę consuetudinis

aurae sumptę sunt pessimę inchoationis.,

Et cum eo impuluere dormient., Cum eo enim impuluere ossa uel ad pulueremvigia dormire ē usq;

ad pulueremei nondeserere. ¶ id est ad mortē ab inquietate minime quiescere;

Cum enim dulce fuerit more eius malū. ¶ abscondit illud sub lingua sua; more hypocritę.

malum dulce abscondatur. ¶ quando aspera mala quę latet immentę. subtegmine

blandę locutionis operiuntur.,

Parcet illi & non derelinquet illud. ¶ & celabit in gutture suo., Malo enim parcit qđ di

ligit. ¶ qua non hoc in semetipso poenitendo prosequitur., Unde additur. ¶ & non derelinquet

illud; Sienum uelle & recipere. ¶ non reparcet &., Sed hoc celat in gutture. ¶ quando sic

seruat cogitatione. ut numquam proferat in uoce.;

Panis eius in utero eius uertetur in fel aspidū intrinsecus. ¶ id est satietas transitoriae

delectationis. in retributionis fine ad amaritudinē uertitur. Tunc & enim inqui

nident qđ antiqui serpentis ueneno infecti sunt. ¶ Dū flammis ubertib; tracta

cū eodem suo psuasore cruciantur; Siue panis illius in utero eius in fel aspidū uertit. &

quia dū de sacrę legis scientia gloriatur. ¶ in ypocrisi conuertit in fel. siue in uenenū pocali.

Diuitias quas deuorauit euomet. ¶ & de uentre illius extrahet deus. Diuitias igitur

sacrelegis quas legendo deuorauit obluiscendo euomet. ¶ Easque de uentre

illius de extrahit. ¶ quia hoc qđ seruare nolunt. iusto iudicio de memoria eius euellit;

Caput aspidum suget. ¶ & occidet eū lingua uiperę: Aspis paruus ē serpens. ¶ uipera

uero plurioris ē corporis.. Et aspides oua gignunt. atq; ex ouis eorū filii pereant. ¶

Uipere aut ē cum conceperint filii earū in uentre seuiunt. ¶ quiruptis lateribus

matrū exeant uentrib; pcedunt; unde & uipera. eo qđ uiparit nomen

Cc̃ipit natꝰ: aspidum sit gst.ꝛ qua intimi suggestionis occultꝫ paruum prius
mcorde nascitur.ꝛ sed occidit eum lingua uiperꝫ.ꝛ qua post modum capta
mens uenenо uoluptꝫ temptationis necatur.,

Nonnudens riuulos fluminis torrentis melliꝭ & butyri; Riuuli sunt fluminis
dona scī spūs. ut est. fides. spes. caritas.ꝛ & cetera., Sed qua hypocrita nec dn̄m
nec pximū diligit.ꝛ riuulos fluminis non udꝫ., Riuulos fluminis uidisseꝫ.ꝛ
si apresentis uitꝫ gloria oculos claudereꝫ.ꝛ eosq; ad celestis patriꝫ amorē aperireꝫ.ꝛ
Cū autem nos scīs spūs gratia infundit.ꝛ melle nos pariter & butyro replꝫ;
Mel autē exaruit:ꝛ butyrum ex carne ē. Dnis ergo nr̄ butyro & melle saturat.ꝛ
qua spūs cpi mentē quā repleuerit. & diuinitatis ei? dulcedine? & incarnationis fide
uꝫ que fecit omnia.ꝛ nec tamen consumꝫitur. Hypocrita enim psolutꝫ lętificat,
tormentis ꝙ qui huic mundi seruiunt desideriis.ꝛ & flammis tradituꝫ ultri
cibus.ꝛ & semp̄ moritur qua semper in morte seruatur.,

Iuxta malitiam adinuentionum suarum.ꝛ sic sustinebit., Quāuis enim damna
tōrū omniū sit dolor infinitus.ꝛ grauiora tamen tormenta recipient.ꝛ
qua multas inquitatis exitus desideriis inuenerunt.,

Quō confringens nudauit domum pauperis.ꝛ rapuit & non edificauit eā;
Domū pauperis confringit & nudat.ꝛ quā ūq; ꝓpotentia cōtriuit. expoliatq;
quoq; per auaritiam non erubescit., Rapit eam & non edificat; ac sicut
qui hanc edificare debuit.ꝛ insuper rapuit;

Non est saturatus uenter eius; uenter quippe iniqui auaritia est.ꝛ qua ipsa
colligitur quicquid puerso desiderio glutitur; liq̄t uero qua auaritia
desideratis reb; non extinguitur. sed augetur.ꝛ nam more ignis. cum ligna
quę sumit accepit excrescit.

Et cā habuerit quę concupierit.ꝛ possidere non poterit., Maioris quippe

male appetitur: q

tra eum dic' est. cū & hoc tribuitur qđ dese-le-ntur. Atq; inde repentina
ultio sequitur. quia hoc optauit quod dō irascentē concupiuit;

Nec remansit decibo eius. quia pcusso hypocrita. de cibo suo nihil remanet;
enim ipse ad eternas supplicia ducitur. a cunctis bonis que hic possederat
alienatur; unde subditur;

Propterea nihil pmanebit de bo eius. Nam qua omnia ambiens tamen
iudicem na habet. ex hac ura subtractus. ad iudicem iudex uadit;

Cum saturatus fuerit arctabitur. Qua utique dum anxiatur qualiter adquisita
custodiat. ipsa etiam eum sua satietas angustat.

Est ua abit. & omnis dolor irruet in eum. Qua uidelicet eū, que hic prius poenu
concupiscentie & post modū cura custodie. eum illic quandoq; poena ultio
nis concremat. qua a bestia aquarie trahitur ad ignem gehenne.

Vtinam impleatur uenter eius. ut emittat in eum ira furoris sui. & pluat
super illū bellum in sui. Bellum namque dō pluere est superbientia contrite
corda percutere. & mentem aridam quasi quibusdam guttis pluuie descen
dentibus iudiciorum suorum iaculis ferire.

Fugiet arma ferrea. & irruet in arcū aereū; ferro necessitas presens que
transitoria est. ere aute sententia eterna designatur; cui aute quis fugit arma
ferrea in arcus ereis sagittis inuenitur. qua mala temporalia studet cauere
sententia eterna percutitur.

Eductus & egrediens de uagina sua. Dū iniquus praua incogitatione machinatur
quasi adhuc gladius in uagina est. Dū uero malū qđ cogitauit inique perficit. de uagi
egredit̄r. Et ductus aute est. perductus est. egrediens uero pp̄riam uoluntatem.

Et fulgurans in manu machinetur sua. Quasi fulgurare iniqui est. in huius mundi honore
clarescere; gre dat splendor glorie illius eterni sub; manicipat & rectricē. & fulgurans
in manu machinetur

Vadent & uenient sup eum horribiles; iniquus enī q̄ Turtus decedentib; & succedentib:
premitur. tot malignis spiritib; eius animus quasi euntib; ac redeuntib; reuastatur
Omnes tenebre sunt absconditę inocculus eius. quia & si inse hȳpocrita mala oīa
non ostendit. tamen omnia inferre proximis appetit.,
Deuorabit eū ignis. quinon succendatur; Gehenne ignis cū sit corporeus. & inse mi
missos reprobos corporaliter excurat. nec studio humano succendatur. nec ligni nutrit̄;
sciendum enim est. quod omnes reprobi quia & ex anima simul & carne peccauerunt.
illic inanima simul & carne concremantur;
Affligetur relictus intabernaculo suo; Inqui tabernaculū caro ē. quia ipsā letus
inhabitat; sed quia eandem carnē dō prepositi. iudicante illō agitur. ut ex ea am
plius in igne crucietur; hic eā relinquere nonuult. & tamen abea abstrahuntur.,
illic eam relinquere appetit. & tamen inea ppter supplicia seruatur., Quod ergo
spse eius carnē quāsibi male amando prepositi. euadere eā intormento uelit & non
ualet. recte dicitur de eo. affligetur relictus intabernaculo suo; Decimus accu sationē sequi.
Reuelabunt celi iniquitatē eius. & terra consurget aduersus eū. utiquhic nec bonus
unquā nec malus peccat. in illo tremendo examine & iusti orū una & peccatorum
pariter accusat. Possunt autē pterrā non peccatores. sed qui terrenis actib; occupati
elemosinarū ope ad eternam uitā puenire designari; hȳpocrite autem iniquitatē
celi reuelant. & aduersus eum terra consurget. Dum & hi quiper iudicium
liberantur prauitatis illius testes existunt.,
Aperta erit germen domus illius. Tunc germen domus illius aperitur. cū omne
malū q̄d inconsitentia latebat ostenditur; unde sequitur. Detrahetur in die; furo
ris eius. Quia utiq; offensa ira uicies flāmis ultricib; tradit. & abeo conspectu separatur.,
Hec est pars hominis impii cum dō; iniquus enim. quia habere portionē suam ipsū
dnm nonquesiuit. partem suam extra dnm ignem inuenit. ut abeius face exclusus.

qua gaudere· in ipso non appetit· ⁊ ipse cruciet̃r·,

Et hereditas uerborũ illius adnõ; cũ enim districta dĩ iustitia supplicium ꝑuersis actibus· exigit· ar reprobis· mala eis usq; aduerborũ retributionem reddit·,

Ecce Beatus iob respondit· Audite queso sermones meos· ⁊ agetis pnitentiã·

Nunc sc̃s iob more sc̃e· ec̃le· cũ magna cordis humilitate· subiungit dicens· audite queso· Qui enim cũ dicit· audite· queso· addidit· q· cũ quanta humilitate· loquatur insinuat· Dũ contra sc̃e· superbientes rogat·,

Sustinete me· ⁊ ego loquar· ⁊ post meas· ille· debitur· uerba dicite·, Sc̃s iob ut sibi ⁊ suis auditoribꝫ; pfit· Dicat· audite queso· Ut autẽ ipse· qđ dicebat· exsoluat· ẽt si auditoribꝫ; pdesse· nonualeat· adiunxit· sustinete me· ut ego loquar·,

Num quid contra hominẽ· disputatio mea est· ⁊ beatus iob displicuisse· sedo inter flagella credidit· Idcirco animi mei· tristitiã· uocauit· non debebat contristari· Sic̃s iob dicit· sue· merito contra hominẽ disputare· neq; aquã contristari debuisse·, Sed quo ꝑflagella pntia· anceps factus de ame· acta uita fuerat· in flagello tristitiã ure· requirebat; Unde subdit·

Adtendite me· ⁊ obstupescite· Id ẽ· considerate que· ego· et· admiramini in hac ꝑcussione ꝑsecutione

Et supponite· digitũ ori uro· Ac si dicat· Scientes bona que· ego ⁊ con quã pater· sideramtes mala que· pator· uos me· ipsos· aueborũ etiam culpa compescite· in meis ꝑcussionib; ure· damna formidate· Et ego quando recorda tus fuero ꝑmesco· ⁊ concutit carnem meã tremor· Constat· nunc· qđ hoc pnitentiã· dicatur· Ac si apte· diceretur· Sime· aliquid hipocrisis memini ero habuisse· impoenitentie· fletu contremesco·, Carnẽ uero sua si recordatus fuero ꝑ phibe· tremore· concutio· Id est infirmitatẽ operis ultra ois pauore· fatigari· Sed sc̃s uir contra sophar dicta· inquibus beatus iob poenitentiam momordit· subiungit dicens·,

manu ꝑ ruchne

Quare ergo impii uiuunt. sublevatisunt confortatuq; diuitiis. Nisienim eos
diuina patientia toleraret. nequaquā diu uitam in peccatis ducerent; suble
uantur namque diuitiis. cum esse potentes incipiant. Confirmantur uero.
Cumdiu in hac uita persistere permittantur.,

Semen eorum permanet coram eis; in argumentum magne felicitatis. cum magno
patrimonio dantur & heredes. & nec ita mors subtrahit eos. in quibus animus
exultat. De hoc eorum semine dicitur. permanet coram eis.,

Propinquorū turba & nepotum in conspectu eorū., Quidem felicitatis ē parentib;
sisse in filiis genus extinguitur. sicut parentū sterilitate extingui timebatur.,

Domus eorum securę sunt & pacate. & non est uirgadi super illos., Securę sunt.
& pacate. qua pacantes uiuunt. lugendae agunt. & gaudia non relinquunt;
Uirga eos supernę disciplinę non percutit. & tanto amplius in malo
proficiunt. quanto minus exculpa feriuntur.,

Bos eorū concepit & non abortit. abortiunt. uacca peperit. & non est priuata partu suo.
Usu garis locutionis usus ut boue masculū. & uaccā femina uocat. sed littera
turę locutio. bouem communis generis apellat; ut autem tota simul adeē
impius demonstraret. eorū greges beatus iob. asserit concepisse. & non
aborsisse. peperisse. & a foetu proprio non eē priuatos.

Egrediuntur quasi greges paruuli eorum. & infantes eorū exultant lusib; suis.
Ut sicut mater ad habendū concessa sunt. ita multa germinent ad custodiendū;
sed ne infamū lusum in domo iniquorū ulterē. crederemus. subiungens ait.
Tenent timpanū & citharam. & gaudent ad sonitum organi. Ac si patenter dicat.
Cum chū honoribus & rebus tument. subiecti inludibrib; actib; gaudent;
Ducunt in bonū dies suos. & in punctu ad infernā descendent., Ecce beatus ur
eorū gaudia narrauerat. quomodo nunc asseris q̄t in punctu ad infernā descen
dent.

nisi qđ omnis longitudo utiq; pſentis puncti ee cognoscatur. cũ fine terminatur.

Qui dixerunt dñe. recede anobis. Dicunt enim puerſi recede anobis. quidñ adſe
prẏbere adtuã recuſant. eiq; prauus acub. impugnãt. etiã ſiuerb laudare undeant.
Scientiã uiarumtuarũ nolumus. eoiuiq; ipſo quo eius ſcientiã adp̃ (Dicunt etiã;
hendere contempnunt. Aliud ẽ enim neſciſſe. aliud ſcire noluiſſe;
uiarũ autem dñi ſcientia omnium utiquę uiarum notiſſima eſt. Peruerſorum
autem uerba ſubduntur. cum dicitur.

Quis eſt omps ut ſeruiamus ei. Pleriq; enim plus appetunt homines. ſeruire
hominib; quos corporaliter uident. quã ſeruire dñe quem nonuident; eq̃ua
in dñe oculos corporis tendere nonpoſſunt. et obſequia prebere deſpiũnt.
Et quid prodeſt nobis. ſi ad nos auerimus illũ. cũ illa namq; quiq; poſtulat.
quę fortaſſe diſtribuere recuſat. ipſe quoq; uenit infaſtidio. qua nonulti
quod amatur; ſed ſe magis dñs quam ea quę concedit uult amari.
Verum tamen qua nonſunt immanuſeorũ bona ſua. conſiliũ impiorũ longe ſit
ame: Bona immanu habe. qui deſpiciendo temporalia ſubdomiñe mentis
premit; Quid ẽ. cc utẽ iniquorum conſiliũ. niſi terrenã gloriam querere.
Sed iur iuſtus eſſe. bonum incomparabiliter unde. hic ad breue tempus
ſubflagello gemere. quam ęterne ultionis ſubplicia tolerare.

Quotiens lucerna impiorũ extinguitur. Quieñ gaudere de ęterno non appe
neq; hic ubi ſolidari uult. poteſt ẽ tuto lętari. uiquotiens lucerna impiorũ extinguit.
Et ſup uenit. eis mundatio. et dolores diuide furoriſſin; Inundatio impius ſup
uenit. cũ dolorũ fluctus ex aliqua aduerſitate patiuntur. Bene aũt dicitur
et dolores diuide furoriſſin. Quieñ ęternos dolores impio pretribuentem
ſeruat. aliquando eius mentem etiã temporali dolore transuerberat. Qua
hic quoque et illic percutit. furoris ſui ſuper impium dolores diuidit.

Et rursum sicut palee ante faciem uenti. & sicut fauilla quam turbo dispergit.
Quia hic mentem desiderio peruerso solidauerant. ibi palee & fauille unde
humiliantur. quia eos ad eterna supplicia turbo rapiens asportat.

Disseruabat filius illius dolore patris. quia in carne non numquam filii etiam
ex patris peccato permutantur. Delicto autem originali peccati ex parentum nequa
ma mamma non tenentur. Et quia iniquorum oculos culpa claudit. scim
extremum poena aperit. recte sequitur.

Et cum dederit. tunc sic. Nescit enim impius malaque fecit. nisi cum pro eis de
malis punitum iam ceperit intermentis. unde sequitur.

Videbunt oculi eius interfectionem sui. & de furore omnipotentis bib. Quisi
hic ira positus culpa sua uidere uoluisset. de omnipotentis post modum furore
non biberet. Sed quia uero hic oculos a respectu criminis abscondit. illic declina
re non ualet sententiam damnationis. Decuus iniqui obdurationem sequitur.

Quidenim ad eum pertinet de domo sua post se. aut si numerus mensium eius dimidietur.
Quisquis lib. in domo sua lib. inulta passione sentiat. nequaquam curat dum
modo que cogitauerit. expleat. Sed ne iam quisquam ultra quam debet occulta
di iudicia. hoc est cur dicit mirantis caecitatem cadere rationem mentis hu
mane permiserit. discutere presumat. recte sequitur.

Numquid deum quis prius docebit scientiam. qui excelsos iudicat. Omnes enim de angelos
mentis discernens in eterna luce sine lapsu permanere constituit. alios sponte
delapsos a statu suo celsitudinis eterna damnatione perstrauit. Nobiscum igitur
iniuste nil agit. qui & subtiliorem nobis naturam uiste iudicabit.

Iste moritur robustus & sanus. diues & felix. uiscera eius plena sunt adipe &
medullis ossa illius irrigantur. alius uero moritur in amaritudine anime
sue absq; ullis opib; ; Istacum tacuit. quis omnipotentis dei secretum iudicium discutiat.

Cur hoc tacē permittat. Sed electis & reprobis utraquedem dispar est,
carnis autem in morte corruptio dispar non est. Undesequatur:,

Et tamen simul impuluere dormient & uermes operiet eos. Quid ergo uirū
sipsperitate uel aduersitate presentis scli dissimiliter admoueritq
quip corruptionē carnis similiter adterrā redeunt. Sed hoc solū cogitari debet
& sic iniqui lectula transit adpoenā. ita innocentis afflictio poena transit adlectū.

Certe noui cogitationes uras & sententias uras contra me iniquas; dicentis enim,
ubi est domus principis & ubi tabernacula impiorū. Impium enim credidit
quē a latis rebus temporaliter destructū uidebant. Sed sic uir tanto eos altacon
sideratione diiudicat. quanto interdiua que pauerat. infracta rectitudine stabat;
interrogate quē libet de uiatoribus. & hec eadem illū intellegere cognoscens.
Uiator quippe dicitur quipresentē uitā uiā sibi & nonpatriam attendit.,

Quia indiem pditionis seruatur malus. & diem furoris adducetur. Igitur quia enī
malus addiem pditionis seruatur: & addiem furoris adducitur. hoc non nisi quē
uiatur intellegitur. Quō quicor inpresentibus fiert. que iniquū sequantur
supplicia nondeprehendit.,

Quis arguet corā eo uias eius. Nunc sic iob adomniū iniquorū caput antexpm conuer
tit dicens; quisarguit corā eo uias eius. Quis enim misi cuius potestate electa hoc
enoch & helias ut eiresistere ualeant sulcaumtur. Aut autem coram; Quisquis eni
presentiae resistit. corā eo uitā eius arguet. cuius uires & despicit & contēnit; Certe
uitā arguere ē. psperitatē cursus eius eterno supplicio interueniente, sicut scriptum est.
quō dns ihs inter ficiet eum;

Et quis fecit quis reddet ei. Quis nimirū nisi dns. qui solus illo per dnm homini
que fecit reddet. Dū potestatē ei. tā ualidā paduentū suū. etna dānatione contruens.
Ipse adsepulchra duceretur; Iniquus ergo adsepulchra duceretur. quis non dequo sequit.

prauo rũ cordib; recipiet. quõ soli eũ suscipiunt. inquib; mortuꝰ adõ ammꝰ
Et in congerie mortuorũ uigilabit. Rectꝫ aũt̃ multitudo malorũ. (reperiunt.
congeries mortuorũ designatur. quia Lia, ea que ducit ad pditionẽ satanę:
Itaq; in congerie mortuorũ uigilare ẽ. in reproborũ cordib; malitię suę astutias exercere;
Dulcis fiet glareis cocyti. Sapientes huius sęcli cocy̆tum fluuium ee apud inferos.
putauerunt; sed nos cognoscam. uoce beati Iob. Cocytos greca lingua lugubris dr;
matiõ dicit. unq; quiuriliter agere renuunt;. Glareas. lapi illos fluminũ
appellare consueuimus. quos aqua defluens trahit. Qui lapides eos designant.
qui sus uoluptatib; dediti. quasi semp aflumine ad ima trahuntur. Qui sus
corde lapsib; ad lucrũ tendunt. ut in eternũ post lugeant;. Dulcis aũt ait. quia
quia ad quanta mortiorũ genera quos lib& antiquus hostis prahit. quasi tot
sue dulcedinis potus ppinat. Bene ergo dicitur. dulcis fiet glareis cocy̆ti.
quia amarus electis. & suauis est reprobis.
Et post se omnẽ hominẽ trahit. & ante se innumerabiles. Quia autẽ plus est omnẽ
hominẽ quam innumerabiles trahere. cur prius dicitur quia omnem trahit.
& post augmento innumerabiles subiciuntur. Rationẽ que exposcit. ut prius
qđ minus ẽ. & postea qđ plus est in augmento diceretur. Sed sciendũ qđ hoc loco
plus fuit innumerabiles dixisse. quã omnes;. Post se enim omnẽ hominẽ trahit. quia
quia intrib; annis & dimidio omes quos in studio uite carnalis inuenerit. iugo sue
dominationis adstringit;. Ante se autẽ innumerabiles trahit. quia paucissimos
milia & ad huc amplius anno orũ curricula quãuis carnales omes trahere non
potuit. multo tamen plures sunt in tam longo tempore hi quos ante se innume
rabiles rapit. quã omes quos intra breui tẽpore rapiendos inuenerit. Tunc mi
nus tulit. cum omes tulerit. Et tunc ãplius diripit cum corda omniũ nouissimo
Quomodo igitur consolamini me frustra. cũ responsio ura repugnare offensae uestrae.

Amica beati iob cū consolari non poterant. iniquę suis sermonib; uerbis contra
ibant. Cuiq; hunc ypocritā timpiū dicerent. phocqd ipsimenti ex tes ppetrabant
culpā augebant, p culdubio poenā. iusti uulneribus afflicti; INCIP LIB XVI
Respondens eliphaz themanites dixit. Num quid dō comparari potest homo.
etiā cūpfectę fuerit sciens ei. Incomparatione & enim dī. scientia mā ignora
ntia est. Ex dī nunq; parrumparatione sapimus. non comparatione. Qui adhuc
dī potentiam quasi defendendo subiunxit dicens.
Aut quid ei prod est si iustus fueris. aut quidei confers si immaculata fuerit
uita tua. Inomni quippe quod bene agimus. nos ipsos. non autem dm
inuocamus; Sed adhuc eliphaz adiunxit. quod nullus ignorat. dicens.
Numquid tamen te arguet. & ueniet tecum in iudicium. Quis hec uel desipi
ens sentiat quod dns exemplo nos arguat. & ex metu contra nos suū
iudicium proponat. Sed eliphaz qui ociosa intulit. stulta adnoxia prorupit dicens.
Et non propter malitiam tuam plurimam. & infinitas iniquitates tuas. Ista
sunt iam casus. culpae crescentes. Ut lingua cum nonnulli stringitur. nequa
quam ubi ceciderit iaceat. sed semper ad deteriora descendit. Iam nunc
eliphaz uerba quomodo hereticis congruant. demonstremus.
Abstulisti enim pignus fratrū tuorum. sine causa. Quasi sub hereticorum
specie. ad ecclesiam per eliphaz dicatur. abstulisti pignus fratrum tuorum.
id est ab his qui ex nobis acte uenerunt. inutiliter confessionem
erroris exegisti. siue hereticis scām eccām fratrum suorum dicunt
pignus. hoc est donasci spūs abstulisse. quia illos qui ad eam uenerunt.
Dona spiritalia suspicantur amittere.
Et nudos expoliasti uestibus; cum ex his quos hereticę docent quida adscen
dentem redeunt. prorsus doctrinę uestimenta perdidisse suspicantur.

Aquam lasso non dedisti. & esurienta subtraxisti panem. Tunc se hereticis lasso dare aquam existimant. cū quib; dum subterrena fasce laborantibus. suipoculum erroris prebent. & panem esurientib; non sub traxisse putant. quia etiam de inuisibilib; requisita. cui sup bo audacia respondent;

Infortitudine brachii tui possidebas terram. & potentissimus opanebas eam; ac sipatienter dicit; Quod in predicatione tua terram uniuersaliter occupasti. potentia fortitudinis. non ratio uertitis fuit;

Viduas dimisisti uacuas; Cuius acta ipsos errorum predicatores ratione uictos ad se suscipit. et remanere apud se plebes sine predicatoribus hereticum dent. quid aliud ad ecclesia quam uiduas uacuas relictas dolentes facere pupillorum cōminuisti; subtractis enī hereticorum magistris. eorum discipulos in suo ope infirmari suspicantur. unde lacertos pupillorum. cōminutos ab ecclesia eē conquerunt.

Propter ea. circū datus est lanceis. & conturbate formido subita. Quia ergo hereticis fidelem populum. culpa pfidie oppressum. credunt. circumdatum lanceis accusant. et quia existimant quod futura non pideat impulsione sua. hunc subita formidine conturbandum putant. Et putasti tenebras nonuisurum. & impetu aquarum inundantium. non oppressurū. Ac sipatienter dicat. Numquam te oppressurum tribulationibus existimasti. sed ad sit recta que tenes. ipse que te opprimunt tribulationum tenebre ostendunt. Quas uidelic& tribulationes eli& aquis inundantibus comparat. quia dum alie supalias inruunt. quasi unde. unde sequntur Ancoras quod dī excelsior sit celo. & super stellas rumuertices sub Alim&ur. as. & dicis. quidem nouit dī. as & quasi per caliginem. iudicat. nubes. tabulum eius. nec uīs

considerat. & circa cardines caeli perambulat. Hec
Hereici qui se solas sapientes arbitrantur. uerba contra catholicos irrisionis proferunt. atque ab eis illum non timeri suspicantur. qui quasi prorporem sen sus auctorem sinum existimant. Qua excelsior caelo ē. & sup uerti ces stellarum sublimatur. & longinquo uidere non posse. & quia quasi inter nos & illum. partes aereae. interiacent. quasi in nube latens p caligine iudicat. Et dum caeli cardines ambiendo constringit. interiora non uidet.

Sed quis dedo ista. uel insipiens suspicetur. Num quid semitam seculorum. custodire cupis. quam calcauerunt. uiri iniqui. sicut semita nri redemptoris humilitas. ha uia seculorum. superbia designatur.

Quam semitam hi uiri iniqui calcant. cum phui sunt desideria. inebriatione p ambulant. De quib; iuquis sequitur. Qui sublati sunt ante tempus suum. Omnis enim qui p semetipsum uitam diligunt. longiora sibi uite spacia proponunt. Si; ei sup ueniens sep semitam sub trahit. eorum uite spatia. nonque dsp distinauit. sed que sibi longiora quasi in cogitatione extendere consueuerant. intercidit. De quib; recte dicit

Et fluuius subuertit fundamentum eorum. id est ipse cursus mutabilis tus. statum in eis subruit. p uersa constructionis. Qui dicebant do. rece de nobis. Hec & iam beatum iob. dixisse quis ambigat. & que ineus dicta. exposuimus. replicare deuitemus.

Et quasi nihil possit facere omps. estima mr eu; quod p semetipsum iob dicitur ē. qui dest omps ut seruus mus er. hoc sibi fas dicitur. & quasi nihil possit facere omps estima mr eu.

Cum ipse ille impleat & domos eas bonis; mala que domos. dns bonis impleat & quas etiam in gratis sua dona non denegat. induruerat tunc eos supplicia pum am. quorum hic malitiam. nec dona uiderunt.

Quorum sententia longe sit a me. Sup dixit sci iob. que consiliu longe sit

Dum ergo eli fax longe fe amalec ſententia. beatus uero iob. conſilio optauit. q
conſtat quia iſte malorum uerbis. ille &iam cogitationi deſiderate ee diſſi
milis. quia ſententia more eſt. conſilium in cogitatione.,
Videbunt iuſti. et letabuntur. & innocens ſubſannabit eos. Tunc nſtruide
bunt mi quorum interitum. et letabuntur. q cũ illo extremo examine. illoc
damnationem conſpiciunt. et de ſe quod m&iam non habebunt. Nunc
aũ reptos aſpiciunt. & gemunt. tunc conſpicient. & ſubſannabunt.,
Nonne ſucciſa e erectio eoꝝ. Tunc ſuccidetur eoꝝ erectio cũ uel ap ſententia me
adimentũ. uel a conſpectu aeterni iudicis ad aeternã gehennã prahun la
Et reliquias eoꝝ ignis deuorabit; quia enĩ nec hec eis a tormẽto libera erit quã
hic mortuam relinquunt. q recte dicitur. reliquias eorũ deuorabit ignis.,
Adquiesce igitur ei. et habebo pacem. & phec habebis fructus optimos., Tunc
hereticis catholicos putant. dõ adquieſcere. ſi illos contigerit eoꝝ peruersitatib;
conſentire. Trad quiescentibus pacem p mittunt. quia contra eos qui ſibi
conſentiunt. iam iurgari deſistunt; quibus optimos fructus pollicentur. q
quia eos optima opa agere exiſtimant. quos ad ſua dogmata trahunt;
quib; &hoc congruit. quod ſequitur.,
Suſcipe exore illius legem. quia ea que ipſi facium. exore di procedere he
reticis ſuſpicantur. Ponе ſermones meos in corde tuo; & ſi dicas;
quod nunc uſque more. & in corde tenuiſti.
Si reuerſus fueris ad omnipotentẽ. aedificaberis; & ſi dicam hereticis;
quin ris dogmatib; reſiſtendo adhuc neceſſiſti. idcirco iuſtius aedificatio
ne. deſtructus es. Et longe facis & iniquitatem a tabernaculo tuo; Iniquitas
tabernaculo mentis ẽ. puersi mentio. in ſtudio cogitationis. Iniquitas aũ
tabernaculo corporis ẽ. p expletionem operis actio carnalis. Quasi ergo dicat.

quisquis addm̃ post errarum reuertatur. In cogitatione simul mun
datur & opere.

77 Dabit pterra silicẽ. & ꝑ silice torrentes aureos. Omps dr̃ adseconuer
sis. pterra dat silicem. quia ꝑ infirma actione formidinẽ tribuit. ro
bustioris; Dat etiam ꝑ silice torrentes aureos. quia probusto ope. doctrinam
multiplicat clare ꝑ dicationis. ✠ rtq; omps ẽtra hostes suos. et argentũ
coacernabitur tibi. Ac si apte dicat. Dum malignos spūs, dns ate sua uirtute
repulerit. diuini eloquii mus talentum lucidum excrescit. Tunc sup
omnipotentẽ dilectus affluet; Sup omnipotentẽ dilectus affluere ẽ. inamore
illius scripturę sacrę epulis satiari. Et eleuabis addm̃ faciem tuã; addm̃
faciẽ leuare ẽ. corda sublimia inuestigando attollere.

Rogabis eũ. et exaudiet te; Rogant quippe dnm̃. sed exaudiri ñmerentur. qui
iubenti dñi ꝓceptum contemnunt; Quã diu ergo elisa. benignũ ob ñexaudiri
credi dnt. hunc in suo opere errasse. iudicauit.

Et quotiens redditi. Quiuota uouet. sed hęc ꝓ infirmitate reddere ñ ualẽ. n
ex peccati poena agitur. ut uoluerit bonũ. id non posse subtrahi tur.

Decernis rem et eueniet tibi. Si dicta hęc elisa de bonis spiritalib; intulit. sciendum
quo dres decernitur et euenit. Cũ uirtus quę ex desiderio appetitur. largien
te dnõ. etiam effectu properatur.

Et in tua splendebit lumen; In tua quippe iusta lum̃ splendere ẽ. ꝓ mira
opa uirtutũ. signa suę carnalis aspgere. Quicũq; humiliatus fuerit.
exaltabitur in gloria. ut est. Omnis qui se exaltat humiliabitur. & qui se
humiliat exaltabit. Et qui inclinauerit oculos suos ipse saluabit; Oculos ergo
inclinare ẽ. nullum respiciendo. despicere. sed seminorem cunctis quos aspicit.
estimare. Saluabitur innocens. saluabit aũ mundatu manuum suarum;

Ille in extremo ex anime ~~iudici~~ aeterni iudicis salua[m] t. / quē ei pi&as
abinmun dis operibus liberauit.,

Respondens beatus iob dixit. Nunc quoq; inamaritudine ẽ sermo meus. /
Et manus plage mee adgrauata est sup gemitum meū; Quia enī elifaz
respondere conuerso meliora nō[n] timuit. / quasi ex noxio medicamine
uulnus creuit. / Quia uidelic& inordinate consolationis immenso · passio
nem quam minuere debuit multiplicauit; Siue spīritaliter intellegendu
quod ait, Nunc quoq; / Utique monstraretur · quia electorum mens sine
amaritudine · etinpsperitate non erit · Bene aū dicitur / Et manus pla
gē mee. / Quia uniq; iustum quenq; inhac una aduersitas · nī letum per
cutit · sed ineo dolorem uulneris multiplicauit, / quia primam percussio
nem suam considerauit · quia acondemoris sui diuisione diuisus.,

Quis mihi tribuat ut cognoscam · & undeam illum. / Quia electi omnes eum
quem fide cognouerunt · uidere quoq; p speciem concupiscunt · Et quem am
usq; ad solum meus., Quiergo usq; ad solum ei uenire uult · / quid aliud
quam inter eē angelicas spīritus; concupiscit. /

Ponam coram dō iudicium; Coram dō iudicium ponere ē. / Intra secre
tum mentis · p fidei contemplationem ad extremum examen maiesta
tis illius · oculos nros aperire., Unde sequitur.,

Et tos meū replebo me repationib;; Quem sibi in conspectu dī iudicium
ponit · os increpationib; replet. / Quidam subtile examen tremendi
contra se iudicis contemplatur · / amaras e poenitentie inuectione p sequit.

Ut sciam uerba que mihi respondeat · & intellegam quid loquatur mihi. /
Quia culpas nras pensare neglegim; / que ex reprehensio in iudicio sequat · ignoramus;

Nolo multa fortitudine contendat mecū · nec magnitudinis suae mole me

premat. Mens enī iusta / si ab omni pozente dō districte iudicatur. mole magnitudinis premitur.

Proponat aequitatem contra me. / & pueniat ad uocatoriam iudicium meum. q Ideſt ad arguendas uias meas. incarnatum filium ſuum mittat. /
et tunc aduersantem insidiantem aduersarium. p absolutionis mee iudicium uictor excludat. Vnd. eq̄ mox subditur. / perquod diuinas filii demonstrat̄ur.

Si ad orientem ero. non appar& / et si ad occidentem. ñ intellegam eū. q & si ad sinistram. quid agam. / ñ ad phendam eū. / et si me uertam ad dexteram non uidebo eū. Creator quippe omnium. inparte none ſt. / qui ubiq; eſt; In circumscriptus namq; ſps. omā intra ſem & ipſum hab& / qui & implendo circumdat. et circumdando impl&. et ſuſtinendo. transcendit. et transcendendo ſuſtin&.

Ipſe uero ſcit uiam meam; ac ſi dicat. Videre non ualeo uidentem me. / et eum qui me ſubtiliter intuetur. intueri non possum; ipſe autem qui illum uidere non ualeo / uid& ſubtiliter quę ago.

Et probauit me quaſi aurum. / quod ignem tranſit; Minus ergo de ſe exiſtimauit ipſe quam erat. q Dum tribulationi traditus purgari ſe credidit / qui purgandi in ſe aliquid non habebat.

Veſtigia eius ſecutus ē pes meus; quid aliud. quam greſſus eius ueſtigia ſequimur. q cum nos extrema quędam eius operationis imitamur. q

Viam eius cuſtodiui. / et non declinaui ex ea. Cuſtodire uiam eius ē. pmen tionem. / non declinare p operationem.

Mandata labiorum eius ñ recceſſi; quia p ſcripturam loquitur dñs. omne quod uult. / tamen uoluntate eius iuſta. ñ diſcrepant. quanto eandem uoluntatem illius. in ea cognoſcunt.

Et in sinu meo abscondi uerba oris eius. In sinu enī cordis uerba oris eius
abscondimus. quando mandata ei nō transimus. sed implendo ope audimus.
Ipse enī solus ē; aliud ⁊ mortaliter. & aliud immortaliter ee; Unde uir
tus suppressis omnib; intuet unū. cuius essentię cōparatione ēnīmicē.
Et nemo auertere potest cogitationem eius. quia ut dei & ipsa ei iudicia
nequaquam mutari possunt. cuius cum exterius mutari uidetur sēmen
tia interius consilium nō mutatur. Unde sequitur.
Et anima eius quod cūq; uoluit hoc fec. Ipsa uis dī quia omā penetrat et
cuncta disponit. anima appellatur. Sicut aq; anima eius quod cumq; uolu
it hoc fecit. utpote de quoq; uoluntatē suā implet unde ⁊ uoluntas illius repugnare unde bat;
Cum expleuerit in me uoluntatē suā. & alia multa similia praesto sunt ei.
Nec si apte dicat; ppendo quę pauor. sed adhuc formido quę pati possum.
expletē in me uoluntatē suā. quia multis me passionib; afflixit. Sed
multa similia pstio sunt ei. quia sic ferre cogitat. adhuc inuenit ubi plaga crescat.
Eadem ergo a facię eius turbatus sum. Bene aū a facię dnī turbatur. qui se
reddendi rationib; conspicit idoneum nō ee. si districte iudicetur.
Et considerans eū amore sollicitus. Diuine animi aduersionis unum cum me
me quisq; considerat. minime formidat. Sed tanto amoris pondus
quod in sē & ipso habuit sēs iob. In nouissimo erit. cum dicit.
Dns molliuit cor meum. & omps conturbauit me. Ex diuino munere cor
tusta mollīri dicitur. quia sup nimium dei amore penetratur; Non aū
secura. sed turbata sunt corda iustorum. quia dum suum examinis pon
dus considerant, quietem hic habere non appetunt.
Non enī per ignorantiam nimium est tenebras. nec faciem meam operuit
caligo; quem enī diuine formi dimis pondus aspexit. et cordis faciem

caligo peccata non opuit. Sepe enī iustorum corda subortę cogitationes pol
luunt. u sed cum eius manus sęę discretionis adiungitur. festine ascis agitur
ne cor dissaciem caligo peccati opiat. quę hanc iam eximiuenta delectatione tangebat,
A bomni potente non sunt abscondita tempora. u qui aũ nouerunt eũ ignorant
diem illius. quia ipse quidem nrã comprehensibiliter conspicit. u nos aũ quę
ei sunt comprehendere nullatenus ualemus; Sed cur ait. qui nouerẽ eũ igno
rant diem ei? neq. enī aliud ipse. aliud dies eius sunt. Vt nãq. hoc ẽ quod habẽ,
ñ ẽ ergo aliud ee meo. & aliud habere. quid est nãq; dicere qui nouerunt
eũ diem eius ignorant. u nisi quia & qui cognoscunt adhuc nescium. c Nam
qui eum iam side tenent. adhuc pspeciem ignorant; Qui ergo nouerẽ eũ igno
rant diem illius. u quia & sidm psidem nouimus. qualiter tamen sit eius aeter
nitas sine prioritate ante secla. sine futuro post secla. sine mora longa. sine
prestolatione perpetua. nouimus. De hereticis sequitur.,
Alios terminos transtulerunt. Diripuerunt greges. & pauerunt eos; Hereti
terminos transferunt. quia constitutiones patrum puaricando transcen
dunt; Qui greges diripiunt & pascunt. u quia imperitos quosq. peruersis
persuasionib; trahunt. & doctrinis pestiferis adhesicien dum nutriunt;
A sinu pupillę abegerunt. Quid hoc loco pupillos dicimus. u nisi electos dico
Sumptos plerq. in ecla. qui quãuis agere spiritalia nequeant. ad summa tamen
tendentib; libenter subsidia ministrant. Quib; cum hereticis quemlibet
talem a sce ecle gremio auertunt. quasi pupillorũ asinũ abigunt,
I rabstulerunt ppignore bouem uiduę. Viduę bouem hereticis abs trahunt cũ
desertã ecla. etiam dicamẽ tollunt; Ubi rezte adiungitur ppignore; pignus
namq. cũ tollitur. aliud quidem ẽ quod retinetur. sed tamen adhuc aliud
quęritur; Bos ergo uiduę tollitur. quando idcirco ipse quis dicat tollitur
ut alius quaerat

Subuertẽ pauperum uiam. & oppreſſerunt pariter manſuetos terre. Non
numquam etiam hi qui manſueti. atq; humiles uidentur. ſi ſeruare diſcretio
nem neſciunt. exemplis aliq; phereticos caduntꝰ. Equib; adhuc hereticis ſubdatur.
Alii quaſi onagri in deſerto egrediuntur ad opus ſuum; ónager. agreſtis ásinus ÷.
Hereticꝰ ónagris comparantur hereticiꝰ quia in ſuis uoluptatib; dimiſſi. aum
culiſſimꝰ fidei & rationis alieni; Equibus ait; Egrediuntur ad opus ſu
um. Non enim di. ſed ſuum opus péragunt. Equibus dicitur.
Vigilate ... ad pãm. ꝑparate panem liberis ſuis. Ad pãm uigilatꝰ quia
uerba uatũ ad ſenſum ꝓprium rapiunt. ut hec puer ſi filius panẽ erroris parent;
Agrum ſuum dém & cum. eq̃ meam eius qui ſemi oppreſſerint undemiant. q
Quia utq; hereticiꝰ ab agro ſcẽ ſcripturę ſementem aſini ſenſus; tollunt.
que uineę quoq; appellatione exprimitur; Cuius uineę domum. idẽ ſcripturę
ſacre contextorem. quaſi ui opprimuntꝰ. quia eius ſenſũ in uerba ſui ſenſus in
flectunt; quia eandẽ uineã undemiant. quia ex ea ſementem ſanctorũ bonoꝝ. proſue in
telligentię intercepti one. eã aceruant.;
Nudos dimittunt homines. indumenta tollentes; Hereticiꝰ enim cũ iniquorũ
morũ; bona opa deſtruunt. animarũ uelamina indumentorũ tollunt; Unde ſequitur;
Quib; non ẽ opimentũ; Opimentum quippe a diuſtitia ꝓtenditꝰ. quia ſunt nonnulli
qui in quib; dam rebus recta opera ſectantur. in quibus dam uero peccata faci
unt. Qui ergo talis ẽ. qui aliud niſi in frigore ueſtitus. algetꝰ. et egetꝰ. q
Sed cum hereticiꝰ bona opa talibus ſubtrahunt. agunt ne in frigore habeant
quo ueſtiantur. Utique delicꝰ ſolum culpę frigus interimat. quo ſcalor
alterius operis ex parte aliqua. tegebat.;
Quos imbres montũ rigant. et non habent ueſtimentum. amplexantur lapi
des. Hos aũ montũ imbres rigunt. quos ſcę doctrine fluenta ſanctant.;

Uelamen aũ · boni operis regmen · lapidum ů nomine · uiros fortes intra ẽcl̃am accipimus · Qui ergo nullo suo opere confidunt · ad scõrum martyrum precu nem currunt · & ꝑ merẽ ꝙsenia eis intercedentibus dep̃cantur; Quidergo sth · in hac humilitate faciunt · nisi qua bone actionis · uelam̃ in habent · lapidesq; amplexantur ·

Vim fecerunt · dep̃hendes pupillos; id est hereticos · contra infirmas fidelium mẽ tes · uerborum & operum molimina crassantur ·

Et qui gus pauperum spoliauer̃ · Hereticis aũ uel gus pauperũ spoliant · quia dũ doctos nonualent · in doctos quosq; uelamine fidei · ꝑdicatione pestifera denudant; Nudis & incedentib; absq; uestam̃to · & esurientib; tollunt spicas · Quia unque hereticis · siue eis qui ociosi sunt · et̃ nullis sẽ bonis exercent · siue per̃ impudenter · absq; uelamine boni operis pergunt · etiam siquando pabulum uerbi concupiscunt · esurientib; spicas tollunt · quia meorum mente ꝑniciosa ꝑsuasione · patrum sententias destruunt · aquib; regmen litterae quasi aristarum paleas subtrahimus · ut̃ medulla spũ reficiamur;

Inter aceruos eorum meridiati sunt · qui calcatis torcũlaribus; sitiunt · Omis qui scam̃ etiam ꝑsequuntur · iam torcular calcant · ut animarũ bonũ inspirale unum defluant · quia carne corruptibili exuti · ad regna celestia uelut in apotecam currunt · Bene aũ de hereticis dicitur inter aceruos eorũ meri diati sunt · qui calcatis torcularib; sitiunt · quia eorum multitudini sed unguent · quos iam uidem grauia agere · et adhuc stare graviora; Quorum feruor dũ et̃ desideria sacie · in eorum actibus quasi in meridie quiescunt ·

De ciuitatibus fecerunt uiros gemere · Nam qui hereticis quip uerse humanam di potentibus adherentes · bonorum unam sotalem ꝑsequuntur · Recte dici tur · fecerunt uiros gemere; Quos recte beatus Iob memorat uiros · quia illos magis heresis ambiunt extinguere quip quã dñi non generunt · sed unu

currum; qui cū uulnus ꝓ fidię ingeri· inparuulorum fidelium mentę con
spicium· sęp ad clamorē· & adgemitū redeum·· Unde sequitur··,
Et anima uulneratorum clamabit· & dī mūltū abire nonpatitur. Uulne
ratur quippe anima iustorum· cum fides turbatur in firmorum; quib;
iam hoc ipsum clamare ē· de lieno lapsu tabescere; Sed erdī mūltū abire
nonpatitur· qui ꝑ iusto ordine quod fieri, aliq̄d inustum permittur iubat tam abire nī sinat iustū q̄d fieri
Ipsi fuerunt· rebelles luminis; Lumini enī rebelles sunt· qui sua desideria
sequendo· bonum despicium quod nouerum·. Dequibus sequitur··,
Nescier uias eius; quem prius sciendo rebelles· ꝓmodū cecantur ut nescian.
Nec reuersi sunt ꝓ semitas illius. Angustior ē quippe semita quā uia; qua ū
bona manifestiora agere contēnum· nequaquā ad subtiliora intellegendo puenum;
Mane primo consurgit homicida· et interficit egenum· & pauperem· ꝓnocte
uero erit quasi fur; Innocte quippe tribulationis suae· aut· detentionis· et si
exercere crudelitatem non ualet· eis tam quos ꝑualere conspicit· consiliu
puersitatis praebet··, Qui ergo contra egenum & pauperem· mane homi
cida ē· ꝓnoctem quasi fur absconditur· Qui ꝑ uersus quisq· qui impro
speritate utę ꝑsentis· humilium uitam deprimit· in aduersitate posit us
per iniqua consilia ledit··
Oculus adulteri obseruat caliginem dicens· nonne uidebit oculus; Adulter
quippe incarnali cōtu non plem· sed uoluptatem quaerit· et ꝑuersus quisq·
uanę glorię seruiens· non dō filios gignere· sed suam scientiam desiderat os
tentare; Unde sequitur; Nonne uidebit oculus· Adulterium quod
immente agitur· ualde ē difficile ut abhumano usu penetretur··,
Et operi & uultum suum; Uultus cordis humanī ē similitudo dī, idcirco animē
adulter faciem suā opit· nec cognoscatur· quia cor hoc peruersitatis dogmatis·

in electos tam eterna ultio ꝑueniat.

uel opis rendit. utadō in iudicio recognosci non possit; unde in fine dicturus: ñnos.
Perfodit in tenebris domus. sicut in die. condixerant sibi. et ignorauerũ
lucem; siue aũ hereticis siue pueris quibusl&. in tenebris domus p fodiunt.
quia bonorum mentes ex ipsa eorum corruumpere aduersitate mo
liuntur. Bene aũ dicitur. sicut in die condixerant sibi. quia cũ iustos conspi
cerent. p spertas luce claruisse. quõ loqui non poterant. ad malig
na contra eos solummodo consilia uacabant.
Si subito aparuerit aurora. arbitrantur umbram mortis. Aurora
quippe mens iusti est. que peccati sui tenebras deserens. ad lucem iam
aeternitatis erumpit. Quo ergo iustus iustitie luce inradians. in pse
nti uita. honoribus sublimatur. eo ante puerorum oculos tenebre
mortis fiunt. quia p iustos corrigi pertimescunt.
Et sic in tenebris quasi in luce ambulant. Quia in q. ta gaudent in noc
te peccati. ac sicos luxe iustitie circũfundat. Siue sic in pse nti cecitate
leta sunt. ac si nam eterne patrie luce p fruantur.
Leus est sup faciem aque; A plurali numero. ad singularem redit.
Quia ad illum cerebro redit sententia. qui auctor extitit culpe.
Iniquus igitur mens. plus quã aque sup ficies leuis ẽ. quia qualibꝫ
hanc aurora tẽptationis attigerit. sine tarditate aliqua retractionis ui
Maledicta pars eius in terra. quia si a tempus benedicitur. mise
ri tamen maledictionis tenetur.
Nec ambulat p uias uinearum. Ille iam p uiã uinearum ambulat.
qui sce ecle p dicatione pensat. neq. a fide. nec a bonorũ actuum
rectitudine. declinat. Ad minuũ calore transeat a bac quis nuũ;
ac si dicat; qui humiliter sub discipline uinculo non refringitur.

abm fidelitate puersi opis. primo deuiatam saptiam merrore labitur.
Et usq; adinferos peccatum illius; peccatum enī usq. adinferos ducitur.
dum ante finē uitę p̄sentis. ppoenitentiam nemendatur..
Obliuiscatur eius misericordia dī. Misericordia dī ei obliuisci dicitur.
qui diu iustā fuerit oblitus.
Dulcedo illius uermis. puersę mentis dulcedo uermis est. qua cura secti
in se delectabiliter pascitur. unde pinqui&udinē incessanter agitatur;
siue aliter; Quia caro putredo & uermis ē. quisquis carnalibus de
sideriis delectatur. qui aliud quā uermē & putredinē amat. Quia
isquim desiderio carnalis corruptionis exestuat. adfoetorē putredinis anhelat.

INCIPIT LIBER XVII.

Non sit in recordatione. Uerb p̄cedentib;. uir sēs iniqui cuius lib& cul
pas paulit. de cuius pena nunc subiunxit dicens. n̄ sit in recordatione;
in recordationem creatoris non reducitur. quisquis usq; ad finem uitę uitiis
subplantatur. Dī enī qui obliuisci non potest. quo peccato recordari potest.
Uir aū sēs ad culpam puersi recurrit. quousq. ei damnatio iusta credatur
dicens. Pauit enī sterilem. quę non parit. & iniquę bene non facit; steriles.
aro. uidua. anima mā ē; Iniquus ergo sterilem pascit. & iniuste bene
facere neglegit. quia carnis desideriis seruiens curā animę. utilia q.
contemnit; Quę recte uidua in cupatur. quia ei uir p̄ea mortem per
ulit. Caro aū non solum sterilis. sed etiam quę non parit dicitur. quia
suo sensu. bonas cogitationes gignere nec inultimis ualet. Siue p̄dicator er
roris dum plebem erroricam docet& iam sterilem. quia spīales fructus
in reddit. pascere dicitur. Uiduę autē. id est sēę ecclesię. cuius uir
pro ea mortuus ē deseruire contemnit.

D eraxit. fortes in fortitudine sua. Nam p̃dicator erroris. ponentes mundi
p̃sui erroris a animam sine labore détrahit.,

Iram fecerit. / non credit unq̃ suę. Stat in hoc mundo puer sus quis que
p̃dicator. quousq. terreno uiuit in corpore. / sedunq̃ suę credere
renuit. / quia dęd̃o uera cognoscere contemnit. Siue stat. & unq̃ suę
non credit peccator. quia recta sunt quę p̃fidem de conditore intellegit. /
sed fide opera tenere contemnit.

Dedit ei dī locū poenitentię. & ille abutitur eo in superbia. / Ut scilicet & longora
unq̃ tempora. aut conuerso fiant adiutorium muneris. / aut non conuer so
augmentū damnationis. / Quia sola cogitare. sola cernere nituntur.
que sibi ad cómmodum temporale suffragentur.,

Oculi aũ eius sunt in iis ei; Considerare namq. peccator neglegentias
redemptoris. / et ideo in suis itineribus. sine cessatione ueterescit.,

Leuati sunt ad modicū / et non subsistent. In quiem eo ipso quo uideri appe
tunt. / a uera dī essentia longe p̃ elationē subsistunt. Subsistere enim
queunt. / quia ab aeterne essentię soliditate diuiduntur.,

Humiliabuntur sic omnia. et auferentur omnia p̃fecto terrena. ac si apte
dicat. Stare ullo modo nequeunt. / quia ipsa quoq. fugiunt quibus in
nituntur. / Dum q. tẽporalia diligunt. cum ins extẽporib; uolubilitate pereunt.

Et sicut spicarū summitates conterentur; Spicarū quippe summitates
aristę sunt. Aristę aũ comunię spicam p̃deunt. / sed crescendo paulatim
a se rigide disiunguntur; Sic mirū ad huius mundi gloriam prauidi
untes surgunt. / et contra se inuicem crescendo diuiduntur; qui dum con
tra se superbiunt. / bonorum unam unanimiter affligunt. & concorditer grauia
deorsum p̃munt. Sed cū aristę franguntur grauiorum. / in quis in aeternā

supplicia cadentib; sanctorum iustitia candor ostenditur.

Quod hic ē. quis me potest arguere ēe mentiū. exponere ante dñ uerba mea. ℞ Nō sic apte dicat; Ita sunt cuncta. ut paulo., quę tam simonita essent nuō bredárguine quaquam possem. quia dū adhuc ꝑ prie succūbim. die nam reprehendere fallaciam non ualeam., apte aũ subditur. exponere ante dñ uerba mea. Nō sic dicat; Idcirco quę lo quor ponere ante iudicem non ualeam. quia eius uōb faciem pec cantes abscondim., Sed quia sē sur multa contra eos ꝓtulit. qui fugmina potestate supbiunt. Baldad suites exeius correptione ꝓficiens. apud quem uera sit potentia agnoscit dicens.

Nunc baldad suites dixit. potestas et terror apud eū ē. qui facit concordiā in sublimibus suis. Quia multa sibi ma & inferius dissidunt. sed dū ad eon cor dem plenitudinem ē̄ currunt. Nam bonos omps dñs. ad mertum puehit. cum ēt ea eorum uitam malos se_uire ꝑmittat. atq; inde mę lestib; electos suos. angelorum chorus sociat. unde unterrenus. et minus imis rep borum mores. suis nutibus aduersantes portam.

Numqui dē numerus militum eius. Supnorum ciuium numerus infinitus. et diffinitus exprimitur. utqui dō ē numerabilis. ēe nob innumerabilis demonstretur. Angelicue ro spiritus. recte dimicites dicti sunt. qua de certare eos contra potestates aeras nam non labo_are. sed imperio dī adiuuante. non ignoramus.,

Ipse quem consurgit. fulg& lum ei. Lumen quippe dñi gratia. ꝓuenies quasi incorde nrō. sed nequaquā gratuito surgere &. ꝓ pter hoc mentis nra in peccatorum tenebris obscura remanere &.,

Numquid iustificari potest homo cōparatus dō. aut apparére mundus natus de mulie re. ideo &. ipse à sua conditione homo ꝑ sistere &. creatori

Ide ē sola corda mortaliū terre & uera cit. quia hec ex diuinitatis sue potentia uera cit possid &. Recte aũ dicitur. qui facit ē cordiā in sublimibus suis.

non posſt & æquari creatura; Cui tamen adgrauora defectus ponder
accesſit. & culpa. quam serpens insidians imulit. quã mulierem infirmã
psuasit. Unde adiecit. natus de muliere. id. est. considerer. unde huc uenit.
uel intellegat qui ipse sit. nec contra auctorẽ suum superbiat.

Ecce etiam luma non splendet. et stelle nõ mundæ sunt in cõspectu eius.
Quia nec sca ẽcta uirtute ppria aut miraculis émicat. nisi hanc pre
uenerit gratiæ dona pfundam. Nec singulorum bene uiuentium
mentes. a peccatorũ maculis mundæ sint. si remota pietate iudicentur.
Quanto magis homo putredo. & filius hominis uermis. Ne iudicet. Si
peccato liberi ẽe nequeunt. quum cæleſtib; desiderus conuersantur.
quanto magis qui peccatorum pondera tolerant. qui adhuc putredi
nis nugum portant. Sicut ergo ex homine filius hominis. ita expu
tredine nascitur uermis. Unde recte homo putredo. filius uero hom
nis uermis uocatur. prius homo putredo. non uermis. Quia et simul
ter. putruit. non tamen ex putredine pnatum atem uenit; Ideo autẽ
filius hominis uermis dicitur. quia ex mortalium corporum corrup
tione ppagatur.

Nunc beatus iob respondit. Cuius adiutor est. numquid in brachi
tas brachium eius quum onẽ fortis. Ne si apte dicat. Vtinam iuuare
uteris. sub cuius magnitudine succumbis. Omne quod impedit solacium
depostematione non de pietate è. Cui dedita consilium. fortasse alicui qui
ñ hab & sapientiam. Dare stulto consilium cauteris. dare cæsapien
tiam ostentationis. dare uero ipsi sapientiæ. peruersum est.

Et prudentiam tuã ostendisti plurimam; prudentiã suam plurimi
ostendit. quum deripalis prudentior appetit. Quem docere uolunt.

Nnonne eum· qui fecit spiramentum.ꝯ ꝑ spiraꝯtum uim mus.ꝛ ꝑ prudentiam
sapientes sumus. Qui ergo unꝯ dedit.ꝛ ipse &ꝑ prudentiam contulit. Baldad
aũ ipse se ꝑ prudentiaꝯ praetulit. a quo muendi spiraculum accepit.ꝛ
Ac si plus ipso esset& sapiens. a quo habebat. ut esset.·
Ecce gigantes gemunt subaquis.· Gigantes. uel apostatas angelos. uel sup
bos quosq; homines intellegimus; Dic autē; ecce gigantes gemunt subaquis.
Ac si dicat. Cur desciens ia homo supbiat.ꝛ cũ ignoranię abyssus. et ipsos su
pbissimos spūs pmat.ꝯ Siue gigantes gemunt.ꝛ qua elati oēs dum in hac uita
adsequi honórum celsitu dinē cupiunt.ꝛ subponderib; populorũ gemunt.·
Ita quanto quisq; hic altius erigitur.ꝛ tanto curis gramoribus onerat ur;
et quihabitant cũeis; ac si dicat; pariter gemunt.ꝛ qui eꝝ glorię ex dilectione sotiantur;
Nudus est infernus corā illo. et nullum opiꝯtū ē ꝑ dtionꝫ.ꝛ quia diuinę
uiręnon absconditur quicquid in licitum ꝑpetratur. Quis aũ iste sit
coram quo infernus nudus ē.ꝛ sequenti uersiculo demonstrat dicens.·
Qui extendit aquilonem supuacuum. aquilo diabolus ē.ꝛ qui tor póris
frigore gentiũ corda constringit. Quod supuacuũ ostenditur.ꝛ quia
illa corda possidet. quę diuini amoris gratia non replentur. uel gen
tiles populi scam ecclesiam.·
Et appendit terrā sup nihil; Ideo terra nihilo suspenditur quod prius ua
cuum ab aquilone tenebatur.ꝯ Quia illa corda gentiliũ replera sunt
arrate dī. quę pressa prius fuerant tor póre diaboli. Siue extendit
aquilonem supuacuum. quia ut deorũ corda. a fide uacua. diabolo sunt
subdita.ꝯ et appendit terrā sup nihil.ꝛ quia nullis existentibus mer
itis. super gentes dns fundauit ecclesiam suam.·
Qui ligat aquā in nubibus. ut non erumpant pariter deorsum.ꝛ Ideſt

ALLE LUIA

Alle luia

rta doctorum p̄dicationem temperat · ut subditorum infirmitas. doc
torum rore nutrita conualescat. Unde quidam eorum suis auditorib;
ait; N̄ potui uobis loqui quasi spīalib;. sed quasi carnalib;.

Quitten& uultum soli sui. et expandit sup illud nebulam suam. Soli aũ
uultus eius tenetur. quia a nobis in hac uita regni eius gloria · nonquam
tamen in se cus habetur agnoscitur; Kundendoenũ eo nebulas pgimur.
quo ipsa ignorantie obscuritate caligamus.

Terminum circumdedit aquis. usque dum finiatur lux et tenebre. Aque
populi sunt.; Quos aũ dns termino circumdat · qua humani generis
scientiam moderatur. ut quousq · ui cissim de se alternantium tempo
rum transeat · p fecte ad cognitionē clarissima mente non pringat; siue
p fecte eternitatis scientia nulli tribuitur. quousq. cursus iustor; minus q. sinus;

Columne celi contremiscunt. & pauent ad nutum eius. Columne celi ·
uel sci angeli · uel summi ecte p̄dicatores sunt; Contremi scunt aũ & pa
uent ad nutũ eius sci p̄dicatores. quia in pleriq. nec ipsi pingere ad
uoluntatis eius rm celsitudinem p̄ualent; Siue sci angeli uirtutũ celestiũ
columne caeli intelleguntur. quedam sine cessatione contemplationis
ipsa sua contemplatione eum admirando contremiscunt.

In fortitudine illius repente maria congregata sunt · Mare. p̄sens seculum;
Incarnatum ergo dnm discordantia secularium corda · concorditer
credunt; qd quomodo actum sit. aperitur cum dicitur.

Et prudentia eius percussit superbum; Dr enim nunc tante · sed ratione diabolum
superant. prudentia enim dn nunc tute percussus est; Quidam ad tempran
dum dm soluntur · ab homine possidendo religatur.

Et ipse eius ornauit celos. quia p̄dicatores sci nisi p missi paradi · dona

longua eius

peperer
trobstrica
suam dns
diuina p
Et tece hec
num eius
eri · Uiar
nas dies
hec expa
eius appe
diem mul
Addidit qu
Alt iudicii
quā mis
Uiuit dr
nouimus
dum deq
estimare
scientia
sua affli
Alt uiuit
iudicium
restaurat
uri · qui
inuocat

lingua eius loquetur iudicium lex cleī eius incorde ipsius

peiperent nullo fortitudinis decore clarus esset. clarus esse[illegible]
Et obstricante manu eius eductus ē colubet tortuosus. Manumentū
suam dns in foramine humus cōlubri misit quando iniquorum corda
diuina potestate tenuit. et comp̄hensum ab eis aspidem traxit.
Ecce hæc ex parte dicta sunt uiarum eius. et cū uix parua stillam sermo
nem eius audierimus. quis poterit tonitruum magnitudinis illius intu
eri. Uiarū nomine actiones; primum ergo aduentū dominicū narrans.
mas dicit ex parte retulit; qd extremi iudicii cōparatione leuigans ait, Ecce
hæc ex parte dicta sunt uerborum eius; quod ex parua stillam sermonū
eius appellat; ait ergo. Si humilitatis eius ammiranda uix mysteria au
diemus. terribilē maiestatis eius aduentū. qua ut tute toleramus; ℣ Lib. xviii.

Addidit quoque robustiens parabolam suam. et dixit, unus dis. qui ab stu
lit iudicium meum; Quo profecto uersu ostenditur humus seipsum uiri dicta
quā mistice sunt prolata. dum parabola idē similitudo adsumpta narratur;
Unus dis & omps. qui adamauit mudi mentem p̄ dixit animā meā; Multos iam
nouimus. qui cū in hac uita aliqua aduersa patiuntur. dum ee nonere
dum, de quib; dicitur; Dixit insipiens in corde suo non ē dis., Nonnulli dum ee
estimant. sed res humanas minime curare. qui dicunt. quomodo scit dis et si ē
scientia excelso; Item. Non uidebit dns. nec intelleget dis iacob. Ut ℣ stem
sua afflictione constituens. cōtra uterosq. respondit. Nam ut dīnē ē haereret
ait. unus dis. Ut auferā ab eū humanas curas curare p̄hibet & subdit. qui abstulit.
iudicium meum; Istaenū quę patitur. nō casus ē p̄ p & i. sed dō omū disponentis
testatur. Nec emptatori suo amaritudinis suę potestatem scribunt. sed auc
tori. quia et hostis seruit. qui ferire appetit. Creator, tamen ē. qui eū aliquid
inuocata dī cōmemoratione uinc ē strinxit. Audiamus quid se se constrin

gendo subungat. Quia donec sup ē altissime · & spūs di mā̆ib; mes. non loquentur labia mea iniquitatem · nec lingua mea meditabitur men dacium; quod prius iniquitatē · hoc postmodum mendacium dixit · quia p fecto ab equitate discrepat · quicquid auersitate discordat. Sed inter hoc quod ait · loqui · & postmodum meditari · magna distantia ē; Nā loqui plerumq; p̄ceptionis ē · meditari uero studiose prauitatis; Sed scīm̄ unp fecte adhereat ueritati · nec se studio phib& nec p̄ceptione mentiri;

Absit ame ut iustos suos iudicē; donec deficiam non recedam ab innocentia mea · Ab imo certa quoq; recedere& · si bona de malis estimaret;

Iustificationē meā quam coepi tenere · non deseram · Coepta nam q iustificationem deseruer& · si impeccantium laude declinaret. Neq; enī reprehendit me cor meum · in omni uita mea · Ac si apte dicat · pro uobis non debeo accusari qui a pec ca re me in p̄ria non formidau; Sed recte qui peccatorē se p̄fessus; nequaquam se a corde reprehendi confitetur · qui a& si qua in lucta fortasse cogitando defuit unquam rectitudini · fortasse ñ mīs certa mente restitit cogitationi;

Sicut impius inimicus meus · & aduersarius iust quasi iniquus; Sicut& qui hic non insimilitudinē ponitur · sed pro ueritate; inter impiū aut& iniquum hoc distat · quod impius p infideli ponitur · id est a pio& recte religionis alienus. Iniquus uero dicitur · qui prauitate operis ab equitate discordat · uel si xp̄iane fidei nom porte&; Recte ergo dicit · sicut impius inimicus mis · et cetera; Ac si dicat; Ame etiam fide discrepat · qui mihi ope non concordat. Que enī spes ē hypocrite · si quam rapuit · et non liber& di animam eius · hypocrita · id est simulator · iustus nonē appetit · seduderi; Et idcirco aliarus raptor est · quia q; agens desiderat desēnate ueneran · laudem sume rapte alienę; Deq̄ sēs uir ait; que enī spes hypocrite ·

h Sed quo pacto a corde suo reprehendi se denegat · qui supius accusat dicens · peccaui;

Quia dum p̄ sentia diligit. futura ammime sperat; Cunus quia culpa prola
taest. etiam pena subiungitur. Numquid clamorem meus audiet dñs. cū
uenerit supillum angustia. e clamoremeus angustie tempore dñs nō audit.
quiuanquillitatis tēpore inp̄cepit sus ipse clamantē dnm non audit.

An poterit mommipotentem delectari. quienim terrenarum rerum amo
re delectatur. indō nullatenus delectratur.

Invocare dm̄ mommitempore. Tunc quippe dm̄. ypocrita muocat. cū
hunc terrenarumrerum tribulatio angustat. Docebo uos p manū di quę
omps habent. nec absondam; sicut sēs loquitur uerbus suis. ut aliquid signe
exuiss. Manus aū di uocatur filius. p quemomnia facta sunt; p manū enī di do
cet se ꝑ plube eos. quos mippria sapientia remanere fatuos uidit; Nō siapte
dicat. Ego exme aliquid nescio. sed quicquid exueritate sentio. hoc exeius dem
uentus largitate comprehendo; Ecce uos omps nostis. et quid sine causa ua
na loquimur; Admaiorem ergo culpe cumulum hostes suos ut sēs phube.
et scire quod sequi debeant. & sequi nolle quod sciant.

Hec pars hominis impii apud dm̄. et hereditas uiolentorum. quā abomnipo
tente suscipient; quā p fecto parte. hereditate nequ; insinuat. cū subiungit;
Simultiplicati fuerint filii eius. in gladio erunt. et nepotes eius non satu
rabuntur pane; Impii hereticisunt. qui per errorem prauidogmatis
cognitione uentus sunt alieni. quos sequentuerbo etiam uno lentos
appellat. Qui a scripture sacre sententias. ad intellectum prauum co
nantur uolentes inflectere; filii aū uolentorum sunt sequaces hereti
corum. Qui multiplicati in gladio erunt. uenturi cū iudicii sententia
feriuntur; hanc aū partem atq; hereditate suam. prauis deo abom
inantem ꝑpetuum. qua & sia se ipsis habuerunt iniuste agere. supra

tamen aequanimi · suppetit iniuste acta iniuste iudicare; ¶ Nepotes eius non
saturabuntur pane; Nepotes hereticorũ sunt / qui de errantium filiorum
p̃dicatione nascuntur; quos panis ideo non satiat / quia dum in sacro verbi
pabulo · plus querunt · quã capiunt / sẽp a ueritatis cognitione remanent.
¶ Qui reliqui fuerint exeo / sepelientur mimerem; ¶ Exeo inde lic& / hereticus
populo de relicti sepelientur mimerem / quia dum ad lucem ueritatis non
redeunt / iam in pena p̃p&ia intellegentia terrena deprimuntur.

Et uidue eius non plorabunt; Uiduas eius accipimus subiectas plebes morte
illius feliciter destitutas / que ideo non plorant · qua morte prauu doctoris
uiam ueritatis inuenium; Uel certe non plorant / quia in suo errore manen
tes / dum semi fuisse estimant p̃ceptore suũ / spe falsa ne lugeant consolantur.

Si portauerit quasi terram argentum · & sicut lutũ p̃parauerit uestimenta /
preparabit quidem · sed iustus uestietur eis / sed & argentũ innocens diuidet.
Horum argentũ · id est hereticorum eloquium · ideo terre ẽ comparatũ / quia
de scriptura sacra · ut aliquid sciant ex app&itu terrene laudis elaborant.
Qui & iam sicut lutũ p̃parant uestimenta / quia fluxe · et inquinabiliter eque
tenere uolunt · scripture sacre connexuit testimonia. Iustus aũ uestitur
eis uestimentis / que p̃parauit mundus / quia uite sẽs eis dem sementis aduersã
utitur / quibus se p uersus contra doctorem ueritatis conatur offendere
et argentũ innocens diuidit; Argentũ ẽ · innocentũ diuidere / eloqua diminu
tam discretq · exponere; Siue argentum innocens diuidit / qua que abhe
retici salubriter · uelque pestifere fuerint dicta · discernit.

Edificauit sicut nea domum suã / & sic custos facti umbraculum; Hercules emi
domũ sicut nea corrumpendo edificat / qua locum pudicie · nimis inimicũ; quas
corrupere facit. Cuius uerba plenissime ueritatis carent · & sic custos facti

umbraculum.. Umbraculum quippe custo dis. nullo fundamẽto solidatur.
qua post hanc uitam nullatenus inuenitur..
Dues cũ dormierit nihil secum auferet. / Api& oculos suos & nihil inueni&.
Uter go in sua manu diuites post mortem quicquam inueniant. / Eis autem
mortem dicitur; Facite uob amicos de mamona iniquitatis. / usq. tabernacula.. Api aũ oculos suos. et nihil inueni&. / quia illic api a christo supplicia
quos hic misericordiam clausos tenebat..
Adp̃hendet eũ quasi aque inopia. / nocte oppri m& eum tempestas.. In
opia illius ardentis diuitis. in euangelio manifestatae. / Age etenim inopia. illicusq; ad minima perenda puenit; Nonnumquam aũ aque tunc illam
opia cõparatur. que in inferno cruciat. / quisuscepti in profundis absorbens sol& lacus nomine designari; Quid aũ hic nocte m. nisi abscondita tempus appellat. extus repentinu. tempestatis uero nomine. / quia ad aliud
turbine designat. quicũ nonnulli agere bona que quid&. deprehendit
interitus sui tempestate quã a non uident.. Toll& eũ eũ uentus urens; uentus urens. malignus spũs uocatur. quia desideriorũ flammas in corde excitat. / ut ad aeternitatẽ supplitiorum trahat..
Rapitur bo rapi& eum de loco suo; quasi turbine namq. unusquisq. de loco
suo rapitur. / cũ acutissimus delectationib; extremo terminus die separatur,
mitti& sup eũ & non parci&; Peccatorem dis. quoties ferendo cõrigit. / ad
hoc flagellum emittit. ut parcat; Cũ uero eius ultam in peccato pmanentem ferendo concludit. flagellum emittit. / sed neq; ad quã parcit. / Quanus hic quia omnimo corrigi renuit. iam pẽsentiũ flagellorũ perc ussio sit. sequentium. in ternum tormentorum..
Demanu eius fugiens fugi&; Ille eũ fugit de manu ferientis. / qui praua tatem

sue corrigit actiones; Uel certe de manu percussoris fugit. quidam prauum te
rrenum conspicit. uias prauas relinquit. Sorugit super eum manus suas;
Manus quippe stringere est. unde sue opa mrectitudine confirmare; Dum
nos. alienum interitu conspicimus. reuocamur ad cor. ut recogitemus suum;
Strisibilabit supillum. uenti sonum; Insibilo. interitus admiratio exprimitur; Morientes ergo peccatores. hi qui interitu eius conspicimus. ob
insibilo constringimur. Dum adea que contempserat hereticus uerba spi
ritalia conuertit, Habet argentu uenarum suarum principia; Ne
si aptre dicat; qui aduersus predicatorum suerba se preparat. necesse est ut causa
rum origines a sacris paginis sumat. ut omne quod loquitur. ad diuine
auctoritatis fundamenta reuocet.

Thesaurus locus est in quo conflatur; Ne si dicat; Uera fidelium sapientia. cum
uniuersalis locus est ecclia. tribulationem nisi ob psequentib; patitur. sed cunctis
peccatorum sordibus. persecutionis uestre igne purgatur.

Ferrum de terra tollitur; Ne si dicat; fortasse unum quemcumque sanctissimi ligure
rum gladius. in hac acie defendendo fidei ferrum fuit. Aliquando de
terra minimis actionib; fuerunt; peccata hominum dicuntur; terra est &in
terram ibis. Sed de terra ferrum tollitur. cum fortis propugnator
ecclesie. a terrena quam prius tenuerat actione separatur.

Lapis solutus a calore in nes uertitur. quia dura mens sancti amoris
igne liquefacta. aduersum fortitudinem cognoscitur. Ut peccator
qui prius insensibilis extiterat. postmodum ex pactione auctore
fortis. & predicatione sonorus fiat.

Tempus posuit tenebris. & inuersorum finem ipse commutat; Tem
pus posuit tenebris. iniquis ne delicta quo minus ea desistant;

Unde ei⁹ p apostolum dicitur. Erratis enī aliquando tenebrę nunc aūt
lux in dnō; Unuersorum aūt nomine. ecclectas uolunt. et reprobos con
prehendi; Nam bona facientes & ordinantes dī. Malauero non facientes. sed
omnipotens facta. ne inordinate eueniant. ipse disponens. considerat unuer
sorum fidem. & patienter tolerat omia. Atq; intuitur electorum terminū
quo ex malo mouentur ad bonum. & reprborum finem quo de malo opere
digni trahuntur ad supplicium; Lapidem quoq; & umbram mortalis di
cunt torrentis a populo peregrinante; Ne sic prędicatur; eos quos modo uel
infidelitas exercet. uel crudelitas obdurat. flammarum fluuius a conspec
tu aeterni iudicis exiens. a electorum tunc populo separat. Utrum ne abo
minationis districti examinis dubitat. quos nunc in suis concupiscentiis re
nebrę uitiorum excęcant; Siue ęq; prędicatio obduratas mentes reprobę
deserit. & ad pia humilium corda conuertit;

Os quos oblitus ē peregerit. hominis. et mutos. Idest quos prędicatores dñi
uidelicet. pro humanitate pauperis. pro superbię suę tumore reliquerunt. eq; q.
oblitus fuit. dum praedicationis suę semina ad solam fructificationē gentiū
transtulerunt; quos recte & sinuosos uocat. qui a uerbum ęq; adorare prębere
noluerunt; Sed iudea post haec quę sic obdurata. ut equalis dudum fuerit.
nec quid paterent. audiamus. Terra dequa arebatur pauimentum loco
suo. igne subuersa est. quia synagoga quę mandata diplegen patriarchas
nascentem ecclesiam persequens. mundi se igne se consumpsit;

Locus saphiri lapides eius. et glebę eius aurum; Aug & reatum culpę sequen
tis. pro rum gloriae precedentis. Nam qui a deiudea nunquam sce animę quę
celestem uitā docerent defuerunt. dicitur. Locus saphyri lapides eius. Et
quia magnitudinę ac sapientię claritatę pro fidem sui sit. adiungitur; Celebrillus

aurum. Calebe autem. ex humore. & pulueve constringuntur. Omsem
quirore gratie infusi exmortis debito se pulueremueraci cognitione con
fessi sunt. Dumutie uirtute clarescerent. quasiauree mille glebe iacuerunt;
Semmam ignorauit aus. nec mutuus e oculus ultoris; Quis hic aus nomine.
nisi ille signatur. qui corpus carneum quod ad sumpsit. ascendendo adae
ter aleuauit. Recte ait mediator di. & hominum. ultoris appellatio
ne signatur. qui manens in altitudine diuinitatis sue. quasi quodam
uolatu sublimi. cadauer mortalitatis nre. conspexit imm fimus. erexese de
celestib; adima dimisit; Semma igitur ignorauit aus. nec mutuus est
oculus ultoris. qua & sim der eu que immortem tenuit. uidere nolunt
quanta ume fruis gloria. de eius morte sequer &ur;

Non conculcauerunt eam filii instau torum. ne per transibit per
eam leena; Instau tores in latinis. ingressus dicimus. negotiatores
muenimus. Instau tores enim negotiatores dicimus. Qua omis qui fidelu
um mores instituunt. spiritale negotium gerunt. Ute um pdicationem su
is audioribus; pbent. ab eis fidem. & opa recta percipiunt; quorum negotia
torum id; pph& arum filii. sci aplı nuncupantur. Sic eos dem instau tores
ecclie pdicatores accipimus. Instau torum filios doctores. & pastores ecclie
intelligimus. qui non calcauerunt sinagogam; Iam quippe calcarent sci.
licet eius uma calcem uirtutis pmerent; pquam leena non pransit. acta
uidelicet. que male uiuendo mutuus. ore sce pdicationis. interficit.
Hoc au non dic. quia piudeam non pransiunt. sed non pransiunt. Apostoli
sci em pdicatores; prius exilla mamilla. p modum quinq. milia credi
derunt; Ecclesia itaq; p sinagogam transiunt. sed non pransiunt. qua
exilla ad fidem paucos rapuit. sed tam illu infidele populu aplica ne exinxit;

Adsilicem retendit manum suã. subuertit radicibus montes. Quia cũ durissimam
gemalium scã ꝑdicatio petiuit. supborum altitudinem. strauit. Impetus eius fundit
excidit. idẽ indurũ gemalium cordibus. Humos scę ꝑdicationi aput.
Tomme ꝓfossum elegit. eruditi oculus eius; In scriptura sacra uidere di. aliquan
do peligere pónitur; Unde aũ ꝓfossum. cũ humanã animam a se abiectã. sapi
enter gratię suę inlustratione respexit.
Profundas quoq; flumorum scrutatus ẽ. et abscondita ꝑduxit in lucẽ. Quia
diuinis expositorib; intellegentię spm infudit. Ami quas pph& arũ obscuritates aput
Sapientia uero ubi inuenitur. & quis ẽ locus intellegentię. nescit homo pretiũ
eius. nec inuenitur in terra suauiter uiuentiũ; Abyssus dic. non ẽ in me.
& mare loquitur. ni ẽ mecum; Nõ dabitur aurum obrizum pro ea. nec appen
detur argentũ in cõmutatione eius; Adid uaq. quod supius dixit. Sapien
tia uero ubi inuenitur. Isto uersu respondit. Abyssus dic. ni ẽ in me. Adid
uero quod dixerat. nescit homo pretium eius. Ad inferiorem uersum. redit
dicens. Nõ dabitur aurum obrizum pro ea. Ille uaq. scit qua sapientia contempla
tur. Nisi ea qua apls dix. Xpm di uirtutem. & di sapientiam. Humus uaq.
sapientię pretium nescire ẽ. digni opis meritum. quo illam perpiat ni inuenire;
Haec aũ sapientia. inuenitur suauiter in terra uiuentium. ni ualet. qua quis
quis adhuc carnę uoluptatib; pascitur. ab aeternę sapientię intellectu sepa
ratur; Ita siuere sapere. expulsus de ꝑmerimi gaudii de ea inqua cecidit exilii
sui ęrumnas lugeret; Abyssus dic. ni ẽ in me; quid hoc loco per abyssum. nisi cor
da hominum uocat. Quę in mirum abyssus non ee hanc sapientia ꝓfite
tur. qua ꝓfossum fluuida. et duplicatis caligine tenebrosa. qua in mi qua
mens. dum ee sapiens carnalem appetit. studium se ad spiritalia ostendit.
Et mare loquitur ni ẽ mecũ; ꝓturbatę eni secularium mentes eo ipso clamant

quo auera sapientia longe diuisę sume / quoque ezeñsume; ñ dabitur
aurum obrizum pea; ac sic dicae; p se ipsam sapientia manifestabitur
uhumanum genus redimatur. Nullus mee eus angelus mittitur / qua
p creatorem me cesse ē. ut creatura liberetur, Nec appendetur aurum
in mã mutatione eius / Quasqũlib& sēsę ponerit t. in comparatione
unigeniti filii. nullius merita pensatur fuisse.

Non conferetur / tuetas indię coloribus; tinctilib& coloris sum huius mun
di sapientes; Quid p indiam. quę nigrum populum semper. nisi hoc
mundus accipitur. Quisquis uis p infidelitatem. expactionē fœdissimi /
ame humanos tamen oculos sup ducte honestatis colore fuscantur.
Sed coaeterna di sapientia. tinctis indiae coloribus; non conferetur. qua
quis quis hanc uerace. intellegit / Ablusomnib; quos mundus sapien
tes colunt. quam longe distet agnoscit.

Nec lapidi sardonicu. pciosissimo / uel saphiro; sardonicus lapis. nergrũ
bręue similitudinem tenet / Saphirus uero aeream speciem habet;
possimt ergo in sardonico p terrana / rubram. homines. qua adam / terra rubra
inter pcatus / In saphiro aũ p aeream mansionem angeli designari; ille ergo
quę est di uirtus. & di sapientia. tanta magnitudine excellit omẽ / inferne
inter ra prima homines. nec in cęlo angeli cõparentur; Sine p sardonicũ
lapidem patres testamti ueteris / p saphirum uero p dicatores nouitestā
menti exprimuntur; qua si ergo dic / at. Quis homo inter / homines certatur
nec in sanctis quis quisquã. nec in nouis patribus et æquatur / Qua ex dema
habet. qd in humanitate quisquã simile non habet; Unde sequitur /
Non æquabitur et aurum uel uitrum. q quia quamuis libb& sēs claritate exp
spicuitate fulgeant / aliud ē tamen homines sc̃ē sapientes mdo. atq. aliud ē hominē

sapiemiã di.. Non commemorabumur· nec cõmutabumur; pea: In cõ
paratione eius· uasa aurea· excelsa· & eminentia; que exparticipatione sa
pientię· nõ bene venerãda sunt· in cõparatione ipsius sapientię· etiam memo
randa non sunt· Quoscumq· enĩ puros hominẽs scã ecclesia cognoscit· cto
homi nõ conferet.. Trahimur enĩ sapientia dẽ occultis; Dẽ occultus sapien
tia trahimur· quę cum sit inuisibilis· non nisi inuisibiliter inuenitur; quę
recte quoq· trahi dicitur· quia sic flatum trahimus· in cor pus ut uiuat· sic
& nos imus sapientię· spũs ducimur· ut ad ipsã anima subsistat.. Unde
psalmista; Os meum aperui· & adtraxi spm·.. Non adaequabitur ei topa
zium· de ethiopia; Quid de ethiopiam· nisi pẽ sentẽ mundum accipimus· et
que coloris nigredine· designat peccatorem populum· foedissime uerso
rum· topazius uero· lapis pręciosus est· quo omni colore resplendet; Dum
ergo in dñi conuersa gentilitas credit· ex ea multitudo in domo spũs locuple
tatur· in quasi multis coloribus· sic multis uirtutib; luceam; Sed ne accep
tis quinq; uirtutib; extollatur· Ascẽdo uero nunc dicitur· non adequabitur
ei topazium de ethiopia; Id est· nullis scorum· quibus liber uirtutibus ple
nus existat· tamen in nigredine mundi collecti· equari non potest ei· de quo
dictum est· Quod nascetur ex te sanctum· uocabitur filius dei; Notandum ergo
no best quod sese ait· ut longe distare ab hac sapientia et angelos demon
straret· dixit· Nõ dabitur aurum obrizum pea; quia tam quos patres·
sacre loquia tractatores inferiores ostendere· & adiunxit; Nec appende
tur argentum in cõmutatione eius; Ut philosophorũ quoq· sapientiam
hic monstrare· & longe subee· i mult; Nõ conferetur tincto in chie coloribus;
Ut illa quoq· supna ciuitate· nullum puenire ad aequalitatẽ unigenti
demonstrare· & addidit·, Nõ aequabitur ei· aurum· uel ametum; Ut pphetas·

quoq. ei subee ostenderet. adiunxit; ñ cõmutabuntur peauasa auri. excelsa
& eminentia. trahitur sapientia. de occultis; ad extremum uero impios
hereticos in aecclesia increpet. addit; ñ adaequabitur eo pauum de etiopia;
ad sidicat. Hi qui expeccati nigredine. ad conuersionem ueniunt. aequando
homines non possunt. quãuis multis colorum uirtutib; resplendeant;
quarũ in superbia refutentur. apte subiungitur.

Nec extinctur ex mundissimę conponentur; Hi uidelicet qui prius ppraua
opa foedi fuerunt. superueniente iam spũ scõ. in more gratię uestiuntur;

Vnde ergo sapientia uenit. et quis est locus intellegentię. abscondita est
ab oculis omnium uiuentium. Requirit enim unde sapientia uenit; ubi
habitat aquo orta sit; sed quia abinuisibili et ineffabili patre nascitur. eius
natura occulta est; Quia ergo et inuisibilis est. de quo pdtr. et in certum nõ est mentis
mente intellecta requiescat. Recte dicitur; Unde ergo sapientia uenit. et
uel quis est locus intellegentię. abscondita est ab oculis omnium uiuentium.
quõ quisquis sapientiam quę dei est uidet. huic seculo funditus moritur.
nec iam eius amore teneatur. INCIPIT LIBER XVIIII

Vt lucres celi later. quia in hac corruptibili carne constitutus. naturę ei
potestas ipsi quoq. uidendo non penetrant. quisquam pmerui sępe contem
plationis uolat; pdtio et mors dixerunt. Auribus; nris audiuimus famã
eius. Quid pdtionis. et mortis nomine. nisi maligni spũs designatur. quum
uemores mortis et pditionis existimerunt. De sapientia ergo dicitur
auribus audiuimus famã eius. quia nimirum unionẽ illius plena beati
tudine habere nequiuerunt. Videre quippe pfecte eternã disapien
tiam. hoc est quo dhabere; Ideo inquit spũs. hanc sapientiã nomundem. quia
ad lucẽ eius clauserũ oculos cordis. sup fusis eius radius repugnamus.

Dſ intellegit uiã eius. et ipse no uit locũ illius., Aliter sapientia habet uiam.
atq. aliter locum. p humanitatẽ transitum. locum uero p statum diuinitatis;
Quaigitur quando pcarnem aparere hominib; incertum sit. recte nunc
dicitur; Dſ intellegit uiã eius., Ac siaptę dicerẽtur; humanę cogitationi
occulta sunt. uel quando pcarnem adhomines sapientia uenit. uel quomodo
apud patrem inuisibilis. et cum foris aparuerit. p substantiã; Siue uia eius acci
pitur. hoc ipsum quo uenit ador. seq. nõ intrinsecus infundit. locus uero
eius sit cor. Ad quod uenies p manet; Et quia hominib; incertum ẽ. uel in
cuius corde ueniat. uel inquo postquã uenerit. p maneat. recte nunc dicitur;
Dſ intellegit uiam eius., & quia hęc sapientia. in cunctis mundi partibus.
electorum fuerat corda repletura. Recte subditur;
pse enim fines mundi intuetur. et cõma quę sub celo sunt respicit., Respicere di;
ea quae amissa ac pdita fuerant. ad suam gratiam reformare.,
Qui facit uentus pondus; Uelocitate ac sublimitate. solent animę designari.
pondus ergo accipiunt animę. ut ab intemperie di. ñiam leui motu desiliant.
sedmeũ fixa grauitate consistant. Uel certe uentus pondus ẽ facere. concessam hic electis de uirtutib; gloriam. p mixta infirmitate temperare.,
Et qui appendit mensuram. Quia utiq. scitum qui leuia mentis spũ. ad summa
rapiuntur. quã diu sunt in hac uita. ne ex aliqua elatione supbiant. quibusdam temptationib; reprimuntur. Ut nequaquam tantum proficiant. quantum uolunt. Quia dum spſ tyrannus hit & caro retrahit. sub
tilissimo interni iudicii moderamine. infra summa & supra ec in fima.
in quodam medio anima libratur. Unde sequitur.,
Quando ponebat pluuius legem & uiam procellis sonantibus. tunc
uidit illum & enarrauit & praeparauit & inuestigauit. Solent plu

uię· predicatum dicta signare·/ Quorum iam uerba cum blande ꝑ suadent.
plumę sunt·/ Cum uero terribilia· de futuro iudicio intonant· tonanti ꝑ
celle sunt; Lex aũ ẽ ipsis ꝓdicatoribꝫ; posita·/ utꝫ uendo nu pleant· quo dloquẽ
do suadere festinant· Quam aũ ꝑ celsis sonantibus posuit·/ cũ ꝓdicatoribus
suis ad corda hominũ· terrore iudicii uenturi ꝑcussa ád ritum fiant; Tunc ergo
cũ legem plumis ponere &c· hoc ẽ mandatum custodię ꝓdicatoribꝫ; dare &c· hanc
incarnatam sapientiã uidere· et enarrari ap̃dicatoribus ꝑparari· et mue sti
gari ab audientibꝫ; fec. Sibi quippe illam ꝑparat·/ quis quis illam benev
uendo in diem iudicii propriam parat··

Timor dñi ipsa est sapientia·/ et recedere a malo· intellegentia; Ne sic dice
retur; Cor dis tui ꝺ homo seruare secreta·/ si dñm mere deꝑhenderis· ꝑ fecto
constat· qui hac sapientia plenus est·· Sed qui aueracter um dium
moris intellegit· qui se apraui s cunctis opibus custodit·/ Recte subditur;
Et recedere a malo intellegentia··

Addidit quoq· iob· assumens parabolam suã· et dixit· Quis mihi tribuat ut
sim iuxta menses pristinos·/ Aptꝫ constat· qd ꝑ exteriorum uerborũ for
mam· misteria loquebatur·/ qui parabolam ad sumpsisse memoratur··
Quis mihi tribuat ut sim iuxta menses pristinos·/ Menses enĩ ex collectione
dierũ fiunt; quid nomine signat mensium· nisi collectiones animarum·
Siue aliquando mensis ꝑ ꝑfectione ponitur; reminiscatur ergo ꝓ uocem
beati iob· ecclesia ꝑfectionis pristinę· et reducat ad memoriã quanta ꝑfecto
ꝓdicationis suę colleris animabus reportabat lucra· Secundum dies· um quib;
dñ custodiebat me; Nam ecclesia tunc mihi· hoc ẽ infirmis· aestimabat· ut mis·
ex mẽse hoc ẽ ꝑfecto requiem post refectio· nẽ operis cadere· qua e se nunc
mihi hoc; est ꝑfecti respicit custodiri··

Quando splendebat lucerna eius sup caput meū, Nūc eū lucerna sup caput ecclesię splendet. quia sacra eloquia tenebras nr̄ę mentis irradiant; Et ad lumen eius ambulabam in tenebris; Nunc ad lumen in tenebris ambulat. quia sc̄a uniuersalis ecc̄la. et si aliena occultę cogitationis non penetrat. pauit tamen gressus bonis operis directo lumine sup̄ne locutionis. Sicut fuit in diebus adolescentię meę quando secreto dei erat in tabernaculo meo; sicut unus cuiusq. hominis. sic sc̄ę ecc̄le aetas describitur; parvula quippe tunc erat. cū a natiuitate recens uerbum uitę p̄dicare non poterat; Hinc dicitur; Soror nr̄a parvulae. et ubera nō habet. Adulta uero quando di uerbo copulata. sc̄o repleta spū. pp̄ dicationis mysterium filiorū conceptione foetatur. Cū aūt malis oppressa. quasi quodam senio debilitata pp̄dicationē filios parere non valet. remittitur fecunditatis amq. dicens. Sicut fui in diebus adolescentię meę; Ut aūt, quando secreto dei erat in tabernaculo meo; Omis enī qui p̄cepta diuina metuunt. dei tabernaculum fiunt; Ut ergo demonstretur quantum mentis p̄fecerit. secreto dm̄ fuisse in suo tabernaculo phibet. ut etiam ostendat rectitudinis opa quamū exterius secus custodiunt.

Quando erat omis mecum. et in circuitu meo pueri mei; pueri uocantur quię lestib; mandatis ministrant; Qui nunc in circuitu ei sunt. quia in cunctis fere gentib; reperiuntur. qui celestia mandata custodiunt. et sp̄ualis regule obsequuntur;

Quando lauabam pedes meos butyro; Xp̄s et ecc̄la una psona. ille humus corporis capit. hęc aūt illius capitis corpus. quos aūt pedes dni. nisi p̄dicatores sc̄os. accipimus. Butyro enī pedes lauantur. quia sc̄i p̄dicatores bonorum opum pinguedine replentur; & abstergitur collectus pulvis de gloria sc̄ę p̄dicationis; Uel certe lauantur pedes dū sc̄i p̄dicatorib; debita obsequiemib; stipendia conferuntur. & quos fatigat in muneribus p̄dicationis labor, exhibita a discipulis pinguedo boni operis fouet. ✠ Petra fundebat mihi riuos olei; petra xp̄s. quae

aduſum ſcē aeclesię oleiriuos ſundit. Dehacp&ra. oleiriuus exuit.q
Liber. mathei. Liber. marci. Liber. lucae. Liber iohannis; Indiuersis huius
mundi partib; quot pdicamenta edidit. tot popa a postolo; riuas fudit,
Quando. pcedebam adportam ciuitatis. et implatea parabam cathedram
mihi. Uidebant me iuuenes. & abscondebantur. et senes adsurgentes sta
bant. principes cessabant loqui. & digitū supponebant ori suo; Uocem suā
cohibebant duces. & linguę eorum gutturi eorum adherebant;, Mos uero
ueterum fuit. iuuenioresimporta consisterent. et causas iuuenum
iudicarent. Quanus tanto est & pacificus urbis populus. quanto adhanc
discordes. ingredi non licéret. Sednos sacram historiam uenerantes. hęc
egisse beatum iob. peulti ustię certum habemus;, Haec uxta litteram
dici. misto compendio sufficiat.,
Auris audiens beatificabit me. & oculus uidens testimoniū reddebat mihi;
Dumbeatificari se abaudientib;. sibiq. testimonium reddi auditibus
fateatur. qualis in sermone. et qualis in opere fuerit ostenditur. Utig
itur beatus iob amicorum suorum increpationib; exactus utraq; se habu
isse phibeat. sese et audientibus. & uidentib;. uenerationi fuisse manifes
tat dicens.; ✠ oquodliberassem. pauperem uociferantem. et pupillum.
cui nones & adiutor; Benedictio pturi supme ueniebat. et cor uidę
consolatus sum; Magnę misericordię. ista sum opa. Supius aũ dictū;
quid exhibuit pdoctrinā; Ait namq;; Auris audiens beatificabit me; hunc
aũ narrat. quę pmisericordiam impendit dicens. eo quod liberassem
pauperem. uociferantem; Uox quippe cũ ope. sibi necessario concordat.,
Iustitia induit sum. et uestiuime sicuestimento.; Uestimento utiq; cũ uestimur
ex omni parte circũdamur; ille iustitia sicut uestimento induitur. quise

undiq; bono op̃e ꝓtegit. ⁊ nullam partem actionis suę peccatoꝝ dã relinquit.
¶ Diademate iudicio meo; Iustorum iudicia uocte diadematę comparan
tur. quia ꝓ magni op̃is gloriam. ad retributionis ducum coronam. Qui
nimirum iudicia secũ cotidię introrsus agunt. quid dõ quidue ꝓximo debeant.
Oculus fuit ego. & pes claudo; pater eram pauperum. & causam quã nesciebam
diligentissime inuestigabam; Ideo beatus iob. amicis se inuste accusantib;
atq; ideirco nescientib; bona sua loquendo asserit. ut nimirum discerent.
non contra eius iuste erigi. sed hanc tacentes imitari. ¶ causam quã nescie
bam diligentissime inuestigabam; Unde est quia cũ magna ageret. minima
inde despexit; Notandum ergo ẽ. ne ad ꝓferendam sententiã unquã ꝓcipites esse
debeamus. ne temere indiscussa iudicemus. ne qualibet ma la nos moue
ant audita. nec passim dicta. sine ꝓbatione credamus.
Conterebam molas iniqui. & de dentib; illius auferebam p̃dam; ꝓ molas
occultę inimici insidię. ꝓ dentes aũ. apta iam pp& rationi culpae demonstratur;
Dicebã; in nidulo meo moriar. et sicut palma multiplicabo dies. Quid hoc
loco. ꝓ nidi nomẽ. ni si tranquilla requies exprimitur. et In quam sin
gulos quosq; filios. quasi in nido filios immittere ire debet; Quia uero hoc ipsũ
sibi pacis ocium ex multorum dierum longitudine. ꝓmittebat. recte sub
iungit dicens; ¶ et sicut palma multiplicabo dies; palma enim tarde ꝓficit. sed diu
mum durare subsistit. Radix mea apta ẽ secus aquam; iuxta aquas enim
radix aperitur. quando adꝓcipienda uenarum fluenta. latenter cognationis mus aperitur.
Ros morabitur in messione mea. subaudis. dicebamus. Messionem sã uitã
incongruenter accipitur. cũ ꝓfecto anime corporib; abstracte uelut
mature segetes ad terra. de cuius horrea demigrantur; ¶ ergo ros
desup̃ cadit. messis aũ deorsum colligitur; Unde ros moratur in messione. quia

gratia desup̃uenies agit. ut digniſſimi quidem dem ſeruorib; colligamur. et
fructum bonarum operum ſurſum feramus.

Gloria mea semp̃ innouabitur. et arcus mi in manu mea inſtaurabitur; Arcus
in manu ē ſcriptura ſacra inop̃atione. Immanu ē enim arcũ tenet &. qui huma
eloquia que intellectu cognoſcit. op̃atione p̃ficit.

INCIP LIBER XX.

Qui me audiebant. exſpectabant ſententiã meã. & intenti tacebant ad conſi
lium meum. Uerbis meis nihil addere audebant. & ſupillos ſtillabat eloquiũ
meum. Exſpectabant me ſic̃ pluuiã. & oſſuum ap̃iebant. quaſi adimbrem ſe
rotinum. Hinc iam apud ſem̃ ob fiuſſe ſubiectorũ reuerentiã m dubitanter
credimus. Sed cũ dic̃. exſpectabant ſententiã meã. quaſi ap̃te dicat. Non ut
p̃terui ac tumidi. qui dum uerbaz ſuſcipere reminuunt. p̃dicationis
me ſententias. quaſi docendo p̃currunt. In hac aũ ſtillatione eloqui. quid
aliud quam menſura p̃dicationis accipitur. o. In hoc aũ q̃d capitur. uerbis mei
nihil addere audebant. reuerentia laudatur audientium; Uerba ſcẽ p̃dica
tionis. ſic̃ pluuiam ſuſtinemus. dum humiliter ariditatẽ nr̃i cordis agnoſcim̃.
Ap̃ aũ. Oſſuũ ap̃iebant. quaſi adimbrẽ ſerotinũ. idẽ oſtiũ quoq; cordis ap̃iebant.
Siquando ridebam adeos non credebant. et lux ueritatis mei. non cadebat in terrã.
Ergo ut ſe talem ſe exhibuit ſubdit. ut etiam ridens animi potuiſſe &. Sed eũ
ſup̃ius p̃ terrem pauperum. uiduarumq; conſolatorem ſe fuiſſe p̃hib&. quomo
do in tam ſto terrore regiminis. tanta quoq; adſit ut lenitas. et manſuetudo p̃ce
ptis. Quia in re q̃d aliud doceamur. nisi q̃d tũc ee deb; diſpenſatio regiminis. q̃
Quatinus quip̃ ē. & adridens animi debeat. & ira ſeuitia amari. Uterum ne
nimia lenitas ulcem reddat. nec immoderata ſeueritas odioſum. Lux aũ
ueritatis eius in terrã non cecidit. quia ea que terrena ſ̃t concupiſcentiã ñ aſpexit;
Si uoluiſſem me adeos ſedebam primus; Non ſic apud reprobos iniquorum
cogitationis. ſ̃t actiones animę. q̃ do p̃mũ ſed ſ̃t actiones earum ſ̃t deteriusq; ee prius
(ſedẽ.

Cumq. sederem quasi rex circumstantie exercitu. eram tam merentium
consolator. Ecce huc auctoritas regiminis. ecce misterii pietatis; Disciplina
cum uel misericordia multum destruitur. si una sine altera teneatur, sedet ca subditos suos sine rectoribus debet. et iuste consulens misericordia. & pie se uenis disciplina.,
Nunc autem deridem me iumoresi tempore; Humus undelic& disciplina&
misericordia. aleatibus. & ignorantibus. inridebatur.,
Quorum non dignabar patres ponere. cum canibus gregis mei. et quos
manuum iuuentus. erat mihi prouhulo. & uita ipsa putabantur indigni.
Rare ex opa despiciebat. que ex auctoritate fidei. nr̄i dere conspicit.,
Egestate. & fame. sterilis. quirodebant insolitudine. squalentes calamitate. & miseria. et manducabant herbas. & arborum cortices. et radix iuniperorum erat cibus eorum; hec eos fuisse magne miserie. & egestatis ostendunt; Arbor autem iuniperi. pro solius punctiones hab&; Sic quippe sunt hursuta que proferit. ut spinis similia contrectantē pungere ualeant.,
Undecunallub; ista rapientes. cū singula reppertssent. adea cū clamore
recurrebant; In deserti habitabant torrentium. et in cauernis p&re. uel
supglaream; Inter hunus cernodi letabantur. et ere subsemb; dū mas compu
tabant. Ecce iam subs emb;. quasi subuestimini gaudebant. qa pūse inte iuquantib; flere & bueri gaudēt.
Filii stultorum. & ignobiliu m. et in terra penitus non parentes. filii gentur
dicuntur stultorum. nam decorum semine. quā de inmutatione generati.
& inter ra penitus non parentes. quā animirum ab rauuerimū exortes.,
Nunc meorum amicā uersutiū; Tanto quippe despector iniquissimus quisq.
erit. quanto ustior ē ponuerit. et quanto abhominabilis. quanto laudabilis;
Abhominamini me. & longe fugiunt ame. & faciem meā conspuere nō erubuerunt

Haec de aduersariis dicta sunt. nunc aũ de dnõ subiungit dicens,

Faretram suam aperuit & adflixit me. quid p̃ pharetrã. nisi dr occultum consilium designatur. Sagittã uero dns de faretra ei te. quando de occulto consilio aptã sententiã emittit; & frenum posuit in os meũ. Cũ eñ p̃secutores suos ad exhortationis uocẽ deteriores inuidisset. magis elegit ta cere. & cũ indignos qui audiunt conspicit. abducto silentio adstringit;

Addexteram orientis. calamitatis meę. illico surrexerunt. Ipso loquionis usu. p dextro habere diemus. qd̃ p magno pensamus. p sinistro autẽ id quo deficimus; plerumq. aũ nõb tribulationib. dolet. quod eas abilius patimur. in quibus germano amore fidebamus.

Pedes meos subuerterunt. & oppresserunt quasi fluctib. semitas suas. Quia scelic& uita prauorum insolenti inquietudine molesta. ad obruendã nauem cordis nr̃i. quasi tempestas inlabitur.

Dissipauerũ tenebrea mea. insidiatus sunt mihi. et p̃ualuerunt. & nõ fuit qui ferret auxilium. Dicat hęc beatus iob. de malignis spũb. uidelic& hostibus occultis; Nam fuit aũ qui ferret auxiliũ. qua ratione nunc dicitur. Nisi quia omps dns eos quos in aeternum diligit. aliquando ad tempus relin quit. Vtait. Ad modicum in puncto. dereliquite.

Quasi rupto muro. et apta ianua inruerũ sup me. & ad meas miseras de uoluti sunt. Hoc in loco murũ nomine. redemptor humani generis. appel latur. qui malignorum spũuum cursum uetat. Quasi rupto muro. et apta ianua sup bonos mali mruunt. cũ accepta tẽporali interpone stare. p uersi in quorundam corde. destruere munimina fidei conantur; Ait aũ. et ad meas miseras deuolim sunt. qua ecd miseras prius in delic& suas. maleuumendo ceciderunt; Redactus sum in nihilo; Apud estimationẽ

quippe malorum nihilo redigimur. / quando ea que ipsi quasi sūma diligum ītenem.

Abstulisti quasi uentus desiderium meū. fidelis quisq. sē pati denūciat. / quod eos quos diligit. pati dolet. Uentus ergo desiderium tollit. / cum rēs quelib& transitoria aeternitatis appetitum. destruit; Unde subinfertur..

Fluxit nubes pertransiuit salus mea; Salus autem ut nubes transit. / quando puerorum gloria. quo altra ē. fixa none, nunc a delectorū uoce ser moconuertitur; Nunc aū immen& ipso are sce anima mea. / et post sidente me di es afflictionis. Electorum quippe anima. nunc marescit. / quia nulla p modum aeterna exaltatione uiridescit. Modo eos dies afflictionis possidet. / quia dies letitie. post sequentur..

Nocte os meum pforatur doloribus. / et qui me comedunt non dormiunt; Sāctorum corpus. pfinus ulcerum scaturiens uermiū multitudo lacerabat; in multitudine eorum consumitur uestimentum meum. / et quasi capitio tunice. fuccanxerunt me. Hic uestimentum beati ob. corpus accipimus. / cuius uestimentum consumitur. dū caro crucia tur; Tunice aū capitium collum circūdat indumenti. / Collū uero stringitur. nocis usus. et unalis flatus necatur. Comparatus sum luto. et adsimulatus sum fauille. et cineri; Inreprehensorum quippe iudicio. electi luto comparantur. quia temporaliter conculcati. despiciuntur. / fauille assimilantur. & cineri. / quia eorum bona dum interiora non uident. ad sola illos mala puenire estimant. que mille ex liberi temporaliter uident..

Clamabo ad te & non exaudies. / sto. & non respicis ad me; fide stat. desiderius clamat. / sed dolet se quasi non respici. dū sua ut& in tribulationib; uota differri.

Mutatus es mihi in crudelem. / et in dura manus tue. aduersa similiu. Sicut dū accipimus sine zelo zelantem. sine ira irascentē. / Ita a miros cō

etiam sine crudelitate dici potuit crudelis. Crudelis enī dicetur / qui distric
te feriendo non parcit. Mtaū; mutatus es mutatus es mihi in crudelem, Nē si
dicat; quinimo nihil crudelitatis habes / mihi quē respirare a passione non
finis. crudelis uideris. Eleuasti me / et quasi supuentū ponens. elisisti me
ualde; ualde eleuatus supuentū ponitur. / qui sperit ate transmoraletatis
Scio quia morti tradas me. / ubi constituta ē domus omnium uenta. Recte beato
iob congruit, / h sententia etiam iuxta historiam. / quia aute redemptoris aduentū. adin
feri claustra. etiam iusti ducebantur. Ipsa aū recepto inferi. domus omniū
uiuentium dicitur. / quia nullus huc uenit. qui ante mediatoris aduentū
non illuc pertransiuit.

Verumtamen non ad consumptionē emittas manū tuā. / et sic corruerunt. ipse
saluabis. Nam cum feriendo a peccatis corripit. corruentes saluat. q. ut pro
stratos exterius. interius surgant. / et tacentes a corpore ad interiorē statū recle amt;
Flebam quondam supeo quia afflictus erat. / et compatiebatur anima mea pau
peri. Utiq. ille p fecte tribuit / qui cū eo qđ afflicto porrigit. afflictaq. q. mise
animam sumit; Expectabam bona. et ueneruerunt mihi mala. q. praestolabar
lucem. et eruperunt tenebrae. / quia p remunerationis gratiā int̄ē iam
angelorum sē gaudio sperabat. q. tamen huc diutius dilatus. manus p sequen
tium tolerauit. / Et quis se quasi otius aestimabat aeternę lucis retributione
p frui. hic adhuc compulsus ē. inimicorum tenebras pati.

Interiora mea efferuerunt. b absq. ulla requie; illos iam ante uelut uisceva
gestauerat. / quos in passionis atrocitate tolerare dolebat.
Praeuenerunt me dies afflictionis. / q. quia utiq. malorum multam grauiter
etiam tempore pacis portat. / quā ante tempus cruciatū corporis portaui;
Merens incedebam / sine fuscare. consurgens in turba clamaui. Superius dixi

eleuastime. / infernus adiungit. merensincedebam. Inactibus bonorum solet
ee ertoris honor culminis. / etiustus afflictę merorhumiliatus, autaũ. sine furo
re consurgensimturba clamauit. Namplerumq. quipsum. nisinouerit
scipsi frenorene antur. / inirate retributionis atrocitatem prosiliunt.
Amica enĩ potestas pene semper in patientia est.
Frater fui draconum. / etsocius struciorum. Draconũ nomine. malicio sorũ
hominũ una signatur; Qui aũ strutionũ appellatione intellegi. nisisimula
tores solent. ad Sed maq. uir quia quosdam malignos ostendimulatores patitur dicit.
frater fui draconum. et socius strucionũ. u Quia minus esset. quodipse bona
ageret. / nisi et adbonitatis suę cumulum. abaliis mala tolerare.
Cutis mea denigrataè supme. / et ossa mea aruerunt praecáumate. Iuxta
historiam manifestatũ è; / at spiritaliter cutis denigratur. et ossa pcaumate
aresc unt. u quia duminfirmi adiniquitatè prosiliunt. fortes quiq. zeli sui
igne cruciantur. Uersa è inluctũ cithara mea. z et organũ meũ inuocem
flentium. / Quia spiritaliter electus quisq. quo praedicationis uox silet
eo damna aecclesię grauius plangit. INCIP LIBER XXI.
Pepigi foedus cũ oculis meis. ut nec cogitarem de uirgine. / i dest ne prius in eam
re aspicerem. quod post modum inuitus amaret. Quà enĩ parte haberem
imme dis. de sup. u et hereditatè omps de excelsis. ad Ne sia prędicat. Si mente mea
gressus nepolluero. / eius qui mundicię auctor è eẽ hereditas nequaquà possum;
Numquid nonpditio è iniquo. u et alienatio operantibus iniustitiã. ad festina con
solatio. homi Bonume. / cũ consideratur finis malorum. Dũ enĩ exeorum meritis
malum conspiciunt quodeuadunt. / leue existimant quicquid inhacuita
aduersi patiuntur. Quodaũ apudnos alienatio. / hocapudhebreos anathema
dicitur; Tuncergo alienatio erit reprobis. / cũ abhereditatę districta iudicis.

se anathema conspiciunt. Nonne ipse consideraſ mas me as. et cumctos
gressus meos dinumeraſ. qui duarum nomine. nisi actianes. q. quidappel
latione gressuum. nisi uel motus mentiū. uel profectus denunciat. d
ambulauu inuanitate. et festinaunt in dolopes meus. appendatne instacera
iusta. et sciat dñs simplicitatem meam; Né siapprehendat. Siqua unquā leuitas
siquapnicios apperraui. dñi & hominū mediator. qui aequa lance omia nra
pensat. iam aparebat. utrumeius uita cognoscā. An ego ueraciter simplex fui;
Si declinauit deuia ceius gressus mis; toties deuia gressus declinat. quotiesmā
cogitatio mea rectitudinis per consensum relin quit erroris.
Si secatus ē oculus mis cor meum. Né si dicat; Ne hec passim uidere uolui quecon
cupiscerem. nec uidendo unquam secutus. quę concupiui;
Summanib; meis adhesit macula; quando enim macula in manib; ideculpa
inactionibus inhęret. re q. quā censura disciplinę nō sinebat in cogitatione placere. d
Seram & alius comedat. & pgenies mea eradicetur; Hic severe. uerba utrespdi
care ē; An ergo, Serā et alius comedat. Né siaptę dicat. Siergo eaque prouti
facere pterm isi. quod os meum loquitur. nego sedaliter operetur; & progę
nies inquit mea eradicetur; Doctoris ergo progenies eradicatur. quando
is qui puerbum nascitur. per exemplum necatur.
Si deceptum ē cor meum. sup mulierem; p hoc qđ ait. si deceptū ē cor meum.
nec cognasse quidem deformicationis macula. demonstratur. q. p hoc aū quod
subiecit. et si ad hostium inimici mei insidiatus sum. patenter innotescit. quod
aream adulteri liber fuit. Quod hoc unquam fecerit. eandem culpā
ueri sibi optat inpenam dicens.
Sortium sit alterius uxor mea. & sup illam incuruentur alieni. Hoc enim
nefas ē. et iniquitas maxima. ignis usq; ad pditionē deuorans. et omā eradicus

germina. Germinaquippesunt animę. opationes bonę. Cuiamen sipuersę
ordine caro dominatur. ignę luxurię. omnia bene pululata concremamus.
Si contempsi subire iudicium. cũ seruo meo. et ancilla mea. cum disceptarem
aduersum me; quid iudicaret cũ surrexisset ad iudicandũ
proximum tumidus sum. Quid enim faciam cum exsurrexerit ad iudicandũ
deus. et cũ quesierit quid respondebo ei. Quinemo virum iudicem cogitat. et confic
indesinenter rationum suarum causas. in melius parat.

Numquid non in utero fecit me qui & illum opatus est et formauit me in ulua
unus. Potemb; uiris. magna uirtus est humiliatus. et considerata equalitas est admonis;
Si negaui quod uolebant pauperib;. & oculos induę expectare feci. Hic pauperes
humiles sunt; & procul dubio oportet dari. quicquid cũ uera humilitate ve
quiritur. Ideest quod non ex desiderio. sed ex necessitatibus postulatur; Et sim
quam induę oculos exspectare feci. Ut non solum ex munere. sed ex celeritate
muneris bonorum operum merita augeret.

Si comedi buccellam meam solus. & non comedit pupillus ex ea. Scilicet & se pietatem
prudentiam facere estimant. si solus comederet. q̃d dns omniũ cõmunem creasset &
Quia ab infantia mea creuit mecũ miseratio. et de utero matris mee. egressa est
mecũ; Bonum ergo q̃d a condimone habuisse se intimat. non ad suã sed ad lau
dem conditoris enarrat. Indicans ab ipsole accepisse ut pius esset &. a quo acce
pisset &. Ut ergo. creuit mecũ; Non nulli ergo qui ad aetatẽ crescunt. ab
innocentia decrescunt. electus aũ cũ foris aetas corporis. in usu crescit gratiarum;
Si despexi pereuntem. eo quod non haberet indumentum. et absq. opimemo pau
perem. Si non benedixerunt mihi latera eius. et de uellere busonum meaꝝ.
calefactus ẽ. Quod pauperem non despexit. ut uirtutẽ humilitatis exhibuit.
quadopus. pi & atis. Ut ergo; Inamore pximi uno eo demq. ordine. & superbię

unum · exemplū&ast sp̄m ens· / praeterreumen quempiam & humilē aspici
ens non despexi · & miserear mei · calefieri ,,

Si leuauī super pupillum manum meam / cū uiderem me in porta sup̄iorē /
Hic porta · iudicium nominatur ; Dicat ergo ; Neq; tunc uī / in rē meā negotia
uirtutē contra pupillum exercere / exequare uolui / quando me in iudicio etiam
exuistima potuerem uidi ,, Humerus mē a humero sua cadat / et brachiū
meum cū suis ossibus comeretur · Ne si aptē dicat · Sic eaque dixi operari
rennui · ipsum quod mihi adoperandum dari mē · corporis membrū
perdam / Utrū delicet cadat a compore · q̄d exercere nolui ad iniuriā tē ;
Semper enī quasi tumentes fluctus tumultū / et ponduſ eius ferre non po-
Quasi tumentes sup̄ se fluctus dī metuit · quia dum uerā autam de
sidera / omnia despicit · quę hic possidens portat ; & ponduſ eius inqui
ferre non potuit · Quò qui extremi iudicii aduentū · intenta mente conspicit /
p̄fecto uidet quanta tanti pauor imminet · quanta non solum tunc uideri
sed sē & iam nunc praeuidere p̄meditat ,, INCIP LIB. XXII ,,,

Si putauī aurum robur meum / et obrizo dixi fiducia mea · Obrizum
dicimus q̄si obrūde aurum ,, Sed est enī aurū robur · nec aurū robur · nec sibi ē obrizū
ideſt uidem auri molem ſiduciam credidit / quia spem atque delecta
tionē suam · in solius gratia conditoris fixit ·

Si letatus ſum sup̄ multis diuitiis meis / et quia plurima reppert manus mea ·
Flecti nū de multa habundantia mihi me letamur / quia delicet p amore
celesti patrimonii sua aut largiendo dispgunt · aut despiciendo deserunt ,,

Si uidi solē cū fulget & · et lunā incedentem clare / et letata ē in abscondito
cor meū ; Quasi sol & luna · aliter in demur ad usum · Aliter aduenerationē
nem / et amore quo a cultoribus ſuis uenerari solent · solem · et lunā nequaq̄

udisse sē per huber · nec lętatum fuisse cor suum ··

¶ roſculatus ſum manum meā ore meo · quae ē iniquitas maxima · et ne
gatio contra dñm altissimum · Inquā udelic& oſculatione · quid aliud quā
grauationis exprimitur · Quod si fecisset &iumquā hoc iniquitatē
maximam · et di negationem uocat · Sue hęc luminaria nequaquam udisse
se phib& · in se monstraret · p̄ se mi ſluceſ speciem non apperisse ; Ac si post
despectum terrenę sue habundantię insinuet ; quid dicam · quia nequaquā
mauro letatus sum · quin ipsa quoq · lucę corporea delectatus nō sum ·
¶ gauisus sum ad rumnam eius qui me oderat · et exultaui quod inuenis
set eū malum · Dilectio duob; modis solet ostendi · ¶ si & amicus indō · &
inimicus diligatur, ꝓpter dm ; sed sciendum ē · qua inimici dilectio
tunc uerace ter custodit ur · cū nec de pectu addicimur · nec de rumnae i
letamur · ¶ non dixerim uirgā tabnaculi mei · quis det de carnib; eius
uesc amur · Ineo quod uias tenuit uitę · ex optato res sę mortis inuenit
foras aduersarios patenter es · per uiat imus latenter es ··
¶ ors non mansit peregrinus · ostium meum uiatori patuit ; Beatus ergo
ur et patienter domesticos maledicentes ꝓtulit · & uiatores atq; pegri
nos apud se bene suscepit ·· ¶ abscondi quasi homo peccatū meū · et celau
insinu meo iniquitatē meā ; Hęc sunt nanq; uerę humilitatis testimonia ·
& iniquitatē suam quemquā cognoscere · et cognitam uoce confessionis ·
aperire · Ac contra ustratum humani generis uitiū ē · et libendo peccatum
cōmittere · et cōmissum negando abscondere · et conuictū defendendo multiplicare ;
¶ expauit ad multitudinē nimiā · et despectio ppinquorum terruit me · et
non magistratu egressus ostium · Ac si aptius dicat · Turbatus contra me
exterius est alius · ipse mihi me interius · in ꝓturbabilis mansi · Ostiū

hoc loco. ꝺ accipimus. u perquod quasi egredimur. dum uerbis quib;
possumus secreta nr̄i cordis aspicimus. / et quale simus manemus. tales foras
per linguam egredimur.

Quis mihi tribuat adiutorem. u ut desiderium meū omps audiat. ul Hunc ad
iutorem beatus iob. per totum ꝓ ecclesię significationē loquens. mediatorē
scilic& dn̄m nr̄m requirit; Adiutor ergo quer̄tur. ut desiderū exaudiatur.
Quia nisi pro nobis mediatoris interpellatio interueniret. / ab auersi
nr̄arum p̄cum uoces silerent. Non ergo p̄ces. / sed desiderū omps audit;
Ueraquippe postulatio. n̄ mor̄ sē nocib;. / sed mentis cogitationibus,

Et librum scribat. ipse qui iudicat. ꝗ ut ergo tunc auctor / iudicii quisque
ē conditor libri. / ut tunc districtus exigat. qđ modo mansuet& usus ubertate
Ut in humero meo portem illum. / et circūdem illū quasi coronā mihi li
brum quippe in humero portare ē. / scripturā sacram operando ꝓficere.
et sacre eloquia mandata. si modo bene portamur mope. / post nobis
coronam uictorię exhibent in retributione.

Per singulos gradus meos pronuntiabo illum. u Quia animus illi addet
rationem di ueracter ascendit. / quia dum nen dam hanc gradibus fidei
operationis erupert. Et quasi principi offeram eum; Omne cū quod
offerimus. / in manib; tenemus. Uenemur ergo ad iudicium principe li
brum offerre est. / uerbum p̄dicatorum. si mens in attentione tenuisse.

Si aduersum me terra mea clamat. / et cū ipsa sulci eius deflent. Terra
contra possessorem clamat. / si contra eū qui sibi p̄ē aliquid iniustum
uel priuata domus. uel sca ecclesia murmurat; clamare quippe terra
ē. / contra regem iniustitiā. rationabiliter subiecti dolere. Ubi uero
sequitur. / et cū ea sulci eius deflent. Sulci ex terra sunt. & quā terra

uocabulo distinguuntur. Quia hi qui nisi cā ecclesia memem suam labo
re sce meditationis ex colunt. ceteris fidelibus tanto meliores sunt.
quanto pacepta semina foecundiores operum fruges reddunt.
Si fructus eius comedi absq. pecunia; fructus terre. absq. pecunia co
medere e. exacta sumptus accipere. Sed eadem ecclesie pdicationis pre
tium non pbere. de qua dns ait. Oportuit te committere pecuniā meā nūmularis,
tanimam agricolarū ei afflixo; Agricultores humus terre sunt. quia in
minore loco positi. quanto possunt opere aderuditionē sce ecclesie
impdicationis gratia coopantur. Quos undelicet hoc e non affligere.
eorū laboribus non inuidere. Ne rector ecclē dū sibi nisi pdicationis usum
uat. etiā alios recte pdicantib; inuidia se mordente contradicat;
Prosru mo ornatur mihi tribulus. & pro deo spina; Ac si apte dicat. Si
iniustum quid erga subiectos gessi debui. et ipse qd debui non impendi.
si exercitationē bom operis alios inuidi. pbonis que in aeternū reficiun
tribuantur mihi in iudicio mala que pungunt; siue ita dicat; Si magna
que debui nō feci. sollicite. pueritionis murmores a subiectis recipia. etiam
debono qd facere neglexi exhibere qd foueat. iusta querela ipse mihi ens eorum
lingua me pungat; FINITA SVNT VERBA IOB · OMISERVNT
ERGO TRES VIRI ISTI RESPONDERE · INDIGNATVS Q; HELIV
FILIVS BARACHIEL BVZITES DE COGNATIONE RAM · INCP LIB XXIII;
ratus e autem. et indignatus helyu aduersū iob. Bene iob sermonibus
subditur. Omiserunt au tres uiri iste respondere iob. eo quod iustus sibi
uiderentur; Hoc qd dicitur eo qd iuste sibi uiderentur. sacre humus scriptur historie
adamicarum iudiciū reuulit. n au beati iob. de elationis tumore replenti,
ratus indignatusq. helyu filius barachiel buzites de cognatione ram. Bene

her ipsa uel eius uel parentis. t loci. uel cognationis sui nomina ñtam ꝑpria
exprimunt actiones. Heliuen interpretatur. dñs meus iste. t dñs dñs. ꝑ quę
recta fides arrogantiam intra ecclesiam designat pastorum; Nam quia
uis uxta dñm nonnunquam. dñs tam dñm ee recognoscunt. Barachiel aũ.
interpretatur benedictio dei. Buzi uero contemptibilis. quia arrogan
tes. impudicationis facundia. benedictionę gratię diuinę ꝑcipiunt. sed
melatis suis moribꝫ; ee se contemptibiles ostendunt. Apte aũ de cognatione
ram dicitur; Ram quippe interpretatur excelsus; Unus quisq. enim
ꝑdicator arrogans intra ecclesiam ponitur. scis populis fidem uernat
sociatur. quã uis ab eorũ una elatione sua disiungatur; Iratus est
aũ aduersum iob. eo qd iustum se dicer& cara dõ. Porro aduersum
amicos eius indignatus ẽ. eo qd nonnuenus sent responsionem ratio
nabilem. sed tantũmodo condemnasse nt iob. Bene aũ heliu modo loquit
iob. modo amicos eius merepar edicitur. quia amatores suam glorię
intra ecclesiã constitutam. et aduersarios ꝑmum dum uera ꝑdicant.
et eius dem scę ecclesię moribꝫ; contradicunt. Dum de ipsa ꝑdicatione
gloriantur. illos ꝑdicatione uernat. istam uitio elationis impugnant.
I gitur heliu expectatum iob loquentem. eo quod seniores esse nt quiloque
bantur. cũ aũ indiffert. quod respondere non posse nt. iratus ẽ heliu. eni
Quam uis ecclesia sit aduersarius sui antiquior. de illa aũ ipsi ñ aũ
exiunt ipsa de illis. Recte tamen eis dem aduersarius heliu nuncupatur.
qui a post exorta hereticorum bella. ee intra ecclesiam inflati arrogan
tes coeperunt; Cum aũ dicitur qui a heliu expectaut iob loquente.
eo quod seniores esse nt quiloquebantur. Apte beato iob. non ipsius sed
pacis. reuerentia exspectasse reseruias se monstratur. Qui a arrogantes mores

ecclesiam positi· eandem quà defendunt ꝑ ecclesiam despiciunt· ꝑ Et plerũq·
contingit· ut plus ingenua male sapientium· quià simplicẽ unà anno
centum uenerentur·, Respondensq: heliu filius barachiel buzites dixẽ;
Iunior sum tẽpore· uos aũ antiquiores· Ideirco dimisso capite ꝗuẽ
ritus sum indicare uob meà sententiã; Sperabam enĩ qd aetas pro
lixior loqueretur· & annorum multitudo doceret sapientiam;
Quà diu heliu ꝓ aetatis sue respectu tacuit· sapientior fuit· ꝑ Cũ uero
malus annorum multitudine sem & ipsum ꝓ ferens despicit· quam
puerliter desipiat ostendit; Sed unde deo sps ẽ in hominib;· ꝑ Et spira
tio omnipotentis· dat intellegentiã; hec recte diceret· Si eandem
intellegentiam sibi ꝓ ceteris non arrogaret·, Nõ sunt longeua sa
pientes· nec seniores intellegunt iudicium; Ideo audite me; Ostendã
uob etiã ego meã sententiã; expectaui enĩ sermones uros· ꝑ audiui
prudentiã uram· donec discepraueratis sermonib;· & donec pu
tabãuos aliquid dicere considerabam·, Cum heliu dic· expectaui
sermones uros· Aperte declarat se aduerba senum· ut dicamus po
tius studio· quam discamus uoto tacuisse·, Sed unde deo non ẽ
qui arguere possit iob· et respondere ex uobis sermonib; eius·
ne forte dicatis· inuenimus sapientiam; Ds proiecit eũ· et non homo;
Nec si arrogantes intra scam ecclesiam· sed tamen fideles contra hereti
cos dicũt; ꝓ hoc qd scam ecclesiam in honore hominum florere tem
poraliter non cernitis· ꝓ pecta ea adhũc non credatis·, Scit enĩ ds· & in
hoc tanere solacia uenienti tribuere· et ꝓ uenienti ad aeternam pa
triam supna ꝑmia reseruare·, Nihil locutus ẽ mihi· ergo non secun
dum sermones uros· respondebo illi; quod aũ ait· nihil locutus ẽ mihi·

nimirū oēs arrogantes· uoces quidem sc̄ę ęc̄ę audiunt· sed sibi eas dici dissimulant· quando elationis uitium emendare contemnunt; ergo inquit· non secundū sermones uros respondebo illi·, Neq· enī arrogantes contradicunt· ecclesię praua p̄dicando· sed pueros ę uuendo·, Ex muer nec respondēr ultra· abstulerunt q· a se eloquiū; sepe arrogantes ęc̄ę defensores· quā uis ordinē dicendi non teneant· tamen aduersarios· ipsa dicendi uirtute p̄turbant·, Quō igitur expectaui· & non sum locuta· stetерunt· et non responderunt ultra; finis ee locutionis sapientium solet· utpote usq· dicant· quousq· aduersarios silentiū imponant· Heliu aū formā in se arrogantiā intentans· non aduersariorū dicta superare· sed suā sapientiam ostendere festinat·, Respondebo ergo partem meā· et ostendam scientiā meā; hanc etenim partem omnis arrogans· estimat suam· si scientiam non tam habeat quā ostendat·, plenus sum sermonibus· et coartat me spūs uterinus·, En uenter mus quasi mustum absq· spiraculo· quod lagunculas disrūpit; loquar et respirabo paululum· aperiam labia mea et respondebo· Quia heliu inflatione locutionis extenditur· ac si adloquendum p̄ carnalis gratiam ardore sci spūs accendatur· sensus sui spūm eo quo tracuit· quasi musto absq· spiraculo comparauit·, Et bene ait quod lagunculas nouas disrumpit· quia spūs sci feruor· non solum ueteri· sed etiam nouitate uitia capitur; loquar ait· et respirabo paululum· Quia sicut labor iustorum ē uidere praua· nec corrigere· ita grauis ē labor arrogantium· si quod sapiunt· nō ostendunt·, Non accipiam p̄sonam uiri· & dm̄ hominem non aequabo; nescio enī quā diu subsistā· & si p̄modicū· quia quālibet longum fuerit tēpus uitę ipsius· eo ipso breue ē· quo p̄manens non ē·, Audi igitur iob· eloquium meum·

eroꝝ sermones meos ausculta; ecce apuos meū. loquatur lingua mea in fauc̃ib;
meis; pensem̃ de qua elatione hec descendant; Arrogantes enī recta quę sentiunt
recte ministrare non possunt. Ait ergo; loquatur lingua mea in fauc̃ib; meis.
Ne sia ꝓdicatur. que contra ꝓte dicentē. prudenter sentio. ecce silenter nar
ro. Simplici corde meos sermones. et sententia labia mea purā loquentur.;
Simplicitatē arrogantes. se habere asserunt. ut secure audiantur. quia
duplicata ssiuę malitiam. deꝑhendi formidant. Spūs dī fēcit me. et spiraculum
omnipotentis uiuificauit me; sup̄bus uero. ꝑmisit elata. et dicturus hoc
quod recte sapere. ante inmonuit. quantum sumeret; Bono aū ordine. et
factū se asserit. et animatum. ꝑ spūm factū. et spiraculum se narrat. animā
tum; facto quippe adam. inspirauit inquit in faciem eius spiraculū uitę;
Si potes respondemihi. et aduersum faciem meā consiste; ecce dum narrat
ordinem. uere condicionis. in fastum subito sup̄bę elationis irrupit.
Ecce me sic esse fec̄t. et de eo dē luto. ego quoq. formatus sum; uerūtamen mira
culum meū non meterreat. et eloquiū meum. non sit tibi graue; Omnes arroganꝫ
tes cunctis quidem hominib. aequaliter conditos meminer̄. sed ꝑ fastum sci
entię auditores suos aequales sibi eē dedignantur. Dixisti ergo mauribus
meis. et quo cē uerborū tuoꝝ audiui; atq. eandem uocem subiungens ait. Mundus
sū ego. et absq. delicto. immaculatus. et nē iniquitas mea. quia querela sua me
non reppererit. ideo arbitratur me inimicū sibi. posuit in neruo pedes meos.
et custodiuit omnes semitas meas; Hoc ē ergo. in quo nō es iustificatus; Beatus iob
dixerat. quod absq. culpa flagellatus erat. sed hel iu non credidit cessante culpa
potuisse eū nisi ꝑ gratia flagellari. ideo more patrē dicens. hoc ē ergo in quo non
es iustificatus; Respondebo tibi quod dē maior sit homine. Utiq. flagella
tus homo consideret. quia illo maior ē dē. & omnia qd patitur. eius iudicio se post

ponat · cui se minorem ee nondubitet; Aduersus eu amendi. quod non ad
om̃ respondere tibi; semel loquitur dñs. et secundo idipsum non reppetit. Nesi
diceret · Dñs in singulorum cordib; priuatis uocib; non respondet · sed tale eloquiu
constituit · p quod cunctorum questiomb; satisfacit · Siue semel loquitur dñs.
quia pat̃ unigenitu consubstantialem sibi filium genuit; Unde apte subdatur,
et secundo idipsum non reppetit · quia unde dicet hoc ipsum uerbum de filiu.
nisi unigenitu genuit · p somnium inuisione nocturna · quando inruit sopor
sup homines · et dormiunt in lectulo; p somnium · no locutio diuinitatis sinno
uelet · quia secreta nr̃a cognoscimus · si in terrenis desideriis uigilemus; Ideo aũ
ait · in uisione nocturna · Nocturna aũ uisio · apparere contẽplationi m̃tis ·
sub quib; dam imaginationib; solet · In diurna aũ luce · certius cernimus ·
in nocturna uero uisione · cunctanter uidemus · Nox quippe è · una p̃sentis
inqua quã diu sumus · quo dum terra conspicimus · sub incerta imaginatione
caligamus · Quando inquit inruit sopor sup homines · quia sẽ uiri cũ exteri
oribus actionibus non deseruiunt · intra m̃tis cubilia conquiescunt; et dormiunt in
quit in lectulo · Sẽ is dormire in lectulo è · intra m̃tis suę cubile quiescere ·

Nunc apte aures uiroru · eruditens eos instruit disciplina; Cũ enim ab exteri
oribus actionib; sopiuntur · apta aure interne examinis · causas audiunt · quo
dum sub alterius uel flagella publica · uel iudicia occulta considerant · semetip
sos afficere flendo non cessant · Eruditens inquit eos · instruit disciplina;
Compunctionẽ · n̄ incongrue disciplinã uocat; Quatuor quippe sunt quali
tates · quib; iusti anima in compunctione afficitur · Cum aut malorũ suoru
reminiscitur · considerans ubi fuit · aut iudiciorũ dñi sententiã metiens ·
secum cogitat · querens ubi erit · aut cũ mala unde p̃sentis · attendens meritis
considerat · ubiẽ · aut cũ bona sup̃ne patrię contẽplatur · quę quia nec dum

adipiscatur. lugens conspicit ubi non ẽ. Quidẽ homo ppr̃ium · nisi peccatum fecit &
eterrpt̃ẽ. In tm̃ omnis peccati · supbia ·· Ut auertat hominem ab his quefec.
eliberet eum de supbia. Bene aũ dicitur · quia homo cũ ab his quefecit auertitur.
de supbia liberatur; Contra conditorẽ quippe supbire ẽ. eius p̃cepta peccato trans
cendere ·, Eruens animam eius de corruptione · et ut̃ à illius. ut non transeat
in gladium · De corruptione eñ · ad gladium transire ẽ · post p̃fectam culpa ad tole
randa supplicia puenire ·· Increpat quoq; p dolorem in lectulo · et om̃a ossa illius
marcescere facit · Quia cũ in mea requie quã nobis ab hoc seculo p̃paramus ·
flagello tentationis afficimur · qui forte sẽ de uirtutib; nr̃is in flare potuim
cognite infirmitatis nr̃ę tedio extenuamur ·· Abominabilis ei fit in tm̃ta sua
panis · et ani me illius cibus · ante desiderabilis; ac si dicat · afflictamens sibi
in amaritudine uerti consideret · quicquid se ante blande libenterq; sanabat ·
Tabescet caro illius · et ossa quę tecta fuerant nudabuntur · Quia unq; dum fla
gellis arguentib; carnalis dilecta extenuatur · ea quę dudum quasi subcar
nea tuerant · uirtutũ forte pate fiunt; Nemo quippe quantũ p̃fecerit · nisi
inter aduersa cognoscit ·· Adp̃inquabit corruptioni anima eius · et tm̃ta ei
mortifera; Omnis sci anima corruptionem adp̃inquat · quia ex sui sẽ uirib;
p dimonium p̃ximum · ñ ignorat · ut hoc q; d a p dimone longe ẽ · ñ sibi sed dño tribuat ·
Adp̃inquat uero mortifera · quia ex infirmitate carnis · se p̃ximũ pecca
tis mortem ferentibus respicit ·· INCIPIT LIBER XXIIII ··
Si fuerit p eo angelus loquens unum de similib; ·· Helihu hunc generali pesti
lentie · totius generis humani generale subministrat remedium dicens · si fuerit
p eo angelus loquens unum de similib; · in admirer hominib; aequitatẽ ·
Angelus iste · utiq; magnicanstitutẽ · qui p nobis unũ de similibus loquitur · quia cũ
incuncta sc̃a opationib; suis immensa nos uirtute transcendat · in una nobis

id ẽ in forma uer tas non discrepat; ꝓ hoc ꝓ nob patri loquitur. / ꝑq d semetipsũ nob similem ostendit; loqui quippe ẽ eius ipsius ẽ ꝓ hominib; hominẽ demonstrare; Ut ad mundi et hominib. æquitatẽ. u Quia nisi ille hominib; similis fieret. / æquus homo ante dñm nõ apparet &c. Miserebitur eius. et dicet. u libera eũ ut non descendat in corruptionẽ. / inuenimus quo ei propitiet; mediator dei et hominũ. homo xp̃s. / Ne omiseretur hominis. / quo formã hominis suscepit; quasi miseratꝰ chꝰ redempto homine. dicat patri. / libera eũ ut non descendat in corruptionẽ; Dicere aũ eius ẽ liberã hominem. / naturã hominis ad sumẽdã libertatẽ demonstrare; / Inuenimus quit in quo ei ꝓpitiet; Ne si ꝓ te mediator dei et hominũ dicat; Quia nullus hominum sum. qui corã eo iustus inuẽtus sit. apparet. u pro hominib; me metipsũ ad ꝓpitiandũ hominib; hominẽ feci. / in quo iusto homine. ut hominib; ꝓpitiarer inueni; Consumptã ẽ caro eius supplicijs. / reuertatur ad dies adolescentie sue; Ne si diceret. mortalitatis sue pena. in qua dam uetustatis sue senectute detectus ẽ. Reuertatur ad dies adolescentie sue. id ẽ prioris sue integritate renouetur. u ut non in eo maneat quo lapsus ẽ. sed ad hoc redeat redemptus. ad quo ꝺ cipiendum conditus fuit; Deꝓcabitur dñm. / et placabilis fiet ei; prius postulari angelum. et postea hominẽ dicit. u quia nisi ante ipse dñs ꝓ incarnationẽ sua interpellans patrẽ una nra pe teret. / num quã se nra insensibilitas ad postulanda ea que ꝑ eterna sunt exoraret. tu debet facie eius in nubilo; Cuius dictũ ẽ. quo dũ in notescendo afflicit. / Nunc uero dicitur. quomodo dum in notescit. exhilarat. Nunquid enim quisq. compungitur cum interna intuens. malorum suorum pauore terretur. / Nunquid aũ cum gaudia supna conspiciens. spe quadam et ꝑ securitate roboratur; Illa compunctio afficientes ac tristes. hec uero lętas lacrimas mouet; / Jubilũ nãq. dicitur. / quando ineffabile gaudiũ mente concipitur; quia aũ ꝓ facie quẽ liber cognoscimus. / non in merito cognitionẽ di. facie meus uocamus. Et redder homini iustitiã suã; Iustitiã ã

dicitur· nonquę exnr̃o nr̃a est· ſed diuina largitate ſit nr̃a·, Reſpiciet homines· / ss
erdicet; peccau; ac ſi dicatur· Ç cũ ꝯuersorum exempla conſpicit· / atq· eor̃ cõpa
ratione pensans iniquum ſe eẽ deprehendit; Fuere deliqui· et tm̃ eram dignus non
recepi; Unus quisq· cũ talis ẽ· etſi deli qui dicit· uere non dicit· / quippe quiper
cator̃ ſe non ex cordis intimo· ſed uerbo tenus asserit; Uir itaq· iustus qui cul
pam suam districte consideraꝛ· etiam in flagello positus dicat· / et tm̃ eram
dignus non recepi·, Liberauit animam suã· / ne pgeret in mmertm; Nos ipſi
liberare· nos dicimur· / qui a liberanti dño consentimus·,

Seduuens lucem uideret· / lucem scilicet· siue ipsum dn̄m· siue lucẽ ueritatis· /
quã corde mortuus uidere non posset·, Hęc oĩa opatur dr̃is tribus uicibus
pſingulos· Has tres uices· meroris· et letiꝫ· in unusquisq· electi animo·
ista alternari modis inuenimus· / idẽ conuersione· temptatione· morte·,
De hoc ẽptato flagellatoq· homine· / dictum sup̃ius fuerat·,

Abhominabilis erit in uita sua pans· et ad ppm quã bit corruptioni animae· /
et uita illius morti feris; Infernus uero subnexum ẽ· Dep̃catur dn̄m· et placabi
lis erit· et ut debit faciem eius in nubilo· et liberauit animã suã ne pgeret
in mmertũ· / seduuens lucem uideret; Itaq; collectis his sententiis· et sup̃ius
amaritudinis· et infra subiuncta ẽ lectio securitatis·, Moxq· post hęc dicitur· /
Haec oĩa opatur dr̃is tribus uicibus pſingulos; Ac si diceret; Quod semel de uno
dęo· hoc tribus uicibus· pſingulos agitur· unde licet conuersionis· pbationis·
et mortis· Quia pter ea hęc· uel labore confessionis· uel tẽptatione pbationis·
uel formidine solutionis· asserit· / & dum ſ primum stimulis meroris affi
citur homo liberatus· et magnus p̃mo dum securitatis gaudiis refouetur··
Ut reuocaret animas eorum a corruptione· / et illuminet luce uiuentium;
Lux quippe morientium ẽ· quam corporeis oculis cernimus· / qui aũ adhuc

hunc mundo uiuum · luce morientium tenebre scum · Inluminantur autem
luce uiuentium · qui despecto tẽporali luce · ad splendorem mẽtis clarius
recurrunt · Attende iob · et audi me · et tace dum ego loquar · si aũ habes
qui dloquaris · respondemihi · loquere; Uolo enim te apparere iustum; qđ
si non habes audi me · tace · & docebote sapientiã; Inmissa superbia ẽ a semore
sibi reuerentiã exigere · et silentium imperare meliori; pnumtians quoq; helihu
hęc locutus ẽ, quid ꝑ hunc pnuntiationis uocabulũ · nisi inflatio elationis osten
ditur · Unde sequitur; Et audite sapientes uerba mea · et erudti auscul
tate me; Auris enim uerba ꝑbat · et guttur · escas gustu diiudicat; Ac si diceretur;
Sicut nec auris escas · nec guttur uerba cognoscit · ita quisq; stultus nec sen
tentiam sapientis intellegit; Sapientes uero et erudti · audite quid dico ·
qui potestis · que fuerint dicta cognoscere · > Iudicium eligamus nobis · et
inter nos iudicemus quid sit melius; Hoc iudicium quia non ex humilitor
de quesierat · a sequentib; facile agnoscimus · > Qua dixit iob · iustus
sum · et dns subuertit iudicium meum · In iudicando enim mendatiũ ẽ · et uiolen
ta sagitta mea · absq; peccato; Haec beatũ iob · quia minime dixerit ·
requisita sacre historie uerba testantur · > Quis ẽ uir ut ẽ iob · qui bibit
quasi aquã subsannationẽ · qui graditur cũ operantib; iniquitatem · &
ambulat cum uiris impiis · quis ẽ uir ut ẽ iob · id est nullus · ut subiungat
qui bibit · &c̃ cetera; Subsannationẽ uita quã bibere ẽ · dñm sine aliquo
obstaculo cogitationis intendere · > Dixit enim · non placebit uir do · etiã
si cucurrerit cũ eo · Quod ꝑfecto quia minime dixerit · quisquis beati
iob uerba legerit · sentiat · > Ideoque concordat · audite me; Tota tamen
modo qui quasi digne intellegendo se assequi ualeant querit · et sic
quod sentiebat erumpit dicens · > Absit a dõ impietas · et ab omnipotente

miquitas. Opus enim hominis reddet ei. et iuxta uias singulorum restituet eis;
Uerius ergo heliu diceret. si dixisset. quia omnipotentia dō. impietas arq;
miquitas non est. etiam cum iuxta uias ppias hominibus reddere nonuidetur.; Nam et quo dano bis non intellegitur. ex occulto iudicio. non iniuste lance
pferetur.; Vere enī dns n̄ condemnauit frustra. nec omps subuertit iudiciū.
Ad diabolum dns dixit. Cō mouisti me aduersum eū. ut affligerē eū frustra;
Heliu aū dixit. quia non condemnauit dr frustra. sed aliud est condemnare
aliud affligere; Affligit ergo iuxta heliu frustra. sed frustra non damnat;
frustra enī adflixerat iob. cū non delebat uitium. sed meritum augebat; frustra
aū condemnare non potest. quia damnatio non ex parte aliquid potest quae
in extremo ponitur. omne quod hic quisq; iniqui commisit.; Nec omps
subuertit iudiciū. quia & si minus recta uidentur eē quę patimur. recto ta
men in occultis examine discernuntur.; Quem constituit aliū super terrā. aut
quem posuit sup orbem quē fabricatus est.; Utqui delic& subaudias nullum;
qua ergo p̄sens ē in regimine. qui auctor exstitit in creatione. cura n̄ri non
p̄tereat; si direxerit cor suum cū ima appetit. dirigitur cū ad supna sublenatur.
Spiritum illius. et flatū ad sē trahet. spm uidelicet. prom̄ternis cogitationib;
flatum qui corpus trahitur. pro aeternis actionib; ponit. Dicitur ergo &
spm hominis. et flatū ad se trahere. ad conuersationē sui desiderii. et inte
riora n̄a et exteriora. cōmutare.; Deficiet omnis caro simul. et homo in ci
nerem reuertetur; simul enī omnis caro deficit. quando iam nullis sui simo
nibus. seruit. Qua p̄sidens spūs. cuncta eius fluxa restringit; cui humiliatus
spū tangitur. quid ē se aliud. nisi cinerem recordatur.
Si ergo habes intellectū. audi quo dicitur. et ausculta uocē eloquii mei; Ne si
apte dicat; Audi me. si tam dignus ēe potens. qui audias.; Numquid quia non

amat iudicium sanare potest. & quomodo reu eū qui mustus ē inmanū condemnas. Bonā quidem sententiā protulit. sed bestiolā p ferendā non fuit. quia iam amabat iudicium. quia causas suas cū dnō pensare nouerat. Nec condēnauit eū qui mustus ē. sed eum sine peccato p cuius fuerat. in dolore positus requirebat. Qui dicit regi. apostata. qui uocat iudices impios. Unusquisq. eni sup̄b; rector. rotes ad culpam apostasię delabitur. quotes hominibus p̄ce deteritur. Ex imitatione illius. qui despectis angelorū societatibus. dixit. similis ero altissimo. qui exemplo supbię subditos ad impietatem duxit. Impius aū ē. qui a ueritatis. exorbitat; et cū ipse in p̄ceps ruit. ad abrupta sequentes inuitat. et trahit. Unde sequitur. Qui uocat duces impios. INCIPIT LIBER XXV.

Qui non accipit p̄sonam principum. nec cognouit tyrannū cum discepta ret contra pauperem; potest aū p̄ principē uel tyrannū. quisq. sup̄b; intel legi. p̄ pauperem uero humilis designari. Sup̄bos ergo omis unā nunc humilia deprimentes. in iudicio nescire se p̄hibet dicens. nescio uos. Opus enim manuū eius sunt. uniuersi subito moriuntur. et in media nocte turbabuntur populi. et p̄transibunt; Quam liber sero de hac una tollantur iniqui. subito et repente tolluntur. quia finē suum cogitando p̄uidere nesciunt; Media aū nocte turbati p̄transeunt. quia in obscuritate sue neglegentię humiliati ra piuntur; Demorientib; aū nequa quā transibunt. dum moriuntur. Et auferent uolentū absq. manu. Sub audis. diuina iudicia. Absq. ergo, manu uio lentus auferetur. quia et raptore suū non intuetur. et tam ducitur; Oculi eni eius supuias hominū. et omis gressus eorum considerat; Nesciret; Quia ea que diu patienter conspicit. quando q. multa non deserit; Subito eni tollitur. quia diu tolerabatur. Caressus eni hominū uocat. uel singulas

operationes quibus innitamur. uel alternantes motus. uitame cogitationis. u
quib; quasi passibus. uellonge adnō recedimus. uel pie addnm̄ propinquamus;. Non sunt tenebre. etnon est umbra mortis. ut absondantur ibi quioperantur iniquitatem;. Acsi dicer&;. Idcirco eius iudicio nullus absondatur. quianullatenus potest. aut nonuidere. quod facimus. aut oblitus sci. quodiubet;. Neq. enī ultra uhominis ē potestate. ut ueniat addm̄ iniudicium. Hic nonillud iudicium designatur. quod p̄ eternā retributionē punit. sed q̄d tm̄re conceptum. p conuersionē delut. u quo corā dnō iudicatur. quicorde dnm̄ conspicit. etactus suos. subeus p̄sentia sollicita inquisitione decernit;. Contere&multos. etinnumerabiles. t estare faci& alios ,peis;. Sepehoc contingit. utet quisui deintur stare humano iudicio. iam in conspectu aeterni iudicis iaceant. u Et qui adhuc corāhominib; iacent. t in conspectudistent; quis enī hominū estimare potuisset& iudam uuendisorē. postministerium apostolatus amittere. c &quis econtra latronem credere&. causam unde ipsomortis articulo inuenire. c Quod aū dicit contere multos. etinnumerabiles. u uel multitudinem expressit verborum. que humanerationis numerum transit. t certe indicare uolunt. quodom̄s qui peunt. intra electorum numerum. nonhabentur;

Nouit enī opa eor. et ideirco inducit nocte et contereantur. u Quia p̄cedentia male facient. ut adpeccandum iterum tenebris sub sequentib; inuoluantur. t uiam lumen ustre uidere nonpossent. quoillud. etquando potuerant uidere noluer̄;. Quasi impios pcussit eos in loco uuentau; ubi quippe stabant. t ubi dnm̄ uidere undebantur; ubtenebras dilexerunt. t ubilum̄ ueritatis aspicitur. & quā uisa pro oculos habuerunt. in side. t tenuerunt tam̄ eos. clausos mopere;. Qui quasi in dustria se cesserunt abeo. Trib; modis. peccatū admittitur. u Nā aut ignorantia. aut infirmitate

aut studio ꝓpḗ̃ratur. et grauius quidem infirmitate. quã ignorantia. Sed multo grauius studio. quã infirmitate peccatur; Et omnẽs uias eius intellegere noluerunt; Nẽ enĩ aut infirmitate. non intellegunt. sed intellegere noluerunt. quia sepe que facere despiciunt. etiã scire contemnunt; Et quemire facerent adeũ clamorẽ egeni. et audiret uocẽ pauperum; Cũ enĩ isti superbiunt. clamant hi ad dnm. idẽ superbis cadentibus. mox loco pauperes. id est spũ humiles. subrogantur; Frequẽ hoc eorum casu factũ ẽ. ipsi fecisse referuntur; siue dum iudẽi contra dnm superbiunt. ad dnm uota gentium puenerunt. Ipso enĩ concedente pacem. quis ẽ qui tribuat. ex quo absconderit uultũ suũ. quis ẽ qui contẽplet eũ. Nemo ergo discutiat. cur stante iudaico populo. dudum in infidelitate gentilitas sit. et cur ad fidem gentilitate surgente iudaicũ populum in infidelitatis culpa pstrauit. Nemo discutiat cur alius trahatur ex dono. alius repellatur ex merito. Et sup gentes. et sup omnes homines; Ne sicut admonemur intendere. quia hoc iudicium quod sup unã gentẽ describitur. etiã sup omnes homines inuisibili examinatione celebratur. ut alius eligatur occulte. alius repellatur. sed nullus iniuste; Qui regnare facit hominẽ hypocritã ꝓpter peccata populi; uerũ nãq. regẽ sup se regnare iudex uolunt. et id circo ex gentib;. merito hypocritã accipit. ipsum omniũ hypocritarũ caput. antixp̃m designari. quippẽ peccata populi regnare ꝓmittunt.

INCIP. LIBR XXVI.

Quare ego locutus sũ ad dnm. et quo. non plubeo; Sicut auditu doceme. simique tem locutus sum. ultra non addam. Arrogans heliu. postquã deerrore docen sẽ pertulit. postquã iniquitatẽ non se ultra locuturũ ꝓmisit. subito ad humilita tis speciẽ. ad uerba stulticie causationis exiliuit dicens. Numquid aute dñs ex pertẽ eã. quia displicuit tibi. Ne sic diceret. ego corã dõ orationes posituri sum.

cur modo iniquitas mea arguerephendituꝛ. / quę constat. quod iniudicio arte
inrequiratur.; Tueni coepisti loqui. et nonego; eo se innocentę credidit. quoni pulsa
tus erupit. / Nimirum nesciens. quia innocentiam nr̃em pore. sedratione defenditur;
Quodsi quid melius nosti. / loquere; nimis superbisse ẽ hoc ipsum de melioris scientia
dubitasse. Uir intellegentes loquentur mihi. / et uir sapiens audiet me; Iobam̃
stulte locutus es ẽ. / & uerba illius non sonant disciplinã; Ne si dicer &; Huic loqui
inuste concedituꝛ. / qui etiam audire uerba sapientium. nimeretur; & uerba in
quę eius non sonant disciplinã; Sine disciplina beatus iob. locutum credidit. / quo
iustus se in suis opibus fuisse memorauit.; Pater mi. / pberatur iob usq. ad finem;
Ecce hoc qđ arrogantię tumore cancepat. / in uerbis eius maledictionis exultat.;
Nondefinas ab homine iniquitatis; Hominem iniquitatis uocat. / quę di iustum
omnib. supna adtestatione denumiat.; Qui addit super peccata sua blasphe
mia; Accusat enim eum ex peccatis flagella meruisse. / et post flagella peccasse.;
Langenero alii dis iudicat. / quier frustra flagellatum in sinu at. / et bona duplicia
pflagella retribuit.; Int̃ nos interim constringatur. et nunc ad iudicium puoc &
sermonib. suis dm̃; Ne si dicer &; ex nra assertione cognoscat. / qđ nequa quam diui
ne examinationi sufficiat; Hęc igitur helius rursum locutus ẽ.; Numquid
aequa undebitur tibi tua cogitatio ut dicer es. / iustior dō su. / quia beatus iob.
iustor ẽ se non dixerit. / omnis qui pextũ historię huius legit agnoscit.; Dixisti enim;
non tibi placę qđ recti ẽ. / uel quid tibi prodero si ego peccauero; nihil horum dixisse
beatum iob. monstratur.; Itaq. ego respondebo sermonib. tuis. / et amici tuis
tecum. Sup ius dicit. quasi beatus iob. culpabilia uerba narrauit. / ex quibus
sibi materiã loquendi fallaciter finxit.; Suspice caelum et intuere. & contẽplare
aethra qđ altius te sit; si peccaueris. quid ei nocebis. / & si multiplicatę fuerint
iniquitates tuę. / quid facies contra eum. / porro si iuste egeris. / quid donabis ei. /

aut quid de manu tua accipiet? Haec ebudicens. nimirū colligit. ut considerare
debeat. quam minus dō actione sua, ut ipse aut noceat. qua altitudini caeli atq.
ętheris. p desse. ut nocere nō possit.. Homini qui similis tuē nocebit iniquitas
tua. & filium hominis adiuuabit iustitia tua; Humana impietas. et nocet.
quem peruertendo inquinat. & rursus eum adiuuat nra iustitia. quem apta
ius actionibus mutat. Supne igitur potestates. eo ledi. t adiuuari nequeunt.
q terrenis desideriis implicantur.. Propter multitudinē calumniantę
clamabunt. et ethe ulabunt. ppter um brachiu tyrannorum; Calumniantes
dicere possumus omnes iniquos. nō solum qui exteriora bona rapiunt. sed etiā
qui uitę reple exemplo. interna nra dissipare comendunt; Quia uera
quę uerbis suadere nonualent. extorquere uolenter student. Apte subiun
gitur. et ethe ulabunt. ppter um brachiu tyrannorum. Et non dixit. ubi dis
quiescit me; De plurali. ad singulare nūerum transit; Quisquis ergo ad
uersitatū tribulatione frangitur. a quo factus se minime contemplatur; Nā
quicquid nonerose fit. factū sine gubernatione nō deserit; Qui dedit carmina nocte;
Carmina nocte. ē letitia in tribulatione.. Qui doc& nos supiumentis terrę. & supio
lucres celi erudit nos; lumentes re sumt. qui usu ute carnalissima appetunt;
Uolucres aū ęlis. qui supbę curiositatis studio sublimia pscrutantur. Nō igitur
dr supiumentis terę & uolucres ęli doc&: quae dū hoc quod possum agnoscimus.
nec carnis nos infirmitas deiect. nec supbię ips eleuat.. Ibi clamabunt. et non
exaudi& ppter supbiā malorū; Ac si dicer&. Reatus oppriment. audire uoces
phib& oppressorū. nec empiumur uisibilē iusti. qui ec saluos muisibiliter
nō merentur iniqui.. Neque frustra audi& dr. ex omp singulorum causas in
uenit.. Notandū q& duo sunt dicta. quia et clamante frustra non audit. et
nam q& pacem respicit; et exaudire uoces dissimulat. ergo timus quisque

uolentē ignorē. ¶ Tuā cūdixeris. nō considerē iudicare corā illo. et expectabō eū. Ac si diceret.
Cūdeuerca dē considerare non creditur. quia tarde miseretur. Iniuriā cogitationis ingre
dere. atq; illic corā eius oculis. causē tuę iudiciū suscipe. & quę ipse uulnendo cruciasti.
tuę misericordię obtutibus suscepisti. discerne. & tunc ad spem fiduciā redis dū bonā
tantę benignitatis erubescis. Nunc enī nō inferet furorē suū. nec ulciscitur ualde
sceleus. Diuquippe tolerata dē. quia impēnitū damnat. & furorē nunc inferre dissi
mulat. quia effundendū sine fine impēnitū seruat. Ergo ob frustra aperit os suū
& absq; scientia uerba multiplicat. Utrū habet multa respondeat. sermo uerba
multiplicasse ē firmat. Ad dicit quoq; helyu hęc. Sustine paululum. et ostendā tibi.
adhuc enī habeo quid pro deo loquar. sēp arrogantes dū species tenus. dominū ferunt.
audituū sibi ex eius reuerentia exigunt. Repetā scientiā meam ab initio. & opifi
cem meū probabo iustū. Dū quasi pro deo iusta loquitur. apud homines quicquid arro
gantia effluit excusatur. Uere enī absq; mendacio sermones mei. si arrogantes
uoces non inueniuntur hominū. quas inhianter expectant. ipsi scientiā suā laudant.
Unde sequit. Integra scientia probabitur tibi. Tumultuor de helyu de hoc quod de sem & ipso
sublimitē estimauit. tacere enī potuit. Deum ipse hominēs potentes non abiecit. et cū ipse sit potens.
Deum quippe imitari desiderat. qui fastigium potentię. alienis imitatus uitiis trahit. & ni
si laudib; elatus administrat. qui plausu elationis prodesse appetit. nō peccē. Tumoris
nāq; elatio. nō ordo potestatis inuenitur esse. Sed non saluat impios. et iudicium pauperib;
tribuit. Ide elatos destruit. humiles uero pudicū liberos reddit. Et certe iudicium
pauperib; tribuit. quia hi quinunc nequitē opprimuntur. ipsi tunc sui oppressores suos
iudices erunt. Nam si auferat auctor oculos suos. et regem in solio collocat impietatis. et illi eri
guntur. Abstulisse dicit auctor oculos suos credatur. quia iniustę crudelitati. hic sine iudi
cio lacerantur. Sed stimulos suos. tunc magis respicit. cū iniustę eos nequitia prosequen
tes afflixit. Bene autē cū uirga seruitutis testimonio regis sui cadit. qui a rectę pietatis mo
ribus. nō consentiendo succubere. sed regendo potius uoluerē. De quib; sequit. et rex es

in solio collocat in ꝑpetuũ; Gemer ipsos eiũ a dextẽ pus regendo fatigat. sechn regm̃ erre
nonis in tẽne ꝙ solio. in ꝑpetuũ collocamur. & illuc quidẽ erigunt̃ qua hic humiliat.
Si si fuerint in catenis. ẽquinciantur fumib; paupꝛat. indicabit eos a ipsa ꝙ eccles
eq; qua inolenta fuerint. revelabit quoq. aurẽ eq; ut corripiat. et loquetur in ꝓuer
tant̃ a bi niquitate sua; Aurẽ revelare ẽ. intellectũ cogitationis aperire; Revelat aurẽ
aurẽ unus quisq corripitur. quando inten in seruus aeternorũ bonorũ desideriũ ꝙ
apit; Si audierint et observauerint. ẽplacebunt dies suos in bono. et anni sui in glo
ria; ꝙ bonũ recta actio. ꝙ gloriã uero. supna retributio designat̃. Dies aũ suos in bono
cõplent. et anni sui in gloria. quia et ad ursum ꝓ sempꝛ tẽporis. in rectitudine. et consu
mationẽ sua ꝓficiunt fidei retributione; Si uero nõ audierint. transibunt ꝙ gla
diũ. et cõsumm̃ stulta. quia ex qui mdicta eos in tribulatione ꝙ cunct. et finis in fatu
itate cludit; Fatuitas quippe stulta ẽ. q dillos sic iniquas ligat. ut a culpa
eos nec pena cõpescat; Simulatore ser callidi. puocant irã di; Cũ simulatores dicent appe
sub ungit. et callidi. qui a nisi ingenio callent. q tuden appetunt. cõgrue simulare nõ possit.
Nõ aũdiẽ merentur. sed puocant irã di. Irã quippe dimerent. ẽ. enim faciendo peccare. puo
care uero ẽ mandata sibi illius sciendo cõtrarie. Neq. clamabunt cũ iuncti fuerint; spẽ nõ
habet a cui a tales se ante supnũ iudicẽ uenire cõfidunt. quales hominib; se in notuis se cognos
cunt. Fraudem dum testimoniũ falsi laudis aspicunt. remediũ uero cõfessionis amittunt.
Morit̃ur subita mte pestate animae eorũ; Tempestate enim subita eq; anima moritur.
que humane laudis pessima tranquillitate letatur; Fructu eq; mẽ effeminatos; sicut
mirilit̃ uuerent. laus transitoria nulla ex corruptione uita arcẽ. Et rapit̃ pauperẽ de an
gustia sua; eripitur enim unus quisq. humilis de angustia sua. cũ de hac ꝓgrinationis suę
afflictione liberatur. Et revelabit in tribulatione aurẽ eius; Aurẽ in tribulatione revela
re ẽ. audiendũ cardis uerberũ plagis aperire; Igit̃ saluabitur de angustia latissime; ergo he
liu. ꝓ culpa flagellatũ credidit scm̃ iob. et ad cor eũ in angustia ceca dissẽ iudicatũ. & ideo
latius exsequitur. in quanta ille ꝓfundit̃ate tenebatur dicens;

fundamentum
F non habemus prosum dicatem · subter se ·
Igitur os angustum · nullum subter se dicitur habre funda
mentum · quia peccatoris inquinatio · subsistendi us non
hab& proprium ·
Quem enim rapit iniquitas · infernus absorb&:
ñ habe dr
Infernus uero recte fundamentum · quia fundum non habe
re creditur · quia quis quis ab illo rapitur · Immensoba
ratro deuoratur ·
Requies aïe mense tuae · erit plena pinguedine ·
Requies mensae est · refectio satietatis interne; quae pin
guedine plena dicitur · quia interne dilectione uolun
tatis praeparatur ·
Causa mea quasi impiu iudicata est · causam iudicium que
recipies ·
Bonorum causa · iustitia est; Quorum causa quasi im
piu iudicatur · quia eorum hic iustitia · paterno
flagello fatigatur · Sed causam iudicium q. recipient ·
quia ex ea iustitia quamodo unum · tunc in culmine
iudicariae potestatis entes cum ·
Nonne ergo super& ira · ut aliquem opprimas ·
Job sanctae ecclesiae typus est · Heliu arrogantium typus
est · Arrogantes autem · iracmorum deputant ·
quicquid a sca ecclesia · geritur censura disciplinę:

Nec multitudo locorum inclinet &c.

Nec si eidem aecclesiae arrogantium uoce dicatur.

Quia ubique si dei reuerentia cóleris. caue ne eiusdem reuerentiae fastibus extollaris!

Caue ne si uniuersitatis ueneratione extollaris. abinterna intentione curueris.

Implerisque eo dictibus donorum! Inpaucis uero locorum inuenimus. Sed qua expositione non indiget. si dicatur donorum! Hoc magis exposuimus. quod cum difficultate uindeatur aperiri.

Depone magnitudinẽ tuam. absque tribulatione! et robustos fortitudine; Nec si apertis exprobrationibus. arrogantes aecclesiae dicant.

Nequaquam te magnitudinem habere confidas! qua sub ducis prioribus patribus. iam non habes dequorum uita gloieris.

Depone robustos fortitudine; Nec si apte dicatur; Illis uidelicet robusta inheserant! quinimo hoc quod docendo locuti sunt. uiuendo tenuerunt.

Nunc uero qui ibi praesident. inrisione robusti sunt. non fortitudine! qui ad honorabiles quidem. se ostentare non desinunt.

Neprotrahas noctem! ut ascendant populi pro eis. Nocte una que protrahere est. ut pro robustis populi ascendant! si per negligentiam agitur. ut doctorum. et fortium

loca. indocti ac debiles sortiantur.

Cauenedeclines adiniquitatem. hanc enim coepisti. sequi post
miseriam; hoc profecto sanctæ aecclesiæ arrogantes miseriã
uocant. quo despectã dõ eius multitudinem suspicantur. Iob.xxvii.
ac dñs excelsus in fortitudine sua. et nullus ei similis in legis
latoribus; Imaiam heliu moyses. et ceteri. et ad prophe
tæ summa conscendit.

Nec mirandum. quia uir arrogans. impleri prophetiæ spũ
potuit. cum saul etiam innumero prophetarum fuit.
Sed hoc de saule cur dicimus. cum asina irrationale animal.
rationis uerba edidit. nec tamen ad permutationẽ naturæ
rationalis accessit. Ita sæpe quilibet indignus. sæ uerba ꝑ pro
phetiæ spm accipit. sed tamen ad promerendam. scitatis gloriam
non ꝑtingit; Unde nunc heliu redemptoris nri humilem aduen
tum. non humilis conspicit dicens. Ecce dñs excelsus. Ac si dicat,
qui humilis intelligitur in infirmitate excelsus manet in fortitu
dine. paulo attestante. qua etsi crucifixus fuit ex infirmitate.
uiuit ex uirtute dei. De quo recte subditur. Nullus ei similis. et cetera
legislatores cunctos dicere possumus. quos ex lege ammonuisse popu
lum scimus; sed huic mediatori inlegislatoribus similis nullus fuit. qua
ipse gratuito uocati. expertes ad inmortalitatem redeunt. Redemptor autem
homo sine peccato. filius sine adoptione. nec ꝑpetrauit unquã quæ
redarguit; Unde et bene subditur; Qui sperent seruare uiã eius aut quis
dicere. opatus est iniquitatẽ. Ac si dicat; Cuius ꝑ seruari actionẽ potest.
quo pacto reprehendi potest. Nemo enim bene iudicat. qui ignorat; Unde subditur.

Memento quia ignorat opus eius. de quo cecinerunt uiri. In scriptura sacra uiri
aliquando angeli. aliquando aũ p̃ fecte uite homines designantur; At autẽ
prophẽa danielis. ecce uir gabriel; In prouerbiis aũ sapientia loquitur, v
Ouiri ad uos clamito; Vel nõ igitur uiri canunt. cum eius nobis potentiam
uel supernos ps̃. uel perfecti quiq. uiri doctores sint nostes cum; Sed tam opus
eius ignoratur. quia nimirum iudicia illius ipsi etiam qui hoc praedicant
inpetrata ueneramur; Scimus ergo quẽ praedicamus. et tamen eius opera
ignoramus. Quia cognoscimus p̃ gratiã eius a quo facta sunt. sed eius iudicia
comprehendere nequeunt. psalmista attestante. quia posuit tenebras
latibulum suum. & iur sum. Iudicia tua abyssus multa; Dicat ergo
Memento quia ignoras. Omnes homines uident eum. unus quisq. intuetur
procul. Quia eum cuius iudicia minime conp̃hendimus. ee per speculum
uidemus; quẽ tamen adhuc procul cernimus. quia a bene sorte mutate
infirmitate nra separamur; Ecce dixi cum scientia nram; qui dẽ qd de do
loquens. ecce dicit. nisi quia ecce dns. declarat quã infirma monstramus. et
& quia dum subtiq. ẽ p̃ sens. cum de illo ecce dicitur. etiam non uidemus, a dee memo
ratur; Bene aũ eum uincere nram scientia narrat. quia etsi exactione conspi
citur. magnitudo tamen illius nulla nri sensus subtilitate penetratur; Nume
rus annorum eius inaestimabilis; dicere. Vnusq. aeternitate uolunt. emp
sam aeternitatis longitudinẽ annos uocant. Verum ea quae apud se pro
lixa sunt. multiplicat. aeternitatis longitudine se metiri non pos
se. infirmitas humana cognoscat; p̃ hoc enim quod annorum
illius numerus dicitur. diuinum eius esse ostenditur. p̃ hoc
uero quod inaestimabilis memoratur. hoc ipsum ee infinitum
& incomprehensibile memoratur; Restat iam uterius quid agat audiam;

Qui aufert stellas pluuiae: & effundit imbres ad instar gurgitum;
Duo in hac uita sunt genera uisorum. unum uidelicet & bene uiuentium
sed nulla docentium. aliud uero recte uiuentium & eadem
recte docentium. Sicut enim caeli facie aliae stellae pro
deunt quas nullae pluuiae subsequuntur. aliae prodeunt
quae arentem terram magnis imbribus infundunt; Ista
quotidam quotiens in scā ecclesia recte quidem uiuunt. sed tamen pre
dicare eandem rectitudinem tu nesciunt. stellae quidē
sunt. sed in siccitate aeris natae. Qua per exemplum
bene uiuendi cēteris lucere possunt. sed p̄ predicationis uerbū pluere
nequeunt; Cū uero inea quidam. & recte uiuunt & alios eandē
rectitudine uerbis p̄dicationis influunt. quasi ad proferendas plu
uias in caelum stellae p̄ducantur. Quis ic mentis suae luce ut
ut & ia sermone predicationis pluant; Stellas ergo pluuiae
dns abstraxit. atq; ad instar gurgitum imbres fudit. qua cū de nube
predicato res apostolos abstulit. doctrine nouae gratia mundum
rigauit; Potest & ic cum non inconuenienter intelligi qua cū solum sor
poribus ad se cor & os superna sitis apostolos animas rapuit. quasi a
caelo facie stellas pluuiae abscondit; Sed ablatis stellis pluuiae.
immore gurgitum imbres dedit. qui & ia reductis ad supna
aptis. p̄ exposito rum sequentiū linguas. fluenta diuinae scientiae
diu abscondita largiore effusione patefecit; Nā quecūq;
illi sub breuitate locuti sunt. hoc exponendo isti multiplicā
auxerūt, unde apte subiungit; Qui de nubibus pluunt; hi
quippe gurgites de nubib; pluunt. quia si exsciis aptis uis in

tellegentiæ non incipere & nequaquã ꝑ ora doctorum largior
manere &; Inscriptura enim sacra aliquando ꝑ nubes mobiles quq;
homines. aliquando ꝑ phãs. aliquando autẽ aptꝰ designatur; De
mobilitate enim mentis salamonait: Per nubes ꝑ phãs designari:
psalmista testatur dicens; Tenebrosa aqua in nubibus aeris. Hoc est
occulta scientia in ꝑphãs; Esaias autem apostolos nubes uocat!
Mandabo nubib; ne pluant sup eam imbrem; Quia ergo in cunc
tis quae spiritaliter appetimus exemplis pcedentibus informa
mur. bene de his nubibus dicitur. ¶

Q uia praetexunt cuncta desup; More enim nubium extensa super
nos patrum uita tegimur. ut ad fructum foecundi germinis infun
damur. ¶ Et quasi intuentes cælũ prius nubes aspicimus. quia ante bono
rum facta ãmirando cernimus. & ꝑ illa quae sunt cælestia experi
endo penetramus;

S iquis uoluerit extendere nubes quasi tentoriũ suũ & fulgurare
lumine suo desup. cardines quoq; maris operi &; Extendit nubes dns.
dum ministris suis uiã predicationis aperiens. eos immundi latitudine
circũquaq; diffudit; Bene autẽ dr. quasi tentoriũ suũ; Tentorium
quippe. intinere ponitol &. ¶ Et cũ predicatores scĩ ĩmundo mittunt.
iter dõ faciunt. unde in psalmo dr. tĩ facite ei qui ascendit sup oc
casũ. iter quippe eo agit. dũ humanis cordibꝫ eorũ se eloquio infundit.
Atq; in hoc tinere tentoriũ disunt. hęc eadẽ cordа scorũ. Quibus quasi
nulla quiescendo tegit. dum haec ad mentes hominum uenio sagit
que dispositi & nonnulla ꝑdit; Unde recte subungitur. & fulgu
rare lumine suo desuper; Quid enim fulgor sentire nisi miracula

debem⁹. Vnde ꝑ psalmistam dicitur. Fulgora mutaplicauit.
& conturbabit eos. Per has ergo nubes lumine suo desuper fulgurat.
qua ꝑ predicatores scos insensibiles tactus nrās tenebras & iam mira
culis inlustrat. Cūq; nubes iste uerbis pluant. cūq; miraculis
um coruscæ lucis aperiant. extremos mundi tm̄inos in diuino
amore conuertit. unde recte quoq; subdit. Cardines quoq; maris
operi &. Quia emicantib; prædicatorū miraculis ad fidē & iam
terminos mundi perduxit.

Per hæc enim iudicat populos & data escas multis mortalib;. Per hæc
nimirū uerba prædicatorū. id est gutta s nubiū. Per hæc fulgura
miraculorū d̄s populos iudicat. qua eorū corda territa. ad poenitē
tiā uocat. Vnde hinc quoq; ꝑ quā ꝑ cardines maris ad gregatæ
ecclesiæ latitudo signata est. apte subiungitur.

In manibus abscondit lucem. In manes quippe sunt. q̄ se electis cogi
tationib. extollunt. Quos contra ꝑ scā iā d̄r. Ve qui sapientes
estis in oculis uestris. Sed his in manib; lux abscondit. qua animi rū
sup bientib. ueritatis cognitio denegat. Vnde ꝑ sem & ipsa ueri
tas dicit. Confiteor tibi d̄ne pat̄ cæli & terræ. quia abscondisti hæc
a sapientibus & prudentib;. Sapientes siū & prudentes. sup bi
entes uocat. Sed tam̄ aliquando hos in manes sup na gratia respi
cit. atq; ipsis rerū habundantiū occupationib; affligit. Eorū q.
ꝑ sperrata; aduersas quasdē sed uti les tribulationes interserit.
ut contristati ad cor redeant. Vnde hic quoq; pas quā subtracta
lux d̄r. Apte subiungitur.

Et ꝑ præcepit ei ut rursus adueniat. Qui a ueritatis lum̄ quod electis

&occupatis mentib; abscondit ur. afflictis humiliatis q; reuelat.
Adnuntiat de amico suo eo qd possessio sit ei & ea de ea possit ascendere.
De hac igit ur luce æterne patrie amico suo dr adnuntiat quod pos
sessio ei uss it: ut ne qua qua se infirmitatis suæ fragilitate disper&
Sed tam o certius sciat qua illius lucis claritatem possideat quan
to inuncuitior ũ pulsor tiũ tenebras calcat. Bene aut ẽ inp missione
subiungit ur. & ad ea possit ascendere. Sed ual de mira sunt istaud
de terribilia. qd homo in terra edit us atq; a celesti patria exigentibus
meritis longe damnatus. non solũ ad statũ condition is reducit ur. sed
& ia gloriosius exaltat ur. ut qui pura dñi sũ pdat. celũ recipiat. Et non
solũ hunc debit is sup reatibus non teneat ur. sed huic dona p culpã cumu
latius excrescant. ut ille contemptor dí. ille imitator diaboli
si ad fructũ pœnitentie tr e deat. usq; ad celsitudinẽ contemplan
dã intime lucis ascendat. Cuius trag; cor in huius pietatis sum
mi ratione exultat. Cuius tor por non insubleuatione tante consi
deration is expauescit. Unde & apte subdit ur.

Sup hoc expauit cor meũ & motũ ẽ de loco suo. Quia dũ pauor ñ tẽp
cuit. hanc a sem & ipsa alienã r eddit. & quia nouæ spei spũ a sufflatæ
sem & ipsã qualis in uetust a cogitatione fuerat relinquit. Bene aũ dr &
motũ est de loco suo. Locus quippe humani cordis e dilectio ut ẽ ps entis.
Sed cũ diuina aspiratione tangit ur locus cordis ñr ist amor æternitatis;
Consideratione igit ur intime patrie de loco suo animꝰ mouet ur qui ad ere
licti s infimis. in sup nis cogitationib; ponit ur. Sed post quã que esse ntia ñra
cognouit. ipsa ãmiratione signorũ sese a bin fimis suscitat ur et eleuat ur
ut de spectis transeuntib; sola que p maneant requirat. Bene aũ dr;

sup hoc expauit cor meū. quia pigrū cor & terrenis ducū cogitationibus
dedit tum. cui repente per excessū sedis ad summa suspendit. Cogitatio enim. ut ime
lo cū muta bit;

AUDIET. audit onē int̄ rore uocis eius & sonum de ore illius p cedentē. Mos est ut
do quum est. ut cū audit aliquid p auditū insinuat. audire eum de auditū dicat.
Sicut ab hac auc ait. Dn̄e audiui auditū tuum & timui. Notandum uero est. quod
uox dī ñ in gaudio sed ut in terrore audiri p hibetur. Quia animi rū pec cator
quisquā dū sola que terrena sunt cogitat. dū cor ob pressū in fimis cogitati
onib; gestat. si repente diuinæ gratiæ aspiratione tangit. hoc ante oña
intellegit quod cuncta quæ agit districta æterni iudicis ultione
puniant. Audito igit uocis dī prius. ut in terrore fit ut postuertatur in dulcedi
nem. qua nos ante districti iudicis timore castigat. Ut ueni castigatos
sup na dulcedinis consolatione reficiat. Quia ergo sup bū cor prius
t̄rore ē attritum. Ut ē cussum in amore soli d̄r. Recte nunc dicitur
audi & auditionem int̄ rore uocis eius. Ubi & bene subditur. & sonum
de ore illius p cedentem. Sonus dī ore est ut timoris. de sup na irruens
aspiratione. Quia cū nos de uentur is dīs aspirando repl & p culpa du
bio de male gestis p teritus t̄r &. Potest aū p̄ pos dī. unigenitus
filius designari. Ac sioris nomine patent̄ diceret uerbū. sicut
nos quoq; p uerbis ligua dicere solem. p sonū uo oris. potest eidem
dñs ē sp̄s designari. Sicut scriptū est. Factus ē repente de cælo sonus
tanquā aduenientis sp̄s ueh emētis. Sonuit ergo de ore dn̄i p cedit. Cum
consubstantialis ei sp̄s ad nos p filiū ueniens. surditatē nr̄æ insensibi
litatis rūpit. Sicut de eo de sono in carcū scripto atq; incorporeo. os
dī loquit dicens. Deus meus accipies & adnuntiabit uobis.

Potest ergo &ꝑ tonitrorē uocis uis formidinis: &ꝑ sonū oris dulcedo cōsolationis intelligi; Quia quos spūs scs repl& prius eos de terrena actione terrificat. &post modū spe celestiū consolatur. Ut tanto post confidendo deprimus gaudeat. quanto prius sola supplicia conspiciendo mœuebant. Sed sunt ñ nulli carnales quidē res humanas curare ñ estimant. & eas ferri fortuitis motibus putant. contra quos recte subditur.

SVBTER OMS CAELOS IPSE CONSIDERAT. ET LVMEN ILLIVS SVPER terminos terre; Ac si aperte dicer&ur; Quisū ma regit. & ia exercitia non deserit. Qui enim ubique presens. & ubique aequalis est. Et tam indissimilibus sibim& dissimilis non est; Si aut caelos scos pdicatores accipimus. ꝑ ph& cte testante qui ait; Caeli enarrant gloriā dei. post quā sonū oris aduentus ia spūs designatur. Recte subiungitur. Subtē oms caelos ipse considerat. & lumen illius sup terminos terre. Quia post sublimē uitam p cedentiū & ia peccatoꝝ mores actusq; gratiae sue inlustratione ꝑprehendit. Qui & si uirtutum signa nunq; pure fidelium crebro ñ exercuit. abeis dem tam ñ fidelibus ꝑ uirtutē operū nūquam recedit. Potest & ia intelligi lumen illius sup terminos terre. quod predicatio supnae gratiae. Dū gentes ad fidē colligit. intra sem& ipsam mundi limites clausit; Uel certe termini terre sunt. fines hominum peccatorū; & sepe contingit ut pleriq. dm deserant. & ultra suę tēpora in desiderijs carnalib. expendant. Sed tam supnae gratiae respectu ex tremis suis addm redeant. qui & sunt iudicia aeterna cognoscant. Et quo magis mensura ia quod iustū est cernere. eo ardentius appetit iniustū se gemitib. punire. Unde apte subiungitur;

Post eũ rug⁹ & sonitus; Que enĩ dñs in lustrando repleuerit · eius
mentẽ p culpa dubio in lamentũ uertit · atque in lumina tẽ mentis quo magis
eterna supplicia insinuat · eo hanc durius de transacta nequitia gemi
tib: fatigat; Bene ergo dicit · p eũ rug⁹ & sonitus quia cũ mente dñi in
gredit · constat p culpa dubio qđ mox p̃ sentẽtie gemit⁹ sequatur ·
Ut eiã salubriter flere libeat · quæ prius de nequitia tib: flenda locum
dilate gaudebat; Sed iste lustrationis occultæ · quib: modis se nob insinuet
terror ignorat; Neq; ipsius mentis acie cõphendit · cuius ad melius
intentio cõmutat; Vnde apte sub iungitur; :—
Et non inuestigabit cũ audita fuerit uox eius; Vox dñi audit⁹ cũ gra
tia eius aspiratione mente concipit; Sed ista uoce supueniente iss̃ quæ
se in aure cordis insinuat · hec ipsa mens que ph̃a illustrata fuerit
inuestigat; Pensare ergo non ualet inuisibilis iustitus · quib: sibi me atib:
influat · quib: ad se modis ueniat · quib: ue recedat; Vnde bene p iohannẽ
dr̃; Sp̃s ubi uult spirat; Sed hoc occultæ aspirationis modi quia cõp̃
hendi · nr̃a cogitatione · neque unit · numerũ diuine uocis: uestigia nes
cuntur; Bene ergo dicitur · Et ñ inuestigabitur · cũ audita erit
uox eius; Vnde & apte subiungitur; Tonauit dñs uoce sua; Mirabi
liter tonat · quia occulta sui cordi nr̃a inconp̃hensibiliter penetrat; Que
dum latentibus motibus premit · in amore formal · & in amore;
Quanto ardore sequendus sit · aliquo modo silenter clamat; Voce sua dñs
foris & iam p apostolos admonuit; Sed corda audientium p se ipsum intern
us illustrat · Paulo attestante qui ait; Ego plantaui apollo rigauit ·
Dñs autẽ incrementũ dedit; Quã ut ergo nr̃is mentibus supne uocis iudicia ñ ipsi
p̃beant · missam fr̃ ut uerbi nob exteriori bus cõdescendant; Vnde apte subiungit⁹;

Quipre capit nuu· ut descendat inter̄a· & hiems pluuius & umbri fortu
tudinis suæ· Quia psalmista ait; Lauabis me & supniue dealbabor·
Quid hoc loco niuem· nisi pluce̅ iustitiæ candida accipim̄ cordaſcorū·
Aquæ aūductæ superioribus constipant· ut niues fiant; Sed cū hæ ipsæ
niues ad terr̄a uenium̄t· in aquar̄ ut eorum liquore̅ uertunt· Aquæs
igit̄ predicatorū mentes· quæ dū ad cē templanda supna se erigunt
altiore intellectu solidantur; Cūque in sūma consideratione rapiunt ui-
tutem· confirmationis ac apiunt· Sed quia ad huc ut terrena fragilia dilec
tione retinentur· sem & ipsa sabbato intellectu modificant; Et infirmis
humilit̄ predicantes more niuium· corda arentiū liquant̄ rigant; Quia igi
tur caritas xp̄i quæ scēx mentes ad supna sublenat eas pio moderamine p̄ fraterna dilectione etiā ad humilitatē cōdescensionis formal· Recte dicitur·
Quipre capit nuu· ut descendat ad terram; Hiems quippe· est uita p̄sens in qua
nos· & si uim spes ad supna redigat· ad huc tam̄ mortalitatis nr̄e frigiditas corpor
astringit; Quia scriptū est· corpus qđ corrumpitur adgrauat animā· Et terre
na inhabitatio· deprimit sensū multa cogitantē; Habent aut̄ hi hiems pluuius
astrictorum p̄cul dubio p̄dicationes; De quibus iudex dicit· & pluuius p̄ moysen dr̄·
Expectetur sup pluuia eloquiū meū· & descendant sicut ros uerba mea;
Hæ enim rū pluuiæ· hiemi congruunt· æstate cessabunt· quia nunc cū car
nalium oculis uita cælestis abscondit̄ur· Necesse est ut scēx nob̄ p̄dicatio
nis· irrorēt̄ur; Cum uō & ferm iudicii æstus incanduerit· nullus uerbū p̄
dicationis necessaria tunc habebit· Quia uenient̄e iudice ad cœsuū quis
reducat̄ur· ut sua ei cū agere nonualeat· Transeunte hieme intereedit·
quia cū uita p̄sens fugit̄ur· inquam nos ignorantiæ nubilo carnis corrupti
bilis corpor adstrinxerat· Omne ministeriū p̄dicationis cessat;

Clariusquippe pnos tuncuidebim hoc· quodsc̄ox nunc uocib: obscu
riusaudim· P̄ caput rigat dñs mu & hiemis pluuius ut sint tradercendum·
dū aspiratione sci sp̄s pcorrigendis peccatori buscordasc̄q; administe
riū p̄dicationis humiliat; Unde recte adiungitur· Et imbri fortitudinis
suae; Imber quippe fortitudinis dicit· p̄dicatio diuinitatis· Nā imber/ infir
mitatis eius est· p̄dicatio incarnationis· Dequa ppaulum dr̄· Qd infirmū
est dei· fortius est hominibus· Sic aut̄ sc̄i uiri humanitatis eius infirma predicant·
Ut audito q̄ suorū cordibus· & dā fortia diuinitatis infundant;
Audiamus pto
ntiuū nubis imbrē fortitudinis· Inprincipio erat uerbū; Audiam etiā imbrē
infirmitatis· Uerbū caro factū est· Sed cū uirtute nr̄i auctoris audiuimus· stati
ad corda nr̄a formidine compellente educamur· Et tanta sup nos iudicē p̄ pen
demus· que digne· que uere egimus indigne pensamus· Unde & bene subiungitur·
Qui in manu omniū hominū signat· ut nouerint singuli opa sua· Dū ergo im
ber fortitudinis in terra descendit· In manu eius q; signatur ut sua opera sciat·
Quia dū uirtus inc̄prehensibilis maiestatis cognoscitur· a bonoquoque subtili
us sua uita pensatur· Sed quia heliu de prauitate singulq; sententia protulit·
aliqua ad ipsū prauitatis auctorē perq̄ unū quodque malū oboritur· mtā so cu
los deflectit· Utq̄a uno hoc uersu prauicapitis membra p̄stringerat· & dū
haec ipsū membrorum caput sub breuitate describit·

Ingredietur bestia latibulū suū· & in antro suo morabitur· Quis aliusnom
ne bestiae nisi antiquus hostis accipitur· Qui de ceptione primi hominis se
uus impedit· & integritatē ut ei illius mala suadendo lamauit· Sed haec bestia
cū post redemptoris aduentū p̄ p̄dicatorū suoc̄s quasi post frontis nu[illegible]no, buū
in fine mundi illū damnatū hominē quam christus uocauit in uas amentis
serit· Quid aliud q̄ latibulū suū ingreditur· ut in anima p̄ p̄uocatore demoret·

Vas quippe illud diaboli antrū ac lacubulū bestiae est. ut insidi
ens hominibus uice huius iuste carpentabus. nullo &p signa lateat &per
mala tua occidat; Quotā omniū rep borum corda etiā nunc prius
quā aptus apareat possid& ea quep occulta malitia quasi ppriū antrū
teneat. Atque ad omne quod nocere bonis appetit. in eorū se obscurissim
tibus absondit.; Notandum uero magnopere aestimo. quod haec bestia
non solum antrū suum ingredi. sed in eo & ibi morari phibet.; Aliquando
namque & iam bonorū mentes ingreditur. in licita suggerit. temptati
onibus fatigat. rectitudine spūs ad delectatione carnis deflectere conat.
delectatione quoq. ad consensū pducere nititur. sed tam resistente supno
adiutorio preualere phibetur; Intrare ergo in mentes bonorū potest.
sed in eis morari non potest. quia cor iusti huius bestiae antrum non est.;
Quos enim quasi propriū antrum possid&. eorū mentes p cui dubio immo
ranstrenā. Quia & prius in eis cogitatione usq. ad iniqua desideria usq.
ad nequissima opera pducit; Qui auero antiquus hostis psequtorum
corda non solū intrando tenuit sed & ibi tenendo possedit. dicat recte.
Ingreditur bestia lacubulū suum. & in ipso suo morabitur.; Unde apte
subiungit.;

Ab interioribus egreditur tempestas. & a barcturo frigus; Scriptura sacra
cum contra arcturum interiora memorat. diuersam aquilonis partibus
austri plagam designat; Unde in hoc eo de libro scribitur.; :—

Qui facit arcturum & orionas. & interiora austri; Quia igitur interiora
australia tristis solis feruentior tenet & in arcturū suo cursu omnimodo non hab&.
In qua exteriorū nomine plebs iudaica. arcturi aut uocabulo. in hoc lo
co scripta populus gentilis exprimitur; Hi enim qui inuisibile

nouerant · eiusq; legi falsam carnaliter seruiebant · qua sub meridiano sole
feruentes infideli calore tenebantur ·, Gentiles aũ qua nulla scientia
supna cogitationis attigerant · uelut sine sole frigidi sub aquilone remane-
bant ·, Qua uõ tempestas impellit · frigus aũ torpore opprimit · rette
nunc dr · ab interioribus ·, Ac si apte duceretur · Iudeis surgo & malitia pse
quens · & agentib · potestus ꝑmens ; Unde bene contra inuidũ iudeorũ adhuc
subditur · ;

Flante dõ concrescit gelu · Qua quo fideliũ cordib ; spũs sc̃s adspirauit · eo
infideliũ mentib · grauioris inuidie torpor excreuit ; Post hoc gelu · bene mox
subditur · :—

Et rursum latissime funduntur aque · Post gelu quippe dns latissimas aquas
fudit · qua ꝑ qua iudeorũ seuitiam usq; ad mortem ꝓtulit · eorũ cor da ꝓtin
ab infidelitatis duritia amoris sui aspiratione liquefecit ; Sed gelu hoc
in aquã redit · qua quos ꝑsequendo prius ꝑmere studuit · hos post modum
fluentis sc̃e exhortationis infudit · Ut tanto uberior electorum messis
exsurgeret · quanto hanc imber dĩ & iã labore ꝑsecutoris inrigaret · ;
unde bene subditur · ;

Frumentũ desiderat nubes ; quid enim electa quiq; sunt · nisi frumenta dĩ c̃e
fletib · horreis recondenda · Quinunc in tritura areue paleas tolerat · qua
in hac purgatione sc̃e ec̃le mores contrarios reꝑborũ portant · quousque
hanc internus uentilabro iudicii dirimat agricola ; Sed hoc frumentũ
quousq; ad ꝑfectionẽ fructuũ ueniat · nubũ pluuias expertat uere
creet · Qua bonorũ mens ꝑdicantium uerbis infundit · ne ab humore
caritatis desideriorũ carnalium sole siccetur ; Quigit hic frumentũ ·
Illic messis · Quia uõ hic nubes · Illic operarii uocantur · Qua ꝑdicatores sci ·

& nubes sunt operarii; Nubes uidelic& p doctrinā. operarii p̄ purā.
Nubes quaquerbis influunt. operarii quia non desinunt agere quod
loquuntur; Unde & subditur;
Et nubes sparguntt lumen suum; Nubes enim spargere lumen est. p̄-
dicatores scōs exemplaritt& & loquendo & agendo dilatare.,
Inde sequitur;—
Qui lustrat cuncta p̄ circuitū. quo cumq; eas suo luntas gubernantis
duxerit; Sepe quī pdicatores sci exhortari quos dā uolunt. sed ne
queunt. Sepe quos dā declinare appetunt. sed tamen interne in
stigationis impulsu. exhortarī eos instantissima cōpelluntur.,
Sed quia dum is nimbus subdite explere nequeunt quod uolunt. ire non
possunt. nisi quo eas uoluntas gubernantis duxerit; Unde adhuc subd;
Ad omne quod p̄ceperit eis sup faciē orbis terre; Sepe enim cū gu
bernantis uoluntate pducuntur. aliter agere. app&unt. sed aliter
disponuntur; Unde & hic subditur.
Sive in una tribu sive in terra sua. sive in quo cumq; loco miseri cordi sue
eas uisserit inuenire; Una tribus. p̄fecto iudea intellegitur. quae in
scriptura ✠ clara ac multiplex pre& & eris memoratur; Que in hoc quod
ex se redemptorem sū carnē protulit. speciale pre omnibus munus accepit.,
Terra aut& dī. simul omnis iudea nominatur. Que tunc eri fidei sue
fructū p̄tulit. cum totus sub pedibus dolorum cultu delapsis gentibus
mundus erraut; Locus aut& miseri cordie dī est ipsa gentilitas;
Cui us aut pas districtus iude ex sinus fre xuma duerter& adreconcilia
onē gratia enim quia uenit&; Unde bene p̄ paulū dr; Gentes autem
super misi honorare dm; Nubes ergo dns suas dicit. quia predicatores

sacra

ueteris nouique testamenti aliquan[do] dosol[itoribu]s iude contulit.
aliquando totū israheliticū populū adantiquā gratiā post corrupti
onē captiuitatis q. reuocauit. aliquando loco suae misericordiae eas de
nubes clarescere uoluit. quas p̄dicatores scōs & iam gentib. uirtutū
miracula ostendit. Ut sola misericordia a iugo erroris absoluer & quos
ingentis pfidiae ira deprimebat. Sed ecce heliu quia futura p̄phetic
spm sensit. uir arrogans nonualens portare quae dicit. p̄iactantiam
protinus adiungit. ⁊

Auscalta haec iob. sta & considera miracula dī. Quasi in comparatione sui
iacentē uidit. quem ad uerba uanae p̄dicationis. ut stare & animonuit.
Sed lic & heliu bona quae dicit nescit pensare. ⁊ cui dicit. nos queru
dinab hominib. querimus. Indicare uerba illius subtiliter debemus. Nā
magna fortasse uirtutis arte dicitur. sta & considera miracula dī.
Stare quippe est. recta gerere. Unde p̄ paulū dr. Qui se existimat
stare. uideat ne cadat. Et sepe qui dā supna iudicia mirantur. p̄ri
dis mortalia celestis patriae cui audiunt. diligunt. mira opera interne
dispositionis obstupescunt. sed cū amando & uiuendo ad haec eadē
opera adsurgere neglegunt. Iacentes ergo dī miracula considerant.
quorus potentiā pensant. sed uiuendo non amant. Helius taq. qui beatū
iob nequaquā credidit. uiuendo tenuisse quod dixit. Quasi animo
nens dicit. Sta & considera miracula dī. Quae adhuc deuenis dis
cutit. & quasi de ignorantia humilians adiungit.

Nūmquid scis quando preceperit ds pluuiis ut ostenderent lucē
nubium eius. Si nubes sc̄a p̄dicatores sunt. pluuia nubiū sunt
uerba p̄dicationū. Nesia aperte dicat. Numquid uentos

predicatores ſ. inconſpicuſ. Nubes quando eos ad pdicandū dñs repletio
ne ſpſ impellit. quib. ue modis eorū uirtutes claritatē mundo innotescāt
ad prehendis. ; Unde adhuc apte ſubiungitur ;

NUMQUID noſti ſemitas nubiū magnas & pfectas ſcientias. Habent
iſte nubes ſemitas ſubtiliſſimas. ſcilicet & ſcās pdicationis ſuas; Angusta
quippe porta eſt quę ducit ad uitā. Arta enī bene uiuendi cenſura
non eſt ampla uia ſed ſemita. Inquit pdicator quiſq; ſtudioſe conſtrin
gitur. quia ſub pceptor cuſtodia ſollicite coangustat. Sed tamen iſte
ſemite diū pceptorū magne ſunt. & quanto in pſenti uita ipſa uiuen
di cuſtodia anguſte ſ. tanto ampliſ in eterna retributione dilatant.
Ubi & bene ſubdit. & pfectas ſcientias. Pfecta quippe ſcientiae
& cuncta hęc ſollicite agere. & deſuper merita ſcire nil eſſe; Unde
ipſis nubib. ueritatis dr uoce. diū fecerit is omia quę pcepta ſunt
uobis. dicite nil nr iles ſeruiſimus. Numquid noſti. Ac ſi apte dicat;
Numquid tam ſūma arcta pdicantiū conſpicis. quip quib pſcientiū
ad alta ſe eleuant. deorſū ſe humiliter pcognitione ſue ſignorū in
tię inclinant. Quod quia ſolius ſcī ſpſ dono hoc agit. recte ſubiungit.

NONNE veſtimenta tua calida ſunt. cū pflata fuerit terra austro.
Sepe beatū Iob figura ſcā eccl tenere iam diximus. Veſtimenta
eccl ſunt. omes qui ei fidei adunatione iunguntur. Per austrū uero
quia nimium calidus uentus eſt. non inmerito ſpūs ſcūs designatur.
Quoquſq. dum tangit. ab inquietis ſue corpore liberatur.
Veſtimenta ergo ſcā eccl ſunt calida dū pflata fuerint austro.
quia hi quib pfidē inherent. feruenti ab. caritatis ſtudio inardeſ
cunt. dū eorū mens ſcī ſpūs afflatione pfundit ur. ; Ac ſi aperte

helm beato Iob dicer&; Incassũ tibi tribuis. siquos ꝓpe ꝓficisse
muri tibi contemplaris. Quasi quos ꝓte incaluisse estimas.
nisi eos sci ipse feruor attingeret& frigidi insua insensibilitate
remanerent; Post quã uero hæc fortiter dix. parrogantiã leuiter
motus. irrisionis ilico uerba subiungit dicens.;

Tu forsitan cũ eo fabricatus es cælos. qui solidissimi quasi ere fusis.
Possunt ꝓ cælos. hi qui in celesti b. sunt conditi angelici ipsi designa
ri. De quib. bene dicitur. qui solidissimi.; Natura nãq; eris. a rubine
difficile consumitur; Et uirtutes angelicæ que in diuino amore
fixe ꝓstiterunt. lapsis superbientib. angelis hoc inmunere retribu
tionis acceperunt. ut iam nulla rubigine subripientis culpæ
mordeantur. & in contẽplatione conditoris sine felicitatis fine ꝑ
maneant; Possunt & iã ꝓ cælos ut sepe dixim. electorũ mentes ex
primi. a cunctis terrenis contagiis in uno amore suspense; Qui
quãuis corpore degunt in infimis. quamtiũ tamẽ tio ictus ẽ
& ueraciter dicunt; Nra conuersa in celis. sicut solidissimi uti aere fusi sunt. qua
ab integritate cœpte fortitudinis. nulla mutabilitatis rubigine
consumãtur; Sic terrã deridendo subiungit.;

O stende nobis quid dicamus ei. nos quippe in uoluti tenebris; Ac si dicat.
Tu qui tã magna intelligentiæ luce ꝑfrueris. docere nos quid
noua uitiæ tenebris inuoluamur debes; Quimox ab irrisione dis
siliens. despiciendo subiungit.;

Quis enarrauit ei quæ loquor; Ac si ꝓ te dicat; Quæ ego ei
desuper loquor dib; acute sentiens non audit& loquor. quis hæc
narrare uel post quã audierit potest. sed mox ꝓ doctrinã subdit;

Et tã silocutus fuerit homo deuorabitur. Omne quod aliquid deuorat.
hoc introrsus trahens absconditiũ oculis occultat. Et rẽ quæ uideri
in sui p̃ficie potuit. in p̃fundũ rapit; homo igitur cũ de dõ p̃ratione
in qua est conditus aliquid uidet. aũt siloquide dõ c̃ceperit. ilico
quã nihil sit ostenditur; Quia magnitudinis sillius immensitate deuo
ratur. & quasi in p̃fundũ raptus absconditur. quia fari ineffabilem
capiens. ipsa sue ignorantie angustia deglutitur; Sed dece eternitas
tunc hominib. uere innotuit. cũ se eis humanitate susceptam ostenderit;
Quæ quia nec dũ reuelata fuerat. dicit de hominib; recte subiũ;
At tunc non uiderit lucẽ. De qua mirũ luce. & ãp̃pph & ãdicitur;
Populus qui sedebat in tenebris. uidit lucẽ magnã; Sed hæc eadem
lux qualiter ab hominib; uideatur insinuat. cũ ptinus sũbdit.;
Subito aer cogitur in nubes; Aer in nubes cogitur. cũ flux& men
tes p̃sumptor respectus gratiã. uirtutis soliditate roborantur.
Ut intra sinũ cordis recta sentiendo se colligant. & in uanis cogita
tionib. ñ liquescant.; Unde & bene mox sũbditur;
Et quem ventus transiens fugabit eas. Ventus quippe est transiens. una p̃sens;
Ventus ergo transiens nubes fugat. quia una mortalis p̃ currens p̃dica
catores. a nr̃is scõs. oculis corporaliter occultat; Ventus transiens nubes fugat.
qua una temporalis excursus apostolos subtrahit. & eos a super
ficie terræ in secreta requie quasi in cæloru cardine abscondit. Et
quide orũ laboribus; in sca ecclia agitur. aduigit. cũ ptinus sũbdit.;
Ab aquilone aurũ uenit; Quid p aquilonẽ: nisi peccati frigor? con
tracta gentilitas designatur; o' Quã ille sub iugo suæ tyrannidis
tenuit. qui superbiens dixit; Sedebo in testamenti montẽ in late
ribus

aquilonis; Quid uero auri nomine. nisi animæ fideles exprimunt?

De quibus p hieremiã dr̃, Quomodo obscuratum est aurum mutatus est color optimus. Ab aquilone ergo aurũ uenire dr̃, qua p respectũ gratiæ redemptoris. a gentilitate f dudũ p fidu. te porefri gida in scam ecclam p tiosa dõ urta fidelium multiplicatur.,

Unde apte subiungitur.,

Et ad̃ formidolosa laudatio. Sic enim ad̃ dr̃, Ac si ab his qui impar tedi sunt. id est fidelib; diceretur; Auro igit ab aquilone uemente ad̃ formidolosa laudatio p dunt. quia dũ claritatẽ suæ fidei genti lmus optulit. multitudo hæbreorũ fideliũ diuina audita ptimes cendo laudauit; Unde nos quoq; cotidie dũ inquos quosq; adoptatiũ urte celsitudinẽ; p uehi repente conspicimus. sub occultis diiudi cus timendo gaudemus. Nec occulta iudicia quos dã ds quos digni putantur deserit. qui p hæc ad se eos qui indigni estimant uocat,

Digne enĩ inuenire non possum; & sua inuenire dm̃ possimus, non tamen digne. Qua quicquid in illo est. ex fide sentimus nondũ ex specie; hoc tamñ quod se inuenisse consideratt. Adiungit dicens.,

Magnus fortitudine & iudicio & iustitia. & enarrari non potest; Magnus quippe est fortitudine. qua fortẽ aduersarium superatt. & de domo illius uasa contumeliæ auferens. in misericordiæ suas ap mittat. Magnus iudicio. qua & si hic electos suos p aduersa deprimit. eos quando q; in gloria æterna p spe ritatis extollit; Magnus iustitia. qua & si hic diu tolerat. quando q. tam̃ sine termino reprobos damnat. Bene aut subdit.,

& enarrari non potest; Sentiri enĩ non ual &. quanto minus dici.

Ideo timebunt eũ uiri & non audent contemplari oĩs qui sibi
iudentur esse sapientes; hoc loco heliu uiros eos qui uidentur intellegen
dũ sunt fortes appellat; Et notandũ quod non ait. & non audebunt
contẽplari sapientes. sed qui sibi uidentur ẽe sapientes; Qui. uide
lic & uerbis pertos quidẽ. sed arrogantes insinuat; Bene ergo ab
heliu dicitur. Ideo timebunt eũ uiri; contemplari enim dĩ sapi
entiã non possunt. qui sibi sapientes ẽe uidentur. Qui a tanto a bel
luce longe sunt. quanto apud se & ipsos humiles non sunt. Quia
dũ meorũ mentib. tumor elationis crescit. aciẽ contemplationis
claudit; & unde se lucere ceteris aestimant. inde se lumine
ueritatis priuant; Sugitur ueraciter sapientes ẽe atq. ipsũ con
tẽplari sapientiã appetimus. stultos nos humiliter agnoscam.
Relinquamus noxiã sapientiã. discamus laudabilẽ fatuitatẽ;
hucusq; gregorius pretereiens. ab isto loco unde dicitur. iratusq.
dĩs de turbine dixit; Quis ẽ iste inuoluens sententias; INCIPIT LIB XX. VIII.

QUIS EST ISTE INVOLVENS SENTENTIAS SERMONIBUS IM
péritis. Quid est hoc de arrogante requirere. Quis est iste nisi
aperte dicere. ego arrogantes nescio. id est eorũ uitam insapientiae meae arte
non ad probo; Ineo autem qd aut sententias & non addit quales. bonas
utiq; accipimus; Quasq; de asserit imperitis sermonib. inuolutas.
quia cũ uerbis iactantiae fuerunt plenae; heliu [illegible] utq. desper
to. ad erudiendũ iob uerba uertunt. cui ei diuina uoce dicitur;

Accinge si cut uir lũbos tuos; Ut qui prius pluribus corruptionis
uiceras. nunc luxuriam restringas elationis;

Interrogabo te & responde mihi. Ac si ea per tius dicatur;

uerbis meis ad sublimia contemplanda texcerto. & duã ea quæ
supterfluunt nescire et ppspicuis tibi & ipsi tenotiorẽ reddo.
Vbi eras quando ponebã fundamenta terræ. Indica mihi si habes
intellegentiã. Quis posuit mensuras eius si nosti. uel quis tetendit
super eã lineã. super quo bases illius cõsolidatæ sunt. Quando pone
bã fundamenta terræ. Ac si apte dicer&ur; Ut rursum
forsitã considera. meq. arte fecta eorũ auctorẽ pensa; Et cũ eos
quos in tempore condidi mirabiles suspicis ppende quantũ
mihi oboedire debeas quẽ auctorẽ mirabiliũ sine tempore eẽ
cognoscis; Indica mihi si habes intellegentiã quis posuit men
suras eius si nosti; Mensuras terræ lineis mensus est. qui fines ecclẽ
occultis iudicii subtilitate distrinxit; Huius terræ mensura uel
lineæ tenduntur. quando prædicatores scĩ agente spũ mundi par
tib; uocabantur ut irent. ad alias uero partes separa
bantur ne accederent; Super quo bases illius solidatæ sunt. Subaudis. Nisi
supme; Quid autẽ aliud huius terræ bases quã ecclæ doctores accipimus;
Aut quis dimisit angulare lapidem eius. Illũ ppfecto lapidem qui
dum in se hinc iudaicum populum. illinc gentilẽ suscepit popu
lum. in una æcclesia fabrica quasi pariete duos iunxit. atq. hanc
in semetipso fidei fabricã prius discordiæ studio scissã. arte ca
ritatis intexuit. Et notandũ quod deũ non emisisse sed dimisis
se asserit. quia ppfecto humanã naturã filius suscipiens ad
ima de sublimib; uenit; Cuius incarnationis mysteriũ quia
& electi angeli mirati sunt. Recte subiungitur.
Cumq. me laudarent simul astra matutina; Quia enim primo

intẽpore condrtan.teura/rationabiliũ spirtuũ credtur./
non immerito matu—tina astra angeli uocantur. Quãta/ vt̃ genesi
scripũ est dũ tenebre essent & inuisibilis & inconposita: dũ tenebre essent
sup abyssũ uentur ũdiẽ subsequentis seculi plucẽ sapientie
existendo pueneruit. Nec neglegẽ tau diendũ est. quod ad
dtur simul. z Quãmatutina astra & iã cũ uespertini redemp
toris potentiã laudant. / Dũ electi angeli & iã cum redemptis
in fine mundi hominib. largitatẽ gratie glonficant;
Et iubilarent omes filiidi; Iubilatio quippe dicitur. cũ cordis
lætitia oris officio non explẽtur. / Sed quibdã modis gaudiũ
pdit; Laudent quippe. quia tantæ claritatis latitudinẽ in
sublimib; audent. / Iubilent uero homines qui adhuc in/ferioribus
oris sui angustias sustinent;
Quis ẽclusit clausit ostiis mare/ quando erumpebat quasi de uulua
pcedens. Quis dãutẽ mare. nisi scẽlm. u Quid uulua nisi concep
tũ carnalis cogitationis accipimus. o' Erũpebat enim mare.
quasi de uulua procedens. / Cũ mnarum seculariũ fluctus cogi
tationes de carnali iniquitate concepti in scæ eccl̃æ interiã
seuirent; Sed auctore dõ hostis hoc mare conclusũ est: / qua
contrastumores psequentiũ scẽ uiri quasi/quẽdã ostia obpositi
sunt. / ut eorum miraculis atque reuerentia. iræ psequentiũ frange
rentur. ꝛ:—
Cumponerẽ nubem uestimentũ eius. / & caligine illud quasi/panis
infantiæ obuoluerẽ; Mare seuiens nube indutur. z quia crudeli
tas pseq̃entiũ stultiæ sue/pelamento uestitur. / & pspicuam

ueritatis lucē fudere nonsufficit. & id quod arr̄ p crudelitatis
sue impulsu. p cecitatis sue meritū nonagnoscit. Et aligne-
mquit. quasi pannis infantie obuoluerē. Pannisquippe pedes ī fantū
ac brachia constringuntur. ne huc atq. illuc dēsolūta liber-
tate lactentur. Quia enī p̄ securtores ecclē instabilitate cordis in
queri atq. huc sc̄lo dedīti non grandia sed puerilia sapiunt.
supnoudicio constringuntur. ne tanta ipse equualeant
quantum uoluūt.

Circūdedi illud terminis meis. Terminis suis dñs mare circūdat.
quia uias p̄sequentiū iudiciorū dispensatione modificat.
Vt insanientis tumida unde furoris. blando frangatur litore
occulte dispensationis.

Et posui uectem & ostia & dixi. huc usq: uenies & non p̄cedes
amplius. & hic confriges tumentes fluctus tuos. Quid p
ostia. nisi p̄dicatores scī. Quid per uectē. nisi incarnatus dñs
designatur. Qua unde hic & hæc ostia contra seuientis maris
impetū tanto ualentiora obposuit. quanto ea obsecratione
roborauit. Non immerito aut̄ doctores ostia uocantur.
id est apta conuersatione humilitatē & clausa terroribus supborū.
& gressum fidelib: aperiunt. & sese p̄ fidis ne ingrediantur
opponunt. Bene autem dr̄. huc usq: procedes & non ueneres āplius.
qui occulto iudicii mensura est & quando p̄secutionis p̄cella
p̄siliat. ne aut non exagitata electos exerceat. aut non mode-
rata impfunditus mergat. & quando conquiescat. Et hic mq̄ dr̄
confringes tumentes fluctus tuos. fluctus tumidos maris

confringit. cũ ad cognitionẽ uerꝰ tꝰ suꝰ ens omne quod
nequiter egit. erubescit; fracta quippe uidens se illi dicitur.
qua iucta nequitia & iã p cogitationẽ sui cor diſacusatur; Et quasi
in se ipsa uim quã intulerat récipit. Sue contra hoc mare dñs ostia
obposuit. quia & prius humano generi p̃cepta legis. & p̃ modũ no
ue gratie & testamenti dedit; Bene autẽ cum dicer &: quis ostiis mare
illico adiunxit dicens; Quando erũpebat quasi de uulua p̃cedens.
qua tunc humano generi p̃ceptis legis obuiauit. quando adhuc
sẽm sub origĩnis uicinũ. ad pfectũ uite carnalis exiebat; Cũ pone
rẽ inquit nubẽ uestimentũ eĩ. Ad hoc nubes que stuit ep̃s ut pristi
ne prauitatis acta relinquerent. & tunc eorum bona ad huc cer
tius non uiderent. Et quasi inquit caligine. pannis infantie ob
uoluerẽ; Infirmus enĩ populus. cũ p̃ceptorũ pannos nolens pulsit.
ad infirmiorẽ statũ ex ipsa sua ligatione p̃uenit. Circũdedi il
lud terminis meis; In isto enĩ mediatore. motus p̃sequentiũ coer
cuit; Et posui uectẽ. & ostia clausa; Ostia ob posito quecte ro borant.
quia in ipso redemptore nouę uite p̃dicamenta firmantur. Et dixi
huc usq. uenies; Hoc enĩ mare ostia priora transcendit. quia
claustra legis ob posite humani tumoris unda saliebat. Et post
quã mundus ob positũ sibi unigenitum reppert. eleuationis sue
impetũ fregit. Et transire non ualuit. quia eius fortitudinem
furoris sui terminũ clausũ inuenit; INCIPIT LIB XX VIIII;

Numquid p̃ortũ tuum p̃cepisti diluculo. & ostendisti
auroꝛe locum suum. sed audis. ut ego; Diluculi uel auro
re nomine. ista ecclesia designatur. Auroranamq;.

uel diluculū · noctem quidē ꝑteriſſe denuntiat. Nec
tamen integrā dieclaritatē oſtendunt · qua lucē tenebris
ꝓximā tend&; Poſt ergo ortū ſuū locum proprīū aurore oſ
tendiſſe ſe ꝓhib& quā poſt quā humane nature infirma
ſuſcepit · future retributionis beatitudinē ſcīs oſtendit;
Numquid tenuiſti concutiens extrema terre · & excuſſiſti impios
exea · Extrema terre dñs tenuit · qua in fine ſeculorū adde
ſtructā ſinagogā uenit; Atq; ex illa impios excuſſit · qua ſpiritā
lia fidei ꝓdicamenta renuentes · & cā carnalis ſacrificii gloria
reppellit; uel certe extrema terre dñs tenuit · qua ex nudea
paucos abiectos & humiles elegit · cumq; extrema tend& · & exea
impios id eſt legis doctores excuſſit; Reſaūt que concutitur ·
huc illucq; ducta fatigatur; Concuſſa ergo nudea fuerat · que
dex̄ popalios dicebat · non · ſed ſeduxit turbas · ;
Reſtituetur in luctū ſignaculū; Quid aliud dñs plebem iſra
hel increū niſi luctū reppert · quā obſequiſ gentiū ded ram in æ
gypto ſeruientem duum apph&ia · quid eam lateri b · inuenit quā
ſeruiente · ſeruandi myſterii ſignaculū fecit; ipſa enim tenuit clauſum ·
quicquid deſuper tas infine reuelauit; Qui luctū ſep ſignacu
lū oculiſ ueritatis exhibuit · cū impietatis malitiam
acceptī uerbi myſteria perdidit;
Extabit ſicut ueſtimentū; Impolita enim & groſſiora ueſti
menta & cā cū induta fuerint · qua induentis membris
non inherent · ſtare referuntur; Iudaei ergo qui a ꝓpe exte
riora mandata ſeruire dō ſe oſtendit · adhere re ꝓpar tantiſ
intellegentiā noluit ·

Auferetur abumpius lux sua. Quia dū de accepta lege sup
bium numerū de scientia sue gloria accipitur;
Et brachium excelsū confringetur; Ex celsū quippe brachiū
confringit. quando p̄dicatæ fidei gratia sup bales legis operatio
reprobatur.
Numquid ingressus es p̄fundū maris. & in nouissimis abyssi de
ambulasti. Aes i dicat. ut ego. Qui non solū mare. id est scī mp
adsumptū carnē atq; animā p& ii. sederit. qui pei spontē in morte
posita usq; ad ultima inferni quasi ad maris p̄fundā descendi;
Numquid apt̄e sunt tibi portæ mortis. & ostia tenebrosa uidis
ti. Portæ enī mortis. potestates aduersæ sunt; Quas descen
dens dns aperuit. quia earū fortitudinē moriendo superauit.
Quæ tenebrosa ostia uocantur. quia dū p occultationis suæ
insidias non uidentē. deceptis ia quam mortis aperiunt; Quæ
tenebrosa ostia dns uidit. quia eorū fraudulentiæ malitiā
& perspicit & præmit.
Numquid considerasti latitudinē terræ. Dum eni angustias
mortis p& it fidē suā ingentib; dilatauit. atq; innumeræ
da credentiū scām ecclesiam extendit;
Indica mihi si nosti omā. in qua uia habit& lux. & tenebrarum
quis locus sit; Aes i dicat ei. Si plenā habere te scientiā suspi
caris. dic ut incauus corde ea quæ nunc deest innocentia ueniat.
uel incauus ea quæ nunc est malitia p̄seuerauerit. In qua pars
mquit habit& lux. idē cuius mitē ueniens iustitia impleat.
Et tenebrarū quis locus sit. idē iniquitas fuga p̄duxerit;

Vt ducas unũ quodq; ad terminos suos. Idẽ diu dicens siue. qui nimus tuus nẽ cernit. qm̃ extremitatẽ uite sue cum iustitie perfectione concludat.

Et intellegas inquit semitas domini eius. Idẽ considerens atq; decernas uel cuius bona actio perseverans eternã mansionẽ pstet in regno. uel quẽ usq; ad terminũ suũ actio prava constringens in eternũ damnet. Ac si diceret eum ei. Sicut quidem malis conuertentẽ ad bona uel quidem boni sad mala redeuntis nescius. tuis tñ nec de te quidde tuis meritis exigentibus agat. ignoras.

Sciebas tunc quod nasciturus eras. aut numerũ dierũ tuorum noueras. Ac si apte dicer&. Quid mirũ si terminũ tuum ñ intellegis. qui nec initiũ conphendis. Sciebas inquit. subaudis. ut ego. qui me nasciturũ noui. quia te humanitatis sortẽ in diuinitate semper. substantialiter uixi.

Numquid ingressus es thesauros nuiis. aut thesauros grandinis aspexisti. quæ pparaui in tempus hostis. in die pugnæ & belli. In frigore nuiis uel duritia grandinis quid aliud accipitur. quã uita prauorũ. Qui a& tempore frigescit. & duritia malitiæ pcutit. Quæ præparaui in tempus hostis. in die pugnæ & belli. Ut cum aduersarius nr diabulus temptare nos mittitur. eorũ moribus quasi suis contrarios armis utitur. Siue in nue uel grandine thesauri habentur. qua pleriq; tempore iniquitatis frigidi ad supnam gratiã ad sumpti in scã ecclã luce fulgescunt. Et prauã aduersariorũ scientiã. doctrinã& sue fictibus tundunt. Unde apte sub inungitur. quæ præparauit in tempus hostis. in die pugnæ & belli. Saulus quippe nix & grando contra

aduersariorū pectora factus est. uel candore iustitiæ uel
districti eloquii correptione.,

Per quā uia spargitur lux. ipse quippe uia est. qui ait. ego sum
uia; per hanc uia lux spargitur. quia per eius psentia apostolor
uocib. lux prædicationis emicuit.,

Et tduidit æstus sup terra; sparsa ueri luce æstus sup terra diui
ditur. qua p dicata iustitia ad requirendū dm cordis anxietas
inuirtutū exercitatione dilatat; siue sparsa luce æstus sup ter
ra diuisus est. q' clarescente fide luce iuncta. accensæ crudelitas
perfidorum.,

Qui dedit uehemētissimo imbri cursu. Resiticere. nisi ego.
Diuisio ergo æstus cursu uehemētissimo imbri dedisse est. im
ipsas psecutionis angustias. impetu p dicationis roborasse.,

Et tuia sonantis tonitrui; Quid p tonitruū nisi p dicatio sup nos ter
roris accipitur, o' Quē terrore dū p ciperint humana corda quati
untur. Siue tonitruus dns noster. ē. qui inter nos uisibiliter apparens
ea quæ supra nos erant terribiliter sonuit.,

Et pluerit sup terra absq. homine in deserto. ubi nullus mortaliū
cōmoratur, sup terra absq. homine in deserto pluere. ē. uerbū dī
gentilitatis p dicare; In qua quasi hominū nullus fuit. & uelut
solis bestiis occupata. in qua illa a mortalibus exstitit.,

Et impluer& inuia & desolata & p ducer& herbas uirentes; In
quibus q. du dū gentilitas fuit. ad quā uia dī uerbo non patuit.
Uirentes aut herbæ ab ea p ducuntur. quia dū sacræ p dicationis im
bre suscipit. & utiles opera & doctrinæ uerba germinauit.,

Quis est pluuiæ pater. uel quis genuit stillas roris. Ac sidicer&:
nisi ego. Quis cam terrá humani cordis guttis scientiæ & gra
tiæ aspergo rore; Stillæ aúroris. p̃dicatores ſſ. Qui ut a pectoris
nri interna lauate p̃ sentis quasi in tenebras siccæ noctis arentia a:
gratia supnæ largitatis infundunt.;

De cuius utero egressæ glaciei. et gelu de cælo quis genuit. In gelu
uel glaciæ quid aliud nisi frigida & p̃fidis torpore constricti.
accipimus corda audeorú. Quæ p̃ mysteria legis et ꝓphetiæ. quasi
intra uterú creatoris habebantur. Sed qua uemente dño con stric
ti frigore & feruoré caritatis amiserũt. quasi glaciei de utero cre
atoris egressi sunt; Et gelu de cælo quis genuit; Quasi de cælo exiit.
qua de sublimi ple sco & p̃cessit frigida plebs infidelium; Id cir
co aũt dñs genuisse dic quia frigidos a se extre permisit;

Insimilitudiné lapidis aquæ durantur; Ac sidicer&; Illa mollia plum
corda audeorú. infoedá insensibilitaté uertuntur gentilium.;

Et sup ficiei s abyssi constringit. Qua sup iecto quo dá ignorantiæ
nr̃æ uelamine. incamp̃hensibilitas diuini nutus humano oculo
nullatenus penetratur. Siue ipse sacra quasi gelu & glaciei de diuite
ro p̃cessit. qua a calore secretorú eius malitiæ torpore frigidus
mi quitatis magister exiit. Unde sequitur; Insimilitudiné lapidis
aquæ durantur. qua malitiæ eius multi mutati. mollia misericor
caritatis amiserunt; Unde sequitur. & sup ficiei s abyssi constrin
gitur. Qua dú quasi bona p̃suasionis ei s species uelut i solida
de sup glacies ostenditur. inp̃fundú lucens ei nonuer

Numquid conuungere ualebis micantes stellas pliadas.

aut gyrū arcturi poteris dissipare? Pliades stellæ apotoplisto.
idē aplural tate uocatæ sunt, ita aūt nemine sibi & diuisæ sunt
conditæ: ut & simul sint & tuū coniungi nequaquam possint:,
Arcturus uero ita noctur na tempora inlustrat ut in cæli axe
positus per diuersa seuertat. nec tamen occidit; Neq. enim extra
currens uoluitur. sed in loco stitus circtis mundi partibus.
nequaquā casurus inclinatur. Accergo, numquid coniunge
re ualebis micantes stellas pliades? Accidicat. ait ergo. Qui
unus omā impleo. atq. inuntatis sensu electorū mentes implen
do coniungo; Inarcturo autem quip gyrū suū noctē nas patiu
non occasurus inlustrat, nequaquā particulatim edita uita seq.
sed tota simul ecclā signatur; Quæ fatigationes quidē patitur.
nec tamen ad defectū ppri status inclinatur; Est aūt inar turo
quod considerari deb&; In septē enim stellis uoluitur. q & modo
quidem tres ad summa eleuat atq. ad una quatuor inclinat
modo quatuor superius erigit. & tres inferius premit; sca
quippe ecclesia cū modo in fidelibus trinitatis notitiā modo
autem fidelibus uirtutes quatuor. idē prudentiam fortitu
dinē. tēperantiā. iustitiam pdicat. quasi rota ta pdicatio
ne status sui speciē quodāmodo immutat. Sed hunc arcturi
gyrū quandoq; dns dissipat. qua labores ecclē ad requiem
pmutat; Tunc pliades plenius iungit. cū gyrū arcturi
destruit. q Quia tunc scī oēs & illusionis sibi specie copulantur.
quando in fine mundi sca ecclā a bhis quos nunc sustin & labor b.
soluitur; Dicatur ergo. numquid ualebis — Subaudis.

uitego. qui hoc uel hoc facere possū; Si ue quapliades aborī
ente. arcturus autē a parte aquilonis surgit. Potest parcturꝰ
qua plaga frigoris nascitur lex; Perpliades autē que aboriente
surgunt. nouū designat testamentū; Quasi ēi abaquilone lex
uenerat. que tanta subditos rigiditatis asperitate terrebat. Arc
turus autē p septē stellas. testamentū uetus exprimere deb&:
quaquocū q: se aret urus uer tit pliades ostendit. Quapomē quod
testamentū uetus loquitur testamenti noui operanuntiantur.
Aut ergo; nūquid. Ac si dicereturꝰ Habere quidē lumina qua
rundā uirtutū potes. sed numquā exercere simulomīs aperatti
ones scī spūs sufficis; Aut gyrū arturi poteris dissipare; Ac sicī
diceretur; Et si ipse iam que recta sunt sentis. numquid inalie
nis cordib; laborē grossioris intellegentie destruis.

Numquid pducis luciferū intempore suo. & uesperū sup filios
terre consurgere facis. Pateremū in suo tempore: luciferū dnm
nrūm pdixit; Qui lucifer fugata obscuritate peccati. & ernun
obis mane nuntiauit, lucifer [illegible] & iā innotuit. quasi diluculo
exmore surrexit, Uesperū aut sup filios terre dns consurgere
facit. Qui infidelibus. iudeorū cordibus ideo domnari antixpm
pmisit. quas ponte sua filii terre esse uoluerunt,

Numquid nosti ordinē celi. & pones rationē eius in terra. Ordines
celinos esse. supnarū dispositionū occultas pdestina
tiones uidere; Rationē uero eius in terra ponere est. ante
humana corda talium secreta ex causas aperire; Ac si apte
ei hoc dicer&ur; Cuncta que pateris tanto tolerare

patientius debes quanto secretior celestium ignarus
cur haec pateris nescis;
Numquid eleuabis nubila innocentiam. Quod quia mireadmo
fieri non ignoratur. deo diuina ob nocere quaritur,
dicturque ei. num quid eleuabis.

INCIPIT LIBER XXXVIIII;

ET IMPETUS AQUARUM OPERIETUR; Quotiens quippe suadet inmi
bila diuis leuitas quando p predicatorum suorum linguas caligino sa cor
da infidelium exortatione formar. Et imq; aquarum impetus operiri dum
bene agentia membra eius turba resistentium populq premit.
Numquid mittis fulgura. & ibunt. & reuerentia. dicent tibi adsumus. Sub audi sunt
mihi; Ibunt enim fulgura. cum predicatores miraculis coruscant. & supna reue
rentia. auditorum corda. transfigunt; Reuerentia dicunt adsumus. cum ei
sibi. sed diuinis tribuunt. quicquid se fortiter egisse cognoscunt;
Quis posuit in uisceribus hominum sapientiam uel quis dedit gallo intellegen
tiam. Aliomodo rep&tr ideoq; dixim predicatores. Sa enim in te
nebras. ut ep̄s erant studebant. uentura luce predicando quasi cantando nun
tiare; Dicitur aut uel quis dedit gallo intellegentiam. ac si diceret; Nisi
ego quidoctorum mites quasi mire ex nihilo condidi. ad intelle genda que
occulta sunt mirabiliter instruxi.
Quis enarrabit celi rationem. & concentum caeli quis dormire fecit. Quid
caeli ratione accipitur. nisi uis supna sectq. Quid p celi concentu
nisi concors predicantium sermo signatur. Conditor ergo nr̄ cum celi ratio
nem narrare ceperit. dormire caeli conceptum facit. Quia cum animos
p speciem ostendit numerum p̄dicantium uerba subtrahuntur.

Quando fundebatur pulus interra. & glebe compungebantur.
Pulus nunc interra fundit. quia insolida membra redicit. Et gleba
compingit. quia mirū firma corpora expuluere collecta consurgunt.
Nūquid capies leenae ppda. aut animā catulorū eius implebis. Hunc
leenae dns ppdā capit. ut animā catulorū. implet. Quia ad aug
mentū huius ectae innumeros de gentilitate dirupit. & aptos uoto sotiauit.
Quando succubant mantris. & insp ecub. insidiant. Clausis quippe
foris. quasi inquib. dā abditis specub. suis catulis raptū pmun
dū cubabant. ut animarū pdā p modū psumtes diriperent.
Quis pparat suā escā. coruo quando pulli eius ad dm clamant
uagantes. eo quod non habuerint escas. Quid coruo pulloq. nomine
nisi peccatis nigra gentilitas designat. Iste coruus escā fuit. Dus ppe suā
scām ectā quereret. Sed nunc escā accipit. qua ipse ex qurit alios ad
conuersionē. Cuius uidelic & pulli. idest ppdicatores ex eo edit.
non pse psumunt. sed inuiscerib. redemptoris sui. Unde benedicitur.
quando pulli eius ad dm clamant. Quia neq. quplantat est aliquid
neq. quirigat. sed quis coreū tū dat dns. Quod cū dictū est. uagantes
eo qd non habent cibos. nihil aliud quā estuantiū uota signant.
que dū quippe uagationē ipsa cogitationis estuatio. potest & ia
coru nomine nigra pinfidelitatis meritū plebs iudaica designari.
Cuius pulli ad dm clamare referunt. utte coruo ad no esca ppare &:
q scī apti plebis iudaice cane generati, pces ad dm fundunt. quasi
pulli coruorū dequo carnaliter edit sunt. spūtali intellegentia parentē
parare. Siue in hoc uersu solleret mtu. q hinc coruo esca dī primū
pulis clamantib. & p modū uagantib. ppari. q sūmo pere scī apti & studuer

prius audientib· p̄dicare· & p̄mo dū exē plā conuersā gentilitatis
ostendere· Et ita est hūc cornu & prius clamando & p̄mo dū agendo quesi
Nunquid nosti tempus partus ibi cū inp& ris· t parturiente cerua
observasti; Meridiana pars ibi cessa uesuocant· qui puli fluentis inhabitant·
Orientalis uō occidentalisq· plaga paruaq; quadrupedia ibi cessā nominant·
Quib· & mori sē inp& ris pārere; quę quando & rā de altiss exq; cacumi-
nib· ruunt· in suis sē cornib· in lesa suscipiunt· & cuius dū prima cornua
obponunt frōnē corpus aut ura cas alienū; Cernarū mag est·
inuent ros serpentes extinguere· eorūq; mē bra morsib· dilaniare· si
quando aū flumina transeunt· capitum suorum· onera dorsis prece dentu
um sup ponunt; Inceruis uō ut ibi cabus magistrorum spūtaliū p̄sona
signatur· Ipsi quippe uelut ibices inp& ris pariunt· q; ndō in doctrina
patrum qui pet re ppt p& ei solidtatē uocati sunt· ad cūuersionē animas gignunt·
ipsiq· nullius casus dāna sentiunt· dū suis cornib· idē in scripturis se
suscipiunt· Ipsiq· more ceruoq· int̄ emptis utrius quasi extinctis serpentib· uiuunt; Ipsi & riā dū labentia huius tē poralitatis mōnia quasi
quędā flumina transeunt· ut r onpatientes carnalitatē onera sibi inuicē
supponant; Bene aūt beat· Iob de tē pore part· eoq; discutit· eiq· dr· nū
quid hoc hoc; Ac si dicat ei; Id certo te legisse aliquid credis· qui ad hūc
pus nec dū pudes· quos spūtales magistros in mundū misisti p̄ doctrinā
antiquoq; patrū filios generant; Nā sui lloq; fructū quasi ibicū ceruoq; q
que parcus aspiceres· Vsq· de humiliter de tuo uirtute sentires·
Dinumerasti in ses· concepti seasum· Sub audisi tu ego· Quum sas spredi
catoribus nō solū fructus· exteriorū operum· sed ipsas diuinas cogita
tiones numero· qui adretri butionem seruo;

permenses quia congesti dies sunt. & iã multiplicatæ uirtutes intelleguntr.

{ tsciftiparr ev ũ. Subaudi sit ego. Quidũ incogitatione uirtutum mentes dinumero. quando hoc qd implere app&unt parere equale antscio

Incuruant adfoetũ & pariunt. & rugitus emittunt; Rugunt enĩ. dũ pin curuatione sua inconuersatione licis audituq animas signunt. qua ab æternis supplicijs remouere nisi flendo & dolendo non possunt;

Separant filiu earũ. ꝑ gãnt adpastũ egredient & non reuertent ad eas.

Pergunt ergo adpastũ qua de corporib. exeuntes illa pabula uitæ uiridantis inueniunt. Egredient & non reuertent ad eas. q in illa susceptæ contemplatione gaudioq. iã nullatenus indigeant uerba audire docentiũ;

Quis dimisit onagrũ liberũ & uincula eius quis soluit; Subaudis sit ego. Onager enĩ qui insolitudine cõmorat ex re figurat. qui remoti a turbis popularib. conuersant. Liber ergo dimittit. qui calcatis terrenis desideriis app&tione rerũ tẽporaliũ securitate mentis exoneratur;

Quis soluit & uincula eius; Soluunt enĩ unusquisq. sci uincula. dũ diuina adiutorio intima desideriaq carnaliũ r& macula disrumpuntur;

Cui dedi insolitudine domũ & tabernacula interra salsugines; Nã remoti uri dẽ a desideriis carnalib; alieni hoc sile ntiũ mentis inhabitant. turba desideriaq carnaliũ cõprimunt. Et tabernacula huius onagri interra salsugines; Salsugo accendere siti sol&; Et qua sciuri qui dũ in huius uitæ tabernaculis degunt ad supnã patriã desiderii sui corradia uis extrib; accendunt. interra salsugines tabernacula habere perhibentur; Oct.

Contẽnit multitudinẽ ciuitatis. Multitudinẽ ciuitatis contẽnere est humane conuersationis prauas studia declinare.

Clamorē exactoris non audit; Ille exactor diabolus est. qui se
mel in paradiso homini male psuasionis nūmū contulit. et
eo die abeo huius debitū reatū exigere querit; Clamorē ergo exactoris sui
dire. uolentis temptationū motib. minime consentire. Nonnulli
exactorē. uentrē intellegunt; Ipse nāq. a nobis debitū q̄tidā exigit.
sed abstinentes ut quisque hoc loco onagri uocabulo figurant. Dū uolen
ta desideria gule deprimunt quasi clamantis exactoris uerba
contempnunt.

Circūspicit montes pascue sue; Montes pascue sunt. alte contēplatio
nes mētis et refectionis; Montes & ia pascue sunt sublimes uirtutes
angelorum;

Virentia quaq; p quirit; Huc ergo onagro uirentia p quirere. sc̄o
uni cuiq; uiro despectis reb; transitoriis mētū mansura desiderare;
Siue dicat. a patre de filio. secundū formā serui. Quis dimisit onagrū
liberū. & iuncula eius quis solui. Qua incarnatus dīs particeps fuctus se
nē infirmitatis. non culpe. liber & dimissus dr. Cuius iuncula tunc soluta
sunt. cū infirmitates nr̄as passione. Illius resurrectionis gloria cōmutate
sunt. Ut is qui ad suscipiendā serui formā uenerat. in ipsa forma serui ab in
fernis uinculis absolutus. ad cel̄a & ia cū membris liber redirē; Cui dedi
insolitudine domū & tabernacula eius interra salsugini. ingentilitate.
utq; inqua aduitellegendū dīm nullus pene fuit; Hoc uero inter domū ac
tabernaculū distat. Domus in habitatione est. tabernaculū in mētione;
Cordi taq; gentiliū quasi que data tabernacula uenerando habue
se deq; iustitia firmans. domū fecit habitando. Contēnit multitudi
nē. curiositatis. idē moyses despicit humane conuersationis;

homoquippe inter homines factus. ut ut tener en olui tt hominū; Clamorē ex
actoris non audit, uenit quippe ad eū exactor humani generis. q̄ illū ho
minē uidit. Sed quē infirmitate despectui credidit. uirtutes supra homi
nē sensit, Circūspicit montes pascue suae; Intuendū & ria q̄ non dixē inspi
cit. sed circūspicit; In iudea quippe incarnatus ē dn̄s quae posita in me
dio gentiū fuit; Atq. ideo circūspexit montes. quia electos humilitati
circui quaq; positos ex gentilitatis uniuersitate collegit; In his itaq; montib;
pascit. qui a bonis operib; conuersor; quasi herbis uirentib; pascit; Uirentia que
q; p quae tt. arentia deserit; uirent ea cor da. quae illi hereditatem inherent. de
quap & rus dicit; In hereditate incorruptibile & inmarcescibile; Quisquis
itaq; interius arere formidat. arentia exterius mundi desideria fugiat;

INCIPIT LIBER XXXJ;

NUMQUID ALET RINOCEROS SERUIRE TIBI. SUBAUDIS. UT MIHI; RINOCEROS
enī indomite omnino natura est. Ita ut si quando captus fuerit tenere pu
tenus possit. Impatiens quippe ut fertur. ilico moritē, Et usu hominum in tate
terpretatus sonat. In mare cornu. & quid aliud in mare. nisi fatuitas; o Quid
in cornu nisi elatio designatē; o Quid ergo in rinocerote hoc. nisi potentes
huius seculi designantē, o Qui ty pofactae elationis elati. dū falsis exterius
inflantē honoribus. ueris mysteriis misericors intus, in nescient; Apte ergo beato Iob
pauoni enti dr; Nūquid uales rinoceroti seruire tibi, Subaudis mihi, Quem
pdicantis quide hominū diu resistere potuit. sed tamen te cū uoluptuosa
culis strauit; Aptius aū quasi dicat; Nūquid qui fatua elatione superbiunt.
sine meis adiutoriis tuae pdicationis subduntur; a;

Aut morabit ad psepe tuum. Praesepe hoc loco ipsa scriptura sacra; rino
ceros itaq; iste fidelis & omis elatus in primus nascentis ecclesiae:

cū scripturarum archana audire & intrahebat; sed omps dns diuquidem rinocerote hunc ppraue uoluptatis cāpū uagante ptulit. & tanq̃ cū uolunt repente ad suū presepe. se ligauit. ut ute pabulum bene clausus accipiat;

Numquid non alligabis rinocerotem ad arandum loro tuo. al loras unt accte pre cepta discipline; Arare uero est p predicationis studium humani pectoris terrā uomere lingue prosindere; Dicat aut apls; Numquid potentes huius scti in sua fatua relatione confidentes ad laborē predicationis dirigis & sub disciplinę uinculo restringis. Sub audi sum ego. Quip scatores meos quos prius hostes ptuli ipsos post modū recte fidei defensores feci;

Aut confringet glebas uallium post te. Solent ex cultatuerre sup iacentes glebe tractata semina premere. & nascentia suffocare; Glebis ergo hoc loco illi signant. qui p duritia sua atq; pestifera uita nec ipsi sermonem uerbi recipiunt. nec p ceptū seminū fructū alios ferre p mittunt; Aut ergo; Numquid confringit glebas uallium post te. Ac si dicer &. sicut me; Quip qua mente cuius lib & elate potestatis ingredior. non solū eam mihi sub dita reddo sed & ea ad conterendos fidei hostes exerceo. Ut potestates huius sc̃ti me fortitudinis loris ligata. non solū in me credentes p muneant. sed p me & alie nati cordis duritia elatas frangant;

Numquid habebis fiducia in magna fortitudine ei. & dereliquesel laboresq tuos. Ac si dicer & ut ego. Quia res terrenorum principa meo cultui seruituros aspernio. & maiores huius mundi potestates includam; Bene aut subdatur & derelinquet sel laboresq tuos; Labores enim suos huic rinocerotis dns relinquit. quia terreno principe conuerso ia ad eū

quā sua morte mercatus est ecclām credidit. quam manu pax fidei
quanta sit sollicitudine tuenda commisit.

Numquid credis eiquod redditur semente tibi & aree tue confringit. Se-
men. uerbū p̄dicationis; Area aut ecclā debet intelligi; Rinocerosergo
iste dō semente non credidit. id est acceptū p̄dicationis uerbū operib;
repensat. Area q; x̄pi congregat quā aliquando sup bos cornu dispgendo.
uentilabat; sed quia rinocerote hunc loris ligatū dixit. nunc prauor
hypocrisin subdit dicens;

Penna struthionis similis est pennis erodii & accipitris. Quis erodiū & accipi
trē nescit aues reliquas quanta uolatus sui uelocitate transcendat. o
struthionis uero penna ea rū similitudinē hab & sed uolatus ea rū celeritatē
non hab &; Aterra quippe eleuari non hab &; ita sunt dōmi hypocrite:
Quidū bona opa ut ea simulant imitationē scē uisionis habent. sed
ueritatē scē actionis non habent;

Que derelinquit in terra oua sua. Quid pouanis tenera adhuc ples
exprimit. o hypocrite en̄ iniquā uis puer sas ēt̄ pperent. loqui tamen
recta non desinunt. Bene aut̄ loquendo infideles inconuersatione filios
parunt. sed eos bene uiuendo nutrire non possunt;

Tu forsitan inpulueret calefaciet ea. Ac si dicat. ut ego. Qui illa inpulueret
facio. Quasi licet & parua horū animas. in medio tp̄e cauta peccatorū
posita mei ignis succendo;

Obliuiscit q̄d pes conculcet ea. aut bestia agri conterat. Quia unde li
cet & hypocrite eos quos inconuersatione filios genuerant derelinquunt
& non curant. ne destruantis prauorū operū ex ē plus puerit̄ant. Obli
uiscit. Quia animi rū diabolus in hoc mundo seuiens sic edtus in bona

conuersatione filios rapiat hypocrita omnino non curat.

Durat ad filios suos quasi non sint sui; Quem enim caritatis gratia non infundit pro ceimu suu & iam supsedo hunc genuit extraneum respicit, cu au hypocrita terrena patrimonia labor mose defendat; Dicatur que ei, curista agis. quis etm reli quista. Respondit ili co q me rese dm. & id circo tanto differendus patrimonus insudare; Unde bene de huius stulta labore subdatur;

Frustra laborauit nullo timore cogente; Illuc enim trepidauer timore ubi nonerat timor; Sed cur caelestia regni lucra deserens terrenis labor substructionis nomine subiungit dicens;

Priuauit eum dns sapientia nec dedit ei intellegentiam. Qua ut aliud sit priuare & aliud non dare; hoc tam rep&it subdendo non dedit quod pmisit priuauit. Ac si dicer&: Quod dixi priuauit. non inuste sapientiam abstulit. sed iuste non dedit;

Cu tempus fuerit in altum alas erigit deri d& ae qui & ascensore eius; Quid alas huius structionis accipimus nisi pressas quasi complicatas hoc tempore hypocrite cogitationes. Quas cu tempus fuerit in altu eleuat; Alas in altu erigere est pessimam supbia cogitationes aperire. Equitis au nomine anima scitur ire exprimit. que ium tum corpori sibi bene subdit regit; Deri d& aui hypocrita equite. qua cu ipse ma pro iniquitatis eruperit. electos despicit sc tate; Qui sen alius huius ascensor est equitis. nisi omps dns; Hui aut hypocrite deridere est equite. scos despicere; Deridere au est ascensore equi pslire usque ad iniuria creatoris. Nunc ad electos uerba conuertit;

Numquid pbebis equo fortitudine aut circudabis collo eius hinnitu

subaudis. ut ego; sed prius quā fortitudinē equi disseramus. quid
rinocerote ac structione sentamus. subbreuitate pstringamus. Rinoceros iste
de unicornis arte fortitudinis dr. ut nulla uenantiū arte capiat.
Sad uirgo puella apponit. que uenientis sinū aperit. in quā ille omnē fero
citatē pponit. Sicq. abeis aquib. capi querit repente uelut inermis in
uenit. Buxti quoq. colonsee describit. qui & ra cū elefantis quando certam
adgredit. eo cornu quod in naribus singulariter gestat. uentrē aduersantiū
ferire phibet ur. Ut cū ea que molliora sunt uulnerat. impugnantes facile
sternat. Poterit phunc unicornē ille populus intellegi qui de accepta
lege inter cunctos homines electione sumpsit. quasi inter ceteras bestias cornu
singulare gestauit. Ait ergo. Nūquid uolet rinoceros seruire tibi. Aut si dicere &.
Nūquid illū populū tuū. superbū electū subire uult predicationis iugum.
subaudis. ut ego. Siue ex hoc populo et prius in superbia & p̄ modū superbus
testis in humilitate nobis sit medium paulus dicat. Quidū cantra dm se qua
si de custodia legis nescius extollit. cornu inna re gestauit; Illud autē sepe
podozenare de phendim. quod oculis non uidem. Rinoceros ista nare
gestabat cornu quo peiter & quiminarū ceteros spiritus. p̄ quā pre
sentes inter fecerat absentes querebat; Sed ecce omnis antea illius ue
nator absconditur. omni sop mione timoris ei fugat; Ait ergo hunc
unicornē capiat. sinū suū aperit uirgo. id est secretū suū inuiolatam
carne dī sapientia expandit dicens. Saule saule quid me p̄sequeris; o
En uirgo rinocerotis sinū suū aperuit. cū saulo incorrupta dī sapientia
incarnationis sue mysteriū patefecit; Et fortitudinē suā rinoce
ros p̄didit. quā p̄stratus humiōne qā superbū tumebat amisit; Qui
& ia addip̄ sepe monitus ē. q̄ rumināre uerba euangelii dedignatus

none est; Lor ſſquoq: dī non tantū a fer tate restringit ſed qđ magſſit
mirabile ad laranduſ ligit. Ut non ſolū homines ſcrudelitatis cornuū inp &c. ſed eoſ & ſuā ꝓfectioni ſeruientes arcuit ꝑdicationiſ trahat; De quo recte dr̄ cornu
ē fring & glebas uallū ꝑ te. Quiergo in humilitate fideliū legiſ duritiā
redarguendo ceciderunt. qui dā aliud quā in uallē ꝑ dñm glebas fregit dicenſ
ſi circūcidamini. xp̄s uobis nihil ꝓderit. Nunc moraliter.
Numquid fiducia habebit in magna fortitudine: & derelinquet er labores tuos.
In rinocerotis huius fortitudine fiducia habuit quia quanto illū crudelius
dura ſibi inferentē ꝑtulit tanto ipſe constantius tolerante ad uerba ſciu
it, cui labores & iniq̄ quos ipſe in carne ꝑtulerat. dereliquit; unde peinde
rinocerote dr̄. Supplet ecce quę desunt passionū xp̄i in carne mea;
Nūquid credidiſti ſementē tuā tibi & aream tuā congreg &. Rinocerotiſte
tuta lar te di aream congregauit. quanta illā prius ſelectione uentilauit.
Buxeq̄ quoq: coloris dr̄. & elefantoq̄ uentrem cornu ferre phib &ir. Pco
lorē buxeū abſtinentię pallor exprimit. Et dū alia q̄ ingluuiē redar
guit. cornu elefantis uentrem ferit.
Pennā ſtrutionis ſimiliſſe: pennis ſeroda & accipitris. Quia ſynagoge
uox prioz doctrinā loquendo tenuit. ſed uiuendo nesciuit; Quę ā ouā
ſtrutio in terra dereliquit nisi eos quos carne genuerat ſinagoga aptos
audire contēnens. uocande gentilitatis deseruit; Mira cū potentia
dñi hec ait dē impuluere qua calefecit. q̄ uiuos aptos foetus. in illa
abiecta adulū gentilitate ſuſcitauit;
Obluuſcit q̄ pes conculc & ea. & bestia agri contrit. Quia unde
luc & humana corda dū ſēp terrena cogitare ſēpque ima ſuntage
re uppant. ad conterendū ſe agri bestię ide ſt diabolo ſternunt

utmaiorũ criminũ perpetratione frangantur;

Dum ad filios quasi non sint sui; Quasi nõ suos respicit quos alit uiue
quã docuit & durescente feritia terrore resimou&; Ob hoc adp
sequendũ synagogã ducere q̃ agere impulsu diuini timoris arbitrat.
Unde sequitur : :——
Frustra laborauit nullo timore cogente; In labore enĩ pseutionis an
helare non timor dĩ sed crudelitas egit;
Priuauit eã dĩ sapientia ne illi intellegentia; Id circo enĩ quod dedit
agere synagogã adiectione clausit. Cũ tẽ puer fuerit in altũ
alas erigit. deride equitẽ & ascensorẽ ei; in altũ structo alas
erigit quando suo conditori synagoga minante formidando. sed
apte iã pugnando contradicit; Que equa non solũ humanitatẽ
dni sed & iã diuinitatẽ despicit. Non tantũ equũ sed ascensorẽ
& iã equi inridet; Equus ẽ enĩ homo adsumptus. anima hominis
eques ẽ; Ascensor equitis. uerbũ diuinitatis. Huic nunc fortiũ
pdicatorũ memoru subrogatur & ducitur;
Numquid pbes equo fortitudine amictu circũdabis collo ei hinnitu.
Prius dat fortitudo & pmodũ collo ei hinnitũ circũdat; hin
nitu enĩ uox pdicationis exprimit. Uerus uniquisq; pdica
tor ante fortitudine & p hinnitũ accipit q̃ cũ in se prius suitia
ex tinxerit. tunc p erudiendi alios aduocẽ pdicationi suenit.
Collo enĩ equi hinnitus circũdat, q̃ ne aduersa operi pdeat.
sus uocib; & iã uita pdicatorũ insidet;
Numquid suscitabis eũ quasi locustas. Est aliquid quod locuste
simile scis pdicatoribus gerunt; Matutini nũq; horis id tẽporis

tepore · uix aterra se sublenauit. Cuius estus excaluerit, tanto altius quanto alacrius uolauit. Ergo beatus Iob dns dicat. Nunquid suscitabis eum quasi locusta? Subaudis: ego. Quis p̄dicatores meos adabtiora excitando sublenio · quo grauiora p̄secutionis estu excrucian p̄mitto. Ut tunc in illo rabustior uirtus eius elucescat & cui se erit ardentior infidelium crudelitas sibi dirit. Ut cui dns ostendit · equus iste quam suauia de interni soloris dote cum tot aduersa in exterioribus patitur! Recte subiungitur;

Gloria narium eius terror! Quia districti iudicis uisione quam iustus suauiter expectat · iniustus uenire formidat ·

Terram ungula fodit; sol & in equi ungula · laboris fortitudo cognosci. Quid p ungula? nisi in p̄dicatore scō uirtutum p̄fectio demonstratur; qui dum elatos & ungula terram fodit! dum decorde audientium ex eplosa q̄ operum terrena cogitationes eicit;

Exultat audacter! in occursum p̄git armatis; Exultat audacter! q̄ sic aduersis nō frangit. sicut nec p̄speris eleuat; Nec ergo p̄ mala aduersis hab & tui fortitudinis! ne eleuet & p̄speris! hab & pondus desup insidentis; Quia dum quis sc̄s prauis ac male gerenda; se se & ruīna cum q̄ obponit; Recte de equo dī dr; In occursum p̄git armatis;

Contemnit pauorem! nec cedit gladio; in pauore uentura p̄ena metuit. In gladio uim dolor de p̄sentis percussionis sentit; Q̄ ergo uim sc̄s uentura aduersa p̄mit & uitat! pauorem despicit; Quia uim nec sup uenientem percussionem timet. Nequaquam gladium cedit;

Sup ipsum sonabit pharetra; hic pharetra prauę machinationis designat. Dicit ergo; Sup ipsum sonabit faretra! in p̄dicatu rē. sempiternum suum prauis p̄missis minis quasi ex sonitu pharetre terrebit;

Vibrauit hastā & clipeus. Contrā pdicatorē dīs̄pātur & resonitū astatui
brat. quando p terrorē exhibitos euicino ī feriens ap tuppēnā p ducit
& clypeus; Quādiu & cū disputationi resistit. clipeus antefert; Ī ire nisi fu
feriri debeat. astat uibrat; Sed nec ī diripossit. hab& sagittas suas quas
ād tacq; cordib; mittit, clipeus ā baduersariis obponitur.

Feruens & fremens sorb& terrā & reputat tubā sonare clangorē; Nā
quā pdicator Zelo oscī spūs inflāmatus. uel in tēsupplicia positus quos lib&
peccatores ad sē trahere non desistit. Feruens ī rā sorb&; Quādiu p secutorū
minas minime formidat. clangorē tubæ sonare non reputat;

Vbi audierit bucinā dicit. ua; ua. sēmo exultationis̄; Equus cū audita
bucina dicit. ua. quia fortis quisq; pdicator cū certā passionis sibi p
pinquare desiderat. de exercitatione uirtutis exultat. Et quo enī est ua dicere.
pdicatorē sēm deuenturā passione gaudere;

Procul odorat bellū. & dest. ideirco qđ lub& certā exsuperat. q̄ntē
certamini ante certā parat; Bellū quippe p cul odorē. aduersa
quaq; longe adhuc positā cogitando p nosce re. ne forte sua leuit in pro
uisa superare;

Exortationes ducū. & ululatus exercituū. sc̄s enī pdicator long e ante
considerat. quid tā uictores q̄q; contra electos sua leant p cipere.
& turbā eis subdolā qua possit inmaniter insanire;

Nūquid p sapiens tua tua plumes cit accipitr. expandens ala sua ad austrū.
Quia p annos singulos accipitr pennā uetere noua nascente proiciat.
ad sine inter missione plumes cat. pene nullus ignorat; Accipitri
bus enim ā grestibus mos est. ut flante austro alas. expandant. &
quas tenuis eorū membra ad laxandam pennam uetere m ueni

tepore conualescant; Cui nouerit⁹ defecit. alis contra radiū expansis
atq; pcussis repercussi sibi aurā faciunt, sicq; aptis tu & ere sexili
unt. t. noue fiere sciunt. Moraliter; Dicat ergo beato iob. Nūquid p
sapientiā tuā. Id est. nūquid cauib & electo tuū intellegentia cōtulisti.
ut flante scō spū cogitationū ala sexpandat. quatin ponderā uetuste
te conuersationis abiciat. & uirtutū plumas in usū nouū uolaturas sumat.
Porro est phunc accipitrem cē renouata gentilitas designari, Ac si beato iob
dicer & . Futuras uirtutū plumas in gentilitate respice. & ueteres tas sup
bue pennas amitte.

Aut ad pceptū tuū eleuabit aquila. & in arduis ponet nidū suū inpetus
man &, Ad pceptū ergo dī eleuat aquila. duū iussionib; diuinis obtē
perans. in sup nis suspendit fidelium uita. Que in arduis nidū ponere dr.
q; desideria terrena despiciens. spēa de cēlestib; nutrit, In arduis nidū
ponit. qua habitatione mētis siue abiecta cōuersatione. nō destruit
In p & ris man & . id est intentione cōdis. int̄ illa sc̄a celestes uirtutes
resid &. Quę in pennarū aculeatis siue fortitudine tanta ā soliditate fixes.
ut in nulla culpe latere mobilitatis uarie & ate flectant, unde seq.
Et in pruptis silicib; cōmorat, Pruptieni silices. Illi fortissimi angeli q;
chori. q; quāuis non integri. sed tamen in p priostatus fixi. Cadente cū
angelis diabulo remanserunt. Pre ru ptieni sunt. q; parsce dit. eq; ca
pars remansit; Q tamen ait in accessis rupib; nimirū cordi pecca q;
hominū. ual de inaccessa est claritas angelorum;

In de contēplat escā. Id est ex illis chorisangelicis tendit oculā
ad cōtēplandā gloriā sup ne maiestatis. q; & nonuisa adhuc esurit;
Oculi el de longe ps spicient; Ac si dicer &, Intentionis acie fortiter.
tendit.

sednecdū ꝓpinquū aspicit. cuius claritatis magnitudinē pene-
trare nequaquam potest;

Pullicī lambent sanguinē; Acsia pteducerēt; ipsa quidē cōtēplati
one diuinitatis pascit; sed q̄ adi torē diuinitatis ꝑcipere archana
nō possunt. cognito crucifixi cruore saluant; sanguinē nūq. lābere ē.
passionis infirma queuerari;

tubi cūq. cadauer fuerit. statī adest; Corpus dñi. ꝓpt casū infirmita
humanē
tis cadauer uocat; ubi cūq. eī cadauer fuerit. statī adest. Acsia pte
dicat. Qua sede in celesti redēptor ur̄ ꝑsidebit. electoꝝ quoq. animas
cū carne soluerit ad cēlestia sublenabit; Sue quisq. p̄dicator ubi peccā
tores ēē considerat. Illuc arcī espuolat. ut in peccat̄ morē. lucē uiui
ficationis ostendat; Audistis aūt ot scōrū uirtutib. beatus iob obstipu
isse. et siluisse intellegit; Undesequitur;

Adiecit dñs & locutus est ad iob; Nūquid qui cotendit cū deo. tī facile
conquiescit. utiq. qui arguit dm̄. deb& & respondere illi; Quasi dicer&;
Qui tanta de tua actione locutus es. cur audita scōq. uirtus siluisti; a
Mēem furi arguere; de ꝑcussione meu. an fuerit iusta dubitare;

INCIPIT LIBER XXX-II.

Respondens aūt iob. dño dixit; Qui leuiter locutus sū. respon
dere quid possū. Dēmonstrat scs iob & prius de locutione.
& p̄ de silentio ꝓhensus. quid de se& ipso sentiat. in notes
cat. Aitēni; Qui leuit locutus sū. respondere quid possū. Acsi dicat;
sermonē meū defendere. si hunc cū ratione ꝓponere ꝓtulisset;
Ac p̄ qualingua leuitate ꝑsus conuincit. quid restat nisi ut con
tinendo refrenē.

§. Manū meā ponam sup̄ os meum; manū ergo sup̄ os ponere ē. / uirtute boni operis culpas te gere incaute locutionis.

Vnum locutus sum q̄ utinā non dixissem! & alterū quib; ultra nihil addam. Vnū enī loqui inlicite ē. res flagello dign̄a agere! aliud loqui;. & iā de flagello murmurare; dat ergo. unū! ac si dicat; Rectū quidem me int̄ homines credu. / se dte loquente & ante flagella prauum! & post flagella me rigidū inuenī, quibus ultra n̄ addo; quid dicam nunc. quanto te loquente supbus intellego / tanto me & ipsū humilius inuestigo.

Respondens dns̄ iob & ur bine dixe; Accinge sic uir lumbos tuos; interrogabo te. / & indica mihi; hec primo iam dū sermone tractau.

Numquid irritum facies iudicū meū. & condemnabis me ut iustifices? / quisquis contra flagella se m & ipsū defendere nititur. / flagella uim iudicū euacuare conatur; dat ergo; Numquid irritum. Ac si apte dicere & ur; Tua quidem bene acta considera. / sed mea occulta iudicia ignoras; Si ergo extur me rius contra mea flagella disputas. quid aliud quā me de iustitia addicere te iustificando festinas.

Si habes brachium sic dns̄ & si uoce simili tonas. Dō ergo brachium habere dest. / operante filium gignere; Uoce tonare ē. / consubstantiale sibi filium mundo terribiliter demonstrare.

Circumda tibi decorem & insublime erigere. & esto gloriosus. & speciosus. induere uestibus. / sub audis. ut ego; / ipse enī sibi circūdat decorem. / de quo scriptū. Dns̄ regnauit decorem indutus est. / Ipse apud nos insublimi / errigitur. / cū nūb; nris̄ in natura sua ē inpen & rabilis demonstratur. / Ipse uero gloriosus est. / quia dum se ipso p̄ fruitur. accedentis laude indigens n̄ est; / Ipse speciosis induitur uestibus. / quia scorū angelorum choros quos condidit. / Inusum

sui decoris adsumpsit; Sed quia spōsarum uestium nomine iustos sibi quomodo
adiungat insinuat. Iniustos &iā quomodo ase disiungat ostendit. Recte sequitur;
Dispge superbos in furore tuo. & confunde eos. Sub audis. utrego; Apte sāu ad uindictę
ordinem arrogantibus superborū culpa apponitur. quia nimirū in superbia de arro
gantia. sed arrogantia de superbia generatur. Duobus aūt modis ad hōnō
unus quisque peccator respicitur. cū aut a peccato conuertitur. aut e pec
cato punitur. Utrisq. aūt modis in humilitate arrogans sternitur. qui aut
poenitendo agnoscit culpam. aut pereundo pérrupit poenam.

Respice & cunctos superbos & confunde eos. & contere impios in loco suo. Sub au
dis. utrego; Superbi enim ex respectu dī confunduntur. aut hic de impio & cū
cognoscentes & damnantes crimina. aut illic supplicia de iustis a sentientes.
Impiorū uero locus. ipsa superbia ē; Impius ergo in loco suo conteritur. qui a ipsa
superbia quae eleuatur opprimitur.

Absconde eos in puluere simul. & facies eorū dimerge in fouea; Ac si dicat.
utrego. superbos enim & impios in puluere dns absondit. quia eorū corda
ipsis quae elegunt terrenis opprimi negotiis p mittit; Apte autem sub
iungitur. Simul & facies eorum dimerge in fouea; Ac si dicat. utrego;
Iusto namq. iudicio superborum faciem. dns in fouea mergit. quia intentione
cordis eos ultra homines erigentes. inferius dicit. Quia ima petunt.
dum superbiendo altiora appetunt; Unde miro ac diuerso modo res agitur.
ut humiles caelum p&ant. dum se infra deiciant; Infima superbi app&unt.
dum despiciendo c&eros quasi in altioribus ex tolluntur.

Et ego confitebor qd saluare te possit dexter a tua; Ac si dicere &. Si potes
haec terribilia facere ipse quae sp̄tui. tibi & non mihi deputa bona a mea
quae feci sti; Si uero peccantes alios respiciendo n̄ potes p dere. liqua &

qđ ureatur nequitie tue teneur tuitre non uales liberare:

Ecce uehemoth que fecit tecu fenu quasi boscomedit. Que sub uehemoth no
mine nisi antiquus hostis insinuat. Dicit tiq; homini. Dicit de angelo.
Quis tipotentiu sublimitatis pdidit. subtilitate tam nature primo
nulis minime amisit. Ecce uehemoth que fecit tecu; dū homo eū quinqua
tione secū facturū se. perisse consideraut uicinū sibi casū sup bue ex ipsa
ppinqui sup dictione primes cat. fenu quasi boscomedit; Quid ē. ergo
qđ bouq; mundo pabulo pascat. uehemoth iste comparat. Nisi hoc
qđ de antiquo hoste ppph& dr. t stae electi. q; suggestionis sue
dente conterere. mundam uitam spiritaliū querit:

Fortitudo ei in lubis ei. & iuuentus ei in ūbilico uentris ei. Semina coitus
uiris in lubis ines. femine uis in ūbilico phibet; q; igit potestate diabo
li utriusq; generis sexus ualde exluxurie infirmitate subtermittit.
& fortitudo ei in lubis contra masculos. & iuuentus illius contra femnas
in ūbilico phibet; In hoc ergo fenū comedit. in quo dā naluxurie ad corrēpti
one carnis intulit. Quod aūt dr. fortitudo ei in lubis ei. Ac fiducer & fir
titudo ei in lubis sus. & iuuentus in ūbilico uentris sui. Quam mirū ei ppre
fiunt. q; suggestionū turpiū blanditias decepti et luxurie flux a sua ūbunt.

Constringit caudā suā quasi cedrū. Quid aūt uehemoth istius cauda nisi
antiqui hostis extremitas. qui specialit antix pm nuncupat. Sicut enī
cedrus arbusta cētera matutū rescendo deserit. ita nunc dnix pm mun
di gloriā temporaliter optimens. mensuras honorū & honoris culmine.
& signoru potestate transcendit. Sed qua quale sit uniquisq; caput
audiam. nunc huic capiti quem embra adherent cogriosc amus;

De quibus sequitur.

sue origine nascendo surgit. & quasi fluuius defluens moriendo ꝑtransit; Iordanis eū appellatione baptizati signatur; Quasi ergo dicer&; Ante mundi redemptionē mundū uehemoth nō mirandus obsorbuit. Sed qđ est acrius & iā post redēptoris ascensū quos dā quos baptizatos fr deglutire se posse confidit;

In oculis eius quasi in amo capit& eū; Quis nesciat qđ in amo esca ostenditur aculeus occultat. Ihesus ergo incarnationis xpi iste captus est aculeo diuinitatis; & quidē iste filiū dei incarnatū nouerat sed redemptionis nrē ordinē nesciebat; Sciebat qđ ꝑ redemptionē nrā incarnatus dei filius fuerat. sed ōnino qđ is dē redēptionē transfiger& illū moriendo nesciebat; Vnde & bene dr; In oculis ei quasi amo capit& eū; Antiquus ēni hostis humanigeneris redemptorē ante se positū uidit quē cognoscendo cōfessus est; Quid nob& tibi ihū fili dei uenisti; In oculis ēni eius quasi amo captus est. & noū & momordit priusquē ꝑmesceret& & tam̄ post ictū mutt cū illā quasi escā ꝑ prāc morte carnis esurire ret;

Et in fidubus perforabit nare seius; Quid ꝑsidies nisi acutas ecq consilia; Que huius uehemoth nares ꝑforant. Dū sagacissimas ei insidias & uigilando circūspiciunt. & superando transfigunt; Si uerba sua desint quibus uehemoth nares ꝑforantur; Qui cū dm̄ incarnatū esse dubitat& hoc ex pcertis miraculis temptando uolut cognoscere dicens; si filius dei es; Sed cū adhuc audiū & hoc sententiā uel acumnib; indagationē antiqui hostis uertas ꝑcultū;

An extrahere poteris leuiathan amo leuiathan addūctam tū ecq dr; Quę uidelicet nisi hominum. Quibus semel culpā ꝑuaricationis uirulit & cotidie suggestionib; extendit; Potest quoq; iste & iam̄ ꝑ inclusionē addūctam tū uocari; Primo quippe homini ꝑsuasiane callida diuinitatē se addūcturū ꝑhibuit. sed in mortalitatē cultū; Ad mortē ergo cocta ista sunt si. In hac aquarū ꝑfunda mi nest dispositione suspensus; Hunc sine illa pceptū euangelii antiquę parentū ꝑpago memorat. In cuius extremo incarnatus dns id est amus iste ligar& tur. Quē in aquis humani generis dependentē.

apw ore coercuſ iſte ap̄ar̄eat; mordeat
Sedeo p̄ ſtatellitū ſuorū ſeuitiā morſu mordendi uires
ulteriuſ non habere &; Adfidelē ergo famulū dn̄i ait; An extrahere poteris
leuiathan amo; Subaudis ut ego; Qui draconis mortē incarnati filii unigeniti
Et fune ligabis linguā el; Subaudis ut ego; Hoc in loco finis peccatū siue fides in
telligit. Incarnatus & enī dn̄s nr̄. fune leuiathan linguā ligauit. quia in similitu
dine carnis peccati apparens; extensa fide eruditos ex gentibus p̄dicantes dānauit;
Nūquid ponet circulū in naribus; el; Subaudis ut ego. Qui astutas et insidias omnipotentis
uncus constringo. ut nec tamen mittentē & quantū appetit.
Et tu armillā p̄ foramen maxillā el; Subaudis ut ego; Ab intellectu circuli armilla non
discrepat; Armilla ergo dn̄i maxilla leuiathan. iſtius p̄foratur. quia neſſubi
misericordiae suae potentia sic malitiae antiqui hostis obuiat. ut aliquando
eos & in aliquos cepit amittat. Et quasi labore illuſ cadunt. qui post ppā &
tas culpas ad innocentiam redeunt.
Nūquid multiplicabit ad te preces. aut loquetur; mollia; Subaudis ut mihi; Si
enī ad p̄sonā scio quae sit dicta; Adque leuiathan iſte multiplicauit p̄ces
cū dixit; Si ergo nos mittet nos in regē porcorū; Siue ad dn̄m p̄ces multi
plicat. cū in die iudicii unusquisque pro corpuſculo sibi parcat deprecantur;
Nūquid feriet tecum pactū. Subaudis ut nec cū. Et quia pie seruum sepi
et nū; Subaudis ut ego. Et adhuc ergo ipsa ceptationis licentia. q iſte
uiros iustos malignus temptat. & dn̄s misericorditer fieri tuſte permit
tit. pactū uocat. in qua & desiderii cepta tenet. & tamen ei
rumodo uoluntas iusti dispensatoris impleat. Utquisque ad magnitudi
nem uirtutis pire possit. humiliata ap̄d ipsum seruent; Bene autem hoc
pacto q̄ta uis non ferire dr̄. seruus accipi phibet; Sed quomodo non solus seruus
sed & ipse seruus sepius accipi dr̄ inuestigare compellimur. ut illius p̄sentis

ute terminus seruire dñō ppō & uu demonstrem. ab imagi sauctori suo
ee se debitore es sciscentunt. quando & bonꝰ cernunt qd iuste remune
rari puniri. & malū qd misericordie adiuuari; igit̄ iuste laudat iuste &
increpat ostis. & illic damnatio pficit. sēp̄ni ser uus ē cū dilaudat;
nescient seruire. & illic pena iuste & hic uoluntas iuste;

Nūquid inludet ei quasi auis. Cur ergo uehemoth idē. belua tuā tū. cur
draco cura spis appell & indagē; Irrationale & quadrupes animale est p
actionis immunde feritate. Draco. pnocendi pmalitia; Auis. pfunditas
tis nature leuitate; Quae enī hoc qd cētera se fugit ignorat. bruti sensu bel
uae. Quia malitiose nos doc & draco. ē; Q̄ audenatura sue subtilitate
sup bre extollit. auis est; Ut ergo; Nūquid inludet ei quasi auis. Quasi sin
quippe dns inlusit. dū ei impassione filii unigenti esca ostendit. sed la
queum ABSCONDIT;

Aut ligabit seu ancillis tuis. subaudis. ut ego. Bene aūdis istū non ser
uisse ancillis ligare se asserit; quia dū redēptione uenient & huic
contra sup biā mundi pdicatores semittens. relicti sapientib; insipi
entes. relicti fortib; debiles. relicti diuitib; pauperes elegit. p̄ quos
humi fortitudine ligauit;

Concident eū amici. diuident illū negotiatores. Tot es iste cū dit. quo
ties dum uerbi gladio ab illo sūmbra separant. Sci ergo pdicatores
prius ancille sunt. p formidinē. p amorē p fidē. Ad ex tremū negotiato
pactiones quasi q̄d dā negotiū faciunt. q̄ p dicatione p̄ogant. & pp̄lis
fidē reportant. fidē impetrant. & eq̄s eam fidē. sumunt;

Nūquid iplebis fuscinas pelle ei. aut gurgustiū piscium capite illius. Quid p̄ sage
nā. t. gurgustiū. nisi ecclē fideles designant. Ut ergo. Nūquid. subaudis. ut ego.

Quamora ecclam fidelium prius quasi pelle diaboli extremos atq; infimos
colligo. & p̄mo duco capillum. Idest prudentes mihi aduersum ostendo
Ponesslup eum manu tua. Subaudis. uideo. Quis forte illum potentia arripiens.
non plus quam expedit seruire permitto;
Mentio, bellinea ddas ut ra loqui; Ac si apte dicere &, si occulta hostis. & trac
bellum consideras. quicquid a nepotum s̄ra accusas; Tanto vergo te addis capi
n̄ra patris. exhibe tuum. quantum spinea ad bellum hostis infirmum;
Ecce spes eris frustrabit eum. Quod sic dicendo deb & intelligi ut referri & ad
ad corpus illud possit. Quamquam s̄ qui districtione diuine iustitie
rim & cum te: In cassum sibi demisericordia blandiunt. Unde sequitur:
Et tu dentib, cuncta s̄ pauitabit, Ad sistentem eni cuncta mysterio ce
lestium potestatum & electas omnib. ad hoc spectaculum deductis. stabel
lua crudelis & foras immedium capti ua deducit. Et cui suo corpore
idest cum reprobis omnib. eterna gehenne incendus mancipat. Et qua
si mirtu garem' ad nu dicentes: Dne quia Leuiathan istum tante fortitu
dinis nigno ras. eum incertum me infirmitatis nre curiosus tas. & illico
adiunxit, Non quasi crudelis fuscitabo eum, Et quasi mox ea nobis audisse &; cum n
quasi crudelis illum forte nobis fuscitas. & stati subdidere dicens; Unde sequi,
his duob, uersib. & iuxta te sue potentie & omne pondus rationis expleuit,
Quis enim resistere potest multum eo & quis ante dedit mihi ut reddiet.
Ac si dicer &; Non eum quasi crudelis fuscito. q deest fortitudine & e
lectos meos potenter impio & rursus reprobos in mustes sectra tionabilitatis.
Qui de leuiathan loquit. ita non in aethere uel cael i sede constitu & Ide cuncta
que sub cel o sunt. asserit sua esse; Unde sequitur:
Omnia que sub cel o sunt mea s. Ac si dicer &; Leuiathan iste bestialitudinem

Hus duob ūsib. iuxtate sue potentie. & omne pondus rationis expleuit.

K K
LYCEAL
BIBLIOTHEK
ZU
LAIBACH

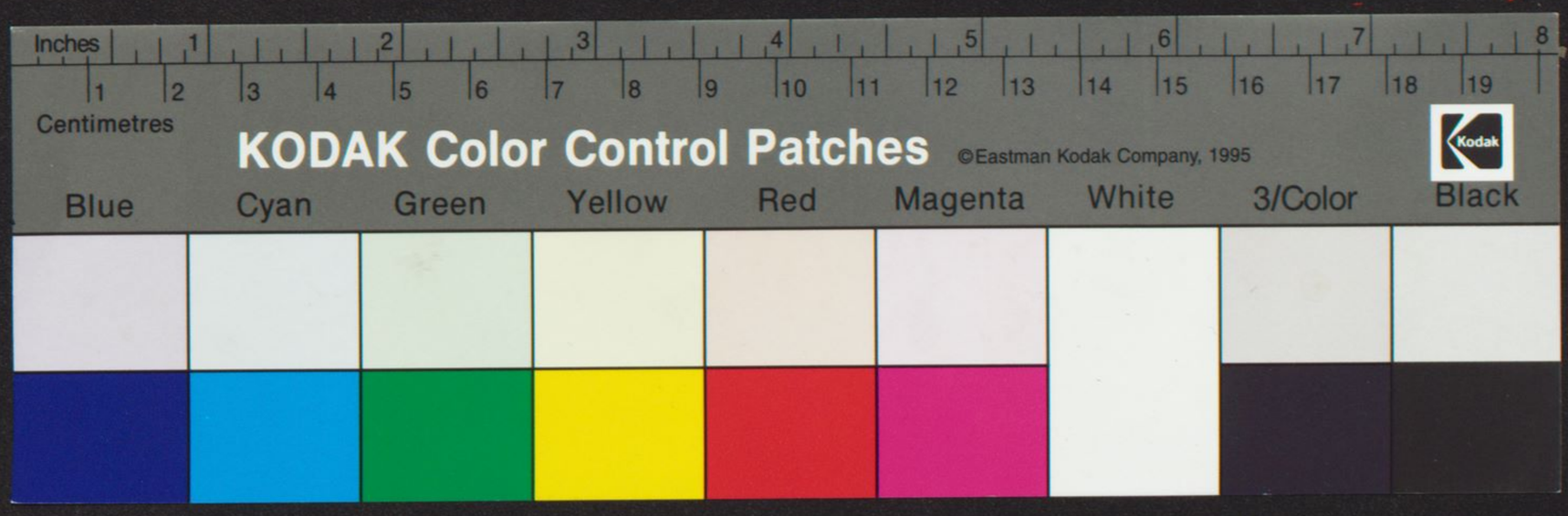
Inches
1
2
3
4
5
6
7
8
Centimetres
1
2
3
4
5
6
7
8
9
10
11
12
13
14
15
16
17
18
19
KODAK Color Control Patches
©Eastman Kodak Company, 1995
Kodak
Blue
Cyan
Green
Yellow
Red
Magenta
White
3/Color
Black