PRIMORSKI DNEVNIK

Poštnina plačana v gotovini
Abb. postale I gruppo

- Cena 90 lir

Leto XXVIII. Št. 170 (8263)

TRST, četrtek, 20. julija 1972

PRIMORSKI DNEVNIK je začel izhajati v Trstu 13. maja 1945, njegov predhodnik PARTIZANSKI DNEVNIK pa 26. novembra 1943 v vasi Zakriž nad Cerknem, razmnožen na ciklostil. Od 5. do 17. septembra 1944 se je tiskal v tiskarni «Doberdob» v Govcu pri Gorenji Trebuši, od 18. septembra 1944 do 1. maja 1945 pa v tiskarni «Slovenija» v gozdu pod Vojskem pri Idriji. Bil je edini tiskani partizanski DNEVNIK v zasužnjeni Evropi.

ZAGOTOVILO EGIPTOVSKEGA VELEPOSLANIŠTVA V MOSKVI

Odhod vojaških svetovalcev iz Egipta ne bo imel posledic na odnose s SZ

Egiptovsko-sovjetska pogodba o prijateljstvu in sodelovanju ostane v veljavi - Gedafijeva vloga v sporu med Kairom in Moskvo

KAIRO, 19. — Sovjetska letala tipa «iljušin» so vzpostavila med Kairom in Moskvo pravi zračni most, da bi omogočili sovjetskim vojaškim svetovalcem in strokovnjakom ter njihovim družinam povratek v domovino po včerajšnji zahtevi predsednika Sadata, naj Sovjetska zveza umakne del svojega vojaškega osebja iz Egipta. Okrog ogromnega poslopja sovjetskega veleposlaništva v središču Kaira, nedaleč od predsedniške palače, je bilo ves dan izredno živahno, saj so se tu zbirali Sovjeti pred odhodom.

Ni še znano, koliko sovjetskih svetovalcev in strokovnjakov je že zapustilo Egipt, in koliko jih bo odšlo v prihodnjih dneh. Včerajšnje vesti iz zahodnih virov, po katerih naj bi Sadatov ukrep zadeval okrog dvajset tisoč sovjetskih državljanov, so verjetno pretirane ter je treba to število občutno zmanjšati. Poleg tega, kot poroča danes kairski dnevnik Al Ahram, bodo v Egiptu ostali vsi sovjetski vojaški inštruktorji.

Egiptovsko veleposlaništvo v Moskvi je danes objavilo uradno izjavo, v kateri zagotavlja, da egiptovsko ljudstvo visoko ceni «poštena prizadevanja ter zelo velike žrtve naših sovjetskih prijateljev v trenutku, ko zapuščajo egiptovska tla». «Sovjetski prijatelji — se nadaljuje izjava — so opravili svojo misijo na najbolj učinkovit in zadovoljiv način». Dokument egiptovskega veleposlaništva razlaga, da je umik vojaških svetovalcev v skladu z načelom, po katerem si «nihče ne more prevzeti bremena boja, ki pritiče Egiptu». Boj je šel skozi več faz; v eni od teh faz je Egipt zaprosil za sovjetsko pomoč, sedaj pa je z okrepitvijo egiptovskih oboroženih sil ta faza mimo. Sedaj egiptovska vojska «znova v celoti izvaja svojo nacionalno dolžnost, da brani državo in osvobodi zasedena ozemlja.»

Tudi Al Ahram poudarja, da Sadatov sklep ne pomeni razbitja s Sovjetsko zvezo. Včerajšnji ukrep, piše dnevnik, «nikakor ne prizadevajo pogodbe o prijateljstvu in sodelovanju med Egiptom in Sovjetsko zvezo. Egipt pa si prizadeva, da ohrani bistvo te pogodbe.» Prav danes se začenja v Egiptu teden sovjetsko - egiptovskega sodelovanja: številne sovjetske delegacije na različnih ravneh so že prispele v Kairo, tako da na zunaj ni videti nobenih znakov napetosti med predstavniki obeh držav.

Zanimive vesti o ozadju včerajšnjega egiptovskega sklepa prihajajo medtem iz libijskega glavnega mesta Tripolisa, kjer v obveščenih krogih trdijo, da so o zahtevi po umiku sovjetskih svetovalcev govorili že 2. junija na vrhu v Marsa Matruhu, kjer so se srečali Sadat, libijski predsednik Gedafi in predsednik Sirije Asad. Trije državni poglavarji so se dogovorili, da bodo, preden bi zahtevali odpoklic svetovalcev, opravili še zadnji poskus, da bi dobili od SZ moderno ofenzivno orožje, s katerim naj bi napravili konec sedanjemu stanju «ne vojne, ne miru» na Bližnjem vzhodu. Sam Asad in nato kairski premier Sidki sta zato odpotovala v Moskvo, od koder pa sta se vrnila praznih rok.

V Tripolisu poudarjajo tudi važnost vloge, ki jo je v vsej zadevi odigral libijski predsednik Gedafi, čigar protisovjetizem je že dolgo znan. Gedafi je bil prvi med arabskimi voditelji, ki je javno napadel sovjetsko politiko na Bližnjem vzhodu, češ da gre v škodo arabskih narodov in da koristi samo Izraelu. Na vrhu v Marsa Matruhu naj bi Gedafi ostro kritiziral sovjetsko - egiptovsko pogodbo ter pozval Sadata, naj postavi odnose s SZ na drugačne temelje, ki bi ne ogrožali egiptovske avtonomije.

Gedafi bi lahko še nadalje odigral važno vlogo v razvoju dogodkov, ko bi SZ prekinila vojaško pomoč Egiptu. Libija je namreč edina arabska država, ki ni pri lastnem oboroževanju odvisna od Moskve, saj dobiva orožje v glavnem od Francije. Nekateri listi so danes objavili vesti, po katerih bi prav Francija lahko nadomestila SZ pri dobavljanju orožja Egiptu. Domneve so nastale tudi v zvezi z neuradno vestjo, da bo sam Sadat še letos obiskal Pariz, kjer v kratkem pričakujejo tudi kralja Saudove Arabije Fejsala in libijskega premiera Džaluda. Glasnik francoske vlade pa je vesti o možnosti dobave orožja uradno demantiral, češ da je še vedno v veljavi «embargo», ki ga je odredil De Gaulle poleti 1967. Embargo pa velja samo za vojskujoče dežele ne pa na primer za Libijo, ki bi lahko postala posrednik med Parizom in Kairom.

Egiptovski predsednik Sadat (desno) stiska roko ministru za vojno Sadeku pred začetkom seje CK Arabske socialistične unije, na kateri so sporočili sklep o umiku sovjetskih vojaških svetovalcev in strokovnjakov iz Egipta. Na levi stoji zunanji minister Murad Galeb. *(Telefoto ANSA)*

SPET TAJNA POGAJANJA MED ZDA IN SEVERNIM VIETNAMOM

Uradno potrjena vest o pariškem sestanku med Kissingerjem in hanojskim pogajalcem

Nixonov svetovalec se je sestal z Le Duc Tojem v neki vili pariškega predmestja
Danes 151. seja konference o Vietnamu - V Quang Triju so partizani prešli v protinapad

PARIZ, 19. — Vzporedno z obnovitvijo uradnih pogovorov med štirimi delegacijami na Aveniji Kleber so se znova začela tudi tajna pogajanja med Američani in severnimi Vietnamci. Kot so že včeraj nekateri domnevali, je Nixonov zunanjepolitični svetovalec Henry Kissinger dospel skrivaj v Pariz ter se danes zjutraj sestal s posebnim svetnikom hanojske delegacije in članom politbiroja severnovietnamske delavske partije Le Duc Tojem ter z načelnikom severnovietnamske delegacije veleposlanikom Xuan Thuyem.

Vest o srečanju je objavila zgodaj popoldne severnovietnamska delegacija v Parizu, nakar jo je potrdila še Bela hiša. Današnji je bil že štirinajsti sestanek med Kissingerjem in Tojem. O prvih dvanajstih se je zvedelo šele iz izjav samega Nixona januarja letos, trinajsto srečanje pa je bilo 2. maja, dva dni pred prekinitvijo pogajanj na Aveniji Kleber. O poteku današnjega srečanja ni nobenih vesti: domnevajo, da sta se Kissinger in To sestala v neki vili na pariški periferiji, ki je bila sedež njunih preteklih srečanj. Tako je tudi verjetno, da se je Nixonov svetovalec pripeljal v Francijo s posebnim letalom, ki je pristalo na nekem vojaškem letališču v bližini Pariza.

Vest o obnovitvi tajnih pogajanj med ZDA in Severnim Vietnamom ni presenetila opazovalcev. Sam Kissinger je pred desetimi dnevi na tiskovni konferenci v San Clementeju v Kaliforniji izjavil, da razpolaga z zanesljivimi informacijami, da je Hanoj pripravljen na resna pogajanja, ki bi lahko premaknila položaj z mrtve točke. Le Duc To pa je preteklo soboto ob prihodu v Pariz dejal, da se je pripravljen sestati s Kissingerjem v primeru, da mu ima Nixonov svetovalec kaj novega povedati.

Kot so sporočili v Washingtonu, se bo Kissinger vrnil v domovino še danes zvečer, ko bo poročal Nixonu o svojem srečanju s hanojskim zastopnikom. Opazovalci so mnenja, da bi ravno tajna srečanja utegnila privesti do odločilnih premikov glede vietnamske krize, saj so uradni pogovori že dolgo zašli v slepo ulico. Jutri bo vsekakor nova, 151. seja pariške konference o Vietnamu, glede katere pa ni pričakovati, da bi privedla do kakršnihkoli rezultatov.

V Južnem Vietnamu se najhujši spopadi odvijajo še vedno okrog Quang Trija, ki so ga osvobodilne sile zavzele v začetku maja in ki ga kolaboracionisti že dva tedna skušajo iztrgati iz rok partizanov. Sile FNO, ki naj bi bile po včerajšnjih poročilih iz Sajgona popolnoma obkoljene, so danes sprožile silovito protiofenzivo, ki je spravila v težave kolaboracionistične oddelke in jih prisilila k delnemu umiku iz nekaterih položajev na periferiji mesta. Partizani so danes s topništvom napadli tudi mesto Phu Cuong, samo 25 kilometrov severozahodno od Sajgona, ter bivšo cesarsko prestolnico Hue. Ameriško letalstvo je intenzivno bombardiralo področje okrog Quang Trija, ter izvedlo kar 320 akcij nad Severnim Vietnamom. Američani so priznali, da so izgubili dve letali.

V Hanoju so danes objavili poročilo preiskovalne komisije o ameriških vojnih zločinih v Vietnamu. Poročilo vsebuje pretresljive podatke o zaostrovanju letalskih napadov nad Severnim Vietnamom. V zadnjih treh mesecih so letala ZDA izvedla nad severnovietnamskim ozemljem okrog 5.000 akcij ter napadla med drugim gosto obljudena področja Hanoja, Hajfonga, Vinha in Tan Hoe. Veliko število napadov je bilo naperjenih proti sistemom jezov, na katere je padlo na tisoče bomb. Ameriške bombe so padle na 60 šol, 32 bolnišnic, okrog 30 cerkev in pagod in na več desetin malih tovarn.

Henry Kissinger

danji položaj Kambodže in v Jugovzhodni Aziji ter druge najvažnejše svetovne dogodke.

V teh razgovorih je princ Sihanuk podrobno obvestil predsednika Jugoslavije o sedanjem položaju v Kambodži, in o ugodnih perspektivah za zmago kamboškega ljudstva v boju za osvoboditev, za neodvisnost in teritorialno integriteto dežele. Tito je izrekel polno priznanje boju Kombodže in mu zagotovil še večjo podporo.

Med razgovori sta tako Tito in Sihanuk kot Tepavac in zunanji minister Kambodže Sharin Chak izmenjala misli o vlogi in aktivnosti neuvrščenih. Z obeh strani je bila poudarjena potreba po večji aktivizaciji neuvrščenih držav na mednarodnem področju, da bi se popolnoma uresničili sklepi voditeljev neuvrščenih na prejšnjih sestankih, posebno na sestanku v Lusaki. Pričakujejo, da bo uradno sporočilo o razgovorih objavljeno v prihodnjih dneh.

B. B.

Sihanuk podaljšal obisk v SFRJ

(Od našega dopisnika)

BEOGRAD, 19. — Voditelj Kambodže princ Sihanuk in njegova soproga sta danes končala uradni del obiska v Jugoslaviji. Poročajo pa, da je princ Sihanuk z zadovoljstvom sprejel vabilo predsednika Tita, naj še nekaj dni ostane na počitnicah v Jugoslaviji.

Voditelj Kambodže je med petdnevnim uradnim obiskom v Jugoslaviji imel uradne in neuradne razgovore s predsednikom Titom tako na Brionih kot za časa križarjenja po Gornjem Jadranu. Razgovori so zajeli, poleg odnosov med obema državama, najaktualnejša mednarodna vprašanja posebno se-

RIM, 19. — Danes je prispel na uradni obisk kanadski minister za zdravstvo in socialno skrbstvo Munro, ki je gost ministra za delo Coppa. Obravnavala bosta še posebej vprašanja socialnega zavarovanja za Kanadčane italijanskega porekla.

ZASEDANJE MED PREDSTAVNIKI VLADE IN DEŽELNIH SVETOV

Različna mnenja o okvirnem zakonu ki naj določa pristojnosti dežel

Ustanovljena komisija senata za zaščito okolja - Danes prično v komisiji obravnavati predloge popravkov vladnega dekreta o pokojninah

RIM, 19. — V palači Chigi se je danes zaključilo zasedanje med vlado in predstavniki deželnih svetov, katere so zastopali predsedniki in podpredsedniki, tako da so bili prisotni predstavniki večin in opozicij vseh dežel. Iz okvirnega agencijskega poročila izhaja, da je prišlo do obravnave nekaterih spornih vprašanj, ki so ključna za resnično avtonomijo dežel.

Verjetno je zaradi tega bila pozornost usmerjena predvsem na stališče predsednika deželnega odbora Lombardije Bassettija, ki je obžaloval, da se je za določeno razdobje pretrgalo «politično posredovanje med deželami in vlado zaradi predčasnih volitev». Bassetti je nato govoril o okvirnem zakonu, ki mora predstavljati bistveno ločitev, da se italijanska družbena stvarnost prilagodi ustavnim načelom. V tej zvezi je Bassetti zahteval, da morajo dežele neposredno sodelovati in je predlagal ustanovitev paritetnih komisij, kot so to napravili pri razpravi o statutih dežel s posebnim statutom. Bassetti je nato govoril o ustanovah, ki morajo preiti v pristojnost dežele in navedel prednostno lestvico posameznih vprašanj. Na prvo mesto je postavil vprašanje osebja, saj se ne sme obnoviti birokracija po srednjeveških vzorih. Nato je govoril o zakonu o računovodstvu ter o obnovitvi zakona o pokrajinah in o občinah v zvezi z nadzorstvom dežel nad lokalnimi upravami.

Minister Sullo je najprej pozitivno ocenil predlog predsednika vlade Andreottija, da združijo vse urade vlade in ministrstev, ki se ukvarjajo z deželami. Glede predloga Bassettija o paritetnih komisijah, pa je Sullo mnenja, da naj bodo povsod prisotni predstavniki dežel istočasno pa tudi ministrstev. Minister je obsežneje govoril o zapletenem vprašanju osebja, ko prihaja do razlik na Jugu in Severu.

Senat se je danes ukvarjal z vprašanji okolja in zaščite narave. Vse skupine so se strinjale, da se obnovi posebna komisija, ki je bila ustanovljena že v prejšnji zakonodajni dobi na predlog predsednika Fanfanija. V skupni resoluciji podčrtujejo, da morajo biti pristopna vprašanja naravnega okolja tudi v sedanji zakonodajni dobi na tak način, da se obravnavajo v celoti in da se upoštevajo primerni ukrepi. Resolucija določa ustanovitev posebne komisije, ki naj uvede s pomočjo strokovnjakov razne preučitve v sporazumu z deželami in znanstvenimi ustanovami ter naj predlaga izpopolnitve zakonov. V resoluciji je končno tudi govor o sodelovanju z ustreznimi mednarodnimi organizmi.

V poslanski zbornici so govorili o zaščiti italijanskega vina zaradi diskriminacijskih francoskih ukrepov in o stališču evropske skupnosti v tej zvezi. Poslanska zbornica je nato razpravljala tudi o letalski nesreči pri Palermu in je minister Bozzi ponovil, da gre za krivdo pilotov.

Komisija za proračun poslanske zbornice je danes zaključila splošno razpravo o zakonskem dekretu o pokojninah, jutri pa bodo ob prisotnosti ministra za delo pričeli obravnavati številne že napovedane popravke. Razpravo je danes zaključil predsednik komisije Preti, ki je dejal, da je večina mnenja, da za sedaj ni mogoče za pokojnine predvideti večjih sredstev, češ da to določa petletni gospodarski načrt in da obstaja določena meja pri izdatkih za socialne potrebe.

Kot je znano, leva opozicija odločno nasprotuje vladnemu zakonskemu dekretu o pokojninah. Komunisti in socialisti zahtevajo naj predstavlja vladni dekret samo nekak predujem, do resnejše razprave pa naj bi prišlo jeseni s sindikati na osnovi predloga treh sindikalnih konfederacij po sistemu najnižjih pokojnin povezanih z gibanjem poprečne plače delavca v industriji in o sistemu draginjske doklade. Pričakuje se, da bo razprava v komisiji že sedaj zelo napeta, še zlasti pa bo ostra v poslanski zbornici.

Skupina komunističnih poslancev je vložila interpelacijo v zvezi z naraščanjem primerov fašističnega škvadrizma. V interpelaciji se skličujejo na govor tajnika MSI Almirantija v Firencah in navajajo številne zadnje primere fašističnega nasilja.

DANES

Po sklepu kairske vlade, da zahteva umik sovjetskih vojaških svetovalcev iz Egipta, si tako v Kairu kot v Moskvi prizadevajo, da bi ne zaostrovali spora med obema državama. V tem pogledu je značilna izjava egiptovskega veleposlaništva v Moskvi, po katerem ne bo odhod svetovalcev na noben način vplival na egiptovsko-sovjetsko pogodbo o prijateljstvu in sodelovanju, ampak je le izraz pripravljenosti egiptovskih oboroženih sil, da prevzamejo nase celotno breme spora z Izraelom.

Danes se v Rimu mudi tržaška delegacija, ki jo sestavljajo župan Spaccini, predsednik pristaniške ustanove Franzil in predstavniki deželne uprave Dulci in drugi. S pristojnimi ministri bodo tržaški predstavniki razpravljali o perečih vprašanjih, ki tarejo tržaško gospodarstvo, zlasti pomorstvo in ladjedelstvo. Sindikalne organizacije CGIL, CISL in UIL pa so za jutri napovedale stavko, v kateri bodo sodelovali delavci in uslužbenci ladjedelnic in arzenala, pristaniščniki in uslužbenci pomorskih družb. Po sprevodu po mestu bodo imeli zborovanje na Garibaldijevem trgu.

Danes stavkajo v Trstu tudi delavci gradbinske stroke v zvezi s pogajanji za obnovitev delovne pogodbe in zato, da prisilijo vlado, da se loti dokumenta o pospeševanju gradbene dejavnosti, ki so ji ga predložile sindikalne organizacije. Nadaljujeta se tudi stavki v kemijskih podjetjih in pri Acegatu.

Živahna je politična dejavnost na Goriškem. V teh dneh so na dnevnem redu seje pokrajinskega in občinskega sveta ter vprašanje občinske krize v Tržiču, kjer se je razbila koalicija KD-PSI in kjer se KD pripravlja na sestavo enobarvnega občinskega odbora.

Avstrijska vlada odobrila sporazum z EGS

DUNAJ, 19. — Avstrijska vlada je odobrila sporazum med Avstrijo in Evropsko gospodarsko skupnostjo o področju svobodne izmenjave industrijskega blaga. Po seji vlade je kancler Kreisky izrazil zadovoljstvo, ker je po desetih letih pogajanj uspelo doseči sporazum z EGS, ki je v skladu z avstrijsko nevtralnostjo in mednarodnimi obveznostmi Avstrije.

Kresky je podčrtal ugodnosti, ki jih predvideva sporazum za avstrijsko gospodarstvo. Predvsem bo prišlo do znižanja cen, saj Avstrija uvaža okrog 60 odst. blaga iz držav EGS, in se bodo še zlasti znižale cene industrijskih izdelkov, ki jih kupujejo v Zvezni republiki Nemčiji in med njimi cene zdravil in avtomobilov.

Predsednik opozicijske demokristjanske stranke Arl Schleinzer je prav tako izrazil zadovoljstvo s sporazumom, dodal pa je, da ga bodo natančno preučili, da ugotove, če je vlada dosegla vse možne ugodnosti.

PO SESTANKU Z MINISTROM ZA PROMET

Železničarji danes odločajo o stavki

24-urna stavka gradbenih delavcev

RIM, 19. — Jutri dopoldne ob 9.30 se bodo sestali predstavniki sindikalnih organizacij železničarjev z ministrom za promet s katerim bodo obravnavali zahteve italijanskih železničarjev. Takoj po razgovoru se bodo sestala vodstva sindikalnih organizacij, ki bodo odločala o 24-urni stavki, ki so jo že napovedali za konec meseca.

Sindikati železničarjev zahtevajo povišek v višini 15.000 lir mesečno za dodatno delo, večletni načrt investicij in preureditev organikov ter zlasti večje število zaposlenih železničarjev, tako da se zagotovi normalno delo na železnicah.

Danes bodo stavkali gradbeni delavci, ker se niso pričela pogajanja za obnovitev delovne pogodbe. Gradbeni delavci hočejo istočasno opozoriti na težave gradbene industrije in na program, ki so ga izdelale v tej zvezi sindikalne organizacije.

Danes so se nadaljevala pogajanja o obnovitvi kolektivne delovne pogodbe pilotov Alitalia, SAM in ATI. Pogajanja so obnovili po posredovanju podtajnika za delo De Coccija.

Podražitev dnevnikov v Jugoslaviji

BEOGRAD, 19. — Na zahtevo časopisnih podjetij se z odlokom zveznega izvršnega sveta od jutri cene dnevnikov zvišalo od 0.80 na en dinar, cene nedeljskih in prazničnih izdaj pa na 1,20. Cene dnevnih listov so zadnjič zvišali oktobra 1970. Sedaj pa so se cene časopisnega papirja dvignile za več kot 40 odstotkov. Časopisna podjetja tudi s tem počevanjem ne rešujejo svojega finančnega stanja, kajti stroški so še vedno iznad prodajne cene. Časopisna podjetja krijejo razliko med prodajnimi in proizvodnimi cenami z dotacijami in drugimi dohodki.

Avtocesta Vrhnika-Postojna dograjena do konca oktobra

LJUBLJANA, 19. — Predsednik CK ZK Slovenije France Popit in sekretar sekretariata centralnega komiteja ing. Andrej Marinc ter predsednik republiškega sveta Zveze sindikatov Tone Kropušek so si ogledali dela na avtocesti Vrhnika-Postojna. Kakor predvidevajo, bodo dela končali do konca oktobra, avtocesto pa bodo slovesno predali namenu ob dnevu republike. Gradnja tega velikega objekta, ki bo dolg 32 kilometrov in najbolj sodobno zasnovan z osmimi velikimi in 33 manjšimi objekti, bo veljala 640 milijonov dinarjev. Tretjino denarja je posodila mednarodna banka za obnovo in razvoj v Washingtonu.

Ukrepi slovenske vlade po poplavah v Prekmurju

LJUBLJANA, 19. — Slovenski izvršni svet Slovenije je na včerajšnji seji, ki jo je vodil podpredsednik dr. France Hočevar, obravnaval poročilo o poplavah v Prekmurju, ki mu ga je predložil republiški štab za varstvo pred naravnimi in drugimi nesrečami. Ugotovili so, da so preventivne in reševalne ukrepe začeli pravočasno in učinkovito vsi družbeni in politični dejavniki ob solidarni in požrtvovalni pomoči prebivalstva. Izvršni svet je sklenil, da bo pokril stroške republiškega štaba za varstvo pred naravnimi in drugimi nesrečami, ki jih je imel pri obvladovanju poplav v višini 120.000 dinarjev, republiškemu zboru pa bo predlagal pomoč 2 milijona dinarjev za reševanje perečih socialnih problemov.

BEOGRAD, 19. — Predsednik republike Josip Broz Tito je sprejel danes na Brionih veleposlanika Sovjetske zveze Vladimira Stjepakova, ki je zaprosil za sprejem.

PRIPRAVE ZA KONGRES PSI

STALIŠČA DE MARTINA IN MANCINIJA O POLITIČNEM POLOŽAJU V ITALIJI

RIM, 19. — Na današnji seji vodstva PSI sta predložila predsednik stranke De Martino in tajnik Mancini dve ločeni resoluciji kot osnovo za predkongresno razpravo. Kongres PSI bo 25. oktobra in mora direkcija odločiti, če se bo vršil na osnovi skupne resolucije ali na osnovi tez posameznih struj. O tem bodo razpravljali na prihodnji seji, ki bo v sredo 26. julija.

De Martino pravi v svoji resoluciji, da se bo kongres vršil v razdobju globoke krize italijanske družbe, iz katere izhaja preokret na desno vodilne skupine KD in obnovitev centrizma. PSI in vse demokratične ter napredne sile morajo zaradi tega porazitj centristično vlado in ustvariti minimalne pogoje za obnovitev demokratične politike.

De Martino nato govori o najvažnejših dosežkih PSI, ki so predvsem v avtonomiji stranke, v njeni demokratični politiki ter v tem, da ji je dokončno uspelo pritegniti ljudske katoliške množice in njih politična predstavništva h gradnji nove družbe, kar je bistveno za socializem in demokracijo v Italiji. Srečanje med socialističnim gibanjem in med katoličani je zaradi tega konstanta akcije PSI.

V zvezi s politiko levega centra s katero se je hotelo ustvariti konkretno dejavnost, ki naj odraža dialog med socialisti in komunisti, je v resoluciji rečeno, da je takšna prevzeli neposredno, da so socialisti prevzeli neposredno vladno odgovornst in da je bila PSI v zadnjem desetletju glavni protagonist procesa razširitve demokracije.

V razdobju raznih vlad je bilo mogoče uresničiti važne reforme h katerim so pogosto pozitivno prispevale levičarske opozicijske sile. Gre za pozitivne rezultate politike, ki je bila najbolj napredna od osvoboditve dalje. Vendar pa ni mogoče zanikati negativnih činiteljev, ki so rušili stabilnost vlade in njene večine. Stalno je prihajalo do nasprotij med splošnimi cilji PSI in med drugimi strankami vladne večine ter do sporov o vsebini posameznih ukrepov. Zaradi tega obstajajo razni razlogi za nezadovoljstvo, toda splošna ocena je lahko samo pozitivna,

De Martino nato obravnava novo politiko, ki je znana kot politika «novih in naprednejših ravnovesij», ki so jo lahko nekateri napačno razlagali in ki je služila za udoben alibi centrističnemu preokretu. Vendar pa je De Martino mnenja, da gre za pravilno politiko in pravilno načelo leve in razredne stranke.

V zaključku se v resoluciji navajajo osnovni pogoji za obnovitev sodelovanja s KD. Ti pogoji so: 1. Obnovitev pravilne parlament. dialektike z zavračanjem omejitve večine ter s pristajanjem na prispevek vseh sil, ki so zainteresirane za politiko reform ter za stalne prijateljske odnose s sindikalnimi organizacijami. 2. Odločen boj proti obnavljanju fašizma. V zaključku je tudi govor o odnosih s KI in je rečeno, da obstajajo mnogi enaki pogledi zlasti glede reform in delavskih zahtev, iz katerih tudi izhajajo skupne akcije o konkretnih in važnih vprašanjih.

Mancini pa izhaja s sedanjega položaja in ugotavlja, da so bili doseženi pomembni politični cilji, istočasno pa prihaja do negativnih pojavov, kot so obnovitev fašizma, utrditev centrizma ter katoliškega integralizma. Pri tem gre za sile, ki so izsilile centristično operacijo z Andreottijevo vlado. Ta vlada nasprotuje parlamentarnim rešitvam in je PSI do nje v ostri opoziciji, ki je edina pot za dosego nove demokratične politike.

Proti konservativni politiki je PSI označila svoje napore s politiko novih ravnovesij, tako da se obnovi sodelovanje vseh socialnih in političnih sil, ki so zainteresirane za izvajanje reform in kar je tudi logična posledica zavračanja omejevanja večine v odnosu do levice. To ne pomeni, da gre za vladno večino s KPI.

V nadaljevanju je tudi v resoluciji Mancinija govor o sodelovanju med socialisti in katoličani, ki ga centristični preokret ne sme ošibiti temveč je še zlasti treba utrditi odnose z demokristjansko levico. Resolucija navaja naslednja štiri načela avtonomije socialistov: tesno povezavo med svobodo in socializmom; prepričanost, da je demokracija nujna za ustvarjanje socializma; zavračanje podrejanja interesov delavskega gibanja interesom katerekoli druge sile, in končno iskanje originalne in avtonomne poti pri gradnji socializma.

Demokristjani se pripravljajo za sklicanje zasedanja vsedržavnega sveta, na katerem naj bi prišlo do politične razprave o vladni usmeritvi. Sedanja večina v tajništvu bi želela, da naj bi bila razprava samo formalnega značaja in naj bi šlo samo za potrditev Adreottijeve vlade, kot to zahteva statut. Levica v stranki, ki zastopa 30 odst. članstva, pa je mnenja, da mora imeti debata izključno politični značaj.

V tej zvezi objavlja tednik «Espresso» v svoji prihodnji številki izjavo predstavnika levičarske struje «forze nuove» Vittorina Colomba, ki pravi, da je levica sklenila, da bodo zapustili vsa mesta v stranki, ker je mnenja, da ne more prevzemati odgovornosti za politično linijo tajništva. V. Colombo nadaljuje, da so sklenili, da bo prišlo do odprtega spopada, ker so mnenja, da je glavni cilj levice v stranki, da se obnovi sodelovanje s socialisti ter da se s tem strinja velika večina strankinega članstva.

TRŽAŠKEMU POMORSKEMU GOSPODARSTVU GROZE NOVI UDARCI

V petek protestna stavka in sprevod delavcev pomorskih družb, ladjedelnic in pristanišča

Danes se v Rimu prično pogovori tržaškega župana in deželnega odbornika Dulcija

Sindikati zahtevajo, naj vlada uresniči tolikokrat sprejete obveze

Vprašanje vladnih obvez v zvezi s tržaškim gospodarstvom je iz dneva v dan bolj aktualno. Po razpravi o deželnem gospodarstvu v deželnem svetu, še prej pa v občinskem svetu v Trstu, se danes mudi v Rimu, pri pristojnih ministrih, delegacija, ki jo sestavljajo predstavniki deželne uprave, tržaški župan Spaccini in predsednik pristaniške ustanove Franzil. Istočasno so sindikati oklicali koordinirano stavko delavcev ladjedelske, pristaniške in pomorske stroke. S tem nameravajo okrepiti pritisk na vlado, obenem pa hočejo opozoriti oblasti, da ne bodo stali križem rok, dokler se vlada ne bo obvezala in sprejela načelo, da je treba krepiti pomorske dejavnosti hkrati s pristaniščem in obnovitvijo ladijskih gradenj v tržaški ladjedelnici «Sv. Marka».

V Rimu se bodo tržaški politični predstavniki srečali z ministrom za trgovinsko mornarico Lupisom (PSDI).

Ločeno se bo deželni odbornik za industrijo Dulci ki je socialdemokrat, srečal z ministroma Ferrijem (za državne soudeležbe) in Matteottijem (za zunanjo trgovino), ki sta njegova strankarska tovariša. Razgovarjal se bo o perečih problemih tržaškega gospodarstva, kateremu — še enkrat — grozi kriza.

Stavko so oklicali sindikati omenjenih treh strok po posvetovanju s pokrajinskimi tajništvi delavskih zbornic. V svojem sporočilu delavske organizacije ugotavljajo, da vlada ni spoštovala niti ene izmed tolikih obvez, ki jih je svoj čas sprejela pred tržaško javnostjo. Niso bile izpolnjene obljube o obnovitvi trgovskega ladjevja, o naročilih za ladjedelnice, da o pristanišču, ki krvavo potrebuje mehanizacije svojih naprav in izgradnjo nujnih železniških in cestnih infrastruktur, sploh ne govorimo.

Gospodarski položaj v Trstu, ugotavljajo delavske organizacije, se iz dneva v dan slabša in postaja nevzdržen. Zato so sindikati CGIL, CISL in UIL sklenili oklicati za jutrišnji dan (petek) stavko od 8. do 12. ure, v kateri bodo sodelovali uslužbenci ladjedelnic in arzenala, vsi pristaniščniki in uslužbenci pomorskih družb. Stavkujoči bodo opozorili na svoje zahteve s sprevodom po mestnih ulicah in zborovanjem, ki bo na Goldonijevem trgu ob 10. uri.

V svojem sporočilu izražajo sindikalne organizacije mišel, da morajo vlada in druge pristojne oblasti sprejeti stvarne obveze in jih tudi v praksi uresničiti V tem smislu podpirajo tudi nastop tržaškega župana in drugih predstavnikov v Rimu.

Stavka bo potekala, kot javljajo sindikati, na sledeči način: uslužbenci pomorskih družb bodo stavkali od 8. do 14. ure, pristaniščniki od 8. do 12. ure in uslužbenci ladjedelnic (Arzenal Sv. Marka, Italcantieri, Cantieri Alto Adriatico iz Milj in podjetje za popravljanje ladij RN) od 8. do 11.30.

Stavkujoči bodo ob 8. uri zapustili svoja delovna mesta in šli pred pomorsko postajo. Od tod bo ob 9. uri krenil sprevod po mestnih ulicah do Goldonijevega trga. Tu bo sindikalno zborovanje, na katerem bodo govorili Di Turo (UIL, kovinarji), Muslim (CGIL, pristaniščniki) in Mascetti (CISL, pomorske družbe).

V ORGANIZACIJI ICE

Potovanja na Japonsko v Kanado in Juž. Korejo

V okviru pobud za razvoj trgovskih stikov s tujino bo ICE (Vsedržavni zavod za zunanjo trgovino) priredil potovanja v Kanado, na Japonsko in v Južno Korejo Za Kanado pride v poštev 12 gospodarskih operaterjev s področja igrač, ki bodo odpotovali predvidoma v prvi tretjini septembra in se bodo zadržali v Kanadi približno 15 dni.

Za Japonsko in Južno Korejo pride v poštev 18 gospodarskih operaterjev z naslednjih področij: orodjarstvo, specializirani orodni stroji, stroji za predelovanje plastičnih mas ter stroji za izdelovanje mila, kislih maščob in glicerina. Odhod je predviden v oktobru, v obeh državah pa se bodo zainteresirani zadržali približno 18 dni.

Kar zadeva olajšave za izbrana podjetja, bo ICE poravnal stroške potovanja z letalom tja in nazaj v turističnem razredu ter morebitnih skupnih potovanj v tistih državah. Vse druge stroške (hrana in bivališče) bodo morali udeleženci poravnati sami.

Za vse nadaljnje informacije naj se interesenti obrnejo na: ICE, Serv. PROMAL, Via Liszt 21, Rim, do 31 julija 1972, kar zadeva potovanje v Kanado, ter do 31. avgusta 1972 za potovanje na Japonsko in v Južno Korejo. Nekatere informacije lahko dobijo tudi pri uradu za zunanjo trgovino pri videmski trgovinski zbornici.

Podpora zgoniški občini za postajo na Proseku

Zaradi nevzdržnega stanja živalskih hlevov na proseški postaji, je včeraj deželno odborništvo za industrijo in trgovino sporočilo, da je odbor dodelil že pred štirimi meseci 100 milijonov lir zgoniški občini. S tem prispevkom naj bi zgoniška občinska uprava, skupno z zainteresiranimi trgovci z živino, ki imajo na proseški postaji svoje prostore, uredila bolj primerne naprave. Predlog je dal sam odbornik Dulci na podlagi deželnega zakona štev. 26 iz leta 1967 o trgovskih središčih v deželi.

Da je odbor dodelil 100 milijonov lir seveda še ne pomeni, da so jih izročili zgoniškim občinskim upraviteljem, pač pa, da se je začel postopek, na podlagi katerega bodo, po izdelavi in preučitvi načrtov, stvarno dodelili omenjeno vsoto.

Združenje tržaških trgovcev je sprejelo junijski predlog sindikatov trgovskih nameščencev in sklicalo sestanek, na katerem so razpravljali o novih plačilnih tabelah. Gre za določbo, ki jo vsebuje vsedržavna delovna pogodba z dne 31. julija 1970.

Srečanje je potekalo na sedežu združenja trgovcev včeraj zvečer in je trajalo pozno v noč.

Deželni odbornik Moro o začetku turistične sezone

Podpredsednik deželnega odbora in odbornik za turizem Moro je na seji odbora za skupno turistično propagando v Furlaniji - Julijski krajini izrazil svoje zadovoljstvo, ker se je prisotnost turistov v naši deželi v začetku turistične sezone obdržala v istih mejah kot lani, kar se po njegovem ni zgodilo v drugih turističnih krajih Italije, še zlasti kopališčnih. Dejal je tudi, da je bila propagandna kampanja letos uspešna in je omenil nekaj osnovnih točk, na katerih bo moral sloneti propagandni program za leto 1973.

Seje so se udeležili predsedniki pokrajinskih turističnih ustanov iz Trsta, Vidma, Gorice in Pordenona ter turističnih ustanov iz Arta Terme, Gradeža, Lignana Sabbiadoro, Ravascletta, Sesljana (Devin - Nabrežina), Trbiža in Trsta.

Objavljene prednostne lestvice

Šolsko skrbništvo sporoča, da so bile 15. t. m. objavljene prednostne lestvice prosilcev za poverjena mesta za nedoločen čas na srednjih šolah s slovenskim učnim jezikom za šolsko leto 1972-73. Lestvice bodo na vpogled deset dni, vsak dan od 10. do 12. ure na znanstvenem liceju s slovenskim učnim jezikom «F. Prešeren» na Vrdelski cesti 13/1. Rok za vlaganje prizivov zapade 25. t. m.

OD 23. DO 30. JULIJA

Na izlet po Jugoslaviji gre letos 40 maturantov

Najdlje se bodo ustavili v Dubrovniku in Splitu

V nedeljo odpotuje iz Trsta na osemdnevno ekskurzijo po Jugoslaviji skupino 40 letošnjih maturantov, in sicer 17 maturantov z znanstvenega in klasičnega liceja, 8 z učiteljišča in 15 s trgovskega tehniškega zavoda. Skupino, ki bo gost sekretariata SR Slovenije, bodo spremljali prof. Jože Seražin in prof. Elza Antonac ter zastopnik sekretariata za prosveto prof. Troha. Odhod bo v nedeljo ob 6. uri s Trga Oberdan (izpred palače SIP). Ob 7.30 (po jugoslovanskem času) bodo izletniki imeli zajtrk v Ljubljani, od koder se bodo odpeljali ob 9. uri v Zagreb, kjer bodo imeli kosilo. Nato si bodo ogledali muzej v Jasenovcu, večerjali in prenočili pa bodo v Jajcu.

V ponedeljek dopoldne si bodo ogledali znamenitosti Jajca, kjer bodo imeli kosilo. Potem bodo nadaljevali pot v Sarajevo, kjer bodo večerjali in prenočili. Po večerji se bodo udeležili kulturne prireditve.

V torek si bodo ogledali znamenitosti v Sarajevu, kjer bo kosilo. Odpeljali se bodo proti Dalmaciji in prenočili v Dubrovniku.

V sredo bo ogled znamenitosti Dubrovnika, kopanje in počitek. Tudi v sredo in v četrtek bodo prenočili v Dubrovniku.

V četrtek bo tudi ogled znamenitosti Dubrovnika in kopanje.

V petek se bodo odpeljali iz Dubrovnika in se začeli vračati ob dalmatinski obali proti Trstu. Ustavili se bodo v Splitu, kamor bodo dospeli za kosilo. Prenočili bodo v Splitu v petek in v soboto.

V soboto si bodo ogledali Split in se kopali.

V nedeljo ob 5. bo odhod iz Splita, okrog 20. ure pa je predviden prihod v Trst.

Maturantom in njihovim spremljevalcem želimo srečno vožnjo in da bi odnesli najlepše vtise z ekskurzije po Jugoslaviji.

Vaško opasilo v Bazovici

Kot vsako leto, bodo za vaško opasilo tudi letos razne cerkvene, kulturne in zabavne prireditve, ki jih prireja mladina Slomškovega doma v Bazovici. Letos je na programu srečanje mladinskih glasbenih ansamblov.

V soboto zvečer, na praznik sv. Marije Magdalene, kateri je posvečena cerkev in imajo verniki to svetnico za zavetnico, bo ob 21. uri na športnem igrišču nastop naslednjih ansamblov: «Fantje iz Brega», ki ga sestavljajo mladi glasbeniki iz Prebenega in Boljunca, ki bodo igrali narodne pesmi. Mladi člani «Trio Glinščica» bo v soboto prvič nastopil v Bazovici izven domačega okolja. «Trio kraški cvet» v katerem igrata dva mlada Bazovca in eden iz Nabrežine, je že dobro poznan v javnosti. Nazadnje bo nastopil domači glasbeni ansambel «Kondor», ki je žel mnogo priznanja v raznih nastopih po naših vaseh, posebno pa v Kulturnem domu v Trstu na prireditvi «Pesmi mladih».

V dvorani Slomškovega doma bo od petka dalje razstava del krojnega tečaja, ki se je zaključil te dni.

V nedeljo zvečer pa bo na igrišču predvajanje zanimivega filma.

Žejo si bodo obiskovalci lahko gasili z osvežujočo kapljico. V primeru slabega vremena bodo prireditve v vaški kinodvorani.

Praznovanje se bo pravzaprav začelo že v petek zvečer na viljo praznika s slovesnim somaševanje več duhovnikov.

Važno obvestilo KZ dvolastnikom

Kmečka zveza opozarja dvolastnike, ki nameravajo sekati drva na jugoslovanskem področju, naj pravočasno predložijo prošnje. V ta namen naj se javijo v pisarni Kmečke zveze — Ul. Geppa 9 med uradnimi urami (od 8.00 do 14.00, ob četrtkih pa od 8.00 do 12.00 in od 15.00 do 18.00). S seboj naj prinesejo dvolastniško knjižico ter številke parcel. Poleg osebnih podatkov je namreč treba navesti v prošnjo številko parcele na kateri nameravajo sekati, katastrsko občino, pod katero parcela spada ter površino parcele in količino dreves. Prošnje bomo sprejemali do 22. julija.

Izleti

SPDT organizira 30. t. m. izlet na Mangart. Vožnja z avtobusom po Soški dolini do koče pod Mangartom. Planinci se bodo povzpeli na vrh, medtem ko bodo turisti uživali krasen razgled na Belopeška jezera iz Sedla (pol ure hoda). Prijave do torka, 25. t. m. pri Norči Zavadlal v Ul. Geppa 9. Sedeži v avtobusu bodo dodeljeni po vrstnem redu poravnanja vožnjine. Odhod ob 6. uri zjutraj izpred sodne palače.

Včeraj-danes

Danes, ČETRTEK, 20. julija
MARJETA

Sonce vzide ob 5.35 in zatone ob 20.47 — Dolžina dneva 15.12 — Luna vzide ob 16.11 in zatone ob 00.58

Jutri, PETEK, 21. julija
ZORKA

Vreme včeraj: najvišja temperatura 28,5, najnižja 21,7, ob 19. uri 26,6 stopinje, zračni tlak 1010,2, stalen, brez vetra, vlaga 68-odstotna, morje mirno, temperatura morja 20,4 stop., padavine 4,2 mm

ROJSTVA, SMRTI IN POROKE

Dne 19. julija 1972 se je v Trstu rodilo 17 otrok, umrlo je 9 oseb.

UMRLI SO: 84-letna Maria Urdini vd. Lisiani, 75-letna Alice Cechet, 33-letni Marcello Turco, 72-letni Nicola De Sanctis, 75-letni Pietro Zanier, 81-letni Giuseppe Merluzzi, 81-letna Guglielmina Niggl vd. Calligaris, 73-letna Gemma Sulin por. Gasparotto, 89-letni Angelo Ban.

DNEVNA SLUŽBA LEKARN
(od 13. do 16. ure)

Dott. Gmeiner, Ul. Giulia 14; Manzoni, Largo Sonnino 4; INAM — Ai Cedro, Trg Oberdan 2; Ai Gemelli, Ul. Zorutti 19/c.

NOČNA SLUŽBA LEKARN
(od 19.30 do 8.30)

All'Angelo d'Oro, Trg Goldoni 8; Cipolla, Ul. Belpoggio 4; Ai due Lucci, Ul. Ginnastica 44; Miani, Miramarski drevored 117 (Barkovlje).

Gledališča

POLITEAMA ROSSETTI

Leharjevo «Veselo vdovo» bodo ponovili še danes ob 21. uri, v soboto ob isti uri in zadnjič v nedeljo ob 18. uri.

Med tem so že stekla pripravljalna dela za opereto Lombarda in Ranzata «Cin-ci-là», katere prva predstava bo v četrtek, 27. t. m. ob 21. uri.

V glavnih vlogah bodo nastopili Miranda Martino, Fiorella Pediconi, Sergio Tedesco, Sandro Massimini, Carlo Rizzo, Orazio Bobbio in Luigi Palchetti. Opereto režira Gino Landi, ki je poskrbel tudi za scenografijo, zbor je uvežbal Gaetano Riccitelli, orkester gledališča Verdi pa bo dirigiral Guido Cergoli.

Vstopnice so na razpolago pri glavni blagajni v Pasaži Protti 2, tel. 36-372.

Razstave

V Kraški hiši v Repnu je odprta razstava del prof. Avgusta Černigoja. Razstavo si lahko ogledate ob sobotah in nedeljah.

Kino

MIRAMARSKI PARK. «Luči in zvoki» ob 21.30 «Maximilian of Mexico» v angleščini; ob 22.45 «Massimiliano e Carlotta» v italijanščini.

Nazionale 16.15 «Saffo». Barvni film. Marina Vlady. Prepovedano mladini pod 18. letom.
Fenice 16.30 «La collina del disonore». Črnobeli film. Sean Connery. Prepovedano mladini pod 14. letom.
Eden 16.30 «Giochi erotici svedesi». Barvni film. Prepovedano mladini pod 18. letom.
Grattacielo 16.00 «La grande corsa». Barvni film. Tony Curtis, Jack Lemon, Natalie Wood.
Excelsior 16.15 «Executive» (La donna che sapeva troppo). Barvni film. Adam West in Nancy Kwan.
Ritz 16.30 «Amori segreti di Romeo e Giulietta». Eastmancolor. Prepovedano mladini pod 18. letom.
Aurora 16.30 «A ciascuno il suo». G. M. Volontè in G. Ferzetti. Barvni film. Prepovedano mladini pod 18. letom.
Impero 16.30 «Peter Pan». Walt Disneyev film v barvah.
Capitol 16.30 «Il diavolo nel cervello». Barvni film.
Cristallo 16.30 «Milano calibro 9». G. Moschin in B. Bouchet.
Moderno Danes zaprto. Jutri ob 16.30 «La tarantola dal ventre nero». Barvni film. Prepovedano mladini pod 18. letom.
Vittorio Veneto 17.00 Serija filmov groze: «Gli occhi freddi della paura». Barvni film. Prepovedano mladini pod 18. letom.
Abbazia 16.30 «Adios Gringo». Barvni film. Giuliano Gemma.
Ideale 16.30 «La rivolta dei mercenari». Barvni film. Virginia Mayo in Conrad Sammartin.
Astra 16.30 «Wyoming — terra selvaggia». Barvni film. Walt Disney. Steven Forest in Vera Miles.
Kino Občine 19.00 «Gli sciacalli del comandante Strasser».

Šolske vesti

Ravnateljstvo državne srednje šole «Sv. Ciril in Metod» — Trst z ločenimi razredi na Katinari sporoča, da se 24. julija zaključi vpisovanje za šolsko leto 1972-73. Prošnje sprejema tajništvo vsak dan od 9. do 12. ure.

Ravnateljstvo državne srednje šole «Simon Gregorčič» v Dolini sporoča, da 24. julija zapade rok vpisovanja za šolsko leto 1972/73 Prošnje sprejema tajništvo vsak dan od 9. do 12. ure.

Ravnateljstvo državnega trgovskega tehničnega zavoda «Žiga Zois» v Trstu, Ulica Guardiella 13/2, sporoča, da 24 julija 1972 ob 12. uri zapade rok za vpis za šolsko leto 1972-73.

Prošnje sprejema tajništvo vsak dan od 10. do 12. ure.

Ravnateljstvo državnega učiteljskega «A. M. Slomšek» v Trstu, Ul. Timavaggio 4, sporoča, da 24 julija 1972 ob 12. uri zapade rok za vpis za šolsko leto 1972/73.

Ravnateljstvo državnega znanstvenega liceja «France Prešeren» v Trstu, Ul. Guardiella 13/1, sporoča, da 24 julija 1972 ob 12. uri zapade rok za vpis za šolsko leto 1972/73. Prošnje sprejema tajništvo vsak dan od 10 do 12. ure.

Ravnateljstvo državne srednje šole «Ivan Cankar» sporoča, da 24. julija ob 12. uri zapade rok vpisovanja za šolsko leto 1972-73. Prošnje sprejema tajništvo vsak dan od 9. do 12. ure.

Ravnateljstvo državne srednje šole «Fran Levstik» — Prosek z ločenimi razredi v Sv. Križu sporoča, da se 24. julija zaključi vpisovanje za šolsko leto 1972-73. Prošnje sprejema tajništvo vsak dan od 9. do 12. ure.

Državni strokovni zavod za industrijo in obrt v Ul. Frausin sporoča, da 24. julija 1972 zapade rok za vpis za šolsko leto 1972-73.

Ravnateljstvo državne srednje šole «Fran Rjavec» sporoča, da 24. julija ob 12. uri zapade rok za vpis za šolsko leto 1972/73. Prošnje sprejema tajništvo vsak dan od 10. do 12. ure.

Prosveta

Slomškov dom priredi v soboto na športnem igrišču v Bazovici ob 21. uri «Srečanje mladih ansamblov». Vabljeni.

Prispevki

Ob tretji obletnici smrti nepozabnega Rada Rauberja darujejo Breda, Mojca, Jasna in Nataša 5.000 lir za PD «Ivan Cankar» in 5.000 lir za ŠZ Bor.

V spomin pok. Antonije Kocijančič vd. Karnel darujejo Štefanija Dovgan 1500 lir, Anita Škamperle 1000 lir in Marija Mijot 1000 lir za PD Slavko Škamperle.

V isti namen darujeta Olga Roncelli 1000 lir in Albin Urdih 1000 lir za Dijaško matico.

V isti namen daruje Pini Kocijančič 2000 lir za PD Slavko Škamperle.

PO DRUGEM LETU OBSTOJA SLOVENSKEGA STROKOVNEGA ZAVODA

Ugodne perspektive za bodočnost šole za industrijo in obrt

Število dijakov narašča - Problem prostorov in vprašanje avtonomnosti

Ko smo pred enim letom obiskali dijakinje in dijake, ki so pravkar zaključili šolsko leto na komaj ustanovljeni državni strokovni šoli za industrijo in obrtništvo v Ul. Frausin pri Sv. Jakobu, smo izrazili upanje, da bi se njihovo število v naslednjih letih povišalo. Nekako nenavaden, skoraj smešen se nam je zdel prostorni razred v katerem so se en dijak in tri dijakinje s profesorji vred skoraj izgubili. Vsak začetek je težaven in usoda izbrane poti negotova, smo se takrat tolažili. Prej ali slej, smo menili, bodo dijaki in njihovi starši spoznali prave lastnosti in koristi, ki jih ta šola lahko nudi, vendar si kljub temu nismo pričakovali, da bo že naslednje šolsko leto prineslo toliko zanimanja za novo strokovno šolo, ki smo jo zamejski Slovenci toliko časa nestrpno pričakovali in zahtevali. V šolo se je namreč vpisalo petnajst dijakov, kar predstavlja že spodoben razred.

Preden spregovorimo nekaj o poteku letošnjega šolskega leta, bi bilo primerno spregovoriti nekaj besed o bodočih perspektivah te mlade šole. Predvsem je vredno poudariti, da stalno narašča zanimanje zanjo. Za prihodnje šolsko leto se je že prijavilo sedem fantov in šest deklet, kar je nedvomno razveseljivo in zadovoljivo dejstvo, če upoštevamo, da vpisovanje še traja in se bo zaključilo šele 24. julija.

K temu je veliko pripomogla prizadevnost številnih profesorjev nižjih srednjih šol v mestu in okolici, ki so z vzpodbudnimi nasveti in neposrednim seznanjanjem svojih dijakov s svarnostjo, programom in prednostmi strokovne šole, vzbudili zanimanje mladih srednješolcev, ki so se znašli na svojem prvem življenjskem razpotju.

Odločitev, ki jo sprejme sam dijak, ali jo zanj sprejmejo starši, je odločilnega pomena za vse njegove nadaljnje življenjske izbire. To dejstvo pa pride v poštev za tiste, ki jih šolanje ne veseli prav posebno, a nimajo še dovolj let, da bi se nekje zaposlili kot vajenci. Za take mladince je osnovna strokovna izobrazba kot nalašč in morebiti bo to postala še odločilna spodbuda za nadaljevanje študija.

O programu šole bomo govorili v prihodnji številki, vendar naj že tu omenimo, da je bodočim strokovnjakom, orodnim mehanikom in specializiranim šiviljam program všeč. Bolj kot sam program pa jim je v veliko zadoščenje znanje, ki si ga naberejo med šolskim letom. Nekateri dijaki, s katerimi smo mimogrede izmenjali nekaj besed o vtisih in izkušnjah, ki jim jih je nudilo dosedanje šolanje, so s ponosom poudarili, da imajo za te počitnice že nekaj strank, ki jim ponujajo delo. Šiviljam naročajo nove obleke, fantom pa ponujajo mesta v raznih mehaničnih delavnicah.

Glavna zasluga za vse to gre seveda v največji meri dobremu profesorskemu kadru, ki zna vzbuditi v teh mladih ljudeh zanimanje in poklicno zavest.

Prve izkušnje in začetne težave dve leti stare šole so tako mimo in bliža se tretje šolsko leto. Z njim pa se odpirajo novi problemi. Predvsem problem prostora. Dijakov je vedno več in staro šolsko poslopje v Ul. Frausin postaja vedno tesnejše. Začasna ravnateljica strokovne šole prof. Bedendova nam je povedala, da bi se dalo ta problem ugodno rešiti, če bi se italijanska umetnostna šola, ki ima trenutno svoje prostore v tem poslopju, preselila drugam, kar je trenutno stvarna možnost.

Drugi problem, ki pričakuje ugodne rešitve, pa je vprašanje avtonomnosti šole. V ta namen je šolski skrbnik že pred meseci poslal ministrstvu za šolstvo prošnjo z željo, da bi to šolo proglasili in priznali za avtonomno.

Ko se bodo vse te stvari stekle v dokončni tir, in ko bo tudi tretje šolsko leto, leto prvih izpitov, mimo, bo strokovna šola za industrijo in obrtništvo zadobila svojo dokončno obliko in v polni meri izpolnjevala vsa tista pričakovanja in potrebe, ki smo jih zamejski Slovenci vsa ta dolga leta pogrešali.

S pločnika pod avto

Zaradi rane na levi stegnenici ter odrgnin po vseh udih se bo 68-letna Lidia Boncore iz Ul. Boccaccio 16 morala na nevrokirurškem oddelku bolnišnice zdraviti približno 12 dni.

Boncorejeva je včeraj, malo po 15. uri, v Miramarskem drevoredu pravkar stopila s pločnika na cesto, ko jo je podrl goriški alfa junior, za volanom katerega je sedel 48-letni Cirillo Korcec iz Gorice, Ul. Cipriano 19.

Predsinočnjim, malo pred polnočjo, je na ortopedskem oddelku glavne bolnišnice preminila 75-letna Alice Cecchet iz Ul. Cologna 55. Priletno žensko so sprejeli na omenjeni oddelek 4. marca letos kmalu potem, ko se je na vogalu Ul. Cologna z Ul. C. Galilei spotaknila ob pločnik in padla na cestni tlak. Pri tem si je zlomila levo stegnenico.

PREDSINOČNJIM PRI RESTAVRACIJI «TENDA ROSSA»

Med prečkanjem je podrl dekle in njenega bratca

Zdraviti se bosta morala 12 oziroma 20 dni

Predsinočnjim, malo pred polnočjo, se je 18-letna Željka Laudek iz Švice peljala s svojim avtom opel registracije AG 114540 po obalni cesti proti Devinu. Privozila se je do restavracije «Tenda rossa», parkirala vozilo na desni strani ceste in izstopila. Za roko je držala 4-letnega bratca Roberta ter skupaj z njim prečkala zelo prometno cestišče. Prav tedaj pa je privozil iz tržaške smeri fiat 128 goriške registracije, ki ga je vozil 24-letni Giuseppe Cattelan iz Beljana. Mladenič je skušal zavreti vozilo, a zaman. S prednjim delom avta je podrl Laudekovo ter njenega bratca, ki je nezavesten obležal na cestišču. Laudekovo in malega Roberta so z rešilcem RK takoj odpeljali v bolnišnico, kjer so dekle sprejeli na nevrokirurški oddelek s prognozo okrevanja v približno 12 dneh. V nesreči se je namreč pobila po glavi ter levi nogi. Malega Roberta Laudeka pa so po razkužitvi ran premestili na oddelek za oživljanje otroške bolnišnice «Burlo Garofolo». Tu se bo zaradi lažjega pretresa možganov ter številnih odrgnin po vsem telesu moral zdraviti približno 20 dni. Kmalu po sprejemu obeh ranjencev se je v bolnišnici javil tudi sam Cattelan. V nesreči se je ranil po desni roki, doma pa se bo moral zdraviti približno 5 dni.

Trčenje na nabrežju

Včeraj zjutraj, malo pred 8. uro, se je 27-letni Libero Tulliani iz Ul. Carpineto 1 peljal z motornim kolesom po nabrežju proti Campu Marziu, ko je pri pomorski postaji prišlo do trčenja s fiatom 128 družbe «Maggiora Autonoleggi», s katerim je z leve privozil 38-letni pomorščak Agnello Pagnozzi, ki se trenutno mudi v našem mestu. Tulliani se je v nesreči pobil po spodnjih udih ter komolcu desne roke. V bolnišnici so mu razkužili rane ter ga poslali domov s prognozo okrevanja v približno enem tednu.

Z avtomobilom v skalnati usek

Včeraj popoldne, malo pred 15. uro, se je 59-letna Armida Ricciardi por. Pertusi iz Ul. Trevisan 6 peljala s fiatom 500 novejše tržaške registracije po obalni cesti proti Sesljanu. Privozila je do km 142, ko je iz še nepojasnjenih vzrokov izgubila nadzorstvo nad volanom in treščila v skalnati usek, na desni strani ceste. Pri tem se je pobila po obrazu ter obeh rokah in desni nogi. Na ortopedskem oddelku bolnišnice se bo morala zdraviti približno tri mesece.

Knjiga za pripravo na trgovski izpit

Trgovinska zbornica opozarja prizadete trgovce, da ima na razpolago novo knjigo z naslovom «Introduzione al Commercio al Minuto e all'Ingrosso», ki jo je pripravila Državna ustanova za razpečevanje blaga. Knjiga služi kot učbenik za trgovce, ki morajo opraviti poseben usposobljenostni izpit za vpis v register, ki ga je uvedel zakon štev. 426 z dne 11. junija 1971. Izpit so dolžni opraviti trgovci, ki nimajo za seboj vsaj dve leti neodvisnega ali pa pet let odvisnega poslovanja. Izpit je nadalje obvezen za trgovce z mesom, svežo delikateso, sladoledom in gastronomijo. Izpraševalna komisija je bila že imenovana. Knjigo dobijo prizadeti trgovci na ekonomatu trgovinske zbornice.

SINDIKALNA KRONIKA

Danes celodnevna stavka delavcev gradbene stroke

Razčlenjene prekinitve dela v kemijskih tovarnah
Napovedana zaostritev stavkovne akcije v ACEGAT

Sindikalna kronika je nenadoma zaživela. Lahko bi zapisali, da se je delavstvo začelo pripravljati na «vročo jesen», ki se obeta, že nekaj mesecev prej. Tako, kot so se že pripravili tudi sami delodajalci, ki krčevito odklanjajo zahteve sindikalistov.

Danes bodo 24 ur stavkali delavci gradbinske stroke, se pravi: zidarji, opekarnarji in drugi delavci podjetij, ki proizvajajo ali prevažajo gradbeni material ali cementne izdelke. Stavko so oklicali zaradi obnovitve delovne pogodbe. Istočasno pa želijo delavci s svojim nastopom prisiliti vlado, da se resno loti dokumenta o gradbenem razvoju, oziroma pospeševanju gradbene dejavnosti, ki so jim ga predložile sindikalne federacije v Rimu pred nekaj dnevi. Po mnenju sindikatov bi morala vlada poskrbeti tudi za izvajanje določil zakona o ljudskih stanovanjih.

Listina zahtev, ki so jo sindikati gradbincev pripravili na sindikalnih zborovanjih po podjetjih že prejšnje tedne, se začenja z osnovno zahtevo po polni zaposlenosti delavcev te stroke. Znano je, da je zaposlitev padla na najnižjo raven že prejšnje mesece, posebno še v sosednjih pokrajinah naše dežele, v Vidmu in Pordenonu. Pozna pa se vpliv tega padca tudi v naši pokrajini, kamor je prihajalo na delo večje število zidarjev iz Furlanije.

Druga važna zahteva, ki kakovostno spreminja ves sistem, na katerem je slonela gradbena dejavnost v Italiji, je «zajamčena celoletna plača». Zidarje so doslej najemali s posebnimi pogodbami za določen čas in večkrat se je dogajalo in prehajalo že v nenapisano pravilo, da so morali delavci v zimskih ali jesenskih mesecih, segati po svojih prihrankih in izplačilih posebne «zimske» blagajne, v katero so vlagali del svojih poletnih zaslužkov. «Zajamčena celoletna plača» izenačuje zidarje in druge gradbince z ostalimi proizvajalnimi kategorijami in z uradniki iste stroke.

Zahteve gospodarskega značaja so manj pomembne. V glavnem sindikati gradbincev zahtevajo povišek mezd enako za vse, se pravi, da se bodo pogajali za povišek, ki bo izražen v številki in ne v odstotkih glede na prejšnje dohodke

Za vse ostale gospodarske in normativne pogoje prepuščajo sindikati delavcem lastno pobudo pri dopolnilnih pogajanjih, ki bodo potekala po pokrajinah ali tudi v posameznih podjetjih.

Ostaneta še dve važni zahtevi, ki sta, kakor prve tri, pogoj za podpis ustrezne delovne pogodbe in torej prekinitev stavkovnega gibanja: odprava akordnega dela in pravice podjetij, da nekatera dela prepuščajo drugim podjetjem špekulativnega značaja. Poleg tega sindikati zahtevajo, naj bo delovna pogodba za delavce gradbene stroke popolnoma izenačena s pogodbo uradništva gradbenih podjetij.

O vsem tem bodo stavkujoči zidarji razpravljali med današnjo stavko. Sindikati gradbenih delavcev CGIL, CISL in UIL so namreč sklicali skupščino stavkujočih, ki bo danes zjutraj ob 10. uri na sedežu delavske zbornice CGIL v Ul. Pondares 8.

* * *

Nadaljujejo se stavke v kemijskih podjetjih. Tudi v tem primeru se stroka, ki v Trstu šteje nekaj nad 1000 članov, zavzema za obnovitev delovne pogodbe. Stavke potekajo na razčlenjen način in nenapovedano. V glavnem določajo sami delavski sveti ure, ko bodo v posameznih tovarnah prekinili delo.

Prav tako na razčlenjen način stavkajo v tovarni piva «Dreher». Tovarniški svet je že sklenil organizirati do konca tedna zaporedje prekinitev dela, predvsem v jutranjih urah.

* * *

Nadaljuje in zaostruje se stavka v občinskem prevoznem podjetju ACEGAT. Kot sporočajo sindikati se uprava še vedno upira in noče sprejeti pogajanj za sklep dopolnilne delovne pogodbe. Zato sindikalne sekcije že sdaj opozarjajo, da je možna zaostritev stavkovne akcije, za kar bo nosil vso odgovornost sam ACEGAT.

Tragičen epilog prometne nesreče

Na ortopedskem oddelku bolnišnice je včeraj podlegel poškodbam, ki jih je bil zadobil v prometni nesreči, 62-letni Guglielmo Petruzzi iz Ul. Costalunga 236. Nesreča, v kateri si je Petruzzi zlomil levo golenico in mečnico, se je pripetila 30. junija letos v Ul. Costalunga pri poslopju s hišno številko 374. Nesrečnik je stal na pločniku ko je privozil mimo s svojim motornim kolesom 16-letni Fabio Besednjak iz Ul. Costalunga 206 ter treščil v nasproti prihajajoči fiat 1100, za volanom katerega je sedel 39-letni Mario Palumbo iz Ul. Toti 2. Močan sunek je pahnil motorno kolo na pločnik, kjer je podrlo Petruzzija.

Narodna in študijska knjižnica obvešča, da bo do 28. avgusta odprta samo od 8. do 13. ure.

Ob vpisovanju na višje šole

Medtem ko se je že zaključilo vpisovanje v osnovne šole, še traja vpisovanje v srednje in višje šole in se bo zaključilo v ponedeljek, 24. t. m. Na drugem mestu sicer objavljamo vsak dan obvestila šolskih ravnateljstev o vpisovanju v razne šole, vendar se nam zdi potrebno, da še posebej opozorimo naše dijake in njihove starše na važnost vpisa, oziroma izbire ob vpisu po dokončani srednji šoli v višjo srednjo šolo. Slovenski dijaki žal nimajo take izbire kot italijanski, ker nimamo vseh šol višjega tipa.

Naši dijaki in dijakinje, ki nameravajo nadaljevati šolanje, imajo na izbiro naslednje slovenske višje srednje šole: klasična gimnazija in licej, znanstveni licej, strokovni trgovski zavod, učiteljišče in pa strokovni zavod za industrijo in obrt. Najboljšo podlago za nadaljevanje študija na univerzi in največjo možnost izbire pri vpisu na fakulteto daje šolanje na obeh licejih, je pa tudi bolj zahtevno. Možnost zaposlitve po maturi daje šolanje na trgovskem tehničnem zavodu, na zavodu za industrijo in obrt ter na učiteljišču. Tudi z maturo na trgovskem tehničnem zavodu in na učiteljišču je možen vpis na univerzo, toda ne na vse fakultete.

Kdor se rad uči in je pripravljen nekaj žrtvovati, naj nadaljuje do akademske izobrazbe. Višja je gora, večje je zadovoljstvo in samozavest planinca. Napredek znanosti in razvoj družbe zahtevata visoko specializacijo in znanje. Vsi seveda ne morejo na dolgo in naporno pot in morajo priti čimprej do kruha, pri tem pa naj nikdar ne pozabijo na svojo narodno pripadnost, na dolžnost, ki jo ima vsak izmed nas do naše narodne skupnosti.

Rdeče, sladke, sveže lubenice...

Kaj je bolj prijetnega od sveže rezine sladke, rdeče lubenice? Odžejaš se, naješ in tudi umiješ, še zlasti otroci, ki v julijski vročini kar hitro prepričajo starše, da jim kupijo rezino sladkega, nekoliko vzhodnjaškega sadeža. Sicer pa so lubenice priljubljeno sadje tudi o draslih in stojnice delajo po dnevi kot pozno v noč. Zrasle so vsepovsod, še najbolj obiskovane pa so tiste vzdolž kanala na Ponterošu.

PO DEŽELNEM ZAKONU ZA VARSTVO NARAVE

Strogo prepovedano nabiranje 15 vrst redkih kraških cvetlic

Kršitelje bodo kaznovali z globami do 200.000 lir - Treba je ščititi kraške kmete pred nekulturnimi izletniki

Znano je, da izletniki povzročajo veliko škodo kmetijstvu in naravi na Krasu: vozijo z avtomobili po še nepokošenih travnikih, teptajo njive, lomijo veje, podirajo ograje in potržejo vsak cvet, do katerega lahko seže roka. Kmetje se upravičeno pritožujejo, da jih pristojni organi ne ščitijo dovolj: policijski čuvaji, občinski stražarji, policija in karabinjerji bi morali paziti tudi na te prekrške in kaznovati kršitelje. Sicer če se to ne dogaja, ni samo njihova krivda, ampak tudi pomanjkljivost zakonov za zaščito kmetijstva in narave sploh.

Prav v tem je smisel zakona, ki ga je odobril po nujnem postopku deželni svet prejšnji petek. Po tem zakonu bo prepovedano trganje nekaterih redkih cvetlic; za kršitelje so predvidene visoke globe, ki lahko sežejo do 200.000 lir. Zakon je sicer omejen na varstvo redkih cvetlic in seveda ne bo zadovoljil zahtev kmetovalcev, ki hočejo «globalno zaščito» pred nekulturnimi izletniki. Seveda imajo popolnoma prav, vendar pa je ta zakon že začetek novega gledanja na varstvo narave. Za izvajanje zakona bo namreč dežela morala spodbuditi dejavnost gozdnih straž, čuvajev odborništva za kmetijstvo, gozdove in gorsko gospodarstvo, lovskih in ribiških čuvajev in raznih policijskih in nadzornih organov, ki se sedaj vse premalo zanimajo za uspešno varstvo narave. Skupno z varstvom cvetja pa bodo neobhodno nadzirali tudi polja in torej to bo že znaten korak naprej. Seveda, pod pogojem, da bodo resno izvajali določila novega zakona in da ne bo doživel žalosten konec — pozabo — kot veliko drugih zakonskih predpisov.

Pri novem deželnem zakonu je, še zlasti zanimivo, da so uvedli tudi «prostovoljne zaprisežene čuvaje»: pripadniki naravoslovnih organizacij, univerzitetni študentje naravoslovja in podobnih ved in sploh vsi tisti, ki se zanimajo za varstvo narave, se bodo lahko prijavili odborništvu za kmetijstvo, ki bo izbralo tiste, katerim bo poverilo uradno nalogo nadzorovanja nad izvajanjem zakona. To je zelo hvalevredno načelo, saj uvaja množično varstvo narave, ki je seveda uspešnejše od tistega, ki ga lahko izvaja nekaj agentov.

Česa se pravzaprav ne bo smelo trgati?

Zakon našteva 42 vrst rastlin, katerih ne bo smel nihče izruvati, jim odtrgati listje ali stebla — razen v posebnih primerih znanstvenega in zdravniškega značaja, za katere bo potrebno dovoljenje deželnega odbora. Globo bo plačal vsakdo, (tudi otroci!), ki bo potrgal več kot pet cvetlic teh vrst za 7 vrst cvetja pa bo sploh prepovedano trganje tudi ene same cvetlice.

Večina zaščitenih cvetlic raste v gorah naše dežele. Po spisu, ki ga objavlja «Kraška flora» prof. Mezzene, raste pri nas teh 14 vrst: avrikelj ali lepi jeglič, beli narcis, blatnik, brstična lilija, gorska logarica, ilirska perunika, jesenček, jurjevina, lokvanj, pasji zob, srednji grenik, tržaški svišč ali svedrc, zlati klobuk in zlato jabolko. Popolnoma prepovedano je trganje enega samega primera tržaškega svišča, gorske logarice, ilirske perunike in belega narcisa.

Naj omenimo še, da bo zakon stopil v veljavo prav kmalu in da ne bo držalo opravičilo: «Saj nisem vedel, da je prepovedano!» Ne bo veljalo niti za majhne otroke, le da izpod 15 leta jim bo globa znižana na polovico.

Torej o tem zakonu ne moremo izreči drugega mnenja kot pohvalno; tudi v deželnem svetu so zakon izglasovali soglasno. Le dve pripombi: prva zadeva pomanjkanje slovenskih imen rastlin (če so se potrudili, da so napisali imena v latinščini, italijanščini, furlanščini in ponekod tudi v nemščini, bi jih morali navesti tudi v slovenščini); druga pripomba pa je, da zakon ne predvideva finančnih sredstev za konkretno izvajanje. Prepričani smo, da bodo odgovorni organi čimprej poskrbeli za to, predvsem pa, da bo zakon uspešno deloval in da bo naše okolje ostalo še mnogo let lepo, kot smo ga poznali od vselej.

Danes konferenca v otroški bolnišnici

Danes bo v otroški bolnišnici «Burlo Garofolo» tiskovna konferenca na kateri bodo obrazložili tehnično - zdravstvene vzroke, ki so privedli do ustanovitve novega oddelka za otroško nevropsihiatrijo. Tiskovni konferenci bo sledil obisk novega oddelka.

● *V nedeljo, 23. t.m.* bo v Devinu tradicionalna poletna šagra. V kioskih bodo na razpolago domača vina in tipične tržaške jedi. Po popoldanskih tekmah v balinanju, vlečenju vrvi in teku v vrečah, bo tombola. Na šagri bosta nastopila nabrežinska godba na pihala in zbor «Fantje izpod Grmade».

TUDI V BARKOVLJAH DOVOLJENO KOPANJE

Julijska vročina je prignala na občinsko kopališče pri «Lanterni», znan tržaški «Pedočin» veliku število občanov, željnih osvežitve. Število kopalcev v «Pedučinu» (na sliki) je bilo letos, vsaj do sedaj, nekoliko višje kot v prejšnjih letih, saj so bila druga občinska kopališča zaprta zaradi onesnaženega morja. Verjetno se bo to število v prihodnjih dneh vrnilo v meje, v katerih je bilo prejšnja leta, ker je prav včeraj prišlo dovoljenje za kopanje tudi v občinskih kopališčih vzdolž barkovljanske riviere, ki je bila do sedaj za tržaške kopalce tabu.

Je že res, da so se ljudje, kljub prepovedi pokrajinskega zdravnika in občinskih zdravstvenih oblasti vseeno kopali, bilo pa je nevarno, da jih mestni stražniki kaznujejo z globo.

Včeraj so dovolili kopanje od Čedasa, se pravi od konca borovega gozdiča, do Miramarskega rtiča. Tako velja sedaj prepoved kopanja le še za kopališča, ki so med barkovljanskim portičem in mestom, t.j. za razna veslaška društva, za Excelsior, za kopališče železničarjev itd. Kaže pa, da bodo prav kmalu dovolili kopanje tudi tam.

Vse kaže, da se je voda v Trstu nepričakovano hitro «očistila», morda zaradi še nedokončanih del za postavitev podvodnega sistema cevi, ki bodo speljale barkovljanske greznične odplake daleč na odprto morje. Ali bi ne bilo bolje, da bi v bodoče prej poskrbeli za kopanje Tržačanov in bi ne čakali do konca julija?

POLITIČNI DELAVCI NE MIRUJEJO

Kljub počitniškemu razpoloženju politična dejavnost še vedno živahna

Seje pokrajinskega ter občinskih svetov - Kmalu enobarvni odbor v Tržiču - Pristop precejšnjega števila članov PSIUP h komunistični partiji - Socialisti pred kongresom

Kljub poletnemu, počitniškemu razdobju, so politiki in krajevni upravitelji še vedno na delu. Do zatišja na tem področju bo prišlo le v avgustu. Poleg običajnih poletnih praznikov, ki jih prirejajo v glavnem levičarske stranke (v tem prednjačijo komunisti s svojimi prazniki komunističnega tiska) in na katerih spregovorijo tudi razni politični zastopniki, imajo krajevne uprave polne roke dela. Na dnevnem redu v teh zadnjih julijskih dneh so še seje pokrajinskega sveta (sestal se bo prihodnji torek), občinskega v Gorici (sestane se jutri in morda še kdaj v juliju), občinskega v Tržiču.

Vroče bo v tržiškem občinskem svetu. Tu morajo izvoliti novega župana in odbornike. Krščanski demokrati bodo skušali izvoliti enobarvni občinski odbor, ker so se pogajanja s socialisti za obnovo koalicije KD — PSI, razbila. Ker nimajo krščanski demokrati zadostne večine v občinskem svetu, bodo morali najti nekaj podpornih ali vsaj vzdržanih glasov. Skoro govoto je, da bo enobarvnemu odboru spet predsedoval dosedajni župan Versace. Ta odbor naj bi ostal pri življenju nekaj mesecev, tja do debate o proračunu za leto 1972, ko bo potrebna absolutna večina glasov v občinskem svetu.

Socialistična stranka je pred kongresom. Socialisti še ne vedo kakšno bo glasovanje za kongres, po strujah ali pa na enotni programski platformi. O tem bo v Rimu sklepalo osrednje vodstvo stranke. Znotraj PSI se je prva organizirala levičarska struja pristašev Lombardija, ki je imela že nekaj sestankov na pokrajinski ravni in ki je prav v teh dneh poslala vsem članom stranke pismo z navedbo predkongresne platforme. Tudi druge skupine se organizirajo. Posoška federacija PSI je medtem organizirala že drugo srečanje članov, na katerem naj bi razpravljali o ustroju stranke in njeni politiki. Prvi tak sestanek je precej uspel in je bil pred dvema tednoma v Gradišču, drugi bo jutri zvečer v občinskem gledališču v Krminu.

Večina članov posoške federacije PSIUP se je odločila za vstop v komunistično partijo. Za tako odločitev so se zavzeli deželni svetovalec Rinaldo Rizzi, ki je istočasno občinski svetovalec v Ronkah, pokrajinski svetovalec arhitekt Massi in občinska svetovalka v Gorici porf. Gianna Bigi. Občinski svetovalec v Tržiču prof. Silvio Cumpeta pa je začasno ostal samostojen in baje bo pristopil v socialistično stranko. V občinskem svetu v Ronkah bo tako svetovalec Rizzi odslej sodeloval z občinsko komunistično večino, katero je doslej zelo ostro kritiziral. Na goriških zidovih so se pojavili plakati komunistične partije, ki pozdravljajo odločitev tistih socialproletarcev, ki so se odločili za združitev, istočasno pa so se pojavili plakati tiste struje v PSIUP ki se zavzema za nadaljevanje samostojnosti te stranke.

Krminski kmetje še vedno nezadovoljni

Delegacija krminskih kmetov se bo danes zjutraj, v spremstvu tajnika Alleanza coltivatori Bruna Marizze ,sestala z zastopniki prefekture. Kmetje, ki so bili že v Trstu pri predsedniku Berzantiju, bodo tudi vladnim zastopnikom prikazali svoj položaj.

V Krminu je prišlo do protestne akcije tudi v torek in v sredo. Kmetje niso proti širjenju industrijske cone v Krminu, ki je za to področje koristna in potrebna, saj so doslej v njenih tovarnah zaposlili več sto delavk in delavcev. Industrijsko cono nameravajo sedaj širiti in na tem področju zgraditi še nekaj manjših tovarn.

Krminska občina je ob sprejetju regulacijskega načrta za industrijsko cono določila področje ob cesti proti Marianu in Medeji. V to področje spadajo tudi nekatera področja, ki so intenzivno obdelana in za katera so kmetje dobili tudi precejšnjo deželno pomoč.

Kmetje v Krminu želijo najprej, da bi infrastrukture in tovarne gradili na tistih področjih, ki niso intenzivno obdelana, nato pa da bi občina spremenila regulacijski načrt, tako da bi ohranila rodovitna kmetijska področja.

Vse to zahteva precej dolg postopek, obstajajo na razne težave. Na področja, ki jih kmetje sedaj branijo, so delavci že stopili, ker so bili s strani ustreznega urada izdani zasedbeni dekreti.

Počitniški tečaj v Dijaškem domu

V Slovenskem dijaškem domu bo tudi letos počitniški tečaj za dijake, ki imajo popravne izpite in bi se na te radi primeno pripravili. Tečaj, ki se bo pričel 1. avgusta, bo trajal ves mesec. Dijaki bodo imeli na razpolago inštruktorje, ki jim bodo pomagali pri učenju in jih bodo v mesecu dni pripravili za končne izpite.

Starši, ki nameravajo poslati svoje otroke na tečaj, se lahko zglasijo vsak dan pri upravi Dijaškega doma, od 10. do 12., kjer bodo lahko otroka prijavili in dobili vsa podrobnejša pojasnila.

Do ponedeljka vpis na nižjo in višjo šolo

Vpisovanje v slovensko učiteljišče in licej, v Ul. Croce, v trgovsko šolo, v Ul. Seminario ter v enotno srednjo šolo v Ul. Randaccio, se bo zaključilo čez nekaj dni.

Starši ali dijaki sami morajo do ponedeljka, 24. t.m., opraviti vse formalnosti za vpis. To lahko storijo vsak dan v jutranjih urah na tajništvih šol.

V ZVEZI S PROTESTNO STAVKO

SOVODENJSKI OBČINSKI SVET SOLIDAREN Z DELAVCI V LA.CE.GO.

Na izredni seji občinskega sveta v torek so sprejeli solidarnostno resolucijo

Kot mo že poročali, so delavci tovarne La. Ce. Go. v Sovodnjah stavkali v ponedeljek v znak protesta proti lastniku in ravnateljstvu tovarne, ker so odpustili z dela tri delavce in tudi, ker ni v tovarni primernih sanitarnih naprav. Sindikati so v zvezi s tem razdelili protestni letak in delegacija delavstva je obiskala sovodenjskega župana Češčuta.

V torek se je na izredni seji sestal sovodenjski občinski svet, da bi razpravljal o stvari. Tovarna je namreč na ozemlju sovodenjske občine, v njej je zaposlenih veliko prebivalcev te občine, zaradi česar stavka neposredno zanima tudi občinsko upravo.

Na predlog župana, ki je obrazložil položaj v tovarni, je občinski svet izglasoval sledečo resolucijo:

«Občinski svet v Sovodnjah, zbran na izredni seji 18. julija 1872, je razpravljal o položaju v tovarni La. Ce. Go. v Sovodnjah. V tej tovarni je v teku protestna akcija, ki so jo sprožile sindikalne organizacije, ker so z dela odpustili tri uslužbence in tudi ker niso v tovarni primerno urejene sanitarne naprave.

Občinski svet meni, da je ta delavska akcija popolnoma upravičena in meni, da delavci, v popolnem spoštovanju pogodbenih pravil in zakonov, ki ščitijo njihove koristi, branijo pridobljene sindikalne in politične pravice in hočejo zaščititi svoje zdravje.

Upoštevajoč dejstvo, da je v tovarni zaposlenih veliko prebivalcev občine, izraža najpopolnejšo solidarnost delavcem v boju za njihove pravice in se obvezuje konkretno poseči na vseh pristojnih mestih, da bi bile zahteve uslužbencev te tovarne sprejete».

Jugoslovanska folklora na prireditvi v Tarčentu

V soboto, 22. in v nedeljo, 23. t. m., bodo v Tarčentu priredili že osmo mednarodno folklorno prireditev, ki iz leta v leto dosega vedno večji pomen kot poletna turistična atrakcija in kot sredstvo za nadaljnje zbližanje sosednih narodov in spoznavanje njihovih narodnih značilnosti.

Za letošnjo prireditev se je že prijavilo devet folklornih skupin iz sedmih držav, med katerimi so poleg treh italijanskih skupin še po ena skupina iz Jugoslavije, Bolgarije, Romunije, Francije, Švice ter celo z otočja Bahamas.

Prireditev organizira domača skupina «Chino Ermacora» iz Tarčenta, ki bo tudi nastopila. Začetne svečanosti bodo že v soboto zvečer; v nedeljo ob 11.15 bo na županstvu v Tarčentu uraden sprejem sodelujočih folklornih skupin, glavni del prireditve pa bo v nedeljo 23. julija popoldne in zvečer. Ob 16.45 bo mimohod folklornih skupin po mestnih ulicah zvečer ob 21.15 pa njihov nastop na prostem. Tudi leni so nastopili na taki prireditvi folkloristi iz Jugoslavije ter želi mnogo odobravanja. Letos je zanje zopet veliko zanimanje in ker so pritegnili še nove skupine, računajo, da bodo imeli še več občinstva.

Trčenje v Štandrežu

Včeraj dopoldne okrog 10. ure sta v Mihaelovi ulici v Štandrežu, v bližini marketa trčila vojaški tovornjak in dostavni avto družbe ENEL. Obe vozili, zlasti dostavno vozilo, sta utrpeli nekaj škode, na srečo pa ni bil nihče ranjen. Vojaški tovornjak je vozil proti Sovodnjam, vozilo ENEL pa od Pilošča proti Gorici. Oba sta hotela prehitevati parkiran avto ter sta zaradi izsiljevanja prednosti trčila ob strani.

Pri tem naj dodamo, da je tu vedno ustavljenih več avtomobilov tudi več časa, kot bi bilo potrebno, nekateri tudi po več ur. Tako parkiranje na tem mestu nikakor ni umestno, ker ovira promet in lahko bi prišlo do še večje škode.

VESTI Z ONSTRAN MEJE

VIPAVO BODO ZAJEZILI

Načrt bo omogočil namakanje kmetijskih površin

Kaže, da bodo večletna prizadevanja za smotrno namakanje velikih kmetijskih površin na Mirenskem in Vrtojbskem polju ter v Biljenskih gričih kmalu uresničena. Spričo priprav za postavitev avtoporta in nekaterih industrijskih obratov na Vrtojbskem polju, bodo prvotni načrti sicer precej spremenjeni, vendarle je pot k realizaciji načrtov odprta.

Goriški zavod za urbanizem je pripravil posebno študijo za zajezitev Vipave pri Renčah, strokovnjaki vodnega sklada in drugih inštitucij pa so to študijo odobrili. Po njej bodo takoj začeli izdelavo podrobnejših načrtov, ki naj bi bili končani do februarja prihodnjega leta, nakar bodo začeli z deli. Na kratko povedano v bližini Renč bodo zajezili Vipavo, za jezom bo nastalo akumulacijsko jezero za okoli 3 milijone kubičnih metrov vode. To vodo bodo potem po najkrajši poti dovajali na kmetijske površine tako v Biljenske griče, kot na Mirensko polje. Hkrati bo akumulacija vode služila tudi industriji, ki se bo razvijala ob bodočem avtoportu ter drugim industrijskim obratom na Spodnjem Vipavskem.

Po prvotnih računih kmetijskega kombinata «Vipava», bi bilo treba namakati okoli 1300 hektarov kmetijskih zemljišč. Strokovnjaki so zdaj prišli do zaključka, da bo ostalo za kmetijstvo spričo novih industrijskih dejavnosti le okoli 750 hektarov zemljišč. Leta pa bodo potrebovala poprečno po kakih 350 litrov vode na sekundo, medtem ko bi je bilo treba zagotoviti za druge objekte nadaljnjih 250 litrov.

Zgraditev osnovnih naprav bo pomagal financirati vodni sklad Slovenije. Najtežja bremena pa bodo seveda padla na ramena bodočih uporabnikov vode. Po vsem sodeč bo celotna investicija veljala blizu 10 milijard starih dinarjev.

Zakaj so zaprta številna gostišča?

Že več let opažamo, da imajo zasebni gostinci poleti neradi odprta svoja gostišča. Položaj je paradoksalen: v času, ko prihaja v te kraje največ domačih in tujih turistov, je tudi največ gostišč zaprtih.

V letošnjem juliju je na območju novogoriške občine zaprtih kar pet bolj ali manj znanih gostišč, ki privabljajo po navadi tudi goste iz zamejstva. Gre za gostišče Oddih pod Skalnico, Komel v Kromberku, Grapulin na Grčni, gostilno v Kromberškem gradu ter Koctail bar v središču Nove Gorice.

Potrošniki se čudijo, kako, da pristojne službe dovolijo zasebnikom, da imajo zaprte gostilne, ko se jim zljubi. Res je, da se nekateri izgovarjajo, da morajo opravljati notranje preureditve. Toda zagotovo bi se to dalo delati postopoma. Lanko bi imeli nekaj časa zaprto eno, zatem drugo gostišče.

Nekateri trdijo, da so zasebni gostinci prehitro obogateli in zdaj spričo sistema, ki v Jugoslaviji ne dopušča večjih vlaganj v zasebne dejavnosti, nimajo interesa, da bi nakladali svoj kapital v banke. Zato si raje privoščijo več počitka. Drugi pa sodijo, da je temu kriv tudi davčni sistem. Davki so namreč na zaslužek progresivni. Tisti, ki veliko zasluži, mora tudi več plačati.

Kakorkoli. V našem listu želimo opozoriti goste iz zamejstva, naj upoštevajo dejstvo, da ne bi mogli biti postreženi, ko programirajo svoje izlete v novogoriško občino, kjerkoli bi želeli.

L. K.

V nedeljo v umobolnici nastop folkloristov

V nedeljo ob 21. uri zvečer bo v parku goriške umobolnice folklorni večer, na katerem bodo sodelovale skupine «Santa Gorizia», iz Koprive in Aviana. Nastop spada v vrsto prireditev v tej bolnišnici v korist bolnikov.

Najboljšo folklorno skupino bo ocenila posebna komisija, ki bo nalašč za to priliko prišla iz Rima.

Ob isti priliki bodo nagradili zmagovalce nogometnega turnirja, ki ga je priredila veleblagovnica Standa in na katerem so sodelovale ekipe bolničarjev umobolnice, telefonistov SIP, uslužbencev INPS in Stande. Zmagala je ekipa uslužbencev umobolnice. Popoldne bo na sporedu tekma v odbojki.

Štipendije otrokom državnih uradnikov

Socialna ustanova za državne uradnike (ENPAS) je razpisala vrsto socialnih ukrepov za pomoč dijakom, ki so otroci državnih uslužbencev, ali pa so sirote ker so bili starši v državni službi. Predviden je sprejem v zavode ali pa dodelitev štipendij ter velja tako za višje srednje šole kot za študente na univerzah. Za te ugodnosti ne pridejo v poštev železniški in nameščenci krajevnih uradov, poštnih agencij in nekaterih drugih kategorij. Rok za vložitev prošenj za sprejem v zavode (samo za sirote), zapade 15. avgusta, za ostale pa 30. septembra 1972. Podrobnejša pojasnila dobijo prizadeti pri tajništvu ENPAS v Gorici, Ul. Roma 6.

Sladkor proste cene po 200 lir kg

Pokrajinski odbor za nadzorstvo cen, je z dekretom, ki so ga odobrili 7. julija določil, da bodo drugi kontingent sladkorja za leto 1972, ki znaša 9.800 stotov, prodajali na drobno po 200 lir kg.

Prispevajte za
DIJAŠKO MATICO!

Izleti

SPD Gorica priredi v nedeljo, 23. t.m., izlet z lastnimi prevoznimi sredstvi do Doma Klementa Juga, od koder se bodo povzpeli na Bogatin. Vsa pojasnila na sedežu v Ul. Malta 2, tel. 24-95.

SPD Gorica priredi v nedeljo, 30. julija družinski izlet h Gardskemu jezeru. Podrobnejša pojasnila na sedežu, Ul. Malta 2, tel. 24-95

Iz goriškega matičnega urada

V dneh 17. in 18. julija je bilo na goriški občini vpisanih 7 rojstev in 7 smrti

ROJSTVA: Sandro Marzocca, Alessandro Pillicu, Rinaldo del Fabbro, Marina Cavallaro, Mauro Tommasi, Federico Maria Belmonte, Francesco Madama.

SMRTI: delavec 46-letni Bruno Battuz; upokojenec 68-letni Adamo Agostinis; upokojenka 85-letna Elisabeta Bracco, vd. Olivo; gospodinja 49-letna Rosa Fratantuono, por. Coiro; upokojenec 78-letni Enrico Massari; upokojenka 82-letna Gio Batta Pascolat; upokojenec 80-letni Luigi Bandelli.

Kino

Gorica

VERDI ob 17.00—22.00: «Follia dei sensi». E. Swann in M. Auolair. Barvni film.

CORSO ob 18.00—22.00: «La ragazza di latta». S. Rone in R. Antonelli. Barvni film.

MODERNISSIMO Zaprto zaradi počitnic.

CENTRALE Zaprto zaradi počitnic.

VITTORIA Zaprto zaradi počitnic.

Nova Gorica

SOČA (N. Gorica): «Sabata prihaja», italijansko - španski barvni film — ob 18. in 20.15.

SVOBODA (Šempeter): «Che Guevara», ameriški barvni film — ob 18.30 in 20.30.

RENCE: «Sugar colt», italijansko - španski barvni film — ob 20.

ŠEMPAS: «Zdravilišče za ženske», francoski barvni film — ob 20.

KANAL: «Vampirjeve ljubice», ameriški barvni film — ob 20.

PRVACINA: Danes zaprto.

DESKLE: Danes zaprto.

POTUJOČI KINO — Na Čepovanu: «Quo vadis», ameriški barvni film — ob 20.15.

BENEŠKI DNEVNIK

Nujnost gradnje mostu čez Idrijo in odprtja mejnega bloka v Podrobu

Velike ugodnosti za prebivalce obeh strani meje

Beneški Slovenci smo že od nekdaj navezani na sobrate Posočja, Goriških Brd in naselij na levem hribu mejne reke Idrije v Prapotniški občini.

Še za časa stare avstrijske vladavine so naši predniki imeli tesne stike z ljudmi teh področij, kjer so iskali zaslužka kot kmetijski ali gradbeni delavci. Zaradi tega je bilo v tistem času tudi sklenjenih precej poročnih zvez med beneškimi Slovenci in prebivalci omenjenih krajev. Na tem območju sta prijateljstvo in sorodstvo zgodovinska tradicija. Saj celo neka naša novejša beneška pesem poje «Tolminski so bratje veseli, ob Soči so moje sestre». Tudi v sedanjem času imamo v Slovenski Benečiji številne starejše in mlade neveste iz Posocja in drugih bližnjih predelov onkraj meje.

Časi so se sicer tako spremenili, da se današnji človek vozi z avtomobilom po tistih cestah, po katerih so njegovi predniki stoletja hodili peš in skoraj vedno «natovorjeni».

Ob začetku letošnjega poletja smo tudi mi potovali iz Čedada do Kobarida, od tu Gorico in nazaj v Benečijo. Dan je bil čudovit, da smo lahko imeli na celi «rajži» odprto streho vozila. V soškem mestecu Kanalu smo s privoščili kratek premor ter nekaj nealkoholne osvežilne pijače. Po naključju smo se srečali pred hotelom s tremi postavnimi možmi iz Liga, med katerimi je bil tudi tajnik «Krajevne skupnosti» liškega okoliša tovariš Franc Jerončič. Že davno vemo, da so domačini kambreške okolice veliki prijatelji Beneških Slovencev, saj so vsak dan med nami in mi med njimi. Zato je pogovor sprožil tako enostavno kot prižig ene cigarete.

Tajniku Jerončiču, dolgoletnemu marljivemu družbenemu delavcu, se je jezik hitro sprostil in takoj ga je «zavleklo» v improvizirano razpravo o ponovni izgradnji mostu in odprtju novega mejnega prehoda čez reko Idrijo v Podrobu. Deja je:

«Na tem mestu je bil že most, katerega pa je 1935. leta porušila povodenj. Od takrat ga ni več. Za prebivalce obeh strani državne meje je na tem odseku nastala velikanska gospodarska škoda. Tako smo si blizu, da od nas spoznamo na prosto oko soseda in prijatelja Benečana na desnem bregu reke Idrije, do njega pa nas loči 15 kilometrov neprimerne ceste daleč naokrog čez Podmišček». Jerončič je zelo zavzeto «razlagal»: «Iz našega liškega okoliša gre v videmsko pokrajino cez 5.000 kub. m. lesa letno. Z gradnjo mostu in odprtjem novega mejnega prehodabloka v Podrobu bi se ta prevoz skrajšal za 70 km na eno stran, kar nas velja sedaj čez 25 milijonov Sdin letno. Pri nas se tudi že z vso paro gradi iz Kanala v Lig nova cesta, ki bo namesto sedanje dolga samo 7 kilometrov. Za ureditev ceste od Kanala na Lig in Podrob prispevajo vsi prebivalci naše krajevne skupnosti 4 odstotke svojega dohodka, zato ker se vsi zavedajo koristi našega namena. Že 10 let vztrajno delamo na tem, da v Podrobu ponovno zgradijo most in odprejo nov mejni prehod, po možnosti prve kategorije.

Velikanske ugodnosti tega našega načrta za obe strani so v zadnjem času spoznali tudi sosedje beneški Slovenci in napredni zastopniki njihovih krajevnih oblasti. Prišlo je do enotne zahteve in v mešani meddržavni komisiji so sprožili odločilno razpravo tako, da sta letošnjega 1. junija prišli na kraj upravni in strokovni delegaciji videmske ter goriške pokrajine. Jugoslovansko je vodil predsednik Skupščine Nova Gorica Rudi Šimac, italijansko pa pokrajinski odbornik Romano Specogna.

Krajše vesti o tem je tisk že objavil ali pisati in govoriti moramo o perečem vprašanju čimveč, da ne bodo sklepi komisij šli v pozabo, da se bodo začeli energično uresničevati.

Komisiji sta odločili, da bodo gradili most v Podrobu in da naj bi bil nared do konca leta 1973 Veljal bo okrog 20 milijonov lir Po strokovnem ogledu so uradni predstavniki videmske in goriške pokrajine spoznali dejansko veliko potrebo po izvedbi načrta in poudarili, da tu ni meje ampak le neka pregrada, ki naj bi z odprtjem novega mejnega prehoda še bolj utrdila prijateljsko sosestvo držav desnega in levega brega reke Idrije.

Na ta način bi se močno zbližale Soška, Idrijska in Šentlenartska dolina v Benečiji. Precej bi razbremenili tudi mejni blok v Rožni dolini na Goriškem, ki je mnogokrat tako natrpan, da nastajajo v njegovem poslovanju velikanske težave. Prebivalcem obeh strani mejne reke Idrije želimo da bi se njihove desetletne sanje vendar uresničile, kar bi bilo enako v dobro obojim.

Anton Birtič

Na goriškem sadnem trgu je posebno živahno zjutraj ob delavnikih. Gospodinje se pritožujejo sicer zaradi stalno narašča jočih cen, vendar nekaj morajo kupiti. Pri stranskem vhodu na trg v Ul. Boccaccio pa seveda ne manjka žena in deklet z jugoslovanske strani, ki ponujajo razno blago, da si pridobijo potrebne «devize», ki jih potem potrošijo po goriških trgovinah.

Z GORIŠKEGA OKROŽNEGA SODIŠČA

Zaradi pomanjkanja dokazov oproščen krivde smrti dveh oseb

Videmčan hotel pretihotapiti 89 kg mesa, skritega v avtomobilu

Državni tožilec je za 47-letnega Srečka Stanija iz Števerjana, ki se je prejšnji teden zagovarjal pred okrožnim sodiščem, ker je povzročil prometno nesrečo, pri kateri sta izgubili življenje dve osebi, zahteval 6 mesecev in 20 dni zapora, globo 80 tisoč lir ter odvzem šoferskega dovoljenja.

Stani je bil obtožen, da je marca 1970. leta vozil vinjen na Majnici z ugasnjenimi lučmi po levi strani ceste in tako povzročil trčenje z drugim avtomobilom, v katerem sta se peljala zakonca 45-letni Walter in 48-letna Mercede Zorzan. Avto je takrat šofirala njuna hčerka Wally, poleg nje pa je sedel še njen brat Maurizio. Nesreča se je pripetila pri Fari blizu Gradišča in oba zakonca sta podlegla hudim poškodbam.

Obtoženec Stani je pred sodnikom kategorično izjavil, da ni bil v trenutku nesreče vinjen, pač pa da se je počutil slabo. To svojo izjavo je potrdil tudi z obširno zdravniško dokumentacijo. Izjavil je tudi, da ni vozil z ugasnjenimi lučmi, kot je povedano v obtožbi in da jih je prižgal že sto mterov pred krajem nesreče, ko se je iz stranske poti pripeljal na glavno.

Sodnik je obtoženca oprostil zaradi pomanjkanja dokazov, vendar se državni tožilec s tem ni strinjal in je zato vložil priziv.

Pri naslednji razpravi je sodnik prisodil Gianniju Pecorariju iz Remanzacca pri Vidmu globo 230 tisoč lir, ker je slednji hotel pretihotapiti iz Jugoslavije veliko količino mesa.

Maja 1969 so namreč italijanski cariniki pri Rdeči hiši zasačili Pecorarija, ki je z avtomobilom hotel pripeljati v Italijo 89 kg govejega mesa. Meso je bilo skrito v raznih krajih avtomobila z videmsko registracijo, ki je bil za to nalašč preurejen. Meso je bilo namreč skrito pod sprednjimi in zadnjimi sedeži ter v težko dostopnem kraju v prtljažniku. Obtoženec ni prisostvoval razpravi.

Nenadna smrt v Štandrežu

Včeraj popoldne so pokopali v Štandrežu 66-letno Josipino Mučič por. Krpan iz Ul. Tabaj št. 34, po domače Pepa Kovačeva. Prejšnje popoldne ji je nenadoma postalo slabo. Takoj so jo odpeljali v splošno bolnišnico, kjer pa ji zdravniki niso mogli več pomagati in so ugotovili, da je umrla za srčno kapjo. Truplo so prepeljali iz mrtvašnice in jo pokopali na domačem pokopališču v Štandrežu.

Pokojnica je že dalj časa bolehala na srcu. Zapustila je soproga Mirka, ter sina Lucijana in hčerko Sonjo, ki sta že poročena. Bila je zavedna in dobra slovenska žena in kot taka splošno priljubljena. Zato je bila tudi na pogrebu velika udeležba in mnogo cvetja s katerim so se od nje poslovili svojci in domačini.

Prosvetno društvo «O. Župančič» izreka družini ob tej nenadni izgubi iskreno sožalje

● V goriški bolnišnici so pridržali na zdravljenju za 8 dni 70-letnega Giuseppeja Trampusa z Ul. Don Bosco 43. Priletni moški se je ranil v ponedeljek nekaj pred polnočjo pri prometni nesreči na Korzu Italija.

DEŽURNA LEKARNA V GORICI

Danes ves dan in ponoči je dežurna lekarna D'Udine, Trg sv. Frančiška 5. tel. 21-24.

DEŽURNA LEKARNA V TRŽIČU

Danes ves dan in ponoči je dežurna lekarna «Al Redentore», Ul. Fratelli Rosselli, tel. 72-340.

OB CASTROVEM MARATONSKEM POTOVANJU PO SVETU

Na Kubi se je revolucija povsem utrdila in ustalila

Kubanski kontrarevolucionarji so uvideli, da sedanji Kubi ne morejo do živega - Sama CIA je napravila sedem atentatov na Fidela Castra, zaman

HAVANA, 19. — Trimesečno potovanje kubanskega voditelje Fidela Castra v 9 državah Afrike in Vzhodne Evrope, potovanje, ki je po svojem trajanju edinstveno, je izneverilo upe in želje sovražnikov današnje Kube in njene socialistične družbene ureditve. Hkrati pa je to potovanje pokazalo in dokazalo, da so neutemeljene vse bojazni prijateljev sedanje Kube. Nikakega dvoma ni, da je Fidel Castro nekakšno utelešenje kubanske revolucije ,da je Fidel Castro v letih njenega dozorenja, utrjevanja in obrambe bil nekakšna os, okoli katere se je vse vrtelo. Sedaj pa se je pokazalo, da more ta revolucija «hoditi» tudi brez Fidela Castra.

Od januarja 1964. pa vse do konca lanskega leta, se Fidel Castro ni premaknil z otoka. Skoraj polnih osem let je bil jetnik hajke, ki se je na tej polobli vodila proti družbeni ureditvi, ki jo je on uvedel na Kubi. V teh težkih letih blokade in neprestanih groženj Washingtona, da bo likvidiral «otok rdeče kuge», je moral biti Fidel Castro neprestano navzoč v svoji deželi in s silo svoje osebnosti, z močjo, ki meji že na legendarnost ,organizirati, hrabriti in voditi obrambo revolucije.

Kubanski kontrarevolucionarji, ki jih velikodušno in vsestransko podpira washingtonska vlada in še posebej njena agencija CIA, so v teh letih bili prepričani, da bi mogli organizirati na Kubi kontrarevolucijo, če bi ne bilo tu tega trmastega in neustrašnega bradača. Zaradi tega so vzporedno s poskusi, da bi zasedli otok, skušali tudi fizično likvidirati samega Fidela Castra. Lansko leto je bilo objavljeno, da je samo ameriška agencija CIA v tem času organizirala šest atentatov na kubanskega voditelja.

Zaradi vsega tega se je med samimi sovražniki Kube ustvarilo prepričanje, da bi bilo na otoku možno izvesti kontrarevolucijo le, če bi Fidel Castro vsaj za nekaj časa zapustil otok. Razen tega so ti isti krogi bili prepričani, da bi mogli tudi Fidela Castra fizično likvidirati, če bi zapustil otok, ker bi ga bilo zunaj laže doseči kot doma. In vsi ti upi so predstavljali utemeljen razlog zaskrbljenosti vseh prijateljev Kube in tudi samega kubanskega prebivalstva. Zato Kubanci lani niso z kdo ve kakšnim navdušenjem sprejeli sklep Fidela Castra, da potuje v Čile. Poučeni krogi pravijo, da je bilo tedaj v Havani precej odpora proti temu potovanju.

Naučeni, da že dolgo let živijo v malone popolni izolaciji in pod stalnimi grožnjami, so se ljudje bali takšne spremembe, ki bi tako simbolično kot tudi konkretno pomenila konec blokade Kube in hkrati najavila začetek njenega odpiranja zunanjemu svetu, pa tudi odpiranja sveta nasproti njej. V času, ko je bil Fidel Castro v Čilu, so Kubanci s strahom spremljali vesti, ki so prihajale iz ameriškega juga. Kontrarevolucionarne organizacije v ZDA so v tistih dneh začele ponovno groziti, storile pa niso ničesar. Fidel Castro se je vrnil zdrav in čil, ne da bi bil medtem kdorkoli niti skušal dvigniti roko proti njemu. In tudi proti Kubi ni bilo v tistih dneh nobenega poskusa.

Potovanje kubanskega voditelja pa je vsililo tudi druge skrbi. Prijatelji Kube, pa tudi Kubanci, so se vprašali, ali je sploh možno, da bi bil Fidel Castro tako dolgo odsoten iz dežele, ki je bila navajena na njegovo neprestano navzočnost? Njegova odsotnost, so pripominjali, bi mogla paralizirati politično in gospodarsko življenje v deželi, saj on sodeluje in pogosto odločа pri sklepanju ekonomski ali politični potezi v deželi. Bojazen torej ni bila neutemeljena. V letih od zmage revolucije Fidel Castro ni bil le vodja in branilec Kube, pač pa je bil pobudnik iln gonilna sila vse dejavnosti na vseh področjih političnega in gospodarskega življenja v deželi. S pogostimi govori, pozivi in z neprestanim potovanjem po otoku je bil Fidel Castro praktično vedno in povsod navzoč. Navzoč je bil tam, kjer se je kaj zapletlo, navzoč je bil tam, kjer je bila na mestu pohvala za dobro izpeljano nalogo, navzoč je bil tam, kjer je bilo treba popraviti napako, skratka, Fidel Castro je bil povsod navzoč in nekdo je zanj rekel, da je bil v vseh teh letih on ustava ,revolucija, zakon in vlada. In to vedno brez vsiljevanja, brez nasilja, brez pritiska. Vsi, na vrhu in spodaj, so čakali njegovo besedo. Za vsako potezo je bil potreben on.

Sedanje «maratonsko potovanje okoli sveta» pa je potrdilo domnevo, da na Kubi ne more priti do zmešnjav, neredov in napak, če trenutno Fidela Castra ni. Tudi brez njega more življenje teči normalno pot. Res je, Castrova odsotnost se je čutila, ker je s svojo močjo, posebno s svojim temperamentom dajal karakteristični pečat političnemu in ekonomskemu življenju dežele, toda na Kubi ni prišlo do najmanjše motnje, do nobenih težav, kaj še da bi govorili o paraliziranju normalne aktivnosti v deželi. Pokazalo se je, da kubanska realnost danes ni več tista, ki je bila včeraj, ki je bila nekoč. Izkazalo se je, da je kubanska revolucija že dorasla, dozorela, da se je utrdila in da njen obstanek, da njen normalen razvoj ni več odvisen od enega samega človeka, pa čeprav bi to bil sam Fidel Castro.

Sicer pa je to rekel sam Fidel Castro: «Pred nekaj leti — je rekel, ko je odhajal s Kube — nam ni padlo niti na misel, da bi šli od doma, posebno pa ne za tako dolgo. Toda sedaj ni več tako. Revolucija je danes močna in trdna. Zato lahko gremo na potovanje brez sleherne skrbi. To je eden izmed dokazov trdnosti in ustaljenosti naše revolucije».

To spoznanje je dokaz, da je kubanska revolucija zaplavala že v bolj normalne in mirne vode in da z gotovostjo napreduje. S Fidelom Castrom ali tudi brez njega. To spoznanje pa bi moglo pospešiti začetek procesa demokratizacije kubanske družbe. Na Kubi je začelo prevladovati prepričanje, da je revolucija prešla v etapo, ko se more v deželi voditi življenje na osnovi ustave in zakonov, ne pa le na osnovi govorov, izjav in direktiv, ki jih daje Fidel Castro. Zato je še posebno važno, da je pobuda za ta začetek prišla prav od Fidela Castra.

B. L.

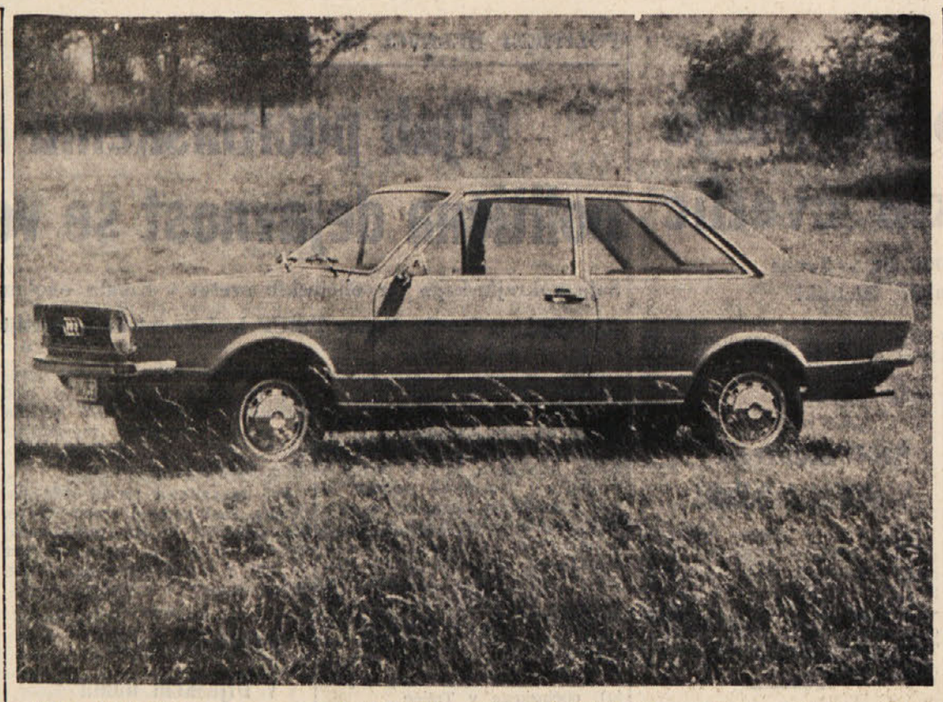

AUDI - NSU daje na trg novo vozilo AUDI-80 v več izpeljankah in sicer s kubaturo 1300 ter s kubaturo 1500 cm. S prvo doseže brzino 145 in 147 km/h, z drugo pa 160 in 170 km/h in sicer pri 75 oziroma 85 hp

Ameriški pritisk ni zalegel

Kmetje okoli turškega mesta Afyon, kakih 300 kilometrov vzhodno od Izmirja, so pred kratkim pobrali svoj zadnji pridelek maka, iz katerega pridobivajo opij. Pokrajina je med najbogatejšimi z nasadi maka in pridelek je bil zadnji le zato, ker so ZDA, kot ukrep proti širjenju mamil na lastnih tleh, prisilile svojega vojaško in gospodarsko podrejenega zavezника, da močno zmanjša površino makovih nasadov.

Odmev med turškimi pridelovalci je bil seveda primerno oster, saj je pridelovanje opija zanje edini dohodek v sicer suhi in za drugo poljedelstvo neprimerni pokrajini. Učinek je bil tisti, kot če bi v ameriški državi Virginiji prepovedali gojenje tobaka. Mnoge vasi so obsojene na gospodarski propad. Ljudem ne ostane drugega kot iskanje drugih zaposlitev drugod, predvsem v tujini.

Ameriška vlada je sicer prepoved pridelovanja maka plačala z 21 milijardami lir, katere bi morala turška vojaška diktatura uporabiti za namakalne naprave, ki bi omogočale uspevanje bolj splošnega kmetijstva, za zgraditev predelovalnih industrij in drugih dejavnosti, ki bi zaposlile kmetovalce, ki so prišli ob edini vir dobička.

Zviti Turki so tako prepoved od ZDA že predvidevali in za leto 1971-72 izdali dvakrat toliko dovoljenj za pridelovanje maka kot leto prej. Dosežen je bil največji pridelek v zgodovini, in so izjemni pridelek «shranili». Že od zdavnaj velja navada, da kmetje to, česar ne morejo prodati, zakopljejo in prihranijo za bodoče potrebe. Zakopavanje opija je tudi neka oblika varčevanja, bolj gotova kot vlaganje v banko. Taki prihranki služijo za hišna popravila, slabe letine, bolezni ali ženitve sinov in hčera. Oblasti ne morejo izračunati, koliko opija so kmetje zakopali. Gotove pa so, da bo kljub vsem prepovedim svetovno tržišče še dolgo let dobro založeno s tem strupom.

V uspeh prepovedi dvomijo tudi sami Američani, ker bodo na račun Turkov svoje nasade povečale druge države srednje in južne Azije, v prvi vrsti Afganistan in Indija.

Neki poslanec v turškem parlamentu je izjavil, da ne bo manjša proizvodnja turškega opija imela nobenega vpliva na ameriške socialne probleme, pridelovalec Hihmet Cevik pa je bil med pogovorom z ameriškim novinarjem revije Newsweek še bolj točen: «Amerika nas je prisilila, da prenehamo z gojitvijo maka, ker je močna, mi pa smo šibki. Zakaj svoje moči ne uporablja pri svoji mladini in ji prepreči zastrupljevanje? Problem je vaš ne pa naš!»

K. B.

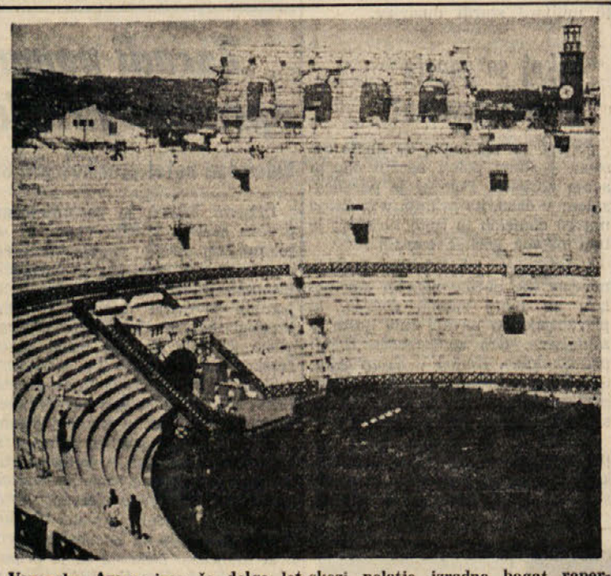

Veronska Arena ima že dolgo let skozi poletje izredno bogat repertoar. Poleg raznih opernih del so tu tudi veliki koncerti itd. Veronska Arena je največje poletno gledališče: premore 20.000 sedežev.

ODGOVOR SOVJETSKEGA STROKOVNJAKA NA PESIMIZEM ZAHODA

Kapitalistična družba ne more rešiti vseh ekoloških problemov

Elektronska naprava nam da odgovor na osnovi podatkov, ki smo jih ji posredovali - V kapitalistični družbi je osnovno gibalo - dobiček, profit

Pred dnevi smo obširneje pisali o tem, kako gleda Aurelio Peccei na probleme ohranitve življenja na Zemlji. Zadeva je bila zanimiva iz enostavnega razloga, ker je Peccei govoril s stališča človeka, ki je imel na razpolago temeljito obdelane podatke. «Club Romano» je namreč organizacija, ki strnjuje najbolj znane strokovne in poslovne ljudi zahodne Evrope, Aurelio Peccei pa je tudi podpredsednik družbe Olivetti, član upravnega sveta Fiat, predsednik odbora za atlantsko gospodarsko sodelovanje itd. In v tem svojstvu je skušal raztolmačiti podatke, ki jih je rimskemu klubu zbral in posredoval zavod Massachusets Tecnological Institute, torej eden najbolj znanih zavodov, ki je moral odgovoriti na temo «Meje nadaljnjega razvoja».

Kdor je pregledal poročilo in poslušal odgovore, ki jih je dal Aurelio Peccei skupini italijanskih časnikarjev, je mogel ugotoviti, da se človeštvu bližajo dokaj hudi dnevi. To posredno potrjuje tudi raven ustanove, ki je podatke zbrala in analizirala. Toda sovjetska agencija «Novosti» je objavila odgovor na ta pesimizem, odgovor, ki ga je dal znani sovjetski strokovnjak in znanstveni urednik agencije Gerasimov. Ta je namreč med drugim rekel:

«Za vsako varianto je elektronski stroj dal negativen odgovor. V diagramih se je to izražalo v naglem padcu krivulje, ki je označevala naraščanje prebivalstva, ter v istočasnem vzponu krivulje, ki je kazala onesnaženje prirodnega okolja. Iz vsega tega se je deduciralo praktično priporočilo, da je treba v svetu čim prej prenehati z naglim gospodarskim razvojem, da se je namreč treba odpovedati sreči in blagostanju kot posledici gospodarskega razvoja.

Iz tega izhaja, da je ekonomski razvoj negativen. Iz te teze namreč izhaja, da ni le nepotrebno, pač pa da je celo škodljivo voditi politiko ekonomskega napredka. Seveda velja to za dežele v razvoju, za dežele, kjer se gospodarstvo šele razvija. Za razvite dežele bi to ne veljalo, ker so te že razvite. Nadaljnjemu razvoju in zato blagostanju bi se morale odpovedati dežele, ki so bile doslej prisiljene na bedno ali vsaj siromašno življenje. Toda avtorji poročila, ki ga je naročil ameriškim strokovnjakom rimski klub, delajo veliko napako. Stroj namreč obdela snov, ki se mu posreduje in daje odgovore na osnovi tistih podatkov, ki se vanj vlagajo. Če so bili podatki nepopolni, bodo odgovori nepopolni, če so bili podatki celo tendenciozni, bodo odgovori ne-le zgrešeni, neobjektivni, ampak bodo ustrezali določenemu načinu mišljenja in ravnanja. Krivde za to ne smemo zvračati na stroj, pač pa na tiste, ki z njim tako ravnajo meni Gerasimov.

Odgovor sovjetskega strokovnjaka Gerasimova na razlage Pecceia bi mogli strniti še takole: avtorji poročila so zanemarili zelo pomembno dejstvo, namreč dejstvo, da o bodočnosti človeštva ne bo odločal le tehnično-znanstveni napredek, pač pa tudi družbeni napredek. Ničče ne zatrjuje, da bo bodočnost človeštva povsem brez oblakov. V bodočnosti se bo moralo človeštvo spoprijemati s številnimi problemi, z vprašanji, ki si jih danes ne moremo niti zamisliti. Pri tem je treba dodati še to, da se bo bodočnost razvijala na temeljih zgodovinskih procesov, ko se bo družbena ureditev na svetu spreminjala, ko bomo priča prehodu iz kapitalistične v socialistično družbeno ureditev. Kapitalistična družbena ureditev pa je, kot vidimo, bila nesposobna, da bi se lotila nalog, ki bi ekonomskemu razvoju dajale pravo smer.

Nato Gerasimov govori o tovrstnem načrtovanju v Sovjetski zvezi, kjer se tudi ubadajo s problemi ohranitve zdravega okolja. Pri tem poudarja, da se v Sovjetski zvezi trudijo, da bi bile negativne posledice naglega ekonomskega razvoja čim manjše. V zvezi s tem navaja sklepe CK in ministrskega sveta glede preprečevanja onesnaženja bazena Volge in Urala. Prav tako navaja sklepe v zvezi z zaščito Bajkalskega področja. Socialistična logika ekonomskega razvoja, pravi Gerasimov, je povsem drugačna od logike kapitalističnega podjetnika, kjer je osnovni kriterij napredka in razvoja dobiček. V kapitalistični družbeni ureditvi, pravi Gerasimov, so biološke in higienske norme povsem postranska stvar, kajti to ne spada v območje, ki daje pobudo podjetniku za nadaljnji razvoj. Problemi, ki jih sproti postavlja tehnično-znanstvena revolucija moderne dobe, so pretežki, da bi jih kapitalistična družba zmogla. Od tod pesimizem, ki ga je izrazil Peccei, od tod pesimizem v poročilu, ki so ga dali strokovnjaki ameriškega zavoda MTI. Toda, ponavljamo, da je bilo poročilo negativno zato, ker je bil elektronski stroj negativno informiran.

Ko že govorimo o problemih onesnaženja okolja in o ekoloških problemih nasploh, bomo navedli naslednjo kratko notico. Strokovnjaki so izračunali, da bi se v 15 letih nabralo toliko smeti, da bi tvorile pet metrov debelo plast na vsem kopnem na zemlji. To se zdi neverjetno. Podatki pa vendarle govore tako. Zato se vsiljuje logično vprašanje, kam s smetmi?

Skupina strokovnjakov predlaga, da naj bi s primerno selektioniranimi smetmi proizvajali električno energijo. Smeti bi naj bile gorivo v termocentralah. Letonska akademija znanosti je ta predlog že posredno preizkusila. Na Letonskem so zgradili industrijsko podjetje, ki izkorišča odpadle surovine žag in izdeluje drva impregnirana z amoniakom. Baje se je poizkus dobro obnesel.

Predsednik Železne županije o porabskih Slovencih

Na mednarodnem kulturnozgodovinskem simpoziju, ki se je pred dnevi končal v mestecu Kiseku na Madžarskem, se je v svojem govoru predsednik sveta Železne županije Dr. Gyergy Gonda dotaknil tudi položaja porabskih Slovencev. Ko je govoril o stikih in sodelovanju obmejnih pokrajin zapadne Madžarske, vzhodne Avstrije in severovzhodne Slovenije ter Hrvaške je posebej omenil tudi obstoj porabskih Slovencev na Madžarskem. Dejal je, da njihov svoboden nacionalni razvoj prispeva k prijateljskemu sožitju z madžarskim narodom in h krepitvi stikov s sosedno Slovenijo.

V Kiseku, znanem mestecu iz turških vojn in obrambe kapetana Jurišića, so ob priliki simpozija prvič bili izobešeni tudi lepaki s pozdravi v slovenskem jeziku, predavanji slovenskih znanstvenikov Dr Vasilija Melika in Dr. Sergeja Vilfana pa sta bili deležni priznanja.

Organizatorji simpozija iz štirih dežel se bodo znova srečali jeseni v Mariboru in določili program za prihodnje leto. Gostitelj simpozija v poletnem času prihodnjega leta bo Slovenija, na njem pa bodo obravnavali vprašanja kmečkih vstaj. fš.

Predstavniki ped. akademije v Szombathelyju

Pred dnevi sta sekretar za kulturo in prosveto SR Slovenije Tomaž Bizelj in ravnatelj Pedagoške akademije iz Maribora, Dr. Vladimir Bračič obiskala višjo učiteljsko šolo v Szombathelyu na Madžarskem in se z ravnateljem te ustanove pogovarjala o poglobitvi stikov med visokošolskima učnima zavodoma. V szombatelyjski ustanovi se šola nekaj porabskih Slovencev, fakultativno pa se na tej šoli poučuje tudi slovenščina. Na mariborski Pedagoški akademiji sicer že nekaj let deluje lektorat madžarskega jezika.

Jane Fonda poziva pilote, naj ne bombardirajo

HONGKONG, 18. — Znana ameriška filmska umetnica Jane Fonda, ki se je v zadnjih letih še bolj uveljavila v javnem življenju kot v umetnosti, je že nekaj časa na obisku v Severnem Vietnamu, od koder preko radia poziva pripadnike ameriških sil, naj ne mečejo bomb na nedolžno vietnamsko prebivalstvo, naj ne rušijo nasipov in jezov, ker bi mogli s tem povzročiti katastrofalne posledice in smrt milijonov ljudi.

V svojem najnovejšem pozivu Jane Fonda poudarja, da je osebno videla krater ameriške bombe, ki je bila vržena na bolnišnico v mestu Bash may. «Zakaj poslušate tiste, ki vam ukazujejo, da rušite bolnišnice, da uničujete šole? Tisti, ki vam dajejo takšna povelja, so po mednarodnem pravu vojni zločinci» — je rekla Jane Fonda v pozivu ameriškim letalcem preko hanojskega Radia.

«Vi ste zelo daleč od svoje domovine, ki vam narekuje, da uničujete in bombardirate in zato vam je po vsej verjetnosti težje razumeti, kakšno zlo povzročate vietnamskemu ljudstvu. Toda jaz sem vse to videla tu in zato se sleherni večer razjočem, posebno ko pomislim na nevarnosti, ki jih pripravljate temu ljudstvu, ko bombardirate jezove, ko bombardirate nasipe», je še rekla Jane Fonda.

V ameriški javnosti so ti pozivi imeli precejšen odmev. «Bela hiša» je ,kot smo že poročali, v ponedeljek ponovno demantirala, da bi bila dala ukaz za rušenje jezov in nasipov, toda njen predstavnik Ronald Ziegler ni mogel zanikati, da bi kaka bomba «po pomoti» ne bila padla tudi na te objekte ki so življenjskega pomena za prebivalstvo

Obrambnemu ministru Lairdu pa je bilo na tiskovni konferenci postavljeno vprašanje, kaj meni o dejavnosti popularne igralke «ki poziva ameriške vojake k nepokorščini». Minister se je s svojejga visokega piedestala izognil neposrednemu odgovoru s tem, da je rekel, da ne spada v njegovo kompetenco, sodno preganjati popularno umetnico. Seveda ne spada v njegovo kompetenco, zato pa se bo našla verjetno ustanova, ki se bo smatrala za kompetentno.

PARIZ, 19. — Nedavno tega so se začele širiti vesti, da bi se mogla Brigitte Bardot in njen nekdanji mož Roger Vadim ponovno srečati. Pa ni bilo mišljeno navadno srečanje, pač pa nekaj trajnejšega, kajti Roger Vadim se je vrnil iz ZDA s precej polomljenimi kostmi in le ena izmed treh žena mu skuša pomagati, da bi se ponovno postavil na noge. Sedaj se je zvedelo. da bosta slavna BB in njen nekdanji mož ponovno stopila — pred filmsko kamero. Snemala bosta film z naslovom «Don Juan»

Ta «Don Juan» pa ne bo prav nič podoben dosedanjim filmom s tem naslovom, ker bo glavni junak ženska — v konkretnem primeru Brigitte Bardot Znana francoska filmska umetnica bo poosebila bolj sebe kot lik, ki ga bo predstavljala. Tako vsaj pravijo v Parizu, kjer zatrjujejo, da je BB pravi Don Juan našega stoletja. BB bo v filmu zapeljala nekega finančnika, ki žrtvuje čast, položaj in družino, nekega velikanskega bogataša, nekega meščana, španskega pevca in tudi mladega dubornika skratka vse, s katerimi pride v stik.

Na tekmovanju «Pozdrav s planin» tudi predstavnik Ben. Slovenije

Prihodnji mesec bo na zelenih površinah okoli gostišča na Pokljuki 5. tekmovanje slovenskih harmonikarjev v starosti od 45 let navzgor. Naslov prireditve je «Pozdrav s planin». Na tekmovanju bo tokrat prvič zastopana tudi Slovenska Benečija. Zastopal jo bo Elizej Jussa iz Petjaga v Nadiški dolini.

Tekmovanje bo pod pokroviteljstvom združenja hotelov «Viator» — Bled, na čelu prireditvenega odbora pa sta Vladko Majhen in Franc Jernejc Milče. Predsednik strokovne komisije bo Dušan Porenta.

Tekmovali bodo harmonikarji iz Slovenije in iz slovenskih zamejstev Avstrije, Madžarske in Italije. Nastopati bodo mogli edino z diatoničnimi harmonikami starejše izdelave.

Osnovni namen prireditve je, širiti slovensko ljudsko glasbeno motiviko in partizansko pesem. To harmonikarsko manifestacijo so prireditelji že pred petimi leti o-

Elizej Jussa iz Petjaga v Nadiški dolini s svojo stalno spremljevalko diatonično harmoniko

snovali zato, ker nas moderni čas vse bolj odmika od preteklosti tako, da radi pozabijamo na lepe običaje in navade, katere so nam, kljub večstoletnemu nasilju in potujčevanju ohranili skozi veke naši predniki. Slovenska pesem: čustvena, žalostna ali vesela spremlja našega človeka od rojstva do smrti, zato je ne smemo pozabiti.

Popolnoma se strinjam, ko organizatorji tega edinstvenega srečanja na Slovenskem poudarjajo, da ni najvažnejše ali se bo udeleženec uvrstil med zmagovalce ali ne, ampak da je pomembno, da rade volje sodeluje. S tem prispeva svoj delež, da si bomo tudi v prihodnje ohranjali bogato zapuščino naše slovenske ljudske pesmi in mogoče partizanske pesmi, ki je skozi vsa vojna leta spremljala in bodrila borce.

Zato se beneški domačini zahvaljujejo svojemu harmonikarju Elizeju Jussu iz Nadiške doline, da je sprejel sodelovanje, da bo zastopal našo malo deželico s te strani Matajurja na tekmovanju «Pozdrav s planin» na Pokljuki.

Anton Birtič Mečana

Opij pridobivajo iz maka: na sliki turški kmetje pri obdelovanju makovega polja

Horoskop

OVEN (od 20.3. do 20.4.) Odpovejte se sodelovanju, ki ste nanj že pristali, ker ni v vašem interesu. Vaši novi ljubezni pot ne bo postlana s cvetjem.

BIK (od 21.4. do 20.5.) Sklenili boste izvrstno kupčijo. Srečanje z ljubezenskim tekmecem.

DVOJČKA (od 21.5. do 21.6.) Pomotoma boste podprli osebo, ki vam ne bo hvaležna. Preveč ste zaupljivi.

RAK (od 22.6 do 22.7.) Za nobeno ceno ne posodite večje vsote osebi, ki se bo obrnila do vas. Bodite v oporo najmlajšim.

LEV (od 23.7. do 22.8.) Zbrali boste vse bivše sodelavce in začeli znova. Navidezno čustveni uspeh.

DEVICA (od 23.8. do 22.9.) Močno se boste razveselili osebe, ki vas bo obiskala. Nesporazum z ljubljeno osebo.

TEHTNICA (od 23.9. do 22.10.) Moško se postavite po robu nekemu izsiljevalcu. Vesel večer v družbi prijateljev.

ŠKORPIJON (od 23.10 do 22.11.) Prejeli boste priznanje za svojo zvestobo in požrtvovalnost. Uredite svoje družinske razmere.

STRELEC (od 23.11. do 20.12.) Z dolgega in napornega potovanja se boste vrnili s koristnimi izkušnjami. Bodite bolj popustljivi.

KOZOROG (od 21.12. do 20.1.) Koristno srečanje s starim sodelavcem. Bodite bolj skromni.

VODNAR (od 21.1. do 19.2.) Preuredite svoj poslovni načrt. Ne pretrgajte vseh stikov s prijatelji.

RIBI (od 20.2. do 20.3.) V trgovini ni mesta za čustvenost, torej se ji raje izognite. Pismo ali obisk.

RADIO VELEVIZIJA

ČETRTEK, 20. JULIJA 1972

TRST A

7.15, 8.15, 13.15, 14.15, 20.15 Poročila; 7.30 Jutranja glasba; 11.35 Morje v slovenski literaturi; 13.30 Glasba po željah; 17.00 Program za mladino; 18.15 Umetnost in prireditve; 18.30 V ljudskem tonu; 19.10 C. Mortati: Državne oblike; 19.20 Program za najmlajše; 20.00 Šport; 20.35 Jaka Štoka: «Trije tički»; 22.05 Zabavna glasba.

TRST

12.10 Plošče; 14.45 Tretja stran; 15.50 Ansambel Umberta Lupija; 16.10 Operna glasba.

KOPER

7.30, 8.30, 10.30 12.30, 14.30, 17.30, 18.30, 21.30 Poročila; 7.15 Glasba za dobro jutro; 8.00 Jutranja glasba; 9.00 Plošče Ariston; 10.00 Pianist F. Cassano; 10.15 Z nami je...; 10.41 Plošče Record; 11.15 Vrstijo se plošče; 11.45 Pesem in glasba; 12.00 Glasba po željah; 14.00 Za tiste, ki gredo na počitnice; 14.14 Zborovsko petje; 14.40 Počitek ob glasbi; 16.05 Panorama Record; 16.20 Fumorama; 18.00 Mladinski klub; 18.40 Glasba po željah; 19.10 Tuji pevci pojo slov. pesmi; 20.00 Iz priljubljenih oper; 20.30 Prenos RL; 21.00 Večerna glasba; 21.40 Operne arije; 22.30 Orkestri v noči; 23.00 Plošče; 23.35 Godalni orkester.

NACIONALNI PROGRAM

7.00, 8.00, 13.00, 15.00 20.00 Poročila; 7.10 Jutranja glasba; 8.30 Jutranje popevke; 9.15 Vi in jaz; 12.10 Plošče lahke glasbe; 13.15 Plošče za poletje; 14.00 Spored za popoldne; 16.20 Poletni program za mladino; 18.20 Zakaj in kako?; 19.30 Francoske stare in nove popevke; 20.20 Italijanska folklora; 21.00 Knjižna oddaja; 22.20 Andata e ritorno; 23.10 Violončelist Janos Starker.

II. PROGRAM

7.30, 8.30, 13.30, 19.30 Poročila; 8.40 in 9.30 Orkestri; 9.50 Radijska priredba; 10.05 Plošče za poletje; 10.30 Program z Mikejem Bongiornom; 12.40 Alto gradimento; 13.50 Kako in zakaj? 14.00 Plošče za poletje; 15.15 Plošča sledi plošči; 16.00 Pisana glasba s plošč; 17.55 Tour de France; 18.00 Olimpijske igre v Münchenu; 19.00 Angleščina na lahek način; 20.10 Andata e ritorno; 20.50 Plošče; 22.40 Dennis: «Zia Mame»; radijska priredba; 23.05 Ženska oddaja.

III. PROGRAM

10.00 Koncert za začetek; 11.15 Klavirske skladbe; 11.30 Polifonija; 12.20 Pianist E. Fischer; 14.00 Operni pevci; 14.30 Resna glasba s plošč; 15.30 Flavtistka M. Kessick in pianist B. Canino; 16.15 Sodobna ital. glasba; 17.20 Strani iz albuma; 18.00 Lahka glasba; 18.45 Kulturne aktualnosti; 19.15 Vsakovečerni koncert; 19.50 Beethoven: Fidelio

FILODIFUZIJA

8.00 Koncert za začetek; 9.00 Glasba in poezija; 9.45 Da Palestrina; 10.10 Schubertove skladbe; 11.00 Hayden, Hummel in Liszt; 12.30 Schubertove skladbe! 13.20 Puccinijeva opera: «Il Tabarro».

SLOVENIJA

7.00, 8.00, 9.00 11.00, 14.00, 16.00, 20.30 Poročila; 7.30 Na današnji dan; 9.10 Glasbena matineja; 10.05 Počitniško popotovanje; 10.20 Z orkestrom Gordon; 10.40 Šiptarske narodne in narodne iz Bosne; 11.20 Pri vas doma; 12.00 Turistični napotki; 13.10 N. Rimski - Korsakov: Sprevod jezdecev, Španski capriccio; 13.30 Kmetijski nasveti; 13.40 Pihalne godbe; 14.30 Priporočajo vam...; 15.10 Mladinski zbori; 15.30 Ansambel F. Puharja; 15.45 Mehurčki; 16.40 Baritonist Gerard Souzay; 17.00 «Vrtiljak»; 17.40 Orkester Dumont; 18.10 Koncert po željah; 19.15 Zabavni zvoki; 19.30 Iz kasetne produkcije; 19.45 J. Trdina: Bajka; 20.00 Lahko noč, otroci!; 20.15 Ansambel Silva Štingla; 21.00 Domače pesmi; 22.00 Sto let slovenske lirike; 22.40 Glasbeni nokturno; 23.15 Popevke; 00.00 Pri tujih radijskih postajah; 00.30 Nočna serenada.

ITAL. TELEVIZIJA

16.30 Tour de France; 18.15 Italijanska melodrama; 19.15 O ekologiji morja; 19.45 Ital. kronike; 20.30 Dnevnik; 21.00 Film: Colleghe, s Busterom Keatonom; 22.10 Glasbeni spored; 23.00 Dnevnik.

II. KANAL

21.00 Dnevnik, 21.15 Igre ne poznajo meja; 22.30 Ženski liki: Wilma Rudolph

JUG. TELEVIZIJA

19.15 Obzornik; 19.30 Boj za obstanek - film; 20.00 Civilizacija: Varljivo upanje; 21.00 TV dnevnik; 21.35 Bos skozi pekel; 22.25 Sodobniki: Dušan Džamonja; 23.10 Operacija Frankton; 23.35 Poročila.

KOPRSKA BARVNA TV

21.00 Mr. Piper; 21.15 Poročila; 21.30 Romeo in Julija 70; 23.00 Francoščina.

Reprezentanca

Včeraj je prispela na Kitajsko italijanska namiznoteniška reprezentanca, katero sestavljajo igralci Bosi, Giontella, Macerata in Malesci ter igralki Francesca in Marcella Marcone. Z delegacijo so pripotovali tudi predsednik italijanske namiznoteniške zveze FITET Sineri, tajnik Marinone, trenerja Magni in Macerata ter zdravnik Rogantini.

Kot običajno je bila tudi tokrat izbira državnih reprezentantov podrejena vplivu političnih in drugih organov, ki imajo s športom le malo opravka. Tako se nam zdi popolnoma neupravičena vključitev Macerate v reprezentanco, saj bi temu igralcu ne prisodili višjega mesta med petimi najboljšimi Italiji. Najbolj tendenciozna pa se nam zdi izbira ženskih reprezentantk. Sicer drži, da sta sestri Marcone med štirimi najboljšimi v Italiji, res pa je tudi, da sta ostali dve Edith Santifaller in Sonja Miličeva. Nočemo trditi, da gre spet za zapostavljanje pripadnic jezikovnih manjšin (Santifallerjeva je doma iz Bocna in je po rodu Nemka), vendar menimo, da ni bilo nujno poslati na Kitajsko dveh sester. Še predvsem zato, ker je Marcella Marcone morala prenesti maturitetni izpit, da je lahko pravočasno odpotovala.

Prav tako tendenciozna je tudi izbira spremljevalcev. Predsednik in tajnik FITET sta v italijanskem namiznem tenisu le manj pomembni osebnosti. O dveh trenerjih, Magniju in Maceratiju lahko rečemo le, da je vključitev prvega v delegacijo povsem upravičena, drugega pa bi lahko zamenjal uradni trener državne reprezentance Luccio, ali eden izmed podpredsednikov FITET (Galli ali Zuccarini). Tudi o potrebi prisotnosti zdravnika imamo upravičen dvom.

Kot običajno je bila tudi tokrat delegacija sestavljena predvsem ob pritisku nekaterih društev. Za temi društvi pa se skrivajo politične sile. Tako so Malesci in brata Macerata člani društva Vita Mirella iz Sant'Elpidia al Mare, ki je sicer res državni prvak, za seboj pa ima veliko tovarno. Zvedeli pa smo, da je bil na sedežu FITET v Rimu pravi živžav, ko so določevali reprezentante za Peking. Morda so ostala društva zgrešila ker niso tudi sama poslala svojih predstavnikov v Rim. Tu mislimo predvsem na ŠK Kras, kateremu pa ne moremo očitati ničesar. Do pred kratkim smo namreč bili obveščeni, da bo na Kitajsko odpotovala le moška reprezentanca. Vest, ki jo je včeraj objavila agencija ANSA, da sta na Kitajsko odšli tudi dve dekleti, nas je presenetila. Obenem pa nam je potrdila, da je bilo naše mnenje o sestavi državne reprezentance popolnoma pravilno.

B. Brezigar

KOLESARSTVO — 16. ETAPA DIRKE «TOUR DE FRANCE»

Van Impe odvzel Merckxu vodstvo za gorsko nagrado

Etapno zmago je osvojil Belgijec Tierlinck - Nobenih sprememb v splošnem vrstnem redu

PONTARLIER, 19. — Velik del zanimanja za letošnji Tour de France je upadel, ko je odstopil Luis Ocana. Merckx nima več nasprotnikov, ki bi ga lahko spravili v težave. Razen tega naj bi se Guimard počutil slabo in ni izključeno, da bo odstopil zaradi poškodbe na nogi.

Današnja etapa je bila nezanimiva in se je končala z begom Thierlincka in Mortensena, ki sta ušla kakih 50 km pred ciljem in odgovorila tako na napad Nemca Wolfsohla. Skupna lestvica je ostala nespremenjena. Merckx trdno drži rumeno majico, drugi je Guimard sledita pa mu Poulidor in Gimondi.

Na 199 km dolgi progi je startalo še preostalih 93 kolesarjev, ki so morali kar čez štiri gorske prelaze, ki pa niso predstavljali prevelike ovire. Na prvem prelazu je zmagal Merckx, na ostalih treh pa Belgijec Vam Impe, ki je z današnjim podvigom prehitel svetovnega prvaka na lestvici za gorsko nagrado. Van Impe vodi s tremi točkami naskoka. Nato sta ušla Mortensen, nekdanji amaterski svetovni prvak, in Thierlinck, ki sta si kmalu nabrala skoraj dve minuti prednosti. Deset kilometrov pred ciljem pa je glavnina vseeno reagirala in do cilja je zamuda zvrknila na polovico. V končnem navalu je bil najhitrejši belgijski kolesar. Mortensen, vedoč da ne more napraviti mnogo v končnem sprintu, je poskušal priti osamljen na cilj, kar pa mu ni uspelo.

Jutri bo na vrsti 17. etapa Pontarlier - Belfort (Ballon d'Alsace) ki bo merila 216 km.

Vrstni red na cilju 16. etape Aix les Bains - Pontarlier (199 km):

1. Willy Tierlinck (Bel.) 6.0817"
2. Leif Mortensen (Dan.)
3. Frans Verbeeck (Bel.) 45" zaostanka
4. Verstraeten (Bel.) 46"
5. Jan Krekels (Niz.) 56"
6. Van Liden (Bel.)
7. Karstens (Niz.)
8. Basso (It.)
9. Guimard (Fr.,

Skupna lestvica po 16. etapi:

1. Eddy Merckx (Bel.) 84.29'16"
2. Guimard (Fr.) 6'16" zaostanka
3. Poulidor (Fr.) 9'54"
4. Gimondi (It.) 10'01"
5. Van Impe (Bel.) 14'03"
6. Zotemelk (Niz.) 15'43"
7. Martinez (Šp.) 17'16"
8. Agostinho (Port.) 19'37"
9. Hezard (Fr.) 20'36"
10. Janssens (Bel.) 34'23"
11. Thevenet (Fr.) 34'36"
12. Delisle (Fr.) 41'01"
13. Houbrechts (Bel.) 42'28"
14. Mortensen (Dan.) 44'11"
15. Swerts (Bel.) 45'06" itd.

Merckx v Trstu 22. avgusta

MILAN, 19. — Eddy Merckx bo nastopil 22. avgusta v Trstu, kjer se bo skupno z mnogimi drugimi znanimi profesionalnimi kolesarji udeležil nočne dirke po mestnih ulicah. V naslednjih dneh bo belgijski as nastopil na podobnih dirkah še v Iesolu in v Lignanu.

LJUBLJANA, 17. — V Ljubljani je bilo v soboto in v nedeljo jugoslovansko državno kolesarsko prvenstvo. Po končani dirki je zvezni kapetan kolesarske reprezentance Brano Bogovič določil ekipo, ki bo nastopala od 21. do 23. julija na balkanskem prvenstvu v Bukarešti. Izbrani kolesarji so: Zakotnik, Frelih in J. Valenčič (Rog. Lj.), Čubrič in Jelič (Kraljevo), Gazdič (Kragujevac), Kuvalja (Beograd), Pleško (Zagreb), Bilič (Pulj) in Keršič (Branik).

V zadnjem dnevu prvenstva je v ekipni vožnji zmagal ljubljanski Rog, ki je prispel na cilj dobre štiri minute pred ekipo Metaliacommerce iz Zagreba.

MEDNARODNA ŽENSKA ODBOJA OD JUTRI DO NEDELJE V NABREŽINI

Štiri močne šesterke v boju za osvojitev V. trofeje Sokola

Na turnirju nastopajo ekipe: «Partizan» z Reke, «Fini» iz Modene, «UNI» iz Basla in «Sokol» iz Nabrežine

Še samo en dan nas loči od pričetka mednarodnega ženskega odbojkarskega turnirja za V. trofejo Sokola. Prejšnje štiri tovrstne prireditve v Nabrežini so odlično uspele in brž kone bo letošnja presegla vse dosedanje. Konkurenca bo to pot velika in danes se bomo nekoliko pobliže seznanili s šesterkami, ki se bodo od jutri dalje potegovale za osvojitev pete lovorike.

PARTIZAN REKA

Ta odlična šesterka se ponaša s skoraj nedosegljivim izkupičkom. Rečanke so nič manj kot trikrat zaporedne zmagovalke. Tudi letos bodo skušale svojo nepremagljivost ohraniti. Predstavile se bodo v naslednji postavi: Pesaressi, Poropat, Zrilić, Rohač, Stojčić, Dukić, Radulović, Varga, Milardović, Simichen, Srića, Kramarić in Požgan. V vodstvu te odlične ekipe je prišlo letos do spremembe. Dolgoletnega trenerja Zvonka Bujanića je zamenjal nam dobro poznani jugoslovanski reprezentant in član Kvarnerja z Reke, Urnaut. Urnaut, ki velja za enega boljših odbojkarjev v Evropi, bo poskušal v Nabrežini z uspehom nadaljevati tudi trenersko pot. Prepričani smo, da bo ta simpatični reprezentant uspel tudi v tej zahtevni vlogi, saj sestavljajo ekipo Partizana nekatere odlične odbojkarice. Pesaressi in Zrlić sta stalni članici jugoslovanske ženske reprezentance, Dukić in Radulović pa občasne. Letos je ta šesterka bila v jugoslovanskem prvenstvu na odličnem drugem mestu za Crveno zvezdo iz Beograda, ki je v jugoslovanski konkurenci za enkrat še nepremagljiva. V začetku tega meseca so na turnirju za trofejo Reke domačinke zasedle 3. mesto za ekipo Vinohrad iz Bratislave, večnim tekmecem Crveno zvezdo, toda pred drugim udeležencem turnirja v Nabrežini, Uni iz Basla.

FINI MODENA

Po enoletni prehodni krizi se je ekipa Fini ponovno povzpela na sam vrh italijanske odbojke. Lansko leto ji je ta primat odvzela ekipa Cus iz Parme, letos pa so bile Modenčanke premočne zmagovalke, saj so v 36 prvenstvenih tekmah požele prav toliko zmag. Fini bo v Nabrežini zaigrala v naslednji postavi: Montanari, Reggiani, Parenti, Julli, Sapori, Pulcini, Manicardi, Merighi, Salsi, Natali in Sardini. Najbolj poznane igralke te odlične šesterke so Juli, ki je 75-krat branila barve «azurne reprezentance». Njej sledita Montanari s 55 in Sabori 54 nastopi v izbrani italijanski vrsti. Pulcini je branila barve Italije 32-krat, Natali pa 10-krat. Prav gotovo bodo poskušale v Nabrežini varovanke Loredane Lugli doseči tisto, kar ni doslej uspelo nobeni italijanski ekipi, osvojiti trofejo na tem mednarodnem turnirju. Za ta podvig ima najboljša italijanska šesterka vse možnosti.

UNI BASEL

Ta šesterka se nam bo v Nabrežini predstavila združena z najboljšimi odbojkaricami UNI iz Basla ter bližnjega Bienna. Ti dve ekipi sta krojili usodo švicarskega prvenstva od daljnjega 1961. leta pa do danes. Upamo si trditi, da je ta združena ekipa praktično švicarska reprezentanca. Na turnirju za trofejo Reke se je UNI Basel uvrstila na zadnje mesto, toda vse njene nasprotnice so imele z njo obilo preglavic. Nekoliko slabše so te igralke v napadu, toda njihova obramba je skorajda nepremagljiva in s svojo atraktivno igro bodo tudi v Nabrežini kar hitro pridobile simpatije gledalcev. Barve UNI Basla bodo branile naslednje odbojkarice: Huch, Fluri, Kessler, Ritschard, Mühletaaler, Sägesser A., Sägesser S., Graf, Rösler.

SOKOL

Domačinke bodo na tem zahtevnem turnirju nastopile nekoliko ojačene. Nabrežinkam bosta priskočila na pomoč članici Bora Pečarjeva in Hrovatinova. Poleg teh dveh igralk pa se bo Sokol poslužil še Škrkove, Coljeve, Petelinove, Banove, Lukševe, Zidaričeve, Rebulove, Legiševe, Pertotove in Kraljeve. Domačinke so se za ta nastop pred domačimi gledalci dobro pripravile in so trdno prepričane, da bodo tudi uspešno zaigrale. Resnici na ljubo je treba priznati, da na vseh dosedanjih turnirjih v Nabrežini domača šesterka ni nikoli razočarala. Tudi proti resnično močnejšim šesterkam je ekipa Sokola zadovoljila in se vedno žilavo upirala močnejšim nasprotnicam. Prav zaradi tega lahko pričakujemo, da bo to tradicijo še nadaljevala in se uspešno kosala z ekipami Partizana z Reke, Fini iz Modene ter UNI iz Basla. To pot bo težko seči po najvišjem mestu, toda kot vedno doslej so možna tudi prijetna presenečenja. Vsaka zmaga pa bo za domačo ekipo pomembna.

G. F.

PO NEDELJSKEM BOROVEM TEKMOVANJU V DESETEROBOJU

Ovire in palica usodni za Cesarja

V metih je Cesar atlet prvega deželnega razreda - V metu kopja kmalu pri 60 m?

Sicer redki ljubitelji domače atletike so s precejšnjo mero realizma pričakovali od Vojka Cesarja nov rekord v deseteroboju na sobotnem in nedeljskem tekmovanju. Rekord si je pričakoval tudi atlet sam, ker je v zadnjem mesecu dosegel stalno zelo dobre rezultate. Končni seštevek — čeprav še vedno odličen — je za 77 točk slabši od rekorda.

Pogled na rezultate z deželnega prvenstva in tiste z Borovega tekmovanja:

	deželno prvenstvo	Bor
100 m	11"6	11"6
daljina	6.12	6.42
krogla	12.46	12.46
višina	165	165
400 m	54"5	54"8
110 m ovire	16"6	16"7
disk	38.50	39.54
palica	400	360
kopje	53.47	53.47
1500 m	5'44'2	5'3"4

nam pokažejo, da sta bili za Cesarja v glavnem usodni dve panogi: tek na 110 m čez ovire in skok s palico.

Razlika na ovirah je sicer malenkostna, dosežena časa pa itak ne predstavljata pravega potenciala, ki bi veljal gotovo čas 16"2. Kljub veliki moči se redno med vsakim tekom zgodi, da Cesar nekaj zgreši. Bodisi slabo naskoči prvo zapreko in takoj izgubi brzino ali pa tudi izgubi ravnotežje na zadnjih dveh, ko je že blizu tako zaželenega časa pod 16"4, ki je za sedaj njegov osebni rekord. Tak primer se je zgodil na deželnem prvenstvu, ko je bil po 8. oviri na isti črti s kasnejšim zmagovalcem moripnom (16"2), v 30 metrih pa nato izgubil skoraj pol sekunde in s težavo obdržal na nogah.

Kočljiv je tudi skok s palico, kjer je borovec letos slabši. Lani je nekajkrat premagal 4 metre in enkrat tudi 4.10, letos pa mu je tak podvig uspel le enkrat, rekli bi lahko izjemoma. Nekajkrat je podrl tudi začetne višine. V palici tekmuje Cesar premalo, ker je v Trstu ta panoga na sporedu malokrat. Manjka mu smisel za točen zalet, zadnjič pa se je celo zbal višine in 380 cm naskakoval brez odločnosti.

V vseh drugih panogah je Cesar postal zanesljivejši, v metih celo atlet prvega deželnega razreda. Po presegu 40 m v disku je v nedeljo prvič resno pomislil tudi na 60 m v metu kopja.

Po moči drugi deseteroborec Bora Švab se z 10 panogami bavi le za razvedrilo. Telesna teža mu ne omogoča druge izbire kot dobre rezultate v tekih in skokih. Trenutno je nekoliko demoraliziran, ker v «svojih» panogah letos še ni dosegel realno pričakovanih rezultatov. To pomeni, da se bo Švab še bolj zagrizeno vrgel v boj in bo rezultate gotovo dosegel. Morda bo letos še en deseteroboj. Do cilja 5000 ima samo 23 točk.

Na poti specializacije je Ruzzier. Za' nitj on ni fizično velikan in nižja postava mu dela preglavice predvsem na ovirah. Glavna panoga Ruzzierja je met kopja. Med treningom je presegel 51 metrov. Do konca sezone bi moral tak rezultat doseči tudi med tekmovanjem. Mad zadnjim deseterobojem je osebni rekord popravil samo na 1500 metrov skupno pa zbral 235 točk manj od osebnega rekorda Trenutno mu primanjkuje treninga, njegova pot navzgor pa izgleda sicer gotova.

K. B.

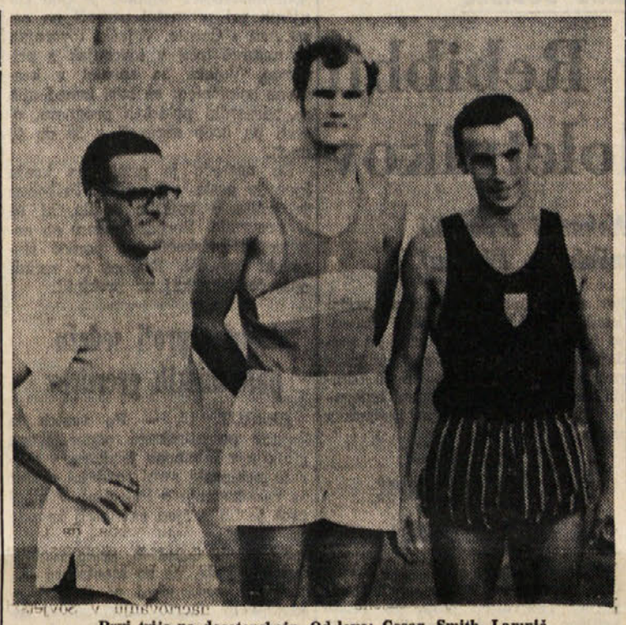

Prvi trije na deseteroboju. Od leve: Cesar, Smith, Lampič

Priprave mladih za turnir v minibasketu

Naša reprezentanca v minibasketu (letnika 1960 in 1961), ki se bo udeležila turnirja v okviru Tržaškega tedna košarke, je imela v nedeljo svoj prvi trening.

Treninga se je udeležilo le devet igralcev, štirje so bili odsotni, ker so na taborjenju ali v koloniji. Reprezentanco bodo sestavljali tile igralci:

Pavel Ferluga, letnik 1960 (Polet)
Mauro Čuk, letnik 1960 (Kontovel)
Klavdij Starc, letnik 1961 (Kontovel)
Egon Malalan, letnik 1960 (Polet)
Marko Rismondo, letnik 1960 (Polet)
Evgen Danev, letnik 1960 (Polet)
Giorgio Škabar, letnik 1960 (Polet)
Valter Sosič, letnik 1961 (Polet)
Bruno Furlan, letnik 1960 (Bor)
Rado Race, letnik 1960 (Bor)
Bojan Tomažič, letnik 1960 (Bor)
Lauro Trevisan, letnik 1960 (Bor)

Na prvem treningu so fantje pokazali, da na splošno dobro obvladajo košarkarske elemente. Posebna sta presenetila kontovelska predstavnika (Čuk in Starc), ki sta se šele pred kratkim začela ukvarjati s košarko, pokazala pa sta, da lahko tekmujeta povsem enakovredno z ostalimi reprezentanti.

Fantje bodo trenirali vsak dan na Opčinah. Udeležili pa se bodo dveh turnirjev, enega na športnem tednu Gaje, drugega pa v okviru Tržaškega tedna košarke, kjer bo konkurenca za naše predstavnike res huda. Prvi turnir bo po vsej verjetnosti 1., 2. in 3. avgusta, drugi pa 7., 8. in 9. avgusta.

b. l.

SVETOVNO KOŠARKARSKO MLADINSKO PRVENSTVO V ZADRU

Jugoslavija in Italija praktično že finalista

Vstop v finalno skupino si je Italija praktično zagotovila včeraj z zmago nad Bolgarijo s 66:56

ZADAR, 19. — Danes so na mladinskem svetovnem košarkarskem prvenstvu v Zadru odigrali predzadnje izločilno kolo. Italija je v B skupini premagala Bolgarijo in se je tako praktično že uvrstila v finale. V A skupini pa je Madžarska nepričakovano premagala Izraelce ,ki do danes na prvenstvu še niso okusili poraza.

Današnji rezultati :

Madžarska — Izrael	62:51 (32:24)
Italija —Bolgarija	66:56 (35:27)
Francija — Grčija	72:52 (27:23)

Program zadnjega dne izločilnih tekmovanj:

Turčija - Izrael, Španija - Madžarska, SZ - Poljska, ČSSR - Francija, Bolgarija - Grčija, Jugoslavija - Italija.

LESTVICA A SKUPINE

Izrael	4	3	1	275	242	6
Madžarska	4	3	1	266	222	6
Poljska	3	2	1	196	180	4
SZ	3	1	2	193	180	2
Španija	3	1	2	182	223	2
Turčija	3	0	3	179	204	0

LESTVICA B SKUPINE

Jugoslavija	3	3	0	260	178	6
Italija	4	3	1	261	149	6
Francija	4	2	2	265	229	4
ČSSR	3	1	2	211	211	2
Grčija	4	1	3	234	292	2
Bolgarija	4	1	3	236	308	2

MESINA, 19. — V Mesini se je danes nadaljevalo mednarodno žensko košarkarsko tekmovanje, ki so ga morali prekiniti sinoči zaradi dežja. V prvem srečanju je Francija premagala Poljsko s 45:44 (19:27). Francozinje so odpravile nasprotnice šele po podaljških, potem ko je Poljska vodila skoro do zaključka srečanja.

Lažje delo je imela v drugem spopadu Italija, ki je odpravila Kanado s 75:50 (35:19).

OBVESTILA

ŠD Polet vabi vsa dekleta, rojena v letih 1958 in kasneje, ki bi želela igrati košarko, naj se zberejo v Prosvetnem domu na Opčinah v ponedeljek, 24. t. m. ob 18. uri.

***

ŠD Breg obvešča, da bo danes ob 19.30 trening prve skupine odbojkaric, ob 21. uri pa druge skupine.

ATLETIKA — SREDI SEZONE

Italija proti Danski Jugoslavija proti Belgiji

RIM, 19. — V Aarhusu na Danskem bo 29. in 30. julija atletsko srečanje moških reprezentanc Italije in Danske.

Italijanska moška reprezentanca bo takole sestavljena: Teki na 100 m, 200 m, 4x100 m Guerrini, Preatoni, Mennea, Ossola, Benedetti, Abeti in Zandano.

400 m, 4x400 m: Fiasconaro, Cellerino, Bello, Costa, Giovanardi in Maroldi.

800 m: Castelli in Arese.
1500 m: Del Buono, Riga.
5000 m: Tomasini, Schena.
10.000 m: Cindolo, Ardizzone.
3000 m zapreke: Fava, Risi.
110 m ovire: Liani, Buttari.
400 m ovire: Ballati, Frinolli.
Skok v višino: Schivo in Dal Forno.
Skok v daljino: Arrighi, Hernandez.
Troskok: Buzzelli, Gentile.
Skok s palico: Fraquelli in Dionisi.
Krogla: Asta, Bergonzoni.
Disk: Simeon, De Vincentis.
Kopje: Cramerotti in Pappalardo.
Kladivo: Vecchiato in Barbolini.

CELJE, 19. — Zvezni kapetan jugoslovanske atletske reprezentance Račić je po dodatnih kvalifikacijah b metu kopja in v teku na 400 m ovire sestavil reprezentanco, ki se bo v soboto in v nedeljo pomerila v Celju z reprezentanco Belgije. Nastopili bodo:

100 m: Lendjel, Karasi; 200 m: Sušanj, Lendjel; 800 m: Medjimurec, Koprivica; 2500 m: Medjimurec, Koprivica; 5000 m: Korica, Svet; 10.000 m: Korica, Andjelov, Kovačič; 110 m ovire: Stojčević, Ajanov; 400 m ovire: Stefanović, Vojnov; 4x100 m: Lendjel, Karasi, Križan (četrti tekač bo določen v petek); 3000 m zapreke: Jokić, Tomić; 4x400 m: Sušan, Alebič, Ubori, Kocuvan (Čikič); višina: Vivod, Radovanović; daljina: Rak, Milek, Babič; troskok: Babič; palica: Popović; krogla: Ivačič, Jocovič; disk: Pečar, Gredelj; kladivo: Stiglič, Gromilovič; kopje: Bezjak, Primorac.

DANES OB 17. URI PETA PARTIJA FISCHER-SPASSKI

Spasski je imel dobljeno pozicijo

REYKJAVIK, 19. — *Jutri ob 17. uri po italijanskem času se bo v Reykjaviku začela peta partija svetovnega šahovskega prvenstva med prvakom Spasskim in izzivalcem Fischerjem. Stanje po četrti partiji je 2,5 proti 1,5 za Spasskega. V peti partiji bo imel Spasski bele figure.*

Četrta remi partija je še vedno predmet analiz in razprav med ljubitelji šahovske igre. Na splošno vsi soglašajo, da je imel Spasski več možnosti za zmago. Ustvaril si je namreč odlično ofenzivno pozicijo in ko se je zdelo, da ima oblast v rokah, je nenadoma začel omahovati in v časovni stiski v 27. in v 28. potezi slabo igral, kar je Fischer nemudoma izkoristil, se izognil zamenjavi kraljice in potem v nepreprečljivem finalu izsilil remi, ki ga najbrž ne bi, če bi Spasski igral odločneje.

Fischerjev sekundant velemojster Byrne je po sklenjenem remiju dejal, da je bila partija razburljiva za občinstvo, da pa mu je Spasski dal vtis, da ni v najboljši formi. Sekundanti sovjetskega prvaka pa menijo, da je na Spasskega začela vplivati živčna vojna, ki jo je sprožil Fischer in da vse bolj postaja očitno, da vse, kar je Fischer v teh dneh počel, spada v arzenal njegove «živčne vojne».

Kot vse prejšnje je tudi četrta partija med obema velemojstroma imela neobičajen začetek. Ob določeni uri, ko je glavni sodnik Schmidt pognal v tek ure belega (Fischerja), ni bilo za igralno mizo ne Fischerja in ne Spasskega. Po 17 minutah je prvi prišel Spasski in se, mirno in dostojanstveno, kot je njegova navada, usedel za mizo. Takoj nato je prišel Fischer in potegnil zanj dokaj običajno potezo s kmetom izpred kralja za dve mesti. Spasski je odgovoril s sicilijansko obrambo, ki jo le redko igra.

Razlog za Fischerjevo zamudo naj bi bila neka posebna islandska pijača «Skyr», ki jo je pokušal v baru, toda v ozadju je še vedno njegov spor zaradi televizijskih kamer, ali kakor jim pravi kapriciozni Fischer, zaradi «zlohotnih oči». Ponovno je namreč zagrozil, da ne bo igral, če ne bodo odstranili vseh kamer, položaj pa je rešil Chester Fox, lastnik televizijskih pravic, ki je pristal na odstranitev kamer in partija se je lahko začela, čeprav z zamudo. Spor pa bodo rešili na drugi ravni med Fischehjevim odvetnikom in pravnimi zastopniki Chesterja Foxa.

MLADOSTNI DNEVNIK 21. SIMONA RUTARJA

20. Sem prebral «I promessi sposi» 205) 631 str.[ani]. To je bilo nekaj veselja zame, ker te so perve ital.[ijanske] bukve, ki sem jih prebral (do konca). Seveda veliko besedi nesem umel, ali to me ni prav nič motilo, nasprotno, dobil sem neko veselje italijanske knjige brati. Povest je prav lepa, podobe izverstne, ter značaji in popisi mojsterski, le preveč obširni. Marsiktera stranska oseba zavzema preveč prostora se svojo poprešnjo zgodbo, ki ne sega v glavno povest; marsikteri dogodek je preobširno popisan (po dve poglavji), tako da postane že dolgočasno, zlasti za tistega, ki mu je tak dogodek še neznan, ali nezanimiv. Tako bi bili lahko — po mojim mnenji — obedve poglavji o kugi izpadli, ker nam pisatelj potem Renzotta vpelje, kako sam vse vidi in skuša, kar še bolj živo na čitatelje deluje, kakor suh popis, kteri postane vsled bolj živih slik nepotreben. Tudi bi bil jaz rad imel malo drugačneji, malo bolj junaški in vzvišen konec imel; da bi bila zaročenca ostala le zaročenca!

24. Zdi se, da me osoda nalašč preganja! Danes že zopet nesem mogel nikamor, ker je bil dež. Namenil sem se bil v Volče 206) k novi maši in tega dneva sem že več časa želno pričakoval. V Volčah bi bil gotovo veliko dijakov dobil in beržkone bi bil šel s kom za nekaj dni. Pa kakor sem že rekel, menda prav osoda noče!

25. Po noči je šel velik dež. Zjutraj je bilo vedro. Po gorah je sijalo lepo, svitlo solnce. Od Soče gori pa se je valila po Volarijni strugi sicer bela, ali malo začernela, gosta megla. Kakor se posamezne doline razkropijo, tako se razdeli tudi megla in napolni vse doline. Bolj ko se vzdiguje, bolj se širi in tanjša. Kmalu se vzdigne iz dolin in se začne plaziti počasi okoli verhov. Zdaj postane še popolnoma bela in tanka, kakor lahko, prezorno zagrinjalo, ki zakriva obličje sramežljive device. Ko se že precej daleč ob verhih vzdigne razdeli se na več manjših in večih kosov. Pervi se lahko ovijejo okoli take višinice, ali pa napolnijo kako dolinico in ostanejo ondi skoraj prezorne; druge pa se vedno više vzdigujejo, dokler ne dospejo verhunca, kterega prekoračijo in se na nasprotni strani zgubijo. Vmes pa sije sem ter tje solnce in razganja višo meglo, ki ga nekterim krajem zakriva. Kmalu se pozgubijo tudi oni koščeki meglic in vse je jasno. Ali že se vali po strugi nova, černeja megla in prešnji prizor se ponavlja. — Tega nesem imel nikjer drugod priliko opazovati, nego doma.

27. Po zadnjem dežji so bili naši potoki silno narastli, pa le za malo časa, kajti kakor hitro neka dež padati začenjajo usihati in kmalu se zmanjšajo do polovice in enega tretjina. Lepo je gledati tak naraščen potok, kako se peni, jezi in bojuje se skalovjem, ki mu zavira deroči tok. Rekel bi, da je cel potok le en velik slap (kajti pad je velik in tok deroč). Zdaj se lije skozi kako ožino in pada v dveh debelih, valovičastih curkih in v več manjših v širok beri 207) iz kterega se vzdiguje voda kakor par na vse strani. Pri padcu se drobi ob špičast kamen in naredi velike pene, ter majhni valovi letijo na vse strani. Od začetka so snežnobeli, bolj proti kraju pa, kjer je voda mirneja, se spremenijo počasi v zeleno barvo. Iz berija, kjer se je nekoliko časa sukala in se čez skale zaganjala kakor morski valovi, siplje se voda kakor iz škafa čez dolgo in še precej široko skril. Vzvišenosti na tej skrili jo zopet jezijo, da ne more hitro naprej in od jeze polna belih pen se izliva v sto in sto curkih v drugi beri, iz kterega se skuša izmotati, da bi prej prišla svoji materi v naročje. Kako dolga je njena pot! — Taki potoki so hudi. Težko je priti čez nje, če ni vervi, dasiravno so vsi polni večih in manjših skal, na ktere pa ni varno skakati, ker so večidel špičaste. Če se na takem kamnu spodersne, tedaj je človek gotovo v vodi, kar ne more biti posebno prijetno.

29. Dan spominov. Dasiravno ti spomini neso posebno veseli, vendar se ne morem ločiti od njih.

30. Konec pervega mesca na počitnicah. Minol nij ne prehitro, ne prepočasno, vendar pa predolgočasno, zlasti ker sem bil ves čas le doma in ker nesem imel družbe. Zato želim malo z doma iti. Tudi moram obstati, da že pričakujem prihodnje šolsko leto, dasiravno ne bo preveč veselo. Da sem le polovico časa prebil, druga polovica bo že hitreje minola. Ta dan deli moje počitnice na dva oddelka. V pervem sem bil odločen od vsega sveta, nesem ničesa zvedel, v drugem sem hodil okoli in bral časnike, torej sem vse zvedel, pervi je lezel počasi, drugi je še precej hitro minol.

Oktober.

1. Zjutraj je bilo vendar toliko vedro, da sem si upal k novi maši na Most. 208) To priložnost sem porabil in šel sem dalje na Knežo, kjer sem bil čez noč.

2. Dopoldne je deževalo, po poldne sem šel z Šorli-jem čez Rakovec, skozi Ponikve in Pečine (kjer sem si ogledal Kofolov 210) spominek) na Št. Vidsko goro, kjer sem dobil stare znance Rijaveca in Vogriča. Prenočil sem pri Kopalarji (Pirihu). 211)

3. Zjutraj naju je peljal Jakop Pirih k Červu v Verh [= Gorski vrh], kjer se nesmo dolgo mudili. Šla sva z Šorlijem čez Bukovo, Orehek in Zakriž v Cerkno. Tukaj sem doživel opet vesel večer (kakor poprešnji) v družbi dijakov (Čerin) in c.k. uradnikov (Stefang). 212)

4. Zjutraj se odpravimo s Sedejem 213) čez Planino proti kranjski meji. Ko sem ob 9. uri mejo prekoračil nesem mogel drugače, da sem se odkril in z menoj tudi tovarša, taka sveta groza me je prevzela. Zdelo se mi je, da sem stopil v kako svetišče in vendar je bil svetenak tu in tam, in vendar prebivajo tu in tam Slovenci, in vendar je le ozki cestni trak vmes, ki loči dve sestri. Zbudili so se v meni vsi spomini slave nekdanjih Slovanov, vsi tisti občutki, ki navdajajo človeka ki se čez dolgo let zopet v svoj domači kraj poverne med brate in sestre. In vendar jaz nesem ptujec med Slovenci! To tedaj vzrokuje sama meja med posestvami dveh sester! Proč torej s takimi mejami; Naj zgine razlika med Goričanom, Kranjcem in Štajercem! Naj se objamejo bratovsko sinovi ene matere, naj skupaj živijo, naj skupaj veselje in žalost delijo, naj jih ne moti mejna černa in ne kali njih ljubezni, ter jih eden druzemu ne otajuje. Oh zjedinjena Slovenija, kedaj nas boš vse skupaj v svoje naročje sprijela? Kedaj bomo mogli vsi Slovenci skupaj v ljubezni in slogi braniti se naših sovražnikov? —

Mejo prekoračivši šli smo proti [Škofji] Loki malo navzdol do rudnika «Verh-Ulice», kjer kopljejo baker in vitrijol [= galica]. Ko smo se malo ondi nazerli šli smo zopet navzgor na hrib «Škofje», ki lezi ravno na meji nad Novaki in Leskovico. 214) Po Kranjskem smo le malo videli, ker je bilo megleno na tisto stran. Ko smo prišli v Cerkno smo si ogledali znamenitosti, pokosili in se Šorli-jem sva odšla nazaj čez Zakriž, Jesenico, Zakojco, Hudojužino [= Hudajužno], v Obloke, kjer sva menila Goloba najti. 215) Ali ker ga ni bilo doma šla sva nazaj na Grahovo. Mislil sem tukaj le kar g. vikarja pozdraviti in potem dalje iti, ali ta je naju ustavil in morala sva pri njemu čez noč ostati. Imel sem zopet vesel večer, kajti vikar g. Beuk spada med tiste redke duhovnike, ki nevidijo samo v duhovskem stanu zveličanja. 216)

205) Znameniti roman Alessandra Manzonija «Zoročenca».
206) Verjetno Franca Lužnika (1847) iz Volč; posvečen 6.9.1871.
207) Berij = velika luža; beseda je v rabi na Vrsnem (Pleteršnik).
208) Verjetno Andreja Skerta (1845) iz Volč; posvečen 6.9.1871.
210) Nagrobnik Jakoba Filipa Kaffola (1820-1864) na pokopališču, na Pečinah. Kaffol je bil cerkveni pisec in poslanec goriškega deželnega zbora.
211) Verjetno Ivan Pirih, končal osmi razred gimnazije. Ostali imeni nista pojasnjeni (Rjavec Blaž iz Bovca je 1870 obiskoval 4. razred gimnazije).
212) Jakob Pirih s Šentviške gore je končal drugi razred gimnazije. Tomaž Čerin iz Cerkna je maturiral v Gorici leta 1868.
213) Franc Sedej (1854-1931) je tedaj končal peti razred goriške gimnazije. Postal je goriški nadškof leta 1906.
214) Glede krajevnih imen je treba pojasniti, da danes poznamo Dolenje in Gorenje Novake, v njih bližini se dviga gora Škofje ali Škofelj (974 m). Upravno spadata danes oba kraja v idrijsko občino, Leskovica pa v škofjeloško.
215) Mihael Golob z Oblok, tedaj končal šesti razred gimnazije.
216) Janez Bevk (1815) iz Cerknega.

(Nadaljevanje sledi)

Uredništvo TRST Ul. Montecchi 6/II PP 559 Telefon 793 808 794 638
Podružnica GORICA Ul. 24 Maggio 1/1 Telefon 833 82
Uprava TRST Ul. Montecchi 6/II Telefon 795 823
Oglasni oddelek TRST Ul. Montecchi 6/III Telefon 761 470
Naročnina
Mesečno 1.100 lir — vnaprej: polletna 6.100 lir, celoletna 11.000 lir. Letna naročnina za inozemstvo 17.000 lir. V SFRJ posamezna številka 1.— dinar, mesečna 14.— din, letna 140.— din.
Poštni tekoči račun za Italijo Založništvo tržaškega tiska, Trst 11-5374

PRIMORSKI DNEVNIK

Za SFRJ Tekoči račun pri Narodni banki v Ljubljani 501-3-270/1 «ADIT» - DZS, Ljubljana Gradišče 10/II nad. telefon 22 207
Oglasi Za vsak mm v višini enega stolpca: trgovski 200, finančno - upravni 300, legalni 400, osmrtnice in sožalja 200 lir «Mali oglasi» 80 lir beseda. Oglasi za tržaško in goriško pokrajino se naročajo pri oglasnem oddelku ali upravi. Iz vseh drugih pokrajin Italije pri S.P.I.
Glavni urednik Stanislav Renko
Odgovorni urednik Gorazd Vesel
Izdaja in tiska ZTT - Trst

ZAHTEVAJO ODLOČEN NASTOP PROTI GVERILCEM

Tudi zastopniki konservativne stranke kritizirali britansko politiko v Ulstru

Ministrski predsednik Heath branil stališče svoje vlade in Whitelawovo delo - Wilson se je včeraj sestal s predstavniki odporniškega gibanja - Štirje mrtvi obračun današnjih spopadov

LONDON, 19. — Val nasilja, ki je izbruhnil v Ulstru pred kakimi desetimi dnevi takoj po prekinitvi premirja, je bil danes povod za oster napad na politiko britanske vlade v Severni Irski, in na njenega predstavnika v tej pokrajini Whitelawa.

Skupina laburističnih in konservativnih poslancev je poslala časniku «Times» odprto pismo, v katerem poudarja dramatičen razvoj dogodkov v Ulstru. Poslanci trdijo, da je vzrok za izbruh novega vala nasilja Whitelawova pobuda, da se sestane s predstavniki radikalne struje «Provisionals». Poslanci nato pozivajo vlado, naj ukrepa z največjo strogostjo in naj odpravi vse barikade v Belfastu in Derryju. Zahtevajo tudi, naj vlada točno določi naloge vojske pri izvajanju zakona in pri zajezitvi anarhije.

V dokumentu podpisniki trdijo, da je politika zbliževanja med dvema nasprotujočima si skupinama v Ulstru dala povod za protiofenzivo katoliškega odporniškega gibanja.

Britanski ministrski predsednik Heath je v govoru pred londonskim parlamentom branil politiko svoje vlade in predvsem Whitelawovo delo v Ulstru. Heath je dejal, da je vlada podrobno preučila svoj načrt za pomiritev Ulstra preden ga je začela izvajati. Dejal je, da je bil predviden ta ponoven izbruh nasilja in dodal, da je to najmanjše zlo v primerjavi z dramatičnim razvojem dogodkov, do katerega bi prišlo, če bi vlada ne začela svoje pomirjevalne politike.

Britanski ministrski predsednik je nato poudaril, da se nadaljuje dialog z predstavniki organizacije IRA, kar je po njegovem mnenju vsekakor pozitivno dejstvo. Mislil je, na sestanek med voditeljem opozicijske laburistične stranke Wilsonom in predstavniki struje «Provisionals». Bivši ministrski predsednik se je včeraj pogovarjal več kot pet ur z voditelji irskega odporniškega giganja. O rezultatih teh sestankov je Wilson poročal Heathu in Whitelawu. To ni prvič, ko se predstavniki odporniškega gibanja sestanejo z britanskimi državniki. Minister za Ulster se je že srečal z njimi bodisi v Belfastu kot v Londonu. Politični opazovalci v angleški prestolnici pa poudarjajo, da je pozitivno dejstvo, da sta stranki ponovno začeli pogovore po prekinitvi, ki je sovpadla s preklicom premirja.

Kljub pogovorom med voditelji «Provisionals» in bivšim britanskim ministrskim predsednikom pa se v Ulstru nadaljujejo ostri spopadi med gverilci in britansko vlado. Štiri smrtne žrtve so tragičen obračun današnjih spopadov. Med temi je tudi 6-mesečni otrok, katerega je ubila bombna eksplozija v središču mesteca Strabane. Mlada mati in nekatere druge ženske, ki so bile v trenutku ekspiozije ob otrokovem vozičku, so bile hudo ranjene.

Prekinjeno je tudi «omejeno» premirje, ki ga je IRA proglasila v Belfaški četrti Lenadon. V tem mestnem predelu so se prejšnji teden ostro spopadli gverilci in britanski vojaki. Prebivalstvo je iz protesta zapustilo svoja stanovanja in se ni hotelo vrniti v četrt. Včeraj so s posredovanjem odbora prebivalcev dosegli sporazum med gverilci in britanskimi oblastmi in IRA je proglasila premirje v tej četrti. Prebivalci pa se kljub temu niso vrnili v svoje hiše. Ravnali so pravilno, ker so se danes ponoči ponovno začeli oboroženi spopadi med ruševinami te mestne četrti.

V nedeljo počastitev padlih karnijskih partizanov

VIDEM, 19. — V nedeljo 23. julija bodo v občini Sutrio počastili spomin 63 partizanov, ki so padli v boju z nacisti in fašisti julija 1944. Spominsko svečanost so priredile občinska uprava in organizaciji ANPI in APO. Slovesnosti bodo prisostvovali vsi župani karnijskih občin in delegacije partizanov iz raznih predelov Furlanije.

Partizani, katerih spomin bodo počastili v nedeljo, so padli v boju za osvoboditev velikega dela Karnije, kjer so pozneje ustanovili partizansko republiko. Esesovci so julija 1944 skušali s pomočjo kozaških plačancev in fašistov uničiti partizansko gibanje v teh krajih. V srditih bojih je padlo 63 partizanov, med katerimi je bil tudi «zdravnik revnih» dr. Aulo Magrini, priljubljen poveljnik karnijskih partizanov.

CARACAS, 19. — Voditelj čilske krščanske demokracije Radomiro Tomic, ki je dopotoval danes v Caracas, da bi se udeležil nekega kongresa, je izjavil, da ne izključuje možnosti sporazuma med čilsko vladno koalicijo in KD.

Ne morem tajiti, da je položaj zelo napet — je dejal Tomic — vendar sporazum je mogoč, oziroma nujen. Menim, da bosta vzgoja in tradicionalna demokratičnost čilskih voditeljev preprečili neposreden spor

VČERAJ NAD KOLUMBIJO

Lastnik družbe med poletom ubil pilota

Osebje letala ga je nato razorožilo - Ranjen pomožni pilot je srečno pristal v Cartageni

BOGOTA, 19. — Benjamin Suarez, lastnik letalske družbe TAO, je danes streljal na pilota, medtem ko je letalo letelo med otokom San Andres in kolumbijsko prestolnico.

Suarez je med poletom stopil v pilotovo kabino. Nihče mu tega ni preprečil, saj je bil lastnik letalske družbe, kateri je letalo pripadalo. Ko pa je stopil v kabino je začel streljati. Ubil je pilota in hudo ranil tudi pomožnega pilota. Takoj nato ga je ostalo osebje, kateremu so priskočili na pomoč nekateri potniki razorožilo.

Pilotovo mesto je prevzel pomožni pilot, ki pa je bil hudo ranjen in ni bil prepričan, če bo lahko srečno pristal. Za pristanek je izbral letališče, Cartageno v severni Kolumbiji. Obvestil je letališko poveljstvo o napadu, do katerega je prišlo na letalu in prosil za izredne varnostne ukrepe. Na letališču so zato prihiteli rešilni avtomobili, gasilci pa so pristajalno progo pokrili s peno. Na srečo pa je letalo popolnoma normalno pristalo.

Policija je Suareza takoj uklenila in ga odpeljala v zapor. Pomožnega pilota pa so sprejeli v bolnišnico s strogo pridržano prognozo.

Nihče si ne zna razlagati pretresljivega dogodka. Najverjetneje je, da je bil Suarez duševno neuravnovešen, saj si drugačne razlage ni mogoče predstavljati. Tudi potniki so bili tega mnenja. Dejali so, da so sprva mislili, da gre za preusmeritev leta'a in jih je vest, da je na pilota streljal prav lastnik letalske družbe, popolnoma zmedla.

27 vojakov ranjenih pri prometni nesreči

CASALE MONFERRATO, 19. — Sedemindvajset vojakov je bilo ranjenih pri prometni nesreči na cesti Asti - Casale. Vojaški tovornjak je namreč trčil v tovornjak s prikolico. Vojake so sprejel v krajevno bolnišnico: za štiri izmed njih so zdravniki pridržali prognozo, ostali pa bodo okrevali v 20 do 40 dneh.

Do nesreče je prišlo na kraju kjer je cesta zelo ozka. Prikolica je trčila v vojaško vozilo, ki se je prevrnilo. Ponesrečencem so nemudoma priskočili na pomoč stanovski tovariši. Promet so zaradi nesreče za nekaj ur prekinili.

Atentat proti sedežu palestinskih gverilcev

BEJRUT, 19. — Po vesteh iz krogov palestinskega odporniškega gibanja v Libanonu je danes v Bejrutu peklenski stroj razdejal center za raziskovanja o Palestini. V atentatu je bil ranjen ravnatelj zavoda dr. Sayeg.

Po prvih izsledkih preiskovalnih organov kaže, da so atentatorji poslali peklenski stroj po pošti. Komaj je dr. Sayeg odprl poštni zavoj je ta eksplodiral. Gre že za drugi poštni zavoj, ki eksplodira v bejrutski prestolnici v 24 urah. Včeraj zjutraj je bil ranjen direktor banke «Rifbank» v podobnem atentatu.

Drevi bo na «Dubrovniških poletnih igrah» nastopilo domače gledališče z Brechtovo igro «Življenje angleškega kralja Edvarda II»

ZOPET VRSTA ROPOV V ITALIJI

Kriki lastnice milanske zlatarne prestrašili neizkušena roparja

Pri Milanu so oropali podružnico krajevne banke - Še nobene vesti o roparjih, ki so v torek v Neaplju oropali blindiran avtomobil in odnesli 200 milijonov lir

MILAN, 19. — Pogum, ali pa morda le strah lastnice neke milanske zlatarne je davi pripomogel k aretaciji štirih roparjev.

Štirje mladeniči, vsi iz južne Italije, so danes zjutraj prišli z dvema avtomobiloma pred zlatarno v Ul. Ripa Ticinese, ko je lastnica, 51-letna Carla Gaslini Giorgi odpirala trgovino. Ko je Giorgijeva hotela prestopiti prag, sta se pred njo pojavila dva mladeniča z orožjem v rokah, ter jo porinila v notranjost zlatarne. Medtem ko je eden stražil pri vratih, je drugi zgrabil lastnico za vrat in jo prisilil, da je odprla blagajno. Ko pa je hotel pobrati nakit iz blagajne, je moral spustiti Giorgijevo, ki je začela na vso moč vpiti in slekla na cesto. Roparja sta prestrašena zbežala iz zlatarne, eden pa je celo nekajkrat ustrelil v zrak, da bi prestrašil mimoidoče. To pa mu ni dosti pomagalo, saj sta ga takoj zgrabila karabinjer in neki drug moški, ki so ju streli privabili v bližino zlatarne. To je ostale tri roparje še bolj prestrašilo. Eden se je naglo oddaljil peš, druga dva pa sta skočila v avto in pognala motor, toda nista imela sreče. Zaletela sta se namreč v tramvaj, ki je privozil izza vogala.

Zadnji ropar se je danes popoldne sam javil na kvesturi. On je namreč lastnik avtomobila, ki se je zaletel v tramvaj. Sprva je tajil, da bi bil povezan z ropom in trdil, da so mu avto ukradli, ko pa so ga soočili z njegovimi pajdaši, je moral dejanje priznati.

Do ropa je prišlo danes tudi v Solaru pri Milanu, v podružnici milanske ljudske banke. Dva roparja sta okoli 11. ure stopila v podružnico. Eden je ostal pri vratih drugi pa je odšel k blagajniku. V tistem trenutku je bilo v banki šest uslužbencev in osem klientov. Roparja sta jim velela, naj dvignejo roke, tisti, ki je bil pri blagajniku, pa je najprej s pestjo podrl ravnatelja podružnice in izpraznil blagajno. Roparja sta nato hitro zapustila podružnico in se na avtomobilu znamke alfa romeo, na katerem ju je čakal tretji ropar, nemoteno oddaljila. Policija je uvedla kontrolo na bližnjih cestah, roparjev pa ni še odkrila. Po pregledu blagajniških računov so ugotovili, da znaša plen nekaj nad 6 milijonov lir.

V Neaplju pa policija še vedno išče roparje, ki so včeraj z zelo drznim podvigom oropali 200 milijonov lir. Banca Commerciale Italiana ima v Neaplju in bližnji okolici 14 podružnic. Vsak dan trije blindirani avtomobili obidejo vse podružnice, kjer jim blagajniki izročijo inkaso dneva. Avtomobili ne opravijo vedno iste poti, ampak se ta spreminja iz dneva v dan. V vsakem avtomobilu sta poleg voznika in njegovega sopotnika še dva stražarja.

Včeraj je eden izmed avtomobilov obšel še štiri podružnice, kjer so mu izročili 158 milijonov lir v gotovini in več vrednostnih papirjev, katerih vrednosti še niso ugotovili. Avtomobil se je ustavil pred peto podružnico, torej zadnjo na včerajšnjem sporedu. Stražarja sta izstopila in se napotila v banko. Medtem pa so prispeli roparji. Dva sta udarila voznika in sovoznika, ki sta obležala nezavestna. Ostala dva pa sta šla naproti stražarjema, od katerih se je eden poskušal upreti, kar pa mu ni uspelo.

Vsi štirje roparji so se nato vsedli v avtomobil fiat 125 ter se naglo oddaljili.

Policija je kasneje ugotovila, da je bil avtomobil ukraden v Neaplju, evidenčno tablico pa so roparji vzeli z nekega prav tako ukradenega fiata 500 v Milanu. Policija tudi meni, da so roparji iz severne Italije. Razlogov za to je več. Predvsem je treba omeniti evidenčno tablico iz Milana. Pomembno je tudi, da roparji niso bili zakrinkani in se torej niso bali, da bi jih kdo prepoznal. Pa tudi način, kako je bil rop izveden, priča da se gre za prave «profesionalce». Po mnenju preiskovalcev je bil domačin le voznik, ki je moral pri begu dobro poznati vse ceste v bližini podružnice.

NJIHOV ODVETNIK JE DANES VLOŽIL TOŽBO RIMSKEMU SODIŠČU

Pazniki zapora v Rebibbii pretepli sedem mladoletnikov

Bili so zaprti v oddelku za odrasle jetnike - Nekateri zaporniki zahtevali zdravniške preglede - Upor v kaznilnici v Piacenzi

RIM, 19. — Namestnik rimskega državnega pravdnika dr. Furino, ki vodi preiskavo o dogodkih v kaznilnici v Rebibbii je skoraj zaključil svoje delo. Jutri bo zaslišal še nekaj prič, nato pa bo izročil zbrano dokazno gradivo preiskovalnemu sodniku za formalizacijo preiskave.

Dr. Furino se je danes mudil ves dan v kaznilnici, kjer je zaslišal skupino jetnikov in paznikov. Nato je namestnik državnega pravdnika pregledal podzemski hodnik, kjer so pazniki, po pričevanju zapornikov, surovo pretepli jetnike.

Sodnik je danes zaslišal tudi skupino mladoletnikov, ki trdijo, da so bili pretepeni. Njihov branilec je zato vložil tožbo sodni oblasti. «Najhujše pa je — je v svojem pismu sodišču trdil branilec mladoletnikov — da v noči med 11. in 12. julijem so pazniki fizično obračunali s temi jetniki. Agenti so vstopili v celico, kjer so bili zaprti mladeniči in so odšli šele ko so zgledno kaznovali jetnike. Naj omenim tudi, da se mladeniči niso udeležili protestne manifestacije in njihova imena niso bila na spisku jetnikov, katere bi morali premestiti».

Sodna oblast bo morala tudi zahtevati od pristojnih organov pojasnila, zakaj je bilo osem mladoletnikov zaprtih v kaznilnici za odrasle ljudi. Omeniti je treba, da ima zapor v Rebibbii tudi oddelek za mladoletnike zato bi bilo res zanimivo vedeti, zakaj je uprava poslala mladoletnike med polnoletne zapornike.

Po zaslišavanju omenjenih mladeničev je dr. Furino takoj odredil, naj jih premestijo v oddelek rezerviran zanje.

Na rimskem sodišču so danes še drugi jetniki vložili tožbe proti upravi zapora in paznikom. Eden izmed teh je anarhist Luigi Zanchè, ki je v zaporu zato ker je v nekem baru načečkal na prtiček svoje mnenje o Calabresijevem umoru. Po vesteh iz sodišča, naj bi Zanchè v bistvu dejal sodniku, da sta 11. julija zvečer vstopila v njegovo celico dva paznika, pri vratih pa so stali dva namestnika direktorja in še neka oseba, ki je jetnik ni poznal. Pazniki so odvedli Zanchèja v neko bližnjo celico, kjer so ga pretepli s pendreki, nato pa so ga zaprli v samico.

V kaznilnici v Rebibbii je danes dr. Furino zaslišal še kakih deset jetnikov, ki niso bili premeščeni v «Regina Coeli» in ki so se pritožili, da so jih pazniki pretepli. Eden izmed njih, ki je menda Španec, saj je njegovo rojstno ime Ramon, je celo zahteval posredovanje španskega konzula. Namestnik državnega pravdnika bo moral tudi odločati o zahtevi, ki jo je vložil odvetnik Vittorio Santopaola. Tega, ki je, kot vse kaže, dobil najhujše poškodbe, so takoj po pretepu odpeljali v Firence. Po branilčevi zahtevi, bi ga morali v kratkem pripeljati ponovno v Rim in ga poslati na klinične preglede.

Nazadnje naj omenimo še zahteve Roberta Ruggerija. Ta sedi za zapahi, ker je bil vpleten v afero nočnega lokala «Number one». Po pretepu v kaznilnici v Rebibbii trdi, da ga stalno bolijo ledviče. Zato zahteva naj ga takoj pošljejo na roentgenski pregled, da bi zdravniki lahko ugotovili morebitne notranje poškodbe.

Dolga vrsta uporov v italijanskih zaporih dokazuje, da je kazenski sistem v krizi. Jetniki protestirajo zaradi slabih življenjskih pogojev v zaporih. Danes so se uprli zaporniki kaznilnice v Piacenzi. Okoli 20. ure so se jetniki zabarikadirali v dva oddelka. Pregnali so paznike in nagrmadili na hodnike postelje. Ob protinapadu paznikov, karabinjerjev in policijskih agentov je prišlo do najhujših spopadov. Jetniki so se vdali po večurnem protestu.

Po trditvah kaznilniške uprave se je upora udeležilo kakih 40 zapornikov med katerimi so bili po večini jetniki, ki so jih pripeljali v Piacenzo iz drugih jetnišnic. Kmalu po predaji zapornikov, je uprava odredila premestitev 20 jetnikov. Te so odpeljali karabinjerji s posebnimi avtomobili v zapore v druga italijanska mesta.

Še vedno nevarnost poplav v Slavoniji

BEOGRAD, 19. — V slavonskem delu Drave je položaj, kljub naporom reševalnih ekip, še vedno kritičen, ker reka narašča in je na področju Podravske Slatine in Dolnjega Miholjca dosegla višino, kakršne prebivalci ne pomnijo. V Podravski Slatini je delovnim skupinam in pripadnikom jugoslovanske ljudske armade z izrednimi napori uspelo preprečiti poplavo 5000 hektarjev njiv. V nekem drugem kraju te občine pa je reka predrla nasipe in poplavila okrog 2000 hektarjev obdelane zemlje in nekaj vasi.

Iz vasi Orešnjak, ki je od včeraj poplavljena, so evakuirali vse prebivalstvo. S področja občine Valtovo pa so danes proglasili delno mobilizacijo prebivalstva od 17 do 55 let, ker Drava grozi, da bo na tem področju prebila nasipe. Ogrožena je tudi cesta Valtovo - Osijek. Pri Osijeku je sinoči Drava narasla še za 6 centimetrov, toda mesto ni v nevarnosti. Zaskrbljujoče pa je, da je Donava, ki je oddaljena kakih 30 kilometrov od Osijeka narasla od madžarske meje do Iloka za 40 centimetrov.

B. B.

Razmere na poplavljenem območju v Pesniški dolini se danes vidno izboljšujejo. Voda je močno upadla in se počasi umika v strugo pesnice. Tudi v vasi Mezgovci, ki je bila ob povodnji najbolj prizadeta, je danes drugačna podoba. V vasi sami je še sicer precej vode in poplavljenih kmetijskih zemljišč, vendar si prebivalci v ogroženih hišah že urejajo domove. Brez strehe je ostalo pet družin, ki so se začasno nastanile pri sorodnikih. Vse prizadete družine so dopoldne obiskali predstavniki občinskega odbora rdečega križa Ptuj. Tistim, ki so ostali brez strehe in hrane so dali denar v pomoč za nakup živil in posteljnine.

Škode, ki jo je povzročila povodenj v ptujski občini še ni mogoče oceniti vendar je precejšnja

D. K.

SREČEN ZAKLJUČEK UGRABITVE SICILSKEGA VELEPOSESTNIKA

Po 34 dneh dr. Palumbo zopet pri svoji družini

Kaže, da je družina plačala 250 milijonov odkupnine - Policija ni odkrila ugrabiteljev, čeprav je vedela, kdaj bodo Palumba izpustili

CATANIA, 19. — Danes so ugrabitelji izpustili sicilskega veleposestnika Alda Palumba, katerega so ugrabili 15. junija letos skupno z njegovim oskrbnikom Angelom Manganom. Osvobodili so ga v predmestju Catanie blizu njegovega stanovanja. Karabinjerji, ki so vedeli, da bodo veleposestnika osvobodili danes, so nastavili mnogo zased, a ugrabiteljev niso prijeli.

Dr. Palumba so ugrabili pri Siracusi, ko se je vračal s svojega posestva. Ugrabitelji so ustavili njegov avtomobil in veleli Palumbu ter oskrbniku, naj jim sledita. Ugrabitvi je prisostvoval neki kmet, ki je bil skrit v bližnjem grmovju. On je tudi prvi obvestil policijo.

Ugrabitelji so izpustili Mangana že dva dni kasneje in mu izročili pismo, v katerem so zahtevali odkupnino, baje 500 milijonov lir. Prav velika vsota, katere Palumbova družina ni mogla takoj plačati, pa je povzročila velik zastoj v pogajanjih z ugrabitelji. Pogajanja so se zaključila verjetno šele danes ponoči; tako je dejal policist, ki je prisluškoval telefonskemu pogovoru Palumbove žene. Zgleda, da so za odkupnino plačali 250 milijonov lir.

Karabinjerji so danes zaslišali Palumba in njegovega oskrbnika. Izidov zaslišanja niso sporočili, zgleda pa da niso izvedeli nič novega. Palumbo namreč ni znal, kje je bil ves ta čas. Dejal je le, da so z njim dobro ravnali in mu ni manjkalo ničesar. Družina mu je lahko poslala nekatere stvari, med njimi tudi zdravila. Veleposestnik namreč boleha za srčno napako.

Palumbo se je z družino danes preselil iz Catanie. Njegov odvetnik je izjavil, da želi preživeti nekaj dni v miru. Veleposestnik ni smel obvestiti policije o svoji vrnitvi. Tega tudi ni storil, toda policija, ki je vedela, da se bo vrnil danes, ga je čakala pred vrati, kamor se je vrnil peš in jih odklenil s svojim ključem. O ugrabiteljih še ni sledu.

NOBELOVA NAGRADA ZA MIR

Republikanski senator Hugh Scott je dejal, da bo njegova stranka predlagala predsednika Nixona kot kandidata za Nobelovo nagrado za mir. Novice ne bomo komentirali.

TAT

Policija izraelskega pristanišča Haffa išče tatu, ki je ukradel torbico starejši gospe, ki je, nič hudega sluteč, sedela v mestnem parku. Tat je velik in bel. Naj vas ta opis ne vznemirja; tat je namreč pes.

BOLNIK

V neko bolnišnico v Utahu je priletel črn galeb. Galebi so sicer običajno beli, ta pa je bil črn. To pa ni bila njegova naravna barva, pač pa se je umazal v bližnjem jezeru, kamor je nepošten tovarnar spuščal industrijske odpadke. Galebu, kateremu so nadeli ime J. L. Seagull (vse bolnike je treba namreč vpisati s polnim imenom), so v bolnišnici očistili peruti. Katran, ki se je nabral na njih, ga je namreč tako oviral, da bi verjetno še istega dne poginil. Nepoštenega tovarnarja pa so zaprli.

STAVKA

Stavka je ena oblik boja delavskega razreda. Pravico do stavke imajo seveda tudi pometači. Kaj pa se zgodi, če sredi poletja stavkajo pometači turističnega kraja, kot je Anacapri?

Nič hudega. Župan in občinski svetovalci so vljudnili v roke, vzeli metlo in počistili vso občino. To bodo delali, dokler se pometači ne bodo vrnili na delo.

TIHOTAPSTVO

V današnjih časih je tihotapstvo zelo aktualno. Zato je tudi težko najti dobre tihotapce, in včasih se je treba zateči tudi k pomoči časopisov. V nekem ameriškem časopisu so včeraj brali tak oglas:

«Iščemo tihotapce svetega pisma. Možnost aretacije v SZ ali izgona iz te države.»

Da ne pozabimo: Tihotapci morajo biti prostovoljci, za svoj trud pa ne bodo prejeli plačila in tudi ne povračila potnih stroškov.

Hud udarec razpečevalcem mamil

KOPENHAGEN, 19. — Danes ponoči je policija v nekem stanovanju odkrila 127 kg morfija in 228 kg. hašiša. Podatke o mamilu ji je posredovala zahodnonemška policija. Šest Turkov, ki so sedaj v kopenhagenskem zaporu, so prijavili sodišču zaradi prekupčevanja z mamili. Vrednost mamil je 20 milijonov danskih kron, to je nad poldrugo milijardo lir. Na sliki: policaj pregleduje zaplenjeno mamilo.

NA TEKMOVANJU ZA IZVOLITEV MISS VESOLJA

Lepotice pod strogim nadzorstvom portoriških policajev

Prireditelji so bojijo bombnih atentatov - Miss Libanon ne sme v Portoriko

SAN JUAN (Portoriko), 19. — Portoriški policijski agenti so zelo strogo zastražili lepotice, ki se bodo udeležile tekmovanja za izvolitev najlepšega dekleta na svetu, lanski izvoljenki, libanonski lepotici, pa so celo prepovedali udeležbo na letošnjem tekmovanju. Vzrok te prepovedi je pokol na telavivskem letališču Lod, kjer je izgubilo življenje več Portoričanov. Zato je bejrutska vlada prepovedala svoji lepotici potovanje v Portoriko, da bi se izognila nepotrebnim diplomatskim komplikacijam in da ne bi izpostavljala lepega dekleta morebitnim represalijam.

Vzrok strogega policijskega nadzorstva nad dekleti, ki se bodo udeležile tekmovanja za izvolitev Miss vesolje, je vrsta bombnih napadov, do katerih je prišlo med tekmovanjem za miss ZDA. Med volitvami sta eksplodirala dva močna peklenska stroja, ki sta na srečo povzročila le materialno škodo. To so precedensi, ki motijo spanec organizatorjev te manifestacije, ki naj bi bila posvečena le občudovanju ženske lepote.

Tekmovanje v Portoriku nudi dekletom, ki si ne želijo tradicionalne kariere gospodinje ali uradnice, lepe možnosti za uspeh. Manifestaciji prisostvujejo vedno podjetniki filmske industrije, režiserji in gralci, ki išče jo nove obraze in lepe obline za na filmska platna.

Manifestaciji prisostvuje tudi rekordno število gledalcev, ki sledijo tekmovanju po televiziji. Po računih nekaterih televizijskih družb kaže, da je lani sledilo manifestaciji vsaj 400 milijonov gledalcev.

Na videz se lepotice bore malo menijo za milijone oči, ki so uperjene vanje, v resnici pa je napetost, pred tekmovanjem skorajda otipljiva. Do zaključka manifestacije je vsaka tekmovalka prepričana, da jo bodo sodniki proglasili za najlepšo, če pa ne bo izvoljena za miss vesolja ji bo pa ostalo zadoščenje, da je predstavljala svojo domovino, pa čeprav le na manifestaciji, kjer je najpomembnejša diplomacija lepih ženskih oblin.

Poleg tega pa tudi nagrade ne gre zavreči kar tako. Zmagovalka bo namreč dobila ček za 10 tisoč dolarjev (približno 6 milijonov lir) in vozovnico za potovanje okrog sveta ter nočitev v najbolj elegantnih hotelih.

To je 21. tovrstna manifestacija. Vsako leto je vedno večje število lepotic, ker se tekmovanja udeležijo tekmovalke iz držav, ki še niso bile zastopane na teh manifestacijah. Letos so te države Irak, Ciper in Haiti.

Sodnijo bodo sestavljale številne znane osebnosti filmskega in modnega sveta. Med temi so britanska igralka Lynn Redgrave, bikoborec Dominguin, nemški igralec Kurt Jurgens, kanadski frizer Arnold Seaasi in drugi.