PRIMORSKI DNEVNIK

Poštnina plačana v gotovini
Abb. postale I gruppo

Cena 60 lir

Leto XXIV. Št. 103 (6996)

TRST, torek, 30. aprila 1968

ZDA ŠE VEDNO ZAVLAČUJEJO ZAČETEK STIKOV S HANOJEM

Po 1. aprilu se je močno povečala ameriška vojaška dejavnost v Vietnamu

Število letalskih napadov na področja južno od 20. vzporednika je dvakrat tolikšno kakor celotno število na ves Severni Vietnam v marcu - Guverner Rockefeller misli baje kandidirati za predsednika

HANOJ, 29. — Severnovietnamsko zunanje ministrstvo je objavilo izjavo, v kateri očita ameriški vladi, da postavlja za začetek pripravljalnih razgovorov vedno nove pogoje. Izjava dodaja, da mesta, ki jih je predlagala ameriška vlada, niso niti v skladu z ameriškimi pogoji. Potekel je že en mesec od kar ustvarja Johnsonova uprava vedno nove težave in zavlačuje začetek pripravljalnih stikov s Severnim Vietnamom.

Izjava dodaja, da se je v tem času ameriška vojaška dejavnost proti Severnemu in Južnemu Vietnamu povečala. Število ameriških letalskih napadov po 1. aprilu na severnovietnamske pokrajine in južno od 20. vzporednika je dvakrat tolikšno kakor celotno število napadov na ves Severni Vietnam v mesecu marcu. Izvidniški poleti so se mrzlično nadaljevali nad drugimi področji dežele in tudi nad Hanojem in ameriška letala so 25. aprila bombardirala štiri kraje na otoku Bach Long Vi severno od 20. vzporednika.

Izjava pravi dalje, da se je letalsko bombardiranje zelo zaostrilo v Južnem Vietnamu. Kot primer omenja nedavno ameriško bombardiranje gozda U Minh na polotoku Ka Mau, kjer je bilo povzročenih 80 požarov.

Predstavnik ameriškega državnega departmaja je izjavil, da ni bil še dosežen sporazum o izbiri sedeža pripravljalnih razgovorov.

Severnovietnamsko zunanje ministrstvo je zanikalo, da so v teku privatni razgovori v Vientianu. V indijskem zunanjem ministrstvu izjavljajo, da je ameriška vlada obvestila indijsko vlado, da ZDA ne morejo sprejeti Varšave kot sedež pripravljalnih razgovorov, da pa so dale razumeti, da bi bil Pariz sprejemljiv.

V Stokholmu izjavljajo v uradnih krogih, da je švedska pripravljena dovoliti Severnemu Vietnamu, da takoj odpre v Stockholmu diplomatsko predstavništvo — tudi če ne bo uradnega diplomatskega priznanja hanojskega režima — če bi se odločili, da se pripravljalni razgovori začnejo v Stockholmu. Stiki med Švedsko in Severnim Vietnamom so relativno številni in že dolgo časa drži Švedska diplomatsko zvezo med Hanojem in Washingtonom.

V Južnem Vietnamu se na področju Sajgona nadaljujejo močni spopadi med ameriškimi in osvobodilnimi silami. Ameriški bombniki «B 52» pa so včeraj bombardirali področja južno od Hue ter položaje osvobodilnih sil na področju Kontum. Nadaljujejo se tudi spopadi v Dolini A Šau.

Južnovietnamski podpredsednik general Ki je včeraj izjavil, da «Južni Vietnam lahko obstaja tudi brez ameriške pomoči in ne more biti prisiljen vdati se komunistom». Nadaljeval je: «Nimamo potrebe, da bi tujci, ki so na našem ozemlju, postali naši gospodarji. Če je to njih namen, ne vidim nobene potrebe, da bi ostali tu. Če se bodo hoteli tujci umakniti, ker jim ne uspe prisiliti nas, da bi sprejeli rešitev, ki bi vsebovala vdajo komunistom, jim bom rekel: pojdite takoj.»

Med živahno razpravo v južnovietnamski poslanski zbornici je skupina 47 opozicijskih in neodvisnih poslancev zahtevala spremembo vlade. Ob zaključku razprave je 50 od 92 navzočih poslancev (od skupnih 136 članov zbornice) glasovalo za odložitev debate na čas po 3. maju.

Vojna v Vietnamu še vedno močno vpliva na volilno kampanjo za predsedniške volitve v ZDA. Vse kaže, da bo guverner Rockefeller zopet aktivno posegel v to kampanjo. Njegov tajnik je danes sporočil, da bo guverner podal jutri izjavo o svojih političnih načrtih. To kratko sporočilo je povzročilo nov potres v sedanji volilni kampanji. Nihče namreč ne dvomi, da bo Rockefeller sporočil, da se namerava potegovati za kandidaturo republikanske stranke na predsedniških volitvah. Rockefeller je svoj čas izjavil, da ne misli kandidirati. Toda opazovalci so mnenja, da se je premislil zaradi «praznine», ki je nastala, s tem da je Johnson odpovedal svojo kandidaturo, kar je povzročilo, da je podpredsednik Huphrey napovedal svojo kandidaturo.

Zdi se, da bo tej napovedi v kratkem sledila napoved kalifornijskega guvernerja Reagana. Prav tako kakor čuti Rockefeller potrebo, da ponudi republikanskim volivcem «napredno» alternativo spričo dejstva, da je umik Johnsona povečal možnost zmage njegove stranke, čuti Reagan, kakor trdijo njegovi pristaši, potrebo, da poosebi «konservativno» alternativo. Ti dve alternativi se postavljata proti edini republikanski kandidituri Richarda Nixona, ki zavzema baje «zmerno» stališče.

Kakor je znano, je Rockefeller pred dvema tednoma sporočil, da ne bo kandidiral, temveč da se bo omejil na čakanje, da ga republikanski kongres eventualno «pokliče». Pretres, ki je nastal z Johnsonovim umikom, ga je privedel do tega, da je menjal svoje načrte, s tem da bo eventualno sporočil svojo kandidaturo, ali pa da bo prej, kakor je nameraval, obrazložil svoje politične načrte, glede katerih je bil do sedaj zelo rezerviran.

Na podlagi sondiranja v državi Indiani, kjer bodo 7. maja primarne volitve, ki ga je izvedel tednik «Newsveek», se je 39 odstotkov vprašanih izreklo za Roberta Kennedyja, 33 odstotkov za podpredsednika Humphreya, na tretjem mestu je senator McCarthy z 21 odstotki, medtem ko se 7 odstotkov vprašanih ni izreklo.

Bela hiša je sporočila, da je predsednik Johnson prepovedal članom vlade sodelovati v volilni kampanji v prid kateremu koli predsedniškemu kandidatu. Če namerava kak član vlade zavzeti stališče v volilni kampanji, bo moral prej odstopiti.

NA NEDELJSKEM SKUPNEM OBČNEM ZBORU

Soglasno in z navdušenjem odobren sklep o enotni kmečki organizaciji

Končno se je uresničila želja naših kmetov po enotni in močni strokovni organizaciji - Izvoljen nov glavni svet

V nedeljo dopoldne je bil v Kulturnem domu skupni občni zbor Kmečke zveze in Zveze malih posestnikov o združitvi. Člani so soglasno odobrili poročila in pravila ter izvolili novi izvršni odbor ter glavni svet svoje enotne strokovne organizacije Kmečke zveze ob prisotnosti notarja Flore. Kakor je sporočil Dušan Kodrič, predsednik Zveze malih posestnikov, so se njeni člani vključili v združeno Kmečko zvezo. Tako se je uresničila želja naših kmetov, da bi imeli svojo enotno in močno strokovno organizacijo.

Skupni občni zbor je vodil Srečko Orel, ki je v svojem nagovoru dejal:

«Zahvaljujem se vam za zaupanje in čast, ki mi jo izkazujete ko me imenujete za predsednika tega občnega zbora enotnosti, ki smo jo dočakali s takim veseljem. Program tega občnega zbora je zelo natrpan ter bo pred 11. uro prišel notar, da opravimo formalnosti, ki jih predvideva zakon, tj. odobritev statuta in volitve. Pred prihodom notarja bodo poročila predsednika Zveze malih posestnikov in Kmečke zveze, tajniško poročilo, poročilo nadzornega odbora in razrešnica.

Predsedstvo skupnega občnega zbora KZ in ZMP. Od leve strani Srečko Orel, Lucijan Volk, Jože Škerk, Dušan Kodrič in Marij Grbec

Enotnost je dosežena na podlagi soglasnih odločitev lanskih občnih zborov obeh organizacij in po izčrpni razpravi obeh odborov na več sestankih.

Občni zbor je dobil pozdrave Slovenske kulturno gospodarske zveze, Komunistične partije in Združene socialistične stranke, obenem pozdravljam gospoda Saša Rudolfa, pokrajinskega odbornika za kmetijstvo, ki se je odzval našemu vabilu.»

Po pozdravnem nagovoru, ki ga je imel Jože Škerk, dolgoletni predsednik KZ, je sledil govor Dušana Kodriča, predsednika ZMP, nato poročilo, ki ga je podal Lucijan Volk, upravni tajnik KZ. Tajnik KZ je tudi podal obračun KZ za preteklo leto in proračun za letošnje leto, ki so ga člani soglasno odobrili. Ob prisotnosti notarja so tudi prečitali in odobrili pravila ter izvolili izvršni odbor in glavni svet.

Ob zaključku občnega zbora je spregovoril tudi Marij Grbec, dolgoletni tajnik ZMP. Govore in poročila bomo objavili v celoti v jutrišnji številki našega dnevnika.

Pokrajinski odbornik Saša Rudolf je izrazil zadovoljstvo, da so naši kmetje našli pot k enotnosti, in poudaril, da je to eden velikih dogodkov, ki izraža žilavost in trdno voljo našega kmečkega življa, da se ohrani in napreduje na svoji zemlji. Kmetom in njihovi enotni organizaciji je zagotovil vse razumevanje in podporo kot pokrajinski odbornik in v imenu svoje stranke.

V diskusiji, ki je sledila poročilom, je bila zlasti poudarjena nujnost zadružnih oblik v kmetijstvu in učinkovite zaščite Krasa.

V izvršni odbor so bili izvoljeni: Josip Škerk — predsednik, Dušan Kodrič — podpredsednik, Alfonz Guštin — podpredsednik Marij Grbec — tajnik, Lucijan Volk — upravni tajnik, ter člani Josip Sancin, Alojz Debelis, Srečko Orel, Marčel Čok, Ivan Antonič, Giuseppe Scheriani, Janko Škrk, Drago Starc, Slavoljub Štoka, Mario Švab, Evgen Kalc in Danilo Radović. Ostali člani glavnega sveta so: Mirko Križmančič, Anton Bole, Josip Ota, Josip Rapotec, Rafael Grgič, Pietro Crevatin, Karlo Križmančič, Anton Parovel, Avgust Radetič, Ivan Racman, Emil Purič, Ivan Maršič, Josip Kralj, Alojz Škerk, Oskar Masi, Josip Pernarčič, Ludvik Pipan, Just Grmek, Mario Kosmač, Anton Petaros, Kristjan Tence in Francesco Scheriani.

V nadzorni odbor so bili izvoljeni: Miloš Kodrič, predsednik, Zoro Grgič in Silvester Glavina kot člana ter Josip Bolčič in Ivan Oblak, kot namestnika.

V razsodišče: Alojz Markovič, predsednik, in člani Miloš Marc, Andrej Kriščak, Miroslav Škrij in Celestin Pertot.

Konferenca komunističnih partij bo v Moskvi 25. novembra

Zaključeno posvetovanje partij v Budimpešti

Borba o razlogih, zaradi katerih se Zveza jugoslovanskih komunistov konference ne bo udeležila

BUDIMPEŠTA, 29. — Objavljeno je bilo zaključno poročilo zasedanja pripravljalne komisije mednarodne konference komunističnih partij, ki se je sestala od 24. do 28. aprila in pri kateri je sodelovalo 54 partij, medtem ko je 15 partij sicer napovedalo svoje sodelovanje, ni pa moglo iz raznih razlogov poslati svoje zastopnike.

V poročilu je rečeno, da bo konferenca 25. novembra v Moskvi in da je pripravljalna komisija preučila vsebino načrtov resolucij, način njih izdelave in druga vprašanja. Komisija je ustanovila delovno skupino, v kateri lahko sodelujejo vse partije, ki to žele. Komisija se bo sestala septembra.

BEOGRAD, 29. — Današnja «Borba» objavlja uvodnik, v katerem navaja razloge, zaradi katerih se jugoslovanski komunisti niso udeležili pripravljalnega sestanka in se tudi ne bodo udeležili sestanka komunističnih partij v Moskvi.

Uvodoma je rečeno, da gre za III. mednarodno posvetovanje partij, po razpustitvi Koninterne in da je bilo prvo 1957. leta, drugo pa 1960 in da Juogoslovani niso sodelovali na nobenem, 1960. leta pa so bili grobo napadeni in oklevetani. Jugoslavija je za posvetovanja in sodelovanje med vsemi partijami. Pred dvema mesecema je bilo posvetovalno zasedanje, na katero jih niso povabili, ker je temeljilo na sklepih iz leta 1957 in 1960, na sedanji sestanek pa so vabilo poslali.

Vendar pa ne gre samo za te formalne razloge, temveč za bistvene razlike v pogledih. Iz objavljenega dnevnega reda je razvidno, da se bo moskovska konferenca ukvarjala predvsem z borbo proti imperializmu in enotnostjo akcije komunistov ter vseh protiimperialističnih sil. Borba pravi, da je to vprašanje izredno aktualno, da pa se bodo sestali samo komunisti in nato polemično dostavlja vprašanje, če imajo morda komunisti neke posebne interese v protiimperialistični borbi?

Koncept novega mednarodnega zasedanja pa ima še druge slabosti. Še vedno se vztraja na nadaljevanju kontinuitete moskovskih zasedanj 1957. in 1960. leta in torej na politični platformi enotnosti, ki je padla na izpitu praktične realizacije. To Borba dokazuje z dejstvi: med podpisniki izjave 81 partij je prišlo do ostrega spora, tako da od 88 obstoječih partij najmanj 20 sedaj noče poslati svoje predstavnike v Moskvo, od 14 partij, ki imajo oblast v rokah, pa sedem verjetno ne bo zastopanih.

Nujno bi bilo narediti kritično analizo resolucij preteklih zasedanj, za kar je Zveza komunistov Jugoslavije še posebno zainteresirana, saj je bila napadena in na tovariških osnovah bi bilo to možno narediti. Večina partij, ki gredo na posvetovanje, pa ni dala podobne pobude.

Budimpeštansko zasedanje pa ima še druge slabosti, saj se še vedno išče neko «generalno linijo» in očitno še ni premostena zabloda, da je mogoče enotnost komunističnega gibanja dokazovati s kompromisnimi «papirji». Končno pravi «Borba», da ni vzdržna tendenca, da se da komunistom in njih partijam neko posebno «avangardno» vlogo v protiimperialistični borbi enakopravnih soborcev.

BUDIMPEŠTA, 29 — Podpredsednik nadzorne komisije CK KPI Grappi je kot glasnik italijanske delegacije na zasedanju izjavil, da je komisija prišla do naslednjih petih zaključkov:

1. Sklenili so pustiti ob strani resolucije prejšnjih zasedanj iz leta 1957 in 1960, ki so predvsem obsojale jugoslovanski revizionizem. Grappi pravi, da niso sklenili, da bi te resolucije preklicali, vendar pa da gre za pomembno evolucijo v odnosu na stališča pripravljalne konference, ki je bila februarja in kjer so se na resolucije izrecno sklicevali.

2. Komisija je izdelala politično resolucijo, ki je dolga dve strani in pol in poziva v zvezi z Vietnamom in miru na svetu.

3. Povabili bodo vse komunistične partije in to tudi albansko in kitajsko, katerim bo osnutke posredovala madžarska partija.

4. Besedilo, ki ga bodo predložili konferenci bo bolj «odprto», kot so bila prejšnja, bo omenjalo spore v komunističnem gibanju, toda ne bo določalo nobene obvezne politične linije.

5. Mednarodno komunistično gibanje se bo dokončno odpovedalo ustvarjanju stalnega organizma in tudi pripravljalna komisija ne bo stalna.

KLJUB SOGLASNO SPREJETI RESOLUCIJI VARNOSTNEGA SVETA O PREPOVEDI

Izrael nevarno izziva ves svet: vojaška parada bo v Jeruzalemu

Naser je v svojem govoru poudaril, da je vojna z Izraelom neizogibna

NEW YORK, 29. — Varnostni svet je soglasno sprejel resolucijo, s katero je pozval Izrael, naj v četrtek ne organizira parade po jeruzalemskih ulicah ob priliki 20. obletnice obstoja njihove države. Varnostni svet se je sestal na zahtevo Jordanije, ki ima parado za provokacije. Istega mnenja je bila večina delegatov. Alžirski predstavnik je zahteval, da se prepreči provokatorsko dejanje, sovjetski delegat Malik pa je podprl predlog Indije in je predlagal nove ukrepe, če bi Izrael zavrnil predlog v resoluciji. Izraelski delegat ni hotel sprejeti resolucije.

Nasprotno: v Jeruzalemu so imeli danes generalko. Začeli so tudi okraševati mestne ulice, vendar le do starega mesta. Današnja generalka parade je potekala pod stalnim nadzorstvom ogromnega števila varnostnih organov.

Nacionalni koordinacijski odbor za obrambo Jeruzalema je danes izdal proglas arabskemu prebivalstvu naj bojkotira parado. Tudi ameriški in angleški državljani na jeruzalemskem področju so danes objavili plačan oglas v časniku «Jerusalem Post» z izjavo, v kateri je med drugim rečeno, da kaže, da so parado organizirali kot nalašč za povečanje napetosti in zaključuje, da predstavlja parada militaristični duh osvajalcev in je v nasprotju z izraelskimi izjavami o «velikodušnosti v zmagi».

Iz strahu pred arabskimi komandosi izraelski policaji pregledujejo vse avtomobile, ki prihajajo iz starega dela mesta. Izraelci se poslužujejo za raznarodovanje tudi vere. Na področju Gaze so namreč odprli novo mošejo, ki jo je otvoril generalni rabin njihovih oboroženih sil.

KAIRO, 29. — «Potek sedanjih dogodkov dokazuje, da je vojna z Izraelom neizogibna.» je izjavil nocoj predsednik ZAR Naser v govoru, ki ga je imel na vojnem področju in katerega je prenašal tudi kairski radio.

Naser je izjavil, da je ostalo poslanstvo Jarringa do danes brez uspeha, ker Izrael ni hotel upoštevati resolucije OZN in je odločen nadaljevati s svojo strategijo, ki obstaja v dosegu miru s silo. Izraelska gesla o mirovni konferenci so varljiva in prazna. Če bi se vsedli k mizi z Izraelom, ki je osvojil del arabskega ozemlja, bi jim kot zmagovalec diktiral pogoje. Tega ne bodo nikoli storili, je rekel Gamal Abdel Naser, ki je nadaljeval, da je jasno, da Izrael od leta 1948 dalje ni nikoli upošteval resolucije OZN. Zadnji primer izzivalne politike Tel Aviva je v zavrnitvi sklepa OZN s pozivom naj ne organizira vojaške parade v arabskem delu Jeruzalema. Na ta način Izrael izziva svet in napada OZN in glavnega tajnika U Tanta.

«Jasno je,» je nadaljeval Naser, «da bo Izrael izzival mednarodno javno mnenje in bo izvedel parado, vendar mi Arabci izjavljamo, da bo Izrael drago plačal to provokacijo.» Predsednik ZAR se je obrnil na države, ki so še mnenja, da bo mogoče mirno urediti vprašanje Srednjega vzhoda in jih opozoril na to novo izraelsko provokacijo. Kriza v Jeruzalemu ni več samo arabskega značaja, temveč mora zanimati ves svet, ker je bila resolucija, ki je prepovedala parado, sprejeta soglasno. Iz vsega tega sledi, da je Izrael pripravljen sprejeti samo tiste resolucije OZN, ki odgovarjajo njegovi napadalni politiki. «Vztrajam,» je zaključil svoj govor Naser, «pri trditvi, da je borba, pa naj bodo resolucije OZN kakršnekoli, neizogibna. Ko Izrael govori o mirovni pogodbi hoče, da Arabci kapitulirajo. Z voljo po pogajanjih pa hoče prekriti svoj glavni cilj: razširiti se na arabska ozemlja.

Jordanski kralj Husein je danes odpotoval z lastnim letalom v London, kjer se bo zadržal teden dni. Husein se je ustavil tudi na letališču. Jordanski kralj bo obiskal razne evropske prestolnice in bo nato odpotoval tudi v Libijo, kamor bi moral že v teh dneh. Jordanski prvi minister Talhouni bo jutri odpotoval v Kairo, kjer bo izročil Naserju poslanico kralja Huseina. Podobni poslanici bo jordanski prvi minister izročil tudi v Bagdadu in Beirutu predsednikoma Arefu in Helouju.

V New Yorku je revija «Look» objavila intervju s kraljem Huseinom pred marčevim izraelskim letalskim napadom na jordansko ozemlje. Husein je časnikarju Louisu Lomaxu izjavil, da se bo sestal z arabskimi voditelji in da bo skušal najti mirovno formulo z realističnim priznanjem Izraela kot države. Jordanski kralj je izjavil, da je prevzel to pobudo, ker je spoznal, da je misija Gunnarja Jarringa doživela že v zacetku neuspeh. Nekaj ur kasneje, piše Lomax, so izraelska letala napadla jordansko ozemlje. S tem je Izrael verjetno dosegel ošibitev moči Huseina, edinega arabskega leaderja, ki je skušal najti mirno rešitev. Prva žrtev izraelskega napada je bila prav mirovna misija Huseina. Razkačen zaradi izraelskega napada se je pridružil svojemu ljudstvu, ki je zahtevalo nadaljevanje vojne z Izraelom. «Vsi smo fedayeen» (arabski borci) je tedaj rekel Husein Lomaxu.

REZULTATI VOLITEV V BADEN-WUERTTEMBERGU

Znatna izguba za socialiste «odločno preveč» za neonaciste

Verjetno bodo socialdemokrati še naprej sodelovali s krščanskimi demokrati v deželni vladi

STUTTGART, 29. — Končni rezultati volitev v deželi Baden Württemberg dajejo sledečo sliko:

Vpisanih volilcev: 5.625.654; volilo je: 3,970.993; volilna udeležba: 70,6 odst. (l. 1964: 67,7 odst.). Veljavnih glasov: 3,884.177.

Posamezne stranke so prejele (v oklepajih rezultati 1964).

CDU: 1,718.167 glasov ali 44,2 odst. (46,1) in 60 sedežev (59);

SPD: 1,124.558 ali 29,0 odst. (37,3) in 37 sedežev (47);

FPD: 560.093 ali 14,4 odst. (13,1) in 18 sedežev (14);

NPD (neonacisti): 381.393 ali 9,8 odst. (0) in 12 sedežev (0);

Demokratična levica: 88.181 ali 2,3 odst. in nobenega sedeža, ker ni dosegla minima 5 odst. oddanih glasov (1964 je ni bilo).

V novi dieti v Stuttgartu bo po teh volitvah 127 sedežev namesto dosedanjih 120. To se je lahko zgodilo po neki posebnosti volilnega zakona te dežele. Tako se je tudi lahko zgodilo, da je CDU dobila 60 sedežev namesto dosedanjih 59, čeprav je dobila manj glasov kot n. 1964. Veliki poraženci teh volitev pa so socialdemokrati, ki so izgubili skoraj četrtino glasov in sedežev. Največ so izgubili v severnem Württembergu, med drugim tudi v Stuttgartu. Njih glasove je deloma pobrala demokratična levica (ki pa je dobila daleč premalo glasov, da bi lahko imela kak sedež), nato pa FDP in NPD.

Prav gotovo zelo neprijetno preseneča velik uspeh neonacistov, ki so v tej deželi dosegli tako visok odstotek oddanih glasov, kot v nobeni drugi deželi doslej. Največ glasov so zbrali med kmeti (protestantskimi) in v nekaterih okrožjih na Frankovskem so celo prekoračili 14 odst. (Oehringen, Crailsheim, Tauberbischofsheim). Čez 11 odst. so dobili tudi v univerzitetnem mestu Heidelbergu ter v industrijskem področju Mannheima. Ko je prišel njih voditelj von Thadden danes iz poslopja Landtaga (zbornice), je moral odgovarjati na vprašanja časnikarjev, ki so vpraševali, če bodo fašisti sedaj stopili v deželni parlament. Razdraženo je von Thadden odgovoril, da so v njegovi stranki «vsi demokrati». Mogoče mu ni bilo všeč, da ga je čakala manjša skupina demonstrantov z napisom «Deset odstotkov nacistov — naša sramota».

Ko je kancler Kiesinger danes govoril pred parlamentarno skupino CDU-CSU, je posebej pozval člane stranke, naj se borijo proti NPD. Cilj te borbe mora biti odvzem terena pod nogami NPD še v l. 1969. Kiesinger je obžaloval, da bo uspeh NPD «nova voda na mlin vzhodnega bloka za okrepitev obrekovalne kampanje v škodo Zvezne republike». Da je «10 odstotkov za desnico odločno preveč», je dejal tudi šef omenjene parlamentarne skupine Barzel.

SEDMI PRIMER NA SVETU

Dr. Cabrol v Parizu je presadil srce

Stanje pacienta je še zelo resno

PARIZ, 29. — Najprej je list «L'Aurore» danes objavil nepotrjeno vest, da so v neki pariški bolnišnici izvedli presaditev srca. Danes ob 9. uri pa je prof. Maurice Mercadier, šef kirurške službe v bolnišnici «Hôpital de la pitié», uradno objavil, da je bil z začetkom ob 22. uri 27. aprila opravljen poskus presaditve srca. Poskus sta opravila prof. Christian Cabrol in prof. Gerard Guiraudon na 66 let starem pacientu s soglašanjem kardiologa Jeaca Faqueta. Srce je bilo odvzeto nekemu 23-letnemu moškemu, ki je bil operiran na možganih in je umrl. Za prenos sta morali dati privoljenje obe družini prizadetih. Operacija se je končala v nedeljo ob 7. uri. «Darovalcu» so srce odvzeli v soboto ob 23.30. Sama presaditev je bila opravljena v nedeljo ob 4. uri Vse je bilo opravljeno brez vsake nezgode. Pozneje pa so nastopile nevrološke komplikacije, zaradi katerih je prognoza močno pridržana.

Presaditev je bila izvedena samo tri dni potem, ko je ministrski svet nekoliko spremenil legalno definicijo smrti, tako da ne velja več kriterij prekinitve krvnega obtoka temveč biološka smrt možganov. Novi kriterij dopušča odvzem srca mnogo prej, kot je to bilo mogoče po prejšnjem kriteriju.

Operacija, ki jo je opravila ekipa prof. Mercadiera, je javnost nemalo presenetila. Že več tednov se je govorilo o presaditvi srca, toda govorilo se je ves čas o nekem drugem specialistu, prof. Charlesu Dubostu. Govorili so, da Dubost čaka samo še na legalno dovoljenje — to pa je bilo dano z omenjenim sklepom ministrskega sveta.

Čeprav prof. Mercadier ni hotel tega povedati, se je vendar izvedelo, da je pacient Clovis Roblain, voznik tovornjaka, ki je v bolnišnici od 17. aprila. «Darovalec» pa je Michel Gyppaz, ki je bil v četrtek žrtev cestne nesreče v pariškem predmestju Saint-Denis.

Stanje operiranega je bilo eno uro po operaciji zelo kritično, potem pa se je nekoliko izboljšalo, vendar je ostalo skoraj nespremenjeno 24 ur do danes zjutraj. Pacient se še ni prebudil iz nezavesti, pač pa je izginila motnost zenic, kar imajo za relativno dober znak.

Na drugi tiskovni konferenci je prof. Mercadier povedal, da se Clovis Roblain še vedno ni zavedel, vendar kaže nekatere ugodne znake. Še vedno pa povzroča Roblain več zaskrbljenosti zaradi možganov kot zaradi srca. Ni sicer utrpel možganskih poškodb, toda njegovo splošno zdravstveno stanje ni posebno ugodno. Pacient leži v kisikovem šotoru.

OB PETINDVAJSETI OBLETNICI

Korošci so počastili spomin obglavljenih selskih žrtev

Dopoldne proslava selske občine - Popoldne na pobudo Zveze slovenskih organizacij komemoracija v nabito polnem Domu glasbe v Celovcu - Proslave se je udeležil tudi podpredsednik deželne vlade in predsednik Zveze borcev Slovenije Franc Leskošek

Koroški Slovenci so z ganljivimi svečanostmi počastili spomin 25. obletnice obglavljenja trinajstih selskih žrtev. Svečanosti so bile najprej v Selah, popoldne pa v Celovcu v Domu glasbe, kamor so prihiteli Korošci iz vseh krajev in dvorano napolnili do zadnjega kotička.

Svečanost se je dopoldne pričela na pobudo krajevne občinske uprave, kjer je domači župnik opravil cerkveni obred, šolska mladina pa je recitirala pesem «Tovarišem v spomin». Spominski govor je imel nato župan Herman Velik, domači pevski zbor pa je zapel dve žalostinki.

Naslednja dopoldanska svečanost je bila na pobudo Zveze slovenskih organizacij na Koroškem ob spomeniku žrtvam, katerega sliko smo v našem listu objavili v nedeljski številki. Tu je zapel invalidski pevski zbor iz Ljubljane, vence pa so položili: Zveza slovenskih organizacij na Koroškem, Zveza koroških partizanov, Zveza slovenskih izseljencev, republiški odbor Zveze borcev Slovenije, odbor koroških partizanov iz Ljubljane in občinski odbor Zveze borcev iz Kamnika.

Ob 14.30 se je v Celovcu v Domu glasbe pričela osrednja spominska svečanost, na katero so prihiteli v velikem številu bivši borci iz vseh kotičkov Koroške in nekateri tudi od 50 do 60 km daleč; zelo mnogo je bilo mladine in ozračje izredno prisrčno.

V prvem uvodnem delu je nastopil združeni moški pevski zbor Slovenske prosvetne zveze, katerega je vodil Valentin Hartman, in ki je zapel pesmi «Žalostinka» in «Zdravico». Mladi Ferdi Velik pa je občuteno recitiral «Pesem svitanico».

Predsednik Zveze Slovenskih organizacij na Koroškem dr. Franci Zwitter je pozdravil vse prisotne in v prvi vrsti svojce obglavljenih, ki so bili prisotni na svečanosti, nato pa Franca Leskoška - Luko, predsednika Zveze borcev Slovenije, tretjega predsednika koroškega deželnega zbora Hansa Pawlika, ki je hkrati predsednik Zveze socialističnih borcev za svobodo in žrtev fašizma na Koroškem, podpredsednika republiške konference Socialistične zveze delovnega ljudstva Slovenije Franca Kimovca-Žigo, člana izvršnega sveta SR Slovenije inž. Franca Razdevška, generalnega konzula SFRJ v Celovcu inž. Karmela Budihna, tajnika SKGZ Boga Samso, predstavnike vseh obmejnih občin iz Slovenije, dvojezičnih občin na Koroškem, zveze bivših jetnikov koncentracijskih taborišč in vodjo kulturnega referata koroške dež. vlade dvornega svetnika dr. Polleya

Dr. Franci Zwitter je v svojem občutenem govoru najprej orisal žrtve koroških Slovencev v boju proti nacifašizmu in njih pomen tudi za sedanje razdobje. Govor je prevevala borbena volja in zavest, da so Slovenci na Koroškem mnogo prispevali in zelo mnogo žrtvovali, kar je občinstvo nekajkrat v dvorani prekinilo z jasnim odobravanjem. Dobršen del govora je bil posvečen vprašanjem in nujnosti enotnosti Slovencev ne glede na ideološke razlike v boju za narodnostne pravice. (Govor bomo podrobneje objavili v našem listu).

Na svečanosti je spregovoril tudi zastopnik koroške deželne vlade, Hans Pawlik, ki je med drugim dejal:

Ko se spominjamo žrtev boja proti fašizmu, boja za zopetno osvoboditev Avstrije, potem se moramo predvsem spomniti tudi žrtev, ki jih je v tem boju doprinesla slovenska manjšina. Letos ob 30-letnici nacistične zasedbe Avstrije smo se poklonili žrtvam tistega časa, ko so hoteli izbrisati ime Avstrije in ime mnogih drugih držav. Takrat je vladala nesvoboda, vladala je nestrpnost proti verskim in rasnim skupinam, nestrpnost proti drugim narodom. Ta nestrpnost je zahtevala milijone žrtev.

Posebno tukaj na Koroškem smo to nestrpnost še posebno občutili. Že s prvimi patrioti, ki so jih odgnali v koncentracijska taborišča, se je začelo nasilje tudi nad koroškimi Slovenci. Zato se danes spominjamo trinajstih obglavljenih iz Sel in Železne Kaple, ki so se borili za svobodo svojega naroda in za svobodo svoje domovine.

Koroška se je po zopetni osvoboditvi Avstrije takoj začela prizadevati v duhu strpnosti, v duhu človečanstva, v duhu sožitja narodov in ljudi. Po dvajsetih letih uveljavljanja te politike lahko ugotovimo, da je to v veliki meri uspelo; prijateljski odnosi med Koroško ter Slovenijo in Furlanijo-Julijsko krajino to zgovorno dokazujejo.

Mislim, da je v smislu oporoke tisočev Koroščev, ki so morali žrtvovati življenje v boju proti fašizmu, da nadaljujemo v duhu Združenih narodov, v duhu bodoče združene Evrope, v duhu ohranitve svetovnega miru.

Koroški deželni glavar Hans Sima pa je poslal pismo, v katerem je med drugim rečeno naslednje:

Vaša spominska svečanost spet obuja spomin na najtemnejšo dobo naše zgodovine in spomin na žrtve mora v nas krepiti obvezo, da bomo poglabljali razumevanje med ljudmi, ker le tako je mogoče zagotoviti miroljubno sožitje. Če nas bo ta miselnost vodila pri našem mišljenju in dejanju, potem bomo najbolje čuvali oporoko žrtev iz Sel in Železne Kaple.

Na drugem delu spominske svečanosti v domu glasbe je nastopil partizanski invalidski pevski zbor iz Ljubljane pod vodstvom prof. Radovana Gobca, ki je občuteno zapel po programu devetnajst pesmi, pri čemer je moral številne pesmi ponavljati, na koncu pa še dve dodati. Navdušenje občinstva je naraščalo od pesmi do pesmi in se je ozračje v dvorani vedno bolj ogrevalo. To gre očitno samo delno na račun odličnega izvajanja pevskega zbora, temveč je odraz globoke prizadetosti vseh koroških Slovencev ob proslavi junaških žrtev.

Za kroniko moramo še napisati, da so avstrijski skrajno desničarski krogi zahtevali ,da se proslava prepove, v kar pa oblasti niso privolile in o čemer tudi jasno priča tako uradna prisotnost predstavnika deželne vlade kot tudi pozdravno pismo deželnega glavarja.

Vreme včeraj: Najvišja temperatura 19, najnižja 13,5, ob 19. uri 15,2 odst., vlaga 90 odst., zračni tlak 1005,5 stalen, brez vetra, nebo pooblačeno, padavine 56 mm, morje skoro mirno, temperatura morja 17,8 stopinje.

Tržaški dnevnik

Danes, TOREK, 30. aprila KATARINA
Sonce vzide ob 5.54 in zatone ob 19.10 — Dolžina dneva 14.16 — Luna vzide ob 5.57 in zatone ob 22.32.
Jutri, SREDA, 1. maja PRAZNIK DELA

DO POTEKA ROKA SINOČI OB 20. URI

Za deželne volitve na Tržaškem predloženih 11 kandidatnih list

Govori poslanca Natte (KPI) na Trgu Goldoni, Martoneja (PSIUP) v Miljah in prof. Medija (KD) o vprašanju protosinhrotrona

Za deželne volitve je vložilo na Tržaškem kandidatne liste 11 strank in gibanj. Rok za vlaganje list je zapadel snoči ob 20. uri. V nedeljo je vložilo kandidatno listo gibanje za neodvisnost STO (MIT), včeraj pa so zadnji vložili svojo listo monarhisti (PDIUM). Vrstni red kandidatnih list v tržaškem okrožju je torej naslednji: KPI, MSI, UDNR (fašistični disidenti), PLI, PRI, PSIUP, KD, PSI-PSDI, SS, MIT in PDIUM.

V nedeljo je imela KPI zborovanje na Trgu Goldoni, kjer je govoril član osrednjega vodstva poslanec Natta. Pred njim sta spregovorila kandidat za poslansko zbornico Colli, ki je tudi predsedoval zborovanju, ter neodvisni kandidat na listi KPI-PSIUP za senat v prvem volilnem okrožju prof. Costa.

Natta je odločno kritiziral politiko leve sredine ter dejal, da razni njeni politiki govorijo, kot da bi se ne bilo nič spremenilo ter kot da bi bili popolnoma gotovi, da bodo po volitvah zopet imeli v rokah oblast. Omenil je kritike republikancev, ki pa so vsa ta leta bili v vladni koaliciji in podpirali njeno politiko. Sedaj bi radi podvojili glasove in dobili 10 poslancev, toda tudi v tem primeru bi ostali pokorni služabniki Krščanske demokracije.

Govornik je omenil podporo, ki jo dajejo vladi razni tako imenovani «neodvisni» časopisi, ki so najprej odločno nasprotovali levi sredini, a so sedaj z njo zadovoljni, kar je najboljši dokaz, da se je izrodila in da zagovarja interese konservativnih krogov. Toda ljudstvo ni zadovoljno s takšno politiko in jo zavrača. Predrago je namreč plačalo zanjo. Demokristjani so si sedaj izmislili geslo o dvajsetih letih miru, pri čemer hočejo ljudem natvesti, da se je treba za to zahvaliti atlantski pogodbi. To pa je laž, ker je bil mir ohranjen, zato ker ni imel socialistični tabor nikoli napadalnih teženj in se je vedno bojeval za ohranitev miru.

Govoril je tudi o jedrskem pospeševalcu in rekel, da je predvsem kriva za razne ovire Krščanska demokracije, ki je že toliko let na vladi. Vsi vedo, da preprečujejo zgraditev protosinhrotrona ravno vojaške služnosti, ki so posledica atlantske politike. Sedaj so začeli govoriti drugače. Pravijo, da mora postati Trst z vso deželo most med zahodno in vzhodno Evropo, tako da pride do čim tesnejšega sodelovanja. Toda zaradi vladne politike, ki je vedno podpirala ZDA, smo se znašli na robu vojne, kot n. pr.: za časa izraelskega napada na Arabce in zaostritve napadalnosti ZDA v Vietnamu. Nekoč so govorili, da pomeni pridružitev k altantskemu paktu izbiro «civilizacije». Toda kako more govoriti o civilizaciji država, ki napada mirno ljudstvo in kjer pobijajo črnce. Le kako morejo to imenovati civilizacijo, strpnost in svobodo, ko pa ima vlada ZDA sedaj na svetu vlogo žandarja. Natta je dejal, da je treba izbrati drugo politiko, ki bo neodvisna od atlantske zveze. Zatem je omenil razvoj v socialističnih državah, kjer so dosegli za delavce pravico in socialno enakost in kjer se sedaj borijo za popolnejšo demokracijo. Bistveno pri vsem tem je, da so v teh državah odstranili oblast gospodarjev.

Polemiziral je tudi s socialisti, ki očitajo komunistom, da niso dovolj demokratični. Pri tem je omenil Togliattijevo pot v socializem. Omenil je tudi krizo države, do katere je prišlo predvsem zato, ker pri nas ukazujejo kapitalisti in se je razvila tudi vladna podrast. Do tega je prišlo ker ima KD politični monopol. Omenil je pristranost televizije in rekel, da doslej niso pomagali proti temu razni protesti. Govoril je o borbah delavcev, študentov in o Parrijevem pozivu.

Na koncu je dejal, da so novi premiki v katoliški levici zelo pozitivni in poudaril, da bi lahko napredovanje KPI odprlo nova pota in osvobodilo razne levičarske sile ter omogočilo novo večino, ki je uresničljiva. Ni namreč res, da se ljudje ne spreminjajo in da volijo vedno enako. Leta 1963 je KD izgubila 2 milijona glasov, komunisti pa so jih pridobili en milijon. Pogoj za napredovanje je poraz KD, je zaključil Natta svoj govor.

PSIUP sporoča, da je govoril v Miljah deželni tajnik Martone, ki je med drugim poudaril nezadovoljivi položaj delavcev bivše ladjedelnice Felszegi, kjer je sedaj zaposlenih le 120 delavcev, od katerih je polovica iz ladjedelnice Naval giuliano.

Včeraj zvečer pa je na Trgu Goldoni govoril za PSIUP deželni sekretar stranke za Lombardijo Andrea Margheri, ki je govoril o neuspehu levega centra in nakazal v PSIUP «novo socialistično silo, ki je glasnik borbe delavcev in študentov po vsej Italiji».

Za KD je govoril snoči na Trgu Goldoni kandidat prof. Medi, ki je predvsem obravnaval vprašanje protosinhrotrona, ki mu posveča javno mnenje tako veliko pažnjo. Medi je dejal, da ni bil sprejet še noben sklep glede izbire kraja za gradnjo protosinhrotrona ter da se poteguje zanj poleg Doberdoba le še Le Luc v Franciji. Medi je dejal, da se bo odločno potegoval za to, da bodo izbrali za jedrski pospeševalec Doberdob. Za stranko sta govorila tudi dr. Zanetti, ki je poudaril važnost državnih posegov v industrijo, ter Tullio Gombac, ki je govoril o tržaških gospodarskih vprašanjih.

Volilna zborovanja

KPI: ob 10.30 na Trgu Gioberti (J. Burlo), pri Sv. Jakobu (Tonel), ob 12. pred ladjedelnico Giuliano (Bacicchi), pred tovarno Radici v industriskem pristanišču (J. Burlo), 18.30 pred kamnolomom Faccanoni (Jurišević), 19. na Reški cesti (F. Gombač), ob 20. uri v Repniču (Godnič), na Proseku (Sema in Piciga), v Trebčah (Tonel in škrk), v Miljah (Millo).

PSIUP: ob 19. na Trgu Sv. Jakoba (Andrea Margheri in Martone), ob 10. na Trgu Cavana (Franco), 11. na Trgu V. Veneto (Margheri), 12.15 na Sprehajališču Sv. Andreja (Margheri), ob 15.30 v Ul. della Rampa (Margheri).

PSI-PSDI sporoča, da bo drevi ob 20. uri v Miljah na sedežu stranke skupščina članov sekcije, na kateri bodo razpravljali o volitvah.

Lista Slovenske skupnosti bo imela danes zborovanji ob 20. uri v Bazovici na križišču in ob 21. uri na Opčinah nasproti kina. Govorili bodo dr. Drago Štoka, prof. Vrabec in Vekoslav Španger.

Prvomajska zapora uradov konzulata SFRJ

Generalni konzulat Socialistične federativne republike Jugoslavije v Trstu sporoča, da bodo uradi konzulata zaprti dne 1. in 2. maja 1968 zaradi praznovanja praznika Prvega maja.

OB JUTRIŠNJI PROSLAVI 1. MAJA

Zaslužni delavci bodo prejeli «zvezde za zasluge na delu»

Občinska uprava bo svojim uslužbencem, ki imajo že 25 let službe, podelila kolajne

Občinska uprava sporoča, da bodo jutri, 1. maja ob 10.30 v dvorani Krožka za kulturo in umetnost ob prisotnosti ministrskega podtajnika za zunanje zadeve sen. Olive izročili «Zvezde za zasluge za delo», ki jih je podelil predsednik republike delavcem v naši deželi, ki so se izkazali na posameznih delovnih področjih.

Na svečanost so bili povabljeni mojstri dela», ki so bili v preteklih letih odlikovani z «Zvezdo za zasluge na delu», «vitezi dela» ter predstavniki delavcev in podjetij, katerih uslužbenci bodo jutri odlikovani.

Na ceremoniji bosta govorila ministrski podtajnik Oliva in tržaški župan inž. Spaccini.

Letos bodo nagradili sedem delavcev iz tržaške, štiri iz videmske, dva iz goriške in dva iz pordenonske pokrajine. Iz tržaške pokrajine bodo med drugimi nagrajeni: Erminio Duca, delavec v Tovarni strojev pri Sv. Andreju, Angelo Elefante, delavec v «Jutificio Triestino», dr. Attilio Valentinuzzi, voditelj pri družbi «Riunione Adriatica di Sicurtà», Bruno Velicogna, delavec v tovarni piva Dreher in Francesco Hedela, uradnik pri družbi «Italvinum».

Pred uradno svečanostjo bo občinska uprava v sejni dvorani občinskega sveta podelila občinskim uslužbencem, ki so 25 let v službi občinske uprave, zlato kolajno z vtisnjenim občinskim grbom iz štirinajstega stoletja. Kolajno oodo dobili: Nerina Addis, Roberta Alessandri, Vittorio Arban, Marianna Baitz, Mario Ban, Cornelia Bentivoglio, Carlo Berze, Giovanni Boschini, Armando Brandolin, Mario Brizzi, Carlo Carli, Maria Cassutti, Cristiano Cossutta, Francesco Crovatini, Giuseppe Cucchi, Elisabetta Degrassi, Iginio Della Venezia, Giacomo Del Todesco, Leopoldo Fabiani, dott. Bruno Fazzini, Luigia Feltrin, Giovanni Furlan, Mario Gianelli, Guido Giordani, Anselmo Gomiero, Antonio Grizon, Nives Kaucic, Giorgio Laurenti, Michele Lamacchia, Giuseppina Lupetti, Anna Lussa, Francesco Lussi, Federico Maldini, Eufemia Malusà, Antonio Manià, Luigi Marcuzzi, Mario Mauri, Luciano Melato, Ruggero Mercusa, Lucia Monti, Giacomo Morassi, Gaetano Novaro, Margherita Novelli, Ermanno Orlini, Antonia Parlato, Giustina Pegan, Giorgio Pitacco, Giusto Polonio, Luigia Pregarz, Maria Presel, Karel Puntar, Cristiano Raseni, Anna Ravalico, Michele Riosasso, Virgilio Risigari, Anna Rojazzi, Riccardo Saina, Anna Savarin, Enrico Savi, Giulio Saxida, Alma Sersa, Albino Sgorbissa, Mario Simonetti, Bruno Sorini, Josip Starc, Viktor Stocca, Rodolfo Tomi, Domenica Tonello, Enrico Trani, Francesco Varni, Ettore Vecchiet, Giuseppe Verzegnassi, Riccardo Visintin, Vittoria Voncina, Antonio Vucovich, Giovanni Xenos, Antonio Zambon, Giuseppe Zivic, Carlo Zocchi, Difendente Zorzetto.

Tudi pokrajinska uprava bo na dan 1. maja nagradila svoje uslužbence, ki so že 25 let v službi. Slovesna podelitev nagrad bo na sedežu pokrajinske uprave ob 11. uri ob prisotnosti predstavnikov deželnih in krajevnih oblasti ter pokrajinskih uslužbencev.

Letos bodo nagrajeni z diplomo in z zlato kolajno sledeči uslužbenci: Matilde Bonas, Santo Burlo, Silvia Cattaruzza, Giuseppe Coppola, dr. Nello Finzi, Italo Maiola, Flora Passante, Angela Pian, Carlo Pipan, Giordano Russi, Silvana Sumberaz Sotte, Dolores Vecchiet in Nerina Zannotti.

Navodila za cepljenje proti poliomielitisu

Italijanska zveza za borbo proti poliomielitisu sporoča, da so v Italiji lani zabeležili 122 primerov poliomielitisa, medtem ko so v mnogih državah že popolnoma odpravili to hudo bolezen s cepivom «Sabin».

Zato zveza sporoča, da je ministrstvo za zdravstvo izdalo nova navodila za cepljenje novorojenčkov proti poliomielitisu s cepivom «Sabin», in sicer:

Prvo cepljenje ob dopolnitvi tretjega meseca starosti drugo ob dopolnitvi četrtega meseca starosti; tretje ob dopolnitvi petega meseca starosti; četrto od 10. do 12. meseca starosti: peto cepljenje pa v tretjem letu starosti

KONČNO UREDITEV PROMETA NA IZREDNO VAŽNEM VSTOPNEM KRIŽIŠČU

Na Trgu Baiamonti začnejo danes delovati elektronski semafori

Zelene luči za promet v raznih smereh se bodo pojavljale avtomatično glede na gostoto prometa, ki jo bodo elektronske naprave same ugotavljale

V okviru izboljšanja in dopolnitve semaforskega sistema v mestu bodo drevi ob 18. uri začeli delovati elektronski semafori na Trgu Baiamonti, kjer se steka ves promet, ki prihaja po Istrski ulici in izpod predora na Montebellu.

Po namestitvi semaforov na križišču Ul. Conti — Drevored d'Annunzio, izboljšanju semaforskega sistema na križišču Ul. Rossetti — Ul. Ginnastica ter na Trgu Dalmacija, kjer se sedaj promet odvija z večjo varnostjo, je namestitev novega semaforskega sistema na Trgu Baiamonti zelo važna, ker bo urejal tako promet vozil kot prehod pešcev.

Značilnosti semaforov na Trgu Baiamonti je predvsem v tem, da vse naprave delujejo elektronsko in da se bodo «ravnale po prometu». Ta semaforski sistem bo deloval v treh fazah, in sicer: z «zeleno» lučjo za avtomobilski promet, ki prihaja iz predora in ki je namenjen naprej po Istrski ulici ali na desno po Ul. Baiamonti in proti Škednju po strmini, ki pelje v Ul. Soncini, hkrati pa se bo pokazala tudi puščica za vozila, ki prihajajo od Sv. Sobote in so namenjena naravnost samo v mesto. Druga faza bo z «zeleno» lučjo omogočila prehod vozilom, ki prihajajo od Sv. Sobote in so namenjena v središče mesta ter na levo po Ul. Baiamonti, hkrati pa bo puščica ravnala promet, ki prihaja iz Ul. Baiamonti na desno proti Sv. Soboti ter po strmini v Ul. Soncini in v Škedenj. Tretja faza pa bo z «zeleno» lučjo omogočila promet, ki bo prihajal tako iz Istrske ulice kot iz Ul. Baiamonti.

Druga in tretja faza bosta začeli delovati samo, ko bodo prišla na križišče vozila. Zato so bile na omenjenih mestih postavljene posebne elektronske naprave, ki bodo ugotovile prihajanje in prisotnost vozil.

Na ta način «zelena» luč ne bo nikoli prižgana brez potrebe, kot se to lahko dogaja na križiščih z avtomatičnimi semaforji. Poleg tega pa vozila, ki prihajajo iz predora, ne bodo smela več zaviti na levo. Kdor bo hotel zaviti po Istrski ulici navzgor v smeri proti Sv. Jakobu, bo moral zavoziti po strmini do Ul. Soncini, nato čez most in zaviti na levo na Istrsko ulico, tako da ne bo oviral prometa na križišču. Enako bodo morali voziti avtomobili, ki prihajajo iz Ul. Baiamonti in so namenjeni v Istrsko ulico proti Sv. Jakobu. Povedati je še treba, da bodo morali pešci za prehod ceste v Ul Salata in Ul. Baiamonti pritisniti na posebni gumb, s katerim bodo sprožili napravo, ki jim bo dala prosto pot.

Namestitev novega semafora je stala občino 6.500.000 lir.

Razprava o pomorstvu na sedežu PSI-PSDI

V nedeljo je bila na sedežu PSI-PSDI v Ul. Mazzini razprava o pomorstvu. Dr. Teiner, ki je predstavil govornike je dejal, da je potreben stalen razgovor med vsemi tistimi, ki delujejo v pomorstvu. Zatem je prof. Saraval dejal, da bi morali okrepiti družbe PIN zlasti na Jadranu ter je izrekel zaupanje v prihodnost Tržaškega Lloyda. Poudaril je, da so si tržaški socialisti prizadevali, da bi se vključila vprašanja pomorskih prevozov v vsedržavni gospodarski načrt.

Za njim je Dario Varin razpravljal o zaposlitvi pomorščakov tudi v zvezi z zaporo Sueškega prekopa in ugotovil razne pomanjkljivosti v družbah PIN. Obsodil je podrejenost Finmare zasebnim brodarjem ter je zahteval za PSU več pravice o odločanju v vprašanjih pomorstva. Končno je Boniciolli dejal, da bi morali predstavniki uslužbencev v podjetjih IRI imeti pravico do soodločanja o raznih vprašanjih v teh podjetjih.

Proslava padlih borcev na barkovljanskem pokopališču

Danes, 30. maja ob 17. uri bo na barkovljanskem pokopališču proslava padlih za svobodo ob ljudski vstaji 1. maja 1945.

Po polaganju vencev bosta govorila Gabrijela Gerbec in prof. Vito Grasso.

Proslavo prireja sekcija KPI «M. Matjašič» v Barkovljah.

Urnik trgovin 1. maja

Danes, torek, 30. aprila — vse trgovine bodo odprte kakor običajno in po potrebi še pol ure čez večerni urnik.

Jutri, sreda, 1. maja — Praznik dela — vse trgovine bodo brez izjeme zaprte.

Filobusi za 1. maj

Ravnateljstvo podjetja Acegat sporoča, da bodo 1. maja mestne prevozne proge redno delovale s prostovoljnim osebjem, ceprav z zmanjšanim številom, in sicer od približno 6.30 do 22.30, razen prog štev. «8», «14», «16», «18», «22», «24» in «26». Tramvaji štev. «6» pa bodo vozili samo na progi Barkovlje-Trg Goldoni in nazaj.

Od 22.30 dalje bodo začela voziti vsake pol ure z odhodnih postaj vozila prog. štev. «31» in «32», nakar se bodo 2. maja zjutraj začele redne vožnje na vseh progah.

Novo naročilo za Navalgiuliano

Ladjedelnica Navalgiuliano je prejela še eno naročilo za svoj obrat v bivši ladjedelnici Felszegi v Miljah. Gre za motorno cisternsko ladjo 3.100 ton. Sporazum o naročilu sta podpisala v nedeljo v Livornu lastnik plovne družbe kom. D'Alesio in predsednik družbe Navalgiuliano kap. Segarich. Gredelj bodo čimprej postavili na kobilico, izročiti pa bodo morali ladjo do avgusta 1969. leta.

Z vespo v avto

Pri pometni nesreči, do katere je prišlo sinoči na Vrdelski cesti, se je laže poškodoval 60-letni mizar Nicolò Mauri, ki stanuje v Ul. Farnetello 53. Mož se je okrog 21. ure peljal na vespi proti sv. Ivanu, ko je iz še nepojasnjenih razlogov zavozil v giulio, ki jo je šofiral 48-letni Stelio Sabadin iz Ul. Foscolo 34, nato pa trčil še v avtobus, ki je bil parkiran na desni strani ceste. Ranjenega Maurija so z rešilnim vozom Rdečega križa odpeljali v splošno bolnišnico, kjer so mu ugotovili rano nad levim očesom in udarce na levi ličnici ter levi roki in nogi. Pridržali so ga na nevrokirurškem oddelku, kjer se bo ponesrečenec zdravil teden dni.

SINOČI NA SEDEŽU DELAVSKE ZBORNICE CGIL

Nejasnost glede tolmačenja novega zakona o pokojninah

Tako pri voditeljih Nove delavske zbornice CGIL, kot pri večini upokojencev, prevladujejo pesimistična predvidevanja

Sinoči je bilo na sedežu Nove delavske zbornice CGIL v Ul. Pondares 8 napovedano zborovanje delavcev in nameščencev, ki so prizadeti pri pokojnini po 35. letu zaposlitve. Zborovanja se je udeležilo veliko število ljudi, saj je bila dvorana nabito polna.

Poročilo o vprašanju in o stališču CGIL je podal tajnik CGIL Arturo Calabria, ki je pojasnil splošne pogoje novega zakona o pokojninah, posebno v zvezi z reševanjem vprašanja o prehodu od starega sistema (starostna pokojnina po 60. letu starosti, pokojnina po 35 letih plačanih prispevkov in invalidska pokojnina) na nov sistem, ki predvideva delovno dobo do 60. leta in določa pokojnino na osnovi 65 odst. plače v zadnjih treh letih delovnega odnosa.

To vprašanje prizadeva precejšnje število delavcev in uradnikov. Slišati je namreč, da so mnogi, ki so bili na pragu upokojitve, prevzeli precej visoke finančne obveznosti (menice itd.) in ki se bodo morda z novim zakonom znašli v izredno težkem položaju: ali delati naprej (kot so nameravali že prej, ob prejemanju pokojnine), ali pa iti v pokoj. Delati bi pomenilo izgubiti pokojnino v celoti (delodajalec je namreč obvezan, da jo odvzame za vse tiste, ki so deležni pokojnine po 35 letih plačanih prispevkov, v višini ene tretjine invalidom in do 15.000 lir starostnim upokojencem).

Okoli teh vprašanj se je sinoči sukala dolga diskusija, pri kateri so sodelovali številni prisotni. Stališča, ki so jih zastopali posamezniki glede tolmačenja zakona, so bila zelo različna: od najbolj optimističnih do skrajno pesimističnih. Stališče odgovornih funkcionarjev Nove delavske zbornice je na splošno zelo previdno, da ne rečemo pesimistično. Tudi tajnik A. Calabria je v svojem govoru poudaril, da je bil zakon o pokojninah sprejet z veliko naglico ter da je torej nepopoln že pri izdelavi. Važna bodo torej tolmačenja, ki jih bo pripravilo pristojno ministrstvo. V tem trenutku niti odgovorni funkcionarji pokojninskih ustanov (INPS) še ne vedo, kako bi ravnali. Sindikalni voditelji pa menijo, da so bliže resnici restriktivna tolmačenja zakona.

Voditelji Nove delavske zbornice CGIL poudarjajo spričo tega potrebo, da se ustvari trdna enotnost vseh prizadetih, kajt predvsem od njih bo odvisno, ce bo mogoče popraviti v bodočnosti zakon, ki je po mnenju sindikalne organizacije nejasen, pomanjkljiv in ki ne rešuje vprašanja v vsej njegovi celoti.

Seminar o aspektih mišičnih obolenj

V četrtek, 2. maja ob 16. uri bosta v dvorani medicinske fakultete tržaške univerze pod pokroviteljstvom instituta za splošno patologijo, dr. Salvatore di Mauro in dr. Corrado Angelini, asistenta prof. Massima Aloisija s padovske univerze, imela seminar o patogeničnih aspektih nekaterih mišičnih obolenj s posebnim ozirom na progresivno mišično distrofijo. Sledila bo debata. Vstop prost.

Zbiranje znamkic v korist Italijanske zveze za borbo proti mišični distrofiji, ki je bilo od 25. do 28. aprila, je bilo zelo uspešno. Vodstvo združenja se zahvaljuje vsem, ki so s svojim razumevanjem in bratsko solidarnostjo prispevali k uspehu te pobude, s katero bo zveza lahko še bolj okrepila svojo zdravstveno pomoč prizadetim zaradi mišične distrofije.

● **Včeraj dopoldne je župan inž. Spaccini** sprejel na županstvu sardinsko folklorno skupino iz Nuora, ki sta ju spremljala odbornik za turizem sardinske deželne uprave dr. Ghinami in načelnik tiskovnega urada sardinske turistične ustanove dr. Licheri. Na srečanju sta si župan in sardinski deželni odbornik izmenjala darove, nakar je folklorna skupina zapela sardinsko narodno pesem.

Avto ga je podrl

Ko je včeraj popoldne na prehodu za pešce prečkal Ul. Ghega na križišču z Ul. Roma, je 61-letnega Giuseppeja Germeka iz Videmske ulice 49 povozil citroen, ki ga je v smeri proti postaji šofiral 47-letni Carlo Cassinari iz Ul. Rossetti 69. Ponesrečenca, ki se je udaril po levi roki in nogi, je sam avtomobilist pospremil v splošno bolnišnico. Tu so Germeka pridržali na ortopedskem oddelku, kjer bo okreval v dveh tednih.

* * *

Po stopnicah svojega stanovanja v Ul. degli Artisti 3 je sinoči padel 54-letni ribič Giacinto Ulcigrai. Mož se je pri padcu ranil in udaril po obrazu, zaradi česar bo moral en teden ležati na nevrokirurškem oddelku splošne bolnišnice.

Na hodniku anagrafskega urada, kjer je zaposlena, je včeraj zdrsnila in padla 60-letna Nives Casadei, ki stanuje v Ul. Gatteri 33. Žena si je pri padcu verjetno zlomila levo stegnenico, zaradi česar so jo z rešilnim avtomobilom Rdečega križa odpeljali v splošno bolnišnico. Tu so ponesrečenko pridržali na ortopedskem oddelku, kjer se bo morala zdraviti od 8 do 60 dni.

Slovensko gledališče v Trstu
KULTURNI DOM
Félicien Marceau
JAJCE
(L'OEUF)
Komedija v dveh dejanjih
Scenograf: DEMETRIJ CEJ
Kostumograf: ALENKA BARTLOVA
Režiser: ADRIJAN RUSTJA
PREMIERA:
V soboto, 4. maja ob 21. uri Abonma - premierski - red A-A1
(Vstopnice so še na razpolago)
PONOVITVE:
V nedeljo, 5. maja ob 17. uri Abonma - nedeljski pop. - red D
invalidski - red C
(Vstopnice so še na razpolago)
V ponedeljek, 6. maja ob 21. uri Abonma - športni - red H
V sredo, 7. maja ob 20. uri Abonma - dijaški - red F
V soboto, 11. maja ob 21. uri Abonma - sindikalni red G
I. ponovitev - red B
V nedeljo, 12. maja ob 17. uri Abonma: okoliški - red E
Prodaja vstopnic od četrtka, 2. maja dalje vsak dan od 12. do 14. ure ter eno uro pred pričetkom predstav pri blagajni Kulturnega doma; ob nedeljah in praznikih samo eno uro pred pričetkom predstav. Rezervacija na tel. 734265.

100 izletnikov na predstavi SG

Idrčani nagradili Silvija Kobala

Nedeljsko, zaključno predstavo «Zenove zavesti» v Kulturnem domu, si je ogledalo poleg drugega občinstva okrog 100 izletnikov iz Idrije in nekateri tudi iz Cerknega, ki so dopotovali z dvema avtobusoma.

Ta kulturni izlet z onstran meje iz dveh znanih primorskih središč, za katerega je izšla pobuda iz Zveze kulturno prosvetnih organizacij Idrije in iz kroga kulturne revije «Kaplje», je imel tocno določen namen: ogledati si naš Kulturni dom in počastiti z obiskom člana našega člana SG, idrijskega rojaka Silvija Kobala prav ob njegovi doslej najpomembnejši vlogi in umetniški realizaciji Zena. Ob zaključku predstave je v imenu idrijskih in cerkljanskih rojakov na odru spregovoril znani idrijski kulturni delavec prof. Tomaž Pavčič, ki je Silviju Kobalu izročil v znak priznanja in hvaležnosti za njegova umetniška prizadevanja v ansamblu SG umetniško sliko mladega in zelo obetajočega idrijskega slikarja Terpina. V svojem govoru je prof. Pavšič med drugim dejal, da se Idrija čuti z našim gledališčem zelo povezana in da so Idrijčani vedno srečni, kadar sprejemajo v goste naš umetniški kolektiv, katerega gledališke stvaritve zelo visoko cenijo. Prof. Pavšič je še dejal, da bodo poslej Idrijčani prihajali vsako leto po dvakrat s kulturnim izletom k nam izrecno na predstave našega gledališča.

Ko je govoril o povezanosti Idrije s SG je govornik omenil, da je bil poleg Silvija Kobala član našega ansambla v prvih povojnih letih še en Idrijčan. Valo Bratina, zlasti v imenu Cerkljancev pa je poudaril, da se še vsi prav dobro spominjajo iz partizanskih časov Danila Turka - Jocota, ki je takrat vodil gledališko skupino IX. korpusa in ki sedaj nadaljuje svoje gledališko poslanstvo pri našem tržaškem gledališču.

Po tej prisrčni slovesnosti na odru, je sledilo srečanje med člani ansambla in vodstvom SG ter idrijskimi cerkljanskimi gosti v baru Kulturnega doma, ki je poteklo v znamenju tistih iskrenih odnosov, ki jih je že prej poudaril prof. Pavšič.

Prireditev v župnijski dvorani v Ul. Ananian

V župnijski dvoram v Ul. Ananian je bila v nedeljo popoldne mladinska prireditev pri kateri je sodeloval kot gost tudi narodno zabavni in humoristični ansambel «Rokovnjači» iz Ljubljane. V prvem delu sporeda so se predstavile mlade Villesove baletne plesalke, ki so izpričale dobro šolo svojega požrtvovalnega učitelja, ter učenci slovenske osnovne šole iz Ul. sv. Frančiška, najprej iz prvih razredov s petjem in recitiranjem in nato še oni iz višjih razredov s petjem. V drugem delu pa so nastopili učenci slovenske osnovne šole iz Ul. Donadoni, ki so pod vodstvom svojega učitelja zapeli nekaj pesmic.

Prvi in drugi del programa so dopolnili veseli narodni godci in humoristi ansambla «Rokovnjači» s svojim malim pevcem solistom.

Številno občinstvo se je prijetno zabavalo in nagradilo tako plesalke kot prikupne šolarčke, ter seveda razigrane Ljubljančane, z zasluženim aplavzom.

Mali oglasi

PRODAM TEREN 3,000 kv. m v Izoli, blizu morja. Informacije dobite pri Zotti Via Economo 1, Trst.

Darovi in prispevki

Družini Ljubo Černe in Jankovič darujeta v počastitev spomina pok. Rada Kosmine 3000 lir za Dijaško matico.

Danes, 30. aprila ob 20.30 bo predaval v Slovenskem klubu prof. ANDREJ BUDAL. Predavatelj bo govoril in pojasnjeval problem
O SVETOVNIH NAZORIH
Za zanimivo predavanje, ki nam že po samem naslovu mora vzbuditi radovednost, vabimo člane in prijatelje kluba, da se večera polnoštevilno udeležijo.

Slomškov dom v Bazovici
priredi
PRVOMAJSKI PRAZNIK
1. maja od 16. do 24. ure
Nastopijo **«Beneški fantje»** in domači pevski **zbor Lipa.**
Prireditev bo na športnem igrišču; v primeru slabega vremena bo prireditev v kino dvorani ob 16. in 18. uri, nadaljnji spored v prostorih Slomškovega doma.

PROSVETNO DRUŠTVO FRANCE PREŠEREN BOLJUNEC
vabi v petek, 3. maja ob 20.45 v kino dvorani v Boljuncu na predstavo kriminalne komedije
OSEM ŽENSK
Režija: Stane Raztresen
Gostuje dramska skupina prosvetnega društva Prosek-Kontovel.

SLOVENSKO PROSVETNO DRUŠTVO TABOR Opčine
V nedeljo, 5. maja ob 18. uri v Prosvetnem domu na Opčinah
KONCERT
partizanskih pesmi
Gostuje pevski zbor «VASILIJ MIRK» s Proseka - Kontovela.
Dirigira: **Ignacij Ota**
Sodelujejo: **Aleksander Vodopivec** — klavir
Oskar Kjuder
Vstopnina 300 lir in 150.

PROSVETNO DRUŠTVO V ŠKEDNJU
vabi na predavanje, ki bo v petek, 3. maja ob 20.30 v društvenih prostorih.
Zdravnik dr. Živko Lupinc bo predaval o temi
BOLEZNI NEKOČ IN DANES

Izleti

SPDT priredi 5. maja letos izlet z avtobusom na Krim pri Ljubljani z ogledom liškega Vintgarja in gradu v Peklu. Vpisovanje v Ul. Geppa 9 do 2 maja.

KASTA priredi 1. maja 1968 izlet v
RAKOV SKOCJAN
Odhod ob 7.30 izpred sodnije ob vsakem vremenu.
Vpisovanje v Tržaški knjigarni vsak dan od 18. do 19. ure

Pri padcu v zavetišču občinske podporne ustanove v Ul. Pascoli 31 se je včeraj hudo poškodovala 78-letna Carmela Rezek vd. Zollia. Žena se je okrog 10.30 spotaknila ob stopnico in padla, pri tem pa se močno udarila po čelu in obrazu. Z rešilnim avtomobilom Rdečega križa so jo odpeljali v splošno bolnišnico, kjer so jo zaradi hudih poškodb s pridržano prognozo sprejeli v nevrokirurški oddelek.

Preteklo noč so neznanci ukradli fiat 600, ki ga je bil lastnik, 24-letni mehanik Ottavio Taucar iz Ul Artemisio 30, parkiral v bližini svojega stanovanja. Škoda znaša okrog 350 tisoč lir.

Gledališča

Verdi
V soboto, 4. maja ob 21. uri bo v okviru simfonične sezone recital pianista Franca Mannina. Mannino, ki je znan tudi kot dirigent in skladatelj, bo posvetil svoj recital skladbam Fr. Liszta. Izvajal bo skladbe: «Igre z vodo v vili d'Este», Simfonija v a-molu, «Funeralia», «La campanella» (iz Paganinija), «Serenata» (iz Schuberta) in parafraso na Rigoletta.
Pri blagajni gledališča se nadaljuje prodaja vstopnic.

Teatro Stabile
Danes ob 20.30 bo skupina Proclemer in Albertazzi uprizorila v Avditoriju **Agamemnon** Vittoria Alfierija.
Prodaja vstopnic za današnjo predstavo in za nadaljnji dve ponovitvi v Pasaži Protti.

Razstave

V umetnostni galeriji Rossoni bo 1. maja ob 10. uri otvoritev osebne razstave slikarja Maria Palmerinija. Razstava bo odprta do 10. maja. Palmerini, rojen v Rietiju, živi in dela v Trstu od leta 1963 in se prvič predstavlja tržaški javnosti z lastno razstavo ,ki obsega 24 najnovejših del.

Kino

Nazionale 16.00 «Acid». Prepovedano mladini pod 18. letom.
Excelsior 15,30 «Trio». Prepovedano mladini pod 14. letom.
Fenice 16.30 «Al di la della legge». Lee Van Clef, A. Sabato. Technicolor
Eden 16.00 «Helga». R. Gassmann, E. Mondry
Grattacielo 16.30 «Manon 70». Catherine Deneuve, Samy Frey. Eastmancolor. Prepovedan mladini pod 18. letom.
Ritz (Ulica San Francesco štev. 10) 16,00 «Gangster story». Warren Beatty in Faye Dunaway
Alabarda 16.30 «I selvaggi». Nancy Sinatra, Peter Fonda. Technicolor
Filodrammatico 16.30 «Le professionisti». Japonski sexy film. Prepovedan mladini pod 18. letom.
Moderno 16.00 «L'oro del mondo». Al Bano, R. Power, Franchi, Ingrassia.
Cristallo 16.00 «Italian Secret Service» N. Manfredi, F. Prevost, G. Moll. Technicolor
Garibaldi 15.00 «Modesty Blayse». M. Vitti, D. Bogarde. Technicolor.
Capitol 15,30 «Il giorno della civetta». C. Cardinale, F. Nero, Technicolor.
Aurora 16.30 «Commedianti». A. Guinnes.
Impero 16.30 «La valle delle bambole». Barbara Parkins, Sharon Tate.
Astra 16.30 «Agente 007, si vive solo due volte». Sean Connery.
Vittorio Veneto 15.30 «James Bond 007, Casino Royal». P. Sellers, Ursula Andrews, D. Niven.
Abbazia 16.30 «Se permettete, parliamo di donne». V. Gassman, S. Koščina
Ideale 16.00 «Gungala, la vergine della giungla». Kitty Swan, B. Lota.

Ljudska prosveta

Prosvetno društvo «Vesna» priredi v četrtek, 2. maja ob 20.30 v dvorani Alberta Sirka predavanje o vtisih s potovanja po Tuniziji in Alžiriji. Predaval bo Mario Magajna ob spremljavi barvnih diapozitivov. Vljudno vabljeni vsi.

* * *

Pd Igo Gruden priredi na svojem sedežu v Nabrežini v četrtek, 2. maja ob 20.30 večer barvnih filmov, ki jih je posnela ob priliki letošnjih zimskošportnih iger v Crnem vrhu Selma Micheluzzi.

Včeraj - danes

ROJSTVA, SMRTI IN POROKE

Dne 28. in 29. aprila 1968 se je v Trstu rodilo 18 otrok, umrlo pa je 24 oseb.

UMRLI SO: 69-letna Lucia Cunz, 84-letna Lucia Bolpet vd. Cozziani, 72-letna Erminia Persi, 55-letna Angela Gasparini vd. Trimarchi, Paolo Cannapella, star 8 dni; 90-letni Vito Meliterni, 55-letni Gualtiero Bozzetto, 70-letna Angela Muggia por. Marsi, 59-letni Michele Mastrilli, 51-letni Egidio Visintin,

OTVORITEV MEDNARODNEGA SALONA TURIZMA NA POMORSKI POSTAJI

Trst lahko tudi na področju turizma opravlja vlogo zbliževalca med narodi

Salon je uradno odprl predsednik deželnega sveta de Rinaldini - Prisotnih 12 držav z okrog 70 razstavljavci

V nedeljo dopoldne je bila na pomorski postaji uradna otvoritev mednarodnega salona turizma, ki bo trajal do petega maja in se ga udeležuje dvanajst držav z okrog 70 razstavljavci, med katerimi so dežele s posebnim statutom. Otvoritve so se udeležili predstavniki najvišjih oblasti in med njimi predsednik deželnega sveta de Rinaldini, nekateri deželni odborniki župan Spaccini ter med konzularnimi zastopniki generalni konzul SFRJ v Trstu inž. Marjan Tepina.

Razstavo je uradno odprl predsednik deželnega sveta de Rinaldini, ki je najprej prerezal trak na vhodu na razstavo, kasneje pa imel otvoritveni govor. Goste je na vratih sprejela folklorna skupina sardinskih deklet in fantov v narodnih nošah, ki so zapeli tudi nekoliko sardinsko narodno pesem. Po ogledu pestre, bogate in slikovite razstave so udeleženci odšli v dvorano, kjer so bili govori.

Prvi je spregovoril vsedržavni podpredsednik FIAVET (Združenja potovalnih in turističnih uradov) dr. Magnoni. Združenje ima namreč v Trstu svoj peti vsedržavni kongres, na katerem bo prišlo tudi 30 inozemskih delegacij. Magnoni je dejal, da je združenje srečno, da lahko nudi Trstu in naši deželi prvi mednarodni salon turizma in poudaril, da je namen združenja, spremeniti ta salon v vsakoletno turistično manifestacijo. Omenil je važno vlogo, ki bi jo lahko imel Trst pri razvoju turizma ter rekel, da se bo lahko v prihodnjih dneh na stotine turističnih strokovnjakov, ki pridejo na kongres FIAVET prepričalo o življenjskosti našega mesta. Končno je poudaril vlogo Trsta kot mostu med raznimi kulturami in narodi.

Za njim je spregovoril župan inž. Spaccini, ki je dejal, da je Trst počaščen, da ima v gosteh mednarodni salon turizma, pri čemer je povezal to razstavo in kongres turističnih strokovnjakov s proslavami 50-letnice priključitve Trsta k Italiji. Dejal je, da ima Trst važno poslanstvo za ohranitev miru in ravno turizem je orodje miru, ki ga ne more nihče podcenjevati. In prav navzočnost delegatov dvanajstih držav poudarja važnost tega duha in tega sodelovanja. Trst je kazal vedno razumevanje za turizem, ki je bil dosej v glavnem prehodnega značaja, toda njegove naravne lepote lahko pritegnejo turiste tako, da ostanejo tu tudi na letovanju.

Zadnji je spregovoril predsednik deželnega sveta de Rinaldini, ki je izrekel svoje zadovoljstvo, da so izbrali Trst za to važno turistično prireditev, saj ima naše mesto vlogo mostu med Vzhodom in Zahodom ter med severno in južno Evropo. Udeležba številnih uradnih odposlanstev raznih držav, ENIT, avtonomnih deželnih pokrajinskih turističnih ustanov, državnih železnic, Finmare, Alitalia ter krajevnih turističnih ustanov priča o važnosti turizma, ki mnogo prispeva k razumevanju med narodi ter rekel, da vodje potovalnih uradov, gostinci, pomorske družbe, prevozniki, hoteliri in vsi ljudje, ki so zapoleni v turizmu, postajajo najbolj učinkoviti graditelji in podporniki zgradbe, ki si jo želijo vsi ljudje, to je zgradbe miru. Pri tem se tudi zavedajo, da se turizem lahko razvija le v miru. Zato pa morajo tudi vsi podpreti turistično delavnost. Na koncu je želel lep uspeh vsem prireditvam, ki bodo v teh dneh, in poudaril, da ni dežela Furlanija-Julijska krajina kraj meje, ki loči, marveč stalno srečišče med vsemi narodi, ki se morajo spoznavati, spoštovati in ljubiti.

V nedeljo popoldne je bilo v razstavnih prostorih srečanje med sardinsko delegacijo, ki jo je vodil deželni odbornik za turizem Ghinami, in med občinstvom, katerega je seznanil z dosežki in napredkom turizma na Sardiniji. Sledil je nastop sardinske folklorne skupine. V nedeljo zvečer so predvajali tudi nekaj turističnih filmov.

Včeraj pa je bilo v okviru mednarodnega salona napovedano srečanje o poklicnem izobraževanju na področju turizma. Srečanje je vodil predsednik ENALC prof. Balelli, ki je uvodoma pozdravil prisotne turistične operaterje in goste.

Deželni tajnik ENALC dr. Abate je v daljšem poročilu prikazal aktivnosti in poslovanje organizacije ter se zadržal predvsem ob izobraževanju mladine v gostinskih šolah-hotelih. Teh upravlja ENALC danes v Italiji 16, nadaljnjih 7 pa se ravnokar gradi. Med zadnje objekte spada kakor znano tudi hotel, ki ga dokočujejo na obali pod Križem. Na koncu svojih izvajanj se je govornik zavzel za tesnejše sodelovanje med organizacijo ENALC in državnimi profesionalnimi zavodi.

O profesionalnih zavodih hotelirske in turistične smeri je nato spregovoril ravnatelj profesionalnega zavoda, Stresi, ki je med drugim naglasil, da so se začeli ti zavodi v Italiji ustanavljati nekako pred 16 leti in da jih je danes v državi kakih 10. Naslednji govornik, dr. Gherardi iz Firenc, je v tej zvezi poudaril, da gleda »italijanski turizem na te šole kot na najvažnejši vir kvalificiranih delovnih moči«. (Na te besede bi radi opozorili tudi nekateri dijaki, ki se vsako leto po opravljenem nižjem tečajnem izpitu znajdejo pred velikim vprašanjem — kam pa zdaj?). Deželni odbornik za načrtovanje Stopper je nato v glavnih potezah začrtal pobude, ki jih je dežela Furlanija-Julijska krajina doslej povzela v korist turizmu in poklicnemu izobraževanju.

Predsednik deželnega sveta de Rinaldini reže tradicionalni trak

NA CESTAH V OKOLICI IN V MESTU

Zaradi dežja in spolzkih cest številne hude prometne nesreče

Avto s petimi osebami v obcestno skalo nad kriškim portičem
Pešec povožen pri Orehu - Štirje Jugoslovani ranjeni v avtobusu

Slabo vreme, ki je znatno zmanjšalo vidljivost na spolzkih cestah, je povzročilo v nedeljo vrsto prometnih nesreč, zaradi katerih so se morale številne osebe zateči na zdravljenje v splošno bolnišnico.

Prva nesreča, pri kateri je bilo ranjenih pet mladeničev iz Ronk, se je zgodila na obalni cesti okrog dveh ponoči. 31-letni Renzo Bidut je vozil proti Trstu svojo giulio, v kateri so sedeli tudi 27-letni Luigi Marussi, 30-letni Ivano Mocchiutti, 30-letni Claudio Fabbris in 27-letni Corrado Castellicchio, vsi iz Ronk. V bližini kriškega portiča je avtomobil zaradi spolzkega asfalta zavozil na levo stran ceste, kjer je treščil v obcestne skale.

Ranjene mladeniče so mimoidoči avtomobilisti odpeljali v bolnišnico. Najhuje se je poškodoval Fabbris, ki so ga pridržali na ortopedskem oddelku s prognozo okrevanja v enem mesecu zaradi zloma leve ključnice. Ostale ranjence so pridržali na nevrokirurškem oddelku, kjer se bo Bidut zdravil 20 dni, Mocchiutti dva tedna, Marussi in Castellicchio pa deset dni.

Žrtev nude prometne nesreče je bil v nedeljo zvečer 44-letni Elio Pugliese od Oreha št. 156. Okrog 21.30 ure se je na kolesu peljal po Ul. Flavia, ko ga je od zadaj povozil fiat 750, katerega voznik, 22-letni S.P., ni bil zaradi dežja in slabe vidljivosti opazil kolesarja. Moža so v komi odpeljali v splošno bolnišnico, kjer so ga zaradi udarca po lobanji ter številnih ran s pridržano prognozo sprejel na nevrokirurški oddelek.

Na mostu v Ul. Ponziana je okrog 21. ure prišlo do trčenja med avtomobiloma, ki sta ju vozila 44-letni uradnik Enzo Macina iz Ul. Trissino ter 29-letni Olivo Tancredi iz Ul. Cancellieri 23. Pri trčenju se je laže ranil samo Macina, ki so ga odpeljali na zdravljenje v splošno bolnišnico.

Pri vhodu v novi predor pri Orehu je prišlo zvečer do dveh nesreč. Pri prvi se je poškodoval 38-letni Giovanni Jelici s Padriča št. 60, ki se je z vespo prevrnil, ker so ga oslepili žarometi nasproti prihajajočega avtomobila. Mož, ki si je verjetno zlomil desno roko, se bo moral v bolnišnici zdraviti dva tedna.

Ta nesreča je posredno povzročila še drugo: v jugoslovanski avtobus, ki je na kraju nesreče nenadno zavrl, se je od zadaj zaletel drug avtobus, ki mu je sledil. Štirje potniki prvega avtobusa so se pri trčenju ranili. Gre za Ivano Sergas, Ano Kermac, Aleksandro Rojc in Štefana Kerca, katerim so bolničarji Rdecega križa, ki so prihiteli na kraj nesreče, nudili prvo pomoč. Oba avtobusa sta bila močno poškodovana.

V GLEDALIŠČU «VERDI»

Šesti koncert simfonične sezone

V soboto je bil v gledališču Verdi šesti simfonični koncert spomladanske sezone, na katerem se je drugič pojavil za dirigentskim pultom Vittorio Gui. Spored je bil zanimiv, saj je obsegal Gluckovo uverturo «Alceste», skladbo Cesarja Francka «Preludij, Arija in Finale», ki jo je za orkester priredil prav Vittorio Gui in je bila za Trst novost, in znano Četrto simfonijo v e-molu Johannesa Brahmsa.

Novost za Trst je občinstvo zelo toplo sprejelo, saj je Vittorio Gui v svoji priredbi skladbe, ki je bila napisana za klavir, za orkester dosegel bistvo Franckovega skladateljskega sloga. O tem se je že zelo pohvalno izrazil skladatelj Vincent D'Indy, nekdanji Franckov učenec, in dejal je, da bi verjetno sam skladatelj Cesar Franck, ta veliki lirični klasik francoske glasbe, na isti način priredil svojo skladbo za orkester. Nedvomno je Gui najbolje zadel in obdelal Franckovo izredno polno sonorno in privlačno harmonično razpetost, ki je polna klasične lepote.

Brahmsova Četrta simfonija v e-molu op. 98 se nekoliko razlikuje od ostalih treh simfonij predvsem zaradi tega, ker odstopa od klasičnega vzora, posebno v finalu, ki je po obliki «chaccone», torej variacijska, kakor so jo uporabljali predklasiki. Klasična simfonija ni poznala te oblike, temveč je terjala pomirljiv, optimistični zaključek. V tej simfoniji pa Brahms ne odstopa od vsebinsko osnovnega načela — sam je najavil «novo, žalostno simfonijo» — in ohrani trpki molovski značaj simfonije do kraja. Prav zato se mu ni zdela forma rondoja — prikladna, in se je raje odločil za tehtnejšo, resnobnejšo obliko chaconne. Izvedba orkestra pod vodstvom dirigenta Vittoria Guija je bila zelo dobra in plastična, saj je Gui znal izvabiti iz orkestra široko razpredeno melanholično, elegično melodijo prvega stavka, mirne in trpke a hkrati sladke misli romance drugega stavka, svežino tretjega stavka in predvsem monumentalno zgradbo chaccone po Bachovem vzorcu zadnjega stavka simfonije.

Številno občinstvo je tako dirigenta Vittoria Guija kot odličen orkester Tržaške filharmonije nagradilo s prisrčnim dolgotrajnim ploskanjem.

Tisočletnica Ronk

V Ronkah so se zaključile proslave v okviru tisočletnice ustanovitve. Prireditev so pripravili Pro Loco, odbor za proslavo tisočletnice in občinska uprava. Udeležilo se je lepo število občanov, ki so s tem pokazali navezanost na svoje mesto. Oblasti so predstavljali podpredsednik deželnega sveta odv. Devetag, župan Blasutti, predsednik EPT Del Ben, nadškof Cocolin in drugi. Odv. Cesare Devetag je v svojem govoru na Trgu enotne Italije napovedal Ronkam lepo prihodnost zavoljo posrečene lokacije na stičišču važnih mednarodnih in deželnih komunikacijskih poti. Oblasti so nato prisostvovali otvoritvi novega sedeža Pro Loco, žal pa zaradi slabega vremena niso mogli spustiti osemsto balončkov, ki so osnovnošolski učenci vanje položili svoja pismena voščila.

OBVESTILI KMEČKE ZVEZE

PROSNJA ZA SEČNJO DREVJA V JUGOSLAVIJI

Kmečka zveza v Gorici sporoča vsem lastnikom gozdov v Jugoslaviji, da lahko na njenem sedežu v Ascolijevi ulici št. 1 v Gorici izpolnijo prošnje za sečnjo drevja v prihodnji zimi; prošnje morajo izpolniti najkasneje do 14. maja.

POSOJILO DEŽELE KMETOM, PRIZADETIM PO LANSKI SUŠI

Obenem obvešča vse kmete, da do 7. maja lahko zaprosijo za nizkoobrestno petletno posojilo (prestito di conduzione), ki ga daje dežela za kraje prizadete po lanski suši.

Obveščamo naše raznašalce na Goriškem, da bo razdeljevanje Primorskega dnevnika za 1. maj kot ob nedeljah.

NA JAVNEM SHODU NA TRGU SV. ANTONA

Protestno zborovanje proti odpravi blokiranih najemnin

Na shodu je govoril tajnik združenja stanovanjskih upravičencev - Ožigosal je tudi špekulacije s stavbišči v središču mesta

Na javnem shodu, ki ga je priredilo Združenje stanovanjskih upravičencev na Trgu sv. Antona, je tajnik združenja govoril o resnih posledicah izvajanja zakona o odpravi blokiranih pogodb in najemnin, ki bo pri nas stopil v veljavo s 1. julijem letos.

Ta zakon je sprostil roke hišnim lastnikom, ki zahtevajo sedaj od najemnikov pretirano povišanje najemnin, ki gre od 50 do 500 odstotkov za blokirane najemninske pogodbe iz leta 1947, za proste najemninske pogodbe od leta 1963 pa od 40 do 170 odstotkov.

Tajnik združenja Dagosto je povedal, da se je vzporedno z omenjeno akcijo zaostrila tudi špekulacija s stavbišči v mestu. Velika gradbena podjetja so pokupila v središču mesta celotne bloke starih hiš, ki so še v dobrem stanju. Sedaj jih hočejo podreti in na njihovem mestu zgraditi velike nove hiše z luksuznimi stanovanji. Dagosto je med drugim omenil tudi primer velikega stanovanjskega bloka med Trgom Goldoni, Ul. Mazzini, Ul. Imbriani in Ul. Giacinto Gallina. Ta velik blok, v katerem je na stotine stanovanj, hočejo podreti in najemnike izgnati iz stanovanja. Če bo do tega prišlo, ne da bi pristojna oblast posegla vmes, se bo stanovanjska kriza še poslabšala in na stotine novih družin se bo pridružilo tisočim družinam, ki živijo v neprimernih ali zasilnih stanovanjih.

Najbolj resno in pereče pa je sedaj vprašanje sprostitve najemnin. V Trstu so hišni lastniki odposlali že okrog 50.000 odpovedi najemninskih pogodb, kar pomeni, da bodo od vseh teh družin zahtevali znatno višje stanarine. Zato je Dagosto pozval vse prizadete najemnike, naj ne sprejmejo zahtev hišnih lastnikov in naj se zglasijo na sedežu združenja v Ul. S. Lazzaro 16, kjer jim bodo sestavili priziv proti zahtevi hišnega lastnika na pristojnega sodnika.

Zborovalci so ob zaključku shoda sprejeli resolucijo, v kateri zahtevajo od pristojnih oblasti: določitev minimalnega povišanja najemnin tako za blokirane najemninske pogodbe iz leta 1947 kot za blokirane najemnine iz leta 1963; raztegnitev blokiranih najemnin na najemninske pogodbe, podpisane med letom 1947 in 1963 do 30. junija leta 1960, da se s tem odvzame hišnim lastnikom iz rok izsiljevalno sredstvo, ki ga predstavlja odpoved najemninske pogodbe; dati ponovno možnost okrajnemu sodniku, da podaljša za dve leti izgone iz stanovanj, kot je bilo to določeno leta 1963 z zakonom štev. 1307, ter raztegniti te ugodnosti tudi na najemnike, ki so podpisali najemninske pogodbe po letu 1963; omejiti rušenje stanovanjskih hiš ter prepovedati rušenje hiš, ki so še v dobrem stanju; določiti prosta stavbišča predvsem za: 1. zidanje ljudskih hiš; 2. razširitev ulic; 3. ureditev zelenih gred; 4. zidanje šol, otroških vrtcev, zgradb za športne in kulturne prireditve, za razne zdravstvene ustanove in druge javne dejavnosti; uveljavitev zakona štev. 167 in povečanje državnih in deželnih prispevkov za gradnjo ljudskih stanovanj; spremembo predsedniškega odloka štev. 655 iz leta 1964, ki določa pravila o dodelitvi ljudskih stanovanj, ki pa mora upoštevati predvsem dejanske potrebe in dati prednost revnim družinam.

KINO «IRIS» PROSEK

predvaja danes, 30. t. m. ob 19.30 barvni briljantni film:

TRE SUL DIVANO

(TRIJE NA DIVANU)

Igrajo: JERRY LEWIS in JANET LEIGH

Goriško-beneški dnevnik

PROGLAS SINDIKATOV OB 1. MAJU

Za sindikalno enotnost in za mednarodno solidarnost

Drugi cilji, ki jih moramo še doseči - Prvomajska zborovanja Delavske zbornice

Pokrajinsko tajništvo Delavske zbornice v Gorici je za letošnji praznik 1. maja izdalo naslednji proglas na delavstvo na Goriškem:

Ob letošnjem 1. maju, prazniku dela, ki je tako pri srcu vsem delavcem, poudarjamo naše prizadevanje za okrepitev bratskih in prijateljskih vezi z delavci vsega sveta

Obnavljamo na današnji dan našo popolno solidarnost z zatiranimi narodi, ki se borijo za povrnitev miru in neodvisnosti v Vietnamu, za povrnitev demokracije v Grčiji, Španiji in na Portugalskem, proti kolonialnim režimom in fašističnim diktaturam, za mirno rešitev sporov na Srednjem vzhodu, ob spoštovanju teritorialne celovitosti.

Okrepimo svoje napore za obrambo miru, ki je največja dobrina človeštva, da bo svet končno rešen strahu pred atomsko vojno.

Utrdimo sindikalno enotnost, ki je bistvena osnova za dosego novih in važnih pridobitev, ki bodo omogočile napredovanje naše države na poti demokracije, blagostanja in miru.

Okrepimo CGIL z množičnim vpisom v sindikat razredne enotnosti, ponesimo še naprej in z uspehom borbo za politične, gospodarske in socialne reforme, kot jih predvideva republiška ustava, za svobodo na delovnih mestih, za obnovo zapadlih delovnih pogodb, za dopolnilne pogodbe, za izboljšanje zakona o pokojninah in za večje povišanje pokojnin, za izboljšanje zakona o delavkah materah, za reformo šolstva in strokovne izobrazbe, za uresničenje modernega sistema socialne varnosti.

Živel mir! Živela sindikalna enotnost!

Pokrajinsko tajništvo CISL pa se v svojem prvomajskem proglasu spominja padlih na delu, ter vseh tistih, ki so z osebnimi žrtvami doprinesli k pridobitvam, napredku dela in delavcev. Ob tej priliki navaja kot najvažnejše cilje, ki jih morajo delavci doseči:

Enotnost delavcev v sindikatu, ki bo v resnici neodvisen; državno in deželno programacijo za bolj urejen in stabilen razvoj družbe; reformo socialnega in zdravstvenega sistema na poti do končnega sistema socialne varnosti; pogajanja po podjetjih za pravično razdelitev rezultatov proizvodnega procesa in za večjo udeležbo delavstva pri odločitvah o proizvodnih programih.

Praznik dela, ki ga praznujemo, naj še bolj utrdi vezi, ki nas povezujejo, za dosego naših skupnih ciljev.

Delavska zbornica vabi vse delavče, naj se udeležijo prvomajskih proslav, ki jih bo jutri, na praznik dela, priredila po raznih krajih na Goriškem.

Take proslave bodo: Ob 9. uri pred spominsko ploščo padlim v Doberdobu, kjer bo sodelovala domača godba na pihala in bo imel predstavnik Delavske zbornice priložnostni govor; ob 10.30 bo osrednja manifestacija v Tržiču, na Trgu Republike, kjer bosta govorila Bergomas in Turtura ob sodelovanju godbe iz Doberdoba; ob 10.30 bo v Gradiški igrala godba iz Turjaka, govoril pa bo Renato Papais; ob 10.30 bosta v Krminu govorila Giuliano Ulian in Bruno Marizza.

Urnik trgovin za 1. maj

Za prvomajske praznike bo veljal za trgovine na Goriškem naslednji urnik

TOREK, 30. aprila: Vse trgovine bodo lahko zvečer odprte še pol ure; mlekarne in pekarne bodo prodajale blago tudi za naslednji dan; mesnice bodo odprte tudi popoldne.

SREDA, 1. maja: Vse trgovine bodo ves dan zaprte

Ker je v tednu med 28. aprilom in 5. majem praznični dan, se trgovci poldnevne zapore lahko poslužujejo po želji.

Pekarne bodo zaprte v nedeljo 28. aprila, 1 maja in v nedeljo 5 maja, zato bodo morale dneve pred temi prazniki speči kruh za dva dneva.

Avtobusi v Gorici jutri ne bodo vozili

Uprava mestnih avtobusov v Gorici sporoča, da jutri, na dan prvega maja, mestni avtobusi ne bodo vozili.

Ukrepi v N. Gorici proti svinjski kugi

Da bi preprečili prenašanje svinjske kuge iz Italije v Jugoslavijo, so na vseh mejnih prehodih sprejeli potrebne ukrepe. V Novi Gorici so uvedli obvezen pregled svinj. Po mišljenju republiškega veterinarskega nadzornika Slovenije dr. Albina Sedeja, se virus v sosednji Italiji prenaša v raznih mesnih konservah in drugih izdelkih. Glede na to, da bodo ob prvomajskih praznikih mnogi obiskali Italijo, opozarjajo prebivalstvo, da pri vrnitvi v Jugoslavijo ne prinašajo s seboj nobene hrane, ki bi lahko povzročila hude posledice in veliko škodo.

DAN KRVODAJALCEV V GORICI

Samo v Gorici potrebujejo letno nad 1200 litrov krvi

Združenje šteje sedaj nad 1200 članov
Razdelitev odlikovanj najbolj zaslužnim

V Gorici so v nedeljo dopoldne praznovali 7. dan krvodajalcev. Številni člani te človekoljubne ustanove za pomoč svojemu bližnjemu so se zbrali v kino dvorani Stella Matutina, kjer jim je govoril predsednik združenja Remo Uria Mulloni.

Govornik je med drugim poudaril, da je goriško združenje krvodajalcev s svojimi podružnimi sekcijami v Gradiški, Krminu, Moši in Gradežu skupaj doseglo sedaj preko 1200 članov in so torej daleč prekoračili cilj, ki so si ga postavili pred manj kot 9 leti. Sedaj bodo težili za tem, da bi dosegli 2000 članov. Poudaril je velik pomen dajanja krvi krvni banki ,kar dokazuje tudi vedno večje povpraševanje po krvni plazmi. Leta 1960 so v goriški civilni bolnišnici porabili okrog 100 litrov krvi za transfuzije; lani se je potrošnja dvignila na 491 litrov, od katerih so prispevali člani združenja 317 litrov. V prvih treh mesecih letos so že porabili 160 litrov krvne plazme, od tega je bilo 111 litrov od članov združenja.

Proslave so se udeležili številni deželni in krajevni prestavniki oblasti in nadškof Cocolin, ki je imel mašo. Na koncu so razdelili več zlatih, srebrnih in bronastih kolajn ter diplome najbolj zaslužnim krvodajalcem. Med odlikovanjem so: Marko Kosič, Lucijan Sturm, Alojz Makuc, Bruno Blažko, Ivan Močilnik, Karel Čampa, Pavel Čampa, Bogomir Spazzapan, Franjo Žvenut, Andrej Kovic in Jožef Veliščig.

Vložena tožba zaradi eksplozije v Vidmu

Namestnik državnega pravdnika v Vidmu dr. Arrigo Mellano je pisarju preiskovalnega sodnika izročil fascikel z izsledki svoje preiskave glede eksplozije razstreliva v mestni četrti San Rocco v Vidmu, ki je 15. novembra lani povzročila štiri smrtne žrtve, okoli sto ranjenih ter ogromno materialno škodo. Državni pravdnik je obtožil 48 oseb, izmed katerih jih bo do tri verjetno oprostili že med preiskavo. Glavni obtoženci so Francesco Perotti, lastnik trgovine z eksplozijo, njegov oče Giacomo, uradnica Lucia Leita, šofer Antonio Bortlusso. 37 oseb bodo obtožili, ker so dovolile prevoz eksploziva, ne da bi spoštovale ustrezne zakone.

Zapisnik bi moral biti pet dni na vpogled branilcem obtoženih oseb, vendar je zagovornik glavnega obtoženca Perottija odv. Leonida Tavasani že predlagal, naj dobo podaljšajo.

Akcija proti odprtju veleblagovnic v Tržiču

Ker se kar pet veleblagovnic iz Italije (Standa, Rinascente, Il Lavoratore in druge) potegujejo za obrtnico, ki bi jim dovoljevala odpreti prodajalne v Tržiču (skoraj gotovo so opustile to zamisel, odkar so upadla upanja, da bi zgradili protosinhrotron na doberdobski planoti), so bili včeraj dopoldne pri deželnem odborniku za trgovino v Trstu Marpilleru predstavniki tržiških trgovcev in potrošniških zadrug (Candotti, Tonizzo, Manfredini in Poletto) ter mu prikazali nevarnosti za malo trgovino, če bi v Tržiču odprli veleblagovnice.

Spominska plošča z imeni devetih padlih Poljancev, kjer je občinska uprava prejšnji dan položila svoj venec

P. D. «BRIŠKI GRIČ» V ŠTEVERJANU

priredi od 1. do 5. maja
v gostilni «NA DVORU»

PROSLAVO PRVEGA MAJA

z naslednjim programom:

1. 1. maja ob 11. uri otvoritev vinske razstave, ki bo odprta vse do nedelje 5. maja;
2. ob 16. uri polaganje venca pred spomenikom padlih;
3. ob 16.30 koncert godbe iz Nabrežine, zbora s Proseka, kvinteta «Briški slavček» in domačega kvarteta;
4. od 19. ure dalje ples;
5. v nedeljo, 5. maja ob 16. uri tekmovanje ansamblov «beat» za pokal in denarne nagrade;
6. v soboto, 4. in nedeljo, 5. maja zvečer ples do 1. ure.

DELOVAL BO DOBRO ZALOŽEN BIFE'

K številni udeležbi vabi ODBOR

SINOČI OB 20. URI JE ZAPADEL ROK

Za deželne volitve predložili na Goriškem 10 kandidatnih list

Slovenski kandidati so na listah PSU (Marko Waltritsch), KPI (Jože Jarc), PSIUP (Janko Gergolet) in Slovenske skupnosti

Na Goriškem se bo za glasove na prihodnjih deželnih volitvah potegovalo deset kandidatnih list, ki so jih stranke in politične skupine do včeraj ob 20. uri predložile pisarni okrožnega sodišča. Do sobote zvečer je bilo vloženih pet list, monarhisti so jo vložili v nedeljo ter so na šestem mestu, včeraj dopoldne pa so jih vložili republikanci in Slovenska skupnost, popoldne pa Gibanje za neodvisnost Svobodnega tržaškega ozemlja, ki se je na Goriškem povezalo z Obsoškim avtonomističnim gibanjem Tik pred potekom roka so predložili svojo listo tudi socialisti, ki so na zadnjem mestu. Pričakovali so, da bo svojo listo na Goriskem vložilo tudi furlansko gibanje za neodvisnost, ki se močno uveljavlja v Furlaniji, vendar se predvidevanja niso uresničila.

Na volilnici za deželni svet, ki jo bodo skrutinatorji podelili volivcem, bodo simboli desetih sodelujočih strank za deželo na Goriškem razmeščeni po sledečem zaporedju: 1. KD, 2. KPI, 3. PSIUP, 4. MSI, 5. PLI, 6. PDIUM, 7. PRI, 8. SS, 9. MI-TLT, 10. PSU. (Pred štirimi leti je bilo 8 kandidatnih list).

Lista Slovenske skupnosti je takole sestavljena: odv. Avgust Šfiligoj, Albin Šuligoj, odv. Drago Štoka, Oskar Princič, Stanislav Klanjšček, prof. Ivan Černic, Lojze Peršolja.

Lista za neodvisnost Svobodnega tržaškega ozemlja je sestavljena iz sledečih kandidatov: občinski zdravnik v Villessah dr. Emo Tossi, Ermano Susmel, Giovanni Marchesich, Alessandro Taddeo, Viviana Volpe, Ferruccio Clemente in Giuseppe Perper.

Lista socialistične stranke PSU: odv. Cesare Devetag, M. Cellie iz Gradiške, E. Bon iz Tržiča, A. Donati iz Krmina, D. Grego iz Gradeža, V. Semola iz Tržiča in Marko Waltritsch iz Gorice.

Slovenski kandidati so zastopani na štirih listah: KPI (Jože Jarc iz Doberdoba), PSIUP (Janko Gergolet iz Doberdoba), listi Slovenske skupnosti in PSU (Marko Waltritsch iz Gorice).

Primorski Slovenci na svečanosti v Ogleju

Več tisoč Slovencev iz Primorske je v nedeljo bilo na romanju v Ogleju. Spremljal jih je msgr. Jenko iz Kopra. V baziliki jih je v italijanščini in slovenščini nagovoril goriški nadškof Cocolin. Verniki so v baziliki prepevali slovenske pesmi. V popoldanskih urah so številni izletniki, ki so se pripeljali na romanje z avtobusi, obiskali tudi Gradež, Barbano kakor tudi Staro goro pri Čedadu.

Prvo volilno zborovanje KPI v Gorici

Včeraj ob 19. uri je bilo na Trgu Battisti v Gorici prvo volivno zborovanje KPI v Gorici, na katerem je govoril župan iz Bologne Guido Fanti.

Predstavil ga je Italo Chiarion, ki je med drugim omenil, da je Bologna največje italijansko mesto s komunističnim županom. Dotaknil se je tudi nekaterih najbolj perečih krajevnih problemov.

Guido Fanti je v svojem govoru obravnaval glavne mednarodne in domače probleme. Od mednarodnih problemov je omenil vojno v Vietnamu in prizadevanja za poravnavo spora in obsodil imperialistično politiko ZDA. Glede notranjih problemov je polemiziral s KD in strankami levega centra ter nakazal potrebo nove politike s širšim sodelovanjem naprednih sil.

Občni zbor Podpornega društva

Podporno društvo za Goriško bo imelo v nedeljo 5. maja ob 9. odnosno ob 10. uri svoj redni letni občni zbor, ki se bo vršil v prostorih SPZ v Ul. Ascoli 1/I. v Gorici. Na dnevnem redu je poročilo predsednika in odbornikov o lanskoletnem delu društva ter pregled in potrdilo obračuna in sedanje stanje blagajne. Ob tej priliki bodo tudi volitve novega odbora.

Kino

Gorica

VERDI. 17.30 «Si salvi chi può», L. De Funes, francoski barvni film.

CORSO. 17.15: «Questi fantasmi», Vittorio Gassman in Sophia Loren, italijanski barvni film; zadnja ob 22. uri.

MODERNISSIMO. 15.45 - 17 - 19.15 - 21.30 «Bambi». Walt Disneyjeva barvna slikanica, združena z dokumentarnim filmom v barvah.

CENTRALE. 17.15: «Attentato ai tre grandi», F Clark in J. Valerie. Kinemaskope v barvah

VITTORIA. 17.15—21.30: «Una bara per Ringo», L. Barker in M. Koch. Kinemaskopski film v barvah.

Tržič

AZZURRO. 17.30: «Il marito è mio e io l'ammazzo quando mi pare», Catherine Spaak.

EXCELSIOR. 16.00: «Io, due figlie, tre valigie»», L De Funess.

PRINCIPE. 17.15: «Gli occhi della notte», A. Hepburn in A. Archin.

Ronke

EXCELSIOR. 19.00: «La notte dei generali», Peter O'Toole in Amar Sharif, v kinemaskopu in barvah.

RIO. 19.00: «Da uomo a uomo», v kinemaskopu in barvah.

DEŽURNE LEKARNE

GORICA

Danes ves dan in ponoči je odprta lekarna SORANZO, Verdijev korzo 57 — tel. 28-79.

TRŽIČ

Danes ves dan in ponoči je odprta lekarna «Al Redentore» dr. Enneri in De Nordis — Ul. Rosselli 23 — tel. 72340.

RONKE

Danes ves dan in jutri je odprta lekarna Alla Stazione, dr. Matitti, Vermeljan, tel. 77446.

IZ GRČIJE

Leto dni po udaru polkovnikov

ATENE, aprila. — Leto dni po vojaškem udaru je že, pa je le malo novega moč povedati o naravi sedanjega režima in perspektivah grškega razvoja. Vse že izrečene ocene držijo tudi danes. Razen one, da v vojski še obstoje nasprotne skupine, ki bi edine mogle zrušiti sedanje oblastneže.

Gornja predpostavka je veljala takoj po vojaškem udaru, in to na osnovi ocene baze uporniškega gibanja ter njegovih nesoglasij s kraljem in višjimi vojaškimi krogi. Toda, ta predpostavka je živela samo osem mesecev.

V razdobju do kraljevega protiudara, je vlada vojaškega režima svoje pozicije skušala okrepiti tako, da je iz vojske odstranila okrog 1200 častnikov, ki sprišo svojega političnega prepričanja niso bili naklonjeni akciji polkovniške skupine. Mladi oficirji, ki so bili zavzeli njihova mesta, pa so se pokazali kot dobro izbrana karta v trenutku, ko je prišlo do merjenja med kraljevimi in silami uporniških polkovnikov.

Kraljevi poizkus zrušitve sedanjega režima ni uspel, ker ni bilo v njem potrebne odločnosti, vtem ko je sama zarota — pravtako kot prehodna — imela le ozko bazo, v glavnem med višjimi oficiji. Glede na to, da pa se presenečenja ne dogajajo vsak dan, je kralj odpotoval v Italijo in polkovnikom prepustil, da izvedejo še drugo fazo čistke med oboroženimi silami.

Ta čistka je bila manjša in je zajela okrog 800 oficirjev, bila pa je «kvalitetnejša», ker je prizadela v glavnem poveljniški kader in visoke oficirje. Pravzaprav je to bil nekakšen obračun z vrhom vojaške hierarhije. Zamenjani so na primer načelnik generalštaba narodne obrambe, admiral Avgeris, poveljnik letalstva, general Antonakos, načelnik štaba mornarice, admiral Dodos, nadalje armadni general Kolijas in drugi. V glavnem, domala ves višji vojaški poveljniški kader.

V tem razdobju so nekateri vojaški poveljniki bili zamenjani celo po dva ali trikrat. Po nekaterih ocenah, je bilo v generalštabu zamenjanih od 50 do 60 odstotkov njegovega kadra. Od več kot desetih aktivnih generalpolkovnikov, sta zdaj v aktivni službi samo še dva: regent Zoitakis in načelnik generalštaba narodne obrambe, Angelis.

Tako je torej lansko leto, v teku dveh faz čistke, poveljniški kader grške vojske doživel velike spremembe. Od skupnih — tako računajo — 14.000 oficirjev, jih je iz armade bilo izločenih okrog dva tisoč.

S temi čistkami vojaškega režima je armada v splošnem izgubila, zlasti v pogledu kontinuitete. Vendar se je po drugi strani za skupino na oblasti spremenila v krepkejšo oporo. Zakaj, čeprav so jo te spremembe v celoti prizadele, pa je vojska z novimi ljudmi, zvestimi sedanjemu režimu, prenehala biti središče zarot, kot tudi predstavlja za nasprotnike večjo zapreko kot pred 13. decembrom. Posebno pozornost posvečajo oblasti nižjim oficirjem, katerim omogočajo napredovanje, delijo odlikovanja in jih postavljajo na «izpraznjena» poveljniška mesta.

Toda v armadi se, vsekakor, še vedno nahaja precej nasprotnikov režima. Znan je npr. obstoj tako imenovane kraljeve skupine grških oficirjev, ki med drugim v svojih ilegalnih biltenih namigujejo tudi na spore v vojaški junti sami. Sicer pa je to bolj želja nekaterih kot pa stvarno stanje, od katerega bi bilo moč kaj pričakovati.

Tako je vojska lansko leto, ki je za režim predstavljalo razdobje stabilizacije, bila povsem obvladana in pod nadzorstvom. To pa — tako se zdi — popolnoma zadostuje, da se tudi brez podpore ljudstva in brez programa — razen onega slepega antikomunizma ter skrajnega nacionalizma — ohrani trdno nadzorstvo nad situacijo v notranjosti dežele.

Razen maloštevilnosti in težkih pogojev ilegalnosti, predstavlja naslednjo najvišjo slabost režimskih nasprotnikov njihova razcepljenost. Ti v deželi sami zelo slabo sodelujejo, za razliko od onih v inozemstvu, ki imajo tesnejše stike. «Obramba demokracije» je tajna organizacija Unije centra, «Patriotična fronta» pa stranka EDA, potem obstajajo še tajne skupine študentov ter ilegalne organizacije KPG. Toda, kakršna se trenutno predstavlja, opozicija ne more ničesar storiti proti režimu. Akcije se omejujejo na manjše demonstracije študentov, grozilna pisma in širjenje letakov.

Trenutno polkovniška skupina še vedno trdno sedi v sedlu in nima nasprotnika, ki bi jo mogel ogroziti. Pa vendar je vlada izredno obzirna, da, obnaša se celo boječe spričo možnosti, da bi utegnilo priti do kake ponovne opozicijske akcije.

M. KOCEV

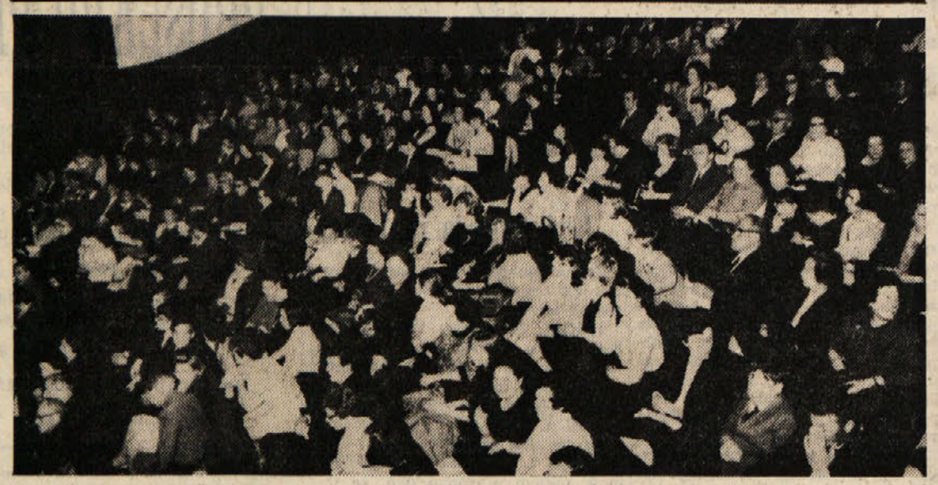

S sobotnega koncerta partizanskih pesmi v Kulturnem domu: zgoraj pevski zbor «Vasilij Mirk» s Proseka-Kontovela, spodaj popolnoma nabita dvorana

NEKAJ PRAKTIČNIH ZDRAVNIKOVIH NASVETOV

Kdaj tujek odstranimo sami in kdaj moramo k zdravniku

Najprej kaj je tujek - Nenevarni tujki - Smet v očesu - Posebno pri otrocih je tujek v ušesu pogost - Tujek v grlu in želodcu

Tujki (corpus alienum) so predmeti ali deli predmetov, ki pridejo v kak del našega organizma. Tujek lahko pride v kožo, pod kožo ali globlje v mehke dele, v oko, nos, grlo, sapnik, požiralnik, želodec in črevo. Razumljivo je, da morejo priti različni tujki, kot na primer deli noža ali kovinasti predmeti, če se z njimi kakorkoli poškodujemo, v notranje organe, na primer v pljuča, srce, trebuh možgane itd. Prva pomoč bo torej odvisna od načina poškodbe in od stanja poškodovanca. Pogosto se nam bo zgodilo, da se bomo v življenju znašli pred problemom, kako pomagati človeku, ki mu je prišel tujek na primer v oko ali uho. Prva pomoč v primerih, ko gre za majhne tujke, ne dela velikih težav. Koristno je torej, da vemo, kakšen naj bo postopek pri zadevnem nudenju prve pomoči. Vedeti moramo, kaj lahko storimo, sicer se utegne zgoditi, da več škodimo, kot pa koristimo.

Tujki v koži in v podkožnem tkivu. V kožo in v podkožno tkivo se lahko zabodejo delci lesa, železa in drugih kovin, kakor tudi igle, žeblji, ostri kosi kamna itd. Oster tujek se najraje zabode v kožo roke ali noge. Načelno velja, da naj tujek odstrani zdravnik ali vsaj usposobljena medicinska sestra. Če teh v bližini ni, lahko to stori tudi nestrokovnjak. Okolico tujka je treba očistiti z alkoholom ali bencinom ter tujek oprezno odstraniti z dobro prekuhano pinceto. Ko smo to naredili, namazemo mesto z alkoholom ali jodovo tinkturo ter ga pokrijemo s sterilno vato, ki smo jo kakor koli pritrdili. Ko tujek odstranjujemo, moramo paziti, da se ne bi odlomil vrh tujka, ki moli iz kože. Vedno moramo misliti na to, da lahko pri odstranjevanju tujka organizem inficiramo, zlasti še s tetanusom. Zaradi tega je priporočljiva zaščitna injekcija seruma proti tetanusu.

V kožo lahko pride tudi klop. Ne smemo ga izdreti, ker se utegne zgoditi ,da bo v koži ostala glava, ki povzroča gnojenje. Najbolje je, če klopa polijemo z bencinom ali petrolejem. Klop bo kmalu poginil in ga bomo lahko odstranili.

Tujki v očesu. V oko lahko padejo drobci prahu, peska, saj itd. Pri delu v tovarni lahko pridejo v oko razni opilki, delci kovin, kamna ali lesa. To se zlasti dogaja tedaj, če oko ni zaščiteno z očali ali pa če ni dovolj zaščitnih ukrepov. Tujki v očesu povzročajo močne mehanične dražljaje, medtem ko kemična sredstva razkrajajo očesno tkivo, kar ima za posledico infekcijo in gnojenje. Nekatere tujke v očesu lanko odstrani nestrokovnjak, kar velja na primer za odstranitev raznih mušic, ki so prišle v oko. Očesa pa seveda ne smemo mečkati in treti, ker se bo sicer tujek zabodel globoko v oko. Umiti si moramo temeljito roke ter ravnati takole:

Če je tujek v spodnjem delu očesa, moramo pogledati navzgor. Pomagač mora potegniti spodnjo veko navzdol in tako bo našel v očesu tujek, ki ga bo odstranil s sterilno vato ali s snažnim koncem robca;

če pa je tujek pod zgornjo veko, naj pacient pogleda navzdol, pomagač bo pa s palcem in kazalcem desne roke prijel trepalnice zgornje veke in veko pomaknil navzdol. Zatem bo gornjo veko obrnil preko palca leve roke. Ko bo zagledal tujek, ga bo odstranil;

če se tujek zabode v roženico ali beločnico, moramo oko pustiti v miru. Oko samo pokrijemo z gazo ali z obvezo ter bolnika takoj napotimo k zdravniku.

Zgodi se, da pridejo v oko razne tekočine, se pravi kisline, lugi in apno. Take predmete ali snovi je treba takoj odstraniti iz očesa, kajti ti agensi oko hudo okvarijo. Pri prvi pomoči je treba oko dobro izprati z vodo, ki naj bo čista, mlačna in prekuhana. Bolnik naj leži. Ker bolnik zaradi bolečine oko nehote močno in krčevito zapira, je treba oko s prsti razširiti.

V tako odprto oko nalivamo vodo iz čaše in oko izpiramo. Po izpiranju pokrijemo oko z gazo; seveda se je pa treba posvetovati z zdravnikom.

Tujki v ušesu. V zunanji sluhovod lahko pridejo razni predmeti, med drugim na primer tudi žuželke. Zlasti se to dogaja pri otrocih, ki si lahko pri igrah potisnejo v uho različne kroglice, fižol, grah itd. Tujkov iz ušesa ne sme odstranjevati nestrokovnjak, ampak naj to stori zdravnik.

Tujki v grlu. Otroci devajo v usta različne predmete, zlasti gumbe in kovinast denar. Vse to kaj lahko pride v grlo in dušnik, kar povzroča bruhanje in kašelj, ki je posebno močan pri manjših otrocih. Tujki v grlu in dušniku učinkujejo precej dramatično, otrok se duši, postane moder in mu primanjkuje zraka. Če tujka z različnimi mahinacijami ne moremo odstraniti, je treba bolnika poslati v bolnišnico.

V želodec pridejo tujki s požiranjem. To velja za gumbe, kovance, igle, žeblje ipd., kar se najbolj pogosto dogaja pri otrocih. Duševni bolniki namerno požirajo nože, žeblje, žlice in vilice. Nekateri tujki lahko brez večjih težav gredo skozi prebavila in se pozneje spontano izločijo z blatom. Če pride tujek v prebavni trakt, naj bolnik zauživa zelje, krompir in kruh. Kontrolirati je treba stolico, da se prepričamo, če se je tujek z blatom izločil. Če se je pa tujek kje zataknil, je treba bolnika poslati v bolnišnico.

Dr. S. B.

Uspel francoski poskus

TV v kinu

RIM, 29. — V anketi, ki jo je izvedla francoska «Societe d'etudes de telecomunications cinematographiques», so obdelali zanimiv in rekli bi lahko tudi drzen primer, ki so ga v času zimskih olimpijskih iger v Grenoblu izvedli tehniki francoske televizije. V tem primeru se je zelo dobro izkazalo sodelovanje med TV in kinematografijo.

Med tekmami v Grenoblu se je francoska TV zelo potrudila, saj je tekmovanjem moglo neposredno slediti na deseteine milijonov ljudi, ker je francoska TV v povezavi z Evrovizijo, Intervizijo ter preko satelita tudi z ameriško televizijo neposredno prenašala ure in ure olimpijskega programa. To je bilo prvič, da je moglo hkrati slediti istemu programu toliko ljudi na tako obsežnem zemljepisnem področju.

V Parizu pa so izvedli še poseben poskus. Francoska TV se je povezala s kakimi petnajstimi kinematografskimi dvoranami, v katerih se v odmorih med predvajanji filmov prikazovali na filmskih platnih dogajanja v Grenoblu. Prenos je bil neposreden, seveda s pomočjo določenih prenosnih naprav. V kinematografih so preizkusili tudi vse mogoče tehnike, kot na primer «telemegascope», «telebeam» itd. V splošnem so strokovnjaki ugotovili, da je poskus veliko obetajoč, hkrati pa je anketa med občinstvom dokazala, da je bilo poslednje v splošnem zadovoljno tako s prenosom, kot tudi z jasnostjo slik.

IZ UMETNOSTNIH GALERIJ

Tancredi v Tribbio

Na slikarskih razstavah trgovsko-umetniških galerij se danes v Italiji pač najtočneje prikazuje mirovanje ali napredovanje umetniškega dojemanja nekega mesta. Zato ni za nas preveč laskavo, če se s tako zamudo, šele po zaslugi najmlajše galerije Tribbio, prvič prireja prikaz del Tancredija, enega izmed prvakov italijanskega abstraktnega slikarstva.

Tancredi je krstno ime slikarja Parmeggianija, ki se je rodil leta 1927 v Feltre, postal tako rekoč slaven preko noči, a si je vzel življenje v Rimu s skokom v Tibero 27. septembra pred štirimi leti, baje ker ni mogel preživeti nenadnega pojemanja zanimanja za abstraktno umetnost, ki se je pojavilo v oni dobi v Parizu in drugod. Tancredi je zaslovel ne da bi kdaj koli prejel kakršno koli slikarsko nagrado, k. so v današnjem umetniškem svetu neobhodne stopnice do priznanja in uspehov. Priporočala so ga pač taka dejstva, kot na primer lepo število slik, ki so drugovale Picassovim, Braquejevim in drugim delom sodobnih mojstrov v znameniti zbirki Peggy Guggenheimove.

V Trstu pa smo menda prvič srečali neko Tancredijevo sliko šele na nedavni razstavi slikarjev vesolja. Zato se nam je šele na tej razstavi bolje razodelo Tancredijevo slikarstvo, ki je kot odmev z v preteklem januarju zaključene velike razstave tega mojstra v beneški palači Vendramin Calergi.

Petnajst platen sicer ni mnogo, vendar pa dovolj, da doumemo bistvo njegove umetnosti. Nje zgoščenost je podal Tancredi sam, ko je zapisal v katalog neke svoje razstave: «Za obvladanje prostora uporabljam zelo enostavno obliko, namreč piko Ta daje idejo praznine od vseh strani, od zadaj, od strani in od zadaj.»

Pike najrazličnejših oblik, podolgovate, okrogle in vejičasto prisotrene, osamljene in v skupinah kot vojaške enote, nastopajo v teh podobah zdaj kot vesoljski dež zvezdnih utrinkov ognjevitih barv, zdaj kot pohlevno oopadanje drobnega jesenskega listja med gostim dežjem nad nekakimi prekopanimi predmestnimi vrtički. To so vedno glavni elementi nenavadne likovne poezije tega umetnika, ki ni hotel prisostvovati zatonu svoje slave, kar je že leta naprej napovedal, ko je zapisal: «Obsojam žalostno umiranje mnogih slikarjev našega stoletja.»

Giovanni Viarengo v Torbandena

V galeriji Torbandena razstavlja Giovanni Viarengo, ki se je v mladosti odločil za slikarstvo, a je moral trideset let strpeti, da je napočil tudi zanj čas umetniške žetve. Rojen pred petinpetdesetimi leti v Castello d'Annone, je študiral s slikarjem Pistarinom, poznejšim menihom imeno slavnega renesančnega mojstra Angela. A tudi Viarengo je za umetnost kot izginil za samostanskimi zidovi, ker se je s svojo prvo osebno razstavo pojavil šele leta 1961 v Turinu, kjer vodi že vec let tamkajšnjo radiotelevizijsko postajo.

Od tedaj redno in uspešno razstavlja. Sicer pa je vedno sledil razvoju sodobnega slikarstva, saj je šel proučevat nenavadni proboj severnoameriške likovnosti na najnaprednejše položaje slikarstva. Spomin na njegovo bivanje v Združenih državah Amerike je ohranjen na razstavi v nekaterih podobah veličastnih gora in prepadov države Arizona, v katerih se nad temnimi globokimi dolinami nizajo zračne in obsijane skale.

Bistvo pokrajin tega slikarja je iskati v vsem, kar je široko in nenavadno zasnovanego v naravi, pa naj do to Padska ravnina ali gorata Sicilija

Kako to rešuje, je dober primer slika «Potres na Siciliji 1968», v kateri vodoravnost hribov sekajo navpično iz podzemlja rastoče skale. Niso pa to na običajne načine slikane podobe, čeprav se nam sprva zde take to pa predvsem zaradi bogastva nežnih barvnih prehodov in po prozornosti podslikanja sličnim učinkom.

Vse to prefinjenost doseže namreč Viarengo s pretehtanim zlepljenjem raznobarvnih in oblikam primerno izrezanih papirjev na napeto platno, ki ga nato pološči kot oljnato sliko. Morda prav zaradi tega postopka se med prikazanimi deli umetniško močneje uveljavljajo slike čisto abstraktnih zasnov, kjer ni slikar vezan niti na približno podajanje značilnosti pokrajin in kjer so bolj utemeljena krepka nasprotstva črnih in rdečih barv. To svobodo pri Viarengu podčrtuje v spremni besedi kataloga znani slikar Enrico Paulucci na zelo prepričljiv način.

MILKO BAMBIČ

Ponovno priznanje našim gledališčnikom

Ob 10-letnici ustanovitve «Prvomajskih nagrad», ki so bile ustanovljene na pobudo Zveze dramskih umetnikov Jugoslavije, je republiški odbor Združenja dramskih umetnikov Slovenije sklenil na podlagi poročila komisije, ki si je ogledala po tri predstave, prijavljene v konkurenco v Celju, Mariboru in Trstu, da prejmejo letos nagrade naslednji:

1. Pavle Jeršin, igralec Slovenskega ljudskega gledališča v Celju za vlogi Švejka v «Švejku v drugi svetovni vojni» B. Brehta in Komarja v «Hlapcih» I. Cankarja;

2. Lidija Kozlovič, igralka Slovenskega gledališča v Trstu za vlogi Gasparine Toretta v «Saj ni zares» L. Pirandella in Gwendolen Fairfax v «Važno je biti resen» O. Wilda.

3. Volodja Peer, igralec Drame Slovenskega narodnega gledališča v Mariboru za vlogi Aneja v «Pernjakovih» Prežihovega Voranca in Tretjega igralca v «Pozdravljena dolina Šentflorjanska» I. Cankarja;

4. Jožko Lukeš, igralec Slovenskega gledališča v Trstu prejme posebno pohvalo za izredno uspelo vlogo Gospoda Barranca v «Saj ni zares» L. Pirandella.

Prav tako prejmejo posebne pohvale naslednje izmed prijavljenih predstav:

1. «Hlapci» I. Cankarja v izvedbi Slovenskega ljudskega gledališča v Celju;

2. «Pernjakovi» Prežihovega Voranca v izvedbi Drame Slovenskega narodnega gledališča v Mariboru in

3. «Važno je biti resen» O. Wilda v izvedbi Slovenskega gledališča v Trstu.

Prvomajske nagrade, ki jih podeljujejo tudi Združenja dramskih umetnikov v ostalih republikah, predstavljajo predvsem moralno spodbudo za še bolj vztrajno in požrtvovalno delo tistih gledaliških ustvarjalcev, ki delajo izven republiških središč.

Članoma Tržaškega gledališča Lidiji Kozlovičevi in Jožku Lukešu ter vsemu ansamblu čestitamo.

IVAN REGENT:

SPOMINI

20.

Leta 1913 so bile zopet volitve v tržaški občinski svet, k je bil hkrati tudi deželni zbor za Trst in okolico. Spominja se, da so bile tudi te volitve zelo vroče; v volilnem boju s bile tudi tokrat tri stranke: socialistična, italijanska nacionalistična in slovenska narodnjaška. Na socialistični listi sta bil v Trstu tudi to pot dva slovenska kandidata, Josip Petejan Avgust Gaspari — in kot Slovenca tudi označena — v okoli pa je poleg slovenskih socialističnih kandidatov J. Petejana Kopača in Sedmaka kandidiral tudi italijanski socialist Valentino Pittoni Vendar je tudi tokrat v mestu še vedno kandidirala italijanska socialistična stranka, v okolici pa Jugoslovanska socialnodemokratična stranka. Tisti med italijanskimi slovenskimi socialisti, ki so nasprotovali predlogu, da bi stranki nastopili pri volitvah s skupnimi kandidati v mestu okolici, so bili še vedno v večini. Kakor vedno, smo tudi za volitve sklicali konferenco strankinih zaupnikov, da bi na sklepali o volilnem programu in o volilnih pripravah. Na konferenci sem nastopil z navodilnim govorom, ki ga je n sodrug, ne da bi mu naročil, stenografiral. Stenogram mi pokazal po konferenci. Govor je bil potem objavljen skoraj celoti v Zarji. Tržaški politični odbor slovenske socialistične stranke je sklenil, da se moj govor tiska tudi v brošuri, pa razdeli brezplačno med volilce. Brošuro smo natisnili dvajset tisoč izvodih. Nekaj dni pred volitvami, morda teden dni prej, je tržaški italijanski nacionalistični dnevnik Il Piccolo objavil v prevodu vse tiste dele mojega govora, ki so razdevali pravilne odnose italijanske socialistične stranke do upravičenih slovenskih narodnih zahtev. Meni je časopis očital slovenski nacionalizem, italijanskim socialistom pa narodno dajstvo in trdil, da izročajo Trst Slovencem. Posebej je podčrtal stavke, v katerih sem trdil, da imajo vsi Slovenci interes, bi bila izvoljena v tržaški občinski svet socialistična večina Samo taka večina bi namreč dala Slovencem vse tiste narodne pravice, ki jim pritičejo. V svojem govoru sem rabil izraz «tako imenovano italijanstvo Trsta». Ta izraz sem rabil na nač iz katerega je bilo jasno razvidno, da nisem zanikal jezikovnega italijanstva tržaškega mesta. V brošuri pa sem pozabil postaviti izraz «tako imenovano italijanstvo Trsta», to je izraz ki so ga večkrat rabili slovenski narodnjaki, v narekovaji Zaradi tega me je napadel tudi glavni urednik socialistične lista Il Lavoratore Angelo Lanza, a politični odbor Italijanske socialistične stranke v Avstriji je želel, da se zaradi inkriminiranega stavka zagovarjam na seji italijanskih socialističnih zaupnikov. Na seji, na katero so me poklicali, sem le s težo prišel do besede, kajti določeno število nacionalistično raz loženih italijanskih socialistov je nenehno vpilo in mi vpadal v besedo, da sem se zagovoru nazadnje odrekel. Le nekaj italijanskih socialistov, med njimi Valentino Pittoni, me je zagovarjalo in trdilo, da je razen izjave o «tako imenovanem italijanstvu Trsta», ki pa ni prav nič strašna, ves moj ostali govor v redu. Trdili so nadalje, da se socialisti ne smemo sramovati povedati, da bo naša dolžnost, če bomo v občini v večini zagotoviti slovenski narodni manjšini vse tiste narodne pravice ki jih ima tudi italijansko ljudstvo, ker spada to v socialistični program. Iz teh Pittonijevih opazk je razvidno, da je bilo pa italijanskimi socialisti v Trstu pra mnogo takih, ki niso podpirali socialističnega programa in dolžnosti socialističnih strank, tudi takih, ki so menili, da je zaradi volilne taktike dolžna socialistične stranke zamolčati mednarodni program socialističnih strank in njihove dolžnosti do narodnih manjšin.

Dogodek sam po sebi ni posebno važen, vendarle je pokazal, kako globoko v dušah je bil narodni čut. Treba pa je poznati v Trstu, v Istri in na vsem Primorskem napravili veliko za zbližanje med slovenskimi in italijanskimi delavci za razumevanje med njimi, za medsebojno spoštovanje, za da so začeli razumevati, da se lahko samo z združenimi moči izvijejo iz revščine in otresejo socialnih ter narodnih kriv Sence nerazumevanja, ostanki sovraštva med obema narodoma so vsekakor še bili, kakor so mnogokje še danes. Zato socialistom, komunistom in vsem naprednim ljudem ni smelo ne sme biti žal nobenega napora, da bi odpravili nezaupanje med narodi, da bi narode vzgojili v duhu medsebojnega spoštovanja in enakopravnosti. Za delo v tej smeri ne sme biti nobenega napor odveč; zlasti pa je potrebna proletarska mednarodna enotnost.

Ne glede na to, da si o nekaterih posameznih vprašanjih slovenski in italijanski socialisti niso bili vedno povsem edini, je bilo vprašanj, ki so zadevala narodnost, relativno malo tudi vedno manj. Na splošno lahko trdimo, da smo se slovenski in italijanski socialisti v Trstu, na Primorskem in v Istri resno borili proti vsakršnim narodnim krivicam in za medsebojno spoštovanje, ter praktično dokazovali, da je skupno življenje ljudi obeh narodnosti mogoče. Za delavce pa je bil skupen boj nujno potreben. Polagoma je med delavci sam dozorevalo spoznanje, da sta skupno življenje in skupen boj nujna, če si hočejo priboriti boljše življenje. Doseči to složnost med delavci obeh narodnosti je bilo spočetka in potem še dolgo časa zelo težko, kajti proti obema socialističnima strankama so se borili italijanski nacionalisti in slovenski narodnjaki poleg državnih oblastvenih organov in ljudske nevednosti.

Tudi pri volitvah 1913. leta so bili izvoljeni kot občinski manjšina samo italijanski socialisti. Slovenski socialistični kandidati pa niso bili izvoljeni ne v mestu in ne v okolici.

Na splošno pa je bilo leto 1913 zelo razgibano in je pokazalo lep napredek socialističnega gibanja med Slovenci in Hrvati v Julijski krajini. Predvsem je treba zabeležiti razveseljivo dejstvo, da kandidature slovenskih socialistov poleg kandidatov italijanskih socialistov v Trstu niso povzročale pri italijanskih proletarcih nobenih preglavic, dasi — kakor sem že zapisal — ni bil izvoljen še noben slovenski socialistični kandidat pri občinskih in državnozborskih volitvah ne v Trstu in ne v okolici. Drugo razveseljivo dejstvo pa je povečano število glasov, ki smo jih dobili 1913. leta pri volitvah v tržaški okolici, in pa da je prišlo tedaj do ožjih volitev med socialističnim kandidatom Kopačem in slovenskim narodnim kandidatom v roitovanskem volilnem okraju. Beleženja vredni so tudi sestanki v mestu in na deželi, ki so jih delavci obiskovali v vedno večjem številu. Tako se je na primer našega shoda, ki je bil v nuarja v Trstu, udeležilo okoli tisoč volilcev Se pravi, Jugoslovanska socialnodemokratična stranka na Primorskem in v Istri je že leta 1913 stopila v svojo novo razvojno dobo. V tem času je že deloval v okviru Ljudskega odra ženski odsek, ki ga je vodila sodružica Antonija Gornikova, kmalu zatem pa je bila osnovana tudi jugoslovanska socialistična mladinska organizacija za Primorsko in Istro. Ljudski oder je imel tega leta bogato knjižnico, ki jo je stalno izpopolnjeval in nenehoma razširjal mrežo potujoče knjižnice, hkrati pa je organiziral tudi večernih tečajev za slovenski, italijanski in nemški jezik za stenografijo

V času, ko se je v Trstu in na vsem Primorskem lepo razvijalo socialistično gibanje tudi med slovenskim ljudstvom smo mogli zajeti v Istri le nekaj slovenskih vasi blizu Kopra Sicer pa je bilo socialistično gibanje v Istri popolnoma v rokah italijanske socialistične stranke, ki je imela svoje sekcije v vseh jadranskih obalnih mestih od Kopra pa mislim do Dubrovnika ter v nekaterih istrskih mestih v notranjosti dežele, v kateri so govorili več ali manj italijanski Slovenske in hrvatske socialistične sekcije ali organizacije do leta 1907 v Istri sploh ni bilo.

Razlogov za takšno stanje v Istri je bilo več. Temeljni razloga pa sta bila dva: deželni odbor Jugoslovanske socialnodemokratične stranke v Trstu ni imel tedaj sredstev za to, da bi lahko pošiljal v Istro svoje organizatorje in agitatorje, pa tudi teh je bilo zelo malo. Posrečilo se mu je le, da je priredil nekaj shodov in organiziral nekaj sekcij v bližini Trsta, v Ospetiji in na Reki. Več ni mogel, dasi je tudi v ostalih krajih od časa do časa prirejal shode in sestanke Drugi razlog je bil ta, da v Istri dolgo časa nismo imeli nobenega sodruga, ki bi želel in bi bil sposoben organizirati socialistične sekcije v slovenskih in hrvatskih krajih.

(Nadaljevanje sledi)

HOROSKOP

OVEN (od 21.3. do 20.4.) Dvignili boste svoj glas, branec pravico. Veselo svidenje z ljubljeno osebo po daljši odsotnosti.

BIK (od 21.4. do 20.5.) V delu boste bolj uspešni kot kdajkoli prej. Odločno obsodite neko umazano natolcevanje.

DVOJČKA (od 21.5 do 21.6.) Vrnili se boste iz inozemstva obogateni z novimi izkušnjami. Ne verujte slepo nekemu prijatelju.

RAK (od 22.6. do 22.7.) Ne varčujte z napori, da bi razkrinkali nekega tekmeca. Vrnite denar, ki ste si ga izposodili.

LEV (od 23.7. do 23.8.) Pravočasno se boste še ovedli in preprečili neko nepošteno dejanje. Okrepite svoje živce.

DEVICA (od 24.8. do 22.9.) Če delate na znanstvenem področju, vam je danes zagotovljen uspeh. Skušajte okrepiti svojo voljo.

TEHTNICA (od 23.9. do 22.10.) Spremembe v delovni zmogljivosti so odvisne od vašega telesnega počutja. Manjše čustveno razočaranje.

ŠKORPIJON (od 23.10. do 21.11.) Silno vas bo prevzela lepota krajev, ki jih boste poslovno obiskali. Izboljšanje družinskih odnosov.

STRELEC (od 22.11 do 21.12.) V nekem polomu boste rešili vse, kar se bo rešiti dalo. Ne bojte se resnice.

KOZOROG (od 22.12. do 20.1.) Izpolnila se bo vaša davna želja. Še enkrat dobro premislite, koliko resničnih prijateljev imate.

VODNAR (od 21.1 do 19.2.) Lahko se lotite tveganega posla le v primeru, če se povsem zanesete na sodelavce. Obisk. ki ga boste veseli.

RIBI (od 20.2. do 20.3.) Doživeli boste dogodivščino, iz katere boste potegnili zelo koristne zaključke. Veder večer v prijetni družbi.

RADIO TELEVIZIJA

TOREK, 30. APRILA 1968

Radio Trst A

7.15, 8.15, 13.15, 14.15, 20.15 Poročila - 7.00 Koledar - 7.30 Jutranja glasba - 11.35 Slov. pesmi - 12.00 Iz slov. folklore - 12.30 Za vsakogar nekaj - 13.30 Glasba po željah - 17.00 Boschettijev trio - 17.20 Slovenščina - 17.30 «50 Fingers... 5 Guitars» - 17.40 Radijska univerza - 17.55 Berlinovi in Rodgersovi motivi - 18.15 Umetnost in prireditve - 18.30 Pianistka Neva Merlak-Corrado - 18.50 Orkester B. Gutesh - 19.10 Plošče za vas - 19.40 Znane melodije - 20.00 Šport - 20.35 Wagner: «Rienzi», opera - v odmoru: Pogled za kulise.

Trst

12.05 Plošče - 12.25 Tretja stran - 13.15 Juke box - 13.40 Zadnja leta Avstrije v Trstu - 14.15 Glasba za mladino.

Koper

6.30, 7.30, 12.30, 14.00, 16.00, 19.15 Poročila - 7.10 Jutranja glasba - 8.00 Prenos RI. - 10.15 Plošče - 11.00 Otroški kotiček - 11.15 Martin in njegov orkester - 11.30 Današnji pevci - 11.45 Melodije - 12.00 in 12.50 Glasba po željah - 14.10 Za mlade poslušalce - 14.30 Razpoloženjska glasba 15.30 Iz operetnega sveta 16.30 Tretja stran 17.15 V dveh se lepše poje - 17.40 Ital. pesmi 18.00 in 19.30 Prenos RL 19.00 Foje A. Franklin - 22.10 Plesna glasba.

Nacionalni program

7.00, 8.00, 13.00, 15.00, 20.00 Poročila - 8.30 Popevke - 9.06 Zvočni trak - 10.05 Šola - 10.35 Ura glasbe - 11.00 Plošča za poletje 12.05 Kontrapunkt - 14.45 Plošča za poletje 15.10 Popevke - 16.00 Program za mladino - 17.05 Stare in nove plošče - 18.20 Glasba za mladino - 19.14 A. Dumas: «Črni tulipan» - 20.25 Koncert - 21.25 Orkester - 22.00 Volilna tribuna.

II. program

7.30, 8.30, 13.30, 14.30, 19.30 Poročila 8.45 Orkester - 9.40 Glasbeni album - 10.00 Roman - 10.15 Jazz 11.00 Filmske novosti - 11.45 Plošča za poletje - 13.35 Brez naslova - 14.05 Juke box - 15.15 Violinist M. Elman - 16.00 Plošča za poletje 17.35 Enotni razred - 18.20 Poljudna enciklopedija - 20.06 Glasbeno tekmovanje «Ferma la musica» - 21.15 Jazz - 22.00 Zbori z vsega sveta.

III. program

10.00 Skladbe za klavičembalo - 10.25 Brahms in Dvořak - 11.30 Schubertova simfonija štev. 2 - 12.20 Hačaturjanove skladbe - 13.05 Pianistka M. Algerich - 14.30 Iz Verdijeve opere «I due Foscari» - 15.30 Plošče resne glasbe - 16.30 Sodobni skladatelji - 17.20 Angleščina - 18.15 Gospodarska rubrika - 18.45 Formiranje značaja v otroških letih - 19.15 Koncert - 20.20 Civilizacija faraonov - 20.50 Pizzetti kot skladatelj.

Slovenija

6.00, 7.00, 10.00, 13.00, 15.00, 19.30 Poročila - 6.30 in 7.25 Informativna oddaja - 8.08 Naši solisti v slov. operah 8.55 Plapolajte zastave 9.25 Harmonikarji iz Šent vida - 9.40 «Cicibanov svet» 10.15 Pri vas doma - 11.00 Turistični napotki 11.20 V ritmu - 12.00 Na današnji dan - 12.10 Madžarski komorni orkester 12.30 Kmetijski nasveti 12.40 Pihalni orkestri - 13.30 Priporočajo vam... - 14.05 C. Pregelj: Prvomajska - 14.25 Lahka glasba - 15.40 V torek na svidenje! - 16.00 Vsak dan za vas - 17.05 «Bil godec je mlad...» - 18.00 T. Kraševec «Razgovor z gospodarstvenikom» 18.15 Partizanski invalidski zbor - 18.45 Dr. J. Goričar: Odmevi o samoupravljanju - 19.00 Lahko noč, otroci! - 19.15 Godala v ritmu - 20.00 Na predvečer 1. maja 22.10 Plesna glasba - 23.05 I. Cankar: Kurent - 23.15 S pesmijo prazniku dela nasproti.

Ital. televizija

10.30 Šola - 12.30 Popoldanski spored - 13.30 Dnevnik - 17.00 Program za najmlajše 17.30 Dnevnik - 17.45 Program za mladino - 18.40 Nabožna oddaja - 19.15 Poljudna znanost - 19.45 Šport in kronike - 20.30 Dnevnik - 21.00 A. Gianetti: «La famiglia Benvenuti» - 22.00 Volilna tribuna - 23.00 Dnevnik.

II. kanal

18.30 Nikoli ni prepozno - 19.00 Francoščina - 21.00 Dnevnik - 21.15 Glasbena prireditev nastopa Antoine 21.55 G. Nebiolo: «Goldfingerjeva napaka» - 22.50 Četrt ure z Doro Musumeci.

Jug. televizija

20.00 in 23.20 Poročila - 11.00 in 16.10 Splošna izobrazba 18.30 Bazen — rekreacijski objekt 18.50 Film za otroke - 19.05 Hitre ceste v Sloveniji 19.55 Vijavaja 20.45 Koncert kulturno-umetniških društev 21.20 Tovariši, ital. film.

šport šport šport šport šport šport

III. AMATERSKA NOGOMETNA LIGA

Moštvo Brega ima zagotovljeno drugo mesto na končni lestvici

Derbi s Primorjem je bil zelo napet kljub zelo slabemu igrišču

BREG — PRIMORJE 2:0 (1:0)

STRELCA: v 12' p.p. Valentič (B), ter v 18' d. p. Zonta (B).

BREG: Favento; Kozina, Bertesina; Švara, Maver, Vižintin, Valentič, Mikuš, Zonta, Grahonja, Petaros.

PRIMORJE: Furlan; Babuder, Starc; Delise, Hrvatič, Metelko; Danev, Fragiacomo, Boico, Verginella, Germani.

KOTJE: 8:2 za Breg.

SODNIK: Urizio iz Trsta.

OPOMBE: Igrišče zelo razmočeno, stalno je deževalo, gledalcev približno 300, sodnik je v 19' izključil Germanija (P) zaradi nešportnega dejanja, 5' pred koncem se je laže poškodoval Babuder (P).

Pod silovitim nalivom se je v nedeljo končalo eno izmed najbolj zanimivih srečanj za vrh lestvice. Brežani so s svojim dobro razpoloženim napadom nadvladali proseške tekmece, ter si tako zagotovili drugo mesto na lestvici. Tekma je bila kljub dežju in zelo blatnemu igrišču, ki je seveda oviralo lepo igro, zelo napeta. Obe ekipi sta se precej potrudili in uspelo jima je pokazati v prvem polčasu nekaj zelo lepih akcij; v drugem delu igre je to uspelo samo Bregu, ker je Primorje igralo pretežno v obrambi.

Na splošno je Primorje razočaralo, saj ni pokazalo tistih vrlin, ki bi jih lahko. Gostje so sicer zadovoljili v obrambi, kjer so bili zelo odločni in niso dopuščali plavim mnogo oddiha; bili pa so zelo šibki na sredini igrišča, kjer so jih Brežani popolnoma nadvladali: Metelko, Fragiacomo in Verginella so stalno zgubljali dvoboj z Vižintinom, Mikušem in Grahonjo, ki so pokazali zelo razumno in premišljeno igro. Napad Primorja praktično ni obstajal: Danev je bil preveč v ozadju, Boico pa je bil preveč osamljen, ker mu je v odločilnih trenutkih zmanjkalo tudi sodelovanje precej medlega Germanija.

Nasprotno pa so Brežani pokazali svojo trenutno dobro formo: obramba je zaigrala zelo učinkovito saj ni dopustila pred vrati Brega niti ene nevarne akcije, ter je stalno čistila položaj. Sredino igrišča so si plavi zagotovili že po začetnih minutah igre, ter so premoč obdržali do konca tekme. Mikuš, Vižintin in Grahonja so se končno vigrali, ter so gradili neutrudno akcijo za akcijo, napadalci so imeli tako stalno na pretek dobrih žog, in so jih tudi znali izkoristiti. Valentič je bil zelo nevaren v prvem polčasu, v drugem pa je skušal preveč preigravati, kar se na tako blatnem igrišču seveda ni dalo. Najnevarnejši mož pa je bil brez dvoma Zonta, ki je našel svojo formo iz prejšnjih let, ter je z vsakim prodorom spravljal obrambo rdeče-rumenih v zagato, tako da so ga bili branilci Primorja prisiljeni često zrušiti. Petaros je nekajkrat preveč okleval sicer pa je bil med najvztrajnejšimi na igrišču. Sodnik Urizio je popolnoma zadovoljil.

KRONIKA: Breg je takoj po začetnem žvižgu pritisnil na goste, ter z Mikušem že v 3' zadel prečko. Napadi plavih so se stalno vrstili in Valentiču je uspelo v 12' povesti Breg v vodstvo z prisebnim strelom s sredine kazenskega prostora, kjer se je znašel ob žogi popolnoma sam. Primorje je skušalo odgovoriti, a domačini so že v kali zatrli vsak poskus in Grahonja je v 22' sam pred vratarjem poslal žogo v out. 1' kasneje je Mikuš s ponovnim strelom iz razdalje že drugič zadel prečko. Gostje so nato poskušali preko Verginelle in Boica nekaj napadov, a brezuspešno; nasprotno pa je imel Furlan obilo dela; v 42' je Grahonja zelo lepo poslal žogo z glavo v vrata a Furlan je ubranil. V drugem polčasu je premoč Brega prišla še bolj do izraza in vratar Primorja je moral na zaporedne strele Zonte, Petarosa in Valentiča nekajkrat posredovati. V 18' pa drugi gol: po daljši akciji pred vrati Primorja je žogo dobil Petaros, ki jo je nemudoma podal Zonti, ta se je izognil branilcu, ter nato s silovitim strelom podvojil rezultat. Sodnik je minuto kasneje izključil zaradi nešportnega dejanja Germanija, zato je Primorje zaigralo še bolj obrambno. Zadnjo priložnost je imel ponovno Mikuš, ki je s strelom iz daljave poslal žogo le malo nad prečko v 43'.

Zadnjo tekmo letošnjega prvenstva bo Breg odigral v nedeljo 5. maja v Nabrežini z ekipo Libertas Prosecco.

K. V.

Blatno igrišče med tekmo Breg — Primorje

Zarja-Tecnoferramenta 2:1

Pozitiven nastop Bazovcev

Zarja je nastopila z okrnjeno postavo vendar je igrala požrtvovalno

ZARJA: Babuder, Frezza, Komar, Metlika, Križmančič Stojan, Križmančič Vojko, Križmančič Lucijan, Roggi, Pasqualis, Uras, Motica.

TECONFERRAMENTA: Scheriani, Lo Pinto, Gioghi, Bellecini, Gogliolo, Zattera, Monica, Cernecca, Sandroni, Bossi.

STRELCI: Monica (T) v 37' p.p., v 41' p.p. Križmančič Lucijan (Z) in v 30' d. p. Metlika (Z).

Koti: 4:4.

Predzadnja tekma tega prvenstva se je zaključila v korist bazovskih nogometašev. Ekipa je tudi s to tekmo pokazala, da zna zmagati, če njeni igralci zaigrajo požrtvovalno. Zarja je tudi tokrat zaigrala s precej okrnjeno postavo, kar ni v tem prvenstvu nikakšna novost. Prejšnjo nedeljo v tekmi s Primorjem si je namreč Baldassin ziomil roko. Manjkali pa so še Bernetič, Baldassin P. in Scocco. Vendar tudi brez teh je trener Scavuzzo znal sestaviti moštvo, ki je bilo kos nasprotniku. V prvi tekmi z istim nasprotnikom, si je Zarja zapravila zmago, tokrat pa se ji je le posrečilo zaključiti tekmo v svojo korist.

Nihče pa ni mislil, da bo Zarji uspelo zmagati in vsi so pričakovali neodločen izid. Tokrat je v obrambi zaigral spet Komar in videlo se je takoj, da je prav med branilci njegovo pravo mesto. Zaigral je zelo požrtvovalno, morda še nikoli tako odlično kot v tej tekmi. Tudi veteran Križmančič Lucijan se je odrezal dobro in prav njemu gre zasluga, da je Zarji uspelo izenačiti. Vendar so se tudi vsi drugi igralci požrtvovalno borili in je treba pohvaliti vse. Le na koncu tekme se jim je poznala utrujenost, kajti igrišče je bilo blatno in Tecnoferramenta je v več primerih skoraj dosegla gol, vendar je zmaga Zarje popolnoma zaslužena, kajti tudi Bazovci so v več primerih nevarno ogrožali vrata Scherianija.

Po predvidevanju je bil nasprotnik zelo trd oreh za Bazovce. Tudi Tecnoferramenta se je odlikovala z borbenostjo zlasti po zaslugi obeh kril Monice in Bossija.

KRONIKA: Ob začetnem žvižgu sodnika se je Tecnoferramenta pognala v napad in je nekaj časa oblegala bazoviška vrata. Tega pritiska se je Zarja kmalu otresla in izvedla nekaj lepih protinapadov po zaslugi Roggija, Križmančiča L. in Urasa. Vendar je komaj v 25' moral Scheriani resno poseči. V 30' gol za Tecnoferramento. Zmeda pred vrati Zarje, priteče Monica, ki z lepim diagonalnim strelom premaga Babudra. Po golu začne Zarja silovito napadati in večkrat resno zaposli nasprotnikovega vratarja V 41' toliko pričakovani zadetek! Metlika izvede protinapad, se osvobodi dveh nasprotnikov in poda Križmančiču Lucijanu, ki s paraboličnim strelom ukane vratarja.

Drugi polčas je bil precej izenačen, vendar je bila Zarja tista, ki si je zapravila nekaj lepih priložnosti. V 15' je Uras streljal, vendar za las ven. V 18' je isti igralec streljal naravnost v roke vratarju. V 24' krasen strel z glavo Motice, ki ga je Scheriani zelo težko ubranil. V 30' drugi gol za Zarjo. Prosti strel je streljal Metlika, ki je vdrugič potresel mrežo Tecnoferramente.

Igralci Tecnoferramente so se vrgli v napad in Babuder je moral večkrat poseči. V 33' se je ponesrečil srednji napadalec Tecnoferramente in je moral zapustiti igrišče. V 37' lep prodor Komarja, ki je preigral nekaj nasprotnikov in močno streljal vendar je vratar branil.

Zadnje minute so bile zelo težke za igralce Zarje. Poznala se jim je utrujenost in v obrambi ni šlo vse najbolje. Večkrat je moral vratar braniti zelo nevarne strele. Vendar so tudi te minute potekle in Zarja je tako zaključila tudi to srečanje v svojo korist.

Borba za žogo med tekmo Union — Alabarda B

ODBOJKA — ŽENSKA B LIGA

Zmaga članic Bora v Padovi po zadovoljivi igri s FARI

Mladinke Bora jutri v Padovi v meddeželnem finalu

V PADOVI: BOR — FARI (Pd) 3:0 (16:14, 15:6, 15:8)

BOR: Pavletič 15, Rauber, Mijot 13, Kenda 4, Pahor, Hmeljak 4, Bezeljak, Barej 4, Pernačič So. 6, Rogelja.

FARI: Novente, Miozzo, Bedin F., Bedin S., Baccaglini, Fontalan, Bruno, Zanella, Lotto.

SODNIK: Sacchi (Mo).

ZAPISNIKAR: Moro.

V nedeljo popoldne so borovke (tokrat le še nekatere od «nekdanje» ekipe) po šestih letih zopet nastopile v telovadnici Petron v Padovi, kjer so pred polovico ducata let prvič poskusile srečo na turnirju za vstop v prvo ligo. Tedaj jim ni uspelo. Zdaj pa so zopet nastopile v delno podobnem položaju: zopet se potegujejo za napredovanje v najvisjo ligo, čeprav so si izgledne prejšnjo nedeljo, ko so doma zgubile s Presolano, močno pokvarile je uspeh proti FARI iz Padove vendarle korak bliže proti kvalifikacijam.

Kar takoj je treba povedati, da nedeljski nasprotnik Bora ni tako slaba ekipa, kot bi sodili po njenem nizkem mestu na lestvici. Dekleta iz Padove so izredne obrambne igralke, zelo dinamične in požrtvovalne. Nimajo pa dovolj močnega napada, brez katerega seveda ne morejo zbirati točk. Kljub temu pa so s svojo igro presenetile, zlasti v prvem setu, saj je le malo manjkalo, da niso zmagale.

V tem nizu se je med obema šesterkama bila prav dramatična borba. FARI je povedel najprej na 4, Bor je zaporedoma povišal na 8, FARI na 10, Bor na 11 in nato FARI na 14. Tržačankam se je namreč pri «desetki» zatakniło in so morale, na primer, opraviti vseh šest menjav servisa, da so osvojile eno samo točko. Po obeh «minutah» in treh menjavah igralk (od teh dve pri set-žogi) so igralke iz Padove zgrešile servis. Borovke so se izredno potrudile, zaigrale zbrano in odločno ter so izbojevale še pet zaporednih točk. S tem pa je bilo srečanje praktično odloceno. Tržačanke so namreč odtlej zaigrale kot prerojene. Čeprav je tudi domača ekipa igrala ostro in hitro so borovke res pokazale zrelo igro, z dokaj dobrim kritjem, uspešnim reševanjem v obrambi, graditvijo igre, ostrimi napadi, pa tudi servisi. Če bi tako zaigrale teden dni prej proti Presolani bi ekipa iz Nembra gotovo v najboljšem primeru osvojila en sam set, nikakor pa ne bi mogla zmagati. Presolana je sicer res igrala nekoliko bolje od FARI, vendar pa ne toliko, da bi borovke ne zmogle ukrotiti tudi njih, če sodimo po igri, ki so jo predvajale v Padovi. To tekmo so namreč opravile v manj kot eni uri igre in niso imele v drugem in tretjem nizu nobenih bistvenih težav. Treba pa je povedati, da so zaigrale v tem srečanju zelo dobro tudi mlajše igralke. Njihova pomoč je bila v zaključnih potezah prvega seta odločilna in je gotovo prav njihova zasluga, da se je ekipa Bora vrnila v Trst brez zgubljenega seta.

MLADINSKI POKAL MENON

Nezasluženi poraz Brega

ARSENALE — BREG 2:1 (2:0)

BREG, Žerjal; Krmec M., Slavec; Lovriha, Čok, Bandi; Krmec V., Zahar, Rodella Kocjančič, Čuk.

ARSENALE: Roncelli; Tessitore, Zoffoli; Simonovich, Surian, Rovina; Guercio, Dodic, Zitani, Buzzin, Tassan.

niso zaslužili poraza, saj so zaigrali zelo požrtvovalno in so bili povsem dorasli nasprotnikom in bi jih verjetno s popolno postavo premagali (odsotna sta bila Bordon in Opara). Obe ekipi sta kljub zelo blatnemu igrišču predvajali zadovoljivo tehnično igro, ki je bila tudi agonistično na zadovoljivi višini. V vrstah plavih so zadovoljili vsi, zlasti pa so se izkazali Žerjal, Rodella in Lovriha.

Arsenale je že v 4' z Zitanijem prišel v vodstvo s točnim strelom, ki ga je srednji napadalec poslal pri drogu v mrežo. Odgovor Brega je bil brezuspešen in tako so Tržačani v 20' rezultat z Dodicem podvojili. V drugem polčasu je prišla do izraza boljša kondicija plavih, ki so rahlo prevladovali; v 5' je Rodella prodrl sam pred vrata a obramba ga je zrušila, sodnik, je dosodil enajstmetrovko, ki jo je Bandi realiziral. 2' pred koncem je prodrl v kazenski prostor Kocjančič, a branilec ga je prijel za roko in ga podrl, sodnik pa še ene enajstmetrovke (čeprav upravičene) ni dosodil. Brežani so morali tako poraženi z igrišča, čeprav jim je ena točka ušla samo za las.

K. V.

Orientacijski pohod na Občinah

V nedeljo, 12. maja bo na Občinah tekmovanje v orientacijskem pohodu za domača športna in prosvetna društva ter za druge organizacije. Tekmovanje prirejata športno društvo «Polet» in prosvetno društvo «Tabor». — Vpisovanje v dneh 8., 9. in 10 maja od 20.30 do 22. ure v Prosvetnem domu na Občinah Vpisnina 500 lir za vsako ekipo.

Ekipe lahko štejejo od štiri do šest oseb. — Ob koncu tekmovanja bo sestavljena lestvica po društvih. V poštev pride prvih šest ekip ki bodo ocenjene s točkami 9, 7, 6, 5, 4, 3. Ostale ekipe ki bodo prispele na cilj v maksimalnem času ali ne bodo diskvalificirane, bodo prejele eno točko. Društvo, ki bo zbralo največje število tock bo prejelo prehodni pokal prosvetnega društva «Tabor». V trajno last si bo vsako društvo pridobilo pokal z dvema tudi nezaporednima zmagama.

Vsa ostala pravila in morebitne spremembe bodo objavljene neposredno pred startom.

ŽENSKA C LIGA

V dramatičnem srečanju v Gorici bazoviška Zarja premagala AGI

Zarja edina šesterka te lige, ki doslej ni okusila poraza

ZARJA — *AGI B 3:2 (15:7, 15:2, 9:15, 7:15, 15:6)

AGI B: Scaramuzza, Del Vento, Bertossi, Montanaro, Bregant, Di Minica, De Colle, Moretto in Lo Presti.

ZARJA: Križmančič M., Križmančič D., Križmančič Sonja, Bandelj, Seražin, Križmančič Saška, Grgič, Baldassin.

SODNIKA: Kranner in Bresigar (oba Gorica).

Ob velikem navdušenju igralk in navijačev, ki so prihiteli v Gorico, se je v nedeljo končal nastop Zarje v prvenstvu C lige. Do skrajnosti napeti živci in popolna izenačenost ekip sta pripomogli, da je navdušenje doseglo višek, ko je sodnik končno trikrat zapiskal in oznanil zmago slovenske ekipe.

Bazovke zaslužijo za nedeljski nastop vso pohvalo. Pokazale so, da znajo vzdržati psihični pritisk, kar je prišlo do izraza prav v odločilnem setu, ko so z dobro grajeno igro in plasiranimi žogami strle odpor nasprotnic. Zagrizenost je bila predvsem vidna v obrambi, kjer so dekleta z uspehom branila tolčene žoge goriškega napada in so nato večkrat uspešno gradile protinapad.

AGI je v prvih dveh setih popolnoma odpovedal ob točnih servisih belo-rdeče šesterke, nato pa je v tretjem setu uredil svoje vrste in z mirno in tehnično dobro igro izenačil stanje. Goriška dekleta so v tretjem in četrtem setu zaigrala kot prerojena. Lovila so lepo servis, in podajala na mrežo, kjer je tolkačica z uspehom zaključevala. Res zelo dober naraščaj za bodočnost prve ekipe.

Prvi in drugi set sta potekala skoro enako. Zarja je izredno dobro servirala, gradila in zaključevala. Nastop je bil tako prepričljiv, da smo že računali na gladko zmago. Kar pa ni nihče pričakoval se je zgodilo. V naslednjih dveh setih so domačinke silovito reagirale in Zarja, že prepričana v lastno zmago je nekoliko popustila. Servisi in obramba sta «zaškripali». AGI je nadaljeval s svojo ofenzivo tudi v četrtem nizu in v petem je že vodil s 3:0. Tedaj pa so se končno igralke Zarje zbrale in v razburljivi igri izenačile ter nato povedle najprej s 5:3, nato pa pri menjavi igrišča z 8:3. Spet uspešni napadi goriške ekipe in rezultat 8:6. To pa je bilo tudi vse kar so lahko zelene storile. Zarja je prevzela servis in v dveh samih menjavah je osvojila še nadaljnjih sedem točk, ki so ji zadostovale za to zmago, ki je potrebna za osvojitev končnega prvega mesta.

f. v.

ATLETIKA — NEDELJSKI MITING V TRSTU

Rekord Bora na 1.500 m: Furlanič 4'19"9

Slabo vreme motilo tekmovanje, ki je potekalo ob slabi udeležbi

Deževno nedeljsko vreme je marsikatera dobrega atleta odvrnilo, da je raje ostal doma kot pa prišel merit svoje sile na tržaški občinski stadion. Na precej razmočenih stezah se je pomerilo med seboj približno 40 fantov in 20 deklet, ki so po dolgem obotavljanju sodnikov le začeli s tekmovanji. V ženski konkurenci ni bilo Furlank in so vseh osem panog osvojile predstavnice Ginnastice Triestine, pri moških pa so iz istega vzroka Tržačani prišli kar do 5 zmag. Tekmovalcev iz Gradiške, Pordenona in večine iz Vidma sploh ni bilo na spregled. Goričanov je bilo le nekaj. Tržičani pa so bili dobro zastopani skoraj povsod.

Atleti Bora so nastopili v 8 moških in dveh ženskih disciplinah. Pri dekletih so bili rezultati slabi, delno tudi zaradi vremenskih neprilik, v moški konkurenci pa je padel en društveni rekord. Novi rekorderi, že drugič v letošnji sezoni, je Furlanič, ki je že štiri leta star čas Sancina 4'23" na 1500 m premaknil do 4'19"9. Po dolgih poskusih Sancina, Švaba in Furlaniča samega imamo končno tekača zmožnega rezultata pod nadvse zadovoljivo znamko 4'20". Opišimo malo ta tek. Startalo je skupno 14 atletov med katerimi skoraj vsa deželna elita z «asi» kot so Lenarduzzi, Miani in Blasig na čelu. Poleg Furlaniča je za Bor nastopil tudi Švab, ki pa je samo pol ure prej tekel 400 m in od njega povsem razumljivo ni bilo mogoče pričakovati dosti. Začetek je bil po zaslugi Mianija in Lenarduzzija zelo hiter. Tesno za prvimi je tekel tudi Furlanič, medtem, ko se je začela vrsta tekačev daljšati. Švab je zaradi utrujenosti odstopil, Furlanič pa je dobro nadaljeval in upanje na nov rekord je raslo. Krog pred koncem je bil Furlanič na 5. mestu, 300 m pred ciljem pa sta ga dva tekača začela napadati. Furlanič, ki ni izredno hiter v zaključku teka in ker je bil tudi utrujen od hitrega začetka ni utegnil odgovoriti na napad. Tekel je v istem ritmu do cilja in za svoj trud prejel tudi primerno priznanje: nov rekord Bora 4'19"9! Doseženi čas je res dober tudi v deželnem merilu. Z zanimanjem pričakujemo sedaj nastop na 1500 m tudi Švaba, ki je že v dobri formi.

Drugi najboljši atlet Bora je bil v metu krogle Vojko Cesar. Dosegel je zadovoljiv rezultat 11,68 m, ki je veljal 6. mesto v končni oceni. Ostali Borovci so se odrezali takole: Švab je bil v svoji skupini teka na 400 m drugi s časom 56"9. To je nekoliko več kot se je od njega pričakovalo. Aleksander Košuta ni v teku na 100 m pokazal nič novega in je dosegel že drugič čas 12"2. Križman pa se je v metu kopja in skoku v daljino odrezal poprečno. Cesar je nastopil tudi v teku čez zapreke na 110 m. Startal je kar dobro in je bil vse do polovice proge na 3.-4. mestu, med zadnjimi zaprekami pa mu je pošla sapa in zadovoljiti se je moral z razmeroma slabim časom. Bor je nastopil tudi v štafeti 4x100 m. Tekle so samo tri ekipe. V prvi predaji so borovci menjali kot prvi pred Ginnastico Triestino in Goriziano, v drugi predaji pa so se znašli na drugem mestu za Ginnastico Triestino, vendar so povečali prednost nad Goriziano. Pri 200 m je Goriziana zgrešila menjavo in je odstopila, tako, da so borovci brez težav zasedli drugo mesto, ki pa bi bilo verjetno njihovo tudi brez odstopa Goričanov. Čeprav je štafeta tekla v nekoliko močnejši postavi kot v Novi Gorici je bil čas za pol sekunde slabši. Vzrok je verjetno v zelo mehki stezi, ki je nudila zlasti sprinterjem v nedeljo zelo slabe pogoje.

V ženski konkurenci so borovke nastopile v metu krogle in skoku v daljino. Sonja Lukač ni nastopila v krogli, ker v tej panogi sedaj vadi primernejšo tehniko. Skakala je samo v daljino in dosegla skromen rezultat, iz katerega pa zaradi nenormalnih pogojev za tekmovanje ne moremo ničesar sklepati.

Od ostalih rezultatov je najboljši čas 50"6 Tassinija na 400 m. Atlet je dosegel nov osebni rekord, ki verjetno oznanjuje zelo uspešno sezono za enega najresnejših in najboljših deželnih atletov. V metu kopja smo doživeli presenetljiv povratek na stezo Bassa iz Tržiča. Metalec, ki je bil pred nekaj leti med najboljšimi v deželi menda upa ponovno na boljša mesta. Rezultat skoraj 55 m je vsekakor dober. Radovan Fučka je nastopil v krogli in kopju. V prvi panogi je zmagal z veliko prednostjo, vendar dosežena znamka 13,18 m zanj ni preveč dobra, v kopju s slabo tehniko metanja ni mogel više od tretjega mesta z rezultatom nekaj nad 54 m, ki ga verjetno ni razveselil. V teku čez zapreke na 110 m je zmagal v dobrem času 16"3 Videmčan Fasan.

V ženski konkurenci je bila najboljša Luciana Giamperlati, ki je v skoku v višino dosegla značko 150 cm. Solidna je bila v metu krogle tudi članica Ginnastice Livia Cerar, ki je premagala mladinko Grlo z 10,25 proti 9.78 m.

REZULTATI

Moški:

110 m zapreke: 1. Fasan (Libertas Videm) 16"3, 5. Cesar (Bor) 18"5.

400 m: 1. Tassini (Libertas TS) 50"6, Švab (Bor) 56"9.

Višina: 1. Dannisi (Libertas Videm) 1,75.

Krogla: 1. Fučka (Libertas TS) 13,18, 6. Cesar (Bor) 11,68.

100 m: 1. Tassini (Libertas TS) 11"6, Košuta (Bor) 12"2.

1500 m: 1. Lenarduzzi (Libertas Videm) 4'2"5, 7. Furlanič (Bor) 4'19"9 (nov rekord Bora).

Daljina: 1. Del Mistro (CSI Trst) 6,23, 8. Križman (Bor) 4,90.

Kopje: 1. Basso (Italcantieri) 54,75, 9. Križman (Bor) 39,43.

4x100 m: 1. Ginnastica Triestina 47"3, 2. Bor (Cesar, Kufersin, Košuta, Križman) 48"7.

ženske:

80 m zapreke: 1. Schorn 13"8.

Višina: 1. Giamperlati 1,50.

400 m: 1. Biagini 65"3.

100 m: Dambrosi 13"9.

Daljina: 1. Clari 4,39, 2. Lukač (Bor) 3,96, 3. Kufersin (Bor) 3,55.

Krogla: 1. Cerar 10,25, 7. Barej (Bor) 5,71.

Disk: 1. Cerar 28,36.

4x100 m: Ginnastica Triestina 54"1.

Vse zmagovalke v ženskih panogah so članice Ginnastice Triestine.

-lin-

ODBOJKA — MOŠKA D LIGA

Odlična igra ekipe Krasa proti šesterki gasilcev (Go)

Ekipa je zelo vigrana, izstopal je tolkač Budin Miloš

KRAS — GASILCI GORICA 3:0 (15:11, 15:11, 15:8)

KRAS: L. Milič, L. Budin, B. Milič, Z. Simoneta, M. Budin (k), Wilhelm, Kobal in B. Simoneta.

GASILCI GO: Marangon, Salateo, Zoff, Visintin, Tuzzi (k), Leban, Malfatti in Simonetti.

SODNIK: A. Ribis iz Vidma; stranski sodnik F. Rigoni (TS); zapisnikar: A. Pappacoda.

Tudi v nedeljo je šesterka Krasa iz zgoniške občine jasno dokazala, da je prebredla hudo krizo, v kateri se je znašla tik pred začetkom letošnjega prvenstva D lige. Zgoniški fantje so namreč želi svojo drugo zaporedno zmago in so odpravili ekipo goriških gasilcev z neoporečnim 3:0.

Srečanje, ki bi se moralo odigrati na zgoniškem odbojkarskem igrišču, se je zaradi dežja odvijalo na stadionu «Prvi maj» z dokajšnjo zamudo. Goriški odbojkarji so se predstavili na igrišču z isto postavo kot lani in v začetku sta se ekipi očitno bali druga druge. Naj omenimo, da je Kras v prvem setu zgrešil kar osem servisov, kar je svojevrsten rekord. Igra je bila že od začetka zelo živahna in borbena: zasluga za to gre predvsem krasovemu napadu, ki je na mreži razpolagal z nasprotnikom, kot je hotel. Tudi v polju so se krasovci dobro premikali in so pokazali bistven napredek, vsaj kar se tiče uigranosti.

Prvi set je bil najbolj izenačen, ker so igralci Krasa z lepimi akcijami večkrat iztrgali nasprotniku servis, nato pa so ga banalno zapravili. To pomanjkljivost so Goričani izkoristili in so povedli z 11:10, vendar jih je nato Kras prehitel in zmagal. Gasilci so uvideli, da jim trda prede, zato so v začetku drugega seta dali vse od sebe, da bi izenačili stanje v setih. Res so predstavniki soškega mesta stalno vodili vse do stanje 10:5 v njihovo korist. Tedaj pa so se Zgoničani ponovno zbrali in uspeh ni izostal: predvsem po zaslugi navdušujočih krasovih akcij, ki so se zaključevale z ostrim in za gasilce neubranljivim tolčenjem, so se Goričani znašli drugič na kolenih. Ta neuspeh je goste zelo potrl in tretji set je bila le formalnost, saj so bili v tem zaključnem nizu krasovci stalno v vodstvu, čeprav so predvajali bolj medlo odbojko. Nasprotnikov odpor je bil namreč že strt in spričo nezajezljivih napadov krasove vrste, je gasilska enota popolnoma obupala.

Krasovci so z nedeljskim nastopom prijetno presenetili, saj ni nihče pričakoval, da jim bo uspelo v tako kratkem razdobju odpraviti vse pomanjkljivosti, ki so prišle na dan v prvih dveh srečanjih letošnjega prvenstva. Moč krasove šesterke je bil tudi tokrat napad, ki je bil na mreži popoln gospodar in to predvsem po zaslugi odličnega M. Budina ter v nedeljo dobro razpoloženega B. Milića. Vse svoje vrline je pokazala tudi obramba in pa podajači, ki so z dobrimi podajami mnogo pripomogli k uspešnemu zaključku akcij. Če bodo krasovci tudi v bodočih srečanjih pokazali tako igro, bodo nedvomno zelo trd oreh za vse ekipe.

V sredo, 1. maja bo Kras gostoval v Gradiški, kjer se bo srečal s šesterko tamkajšnje Torriane, ki bi mu ne smela delati velikih preglavic.

-bs-

Prvomajski turnir v Celju

Nabrežinke tretje

V nedeljo je ženska odbojkarska ekipa nabrežinskega Sokola nastopila na prvomajskem turnirju v Celju, katerega sta se udeležili še ekipi Partizan iz Celja in Brestanica. Zmagala je domača ekipa in to brez posebnih težav. Tekme so v glavnem zadovoljile; nekoliko enolično je bilo le srečanje med Partizanom in Sokolom, to pa zaradi velike razlike med ekipama.

Nekoliko nepričakovano a zasluženo je Nabrežinkam uspelo vzeti set Brestanici. Ta ekipa je pokazala izredno atletsko pripravljenost, pomanjkljiva pa je v prstni tehniki. Sokol je zaigral umirjeno in borbeno ter je po napeti tekmi osvojil set. Več pa ni zmogel .Tako je zmaga pripadla bolj izkušeni Brestanici, ki je s tem zasedla drugo mesto.

Nabrežinska ekipa je nastopila v postavi: Filipčič, Caharija, Batagelj, Maganja Nives in Nadja, Knez, Zavadlav, Švab.

IZIDI:

Brestanica — Sokol 3:1 (15:9, 15:12, 12:15, 15:9)

Partizan — Brestanica 3:0 (15:9, 15:8, 15:8)

Partizan — Sokol 3:0 (15:5, 15:5, 15:4)

r-n

Okrnjena ekipa Brežank ni našla poti do zmage

MARZOTTO — BREG 3:0 (15:1, 15:7, 15:10)

MARZOTTO: Bassanese M., Zuffellatto, Bassanese A., Bevilacqua, Corbatto, Gasparella, Gauzi, Pelizzaro, Santagiuliana, Brunello, Stocchero.

BREG: Čuk, Slavec D., Slavec N., Foraus, Barut, Corradini.

SODNIK: Schiavo iz Trevisa

Brežanke so odpotovale v Valdagno s precej okrnjeno postavo in so morale tako nastopati v šestih, kar je že pred tekmo psihološko slabo vplivalo nanje. Zato so prvi set gladko zgubile, zlasti, ker se niso v telovadnici takoj znašle. V drugem setu pa se je igra razvijela in plave so pokazale zares zadovoljivo igro, ter so se trdno upirale boljšim nasprotnicam, ki so z lepo zaključenimi akcijami neumorno zbirale točke. Tretji set je bil verna slika drugega in Brežanke so morale kljub temu, da so lepo gradile igro, ter so zadovoljivo zaigrale v obrambi prepustiti čisti izkupiček Marzottu.

K. V.

DVA KOŠARKARSKA IZIDA

Prvenstvo «Prima divisione»

Bor B . Olimpija 26:55 (7:26)

Promocijsko prvenstvo

Bor . Porzio 49:75 (13:36)

DOMAČI ŠPORT

Jutri, 1. maja

NOGOMET

II. amaterska kategorija

Ob 16. uri v Sevegliano

SEVEGLIANO — JUVENTINA

* * *

Naraščajniki

Ob 10. uri v Štandrežu

JUVENTINA — ARDITA (GO)

* * *

ODBOJKA

Ženska C liga

Ob 10.30 v Gorici

AGI B — BREG B

* * *

Promocijsko prvenstvo

Ob 10.30 v Trstu

FARI C — BOR C

Z ženske odbojkarske tekme Breg — Sokol: tolče Zavadlalova

MOŠKA D LIGA

Neizkušeni Bor B klonil Libertasu iz Turjaka

Libertas (Turjak) : Bor B 3:0 (15:11, 15:2, 15:2)

Libertas Turjak: Gregorin, Portelli, Furlan, Trentin, Sverzut, Ferfoglia, Zamarian C. in L.

Bor B: Morpurgo, Presinger, Može, Malalan, Furlan, Starc, Spetič in Marc.

Sodnika: Torre Adriano (TS) in Ribis Adriano (Videm)

V nedeljo zjutraj je moška B ekipa Bora nastopila v odbojkarskem prvenstvu D lige proti Libertasu iz Turjaka.

Mladi borovci so pokazali nekaj zelo lepih potez, kar dokazuje da vestno trenirajo. Žal pa jim manjka še izkušenost, največja slabost pa je neuigranost nekaterih igralcev, kar škoduje celotni ekipi.

Š—a

ŽENSKA C LIGA

Presenetljiva zmaga borovk nad Porziom

Bor B : Porzio B 3:0 (15:11, 15:7, 15:9)

Porzio B: De Paoli, Braidotti, Fumi, Qualizza, Sbuelz, Petrucco, Bertossi.

Bor B: Nibrandt, Barej, Suhadolc, Placer, Pečar, Švagelj, Kalan in Candek.

Sodnika: Palombari in Pappacoda oba Trst.

V prvenstvu ženske C lige so v nedeljo «plave» igrale doma proti ekipi Porzio B iz Vidma, pred lepim številom občinstva.

V primerjavi s četrtkovo tekmo so v nedeljo prav dobro zaigrale. Umirjenost in hladnokrvnost sta bili glavni vrlini s katerima so plave zmagale, poleg lepih in dobro plasiranih žog. Pomanjkanje kondicije pri borovkah pa smo opazili zlasti v zadnjem setu, ko so plave vodile 8:0 in nato prepustile pobudo nasprotnicam pri stanju 11:8 so se spet zbrale ter osvojile set in tekmo.

Š—a

* * *

V petek ob 20.30 bo na stadionu «Prvi maj» tekma ženske C lige med Borom B in Zarjo.

šport šport šport šport šport

A LIGA

IZIDI

*Bologna — Milan	1:1
*Brescia — Roma	1:0
*Cagliari — Varese	2:1
*Inter — Juventus	0:0
Fiorentina — *Mantova	2:1
*Sampdoria — Vicenza	1:0
*Spal — Atalanta	1:0
Napoli — *Torino	2:1

LESTVICA

Milan	28	17	9	2	51	23	43
Napoli	28	12	10	6	32	23	34
Inter	28	13	7	8	43	29	33
Forentina	28	12	9	7	33	22	33
Juventus	28	11	10	7	29	28	32
Bologna	28	10	11	7	29	22	31
Varese	28	12	7	9	27	25	31
Torino	28	11	8	9	42	28	30
Cagliari	28	10	7	11	39	36	27
Sampdoria	28	6	14	8	26	31	26
Roma	28	7	12	9	23	33	26
Vicenza	28	7	8	13	21	30	22
Spal	28	10	2	16	24	35	22
Atalanta	28	9	4	15	25	42	22
Brescia	28	8	4	16	20	35	20
Mantova	28	3	10	15	12	35	16

Prihodnje tekme (5. maja)
Atalanta - Bologna, Brescia - Vicenza, Cagliari - Torino, Fiorentina - Spal, Inter - Napoli, Juventus - Sampdoria, Roma - Milan, Varese - Mantova.

B LIGA

IZIDI

*Foggia — Genoa	1:0
*Lazio — Lecco	1:0
*Livorno — Pisa	2:0
*Modena — Palermo	3:1
*Monza — Catanzaro	1:0
Messina — *Novara	1:0
*Padova — Catania	1:0
*Reggina — Perugia	1:1
*Venezia — Bari	0:0
*Verona — Reggiana	3:0

LESTVICA

Palermo	33	14	16	3	35	20	44
Pisa	33	15	11	7	41	25	41
Foggia	33	13	14	5	35	27	40
Verona	33	14	11	8	34	22	39
Reggiana	32	12	13	7	33	26	37
Bari	32	12	10	9	43	34	36
Livorno	32	14	8	10	27	23	36
Monza	32	9	16	7	33	33	34
Reggina	33	11	11	11	35	37	33
Catanzaro	33	7	18	8	23	24	32
Catania	32	10	11	11	29	27	31
Padova	32	11	9	12	26	25	31
Genoa	32	8	14	10	30	23	30
Lazio	32	7	16	9	20	26	30
Modena	32	7	15	10	30	33	29
Venezia	32	8	12	12	21	26	28
Messina	32	8	12	12	19	33	28
Perugia	33	7	13	13	31	40	27
Novara	33	6	15	12	23	43	27
Lecco	33	4	18	11	27	37	26
Potenza	32	4	13	15	18	38	21

Prihodnje tekme (5. maja)
Bari - Messina, Catania - Novara, Genoa - Palermo, Lecco - Livorno, Modena - Catanzaro, Monza - Potenza, Perugia - Reggiana, Pisa - Foggia, Reggina - Padova, Venezia - Lazio.

A SKUPINA CLIGE

IZIDI

*Biellese — Piacenza	1:1
*Bolzano — Rapallo	1:0
*Como — Trevigliese	3:0
*Entella — Verbania	3:1
*Legnano — Savona	1:1
*Mestrina — Marzotto	2:0
*Monfalcone — P. Patria	2:2
*Pavia — Treviso	0:0
*Solbiatese — Triestina	0:0
Alessandria — *Udinese	1:0

LESTVICA

Como	31	19	8	4	43	13	46
Piacenza	31	15	11	5	33	18	41
Udinese	31	16	6	9	44	27	38
Savona	31	14	10	7	36	19	38
P. Patria	31	13	9	9	40	29	35
Verbania	31	10	15	6	28	23	35
Solbiatese	31	9	13	9	29	21	31
Marzotto	31	11	9	11	30	29	31
Monfalcone	31	8	14	9	25	26	30
Triestina	31	8	14	9	22	25	30
Alessandria	31	10	10	11	29	38	30
Treviso	31	9	11	11	31	32	29
Legnano	31	9	11	11	24	27	29
Trevigliese	31	9	11	11	20	26	29
Biellese	31	7	15	9	32	38	29
Entella	31	10	7	14	21	31	27
Rapallo	31	10	6	15	29	40	26
Bolzano	31	5	13	13	26	40	23
Pavia	31	4	14	13	18	39	22
Mestrina	31	5	11	15	40	20	21

Prihodnje tekme (5. maja)
Alessandria - Mestrina, Entella - Bolzano, Marzotto - Monfalcone, Piacenza - Legnano, Pro Patria - Biellese, Savona - Pavia, Trevigliese - Solbiatese, Treviso - Como, Triestina - Rapallo, Verbania - Udinese.

NOGOMET — C LIGA

Zelo slaba igra ekipe Triestine pred komaj nekaj sto gledalci

Solbiatese in Triestina sta odigrali zelo medlo in nezanimivo tekmo

SOLBIATESE — TRIESTINA 0:0

SOLBIATESE: Pisci; Tadei, Vergani; Rossi, Morganti, Marcioni; Dalle Crode, Crespi, Longo, Fagnani, Milanesi.

TRIESTINA: Colovatti; Da Rold, Kuk; Del Piccolo, Sadar, Pestrin; Ridolfi, Brusadelli, Pedroni, Scala, Canzian.

SODNIK: Lattanzi iz Rima.

Niti 1000 gledalcev. Koti: 2:2 (prvi polčas 2:1 v korist Solbiatese). Tekmi je prisostvoval trener italijanske polprofesionalne reprezentanke Todeschini.

Ta tekma je bila le senca prejšnjega srečanja med tema dvema moštvoma, ko sta še bili na čelu lestvice in sta si po napeti in krasni igri razdelili točke z enakim izidom. Obe moštvi nimata več nobenih ambicij niti problemov za lestvico, zato sta zaigrali brez volje. Triestina se je zaprla v obrambo in je le tu in tam poskušala presenetiti domačine s protinapadi, ki so se valili predvsem po levi strani, kjer je Canzian potrdil trenutno dobro formo. Kljub temu pa tudi domačini niso napravili mnogo, da bi prišli do zmage. Na sredini igrišča so bili gostje boljši predvsem zaradi odlične igre Brusadellija in Pestrina, obramba Triestine pa je brez težave prenašala nasprotne napade. Najboljši na igrišču je bil zopet Kuk, ki je režiral igro v obrambi in je večkrat zapustil svoje mesto. S hitrimi prodori je še najbolj spravljal v zadrego domačo obrambo. Omembe vreden je tudi nastop Del Piccola, ki je onemogočil nevarnemu Longu vse nevarne podvige, ostalo pa je napravil Sadar, ki je s svojo izkušenostjo vodil tovariše. V napadu je šlo vse po starem. Najaktivnejša sta bila že omenjeni Canzian in Pedroni, ki pa se še vedno preveč zamuja na sredini igrišča. Razočaral pa je Ridolfi, ki je še zelo daleč od nekdanje forme. V vratih je znova zaigral Colovatti in to je morda nesmiselno, ker bi bilo bolje ovrednotiti mladega Chendija, saj mu je enakovreden. Domačini so popolnoma razočarali. Niso znali izkoristiti pobude, ki so jim jo gostje prepustili, tako da so bili njihovi napadi dolgočasni in brezplodni. Napad je pokazal tiste napake, ki se ponavljajo že nekaj tednov in ni nič spominjal na nekdanje nastope, ko je bil strah in trepet vseh obramb. Longo, ki je v začetnih tekmah bil najnevarnejši strelec prvenstva, doživlja trenutno krizo. ostali pa so se pustili presenetiti že na sredini igrišča. Dvoboj je bil tako nezanimiv, izid pa je točen, ker nobeno moštvo ni zaslužilo zmage.

Obe ekipi sta imeli po eno priložnost, ki se je končala na prečki. V prvem polčasu je v 22' Crespi z močnim udarcem od daleč presenetil Colovattija, katerega je rešil okvir vrat, v drugem polčasu pa je v 61' Pestrin preigral nekaj nasprotnikov in je podal Canzianu, ki je v teku streljal odlično. toda tudi on brez sreče.

Poleg tega je takoj v začetku tekme Colovatti z izredno intuicijo ustavil Milanesijev prodor, Longo pa je pri praznih vratih zgrešil žogo.

Najboljši na igrišču je bil torej pravzaprav sodnik, ki je piskal malo, toda dobro. **uk**

Totocalcio

Bologna — Milan	X
Brescia — Roma	1
Cagliari — Varese	1
Inter — Juventus	X
Mantova — Fiorentina	2
Sampdoria — Vicenza	1
Spal — Atalanta	1
Torino — Napoli	2
Livorno — Pisa	1
Monza — Catanzaro	1
Verona — Reggiana	1
Arezzo — Cesena	X
Sambened. — Maceratese	X

KVOTE

13 —	1.077.100 lir
12 —	50.800 »

TOTIP

1. —	1.	Navazzo	2
	2.	Agadir	X
2. —	1.	Opus Jet	X
	2.	Adorno	2
3. —	1.	Brunate	1
	2.	Batan	X
4. —	1.	Oggia	2
	2.	Nanyuki	2
5. —	1.	Dainty Girl	1
	2.	Newmarket	2
6. —	1.	Moise	2
	2.	Lu'	X

KVOTE

12 —	1.374.937 lir
11 —	56.504 »
10 —	7.020 »

NOGOMET — II. AMATERSKA KATEGORIJA

Vesna tudi doma ne osvaja točk Moštvo je v kritičnem položaju

Zaradi grobe igre nasprotnikov Vesna ostala z devetimi igralci

VESNA — SAN PIER D'ISONZO 0:1 (0:0)

STRELEC: Pojan v 13' d.p.

VESNA: Gardini (Tence R.); Sulčič D., Sedmak; Finotto, Raimondo, Sulčič S. (k); Košuta Z., Milič, Švab, De Michele, Tence B.

S. PIER D'ISONZO: Donda; Cacaze, Tonzar; Popan (k), Beltrame, Braulin; Mauro, Donda II., Perco, Boscarol, Cristini.

SODNIK: Romanin iz Pordenona.

KOTI 8:2 za Vesno.

Opombe: Vlažno deževno vreme; igrišče v dobrem stanju. Gledalcev približno 350. V 20' p.p. si je resno poškodoval gleženj Finotto. Isto minuto je sodnik pismeno opomnil Boscarola. V 6' d.p. je zapustil vrata Gardini, zamenjal ga je Rado Tence. 26' d.p. je Tonzar grobo zrušil Košuto Z. v kazenskem prostoru, tako da je moral zapustiti igrišče za preostali del tekme.

Čim bolj se bliža h koncu prvenstvo II. amaterske lige, tem bolj kritičen postaja položaj za kriško Vesno. Takrat je sprejela v goste enajsterico S. Pier d'Isonzo in ji je prepustila na lastnem terenu obe točki. Vesna je goste v prvi tekmi na njihovem igrišču prisilila k delitvi točk, zato so navijači pričakovali doma zmago. Tekma pa je razočarala številne gledalce, tako s prikazano igro, kot z rezultatom. Še enkrat je treba podčrtati neučinkovitost napada, ki se je spuščal v nepotrebna preigravanja. Napadalci so pokazali premalo prodornosti, igrajo sami zase, medtem ko so njihovi soigralci večkrat prosti in na ugodnih mestih za dosego gola. S tako igro je nemogoče prodreti obrambo nasprotnikov, če pa je to le uspelo, so bili streli bolj podaje nasprotnemu vratarju kot pa streli za dosego gola.

Obramba je tokrat dobro zaigrala, kljub nesreči, ki jo je doletela v 20' p.p. ko si je Finotto poškodoval gleženj in je moral preostali del tekme statirati na levem krilu. Tako je krilska vrsta oslabela, saj je moral Silvan Sulčič prevzeti mesto Finotta, vendar pa je dobro opravil svojo nalogo in je popolnoma onemogočil srednjega napadalca Percota. Poškodba Finotta je res zadala ekipi hud udarec, zmanjšala njeno udarno moč, ni pa zadostno opravičilo, saj so kljub temu napadalci zamujali edinstvene priložnosti.

Kaže, da je tudi vratar problem zase. Tokrat so gostje zopet dosegli gol z nenevarnim strelom od daleč, ki ga je Gardini sicer ujel a se mu je žoga izmuznila iz rok in se zakotalila čez belo črto. Za konec je prišlo s strani branilca Tonzarja v 26' d.p. še do namerne grobe poškodbe v kazenskem prostoru nad napadalcem Zmagom Košutom, katerega so morali odnesti z igrišča. Z devetimi možmi v polju ter z odvzemom mogoče edinega napadalca, ki je režiral skupno igro, je bila usoda Vesne dokončno zapečatena.

O gostih lahko rečemo, da niso močni. Imajo nekaj dobrih elementov kot je krilec Pojan, ki nenehno zaustavlja napade nasprotnikov in gradi akcije za svoja dva nevarna strelca Maura ter Perca.

Kronika: Že v 5' p.p. je imel Raimondo ugodno žogo, toda njegov strel je šel daleč od vrat. V 10' je Košuta Z. krasno podal na sredino kazenskega prostora gostov, vendar ni bilo napadalca, ki bi izkoristil priložnost. V 40' najlepša akcija dneva: Milič do Švaba, ki je žogo podal De Micheleju, zopet izmenjava žoge med Švabom in De Michelejem, strel slednjega pa je bil prešibek in vratar gostov je z lahkoto branil.

V 3' d.p. je Cacaze podal visoko na sredo kazenskega prostora domačinov in Gardini je rešil žogo z drznim posegom izpod nog srednjega napadalca. V 13' prosti strel daleč v polju. Streljal je Pojan naravnost v sredino vrat Gardinija v naročje, slednjemu se je žoga odbila čez belo črto in 0:1 za goste. Vesna je odgovorila z akcijo Finotto-Tence B. do De Micheleja, ki je streljal daleč čez prečko. V 30' se je spustil z osebno akcijo v prodor Tence B., toda njegov strel je vratar ubranil. Še zadnja priložnost se je nudila poškodovanemu Finottu, ki je sicer streljal kakor je mogel, toda vratar je z odličnim skokom prestregel žogo in s tem je splahnelo zadnje upanje za izenačenje.

K. K.

D SKUPINA

IZIDI

*Itala — Sagrado	1:1
*Edera — Rosandra	1:0
*S. Lorenzo — P. Monfalcone	2:1
S. Pier d'Isonzo — *Vesna	1:0
*S. Canzian — Turriaco	1:1
Mariano — *Farra	2:1
*CRDA — Libertas	0:0
*Romans — Torriana	2:2

LESTVICA

Mariano	26	16	7	3	43	19	39
Edera	26	16	4	6	36	21	36
Libertas	26	11	11	4	27	16	33
S. Canzian	26	10	11	5	32	21	31
Sagrado	26	11	8	7	31	19	30
S. Pier d'Is.	26	12	6	8	27	32	30
Italia	26	10	8	8	30	28	28
Farra	26	7	12	7	28	29	26
Rosandra	26	8	8	10	28	24	24
Turriaco	26	7	10	9	24	30	24
Torriana	26	9	5	12	24	29	23
Romans	26	6	8	12	28	31	20
P. Monfal.	26	7	5	14	26	40	19
CRDA	26	5	9	12	18	32	19
Vesna	26	3	11	12	21	32	17
S. Lorenzo	26	5	7	14	17	37	17

Prihodnje tekme (5. maja)
Mariano - S. Lorenzo, Libertas - Itala, CRDA - Vesna, Farra - Edera, Rosandra - Pro Monfalcone, Torriana - S. Canzian, Turriaco - S. Pier d'Isonzo, Romans - Sagrado.

NOGOMET — D LIGA

Ponziana klonila tudi poprečnemu Jesolu Tržačani na predzadnjem mestu lestvice

Ponziana je po tem porazu zgubila stik z ostalimi kandidati za izpad

JESOLO — PONZIANA 3:1 (2:0)

PONZIANA: Prinčič; Gianella, Baudaz; Norbedo, Covacich, Kirkmayr; Fonda. Ravalico, Furlani, Curci, Catania.

JESOLO: Paludello; Brollo, Zors; Terzariol, Gorghetto, Callegari; Berton, Tedesco, Dalla Pupa, Savrion, Vomiero.

STRELCI: v 30' Callegari, v 42' Dalla Pupa, v 56' Furlani, v 84' Tedesco.

SODNIK: Varnero (Alessandria).

Približno 1000 gledalcev. Koti 7:1 v korist Ponziane.

Usodni poraz domačinov, ki so proti poprečnemu Jesolu zapravili zadnjo priložnost, da vsaj obdržijo stike z ostalimi kandidati za izpad. Rezultat je popolnoma realen, ker so bili gostje boljši, bolj praktični in predvsem bolj točni. Niso napravili tistih napak, ki so jih domačini delali vso tekmo, niso prepuščali pobudo domačinom, igrali so za zmago od prve do zadnje minute in niso odpustili Ponziani niti ene napake. Sicer je nekaj časa kazalo, da bodo domačini lahko rešili vsaj točko. To je bilo v drugem polčasu, ko so domačini stisnili nasprotnike v obrambo, zmanjšali razliko in nekaj časa celo gospodarili na igrišču. Ko pa je Furlani na neverjeten način zapravil priložnost za izenačenje, je zajelo «belomodre» malodušje in gostje so znova zagospodarili.

Vzrokov za poraz je več: predvsem je treba reči, da je celotno moštvo v hudi krizi. Obramba je kljub povratku Covacicha pokazala mnogo pomanjkljivosti, predvsem vratar je bil glavni krivec za prejeta dva gola. Norbedo je zaman skušal napraviti nekaj reda v moštvu. Na sredini igrišča so vsi popustili. Kirkmayr in Ravalico sta bila zelo netočna pri podajah, Fonda pa je dalj časa le taval po igrišču. Napad je bil kot vedno jalov, ker je tudi Curci, ki je najbolj konstanten med igralci, imel slab dan. Furlani je bil kot vedno netočen, le da je končno znova izkoristil enega od mnogih prostih strelov.

Gledalci so pričakovali že od vsega začetka napadalno igro domačinov, ki bi morali zmagati v tej tekmi. Na žalost pa je bilo že takoj jasno, da so gostje premočan nasprotnik: pognali so se v napad, takoj spravili v zadrego obrambo Tržačanov, ki je z netočnimi in živčnimi posegi komaj odbijala številne napade. Vse do 30' smo zaman čakali, da bi se Tržačani znebili treme. Tedaj pa je Prinčič zagrešil prvo napako. Ob prostem strelu (skoraj pri zastavici) je okleval v vratih, tako, da je lahko Callegari iz razdalje slabega metra potisnil žogo z glavo v mrežo. Hladna prha ni učinkovala na domačine, ki so še vedno vdano prenašali napade gostov. Napad se nikakor ni mogel organizirati, tudi zaradi slabe igre na sredini igrišča, tako da so gostje lahko še povišali rezultat: Dalla Pupa je izkoristil negotovost obrambe, prodrl na sredini in z ostrim strelom presenetil Prinčiča, ki tokrat ni mogel posredovati.

V drugem polčasu se je stanje le spremenilo. Ponziana je prevzela pobudo in je pritiskala na vrata gostov. Ko je v 11' Furlani s prostim strelom premagal Paludella, je že kazalo, da bodo domačini rezultat uravnovesili. Napadi so si sledili in obramba gostov je postala negotova. V 20' sta Ravalico in Kirkmayr preigrala celotno obrambo in dala Furlaniju lep predložek; srednji napadalec je streljal silovito toda netočno in priložnost je šla po vodi. Gostje so prebili led, znova so pritisnili na nasprotna vrata in v 84' je Todero iz velike razdalje streljal brez večjih ambicij: Prinčič je okleval, se vrgel z zamudo in žoga je prekoračila črto. Upanja so se tako razblinila. **uk**

Tekmovanje za dijake nižjih in višjih šol

Športno združenje Bor bo priredilo v soboto, 4. maja na igrišču stadiona «Prvi maj» v Trstu atletsko tekmovanje za fante in dekleta nižjih in višjih srednjih šol iz mesta in okolice.

Tekmovanje je propagandnega značaja in ga Šz Bor prireja z namenom, da bi na njem odkrilo nadarjene atlete in atletinje in jim dalo v svojem okviru možnost nadaljnjega udejstvovanja v atletiki. Ob tej pobudi je Bor privabil k sodelovanju vse profesorje moške in ženske telovadbe na nižjih in višjih šolah iz mesta in okolice.

PROGRAM:

Kategorije: Deklice (roj. 1954-55-56) — 50 m, 500 m, višina daljina, krogla, kopje, štafeta.

Naraščajnice (roj. 1952-53 — 50 m, 500 m, višina, daljina, krogla, kopje, štafeta.

Dečki (roj. 1953-54-55) — 80 m, 500 m, višina, daljina, krogla, kopje, štafeta.

Naraščajniki (roj. 1951-52) — 80 m, 800 m, višina, daljina, krogla, kopje, štafeta.

PRIPOMBE: Štafetni tek bo vseboval 4 predaje, vsaka bo približno 300 m. Ekipo naj po možnosti sestavljajo učenci istega razreda.

Vpisovanje pred začetkom tekmovanj. Tekmovalci bodo lahko zastopali samo svoje razrede oziroma vasi, kjer bivajo, nikakor pa ne domačih športnih društev.

URNIK: Zbor tekmovalcev ob 16.30.

KOLESARSKA DIRKA PO ŠPANIJI

Altig vodi na skupni lestvici

Nemec Rudi Altig je zmagal na 5. etapi kolesarske dirke po Španiji. 106 km dolgo pot od Saloua do Vinaroza je prevozil v 2.24'35" s poprečno hitrostjo 43,988 km na uro. drugi je bil Sonck (Belg.), 3. Minieri (It.), 4. Lemeteyer (Fr.), 5. Saez (Šp.) in nato še drugi kolesarji vsi v zmagovalčevem času.

Skupna lestvica je po tej etapi taka:

1. Rudi Altig (Nem.) 17.35'14"
2. Wright (VB) z 26" zaostanka
3. Janssen (Niz.) 41"
4. De Pra (It.) 46"
5. Momene (Šp.) 1'02"
6. Van De Kerkhove (Belg.) 1'06"
7. Aimar (Fr.) 1'15"
8. Lopez Rodriguez (Šp.) 1'19"
9. Errandonea (Šp.) 1'20"
10. Gimondi (It.) 1'26"

Jugoslovanski nogometaš se smrtno ponesrečil

NOVI SAD, 29. — Danes ponoči se je v prometni nesreči smrtno ponesrečil jugoslovanski reprezentant, nogometni igralec novosadske Vojvodine Stevan Nestički, ki se je okrog 2. ponoči vračal domov v Novi Sad. Nestički je iz do sedaj neznanih vzrokov s svojim avtomobilom zavozil preko obcestnega jarka, kjer se je avto prevrnil in nogometaš je bil na mestu mrtev.

ŠD SOKOL IZ NABREŽINE PRIREDI

12. maja avtobusni izlet v Valdagno ob priliki prvenstvene odbojkarske tekme. Cena izleta 2.000 lir (za nečlane 2.200 lir). Vpisovanje na sedežu društva v večernih urah.

ŠAH

Četrta partija za svetovno šahovsko prvenstvo med Gligoričem in Taljem, ki je imel bele figure, je po 17 potezah na predlog Talja končala remi. Stanje je po 4. partiji 2,5:1,5 v korist Gligoriča.

KOŠARKA

V soboto, 4. maja se bo začelo v dvorani Unione Ginnastica Goriziana XVI. svetovno prvenstvo vojaških košarkarskih reprezentanc, v katerem bo sodelovalo sedem ekip, in sicer reprezentance Francije, Grčije, Iraka, Holandske, Turčije, ZDA in Italije. Ekipe bodo prispele v Gorico v petek.

ZAHODNA CONSKA NOGOMETNA LIGA

IZIDI

Nanos — Zagorje	0:4	(0:2)
Slovan — B. krajina	10:5	(5:0)
Tabor — Ilirija	0:2	(0:0)
Novo mesto — Izola	0:1	(0:1)
Kamnik — Piran	4:3	(2:1)
Tolmin — Litija	4:3	(3:2)

LESTVICA

Ilirija	16	12	0	4	47	12	24
Zagorje	16	9	5	2	41	18	23
Tabor	16	9	4	3	27	21	22
Slovan	16	9	2	5	46	26	20
Izola	16	8	3	5	30	22	19
Piran	16	7	3	6	33	29	17
B. krajina	16	7	1	8	20	32	15
Tolmin	16	5	5	6	26	35	15
Litija	16	6	2	8	40	38	14
Kamnik	16	5	1	10	24	34	7
Nanos	16	2	3	11	19	53	7
N. mesto	16	0	5	11	13	46	5

Jugoslovanska prvenstva

II. ZVEZNA LIGA — Zahod

IZIDI

Čelik — Bratstvo	3:0	(1:0)
Osijek — Varteks	1:0	(1:0)
Split — Rudar (L)	1:0	(0:0)
Leotar — Šibenik	1:0	(0:0)
BSK — Trešnjevka	1:3	(0:2)
Lokomotiva — Sloboda	0:3	(0:0)
Borac — Aluminij	4:0	(1:0)
Borovo — Belišče	0:2	(0:2)
Rudar (K) — Famos	1:4	(0:2)

LESTVICA

Čelik	25	18	5	2	56	7	41
Sloboda	25	15	8	2	39	14	38
Rudar (L)	25	13	3	9	44	31	29
Famos	25	11	6	8	36	18	28
Osijek	25	11	5	9	32	21	27
Borac	25	10	7	8	36	32	27
Split	25	11	5	9	33	39	27
Varteks	25	9	7	9	33	32	25
Lokomotiva	25	9	7	9	27	27	25
Leotar	25	8	9	8	26	31	25
Borovo	25	9	6	10	32	31	24
Belišče	25	10	3	12	32	37	23
Rudar (K)	25	9	4	12	36	53	22
Trešnjevka	25	7	7	11	33	44	21
Bratstvo	25	8	4	13	27	42	20
BSK	25	7	5	13	31	38	19
Šibenik	25	8	3	14	24	44	19
Aluminij	25	3	4	18	24	60	10

Parj prihodnjega kola
Bratstvo - Rudar (K) (1:1), Famos - Borovo (0:0), Belišče - Borac (0:1), Aluminij - Lokomotiva (0:2), Sloboda - BSK (2:1), Trešnjevka - Leotar (0:0), Šibenik - Split (0:2), Rudar (L) - Osijek (1:4), Varteks - Čelik (0:3).

II. ZVEZNA LIGA — Vzhod

IZIDI

Spartak — Trepča	1:2	(1:1)
Srem — Radnički (S)	3:1	(0:0)
Lovčen — Bor	0:0	
Bačka — Borac	0:1	(0:0)
Radnički (K) — Bregalnica	1:0	(1:0)
Priština — Sutjeska	3:1	(1:1)
Sloga — Budučnost	1:0	(0:0)
Voždovački — Sloboda	0:0	
Crvenka — Pobeda	1:1	(0:0)

LESTVICA

Bor	25	14	5	6	35	16	33
Sloga	25	14	2	9	39	33	30
Trepča	25	12	5	8	35	23	29
Budučnost	25	12	5	8	36	26	29
Priština	25	11	5	9	39	35	27
Lovčen	25	10	6	9	31	36	26
Pobeda	25	11	3	11	39	30	25
Crvenka	25	11	3	11	46	43	25
Radnički (S)	25	10	5	10	36	39	25
Sloboda	25	9	6	10	28	28	24
Bačka	25	11	2	12	39	33	24
Borac	25	8	7	10	24	28	23
Radnič. (K)	25	10	3	12	29	34	23
Spartak	25	8	7	10	33	39	23
Srem	25	9	5	11	34	42	23
Voždovački	25	6	9	10	37	44	21
Sutjeska	25	8	4	13	39	52	20
Bregalnica	25	7	6	12	29	47	20

SLOVENSKA NOGOMETNA LIGA

IZIDI

Koper — Ljubljana	0:2	(0:0)
Slavija — Kovinar	4:0	(0:0)
Rudar — Mura	2:1	(1:0)
N. Gorica — Hrastnik	2:1	(1:1)
Železničar — Triglav	2:3	(1:0)
Svoboda — Celje-Klad.	2:2	(2:1)

LESTVICA

Ljubljana	16	11	3	2	44	18	25
Mura	16	9	4	3	46	23	22
Celje-Klad.	16	6	8	2	27	16	20
Slavija	16	7	5	4	23	16	19
Triglav	16	6	6	4	27	21	18
Koper	16	6	6	4	24	19	18
N. Gorica	16	5	6	5	20	19	16
Svoboda	16	4	4	8	25	37	12
Rudar	16	5	2	9	28	46	12
Kovinar	16	3	5	8	22	37	11
Železničar	16	3	4	9	27	42	10
Hrastnik	16	3	3	10	18	37	9

VZHODNA CONSKA NOGOMETNA LIGA

IZIDI

Grafičar — Velenje	1:1	(0:1)
Branik — Drava	7:3	(3:1)
Peča — Nafta	1:5	(1:3)
Šmartno — Olimp	2:1	(0:1)
Fužinar — Partizan (Š)	6:0	(2:0)
Žalec — Steklar	0:4	(0:1)

LESTVICA

Nafta	16	11	3	2	48	19	25
Steklar	16	12	0	4	54	19	24
Velenje	16	10	4	2	36	15	24
Drava	16	9	2	5	44	37	20
Žalec	16	8	1	7	38	35	17
Šmartno	16	5	7	4	26	32	17
Grafičar	16	6	2	8	36	38	14
Branik	16	6	2	8	39	51	14
Olimp	16	6	1	9	26	34	13
Fužinar	16	3	4	9	28	41	10
Partizan (Š)	16	3	4	9	22	39	10
Peca	16	1	2	13	21	59	4

STEFAN OLIVIER

NOVI ŠEF

23.

«Dobro, draga prijatelja,» je rekel Brinkmann, «Zdaj je nekaj čez enajst. Bosta počakala, da se vrnem? To bi bilo zelo lepo. Ali pa se v kratkem spet vidimo, do tramvaja pa vaju bom potegnil z avtom. Kaj pravita?»

«Odločita naj dekleti,» je odvrnil Neugebauer.

«Prav, počakajta. Helmut bo kmalu nazaj.»

«Ne, Rosel. Ne,» je odločno rekla Liselotte, «jutri bo spet naporen dan. Hans mora operirati. Bolje je, da se kmalu spet snidemo. Bilo je tako prijetno. Vesela bova, če naju pelješ do postaje.»

«O, peljal vaju bom do doma,» se je oglasil Brinkmann.

«Ne, Helmut, ni potrebno. Tudi tebi je potreben počitek. Hiša še ni plačana!»