CELJSKI tednik

CELJE
L. IX. ŠTEV. 12
28. MARCA 1958
CENA 15 DIN

GLASILO SOCIALISTIČNE ZVEZE DELOVNEGA LJUDSTVA CELJSKEGA OKRAJA

Eden za drugim so prihajali odborniki-volivci k volilni skrinjici. Vsak je volil v imenu najmanj 150 proizvajalcev.

NA NEDELJSKIH VOLITVAH

jugoslovanska enotnost ponovno dokazana

V nedeljo je po svej državi bilo svečano vzdušje. Jugoslovani so na voliščih manifestirali svojo enotnost, svojo potrditev naše notranje politike, svojo pripravljenost za nadaljnjo graditev socializma, za krepitev bratstva in enotnosti.

Od 11 milijonov in 328.085 volilnih upravičencev, je v Jugoslaviji svojo državljansko dolžnost opravilo 10 milijonov in 645.556 volivcev. Od teh je kandidate volilo 10 milijonov in 296.239 volivcev, neveljavnih listkov pa je v vsej državi bilo 349.317. V odstotkih izgleda volilna zmaga naprednih sil takole: Volitev se je udeležilo 94 % vseh volilnih upravičencev. Volilna abstinenca znaša torej komaj 6 %, medtem ko med oddanimi glasovnicami ni bilo veljavnih komaj 3,3 % volilnih listkov.

Volitve so povsod potekale v redu in na mnogih voliščih so že dopoldne, na mnogih pa v popoldanskih urah zaključili delo. V hribovitih predelih države, zlasti po Lâki, Bosni, Julijski krajini in drugod, je zapadel visok sneg. Toda kljub temu so se volivci prebijali skozi zamete, da bi opravili svojo dolžnost. Če pa upoštevamo to kot izredno težavno okolnost, potem lahko na račun vremenskih prilik odštejemo dober odstotek navedene »abstinence«.

Žetev dobrih priprav — volilni uspeh v okraju

Volilnih uspehov v okraju sicer ne moremo šteti med najboljše v republiki, še manj v državi, toda z rezultati nedeljskih volitev smo lahko zadovoljni, zlasti pa še s političnimi pripravami, od katerih smo uspeli v okraju vključiti v razprave in sodelovanje domala vse naše ljudi.

Skoraj trimesečna predvolilna dejavnost je na dan volitev našla svoj prazrnični odraz. Mesta, kraji in vasi, vse je bilo v znaku prazničnega dogodka. Ponekod so navsezgodaj z godbo zbudili volivce. Volišča so bila svečano okrašena, večina pa je bila »opremljena« z radioaparati, da so volivci lahko poslušali potek volitev po vsej Sloveniji. Na žalost še nimamo točnih podatkov, kako so v posameznih občinah tekmovali. Niti ne vemo točno, katera volišča so bila prva. Lahko pa trdimo, da so ljudje tekmovali, da je odstotek v dopoldanskem času naglo rastel. Žalska občina, ki je napovedala tekmovanje vsem občinam, je po udeležbi na volitvah tudi zmagala.

Volitve v Zvezni zbor Ljudske skupščine so se iztekle z naslednjimi rezultati:

V volilnem okraju, kjer je kandidiral član Zveznega izvršnega sveta tov. **Sergej Kraigher,** je volilna udeležba znašala 91 %. Za kandidata je glasovalo 96,7% volivcev, neveljavnih glasovnic pa je bilo za 3,3%.

Na volilnem območju, kjer je kandidirala tov. **Milena Koržetova, je** od

(Nadaljevanje na 3. strani)

KAKO SMO VOLILI V SLOVENIJI

Povprečje volilne udeležbe v Sloveniji je za malenkost boljše od povprečja v celi državi. V Sloveniji je od 1,037.433 vpisanih volivcev obiskalo volišče 915.870 državljanov, ali 94,5 %. Pač pa je v Sloveniji povprečje neveljavnih listkov večje in to 64.377 glasov, ali 6,6 %.

V ostalih republikah so volili takole: Srbija 93,5 % volilne udeležbe in od te 3% neveljavnih glasov. Hrvaška 94,7% udeležbe in 4,1% neveljavnih listkov. Bosna in Hercegovina 98,2% udeležbe in 1,8% neveljavnih glasov. Makedonija 94,2% volilne udeležbe in 1.5% neveljavnih glasov. Črna gora 92.1% udeležbe na volitvah in 1,1% neveljavnih glasov.

Kako so volili proizvajalci

Letos so proizvajalci volili svoje poslance v najvišje predstavnikše organe na posreden način. Potek teh volitev se v načinu razlikuje od volitev v zvezni in republiški zbor, ki smo jih uspešno opravili v nedeljo. Dasiravno je večini naših ljudi, zlasti pa proizvajalcem znan ta način, se nam vendar zdi prav, če v kratkih besedah opišemo primer takih volitev:

V torek so se v sejni dvorani v Celju zbrali lani izvoljeni odborniki zborov proizvajalcev iz občin Slovenske Konjice, Šentjur in Vojnik. Te tri občine tvorijo 2. volilni okraj za volitve v republiški zbor proizvajalcev. Ker pa so bile v torek volitve poslancev industrijske skupine, so se teh volitev udeležili le tisti odborniki, ki so bili po občinah izvoljeni iz vrst industrijskih, trgovskih, gostinskih in obrtniških kolektivov. Ker so po občinah zbori proizvajalcev številčno primerni razvitosti proizvodnih kapacitet, po občinah ni enako število odbornikov v zborih proizvajalcev. Tako so volilno telo 2, volilnega okraja sestavljali 4 odborniki iz Vojnika, 5 iz Šentjurja in 16 iz Slovenskih Konjic.

Ko so bili volivci, ki so zastopali po 150, nekateri celo več, ali pa nekaj manj volivcev — proizvajalcev, zbrani v lepo okrašeni dvoranici, je predsednik volilne komisije tov. Drago Perc iz Slovenskih Konjic najprej v kratkih besedah poudaril pomen volitev in hkrati tudi naloge proizvajalcev ter njihove pravice. Ko je ugotovil, da so odborniki polnoštevilno zbrani, je obrazložil tudi način volitev in predlagal, da lahko volitve začnejo.

Predsednik je nato vsakega odbornika — volivca poklical.

Prvi je volil poslanski kandidat na tej volilni enoti tov. Bojan Leskovar, za njim pa vsi ostali.

Odborniki so eden za drugim prihajali, vzeli volilne listke, jih pri posebni mizi označili, potem pa zalepili v posebno kuverto in spustili v volilno skrinjico.

Tako so potekale volitve v zbore proizvajalcev povsod. Navidezno, če upoštevamo samo ta, v bistvu zelo svečan trenutek volitev, so posredne volitve precej drugačne od onih, ki smo jih vajeni. V resnici pa se pravzaprav ne razlikujejo od volitev v zvezni in republiški zbor.

Zakaj?

Zato, ker je vsa predvolilna dejavnost potekala približno tako kot za omenjene nedeljske volitve. Po kolektivih so proizvajalci na široko razpravljali o vseh problemih in o kandidatih. Izvolili so delegate za kandidacijske konference, kjer so le-ti predlagali kandidate. Te kandidature so potem proizvajalci ponovno obravnavali in potrjevali. Kandidati so obiskovali kolektive, se seznanjali z njihovimi problemi in željami. V torek, na dan volitev, so odborniki zborov proizvajalcev po občinah samo potrdili voljo delovnih kolektivov.

Enak način volitev v Zvezni zbor proizvajalcev so opravili odborniki okrajnega zbora proizvajalcev v sredo, ko so volili zvezne poslance. Razlika je bila edino v tem, da so člani okrajnega zbora proizvajalcev industrijske skupine glasovali za vse tri poslanske kandidate, toda za vsakega posebej.

Danes pa volijo občinski odborniki kmetijske skupine iz vsega okraja svojega poslanskega kandidata v republiški zbor proizvajalcev, medtem ko so okrajni odborniki kmetijske skupine odšli v Maribor, kjer so glasovali skupaj z odborniki — volivci okrajev Maribor in Murska Sobota poslanca v Zvezni zbor proizvajalcev.

NA VRSTI SO VOLITVE V DELAVSKE SVETE

Vzporedno s pripravami za volitve so se po naših občinah vršile tudi priprave za volitve v delavske svete. Po vseh občinskih sindikalnih svetih so bile že v preteklem in tem mesecu seje plenumov — predsedstva, katerim so prisostvovali predsedniki sindikalnih podružnic in predsedniki delavskih svetov. Domala povsod so prav živahno razpravljali, kako bodo pristopili k predpripravam za volitve v DS.

Letošnje volitve v DS sovpadajo v čas, ko se lahko pohvalimo s pomembnimi uspehi na vseh področjih ekonomskega in družbeno-političnega življenja. Razdobje od zadnjih volitev je izpopolnjeno s pomembnimi dogodki, ki neposredno vplivajo na nadaljnji razvoj delavskega upravljanja, kar daje posebno obeležje volitvam. Poleg tega pa je Kongres DS zbral bogate izkušnje večletnega dela DS ter dal dragocene smernice za zboljšanje dela organov delavskega upravljanja. Vendar se opaža, da teh smernic niso povsod dovolj proučili naši občinski sindikalni sveti in podružnice, da bi jih pri svojem delu upoštevali.

Perspektivni načrt gospodarskega razvoja, ki je usmerjen k reševanju bistvenih vprašanj našega nadaljnjega razvoja, ustvarja pogoje za nadaljnjo krepitev materialnih temeljev in uveljavljanje DS. Najnovejši zakoni, ki smo jih dobili v zadnjem času (zakon o skupnih dohodkih delavskih organizacij, zakon o delovnih odnosih itd) kvalitativno spreminjajo položaj neposrednih proizvajalcev in organov delavskega upravljanja v komuni.

V delovnih kolektivih so se pred volitvami v DS razvijale živahne razprave o notranjih problemih kolektiva. Delavski sveti so domala povsod zelo vestno pripravili poročila o enoletnem delu, ponekod pa so ob množični udeležbi delavcev in uslužbencev o teh poročilih tudi razpravljali po obratih. Prav v tej predvolilni dejavnosti pa se je pojavilo tudi pismo CK ZKJ, ki je mnogo prispevalo k temu, da smo opazili nekatere napake in nezdrave pojave tudi v delu organov delavskega upravljanja v podjetjih.

Navodila, ki jih je pred volitvami v DS dal okrajni sindikalni svet vsem sindikalnim podružnicam, naglašajo predvsem to, da je potrebno vse slabosti v kolektivih podrobno analizirati, istočasno pa razmisliti o ukrepih, ki bi te slabosti čimprej odpravili. Navodila tudi poudarjajo, da ni dovolj samo zagotoviti večjo samostojnost organov upravljanja (večje pravice in večja sredstva, s katerimi samostojno razpolagajo), temveč je treba zagotoviti tudi delovanje socialističnih sil, ki bodo usmerjale delo h krepitvi socialističnih odnosov v kolektivih. Z ozirom na to, da prihaja na organe upravljanja vedno več pravic in dolžnosti, je važno, da sindikalne organizacije posvete največjo pozornost izbiri kandidatov za organe delavskega upravljanja. Sploh pa letošnji predlogi za kandidate v DS že dokazujejo, da se naša podjetja dobro zavedajo, da more biti član DS samo oni, ki je s svojo strokovno in politično razgledanostjo dokazal, da je kos važni nalogi.

Največ podjetij v našem okraju bo volitve v DS izvedlo v mesecu aprilu, nekatera pa tudi že v marcu. Kot prvi v celjskem okraju so volili DS v Tovarni emajlirane posode. V smislu smernic, ki jih je poslal okrajni sindikalni svet, so vsi referenti pripravili prav dobra poročila, razprava nanje pa je rodila mnogo koristnih sklepov. V tem velikem kolektivu je bila tudi nadvse kritična izbira kandidatov in so v nov DS izvolili nad polovico novih članov. Razveseljivo je zlasti dejstvo, da je v novem DS Tovarne emajlirane posode v lepem številu zastopana tudi mladina in žene.

Velenjčani so se izkazali

Že v zgodnjih jutranjih urah so čakali, da pridejo na vrsto. Predvsem so se izkazali v Šaleku, saj so stoodstotno volili že do osme ure. Ta posnetek je zgovoren dokaz, kako so prebivalci Velenja zavedni.

V žalski občini imajo sposobne ljudi

OBČINSKA KONFERENCA SZDL V ŽALCU

Poleg številnih delegatov, ki so se pretekli četrtek zbrali v dvorani žalskega Hmezada, so občinski konferenci SZDL v Žalcu prisostvovali tudi mnogi gostje, med njimi predsednik Okrajnega odbora SZDL Celje, tov. Simonič, sekretar občinskega komiteja ZK in kandidat za republiški zbor, tov. Ivan Kovač, predsednik žalske občine, tov. Rančigaj in drugi.

Sekretar občinskega odbora SZDL, tovariš Božiček je v prosti besedi prav lepo in pregledno prikazal vsesplošno dejavnost SZ na področju celotne občine. Socialistična zveza delovnih ljudi je bila tista, ki je dajala pobude, bodisi za gospodarsko ali kulturno dejavnost. In da so tudi delavski sveti po naših podjetjih uspešno izvajali program SZ, po-

(Nadalejvanje na 2. strani)

Volitve: praznik v Gaberju

Že v soboto, pred volitvami poslancev v Zvezne in Republiške zbore je bilo slavnostno razpoloženje v Gaberju, saj so bila volišča lepo okrašena.

Na sam dan volitev je v zgodnjih jutranjih urah igrala godba na pihala TEP budnico. Delavci in mladina so se že pred sedmo uro zjutraj v grupah zbirali pred volišči. Opaziti je bilo navdušenje pri tistih mladincih, ki so letos prvič volili. Celo dopoldne so prihajali mladinci, kakor tudi starejši ljudje, v gručah na volišča z godbo na čelu, ki je igrala ves dopoldne. Da je bil interes pri volivcih velik, je videti tudi po tem, da so bolani, ki bi bili upravičeno odsotni, prihajali na volišča; predvsem je treba omeniti Gorjančevo mamo iz Tovarniške ulice, ki je prišla na volišče oprta ob palici.

Rezultat volitev je pokazal, da je delavski center mesta Celje-Gaberje zaveden in ponosen na svojo revolucionarno preteklost, ljudje se zavedajo, da so sami graditelji boljše bodočnosti, zato so tudi zaupali svojima kandidatoma, domačinu Francu Leskošku-Luki in nam dobro znani tovarišici Koržetovi. S. F.

pogled po svetu

V žalski občini imajo dosti sposobnih ljudi

(Nadaljevanj s 1. strani)

trjujejo statistike o povečani storilnosti domala v vseh podjetjih žalske občine. Tekstilna tovarna Prebold je v letu 1957 povečala storilnost za 19 %, rudnik Zabukovca za 5,5 %, Tovarna nogavic Polzela za 36 %, Juteks Žalec za 25 %, Kovinsko podjetje Žalec za 23 %, Tekstilna tovarna Šempeter za 20 % itd. Te številke zgovorno pričajo, da so delavski sveti vložili vse sile za povišanje proizvodnje. Toda DS so se premalo povezovali z drugimi organi izven podjetja. Zato bo SZ skrbela, da bodo DS začeli reševati tudi probleme izven podjetja in se tako povezali z dejavnostjo celotnega terena s šolskimi odbori, potrošniškimi sveti, KZ itd.

S **potrošniškimi sveti** v žalski občini tudi še niso daleč prišli. Sekretar tov. Božiček je bil mnenja, da nosijo za te neuspehe nekaj krivde tudi odbori SZ, ker niso prav in dobro obrazložili, kaj je naloga potrošniških svetov. Dajali so samo pobude za ustanavljanje teh svetov, potem pa se niso več dosti brigali, kako ti sveti delajo.

Pri **mladinski organizaciji** je bilo v lanskem letu delo precej šibko, ker mladinski komite ni bil kompakten in so se često menjavali ljudje. Letos pa izgleda, da so odločneje zagrabili za delo in združena mladina danes že uspešno izvršuje zadane naloge.

Šolski odbori v žalski občini niso odigrali svoje vloge. Še vedno razpravljajo na svojih sejah največ o materialnih, manj pa o vzgojnih vprašanjih. In šolski odbori preradi prepuščajo vso problematiko le šolnikom. Še manj pa bi v Žalcu lahko povedali o **stanovanjskih skupnostih**, o katerih že dolgo — samo razpravljajo. Socialistična zveza si je zato zadala kot najvažnejšo nalogo tega leta — ustanovitev štanovanjskih skupnosti.

Kulturnoprosvetna društva so v preteklem letu dobro delala (7 društev Svobod in 13 prosvetnih društev je v občini), le da je bilo pri nekaterih opaziti nekako sezonsko nihanje — predvsem pri Svobodi — ko je delo spomladi in poleti domala povsem zamrlo.

Iz žalskega matičnega Društva prijateljev mladine se je na terenu razvilo že 9 tovrstnih društev, ki z malo izjemami povsod dobro delajo. Ta društva so dala tudi pobudo, da so po vseh šolah žalske občine zaživeli pionirski krožki.

Rdeči križ je v preteklem letu dokazal neverjetno marljivost, ki pa so jo krajevni odbori vse premalo spremljali. Organizacija je delala domala povsem izolirano in kljub temu opravila vrsto nalog, ki niso bile majhne. V bodoče se bo za delo RK moral bolje zanimati tudi krajevni odbor SZ.

Kmetijske zadruge so napravile mnoge pozitivne spremembe, kar je gotovo posledica dela okr. odborov SZ. Na vseh letnih občnih zborih KZ sprejemajo načelo, da se morajo KZ v bodoče baviti samo s tem kar pritiče kmetijstvu. Krajevni odbori SZ pa hočejo zadrugam pomagati pri izpolnjevanju letnih planov.

O **kmetijstvu in zadružništvu** je govoril tovariš **Kač**, ki je naglasil, da je kmetijstvo v Savinjski dolini doseglo viden napredek, vendar pa je še precej negativnih pojavov, ki jih bo treba odstraniti. Medtem ko so se KZ zelo poglobile v proizvodno problematiko na vasi in so pri nekaterih kulturah dosegli savinjski kmetje naravnost zavidljive hektarske donose, pri živinoreji ne moremo zabeležiti skoraj nikakega napredka. Zato smatrajo, da bo treba v tem letu v žalski občini napeti vse sile za dvig živinoreje — istočasno pa bodo morali skrbeti tudi za ureditev krmske baze.

Naslednji referent, tovariš **Drago Predan** je govoril **o nekaterih vprašanjih prosvetne dejavnosti** v žalski občini. Ker lahko samo izobražen človek doprinese čimprej in čimveč k socializaciji, so se prosvetni delavci v Žalcu odločili, da bodo letos pristopili k organiziranemu izobraževanju ljudskih množic. Poleg ciklusa predavanj, ki jih bodo organizirali, bodo pristopili tudi k razširitvi knjižnic in ustanovitvi Ljudske univerze. Nova oblika izobraževanja bo tudi radijska LU.

Tovariš **Ivan Kovač** je govoril o **delavskem samoupravljanju** po podjetjih, o proizvodnih nalogah, rekonstrukcijah — prav posebno pa je naglasil skrb za človeka, ki mora biti prva in glavna naloga nas vseh.

Predsednik občine, tovariš **Rančigaj** je kritično analiziral delo občine in njenih svetov ter dal nekaj napotkov, kako naj bi SZ pristopila k delu za odstranitev nekaterih pomanjkljivosti.

Na terenu žalske občine imajo mnogo zmožnih in borbenih ljudi, ki so sposobni reševati težke in odgovorne naloge. To jim je v zaključni besedi priznal tudi tovariš Simonič, ki je v zvezi s pismom CK ZKJ dal nekaj dragocenih napotkov, kako se bo treba boriti proti napakam, ki se pojavljajo v naših podjetjih.

Ob zaključku so delegati izvolili 39-članski občinski odbor SZDL Žalec.

Upornemu polkovniku Huseinu na Celebesu (Indonezija) bo menda postalo jasno, da bučna muzika še ne pomeni zmage...

z brzino 30.000 km na uro, 4000 km visoko nad zemljo z namenom, da biva v vesoljstvu 5—10 let, s svojim radijskim aparatom, ki ga hrani sončna energija. Ali je upanje na svetovni sporazum tudi tako majhno kot ta filigranski umetni svet? Njegov porod je bil gotovo težak, saj so rakete Vanguard, ki so ga končno iztisnile iz sebe, ZDA stale nič manj kot 110 milijonov dolarjev. In sovjetski odgovor: Pravijo, da bodo v kratkem izstrelili 6-tonski sputnik III, ki bo na svoji poti obletel še Mesec. Njihov sputnik II je doslej naredil 89 milijonov km, 2000-krat obletel zemljo, čaka pa ga verjetno podobna usoda kakor sputnik I, ki je zaradi atmosferskih uporov že zgorel.

ZDA še priznavajo sovjetsko premoč. To se vidi iz tega, ker so pripravljeni pogovarjati se z Rusi glede vesoljstva, ne pa glede raketnih oporišč, v katerih so Amerikanci močnejši. Zato je Bulganin v zadnjem pismu Macmillanu zapisal, da mrzlično oboroževanje atlantskih držav v zadnjem času ni dober uvod v sestanek na najvišjem nivoju.

Sestanek na najvišjem nivoju! Ali bo kaj iz tega ali ne bo nič? Nemce, na priliko, to zelo skrbi. Ne opuste nobene priložnosti, da bi svetu dokazali, kaj tiči po njihovem mnenju v sovjetskih naporih za ta pogovor med veljaki našega nemirnega sveta. Ne gre jim v račun, da bi se ZDA in SZ med seboj sporazumele, kajti iz tega spora je zrasla povojna nemška moč in ne nazadnje Straussova aroganca, ki jo je poslanec Erler dobro označil z besedo: »Mož, ki tako govori, tudi strelja. Takemu človeku ne bi zaupal niti poljskega topa, kamoli rakete.«

Sestanek na vrhu med vrhovi! Bulganin je zaradi njega Eisenhowerju poslal doslej 22.800 besed, Eisenhower njemu 7450. Dulles je iz te zgovornosti zaključil, da odkriva sovjetsko slabost. Vsi nasprotniki socializma to radi slišijo in Dulles si je popravil ugled, ki je bil po zadnjem sestanku NATO močno načet. Vsako sovjetsko geslo so v ZDA odslej razlagali, kot jo Dulles razlaga že vsa leta po vojni: Sovjetski diplomati, ki so znani po svoji hladnosti, da so se pokazali preveč vnete. Da so pozabili na temeljno Telleyrandovo diplomatsko pravilo: Nikoli preveč prizadevnosti! Pristanek na poprejšnji sestanek zunanjih ministrov, pristanek na kraj sestanka, ki bi bil po volji Eisenhowerju, radiacija osebne simpatičnosti Menšikova, večja od kateregakoli drugega sovjetskega ambasadorja, vse to so si v Ameriki razložili po Dullesovi formuli SZ popušča samo na videz, zato da bodo popustile ZDA in pristale na vrhunski sestanek, za katerega je spodbuda prišla z Vzhoda, torej z neprave strani.

Tako je del spodbude prišel v roke ZDA, ki se zavedajo, da je na pragu interplanetarne dobe potreben sestanek na nekem mirnem »tečaju« našega planeta, vendar tak, da bi se ne ponovil ženevski, ki je ustvaril atomski remis. Z drugo besedo, ZDA s svojim upiranjem skušajo od SZ doseči spremembo statusa quo bodisi pri Nemčiji, na Koreji, na Kitajskem, ali kjerkoli in kakorkoli, samo da bi ne prišlo do ponovnega remija.

Razume se, da je pogovor v mirnem ozračju z veliko panoramo po svetovju možen le, če bosta popustili obe stranki, če bosta obe prepričani, da s politiko sile do sporazuma ne bo prišlo.

Je nekaj znamenj, ki kažejo, da volja po popuščanju v tem ali onem vprašanju še vedno obstoji. Glede razorožitve je celo Dulles mnenja, da je treba biti elastičen. Morda je Hammarskjoldova pot v Moskvo v zvezi s tem elastičnim razpoloženjem.

Je pa tudi nekaj znamenj, ki ne obetajo kaj prida sadov, tudi če bi do vrhunskega sestanka v kratkem prišlo. Toda pri takem »zdravstvenem stanju« planeta je treba biti zadovoljen, če bi šlo le malo na bolje.

Taka znamenja se prikazujejo v Indoneziji, kjer zahodne agenture hujskajo na intervencijo, češ sovjetski piloti pomagajo Sukarnu, 10 sovjetskih tovornih ladij s sovjetskimi mornarji je prišlo na pomoč Sukarnovi vladi, ki res težko vzdržuje zveze s svojim otoškim ozemljem, in tako dalje. Indonezija postaja tako veliko prestižno vprašanje med Vzhodom in Zahodom.

Taka je stvar z Nemčijo, ki bo dobila ameriške projektile »Matador« na 12 oporiščih. Vojni minister Strauss je dejal, da mora Nemčija nadaljevati tam, kjer je prenehala l. 1945, to je pri V1. Z drugo besedo, s pripravo na totalno vojno, na revanšno vojno! Pri svojem obisku ZDA je z ameriškimi generali govoril tudi o bodoči vlogi nemške mornarice in o pomenu Baltskega morja za atlantsko strategijo. Nemčija bo dobila tudi 300 protiletalskih raket »Nike«, od katerih vsaka stane 25.000 dolarjev in vsaka nosi po 1000 kg običajnega razstreliva. Strauss starta na revizijo pariških sporazumov in bi rad oborožil Nemčijo z vsemi modernimi orožji. Socialdemokratska poslanka Wesselova je nemškim klerikalcem vrgla v obraz, da v atomsko orožje bolj verujejo kot v boga, s čimer je po svoje povedala isto kot poslanec Erler, ki je dejal, da je Strauss govoril kot Goebbels.

Volk dlako menja, narave pa ne! Dovolj o tem. T. O.

Vremena Nemcem bodo se „zjasnila"

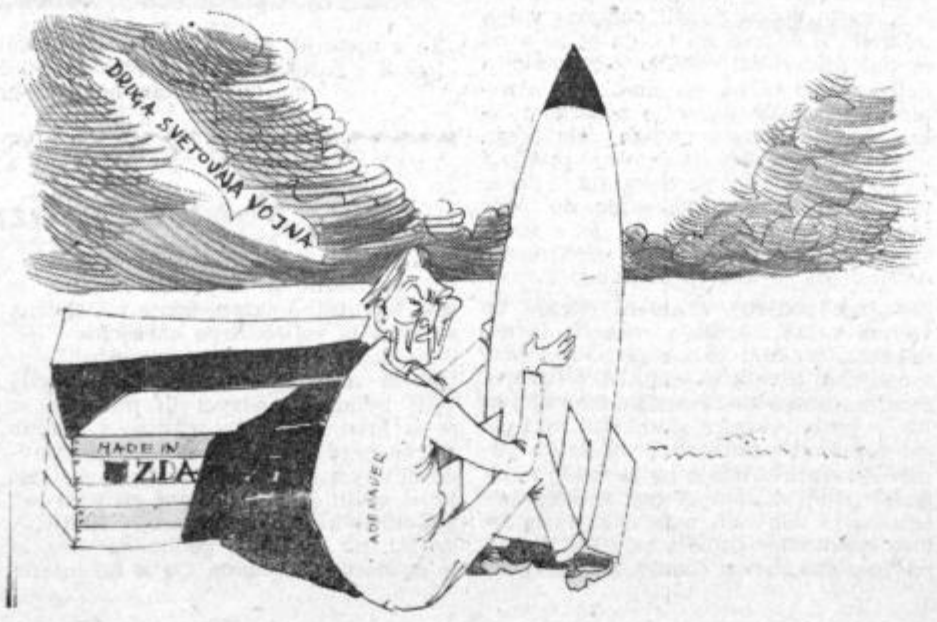

Z OBČNEGA ZBORA GOSTINSKE ZBORNICE ZA OKRAJ CELJE

Tudi v gostinstvu lani največji uspehi po osvoboditvi

KORISTNO SODELOVANJE OBČIN — OBNOVA ZASTARELIH GOSTIŠČ — KORAK NAPREJ V DRUŽBENI PREHRANI — TURIZMU POSVETITI ŠE VEČJO SKRB — PREDSEDNIK ZBORNICE ZOPET ZMAGO LIKAR

V sredo je bil v dvorani OZZ v Celju občni zbor Gostinske zbornice za okraj Celje. Razen delegatov so bili na zboru navzoči številni gosti, med njimi tudi predsednik republiške gostinske zbornice tov. *Renko*, sekretar Okrajnega odbora SZDL tov. *Sotler* in drugi.

Iz poročila upravnega odbora, ki ga je podal predsednik okrajne gostinske zbornice tov. *Zmago Likar*, ter iz razprave povzemamo, da je bilo lansko leto najuspešnejše leto gostinstva in turizma po osvoboditvi, saj je bil lani dosežen najvišji gostinski in turistični promet. *Uspehe je pripisati predvsem dejstvu, da so občinski ljudski odbori posvetili tej gospodarski panogi več pozornosti kot prejšnja leta. To se kaže predvsem v skrbi za izboljšanje gostinskih obratov in materialnih pogojev dela, kar se je odražalo v sistemu pavšaliranja družbenih obveznosti ter premiranja gostinskih in penzionskih storitev. Tudi vloga gostinstva pri reševanju družbene prehrane je prišla lani dokaj do izraza, razen tega pa so se gostinska podjetja bolj kot prejšnja leta vključila tudi v turistično dejavnost.* Nemalo zaslug za izboljšanje stanja v gostinstvu pa je vsekakor imela tudi gostinska zbornica.

Gostinska zbornica je v sodelovanju z občinskimi odbori in ostalimi organizacijami, ki imajo z gostinstvom stične točke, reševala številne probleme, kar je vplivalo na dosežene uspehe v gostinstvu. Občine so obravnavale vsak obrat v gostinstvu posebej z ozirom na vlogo obrata in potrebe okoliša. To sodelovanje je prišlo do izraza še posebej pri določanju družbenih obveznosti v obliki pavšala, pri ustvarjanju sredstev za obnovo ter pri ustanavljanju novih gostišč.

Mreža gostinskih obratov je v okraju zadostna, zlasti je dovolj gostiln in točilnic, vendar so gostišča malokje sodobna. *Zato bo treba usmeriti napore za obnovo in modernizacijo gostišč, kar velja še posebej za turistične kraje in gospodarska središča.* To nalogo terja tudi dejstvo, da je na področju okraja za potrebe turizma in gostinstva 2000 ležišč manj kot jih je bilo pred vojno. Posebno pozornost bo treba posvetiti področju, ki ga zajema mednarodna alpska cesta Dunaj—Ljubljana—Trst in njeni odcepi. Tu bo treba urediti vsa pomembnejša gostišča ob glavni cesti Konjice—Celje—Trojane in odcep v Dobrno, Rogaško Slatino, Laško, Rimske Toplice in v Logarsko dolino.

Tudi turistična sezona je bila lani uspešnejša po osvobditvi, saj je bilo na področju okraja kar preko 14.000 nočitev od 460.000 nočitev. Največjo pozornost turizmu so posvečala zdravilišča; na njih odpade kar 75% nočitev v lanskem letu. Tudi izletniški turizem in planinstvo sta lani dosegla velike uspehe. To nam dokazuje tudi okoli 100.000 izletnikov, ki so lani obiskali naše turistične kraje. Po zaslugi turističnih društev so lepe uspehe dosegli predvsem kraji v Zgornji Savinjski dolini in Logarska dolina. *Pomagati pa bo treba krajem, ki so v turističnem smislu imeli pred vojno pomembno vlogo, po vojni pa so prešli v pozabo.* Kar lepo število jih je: Vransko, Prebold, Vitanje, Konjice, Planina, Podčetrtek in Rogatec.

(Nadaljevanje na 5. strani)

Dokaz moči in trdnosti

Že skoraj mesec dni osnovne organizacije Zveze komunistov in vsa naša javnost razpravlja o odprtem pismu Izvršnega komiteja CK ZKJ. V tem pismu so nakazane bodoče naloge Zveze komunistov v borbi za odklanjanje negativnih pojavov v političnem, gospodarskem in družbenem življenju ter za odklanjanje slabosti v delu organizacij Zveze komunistov.

To pismo je izredno važen partijski dokument, katerega je cilj, da se člani Zveze komunistov ostro postavijo po robu negativnim tendencam na nekaterih področjih, ki bi lahko zavirale naš nadaljnji socialistični razvoj.

S smelostjo in odgovornostjo, ki je karakteristična za komuniste, je v pismu uperjena ost proti pojavom birokratizma, privilegijev, protekcije, proti slabostim v delu gospodarskih organov, nepravilnostim nagrajevanja, partikularističnim in šovinističnim tendencam in proti slabostim v sindikalnem delu. Do tega je prišlo predvsem zaradi slabosti v političnem delu Zveze komunistov in njegovih vodstvih, ki ne reagirajo vedno pravočasno. Te slabosti se bodo odpravile, kar je nujno, kajti Zveza komunistov v nadaljnjem razvoju naše socialistične demokracije ima odločilno vlogo subjektivnega faktorja.

Zaradi tega pismo predvideva vrsto ukrepov v organizacijah in vodstvih Zveze komunistov, ki bodo zagotovili nadaljnji socialistični razvoj naše dežele in organiziran nastop Zveze komunistov v vseh aktualnih vprašanjih. Ni nobenega dvoma, da bodo organizacije Zveze komunistov sposobne z energično akcijo onemogočiti negativne pojave in tako še uspešneje uveljaviti vodilno vlogo v družbeno-političnem življenju.

Negativni pojavi, o katerih govori pismo, se javljajo v zveznem in republiškem merilu, vendar so bolj prišli do izraza v lokalnih organih oblasti in družbenega upravljanja, predvsem pa v podjetjih. To je tudi razumljivo, ker se materialni skladi vse bolj decentralizirajo in prehajajo v družbeno upravljanje. Hkrati je to dalo zares velike rezultate v našem gospodarstvu, ali je po drugi strani prišlo tudi do raznih negativnih pojavov, predvsem v organih družbenega upravljanja.

Srž teh pojavov leži v splošni nerazvitosti naše domovine, v ostankih birokratizma in v dejstvu, da se sistem samoupravljanja vedno bolj utrjuje. To so prehodni pojavi, ker so v nasprotju z vsem našim družbenim sistemom, v katerem na sto tisoče državljanov rešuje v organih upravljanja vrsto družbeno-političnih vprašanj, katera so še pred kratkim reševali državni organi.

Govoreč o teh negativnih pojavih na volilnih zborovanjih, so naši najvišji državni voditelji poudarili, da ti pojavi niso povzročili skupnosti večje ekonomske škode. Škodljivost teh pojavov je bila predvsem političnega karakterja in zato je tudi tovariš Tito na veličastnem predvolilnem mitingu v Beogradu dejal, »da mi ne bomo dovolili, da nam take stvari zatemnjujejo svetli lik naše socialistične skupnosti, ustvarjalnost naših delovnih ljudi in naše uspehe.«

Dejstvo, da je pismo bilo objavljeno v polnem razmahu volilne kampanje, je povzročilo čudenje v inozemstvu, pa tudi pri nekaterih ljudeh s preživelimi pojmovanji pri nas. Njim ni šlo v glavo, da s sumiranjem dosedanjih zares velikih uspehov — ki nam dajejo pravico, da mirno in z zaupanjem gledamo v bodočnost — hkrati tako ostro in odkrito iznašamo tudi naše slabosti. Toda temu so se lahko čudili samo ljudje, ki ne dojamejo, da je ostra in odkrita kritika ena glavnih odlik ZKJ.

Način dela ZKJ ni v skrivanju pomanjkljivosti in olepševanju situacije, temveč v odkritem iznašanju vsega kar ni v redu in kar je treba popraviti. Naši delovni ljudje to zelo dobro pojmujejo. Zato niso pismo IK CK ZKJ razumeli kot znak slabosti komunistov, temveč kot dokaz njihove sposobnosti, da kritizirane napake odpravijo ter kot dokaz moči in trdnosti našega socialističnega sistema v celoti.

Zgradili smo že krepak sistem socialistične demokracije ter zadali odločilen udarec birokratizmu. Prav zato kritika raznih napak, ki jih obravnava pismo, pomeni za vse člane ZKJ in za vse naše delovne ljudi le pobudo za še učinkovitejšo borbo v izgradnji socializma. M. P.

Važno sporočilo našim naročnikom!

Kakor vsako leto, tako tudi letos pobirajo naročnino pismonoše. Naročnike prosimo, da plačajo naročnino pismonošem in naj ne zavrnejo položnic, ker bi s tem zavirali naše redno poslovanje. Nadalje naj označijo na odrezku položnice, če je priimek in ime ter hišna številka pravilno navedena, da bomo lahko pri pisanju novih naslovov izvršili popravek naslova. V bodoče prosimo, da naročniki vsako spremembo javijo takoj z navedbo prejšnjega naslova. Skoraj vsem naročnikom smo označili na položnici 500 din to je naročnina za vse leto, to pa zato, ker je naročnina plačljiva vnaprej in nam tako ne bo treba v juniju ponovno pisati položnic.

Torej izpolnite svojo dolžnost do lista in plačajte brez zaviranja naročnino pismonošem.

Uprava Celjskega tednika

ODMEVI Z VOLIŠČ

Z Ogrinčevo mamo na volišče

Sto let nič dobrega v življenju

Naprej povem, da vsak, ki misli, da je komurkoli šlo za en sam glas več v volilno skrinjico, grdo natolcuje. Pri Lešnikovih, na skrajni meji Lisc in žalsko občino, so vedeli, da bomo prišli, tudi Ogrinčeva mati so vedeli (ob tako častitljivi starosti si ne morem kaj, da ne bi uporabljal spoštljivega in starinskega načina ogovarjanja). In morda bo kdo dejal, češ, čemu ste tako staro ženico vozili na tako dolgo pot? Pa ni tako. Ogrinčeva mama, ki bodo 18. maja imeli za sabo sto pomladi, so se radevolje podali na pot, saj že nekaj let niso prišli daleč od hiše.

Med vožnjo smo se z mamco, njeno sedemdesetletno hčerko Nežo in štiriintridesetletnim vnukom Franciljem marsikaj pogovorili. Šofer je nalašč vozil počasneje, da so mamca lahko tudi kaj videli. Saj so tudi imeli kaj: pred leti, ko so bili zadnjikrat v Celju, na »otoku« še ni bilo ničesar mimo njiv, močvirja in grmovja.

Zamislil sem se v preteklost najstarejše Celjanke. Mati so bili rojeni v Šentrupertu nad Laškim. Takrat je bil tam še skoraj srednji vek. Kot petletno dekletce so morali že služiti. Do dvajsetega leta so bili zdaj pri tem, zdaj pri onem kmetu. Koliko so videle njihove oslabele oči, koliko pregarale te uvele zgrbančene roke? Zapravljivček je bil takrat prometno sredstvo in konj najboljši motor. Kot dekle so Ogrinčeva mama enkrat šli iz Šentruperta samo zato v Laško, da bi videli prvi vlak, ki je sopihal po železni cesti. O avtomobilu in letalu se jim še sanjalo ni.

Nalašč sem močneje privil radio v avtomobilu. Mamca so z nasmeškom zmajali z glavo, kot bi hoteli reči: — Kaj vse so si ljudje že izmislili ... —

Ogrinčeva mama niso nikoli hodili v šolo. Ne znajo ne pisati, ne brati. Toda njih življenje je bogatejša knjiga modrosti. Danes se vsega tega morda niti ne zavedajo več dobro. Pa se zato njihova hči. Kako težko je bilo živeti. Devet otrok je bilo. Živita še samo dve hčerki. Viničarije in tuja posestva, to je bil njih dom in vsakdanji kruh. Vmes vojne, velike stiske, pomanjkanje, malo veselja. Pobiralo je sinove in hčerke, pobiralo je tudi vnuke. Ali bodo pravnuki imeli mirno življenje?

— Nikoli se nisem preobjedla dobrega. Kruha mi res ni manjkalo pogosto, pa vendar sem in tja, — sem zvedel od hčerke pogoste besede stoletne starke.

Ogrinčeva mati so v visoki starosti dočakali tudi volilno pravico. Toda ta glas, kot pravijo, ni toliko zanje same, kot za boljše življenje njihovih štirinajstih vnukov in zaenkrat že enajstih pravnučkov.

si mamca opomorejo, bolj zato da se jih spomnijo.

Tudi tokrat so se najstarejše volivke spomnili. Mamca so dobili steklenico rdečega, za priboljšek po kosilu.

Kdor bi se drznil obrekovati, da so mamca zato prišli volit, da bi kaj dobili, se pošteno moti. Ko smo se vračali nazaj smo se morali pri Sirše ustaviti. Nič ni pomagalo, hči in vnuk, vsi so zahtevali, da moramo v gostilno na kozarec vina za revanš.

Ogrinčevi mamci se kozarček še vedno prileže. Zaželeli smo ji, da bi zdravi obhajali stoti rojstni dan.

Ko pa sem pozvedoval, kakšno željo imajo stara mamca, so mi zaupali, da bi še enkrat radi videli svoj rojstni kraj. Vem, da nisem storil napak, ko sem obljubil, da se popeljemo čim bo toplo tja v Šentrupert, ki je pred sto leti dremal še v globoki zaostalosti in krivicah. Te želje naši najstarejši Celjanki pač ne bomo odrekli?!

Tri generacije na poti na volišče. Najstarejša Celjanka in menda tudi najstarejša udeleženka nedeljskih volitev v Sloveniji Marija Ogrinčeva, njena sedemdesetletna hči Neža in štiriintridesetletni vnuk Franček.

Kar nekam hudo mi je bilo, ko smo vse to poslušali. Kot da Ogrničeva mati samo zato tako dolgo živijo, da bi nič dobrega ne doživeli. Kaj je zadnjih trinajst let nasproti prejšnjim sedeminosemdesetim? Danes ji mže sama starost zatemnjuje svetlejše lice današnjih dni. Kdo ve, če Ogrinčeva mati sploh vedo in razumejo, da danes ni več mogoče, da bi plenicam odraslo otroče služilo svoj kruh, da bi vaški mogotci izžemali otroka preden doraste, da danes mora vsak v šolo, da so hlapci in dekle zavarovani. Kdo ve, če se dobro zavedajo tudi tega, da imajo danes ženske enake pravice in da so »Pri Petričku« dali svoj glas dvema ženama, ki bosta v najvišjih organih naše ljudske oblasti?

Vsak bo priznal, da je prihod Ogrinčeve mame na volišče bil bolj simboličen, kot pa odraz njene odločne in zavestne volje. In vendar jih je veselilo, da so šli volit. Saj to ni bilo prvič. Odkar so mamca v sedeminosemdesetem letu dobili volilno pravico, so bili še na vsakih večjih volitvah. Na občinskih sicer ne in kdo bi to zameril.

Bili pa je to vsekakor ganljiv prizor. Mamca, »ki lahko vsakega Celjana pošljejo po cigarete«, so bili veseli tega, da nekaj pomenijo, da so upoštevani in niso pozabljeni. Veselijo se vsakega, ki jih kdaj obišče. Vsako leto pridejo tudi zastopniki Rdečega križa s terena Lisce in ji kaj malega prinesejo. Ne zato, da bodo v ponedeljek pregledali delo in uspehe, ki jih je dosegla SZDL v preteklem letu. Pri tem bodo dali poseben poudarek, kako so se organizacije SZDL uveljavile pri nedavnih občinskih in skupščinskih volitvah in na ostalih področjih naše družbene in politične dejavnosti.

Na konferenci bodo izvolili tudi nov občinski odbor SZDL in 30 delegatov za okrajno konferenco SZDL.

13 MILIJONOV SO DALI ZA ZDRAVLJENJE

V mozirski občini so v lanskem letu porabili iz občinskega proračuna za stroške zdravljenja nad 13 milijonov dinarjev. Največ je bilo porabljeno za zdravljenje TBC bolnikov.

Tudi za letošnje leto je planiranih v občinskem proračunu blizu 13 milijonov dinarjev. Vsi ti ogromni stroški, ki gredo v breme občinksega proračuna, narekujejo, da bo treba čimprej pristopiti k zavarovanju kmečkega prebivalstva.

Med volivci Savinjske, Šaleške in Zadrečke doline

Če bi mogel kdo prisostvovati vsem sejam, vsem zborom volivcev, mnogim sestankom odborov SZDL in najrazličnejšim posvetovanjem v dveh mesecih predvolilnih priprav v Savinjski dolini, predvsem v žalski občini, bi lahko kar z gotovostjo prerokoval: vi boste dosegli najboljše volilne rezultate! Teren žalske občine je bil zares temeljito obdelan. Domala vsi predvolilni sestanki, predvsem pa še nedeljske volitve same, so dokazali, da imamo na tem terenu zelo močne aktive, ljudi, ki so sposobni reševati težke naloge. Temu aktivu je tudi uspelo vzgojiti ljudi, ki so začeli z globoko zavestjo reševati vsakovrstne naloge. Potem se nismo prav nič čudili, da je tako obdelana in pripravljena občina smelo napovedala tekmovanje vsem občinam celjskega okraja. In prav nič se tudi nismo čudili, da je v tekmovanju tudi zmagala. Zunanja podoba žalskega trga je bila veličastna. Domala slednja hiša je razobesila zastavo. Mladina je postavila mnogoštevilne mlaje in razobesila transparente. Skoro na vsa volišča je volivce spremljala godba. Šestnajst volišč je že v dopoldanskih urah volilo stoodstotno. Rova vas pri Polzeli pa je še pred 8 uro 100 odstotno zaključila volitve. Obveščevalna služba je brezhibno funkcionirala in vsak čas so nova volišča javljala zaključek volitev. Pre 5. uro je volilo že 95,5% vseh volilnih upravičencev. Tudi sosedje Šempeterčani, Polzelani, Preboldčani in Braslovčani niso dosti zaostajali za žalskimi volivci, saj so prav tako tekmovali, katero volišče bo najlepše okrašeno, kje bo najvišja volilna udeležba in kje bodo volitve najprej zaključili.

V Šaleški dolini so bili na prvem mestu Šoštanjčani, ki so prav tako že v dopoldanskih urah dosegli visok odstotek volilne udeležbe. Volišče rudarskega naselja v Velenju je bilo med prvimi volišči celjskega okraja, ki je do 8. ure že zaključilo volitve. Že v dopoldanskih urah je vse kazalo, da so šoštanjski volivci »zastavonoscem« — Žalčanom tik za petami, in jih je tudi končni rezultat s 94% uvrstil med nje in med Celjane.

V mozirski občini je najbolje začela vas Kolovrat, ki je ob 7. uri že sto odstotno volila. Tudi s hribovitih, raztresenih terenov so v dopoldanskih urah prihajale vesti, da je volilna udeležba zadovoljiva. Do 10. ure je bila najlepša udeležba v Šmartnem ob Dreti, kjer je volilo že preko 70% volilnih upravičencev. V dvorani zadružnega doma je kmalu po 7. uri v spremljavi godbe navalilo na volišče hkrati kar preko 80 volivcev.

Izkazali so ji zaupanje

Ko so Gornjesavinjčani kandidirali mlado inženirko *Desanko Kozić* v republiški zbor proizvajalcev industrijske skupine, so jo volivci na zborovanjih navdušeno pozdravili, meneč, da bo priljubljena, prizadevna in razgledana strokovnjakinja znala najbolj zastopati interese njihove gozdarsko-kmetijske občine. In te dni so ji z zaupanjem oddali svoj glas.

Pred kratkim je inž. Kozićevo obiskal tudi član naše redakcije in ji zastavil vprašanje, kaj meni o problemih gozdarstva in lesne industrije v svoji občini.

»Za mozirsko občino je značilno to, da meje občine sovpadajo z mejami gozdno-gospodarskega območja in z mejami surovinske baze lesne industrije, zato ima naša občina vse pogoje za razvoj teh dveh panog. Gozdarstvo in lesna industrija ustvarjata v občini skupno 76% od bruto proizvoda. Z združitvijo lesno industrijskega podjetja in lesno zadružnega podjetja Mozirje so se ustvarili še ugodnejši pogoji za lesno industrijo v občini, ker se bo sto združitvijo bruto dohodek še dvignil. (Delovna sila se pri tem ne bo znatno povečala.)

Lesno industrijo trenutno mrtvi v pomembnejšem razvoju zastarelost obratov. Toda perspektivni plan predvideva obnovitev lesnega obrata v Nazarjih. Potem bo možno sodobnejše obdelovati les in povečanje obrata finalnih izdelkov. Verjetno pa bomo v kratkem

lahko ustanovili tudi nov obrat za stavbeno pohištvo. (Investicijski program je že v delu.)

Za gozdarstvo pri nas je značilno to, da so proizvodni stroški zelo visoki, ker so gozdovi zelo oddaljeni od javnega cestnega omrežja — medtem pa je gozdno-cestno omrežje slabo razvito. Gozdno cestno omrežje dosega vsega le 17% normalne gostote. V preteklih letih je sicer bilo na tem področju precej storjenega, vendar potrebam še zdaleč nismo zadostili. Od leta 1950 dalje je bilo zgrajenih 16 km gozdnih cest. S tem je bilo vsaj v nekaterih gozdnih predelih omogočeno intenzivnejše izkoriščanje, pa tudi nega gozdov.

Žičnice v višinskih predelih (imamo jih 7) so bile pred leti nujen ukrep. Toda v perspektivi bodo ceste grajene povsod, kjer bodo dopuščale okolnosti. Perspektivni načrt predvideva letno gradnjo 7 km cest za državni in zasebni sektor v naši občini. Danes gredo pretežno vse investicije zasebnega sektorja za gradnjo ceste Mozirje-Šmihel. Predvideno je, da bo prihodnje leto ta cesta dograjena. Investicije iz gozdov splošnega ljudskega premoženja pa gredo v dograditev cestnega omrežja v gozdnem predelu Raduhe (od leta 1953 dalje je bilo v tem predelu zgrajenih že 10 kilometrov cest). Del razpoložljivih sredstev SLP pa gre tudi v gozdni predel Krašica, ki ima že zelo dobro razvito cestno omrežje. Skupno je bilo od leta 1953 do danes v obeh sektorjih zgrajenih že 27 km gozdnih cest.

Problem za naše gozdarstvo predstavlja tudi mehanizacija pri izkoriščanju gozdov. Gozdovi se nahajajo v takih predelih, kjer brez mehanizacije sploh ni omogočeno racionalno spravljanje lesa do kamionskih cest. Primitivna sprava (vlake, riže, drče) zahtevajo visoke proizvodne stroške in so tudi časovno omejena. Z mehanizacijo (ki jo tudi predvideva perspektivni plan), pa bomo dosegli znižanje proizvodnih stroškov, zmanjšanje odpadka ter hitrejšo odpremo lesnih asortimentov.

Za gojitev in nego gozdov je bilo v preteklih letih vloženih precej sredstev, pa tudi za bodoče so v te namene predvidena znatna sredstva.«

Jugoslovanska enotnost ponovno dokazana

(Nadaljevanje s 1. strani)

44.031 vpisanih volivcev volilo 42.156 ljudi ali 95,7%. 40.617 glasov za kandidatko znaša 96,3%, neveljavnih glasov pa je bilo za 3,7%.

Kandidata tov. *Franca Simoniča* je od 43.840 vpisanih volivcev volilo 41.058 državljanov. Volitev se je udeležilo 41.085 volivcev. Neveljavnih glasovnic je bilo za 2,7%.

Volitve v republiški zbor pa so dosegle naslednje uspehe po volilnih okrajih:

Štev. volil. okraja	Priimek in ime kandidatov	Število vpisanih volivcev	Skupno glasovalo	Glasovalo za posameznega kandidata	Neveljavnih glasov
1	Libnik A. Alojz	7.264	6.876	6.781	95
2	Simonič J. Vinka	8.618	7.920	7.752	168
3	Marinko-Šlander A. Mica	5.297	4.715	4.269	446
4	Kovačič J. Ivan	11.475	10.321	9.814	507
5	Žen J. Jakob	8.742	7.222	6.693	529
6	Leskošek F. Franc	9.582	9.023	8.670	353
7	Vrabič F. Olga	8.643	8.398	8.126	272
8	Ribičič J. Mitja	8.469	8.138	7.878	260
9	Sotler A. Stane	6.012	5.631	5.337	294
10	Jerman J. Riko	11.325	10.877	10.533	344
11	Kopač L. dr. Ivan	6.615	6.500	6.277	223
12	Rančigaj I. Ivan	8.084	7.811	7.491	320
13	Cvenk A. Miran	5.701	5.533	5.246	287
14	Kropušek I. Tone	10.384	9.014	8.691	323
15	Ravljen I. Stane	6.795	6.842	6.751	91
16	Marolt J. Jože	6.251	6.202	6.014	188
	Skupaj	129.257	121.023	116.323	4.700

Dasiravno so na vseh voliščih volili v oba zbora, je v odstotkih udeležbe na volitvah v oba zbora, manjša razlika. Odstotek udeležbe za zvezni zbor je višji od odstotka udeležencev za republiški zbor. Kaj nam to pove? Brez dvoma volilne komisije na voliščih niso bile dovolj prizadevne in pripravljene. To razliko si lahko razlagamo samo tako, da so volivci bili tudi precej nepoučeni in da so po opravljenih volitvah v zvezni zbor odšli z volišča, misleč, da je druga komisija samo zato, da razbremeni naval volivcev pri prvi skrinjici. Tudi pri štetju glasovnic so komisije ugotavljale, da volivci niso prav volili in je zaradi tega mnogo dobronamernih glasov »šlo po zlu«. Vse to dokazuje, da tehnična plat nedeljskih volitev ni bila čisto brez slabosti in da so le te zaradi ležernosti nekaterih komisij zmanjšale odličen uspeh političnih predpriprav.

Popoln uspeh pri volitvah v zbore proizvajalcev

Volitve z zbore proizvajalcev tako zveznega kot republiškega, so bile posredne. Poslance v zvezni zbor proizvajalcev so volili okrajni odborniki zbora proizvajalcev, republiške pa občinski zbori, oziroma več občinskih zborov proizvajalcev skupaj, kakršno območje so obsegali posamezni volilni okraji.

Na volitvah v zvezni zbor proizvajalcev, ki so bile v sredo, je bil dosežen takle uspeh:

Vsi trije poslanski kandidati za zvezni zbor proizvajalcev v celjskem okraju so bili izvoljeni s stoodstotnim glasovanjem. Tovariši **Peter Špraje, Albin Lesjak in Vojslav ing. Djinovski** so bili pri posrednih volitvah izvoljeni za poslance z 34.235 glasov. Volitev so se udeležili vsi volivci — odborniki. Neveljavnih glasovnic ni bilo.

Na volitvah v republiški zbor proizvajalcev, ki so bile v torek, pa so rezultati naslednji:

Štev. volil. okraja	Kandidati	Članov volilnega telesa	Glasovalo članov volilnega telesa	Oddani glasovi za kandidata	Neveljavni glasovi
1	Perše F. Franc	32	30	4.568	—
2	Leskovar A. Bojan	25	25	3.708	—
3	Žmaher F. Ivan	35	34	16.218	—
4	Vičič A. Ivan	35	34	16.218	—
5	Faletič K. Slava	35	34	16.218	—
6	Kovač F. Ivan	21	20	4.767	271 (1 nev. gl.)
7	Kozič D. ing. Desanka	33	32	7.624	—
8	Krofl M. Ivan	22	22	5.764	—

Kot vidimo, so te volitve popolnoma uspele, le en odbornik — volivec si je privoščil samovoljo in ni opravičil zaupanja 271 volivcev — proivajalcev, ki so njega izvolili v občinski zbor proizvajalcev in na ta način, kot posrednega volivca pri minulih volitvah.

Ko bodo izvoljeni še poslanci v zbore proizvajalcev kmetijske skupine (teh podatkov žal še nimamo, ker volitve ob izidu lista ravno trajajo), bomo že imeli novo zvezno in republiško ljudsko skupščino. Kot smo zvedeli, se bo nova zvezna ljudksa skupščina prvič sestala sredi aprila.

Na občinski konferenci SZDL v Mozirju

RIMSKE NAJDBE V ŠEMPETRU

sodijo med najpomembnejše evropske arheološke dogodke zadnjega desetletja

Pred kratkim je bila v Celju tiskovna konferenca, ki jo je sklicala Celjska turistična podzveza z namenom, da bi bila naša javnost podrobneje obveščena o uspehih arheološkega izkopavanja v Šempetru, saj gre za kulturno zgodovinske spomenike iz prvega in drugega stoletja naše ere, ki zaradi tega zaslužijo po vsej pravici svetoven sloves.

O uspehih dosedanjih izkopavanj je poročal univerzitetni prof. dr. Josip Klemenc, o načrtih za rekonstrukcijo te znamenite najdbe, ki bi pritegnila tudi veliko število turistov, če bi bila restavrirana, pa je govoril inž. arh. Černigoj.

Naši javnosti je več ali manj znano, da so leta 1952 naleteli delavci pri kopanju gramoza sredi naselja Šempeter na neke vrste zid in na več marmornatih blokov, ki so bili okrašeni z različnimi reliefi in ornamenti. Pri tem delu so naleteli celo na kip sedeče žene, ki so jo smatrali za boginjo.

Vodstvo arheološke sekcije pri Slovenski akademiji znanosti in umetnosti se je začelo zanimati za izkopanine in

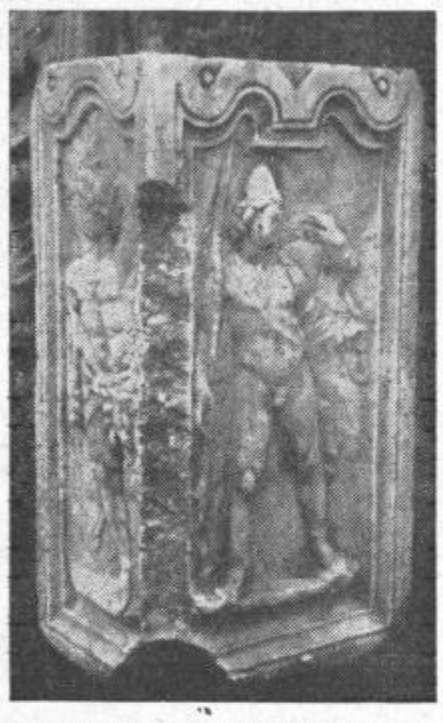

Eden od reliefov na grobnici v Šempetru

ko je ugotovilo njihovo važnost, so pričeli še istega leta člani arheološkega seminarja ljubljanske univerze pod vodstvom prof. dr. Klemenca sistematično izkopavati tamkajšnje zemljišče.

Kmalu so bili vidni rezultati teh izkopavanj. Ni minil skoro teden, da ne bi odkrili nov kip ali relief, ali vsaj važen arhitektonski kos. Izkopavanje je trajalo od 15. junija do 15. decembra in v tem času so izkopali 256 kosov.

Drugo leto so izkopavanja nadaljevali v poletnih in jesenskih mesecih ter pri preiskavi prostora do ceste naleteli na lep baldahin, veliko število antičnih marmornatih fragmentov in več manjših predmetov. Leta 1954 in 1955 so z izkopavanji nadaljevali in odkrili največje predmete, katerih izdelava je bila tudi prvovrstna. Tudi naslednje leto so izvršili nekaj sond, vendar brez uspeha. S tem je bilo raziskovanje terena zaključeno vsaj začasno in sedaj bi bilo koristno, da bi se ti zgodovinsko važni antični spomeniki zaščitili od propadanja in rekonstruirali, da bi bili dostopni vsem, ki se za te redke in dragocene rimske najdbe zanimajo.

Ta najdba je del rimskega pokopališča, ki se je nahajalo ob Savinji, ki je v takratnih časih tekla blizu zemljišča, kjer so našli te zgodovinske spomenike. V prvem in drugem stoletju naše ere so tod živele bogate rimske družine. To nam dokazujejo ostanki večje vile rustice, ki so jih odkrili na mestu, kjer je leta 1947 v Šempetru izkopaval Celjski muzej.

Bogati rimski posestniki so bili tako mogočni, da sta dva od njih celo postala celjska župana (rodbina Priscianov). Člani vladajočih rodbin so bili zelo bogati in so vršili tudi manjše komunalne službe v Celju. V Šempetru je v tem času vladalo veliko blagostanje, katerega so uživali predvsem vladajoči rimski krogi. Spomeniki šempetrskega grobišča so najrazličnejši grobni tipi, ki jih poznamo v antiki. Od treh velikih grobnic je najvažnejša grobnica rodbine Priscianov. Vse te grobnice so bile okrašene z reliefi večje ali manjše umetniške vrednosti. Vidi se sicer, da jih je delala roka provincialnega klesarja, vendar nam dokazujejo visoko kulturno stopnjo teh krajev.

Druga vrsta nagrobnih spomenikov so bile grobne skrinje za pepel pokojnikov. Bile so približno kvadrataste oblike iz pohorskega marmorja, kot vsi ostali spomeniki, stene pa so bile okrašene tudi z reliefi. Največji in najtežji kos v Šempetru je gornji del baldahina z ravno streho. Pod tem baldahinom je stal kip odličnega Rimljana. Najinteresantnejši je drugi tip baldahina z dvokapno streho, ki je stal na grobni skrinji za pepel z Evropo. Zadnjo steno tega baldahina je tvoril portret rodbine Enijevcev.

Kakšno usodo je doživelo pokopališče teh bogatih rimskih rodbin? Arheološki strokovnjaki menijo, da je grobišča stalo ob bregu Savinje, katere struga je nekoč potekala v bližini tega pokopališča. Okrog leta 230 naše ere pa je nastala silna povodenj zaradi nenadoma narasle Savinje. Savinja je rušila vse ob svojih bregovih ter je potegnila v svoje motne valove tudi grobišče v Šempetru. Savinja je tako uničila grobišče, rešila pa je spomenike, da jih niso pozneje sežgali za apno ali pa uporabili kot material za zidanje. Večina spomenikov je zasula s peskom in gramozom, kjer jih je šele v 20. stoletju odkrila arheološka lopata, Savinja pa je v tem razdobju prestavila svojo strugo proti jugu.

Šempetrsko grobišče je važno zaradi tega, ker je na enem mestu najdenih toliko spomenikov, da nam dajejo jasno sliko tedanje skulpture. Poleg tega pa to omogoča, da bodo iz mnogih kosov lahko rekonstruirali posamezne grobne objekte, saj je od nekaterih grobnic (Priscianov) ohranjeno čez 80 odstotkov.

V znanstvenem smislu pa nam daje Šempetrsko grobišče dragocene zgodovinske podatke in točno sliko tedanje družbe. Posebno važni so napisi, ki nam ne povedo le imena pokojnikov, njihovo socialno stopnjo in politično službo, ampak nam razodenejo gospodarsko rast in propad posameznih vladajočih rimskih rodbin. Kratko rečeno, šempetrski spomeniki nam nudijo točno sliko žitja in bitja v Savinjski dolini v prvem in drugem stoletju naše ere. Prav zaradi tega so tako važni, da jih bo moral poznati vsak strokovnjak, ki se bo pečal z rimsko provincialno kulturo.

(V naslednji številki bomo poročali, kako namerava Odbor za rekonstrukcijo arheoloških spomenikov v Šempetru ohraniti spomenike pred propadom in jih hkrati približati širši javnosti.)

-ma-

Februarska številka „Sodobnih potov"

To kar napravlja drugo številko Sodobnih potov, ki smo jo prejeli pod konec preteklega meseca, še zanimivejšo od prve, je kar troje pogovorov. Nedvomno je tak način posredovanja znanja o ljudeh, krajih in življenju — v našem primeru o kulturnoumetniškem in prosvetnem življenju, pristopnejši, vsebina »resničnejša« in zato priljubljenejša, kakor pa učena razprava. Ti pogovori so: Trinkausov pogovor z znancem z naših koncertnih sporedov — skladateljem Karlom Pahorjem; Levčev pogovor z avtorji partizanske proze v minulem letu — Mimi Malenškovo, Ivanom Bratkom, Manico Lobnikovo, Vasjo Ocvirkom in Karlom Grabeljškom, ki so nam ob Benu Zupančiču dali 6 novih romanov iz osvobodilne vojne — toliko, kakor prej ves povojni čas; tretji pa je intervju z Nikom Lukežem, tajnikom ljubljanskega okrajnega sveta Svobod, o praksi, ki jo ljubljanski svet zastopa pri šolanju novih in izpopolnjevanju starih ljudskoprosvetnih kadrov.

Istovrstno zanimivo branje je Merčunov opis njegovega srečanja z lastniki in upravitelji rudnikov v poljskih Katovicah in njegova obiska v ondotnem odličnem planetariju ter pri nosilcih zborovske tradicije v tem rudarskem revirju.

Knjižničarjem velja Avgusta Vižintina analiza Ljudsko knjižničarstvo in njegov razvoj, gledališkim amaterjem pa Dušana Moravca dramaturški sestavek o Remčevih dramah, posebej o njegovi »Magdi«. Iz prvega spisa velja povzeti podatek, da so od 663 ljudskih knjižnic v Sloveniji glavne tri, t. j. ljubljanska, mariborska in celjska prejele skoraj polovico celotne dotacije, ta pa je znašala blizu 50 milijonov dinarjev; zato pa te knjižnice, razen še nekaterih manjših, nahajamo med najzadovoljujočimi.

Za tem opisuje Milan Malnar ne zelo redek doživljaj ljudskoprosvetnega organizatorja, ki se je nadejal polne, ali pa vsaj dobro zasedene dvorane, doživel pa je prazno, ker so bile vstopnice poslane v predprodajo funkcionarju, »ki samo govori, govori, naredi pa nikoli nič...« Našim pogledom na družabni ples, »stilizirani objem moža in žene«, služi Ika Otrina kramljanje o njegovem razvoju, Kozinčev prevod Čechove satirične črtice »Govoreči krap« pa gre na naslov tistih, ki jim je več za sejmarsko zabavo, kakor pa za prosvetno vzgojo. Na koncu sledita še dve oceni knjige in filma. V prvi — Stanekovi — je beseda o romanu mladega sovjetskega pisatelja Dudinceva »Človek ne živi samo od kruha«, ki ga — kakor smo lahko brali tudi na drugih mestih — sovjetski ocenjevalci spričo njegove družbene kritičnosti niso mogli prenesti, zato pa ga na zahodu uporabljajo kot orodje politične borbe proti SZ. V drugi — Muskovi — pa je beseda o Pogačićevem filmu »V soboto zvečer«, ki je po puljskem festivalu ostal brez tistega priznanja, ki mu po njegovih kvalitetah pripada.

Sodobna pota so društveno glasilo, ne književna revija, zato predstavlja nekaj Vitez-Minattijeve lirike več ali manj le nameček. Pač pa nas še obilna obrobna kurziva informira o delu in prireditvah prosvetnih društev iz vseh krajev naše domovine, med njimi tudi iz Celja, Liboj in Polzele.

S temi, pretežno informativno-poučnimi teksti tedaj revija v polni meri izpolnjuje naloge, ki jih ima kot glasilo in vodič pri izobraževanju in prosvetljevanju slovenskih delavskih množic. G. G.

Mladinski pevski festival okraja Celje 1958

Pred nekaj dnevi se je pod predsedstvom predsednika Okrajnega sveta Svobod in PD tov. Andreja Svetka drugič sestal odbor za organizacijo mladinskega pevskega festivala okraja Celje. Odbor je mimo obravnave čisto organizacijsko tehničnih vprašanj sprejel tudi prodroben program te množične mladinsko-kulturne prireditve. Festival, ki bo 24. in 25. maja posvečen Dnevu mladosti, bo v stvari slavnostni zaključek pevskih tekmovanj, ki jih organizira okrajna glasbena komisija pri svetu Svobod in PD po občinah celjskega okraja.

Pevski zbori celjske občine — 12 po številu — so si za dan tekmovanja izbrali 27. april, ko bodo združeni nastopili tudi pri odkritju spomenika žrtvam NOB. Pri tej slavnosti bodo zapeli Puntarsko in Lepo je v naši domovini biti mlad. Popoldne bo ocenjevanje celjskih mladinskih zborov, ob 17. uri pa koncert, na katerem bo vseh 12 zborov nastopilo z dvema pesmima. Na tej reviji bodo razglašeni rezultati tekmovanja ter zborom in pevovodjem podeljena priznanja in nagrade. Podoben postopek bo tudi po ostalih občinah, a na dan, ki ga bodo določili tamošnji organizatorji.

Sam festival pa bo imel tale spored: 24. maja zvečer v unionski dvorani tekmovalni koncert najboljših občinskih zborov, torej 11 zborov, ki bodo nastopili s po dvema pesmima, 25. maja popoldne na prostem pa pevska revija združenih občinskih zborov in končno množični nastop vseh zborov. Računajo, da bo pelo preko 4000 mladih pevcev. Tudi ob tej priložnosti bodo deležni priznanj tako zbori, kakor njih pevovodje.

Odbor je ugotovil, da se po letu 1946, ko je v Celju (in v Sloveniji) prvič nastopilo 3000 pevcev-pionirjev, še ni ponovila taka množična mladinska pevska prireditev; zato je proglasil letošnji festival za II. mladinski pevski festival okraja Celje.

G. G.

Tudi v Šempetru DPD Svoboda

Te dni je bil v Šempetru ustanovni občni zbor DPD Svobode. Razveseljivo je bilo, da se je poleg starejših udeležilo zbora mnogo mladih ljudi iz vrst delavcev, kmetov in intelektualcev, ki hočejo v skupnem delu in društvu dvigniti kulturni nivo svojega kraja. Ustanovnega občnega zbora se je udeležil tudi predsednik okrajnega in občinskega sveta prosvetnih društev in Svobod tov. Andrej Svetek, ki je zbranim obrazložil pomen in vlogo društva. Društvo ima vse pogoje za uspešen razvoj kulturno prosvetne dejavnosti v najrazličnejših sekcijah. Določili so tudi že vodje posameznih sekcij. Zaenkrat društvo še nima lastnih prostorov, toda v doglednem času mu bo domača KZ odstopila primerne prostore.

Ko so bili člani seznanjeni z društvenimi pravili, je občni zbor soglasno izvolil svoj upravni in nadzorni odbor. Želeti je, da bi članstvo z istim zaletom nadaljevalo društveno delo, kot ga je pokazalo pri predpripravah — in uspehi prav gotovo ne bodo izostali.

»STRIC IHTA« NA BLAGOVNI

Prosvetna dejavnost na Blagovni se je v zadnjem času močno razgibala. Pred kratkim so odprli knjižnico, poleg tega sta tu še pevski zbor in dramska sekcija, ki uprizori letno po več iger. Tako je pred dnevi uprizorila Carla Goldonia »Strica Ihto«, komedijo, v kateri so se občinstvu predstavili sami mladi igralci, ki so bili prvikrat na odru.

IZ POLZELE

Na Polzeli so v soboto zvečer ponovili veseli večer, ki ga je pripravila pevska sekcija polzelske Svobode.

Veseli večer je venec narodnih pesmi in samospevov. Nabito polna dvorana je ponovno potrdila, da je tudi kvaliteta izvajanih točk zelo dobra. Zelo je ugajal solo Metuljček, ki ga je pel tov. Strnad. To je glas, ki bi se uveljavil lahko vsepovsod! Prav tako je bil zelo dober kmečki kvartet iz Št. Andraža. Program je v celoti ugajal! Zakaj ne bi z njim šli Polzelani še kam drugam?!

PETROVIČEV »VOZEL« V ŠKOFJI VASI

Pred dnevi so v Škofji vasi uprizorili Petrovičevo vaško igro »Vozel«. Predstava je uspela. Režiser Ivo Vidmar se je moral zelo potruditi, da se je približal liškemu ambijentu, kajti Petrovičev slog in njegova mentaliteta sta nam bolj ali manj tuja.

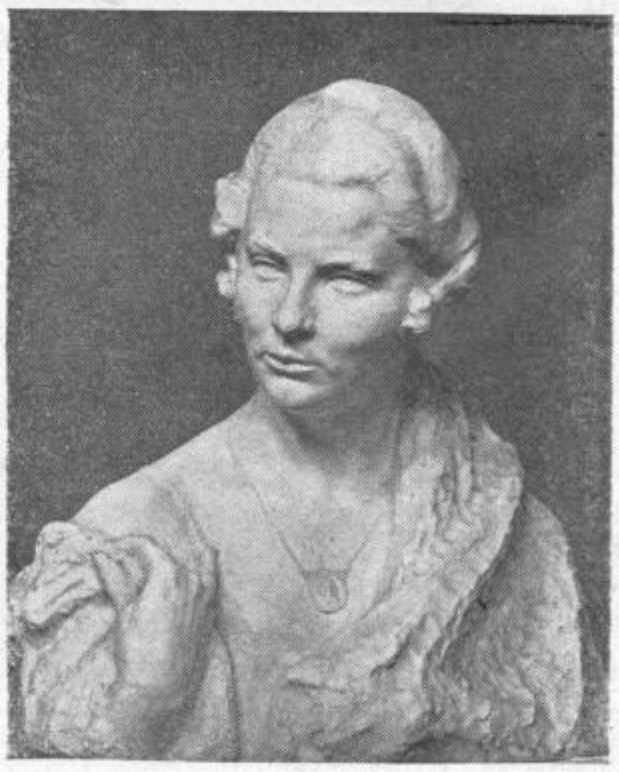

Ak. kipar Ivan Napotnik: Portretna študija

OB KONCU LETA BODO

ČLANI PREŠERNOVE DRUŽBE

prejeli za redno članarino 320 din pet za 550 din pa celo 7 knjig.

Ena izmed njih je

PREŠERNOVA DRUŽBA

TONE SELIŠKAR

VELIKA GALA PREDSTAVA

Vsi bodo kaj radi segli po najnovejšem romanu za mladino, ki ga je spisal priljubljeni pesnik in pisatelj Tone Seliškar »Velika gala predstava«. S to knjigo nas popelje pisatelj v vedno mikavni in na pol pustolovski svet komedijantov. Odlike tega novega Seliškarjevega romana za mladino so zlasti preprost, močno nevsiljiv slog, prisrčen oris značajev otrok, staršev, cirkuških artistov, kmetov in potepuhov; silna vedrost, ki premaga vse težave, izredno dobrosrčen humor, tovarištvo in neomejena vera v življenje.

Medtem ko visi groza atomske smrti nad vsem svetom in temne sile kale mir med narodi, je Seliškar zbral pod velikim cirkuškim platnom v slogi in delu artiste različnih narodov sveta, ki z vnetim prizadevanjem razdajajo milijonom vse, kar vedo in znajo.

Pohitite z vpisom! Člane vpisujejo poverjeniki Prešernove družbe, ki so skoraj v vseh šolah in večjih podjetjih, vse knjigarne, podružnice Slovenskega poročevalca in Ljudske pravice in uprava v Ljubljani, Erjavčeva cesta 14 a.

Nepomembna smrt

Od takrat je preteklo morda že mesec dni, morda več, morda pa tudi manj. Čas navsezadnje ni važen, še najmanj, kadar gre za drobne neznatne reči, ki je z njimi naša vsakdanjost prenatrpana. Zgodilo se je pač (ker se v življenju pač zmerom kaj dogaja in zgodi), in dogodek je šel mimo (ker so na svetu pač tudi dogodki, ki gredo mimo). Toda vse to ni važno. Začelo se je s koncem. Z nepomembnim, komajda opaznim, nezaznamovanim in preprostim koncem. Tri tedne so jo pogrešali, nato so jo našli v reki. Posinjelo in nabreklo in slabo oblečeno. To so bili zadnji in edini in vsi znaki njene smrti. Morda res. Postave molka so kakor kalne vode, in nejasnosti so skrivnost, kamor ne prodre svetloba, če ni dovolj močna. Torej nepomembna brezimna smrt. Govorili so celo o samomoru. Toda ali samomor ni tudi smrt? In ali smrt ni eden izmed vsiljivih nadležnih, samozavestnih in neizprosnih večnih naših gostov, ki o njem ne govorimo radi?

Stara je bila devetnajst let in po končani maturi se je zaposlila. Ne za dolgo. V službi je bila poštena in delavna, izven nje pa skromna in dostojna, brez širokega kroga prijateljev in znancev. Brezimno družbeno in družabno bitje. Ob osmih je prihajala domov in razvrat ji je bil tuj. Tam, kjer je stanovala, so jo imeli radi. Ker je bila mlada, skromna in poštena. Toda nekega dne je ni bilo več. Tri tedne kasneje se je slišalo, da si je vzela življenje in da jo je reka naplavila na breg. Zelo kratko in preprosto. Samomor je oblika smrti, ko se človek premišljeno ali pa v afektu konča. Tako ali drugače. In ko se konča, ga ni več. Vzgibi in pobude so raznovrstne — ta je sam sebi postal odveč, oni je zašel v brezupno brezizhodnost, tretji se je vsega naveličal in tako dalje... do katastrof, ki jih baje prinaša s seboj nesrečna ljubezen. Če je ljubila, ni docela jasno, jasneje je, da je bila ljubljena, kakor jo je mogel pač ljubiti moški, ki je bil že dvakrat poročen in oče dveh otrok. In njegova druga žena je bila ljubosumna in namesto duševno, vsaj fizično močna. Tam, kjer se v ljubezni gredo vojsko, so izgube podobne izgubam na bojnem polju. Nihče noče nič izgubiti, a nazadnje vendarle nekaj izgubi: Moža je obšel »trenutek slabosti«, ženo pa odsotnost razsodnosti. Ljubezenski trikotnik namreč ni geometrijski lik in poligamija pri nas še ni uzakonjena, z drugimi besedami: zakon, ki ga po moralnih in etičnih principih družbe tvorita običajno mož in žena, tretje osebe ne prenese. Sicer pa je le-ta šla v vodo. Prostovoljno. Morda prostovoljno. Zakaj in čemu, o tem vse dosledno molči, to je navsezadnje vprašanje, ki je že odmaknjeno in daleč. (Morda v analih mestne sodnijske kronike.) Njo so pokopali, zakon, ki je v njega zašla kdove po kakršni poti, je ohranil svojo trdnost in moč, mož pa bo lahko še naprej pisal pesmi in zgodbe, ki jih je ponudil nekemu našemu listu in ki v njih obravnava vprašanje svojega lastnega odnosa do nežnega spola!

Post scriptum. Vse besede so natanko pretehtane in premišljene in sodijo ne v pravno, pač pa v moralno področje.

dk

ŽALSKA POSLOVNA ZVEZA je uspešno posegla v kmetijsko proizvodnjo

Kljub mnogim objektivnim težavam, ki jih je imela žalska Kmetijska proizvajalna poslovna zveza v prvem letu svojega obstoja, so člani te dni na svojem II. rednem letnem občnem zboru ugotavljali, da je Zveza v preteklem letu dosegla vrsto pomembnih uspehov. Poleg proizvodnih nalog v hmeljarstvu in drugih panogah, si je prizadevala gospodarsko okrepiti kmetijske zadruge in je s svojim nenehnim sodelovanjem v izdatni meri vplivala na povečanje kmetijske proizvodnje. Savinjska dolina je v proizvajalnih uspehih napravila velik korak naprej. Tako so lani dosegli v tej dolini naravnost rekordne hektarske donose, predvsem pri hmelju.

Žal pa se Savinjčani ne morejo pohvaliti, da bi dosegli kak vidnejši napredek v živinoreji. Na krmski bazi je Savinjska dolina še vedno revna in si je zato tod težko predstavljati uspešnejši razvoj živinoreje, dokler kmečki proizvajalci in zadruge ne bodo rešile tega vprašanja. Poslovna zveza vztraja na stališču, da bo v bodoče živinoreja kot panoga morala postati aktivna in da bo o tem moral resno razmišljati naš kmet, naše zadruge in kmetijski strokovnjaki.

Delegati poslušajo referat predsednika PZ, tov. Cvenka

OBŠIRNA INVESTICIJSKA DEJAVNOST

Program Zveze in KZ je lani obsegal obširno investicijsko dejavnost. Zgrajenih je bilo 58 sušilnic. Za te gradnje je bilo vloženih investicij za okoli 420 milijonov din. Zveza je nadalje sodelovala tudi pri gradnji hmeljskih žičnic. Akcija za gradnjo modernih žičnih naprav v hmeljiščih je izredno dobro uspela, proizvajalci se zanje kar množično odločajo. Tako je bilo lani zgrajenih novih žičnic za 110 ha, za letošnje leto pa je v socialističnem sektorju prijav za 170 ha, v zasebnem sektorju pa za 297 ha.

Melioracijska dela so se odvijala po programu. Razni nepredvideni zadržki so sicer delo precej zavrli in bodo tako lanski načrt pri nekaterih melioracijah šele letos izpolnili. V celoti pa so regulirali okoli 10 km struge in približno toliko odvodnih jarkov. Regulacijska dela na Ložnici, pritokih in na jarkih bodo vsekakor zaključena letos, hkrati pa bodo načeli tudi področje Bolske med Grajsko in Ojstrško vasjo. Za tovrstne investicije je letos predvidenih 190 miljonov din.

Iz upravičenih razlogov se je lani zakasnila gradnja osrednjega skladišča za suhi hmelj v Žalcu. Poslovna zveza je za načrte in priprave elaborata že lani prispevala okrog 3 milijone. Prepotrebno skladišče bodo predvidoma začeli graditi letošnjo pomlad.

Lansko leto so v Žalcu začeli graditi tudi osrednje upravno poslopje in 16 stanovanjski blok za delavce Inštituta in PZ. Obe zgradbi bosta do letošnjega poletja gotovi.

Znatne investicije predstavlja tudi nabava novih traktorjev — 180 po številu, ki bodo znatno pospešili mehanizacijo v kmetijski proizvodnji.

LETOS POVEČANJE HMELJSKIH POVRŠIN NA 500 HEKTAROV

Petletni perspektivni plan predvideva, da bo Jugoslavija imela do leta 1961 hmelja na 8500 hektarih. Od tega bo na Slovenijo odpadlo 4500 ha. Samo v celjskem okraju bomo morali hmeljske površine dvigniti na 3500 ha (od 2.034 ha v minulem letu). Zato je PZ za letos planirala povečanje hmeljskih površin za 500 ha. Planirane površine bo verjetno možno doseči že v prihodnjih dveh letih. Razumljivo je, da teh površin ne bo mogoče pridobiti samo v Savinjski dolini, ker so tod za nove nasade le še neznatne površine. Računajo pa, da bo možno razširiti hmeljske površine skupno za okrog 1000 ha na področjih šaleške doline, celjske kotline, v okolici Šentjurja, Šmarja, Slovenskih Konjic ter v nekaterhi nižinskih predelih Zgornje Savinjske doline.

CENE HMELJA IN PREMIJE

Naši hmeljarji so v zadnjem času o teh vprašanjih mnogo in burno razpravljali. Tudi na zboru PZ so se vedno znova dotikali tega vprašanja. O letošnjih cenah hmelju še nimamo točnih podatkov. Vsekakor pa zgleda, da si Poslovna zveza zelo prizadeva zadovoljiti našega hmeljarja. Zbor je sprejel sklep, da bomo v bodoče za hmelj morali napraviti takšne kalkulacije, da bo delo slednjega naprednega hmeljarja plačano kot delo kvalificiranega delavca.

Glede premiranja je na zboru padel predlog, da morda ne bi bilo napak, če bi v bodoče uvedli tudi premije v naturalijah (močna krmila, prepotrebna humusna gnojila, mlado živino itd). Lansko leto so uvedli premiranje za večjo in boljšo proizvodnjo in je 78% vseh proizvajalcev hmelja prejelo premijo 50 din po kg na vso prodano količino hmelja. Tako so lani hmeljarji prejeli za ves prodani pridelek 1 milijardo 325 milijonov din — ali 270 milijonov din več kot leta 1956.

NABAVILI BODO STROJ ZA OBIRANJE HMELJA

Obiralci hmelja predstavljajo za hmeljsko dolino vedno večji problem. Število obiralcev se niža iz leta v leto in o kvalitetnem obiranju tudi ne moremo vedno govoriti. Žalska PZ je zato razpravljala o tem, da bi v letošnjem letu nabavila nov premični stroj za obiranje hmelja. Na občnem zboru so se hmeljarji zelo navduševali za to nujno novost in verjetno bo PZ tem željam ustregla že v letošnji hmeljski sezoni.

ZASLUŽENO PRIZNANJE UREDNIKU »HMELJARJA«

Zborovalci »hmeljarskega parlamenta« so si bili edini v tem, da glasilo »Hmeljar« postaja danes res nekak vsestranski priročnik vsem kmetijskim organizacijam in zadružnim delavcem, predvsem pa še vsem slovenskim proizvajalcem hmelja. Zbor je zato glavnega urednika tov. Jaka Slokana javno pohvalil in nagradil.

Od proizvajalca do potrošnika — čim krajša pot

(S seje okrajnega sveta za blagovni promet)

Pred dnevi je bila v Celju razširjena seja okrajnega sveta za blagovni promet, kateri so poleg nekaterih gostov prisostvovali tudi predsedniki občinskih LO, predstavniki Okrajne zadružne zveze in Trgovinske zbornice. Predsednik sveta, tovariš Mišo Bobovnik je uvodoma analiziral stanje tržišča na območju celjskega okraja. Tovariš Sitar, pomočnik republiškega sekretariata za blagovni promet pa je obrazložil nekatere značilnosti našega trga glede na nove uredbe in predpise, ki bodo pripomogli k dokončni stabilizaciji tržišča. Ko je govoril o pravicah občinskih LO glede določanja maksimalnih cen za nekatere artikle, je opozoril, da se občine pri uresničevanju te zamisli ne bodo smele prenagliti, ker bi sicer znale škodovati splošni politiki utrjevanja tržišča.

Pri reševanju problemov blagovnega prometa v našem okraju bo treba predvsem bolje organizirati pot kmetijskih pridelkov od neposrednega proizvajalca do potrošnika in pri tem izločiti vse nepotrebne grosiste. Nadalje bo treba izdelati točne načrte za preskrbo posameznih področij s posebnim ozirom na gostoto prebivalstva v industrijskih središčih. Razdrobljenost ter pomanjkanje sredstev bo treba reševati z medsebojnim kreditiranjem med podjetji. Morebitne neupravičene skoke cen pa bo treba javno objavljati v časopisih in radiu.

Kmetijske zadruge si domala povsod prizadevajo, da bi se čimprej iznebile vseh nekmetijskih dejavnosti. Mnoge so v tem že uspele, v nekaterih občinah pa so težave in so KZ prisiljene še obdržati trgovine, ker bi sicer nekateri kraji ostali brez njih. Tudi celjska Gospodarska poslovna zveza je sklenila opustiti vse nekmetijske dejavnosti. V kratkem se bo osamosvojil obrat »Agropromet« in postal splošno družbeno trgovsko podjetje. Del tega obrata pa bo še ostal v sklopu poslovne zveze zaradi organizacije tistih živilskih artiklov, ki so trenutno predmet načrtne proizvodnje.

Zborovalci so bili tudi mnenja, da bi bila v Celju bolj kot proizvodna mlekarna potrebna potrošniška mlekarna, saj bi ureditev take mlekarne zahtevala manj sredstev. Dovoz mleka iz oddaljenejših krajev silno podražuje režijske stroške. Z dograditvijo potrošniške mlekarne bi ti dovozi mleka odpadli, oddaljenejši predeli pa naj bi sami gradili manjše predelovalne mlekarne.

Trgovinska zbornica se tudi zavzema za zgraditev večje trgovine z živili, ki bi počasi izpodrinila sedanje tržnice. Večja mesta že izbegavajo to zastarelo in primitivno obliko prodajanja kmetijskih pridelkov. Za sredstva, ki bi jih vtaknili v novo, veliko tržnico, bi že skoro lahko zgradili moderno trgovino z živilskimi predmeti. Seveda v Celju ne bo moč kar čez noč prekiniti s staro prakso trgovanja z živili, vendar ni dvoma, da se bodo naši potrošniki radi navdušili za gornji predlog Trgovinske zbornice.

Trgovinska zbornica tudi vztraja na stališču, da je obstoj raznih agencij, kot oblika posredništva v trgovini, nepotreben. Z odpravo le-teh bi samo skrajšali pot potrošniškega blaga od proizvajalca do potrošnika, kar bi v nemali meri vplivalo tudi na znižanje cen.

Svet za blagovni promet pri Okrajnem odboru Celje bo sugestije in sklepe tega posvetovanja poslal vsem občinam v proučitev.

Z vsem srcem se moramo obrniti k človeku

Volivci žalske občine so te dni izkazali zaupanje tovarišu Ivanu Kovaču, ko so ga izvolili za poslanca v republiški zbor proizvajalcev industrijske skupine. Njegova borbena prizadevnost v osrčju tekstilne industrije je zaslužila to zaupanje. In da so imeli prebivalci žalske občine pri izbiri človeka, ki jih bo zastopal v zboru poizvajalcev srečno roko, dokazujejo tudi nekatere pomembne izjave, ki jih je nov poslanec tov. Kovač dal članu naše redakcije.

»Proizvodnost v naših industrijskih podjetjih se je v zadnjih letih podvojila, tudi potrojila. Pri tem pa smo vložili še vse premalo truda, da bi izdatnejše izboljšali delovne in življenjske pogoje našemu delovnemu človeku. Ne osporavam, da so bili v zadnjem času tudi po teh vprašanjih doseženi lepi uspehi, saj podjetja že vrstoma urejajo prostore, skrbijo za prehrano svojih delavcev, vozijo oddaljenejše ljudi na delovna mesta, odpirajo počitniške domove itd. toda s temi uspehi še ne moremo biti zadovoljni. Za dejansko razbremenitev naše delovne žene se je doslej prav gotovo še vse premalo napravilo. Treba bo zato nujno pristopiti k izboljšanju trgovske mreže, k ustanavljanju servisnih služb — pralnic, šivalnic, otroških vrtcev in podobno. Tekstilna industrija je najmočnejša gospodarska panoga v naši občini in tu je v pretežni meri zaposlena ženska delovna sila. Zato bomo morali za razbremenitev žene več storiti. Tu bodo svojo vlogo odigrale tudi stanovanjske skupnosti, katere bo treba nemudoma začeti ustanavljati.

Od naših prizadevnih delavcev ne moremo zahtevati več znoja, nasprotno, prizadevali si bomo, da bo v boljših delovnih pogojih lažje in več proizvajal.

Vprašanje rekonstrukcij predstavlja pereč problem za našo občino. Pri nas se že pripravljajo elaborati, treba pa bo trezno preudariti in prioritetno mesto določiti tam, kjer so potrebe najnujnejše. Mi vemo, da ima rudnik Zabukovca močno iztrošen strojni park, poleg tega še nima raziskana nahajališča premoga. Tekstilni Prebold primanjkuje surovin. Zaradi pomanjkanja surovin so lani izgubili 12.000 proizvodnih ur. Keramična industrija Liboje je imela v preteklem letu kup težav zaradi zastarelih naprav. Tudi ostala podjetja v naši občini se borijo z vrsto težav in se prav tako zavzemajo za rekonstrukcije. Sredstva v te svrhe bomo brezpogojno morali najti, seveda pa bodo podjetja morala vložiti tudi precej lastnih sredstev.

»Več proizvajati, boljše proizvajati — pri tem pa se z vsem srcem obrniti k človeku — to mora biti naše načelo v borbi za izpolnitev planskih nalog.«

Tudi v gostinstvu lani največji uspehi po osvoboditvi

(Nadaljevanje z 2. strani)

Da bodo letos doseženi še večji uspehi, je na občnem zboru prišla do izraza misel, naj bi zdravstvo, turizem in gostinstvo skupno sodelovalo v prizadevanjih za izboljšanje gostinskih obratov in uslug, zasebno oddajanje turističnih sob bi bilo treba oprostiti dajatev, cene sezonskih storitev pa se med letom naj ne bi menjavale.

Uspešen korak naprej, čeprav še ne povsem zadovoljiv, je bil storjen lani tudi v družbeni prehrani. Največ so se za to zalagala gostinska podjetja, medtem ko so gospodarske organizacije pokazale za ta pereč problem premajhno zanimanje. V 29 restavracijah se je lani hranilo 1688 abonentov, v 7 menzah pa 862. Da se je na tem področju stanje izboljšalo, je pripisovati razumevanju občin, ki so gostinskim podjetjem s preko 30 stalnih abonentov zmanjšale prometni davek za polovico. *Družbena prehrana še ni zadovoljivo urejena predvsem v Celju, Šoštanju in Velenju ter bo potrebno letos v teh industrijskih središčih posvetiti temu vprašanju posebno skrb.*

Hrana v gostinskih obratih je bila več ali manj zadovoljiva, slabše pa je bilo stanje v menzah, kjer je bila hrana enolična in nestrokovno pripravljena. Tudi cene so bile zmerne, saj so abonenti plačali v glavnem materialne stroške, vse ostale režijske stroške pa so gostišča krila iz dohodkov pri pijači.

Ob prizadevanju organov upravljanja, občine, sindikatov in zbornice bi se dalo na tem področju doseči še veliko večje uspehe.

Na občnem zboru je bilo slišati še veliko koristnih in vzpodbudnih misli, ki jih bo novoizvoljeni upravni odbor dostavil v obliki sklepov vsem članom zbornice, da bodo delo na polju gostinstva letos še izboljšali. Naj jih na kratko strnemo v teh nekaj besed: Ker je razvoj gostinstva odvisen predvsem od kadrov, bo treba vzgoji kadrov posvetiti največjo skrb, obnoviti zastarele gostinske obrate in za to pripraviti pravočasno investicijske programe zaradi najemanja kreditov, urediti finančno poslovanje manjših gostišč in delovne pogoje, posvetiti vso pozornost inozemskemu turizmu in v ta namen organizirati učinkovito propagando, še bolj okrepiti sodelovanje z občinami, celjsko turistično podzvezo in planinskimi društvi, urediti informacijsko službo in čim bolj kulturno postrežbo v gostiščih, saj je gostinska kultura del splošne kulture, uvesti čim bolj stimulativno nagrajevanje kadrov itd.

Na kraju so delegati izglasovali, da bo letos znašala članarina zbornici 1,2% iztržka od alkoholnih pijač in nočnin, ter izvolili nov upravni odbor, v katerem so tudi 4 zastopniki družbene skupnosti. Predsedniško mesto so ponovno zaupali tov. Zmagu Likarju, tajniške posle pa bo vodil še naprej dosedanji tajnik tov. Riko Rižner. -ma-

ALI NA PODROČJU VAŠE ORGANIZACIJE NIMATE POVERJENIKA PREŠERNOVE DRUŽBE?

Vabimo vsa vodstva sindikalnih podružnic in osnovnih organizacij Socialistične zveze delovnega ljudstva, da ugotovite, če na področju vaše organizacije že dela poverjenik Prešernove družbe. Kjer je, ga podrprite v njegovih prizadevanjih, kjer pa ga še ni, najdite iz vrst odbora ali članstva tovariša, ki se bo s srcem zavzel za širjenje zabavnih, poučnih in praktičnih knjig Prešernove družbe. Naslove novih poverjenikov pošiljajte Glavnemu odboru Prešernove družbe, Ljubljana, Erjavčeva cesta 14 a. Storite vse, da bodo vsi vaši člani tudi člani Prešernove družbe, ki bodo konec leta prejeli za minimalno članarino bogato knjižno zbirko.

CELJSKI TEDNIK

V VSAKO HIŠO

UTRINKI Z VOLIŠČ

PRVI! To bo postalo v Tremarjih tradicija

Nekaj pred pol dvanajsto uro so na informacijskem centru za volišča v Liscah, na Bregu, Polulah, Košnici in Tremarjih ugotovili, da še nimajo vseh poročil. Sedli smo v avtomobil in se odpeljali na zadnje volišče na jugu občine v Tremarje.

Vstopili smo na volišče, ki je bilo v kmečki izbi. Bilo je to nekaj minut pred pol dvanajsto. Predsednik volilne komisije tov. Vučajnk je bil nekam dobre volje in vznevoljen hkrati. Samo dva volivca sta še manjkala. Vsi drugi so že izvršili državljansko dolžnost.

V tistem hipu pa je pri oknu završalo...

— Že gresta! —

In res. S kolesi sta se pripeljala. Zakonski par. Upokojenca. Bila sta zjutraj v Laškem, pa sta se hotela najesti, preden sta šla volit.

— Tešč pa res nisem hotela priti, je dejala ona, kot bi hotela reči, da za tako opravičilo človek ne sme biti »nepodložen«.

Oba sta svojo dolžnost hitro opravila. Člani komisije so se oddahnili.

Pogled na uro...

Točno 11.45!

Tremerčani so bili prepričani, in to ne neupravičeno, da so spet prvi v občini. Nekateri člani komisije so obžalovali, da niso napovedali tekmovanja. Da so v Tremerjih ob volitvah prvi, postaja že tradicija.

Volilni komisiji sta zaključili. Prešteli so glasove... Sedem neveljavnih glasovnic v skrinjici z imenom Olge Vrabičeve, šest pa v skrinjici Milene Koržetove. Pravzaprav zelo malo... Brez dvoma pa kateri od volivcev ni vedel, kaj mora pravzaprav narediti, pa zato ni obkrožil številke. Toda komisiji sta bili natančni. Pa tudi, če bi jih bilo toliko »proti«. Kaj pomeni ta peščica proti veliki večini tistih, ki so za naš socialistični razvoj, za mir v svetu in napredek? In še prvi so zaključili...

Nazaj smo vozili tudi skrinjice in ostali material. Bravo Tremerčani!

V konjiški občini so volitve dobro opravili

Rezultat volilnih priprav v konjiški občini, ki so trajale dobra dva meseca, se je v celoti pokazal na volitvah. Vse do zadnjih dni pred volitvami so bila v občini večja in manjša zborovanja, za kar so ponekod izkoristili tudi različne občne zbore. Neposredne priprave za same volitve so se pa pravzaprav pričele že v soboto popoldan. Vodilni odbori so takrat dvignili potrebni material ter ga odnesli na volišča. Mladina v občini pa je prevzela nalogo, da volišča okrasi in uredi njihovo zunanje lice. Seveda so pri tem pomagali tudi volilni odbori. Reči je treba, da so bila večina vsa volišča res lepo okrašena z zelenjem, zastavami in slikami naših voditeljev. Še prav posebej so se izkazali v Tepanju, kjer so postavili kar dva mlaja. Naj povem, da jih v soboto sredi popoldneva še ni bilo nikjer videti, zvečer pa so že bili postavljeni.

Na dan volitev pa so volilni odbori v celoti poskrbeli, da so se volitve pravočasno pričele. Volivci so pričeli prihajati že pred sedmo uro, ponekod kar v velikih skupinah. Za prijetno jutranje razpoloženje je v nekaterih krajih poskrbela še konjiška godba, skoraj na vsakemu vo lišču pa so imeli radijske sprejemnike. V Žičah so vključili še zvočnike in s tem omogočili poslušanje poročil vsem volivcem, ki so bili v bližini vasi.

Volilni rezultati so bili dokaj visoki že v prvih jutranjih urah, saj so že precej pred dvanajsto presegli 50% udeležbo. Skoraj je težko reči, kje v občini so bili boljši. V bolj oddaljenih krajih je bilo sicer nekoliko težav zaradi pošiljanja poročil, vendar so tu pomagali mladinci, ki so držali zvezo s kraji, kjer je telefon. Udeležba je bila dobra tudi v krajih, kjer se pri zadnjih volitvah niso najbolje izkazali. Pri tem lahko rečemo le to, da imajo za tak uspeh velike zasluge politične organizacije na terenu in v podjetjih ter ustanovah, katerim so bile poverjene vse politične volilne predpriprave.

Temu primeren je bil tudi končni rezultat, saj je bilo le zelo nizko število takih, ki ne bi opravili svoje državljanske dolžnosti. Ti pa nasproti veliki večini volivcev, ki so bili na voliščih in tam glasovali za svoje kandidate in za pravilnost našega dela, ne morejo prav nič pomeniti.

L. V.

ODMEVI Z VOLIŠČ

S tovarišico Liziko sva stopila ob pol sedmih pred lepo okrašeno volišče na Pilštanju, da pravočasno sprejmeva volivce. Pred vhodom je že naju čakal upokojenec Florjan Berginc z ženo in nama povedal: »Sklenila sva, da bova prva na volišču, pa vaju prosiva, da naju takoj sprejmeta.« Največ volivcev je prišlo okoli osme ure. Prišel je tudi 87-letni Vincenc Blinc izpod Vinogore, ki se je vkljub visokim letom vzravnan kretal med republiško in zvezno skrinjico.

iz Celja in zaledja

Ali je potrebno zvišanje cen mesu?

Mesarski podjetji v Celju sta obvestili Občinski ljudski odbor Celje in Trgovinsko zbornico, da sta primorani zvišati ceno govejemu in telečjemu mesu. Podjetje »Planina« namerava zvišati ceno z 29. marcem, in sicer govejemu mesu I. vrste od 260 na 280 din in II. vrste od 220 na 240 din; telečjemu mesu od 300 na 320 din za kg. Podjetje »Mesnina« namerava zvišati ceno s 1. aprilom, in sicer govejemu mesu I. vrste od 260 na 280 din in telečjemu mesu od 300 na 320 din za kg. Istočasno pa namerava to podjetje znižati ceno krušni slanini od 480 na 460 in hamburški slanini od 500 na 480 din za kg. V svojih utemeljitvah navajata podjetji, da je na trgu v zadnjih mesecih občutno pomanjkanje goveje živine, predvsem pa boljše vrste. Zaradi tega se je cena dvignila od 115 din v mesecu januarju, na 145 din, 150 din za kg žive teže v mesecu marcu. Pomanjkanje živine v tem času je vsakoletni pojav, vendar pa prihaja v letošnjem letu še posebej do izraza. Izvoz živine v letu 1957 je bil znatno večji od izvoza v prejšnjem letu. Stalež živine na področju okraja pa se je v odnosu na leto 1956 znižal v letu 1957 za 8%. Povečalo pa se je število prašičev za 11%. Danes ima nad 50% živinorejcev na področju okraja sklenjene pogodbe za pitne živine s kmetijskimi zadrugami. Ta živina je bila do nedavnega namenjena predvsem za izvoz. Pogodbena odkupna cena znaša od 150 do 170 din za kg žive teže. S temi pogodbami je zajeta predvsem mlajša živina, ki lahko doseže boljšo zrast in zelo dobro kvaliteto. V zadnjem času je po navodilih Državnega sekretariata za blagovni promet LRS dopustno prodajati to živino tudi za potrebe domačega trga. Tako bosta odslej dobivali celjski podjetji mesečno večje količine živine iz pogodbenega pitanja po ceni 150 do 160 din za kilogram.

Kakor je iz predložene kalkulacije razvidno, sta navedeni podjetji že nekaj časa prodajali goveje meso za 8 do 10 din izpod lastne cene.

Tudi cena teletom se je zvišala od 170 din v mesecu januarju na 190 din v mesecu marcu. Zvišanje cene je povzročilo trenutno pomanjkanje telet, ki je deloma nastalo tudi zaradi ukrepov preprečitve prevelikega klanja telic, ki so sposobne za rejo. Tako je bilo v letu 1957 od skupnega števila 28.000 kom telet danih v zakol 18.500 kom., od tega 8000 telic.

Ugodnejše pa je trenutno stanje s prašiči, kjer se je cena znižala od 260 na 225 din za kg žive teže. Temu sporedno se je znižala prodajna cena svinjskemu mesu in slanini od 420 na 380 din za kg.

Podjetji »Mesnine« in »Planina« sta zaključili lanskoletno poslovanje z minimalnim dobičkom. Pri »Mesninah so izplačali samo 0,60 enomesečne plače nad plačami po tarifnem pravilniku, medtem ko »Planina« sploh ni bila v stanju izplačati presežnih plač. Podjetji sta v lanskem letu plačali tudi precejšnje anuitete za najeta posojila, in sicer »Planina« 6,700.000 din in »Mesnine« 2,950.802 din.

V Celju so bile doslej cene svežemu mesu izpod povprečnih republiških cen, ker so v ostalih krajih cene iz navedenih razlogov že zvišali. Tako znaša že dalje časa cena govejemu mesu v Mariboru, Ljubljani in drugod do 300 din, teletini pa do 320 din za kilogram.

Svet za tržišče pri Občinskem ljudskem odboru v Celju, ki je o tem razpravljal, je pooblastil Tržno inšpekcijo, da prouči kalkulacije navedenih podjetij ter ugodi če je predvideno zvišanje cen utemeljeno.

K. B.

VZROK LETOŠNJE DOLGE ZIME

Letos se zima noče in noče posloviti. Smo na koncu meseca marca, toda nikomur ne pade na pamet, da bi odložil težak plašč in sezul zimske čevlje. Zakaj? Meteorologi bi vedeli našteti vrsto vzrokov, toda mojster Pelikan nam je postregel z zelo prepričljivim dokazom:

Samo zato, ker je v izložbi trgovine »Pri turistu« v Celju še vedno Dedek Mraz.

REVIZIJA PREMIJ V TOB

Na priporočilo zbora proizvajalcev Občinskega ljudskega odbora Celje je delavski svet Tovarne organskih barvil v Celju na zasedanju, dne 13. marca 1958 sklepal o revizji premij za leto 1957.

Delavski svet je sprejel sklep, da se premije odgovornih vodilnih uslužbencev za leto 1957 omeje z maksimalnim zneskom din 150.000.—. Prizadeti uslužbenci bodo morali preveč izplačane premije vrniti v času 2 let.

Dalje je delavski svet imenoval posebno komisijo, ki bo proučila vprašanje revizije premij za administrativne uslužbence. Komisija mora pripraviti predlog o reviziji do prihodnjega zasedanja delavskega sveta.

Občinski ljudski odbor Celje

USPEHI TERENSKE ORGANIZACIJE BREG—POLULE—ZAGRAD

Na zadnjem občnem zboru organizacije ZB Breg—Polule—Zagrad je organizacija sprejela pohvalo in priznanje. Člani so tudi letos zelo delavni. Na zadnjem sestanku je predaval dr. Hrašovec o Zakonu o pokojninskem zavarovanju. Po predavanju so člani terenske organizacije ZB določili še program proslav praznika Dneva borcev in Dneva vstaje ter si porazdelili delo za njegovo izvedbo.

P.

OBČNI ZBORI KZ PRED ZAKLJUČKOM

Te dni v mozirski občini končujejo letne občne zbore kmetijskih zadrug.

Zbori so po večini dobro obiskani. Tudi razprava na njih je plodna in konkretna. Precejšnja razlika od lanskoletnih občnih zborov je v tem, da KZ vedno bolj usmerjajo svojo dejavnost v pospeševanje kmetijstva. Vse KZ izkazujejo za lansko leto blizu 30 milijonov dinarjev dobička.

IZSUŠEVALI BODO ZEMLJIŠČA

Na območju KZ Gornji grad obstojajo večje površine zamočvirjenih zemljišč. Lastniki zadnji čas resno razmišljajo, da bi jih začeli izsuševati.

Na pobudo KZ Gornji grad je Poslovna zveza v Mozirju pristopila k izdelavi potrebnih načrtov, ki bodo zajeli blizu 30 hektarjev zamočvirjene zemlje. Večji del stroškov bodo krili kmetje sami, predvsem z delom in prevozi.

TUDI V LUČAH OSEMENJEVALNA SLUŽBA

Osemenjevalna služba se na območju Zg. Savinjske doline iz leta v leto bolj uveljavlja. Zajela je skoraj že vse kraje v občini, razen nekaterih hribovitih. V letošnjem letu se bo razširila še na področje KZ Luče.

O DELU GASILCEV V GABERJU

Gabersko gasilsko društvo sodi med najmočnejša društva v našem okraju. Lani je slavilo 45 let svojega obstoja in ob tej priliki so razvili nov društveni prapor.

Razvoj društva je šel naporno pot, vendar je do danes dosegel velike uspehe, tako v izobrazbi svojega članstva kakor v pridobitvi materialnih sredstev, brez katerih bi bilo njegovo delovanje onemogočeno. Mimo tega so si gasilci s prostovoljnim delom zgradili svoj dom ter pomladili svoje društvo z novimi člani. V letošnjem požarnovarnostnem tednu so pregledali hidrante, požarni jez na Spodnji Hudinji, ki so ga člani po vojni izkopali za tamkajšnje področje, priredili večjo gasilsko vajo ter več predavanj, med katerimi je bilo pomembno množično predavanje s tremi filmi o vzrokih in preprečevanju nesreč, povzročenih z električnim tokom.

Društvo skrbi za strokovno izobrazbo svojega članstva, za povišanje števila članstva ni za redno obnovo znanja svojih strojnikov. Dograditi nameravajo tudi podstrešna samska stanovanja v domu, članom izven doma pa bodo namestili avtomatične zvonce.

CENE NA CELJSKEM TRGU V TEM TEDNU (Cene v oklepaju veljajo za privatni sektor) Krompir 13—14 (13—18); čebula 50 (50—80); česen 180 (160—200); fižol v. 100 (80—100); fižol n. — (50—70); solata 150—170 (140); cvetača 100 (—); špinača 100 (150—250); motovilec — (250—300); regrat — (200—250); radič 100 (250—350); zelje rib. 40 (40); repa rib. — (50); pesa 50—60 (40 do 60); ohrovt 25 (30—40); peteršilj 80 (80—100); kurenček 40—60 (20—80); hren — (150—200); koleraba — (30—40); kis — (15—40); por 40 (40 do 70); redkev — (20—40); redkvica 100 (—); suho sadje — (120—150); slive suhe 280 (—); gobe suhe — (1500—1600); fige suhe 200 (—); orehi celi 250 (240); orehi luščeni 740 (750); rozine 440 (—); mandeljni 1400 (—); limone 260 (—); pomaranče 210 (—); orašidi 360 (—); ribe — (160); jabolka 50—100 (60—110); mleko — (36); skuta — (160); smetana — (240); maslo — (520); kokoši — (470—680); piščanci 500 (—); zajci — (200—500); jajca 12—14 (11—15); koruza — (40—50); pšenica — (50); rž — (40); ječmen — (40); oves — (40); proso — (70); ješprenj — (70); gobe sivke — (100); kumare kisle — (100); paradižnik konserve 120 (—).

gibanje prebivalstva

V času od 15. do 22. marca 1958 je bilo rojenih 25 dečkov in 28 deklic.

Porok ni bilo.

Umrli:

Justina Verčnik, posestnica iz Zreč, stara 60 let; Jakob Regula, podpiranec soc. skrbstva iz Celja, star 54 let; Marija Kunej, gospodinja iz Podsrede, stara 72 let. Bojan Gregl, otrok iz Višnje vasi, star 3 mesece. Friderik Legvart, upokojenec iz Celja, star 71 let; Jana Lihtenegger, otrok iz Ljubnega, stara 2 dni; Pavel Blatnik, otrok iz Vrbja, star 5 mesecev; Boris Kotnik, otrok iz Zavodne, star 3 dni; Jožefa Mastnak, šolarka iz Kompol, stara 8 let; Frančiška Simenc, upokojenka iz Ljubljane, stara 55 let.

VAŽNO ZA POTROŠNIKE

Od torka naprej bodo na vseh razglasnih deskah v našem mestu vsak teden objavljeni letaki, na katerih bo celjska trgovinska mreža poimensko za podjetja in za posamezne proizvode, ki jih ima v prodaji, javno objavljala točne nabavne cene najvažnejših potrošnih predmetov, točni odstotek marže, ali zaslužka, tako da bo vsak potrošnik lahko videl, kje je kaj najceneje in kam se ne izplača hoditi, ker jim gre le za zaslužke.

Pa ne samo to. Trgovinska zbornica bo vse svoje člane, ki bodo neupravičeno dvigali marže pri posameznih proizvodih, posebej ožigosala na teh letakih.

kronika nesreč

Ivan Šmajdek iz Gregorčičeve ulice je padel z motorjem. Pri padcu si je pretresel možgane.

Pri delu se je vsekal v nogo rudar Jakob Perčič iz Tremerja.

Pri padcu sta si zlomili nogo Nežika Brumec iz Luterjev pri Ponikvi in Ruža Laznik iz Spodnjih Trnovelj.

Sprejmemo snažilko za 4 ure dnevno. Nastop službe takoj. Plača po dogovoru. Vprašati pri »Gostinskem podjetju« Gaberje

Stara Užmahova teta je prišla...

V nedeljo je bilo preveč toplo na virštanjskih strminah. Hladen veter je lizal vinograda pobočja in popoldansko sonce je brezuspešno upiralo bele žarke proti snegu, ki se je na osojnih pobočjih udobno stisnil k zemlji. Vendar so se ljudje ves dan prikazovali iz gozda, ki zastira pogled proti Veračam in Peclju, drseli po klancu iz Viršanja ter se srečavali v dolini v Plevnikovi hiši, kamor so hodili volit zastopnike svoje volje. Dan se je že nagibal, volilna komisija se je pripravljala, da bo počasi zaključevala, ko je v predsobi nekaj zakašljalo in drsajoče korake so spremljali topi udarci ob tla. Med vrati se je pokazala skoraj že osemdesetletna Užmahova teta. Smehljala se je, čeprav je sunkovito dihala in oči so ji mladostno žarele kot otroku, ki je premagal veliko oviro, ki je prvič pomembno zmagal.

»Mene pa menda niste več pričakovali. Veste, saj bi poprej prišla, pa sem stara in bolehna«, se je dobrodušno hitela opravičevati. »Saj dosti ne vem in ne razumem, rekla pa sem, da iti pa le zmorem, če se oprimem palice. Zdaj pa mi le dajte listek, da bom volila kot drugi«, se je nasmejala in pristopila k mizi.

»Prav ste naredili, mamka«, ji je dejal član komisije. S tresočo roko je odnesla listek v kot k mizi, ga potem zganila in vtaknila v skrinjico. Še enkrat tako.

»No, pa sem le!« se je prijazno zasmejala. Še lica so ji rahlo zardela in nekako mladostno je zapuščala volišče.

Tako je tudi Užmahova teta oddala svoj glas in se priključila 98% virštanjskega prebivalstva, ki je tako potrdilo svojo voljo in željo po lepšem in boljšem tudi v hribovitih ilovnatih obsotelskih klancih.

Planina ni samo prijazen kraj pod Bohorjem. Pa tudi ne zgolj znana po svojih znamenitih sejmih, ki bodo kmalu spet spričo sodobnejšega živinogojstva ponovno zasloveli. Tudi stari grad nad trgom ni edina zanimvost. Planina je tudi znan partizanski kraj, nekaka nekronana prestolica osvobojenega ozemlja med zadnjo vojno, med Sotlo in Savinjo. Planina je zapisana tudi v naši slovstveni zgodovini. Na sliki je hiša, kjer se je rodila pisateljica Ana Wambrechtsamerjeva, ki je v knjigi »Danes grofje Celjski in nikdar več«, na zanimiv in umetniško prepričljiv način ohranila zanamcem v prijetnem branju na življenje in konec rodu celjskih veljakov. S posebno ljubeznijo je opisovala poleg drugih naših krajev in ljudi v njih, tudi svojo rojstno vas. Kaj ne bi. Na Planini je bojda Friderik poročil Veroniko. Tam blizu je živel pri nekem kmetu njun sin in v bližnjem Jurjevem kloštru je bila njegova velika ljubezen pokopana.

Kmetijska dejavnost v Lesičnem

Kmetijska zadruga Lesično je zaključila z uspehom, kakor še nikoli. Dva milijona čistega dohodka so zadružniki tako razdelili, da bo kmetijstvu kar največ koristil. Poskrbeli so za semensko blago kakor krompir, pšenico, letos pa bodo na 4,5 ha posejali lan. Sto ton lani prodanih umetnih gnojil dokazuje prizadevanje, da bi iz zemlje dobili čim več. Sadna sušilnica bo prevzela letos dobršen del sadja, za shrambo svežega pa bodo zgradili posebno skladišče. Sedem kmetijskih skupnosti bo do konec leta obnovilo 16 ha sadovnjakov, 8 ha vinogradov in zasadilo 6 ha ribeza in jagodičevja. Pogozdovanje je šlo uspešno od rok, zlasti v Zagradišču, kjer je pogozdovala zadružna mladina. Iz 374 kmečkih gospodarstev je 330 članov ali 88 %.

Drugi letnik Kmetijsko gospodarske šole je ob zaključku polagal izpite. Vsi so se dobro odrezali. Tako bo spet 23 mladih ljudi veselo poseglo v petletni načrt razvoja kmetijstva.

MITJA MEJAK NA VIRŠTANJU

Pred dnevi je obiskal Virštanj član Sveta za prosveto LRS in tajnik Društva književnikov LRS tov. Mitja Mejak. Ogledal si je obnovljeno šolo in pravkar dograjeni vodovod, obenem pa se je pozanimal za delo Prosvetnega društva in virštanjskega prebivalstva. Delavnemu prosvetnemu kolektivu je izrekel priznanje, kakor tudi vsem prebivalcem, ki so pokazali veliko pripravljenost za gradnjo Ljudskega doma.

SLADKOGORSKA RAZSTAVA

Pred dnevi so mladinke na Sladki gori pri Lembergu zaključile gospodinjski tečaj, ki sta ga vodila tov. Vudlerjeva in Mlakarjeva. Obenem so pripravile razstavo svojih izdelkov iz kuharske umetnosti in ročnega dela, ki je prijetno uspela. Tako se kmečka mladina izpopolnjuje in odslej bodo jedilniki tudi na kmečkih mizah pestrejši, čeprav iz istih kmetijskih pridelkov. Sladkogorski pionirji pa bodo pripravili prireditev »Oko za dedka«, dohodek pa bodo uporabili za obisk otoka Raba.

POSTAJA MED ZIBIKO IN PRISTAVO

Pestra so vprašanja, ki se porajajo ob gradnji obsotelske proge. Tam stoka očanec za pregaženo njivico in podrto staro hruško, tu se ljudje bijejo za mesto, kjer naj bi stala železniška postaja. Razumljivo, vsak bi jo rad imel pred nosom. Posebno srdito pa so vlekli k sebi Zibčani in Pristovljani. Končno so pogajanja uspešno končana. Zdaj so komisijsko odločili, da bo postaja med Pristavo pri Mestinju in Zibiko nekako na sredini razdalje. Tako je tudi najbolj pravilno in ljudsko.

MOTNJE PRI ODDAJI MLEKA

Z ustanovitvijo mlekarne v Kozjem so naši živinorejci na moč zadovoljni. Marsikomu pomeni izkupiček odkupljenega mleka lep vir dohodkov. Na primernih razdaljah so bile doslej zbiralnice mleka. Za zbiranje in popisovanje so zbiralci prejemali po 1 dinar od litra. Sedaj so zbiralnice ukinili, da so jim predrage. Ljudje nosijo mleko k cesti in čakajo na voznika s konjem, da pripelje mimo in prevzame mleko. Takšno prevozno sredstvo z nič kolikimi postajami ne more imeti točnega voznega reda, zato čakajo gospodinje ali kdorkoli iz družine ponekod včasih eno uro ali še več na voz. Sedaj, ko čakajoči ne bodo več prezebali, jih bo pa zato klicalo poljsko delo. Ne vemo, kje bo več škode, na zamudi delovnega časa ali na prispevkih za zbiralnice. Prav bi bilo, če bi o tem v Kozjem ponovno razmišljali.

Dejavnost KZ Vojnik se je močno povečala

OBČNI ZBOR KMETIJSKE ZADRUGE V VOJNIKU

Nedavni občni zbor kmetijske zadruge v Vojniku je pokazal, da se je njena dejavnost v zadnjem času močno povečala. Medtem ko je v prejšnjih letih izkazovala izgubo, je v preteklem letu ustvarila dobiček. Največjo pozornost je zadruga posvetila dvigu kmetijske proizvodnje in je v ta namen organizirala tekmovanje za višji hektarski donos. Preskrbela je kmetovalcem potrebne kredite ter propagirala rentabilne kulture, med katerimi zavzema hmelj prvo mesto. Tako se je hmeljska proizvodnja samo lani povečala za 80 odstotkov. Na pobudo zadruge pa so hmeljarji začeli uvajati tudi žične nasade. S tem so prihranili precej lesa.

Mnogo je kmetijska zadruga storila tudi za razvoj živinoreje; pregledala je živino na celotnem področju. Rezultat je pokazal, da je bilo 50 odstotkov vse živine okužene z metiljavostjo. Za odstranitev te bolezni bo zadruga v bližnji bodočnosti osušila 20 ha zamočvirjenih zemljišč. Živinorejci so lani za izboljšanje živinoreje nabavili plemensko živino, svinje in 300 štajerskih piščancev.

Letos namerava zadruga razširiti hmeljarske nasade še za 14 ha, nadalje bo izvedla asanacijo sadovnjakov, v Vojniku pa uredila osemenjevalno postajo. Priredili bodo tudi vrsto predavanj iz sadjarstva in zaščite hmelja.

Š. K.

IZ VELENJA

Velenjčani so pozdravili otvoritev bifeja v tržnici, ki je okusno urejen. Odprt je le čez dan in lahko dobiš v njem mrzle in tople okrepilne pijače. To je prvi manjši družabni prostor, kjer Velenjčani lahko izmenjajo besede ob črni kavi.

IZ ŠOŠTANJA

V sredo se bodo zbrali na občinskem ljudskem odboru Šoštanj vsi direktorji podjetij. Pogovorili se bodo o ustanovitvi potrošnega sklada. Nedvomno bodo vsa podjetja pozdravila ustanovitev takega sklada, iz katerega bodo črpali sredstva za gradnjo šol, zdravstvenih ustanov in drugih nujnih gradenj. Ta sklad je treba pozdraviti tembolj, ker je ravno vprašanje izgradnje šol in zdravstvenih domov v tej občini več kot nujno!

Pri občinskem odboru SZDL bodo prav tako ustanovili sklad za kulturnoprosvetno in športno dejavnost.

Tako občina kot SZDL kažeta vse razumevanje za kulturnoprosvetno delo. Naj povem še to, da so lani v šoštanjski občini dali v raznih oblikah samo za telesno vzgojno dejavnost kar 4 milijone dinarjev.

DOBRI VOLILNI REZULTATI

Volitve v šoštanjski občini so v nedeljo potekale zelo dobro. Vse volilne priprave so bile dobre, aktivisti so svoje delo opravili v redu, poleg tega so tudi kandidati tu bili taki, ki jih ljudje dobro poznajo. Perspektiva volivcev v šoštanjski občini je jasna. Zato je tudi rezultat 95,7 % volilne udeležbe v celjskem okraju zelo lep.

OGLAS V ČASOPISU je najboljša reklama

ZAKLJUČEK POUKA

Na kmetijsko gospodarski šoli v Vojniku so zaključili pouk. Ta je trajal tri mesece in je imel izrazito praktični pomen. S tem se je med mladino močno povečalo zanimanje za predavanja, saj je anketa ob zaključku pokazala, da so učenci z novim načinom zadovoljni. Število učencev se je od lanskih 17 povečalo na 30; dekleta so v zimskem času obiskovala gospodinjski tečaj, dovršila pa so tudi krojni tečaj. Spomladi nameravajo prirediti še traktorski tečaj.

IZ SLOV. KONJIC

Konec preteklega tedna je 17 tečajnikov iz tečaja večerne nižje gimnazije v Slov. Konjicah polagalo izpit za prvi razred. Na postavljena vprašanja so vsi dobro odgovarjali, tako da bodo lahko šli naprej v drugi razred. V istih dneh so strokovne izpite polagali tudi tečajniki iz strokovnega tečaja v tovarni usnja KONUS. Večina je izpite dobro opravila, le posamezni bodo morali iz določenih predmetov ponavljati.

NA VOLITVE DELAVSKIH SVETOV SE PRIPRAVLJAJO

V vsej konjiški občini se v večjih podjetjih pripravljajo na volitve delavskih svetov. Med prvimi, ki so jih že opravili, so bili v tovarni usnjarskih strojev KOSTROJ. Sindikalni odbori v podjetjih so prav tako že pristopili k izbiri kandidatov, ki jih bodo predlagali v organe upravljanja. Med njimi je poleg nekaterih dosedanjih članov tudi več mladih ljudi, ki jih to pot prvič predlagajo v te organe.

KRATKE VESTI IZ PREVORJA

Krajevni odbor ZB na Prevorju bo do 25. maja letos postavil padlim borcem in žrtvam fašističnega nasilja spomenik. Na področju Prevorja je v NOB padlo dvajset ljudi. Odbor že zbira prostovoljne prispevke od svojcev padlih in prebivalcev, nekaj sredstev pa bo prispevala tudi šentjurska občina.

Krajevni odbor Prevorje je na svoji zadnji seji sklenil, da se bo sestajal vsak mesec. Če bo imel na razpolago denarna sredstva, bo poskrbel za ureditev veterinarske ambulante.

Na razširjeni seji odbora SZDL so razpravljali o delu krajevnega odbora in KZ Prevorje in o tem, da bi uredili prosvetno dvorano. Doslej je sestankom, zborovanjem in kulturnoprosvetnim prireditvam služila šolska učilnica.

Igralska družina na Prevorju šteje 15 članov. Do 25. maja nameravajo uprizoriti dve deli. Delavni so tudi tamburaši.

IZ PILŠTANJA

Mladina je na Pilštanju uprizorila petdejansko komedijo »Slaba vest«. Mladi igralci so se zelo potrudili in v nabito polni dvoranici izzvali vsestransko odobravanje in željo, da bi se večkrat pokazali.

šport • šport • šport • šport • šport

Predvolilno zborovanje in letna konferenca AD Kladivarja

Na predvečer volitev v Zvezno in Republiško skupščino je AD Kladivar sklical predvolilno zborovanje, ki je bilo obenem združeno z letno konferenco članstva. Poleg 100 mladih atletov in atletinj so zborovanju prisostvovali zastopniki Okrajnega in občinskega komiteja ZK Celje, predsednik in večje število članov okrajnega komiteja Ljudske mladine, člani Sveta za telesno vzgojo OLO Celje, zastopniki Okrajne zveze Partizana Celje, predsednik Celjske nogometne podzveze, zastopniki aktivov Ljudske mladine iz šol in podjetij.

Socialistična družba je omogočila velik napredek telesni kulturi. Predsednik AD Kladivar tov. Jug Karel je uvodoma poudaril pomen bližnjih volitev v Zvezno in Republiško skupščino. Naša družba je preko svojih odgovornih organov v vsem povojnem obdobju kljub perečim problemom na drugih področjih našega življenja tudi sverti ustvarjala potrebne pogoje za veliko ustvarjalno delo in razmah na športnem področju. Pogoje za uspešen razvoj našega športa je vsekakor iskati v preobrazbi naše družbe, ki je zlasti po velikem osvobodilnem boju oživela ideje velikega Oktobra na naših tleh in jih obogatila z lastnimi izkušnjami pri progresivni borbi za razvijanje socialističnih družbenih odnosov. V oblikah novega družbenega upravljanja ni v široko razvejanem demokratskem sistemu in mehanizmu našega družbenega življenja je tudi šport našel tista plodna tla za svoj nesluten razmah. Naši delovni ljudje se vse v večji meri povezujejo preko raznih oblik družbenega upravljanja z današnjo družbeno ureditvijo, ki jo sami aktivno in zavestno gradijo in na ta način postajajo nosilci svoje lastne usode, graditelji socialistične ekonomike, socialistične kulture in športa. Tu ne gre za izgradnjo nekega abstraktnega socializma, pač pa tistega, ki se nujno poraja in razvija iz samega življenja. Socialističen interes vodi danes tudi športne delavce v svojih osnovnih organizacijah pri teoretičnem in praktičnem delu. Preko raznih oblik športa lahko vsekakor v mnogočem vplivamo na vzgojo človeka, na njegovo pripravo za delo in življenje. Na vsakem koraku mi morali težiti za tem, da vzgojimo vsestranega človeka, ki ima dovolj znanja, dobro fizično kondicijo, ki praktično obvlada tehniko in ki ima visoko razvito moralo. Takšnemu človeku so potrebne telesne in psihične lastnosti, spretnosti in navade, ki se najuspešneje razvijajo s športom. Blagostanje naših ljudi in življenjski standard v socialistični družbi zavisita pretežno od produktivnosti dela. Zato je naloga naših športnik delavcev, da preko telesne kulture in športa z raznimi sredstvi in metodami dela razvijajo pri mladih ljudeh vse tiste lastnosti, ki so potrebne ljudem za dosego večje storilnosti. Ljudi je treba seznaniti z biološkimi in biomehaničnimi zakoni gibanja, da bodo ekonomično izrabljali svoje sile in moči pri poklicnem delu, nadalje jih je treba naučiti kako prilagajati telesne spretnosti in lastnosti potreham sodobnega dela itd. Šport doprinaša našim delovnim ljudem tudi k osebni sreči in zadovoljstvu. Naš človek, ki razume zakone društvenega razvoja in na njih izgrajuje svojo ustvarjalno aktivnost, bo v vse večji meri koristil različne oblike športne aktivnosti v svojem prostem času zaradi zadovoljitve svojih bioloških potreb po gibanju, odpravi fizične in psihične prentrujenosti, ki jih povzroča mehanizirana proizvodnja in potrebi po prijetnem odmoru in razvedrilu. Skratka vsa naša telesna kultura je kot področje edinstvenega vzgojnega procesa tesno povezana z vsemi ostalimi sektorji našega družbenega življenja, ima svojo odrejeno vlogo in preko sistematično urejenega in idejno prepojenega procesa vadbe v mnogočem pomaga pri oblikovanju in izgrajevanju socialističnega človeka in družbe. V tem je prav bistvo in velik družben pomen naše telesne kulture, le takšno športno življenje in gibanje pa je tudi dejansko odraz naše ljudske revolucije, ustvarjalnih revolucionarnih idej in socialističnih družbenih pridobitev v naši državi.

VELIK VZPON ATLETSKEGA DRUSTVA KLADIVAR V LETU 1957

Peščica društvenih delavcev, ki jo je prevevala globoka zavest o družbeni odgovornosti svojega dela do skupnosti in je za napredek celjske atletike žrtvovala marsikaj, je skupno z marljivostjo atletov in atletinj pripomogla k nadaljnji rasti in vzponu Kladivarja v slovenskem in jugoslovanskem merilu. Ne gre tu naštevati le veliki delež, ki ga Kladivar daje slovenski in jugoslovanski atletiki preko svojih vrhunskih športnikov, ta so otipljivi še drugi rezultati dela, ki so danes pomemni v našem športu. Stadion Borisa Kidriča je bil v preteklem letu zbirališče na tisoče mladih ljudi. Preko 20.000 mladine je na tem športnem prostoru preživelo določen čas v vadbi ali pa na tekmovanjih! Kladivar je vsej mladini na široko in brezplačno odprl vrata svojega stadiona. Tu je vadilo večje število celjskih šol, tu so bila vsa šolska tekmovanja v atletiki, športni dnevi celjskih šol, atletska tekmovanja partizanskih društev in okrajne zveze, tu je bila vadba obveznikov predvojaške vzgoje, pripadalkov JLA, mladinske igre »Bratstva in enotnosti«, vadba športnikov iz celjskih delovnih kolektivov itd. Ta širina je prispevala tudi h kvalitetni rasti društva.

Kladivar je v zadnjem letu iz ekipnih tekmovanj za državno prvenstvo pobral najlepše lovorike v Jugoslaviji in osvojil naslov absolutnega prvaka Jugoslavije. Mlajši mladinci so osvojili državno prvenstvo, starejši mladinci in članice so bili drugi, člani tretji in mladinke pete v državi! S takšnimi uspehi se v preteklem letu ne ponaša noben atletski kolektiv v FLRJ, pa čeprav imajo marsikje lepše pogoje za svoje delo. Kar 14 celjskih atletov in atletinj je v zadnjem letu nastopalo v državni reprezentanci, 22 v slovenski, udeležili so se 24 mednarodnih tekmovanj in 54 doma v raznih mestih Jugoslavije. O vrhunskih storitvah nam povedo še naslednje številke, da so celjski atleti in atletinje v letu 1957 postavili oz. izenačili kar 59 rekordov, od tega 34 slovenskih in 25 jugoslovanskih! Ti uspehi pa so tembolj razveseljivi ob ugotovitvi, da so vse društvene ekipe močno pomlajene in da sega odstotek mladine v aktivnem članstvu do 84 odstotkov! V preteklem letu so v posameznih disciplinah osvojili kar 31 slovenskih in 10 državnih prvenstev.

IN DELOVNI PROGRAM ZA LETO 1958?

Celjani bodo v letošnjem letu lahko prisostvovali kopici kvalitetnih atletskih tekmovanj. Tako bodo v Celju v okviru zvezne mladinske lige nastopali Branik in Maribor, v okviru zvezne lige za člane in članice pa Dinamo in Mladost iz Zagreba. V Celju bodo za občinski praznik v počastitev atleta Ferda Skoka dvodnevne atletske prireditve s trobojem republiških reprezentanc (ženskih) Srbija — Hrvatska — Slovenija in dvobojem moških reprezentanc Hrvatska — Slovenija. Celje bo letos tudi prizorišče poedinskega slovenskega prvenstva, troboja mestnih reprezentanc Graz — Ljubljana — Celje in najkvalitetnejše atletske prireditve leta — Enala ekipnega prvenstva za moške za naslov prvaka Jugoslavije. Ta prireditev bo zbrala na atletskem stadionu šest najboljših atletskih klubov v Jugoslaviji ali z drugimi besedami celotno državno reprezentanco!

Te kvalitetne prireditve pa še zdaleč ne predstavljajo jedro programa. Glavna skrb bo na vključevanju novega članstva, v organizaciji pionirske atletske šole, lokalnih tekmovanj v kroslih, orientacijskih pohodih in tekih, ekipnih in posameznih prvenstvih med mladinskimi aktivi iz šol in podjetij, propagandni atletski nastopi na podeželju in v industrijskih naseljih, predavanja, nastop na avtocesti s kompletno ekipo Kladivarja, sodniški seminarji in tečaji itd. Načrtov je veliko in prepričani smo lahko, da jih bo izpopolnjen upravni odbor s komisijami, v katerih je precej mladine, tudi izvršil.

Nogomet:

V CELJU NEODLOCEN REZULTAT

Sportniki Celja so v nedeljo že v zgodnjih urah opravili svojo državljansko dolžnost, saj je večje število od njih tudi tega dne moralo nastopiti v prvenstvenih in prijateljskih tekmah.

Kladivar je imel v gosteh mlado in liga ekipo trboveljskega Rudarja. Mladinci obeh društev so se razšli z remijem 2:2 (2:0). Pripisati moramo, da so Celjani vodili že z 2:0 in so zaradi slabše kondicije morali privoliti v neodločen izid. Tekma je bila zelo živahna in kaže, da obe društvi skrbita za naraščaj. Ligaški ekipi sta se razšli z 1:1 (0:0). Srečanje ni prineslo odločitve in neodločen rezultat, kar odgovarja znanju obeh ekip. Kladivar bi si sicer v prvem polčasu lahko zagotovil zmago, saj je imel precej lepih prilik, dvakrat se je žoga tudi odbila od prečke, v drugem polčasu pa ni bilo toliko zrelih situacij. V vodstvo je povedel Rudarja Majcen, Kladivar pa je po Posinemu tik pred zaključkom igre izenačil.

V podzvezni celjski ligi so odigrali XIII. kolo. V Celju sta se Olimp in štorovski Kovinar razšla z delitvijo točk 4:4, nogometaši ZSD Celja so po zaporednih zmagah bili v Trbovljah poraženi od Svobode z 0:4, na izid srečanja pa so vložili protest, Usnjar iz Šoštanja je v Hrastniku od Bratstva dobil kar 7 golov v lastno mrežo, pa tudi velenjski Rudar je proti Slogi ostal praznih rok. Bratstvo iz Rogatca je gostovalo proti vodilnemu moštvu na tabeli v Brežicah in je srečanje izgubilo z 0:5!

Tako je bil v nedeljo na tujih terenih slab izkupiček za predstavnike iz celjskega okraja. Vsi so se vrnili praznih rok, s seboj pa so prinesli kopico golov.

CELJSKI TEDNIK — IZDAJA OKRAJNI ODBOR SZDL V CELJU — UREJUJE UREDNIŠKI ODBOR — ODGOVORNI UREDNIK TONE MASLO — UREDNIŠTVO IN UPRAVA: CELJE, TITOV TRG 3 — POŠTNI PREDAL 16 — TEL. UREDNIŠTVA 24-23, UPRAVE IN OGLASNEGA ODDELKA 25-23 — TEKOČI RAČUN 620-305-T-1-266 PRI MESTNI HRANILNICI V CELJU — IZHAJA VSAK PETEK — LETNA NAROČNINA 500 DIN, POLLETNA 250 DIN, ČETRTLETNA 135 DIN — ROKOPISOV NE VRAČAMO — TISK CELJSKA TISKARNA V CELJU

Smučanje:

ZOPET 500 SMUČARJEV NA SNEGU!

Pri nas še kar vladajo ugodne snežne razmere. Šole v celjskem okraju izkoriščajo ta čas za zimsko razvedrilo svojih učencev. Sportni dnevi nudijo v obilni meri to možnost. V Slov. Konjicah so pred dnevi na osemletki imeli na programu smučanje in sankanje. Na smučeh je nastopilo okrog 200 mladih tekmovalcev, preko 600 pa je našlo razvedrilo pri sankanju. In rezultati? V veleslalomu pri mlajših pionirjih so bili najboljši Vončina, Vuherer in Pisanec, pri starejših pionirjih Jamnišek, Ulčnik in Kadilnik, pri mlajših mladincih pa Groleger, Macun in Jerman, pri pionirkah pa Štrcin Janja.

V Slovenskih Konjicah so organizirali tudi občinsko smučarsko prvenstvo, ki so se ga udeležili učenci iz Slov. Konjic, Vitanja, Zreč in Žič. V veleslalomu so bili najboljši — pri pionirjih do 12 let Vuherer, Vončina in Fijavž (vsi Konjice), pri pionirjih do 14 let Jamnišek (Sl. K.), Majhenič (Vitanje) in Rovše (Sl. K.), pri mlajših mladincih pa Groleger, Mrzdovnik in Macun (vsi Sl. K.). V tekih — pri pionirjih do 12 let Oprešnik, Jančič (Zreče) in Vuherer (Sl. K.). Pri pionirjih do 14 let Bruderman, Kadilnik (Sl. K.) in Lorger (Žiče). Pri mlajših mladincih — Mrzdovnik (Sl. K.), Jakob in Javornik (Vitanje). V skokih je zmagal pri mlajših pionirjih Jančič (Zreče), pri starejših pionirjih in ml. mladincih pa Macun (oba iz Sl. K.).

Zelo uspešna tekmovanja so imeli tudi v Šoštanju, kjer so zadnja dva športna dneva izkoristili za smučanje in sankanje. Na obeh tekmovanjih je nastopalo 249 dijakov in dijakinj osemletke. Smučarji so tekmovali v tekih, skokih in smuku, v sankanju pa so nastopili na 1000 m dolgi sankaški progi. V smučanju so bili med najboljšimi — pri tekih Mehova, v skokih Božič in Zager Anton, v smuku pa Jonko in Delejši.

NEDELJSKI PROGRAM:

ob 8.30 v dvorani OZZ v Cankarjevi ulici — SKUPŠČINA OKRAJNE ZVEZE PARTIZAN

ob 13.30 na Skalni kleti — LJUBLJANA : CELJE — prijateljska mladinska tekma

ob 15.00 ZSD CELJE : SLOGA (Trbovlje) — prvenstvena tekma CNP

V Storah ob 15.00 — KOVINAR : BREZICE

V Šoštanju ob 15.00 — USNJAR : SVOBODA (Trbovlje)

V Velenju ob 15.00 — RUDAR : OLIMP

V Rogatcu ob 15.00 — BRATSTVO : RUDAR (Hrastnik)

VPIŠITE SE V VEČERNO GIMNAZIJO!

Pri Ljudski univerzi v Celju so bili te dni zaključeni prvi gimnazijski tečaji, v tednu po 7. aprilu pa bi se začeli že drugi tečaji za razrede od prvega do šestega, ki bi trajali do 1. oktobra t. l. Vpisovanje bo v tajništvu II. gimnazije vsak dan po 30. marcu od 18.—19. ure. Tam dobite tudi podrobnejše informacije!

Ljudska univerza

ZAHVALA

V nedeljo smo v Šentjurju pokopali našega dragega moža, očeta in strica

Fendre Karla

čevljarja iz Rifnika. Vsem, ki ste ga v tako velikem številu spremljali na njegovi zadnji poti, iskrena hvala. Posebna zahvala darovalcem vencev in cvetja ter duhovščini.

Žalujoča žena Neža, hčerka Lizika, sinovi: Tonček in Gustek ter Francek z družino.

TRGOVINA »RIO« CELJE

sprejme

trgovskega pomočnika(co)

Nastop službe takoj.

TRGOVINA »RIO« CELJE

sporoča cenjenim strankam, da bo trgovina od 1. IV. odprta vsak dan od 6. do 20. ure, razen ob nedeljah. — Za obilen obisk se priporoča kolektiv.

VABILO

Občinski odbor Združenja rezervnih oficirjev Jugoslavije bo priredil *v soboto, 5. aprila 1958 ob 20. uri* v vseh prostorih Doma OF v Celju svoj tradicionalni 5. DRUŽABNI VEČER rezervnih oficirjev in podoficirjev mesta Celja.

Rezervacije mest bodo od *1. do 5. aprila 1958, dnevno od 8. do 12. in od 16. do 18. ure* v društveni pisarni, Titov trg 3.

Vljudno vabi

Pripravljalni odbor prireditve

KOMISIJA ZA SKLEPANJE DELOVNIH RAZMERIJ RUDNIKA RJAVEGA PREMOGA ZABUKOVCA

razpisuje delovno mesto

visokokvalificiranega gradbenega delovodjo

Za omenjeno delovno mesto imajo prednost visokokvalificirani gradbeni delavci z delovodsko šolo z vsaj 5-letno prakso v gradebništvu ali pa gradbenega tehnika s 5-letno prakso. — Nastop službe po dogovoru. Plača po tarifnem pravilniku, eventuelno po dogovoru. — Prošnje je dostaviti Komisiji za sklepanje in odpoved delovnih razmerij pri Rudniku rjavega premoga Zabukovca. V prošnji navedite kratek življenjepis in dosedanjo zaposlitev.

Komisija za razpis službenih mest Mestnega zdravstvenega doma v Celju

razpisuje

mesto RAČUNOVODJE s popolno skrednješolsko izobrazbo

Nastop službe po dogovoru. Rok prijave do 15. aprila 1958. — Prošnje kolkovane s 30 din je nasloviti na Mestni zdravstveni dom, Celje, Vodnikova ulica 1 — pod šifro »Razpis«.

Najnovejše! Razveseljiva vest iz zanesljivih virov!

Iz zanesljivih virov smo izvedeli, da so države severnoatlantskega pakta sklenile za torek povabiti članice Varšavskega pakta, Bagdadskega pakta, neodvisne države in nevtralne dežele vsega sveta na pomenek o razorožitvi. Na tem sestanku naj bi pripravili tudi vse za bližnji sestanek vodilnih državnikov vseh držav. Zelo prizadevni so Amerikanci, Nemci in Francozi. Francozi, kot smo izvedeli, nameravajo na tem sestanku sporočiti svojo odločitev, da bodo opustili svoje pretenzije na severnoafriška ozemlja.

Toliko obetajoča konferenca bo v Berlinu.

objave in oglasi • objave in oglasi

POZOR — TEHNIČNI PREGLEDI MOTORNIH VOZIL

Tajništvo za notranje zadeve Celje obvešča vse lastnike in uporabnike motornih vozil, da se redna letna registracija vrši od 31. 3. do 26. 4. 1958 po naslednjem razporedu:

za celjsko občino v Celju pri avtobusnih garažah Kersnikova ulica vključno od 31. 3. do 9. 4. 1958 od 7. do 19. ure;

za žalsko občino v Žalcu 10. in 11. 4. od 7. do 19 ure ter 12. 4. do 10. ure, nato za vransko občino na Vranskem 12. 4. od 11. do 19. ure;

za mozirsko občino v Nazarjih 14. in 15. 4. 1958 od 7. do 19. ure;

za šoštanjsko občino v Šoštanju 16. 4. 1958 od 7. do 19. ure in v Velenju 17. 4. 1958 od 7. do 19. ure;

Za vojniško občino v Vojniku 18. 4. 1958 od 7. do 19. ure;

za laško občino v Laškem 19. 4. 1958 od 7. do 19. ure;

za konjiško občino v Slov. Konjicah 21. in 22. 4. 1958 od 7. do 19. ure;

za rogaško občino v Rog. Slatini 23. 4. 1958 od 7. do 19. ure;

za šmarsko občino v Šmarju pri Jelšah 24. 4. 1958 od 7. do 19. ure;

za kozjansko občino v Kozjem 25. 4. 1958 od 8. do 19. ure;

za šentjursko občino v Šentjurju 26. 4. 1958 od 7. do 19. ure.

Tehnični pregledi motornih vozil bodo na mestih kot običajno.

Na registracijo morajo biti pripeljana tudi motorna vozila, ki so za leto 1958 že registrirana. Za ta vozila ne boste ničesar več plačali, vendar jih morate pripeljati. Registrirana bodo samo tista vozila, ki so tehnično sposobna za javni promet.

Z vozili prihajajte na preglede v začetku danega roka in ne kot pretekla leta, da skoraj vsak čaka do zadnje ure, ki je določena. S takim prihajanjem ovirate redno delo komisije.

Evidenčne tablice vozil, ki ne bodo pripeljana na registracijo, prinesite do 25. 4. 1958 na TNZ Celje.

Iz pisarne TNZ Celje

OKRAJNI ZAVOD ZA REHABILITACIJO INVALIDOV V CELJU

sporoča, da se je preselil v prostore Splošne bolnišnice — v adaptirano bivšo pralnico in od četrtka 20. 3. 1958 naprej posluje v omenjenih prostorih.

radio 202m

Nedelja, 30. marca
12.00 Pogovor z državljani
12.10 Poje moški zbor »Bratov Ipavciv« iz Šentjurja p. v. Ernesta Rečnika
12.25 Radijske beležke
12.40 Za naše podeželje
13.00—14.15 Prenos sporeda RL
14.15 Zabavna glasba, vmes objave
14.20 Želeli ste — poslušajte!
15.00—23.00 Prenos sporeda RL

Ponedeljek, 31. marca
Cf4.35 Želeli ste poslušajte!
14.50 Zabavna glasba, vmes objave
15.00—17.00 Prenos sporeda RL
17.00 Domača kronika
17.15 Poje moški zbor »Svoboda« Store p. v. Avgusta Ulage
17.35 Športniki o športu
17.45 Zabavna glasba, vmes reklame in objave

Torek, 1. aprila
14.35 Želeli ste — poslušajte!
14.50 Zabavna glasba, vmes objave
15.00—17.00 Prenos sporeda RL
17.00 Domača kronika
17.15 Polka je ukazana...
17.35 Kulturni obzornik
17.45 Zabavna glasba, vmes reklame in objave

Sreda, 2. aprila
14.35 Želeli ste — poslušajte!
14.50 Zabavna glasba, vmes objave
15.00—17.00 Prenos sporeda RL
17.00 Domača kronika
17.15 Igra tamburaški zbor »Svoboda« Celje p. v. Ferda Piliha
17.35 Reportaža
17.45 Zabavna glasba, vmes reklame in objave

Četrtek, 3. aprila
14.35 Želeli ste — poslušajte!
14.50 Zabavna glasba, vmes objave
15.00—17.00 Prenos sporeda RL
17.00 Domača kronika
17.15 Od melodije do melodije
17.40 Gospodinjske beležke
17.45 Zabavna glasba, vmes reklame in objave

Petek, 4. aprila
14.35 Želeli ste — poslušajte!
14.50 Zabavna glasba, vmes objave
15.00—17.00 Prenos sporeda RL
17.00 Domača kronika
17.15 Igra Celjski plesni orkester p. v. Vendlja Videca
17.35 To bo zanimalo tudi vas...
17.45 Zabavna glasba, vmes reklame in objave

Sobota, 5. aprila
14.35 Želeli ste — poslušajte!
14.50 Zabavna glasba, vmes objave
15.00—17.00 Prenos sporeda RL
17.00 Domača kronika
17.15 Zabavna glasba, vmes reklame in objave
17.25 Za vsakogar nekaj

Vpisovanje otrok v 1. razred osnovne šole bo na I., II. osnovni šoli in na Polulah v sredo, 2. aprila in v četrtek, 3. aprila od 8. do 11. ure.

Vpisujemo otroke, ki so rojeni leta 1951.

K vpisu pripeljite otroke in prinesite s seboj rojstni list.

Uprava osnovnih šol

V Rosentalu je našla smrt v II. svetovni vojni in pokopana v skupnem grobu Danijela Gasparič iz Celja.

O njeni smrti se obveščajo svojci in istočasno pozivajo, da se zglase pri ObLO Celje, oddelek za socialno varstvo, soba št. 52 pritl., kjer prejmejo podrobnejše informacije.

Okrajni zavod za rehabilitacijo invalidov v Celju sporoča, da se je preselil v prostore Splošne bolnišnice — v adaptirano bivšo pralnico in od četrtka 20. 3. 1958 naprej posluje v omenjenih prostorih.

SPREJMEM krojaškega pomočnika(co). Gerjevič Ivan, Stanetova ulica, Celje.

SPREJMEM šiviljsko pomočnico. Naslov v upravi lista.

GREM za gospodinjo poštenima zakoncema v Celju. Naslov v upravi lista.

GOSPODINJSKA POMOČNICA, vestna in snažna išče službo v mestu. Naslov v upravi lista.

GOSPODINJSKA POMOČNICA, poštena, starejša, želi spremeniti službo. Vprašati na upravi lista.

KOVAČ išče kakršnekoli zaposlitve v popoldanskih urah. Naslov v upravi lista.

TRIČLANSKA družina sprejme pošteno starejšo gospodinjsko pomočnico. Naslov v upravi lista.

PRODAM malo rabljeno kuhinjsko opremo. Cegnar, Kocenova 3, Celje.

PRODAM ugodno posestvo 4 ha, nova hiša in novo gospodarsko poslopje ter mlin na turbino v Lisičnem. Vprašati Ana Jazbec, Lisično.

PRODAM motorno kolo NSU — 250 ccm. Naslov v upravi lista.

PRODAM dva sredneje težka konja (4 in 7 let) ter dva težka voza. Grčar, Vransko.

PRODAM ugodno parcelo v Zvodnem pri Celju, primerno za vinograd. Naslov v upravi lista.

PRODAM ugodno črn mizni štedilnik desni, z bakrenim kotličem. Vprašati: Ulica 29. novembra 15/1.

PRODAM motor DKW — 350 ccm. Naslov v upravi lista.

PRODAM poceni dobro ohranjeno sobno in kuhinjsko pohištvo v Mozirju. Informacije v INVALIDSKI PISARNI, Mozirje.

PRODAMO hišico s 15 arov zemlje v bližini Brežic, primerno za upokojenca. REALITETNA AGENCIJA, Maribor, Partizanska 24.

PRODAM hišo v dobrem stanju s 15 ari zemlje v Strmcu. Vprašati pri Grušovniku Albinu, Strmec 14, pri Vojniku.

GARAŽO za osebni avto dam v najem. Vprašati: Prežihova 28a, popoldne.

TRAVNIK dam v najem. Krma sladka. Kresnik, Celje, Lava 5.

LEPO SONČNO opremljeno sobo v centru oddam intelektualcu. Prednost imajo zdravniki. Pismene ponudbe pošljite na upravo lista.

PROSIM najditelja avtomobilskega dvigala in gumirane kavč blazine, da jo vrne proti nagradi »Lesnini«, Prešernova ulica 7, Celje.

MOŠKI srednjih let želi spoznati žensko (do 36 let) z lastnim stanovanjem ali hišo, v svrho ženitve. Dopise pošljite na upravo lista pod šifro »OBRTNIK«.

PREKLICNA IZJAVA

Podpisana Krajnc Angela, gospodinja na Malem vrhu, preklicujem in obžalujem vse žalitve, ki sem jih kdaj koli do današnjega dne izrekla o tov. Jovanović Vojinu, šefu železniške postaje Šmartno ob Paki ter se mu zahvaljujem, da je odstopil od kazenskega pregona.

Šmartno ob Paki, dne 19. marca 1958.

gledališče • gledališče

SLOVENSKO LJUDSKO GLEDALIŠČE CELJE

Petek, 28. marca ob 20. uri — Marijan Marinc: Komedija o komediji — gostovanje v Laškem

Torek, 1. aprila ob 15.30 — Marijan Marinc: Komedija o komediji — II. srednješolski abonma

Sobota, 5. aprila ob 20. uri — Levstik-Kreft: Tugomer — premiera — premierski abonma in izven

Nedelja, 6. aprila ob 15.30 — Levstik-Kreft: Tugomer — nedeljski popoldanski abonma in izven

kino • kino • kino • kino

KINO UNION, CELJE

Od 27.—29. 3., »Dobra zemlja«, ameriški film

Od 30.—3. 4., »Reka smrti«, ameriški barvni cinemascop

Dne 30. 3. matineja, kitajski film, »Atomska bomba nad Hirošimo«

KINO METROPOL, CELJE

Od 28.—30. 3., »V soboto zvečer«, jugoslovanski film

Od 31.—3. 4., »Tarzan v pušči«, ameriški film

TRGOVSKO PODJETJE »HMELJAR« PETROVČE

sprejme

trgovskega POMOČNIKA in DELAVCA

HIDROTEHNA-GRADILIŠČE CELJE

sprejme za regulacijo Savinje

večje število zidarjev za kamenje, tesarje in težake.

Interesenti naj se javijo na

»VODNI SKUPNOSTI«, Celje, Ljubljanska 8

UPRAVNI ODBOR KMETIJSKE ZADRUGE GALICIJA PRI ŽALCU

razpisuje službeno mesto

UPRAVNIKA

Pogoji: Po možnosti kmetijski tehnik ali z daljšo prakso v kmetijstvu ter da je politično predan in dober organizator dela.

Nastop službe takoj ali po dogovoru.

Pismene ponudbe z opisom dosedanje zaposlitve je poslati na gornji naslov.

Sitna zadeva in njeno dolarsko ozadje

Zarotniška zadeva, ki jo je na posredovanje arabskega kralja Sauda, tako nesrečno izpeljal njegov tast (oče ene izmed Saudovih hčera), bo te dni prišla pred sodišče v Kairu. Tastu kralja Sauda bodo sodili v odsotnosti, zaradi poskusa umora premiera Nasarja in poizkusa političnega puča v Siriji, ki je zdaj del Združene arabske republike.

Način, kako so to hoteli izpeljati in kako so jih prizadeti grdo potegnili za nos, je politični špektakel, ki se mu smeje ves svet. Saudov tast je hotel za puč in atentat pridobiti sirijskega polkovnika — načelnika varnostne službe, ki je vso stvar tako izpeljal, da je od kralja Sauda izvabil celo milijon in 900.000 funtov na račun in potem vso stvar javno oznanil ob Nasarjevem obisku v Damasku.

Že sama blamaža je za zarotnike huda klofuta. Toda kralj Saud ni sam »pogruntal« tega. Iz Kaira sporočajo, da ne bodo sodili samo Saudovemu tastu, temveč tudi Ameriki, ki je za vso to stvarjo tičala. Baje bi Amerika takoj priznala puntarje v Siriji za vlado, atentat lovcev na Naserjevo letalo pa bi obesili Izraelcem. Presneto z vročim ognjem se igrajo. No tokrat so se res slabo izkazali. Nekateri vso reč komentirajo tako, kot da izgleda vsa ta nesreča podobna kaki Dullesovi potezi, ki je znan kot nespreten diplomat. Na drugi strani pa je ta primer pokazal enotnost arabskih množic v Združeni arabski republiki, posebej pa še poštenost polkovnika, ki ga ni premotila visoka nagrada, saj bi po atentatu in puču dobil še nadaljnih 20 milijonov funtov.

Kralj Saud, petrolejski milijarder in oblastnik Saudove Arabije (z očali) svojemu »dragemu« tastu Asadu paši ni preveč hvaležen za polomijo. Toda tudi bogati monarh sam se ni pokazal preveč »brihtnega«. Preveč denarja ima, in preveč ceni bogastvo, da bi razumel, da so tudi ljudje, ki se odrečejo bogastvu, če gre za poštenje, idejo in zavest.

Slika je bila posneta ob obisku premierja Naserja v Damasku. Naser bi moral govoriti o novi skupni ustavi, toda le-to je takrat le omenil, kajti odkrita zarota, je bila boljši »material« za govor. Ob njem vidimo nekdanjega predsednika Sirije Kuatlija, oficir spodaj v kotu pa je notranji minister Sirije in načelnik varnostne službe polkovnik Seradž, ki je od kralja Sauda izvabil skoraj dva milijona funtov.

DVE MODROSTI

Razumljivo, da so univerze polne znanosti: bruci ga prinesejo nekaj s seboj, diplomanti pa ga nič ne odnesejo in tako se znanost nabira.

Vse je samo vaja. Breskev je bila nekoč samo grenek mandelj, cvetača pa ni nič drugega ko ohrovt z univerzitetno izobrazbo.

MAJHNE UČENOSTI

— Triletni otrok je bitje, ki se dragocenega gugalnega konja ravno toliko veseli, kot malega zelenega lista, ki ga je našel na stezi. —

— Zakoni se redko razbijejo ob velikih skalah, po navadi ob majhnih kamenčkih. —

MOČNI ZEMLJEPISCI IN POZNAVALCI LJUDSTEV...

Švicarske turistične agencije dobivajo že zdaj, ko se zima še ni poslovila, celo vrsto prijav iz Amerike. Poleg prijav za letno sezono dobivajo tudi razna vprašanja. Med temi vprašanji niso redka takale:

— Kako je Švica rešila rasni problem? —

— Koliko odstotkov prebivalcev, ki niso bele polti, prebiva v južnih krajih Švice? —

— Koliko kilometrov morske obale ima Švica? —

— Če je v Švici že speljana električna mreža, itd. —

Kaj se potem čudimo, če nas Jugoslovane zamenjujejo s Poljaki in če vzamejo karto za Prago, ko hočejo na jadransko obalo.

NESREČNA STILIZACIJA

Italijanska vas Torre Marina je dala tiskati turistične letake in prospekte, na katerih takole hvalijo svoj kraj:

— Naužili se boste samote in miru. V naš kraj vodi steza, ki je prehodna samo za osle... —

SKROMEN ŽENIN...

V oglasnih rubrikah ameriških časopisov najdete tudi take oglase:

— Rad bi se poročil z lepo in vitko deklico. Poleg tega mora znati odpirati konzerve in pogreti njih vsebino. —

bodice · bodice · bodice

PESEM ŠOFERJEV

Razliva brneča se pesem motorja
čez mirno dolino v zeleno goró,
uprto je k cilju v široka obzorja
šoferjevo budno in jasno oko.

Ob soncu žarečem, ob sili viharja
nič mar nam ni vreme, ne noč in ne dan,
srce nam šoferjem neustrašno udarja
in pametna roka nam vodi volan.

Vsi nismo enaki. Nekdo limuzini
bleščeči, buržujski je srečen krmar,
a drug v kamiona smrdljivi kabini
se stiska in nič mu ugodja ni mar.

Zelodce pregleda nam včasih kontrola,
če kaj maliganov ne skriva se v njih.
Vsi nismo sovražniki še alkohola,
neredko izdaja nas tudi že dih.

Na cesto podrapano se pojezimo,
potem pa poženemo avto še bolj,
a včasih nezgoda ne uide nam mimo
in takšni je smoli ime: karambol.

Zato pa šoferji možje smo poguma,
smo resni pa tudi veseli smo kdaj,
in če na kolesu kdaj poči nam guma,
spet kmalu zaceli lepó se nazaj.

VODA V SALAMI

Iz salame voda teče,
tiho teče, nič ne reče,
voda bela, voda prava,
ki je vedno tudi zdrava.
Kje si kupil to salamo,
ki z njo delajo reklamo
tisti, ki so vodi vdani
— abstinenti spoštovani?
Voda sama nič ni kriva,
saj nikoli ni škodljiva
in zato ne bo nesreče,
če ti iz salame teče.
Tudi v njej so vitamini
in dišijo po svinjini.
Tudi v njej so kalorije
in jih človek s pridom pije.
Raje videl bi, da vino
bi sladilo ti mesnino?
Ne uganjaj torej drame
radi vode iz salame!

No kako, ali si privezal dušo? Sem, samo vrvi je zmanjkalo.

Opevani vladni par *se je razšel*

Pred leti so bile vse revije polne slik perzijskega šaha Reze Pahlevija in njegove lepe soproge kraljice Soraye. Zlasti Nemci, ki so tej poroki bili za nekake svate, saj je Sorayin oče perzijski veleposlanik v Nemčiji, so si izmišljali največ superlativov. Tako so nekoč v neki reviji napravili pravcato anketo o tem, kateri vladarski par na svetu je najbolj srečen. In šah Reza Pahlevi in Soraya sta bila postavljena za ideal. Sama ljubezen, on naravnost slepi oboževalec, ona pa najlepša in najvdanejša.

Pred dnevi pa so z vseh javnih prostorov sneli sliko lepe Soraye. Njena lepota ni bila dovolj. Ni mogla dati šahu naslednika in morala se je zadovoljiti z naslovom »princeza« ter narediti prostor drugi.

Nemci pa spet: Ona je tiho sklonila glavo pred zakoni svojega ljudstva, on pa se je »s krvavečim srcem« odrekel velike ljubezni za »bodočnost države«. Kako solzavo. Nesrečni šah, ki je bil razpet med srčno bolečino in dolžnostjo.

Morda si lepa Soraya drugače tolmači vso reč: Nobena lepota ni protiutež žezlu in kroni — ter bogastvu, ki se teh dveh monarhističnih rekvizitov drži. Mi pa poznamo še en izrek: sreča je opoteča.

film · film · film · film · film · film

NI PROSTORA ZA DIVJE ŽIVALI

Zoološko-dokumentarni film, ki ga je na svojem pohodu skozi Afriko posnela ekipa nemške filmske industrije. Ni kaj reči. Kakor če bi človek gledal zoološki učbenik, vmes pa poslušal dva reporterja v stilu kake nogometne tekme. Sicer pa je film boljši od vseh tistih nemških filmov, ki smo jih kdajkoli videli (morda, ker so živali boljši igralci od ljudi), čeprav smo videli tudi že boljših. Ob filmu postane jasno, zakaj so se Nemci tako trdovratno borili za Afriko. Glejte, preprosto zato, da bi rešili afriško živalsko družino pred neizbežnim in neizprosnim poginom! Zares plemenita bitka. (In škoda, da so jo izgubili: živali bodo zdaj izumrle kakor nekoč mamut!) Niti besedice pa o tem, kako so ONI trebili dvonožne prebivalce po Evropi.

SVOJEGA TELESA GOSPODAR

več kakor komedija in manj kakor izvrstna komedija; vsekakor pa, če že ne najboljši, vsaj skorajda najboljši film, kolikor jih je izšlo iz jugoslovanske filmske produkcije. V Zagrebu so ga vrteli več ko tri mesece, v Ljubljani skoraj tri mesece, pri nas (v Celju namreč) pa niti teden dni in še to ne pri popolni zasedbi. Človeku se vsiljuje misel, da je v naših kinoobiskovalcih umrla vera v lastno filmsko proizvodnjo, da jih popelje v domačo filmsko kinopredstavo apriorni odpor (ker je domača) in da so nas slabi ameriški filmi in westerni (ki so še posebej slabi) razvadili in da nam je končno vseeno, če gledamo slabe ali dobre filme, samo da so filmi, magari honolulski. Gre potemtakem za okus, ki ga je ustvarila in ga še zmerom ustvarja občа filmska kriza v svetu. V tem smislu je SVOJEGA TELESA GOSPODAR, po scenariju Kolarja, v režiji Hanžekoviča ter v glavnih vlogah z Marijo Kohnovo in Šermentom zaslužili več pozornosti, kot pa je je bil deležen. Prefinjena in do podrobnosti izdelana in premišljena igra, domiselna režija (ki je le tu in tam zašla na stranpota in okrnila zgoščenost filmskega dogajanja in filmske komike) je namreč naše zatohle kinematografe skorajda razvedrila in vnesla vanje — za tistih nekaj bornih dni — nekaj svežine in spremembe. Film je bil na festivalu v Puli nagrajen, zasluženo.

Za zelo dobrima domačima filmoma »Samo ljudje« in »Svojega telesa gospodar«, se nam v teh dneh obeta tudi tretji »nagrajenec iz Pulja« — omnibus »V soboto zvečer«. Gornji sceni bi lahko dali naslov: Ples na dežju...

Vsemirski potnik v gala obleki

Pred dnevi so v Ameriki vtaknili v posebni prostor, ki daje vse pogoje vsemirja čutiti čisto realistično, nekaj preizkusnih pilotov. Ti možje preživljajo v »vsemirski ladji« vse, kar utegne čakati resnične osvajalce vsemirja. Na ta način bi radi v Ameriki čim prej izvežbali posadko in preizkusili, če je človek sposoben že zdaj in z razpoložljivimi sredstvi zajadrati v vesolje. Toda nekaj pozabljajo. Pogoji, ki so jih »obesili« preizkusni gondoli, so plod trenutnih domnev in izkušenj in vprašanje je, če res vse to odgovarja resnici.

Medtem pa Sovjeti pripravljajo nov satelit, ki bo spet ponesel potnika psa. Pravijo, da so izkušnje boljše od domnev.

Eiffelov stolp

Eiffelov stolp, kakor znano, sodi med tri največje zgradbe sveta. Z gradnjo, za katero sta posredno pobudo dala Američana Clark in Reeves, so pričeli leta 1887 in končali dve leti kasneje — za svetovni velesejem v Parizu. Clark in Reeves sta namreč državi Philadelphiji ponudila načrt za 300 metrov visoko stavbo, ki bi jo naj postavili ob stoletnici njenega glavnega mesta. To zamisel in načrt pa je v Pariz prinesel inženir Sebillot, ki je brez uspeha poskušal za to ogreti francosko vlado. Nazadnje je pridobil Gustava Eiffela, ki je v podjetje vložil 1,000.000 dolarjev, država pa po oklevanju še 500.000. Toda Eiffel je kmalu zašel v težave. Ne samo zaradi gradnje Panamskega prekopa, pač pa tudi zaradi protestov in tožb. Ko je namreč pričel graditi stolp s 15.000 železnimi nosilci in 2,500.000 prečniki, je v Parizu završalo. Tri sto najslavnejših Parižanov, med njimi romanopisec Alexander Dumas, sin, Guy de Maupassant in skladatelj Gounod, je podpisalo protestno pismo; poleg tega pa je skupina inženirjev »izračunala«, da se bo stolp pri višini 217,5 m podrl in zrušil. Toda Eiffel ni odnehal. V ena in devetdesetem letu svoje starosti je umrl, bogat in svetovno znan. (Stolp mu je že v prvih dveh letih prinesel 1,500.000 dolarjev.)

Leta 1898 je bila s četrte platforme prva radijska, leta 1925 pa prva televizijska oddaja. Leta 1912 se je s stolpa spustil krojač Reichen s krili, ki si jih je sam napravil, in se ubil. Do danes je s skoki s stolpa napravilo samomor preko 34 ljudi, kljub temu, da pazniki pazijo na osebe s samomorilskim videzom. (Neko igralko so dvakrat zavrnili in je končala v Seini.) Med obiskovalci ki jih je vsako leto za približno deset odstotkov več (leta 1952 jih je bilo 1,250.094, ki so za to, da so se lahko povzpeli na vrh, plačali 700.000 dolarjev), je dosti čudakov — odkrili so med njimi nekega Galarda de Bearna, ki je nosil pod plaščem 25 kg močnega razstreliva, češ da je filozof in bi mu zrušitev stolpa pomenila »veliko osebno dejanje«.

Kljub neizmernim denarnim dohodkom pa je uprava zaskrbljena, kajti obiskovalcu številke 25,000.000 (1952), nekemu zidarju iz Lilla, je morala pokloniti avtomobil. Skrbeti mora tudi za čiščenje. La Tour Eiffel prebarvajo vsakih sedem let in porabijo vsakokrat 35 ton konjakovorjave barve, ki jo nalašč za to izdelujejo v Milwankeeju. Pri tem porabijo 1200 nylon ščetk.

Zanimivosti

DOKAZAL JE SVOJO TEORIJO...

Štiriinsedemdesetletni Herbert Wilson, pisec romana »Ukradel sem 16 milijonov dolarjev« in vrste drugih knjig, v katerih dokazuje, da se zločni ne izplačajo, je bil nedavno obsojen z 200 dolarji globe, ker je v neki trgovini »Postreži si sam« ukradel za dva dolarja mesa.

MAŠČEVALNI OPIČJEK...

V pokrajini Singapur napada neki opičjek avtomobile, ki peljejo skozi njegovo gozdno kraljestvo. Pred kratkim je neki avtomobilist po nesreči do smrti povozil njegovo družico in zdaj je bilo že nad 150 žrtev tega jeznega »vdovca«. Ker so opice svete živali, se smejo ljudje v avtomobilih le pasivno braniti in nihče ne sme ubiti maščevalnega ljubimca.