60 let Gorenjski časnik od leta 1947
Prvi predhodnik tednik Gorenjec leta 1900

Gorenjski Glas

PETEK, 5. JANUARJA 2007

Leto LX, št. 2, cena 1,21 EUR, 290 SIT, 19 HRK | Odgovorna urednica: Marija Volčjak | Časopis izhaja ob torkih in ob petkih | Naklada: 22.000 izvodov | www.gorenjskiglas.si

Poslanci o razvoju Gorenjske

Na včerajšnjem sestanku kluba gorenjskih poslancev so se posvetili predvsem regionalnemu razvojnemu programu Gorenjske.

Mateja Rant

Kranj - "Pogosto nas spremlja občutek, da gorenjski župani ob pomembnih projektih že znajo stopiti skupaj, medtem ko poslanci ne zmoremo preseči strankarske pripadnosti. Sam sem prepričan o nasprotnem in menim, da znamo enotno podpreti projekte, ki so v dobro Gorenjske," je pred sestankom poudaril vodja kluba gorenjskih poslancev **Borut Sajovic**. Od poslancev se pričakuje predvsem podpora projektom iz regionalnega razvojnega programa na državni ravni, aktivni naj bi bili tudi na področju pokrajinske zakonodaje, je razložil Sajovic.

V regionalnem razvojnem programu Gorenjske so opredelili prek dvesto projektov, med katerimi so tudi štirje večji, in sicer oblikovanje gospodarskega središča Gorenjske, Planica, razvoj Triglavskega narodnega parka in letališče Brnik. "Želeli bi, da ste gorenjski poslanci naši ambasadorji v parlamentu, da bi ti razvojni cilji postali čim bolj prepoznavni in uresničljivi," je poudarila **Slavka Zupan** iz regionalne razvojne agencije Gorenjske BSC Kranj. Po besedah direktorja BSC Kranj **Bogomirja Filipiča** je namreč v vsej zgodovini agencije doslej le dvakrat prišlo do sklica gorenjskih poslancev, zato upa, da se bodo odslej aktivneje vključevali v skupne napore za razvoj Gorenjske. Tudi Borut Sajovic se je strinjal, da je čas za korak naprej. Obljubil je: poslanci se bodo potrudili, da bodo gorenjski projekti dobili tudi finančno podporo v državnem proračunu. Prepričan je namreč, da vlada ima posluh za enakomeren razvoj vseh regij. "Vaše želje so za nas domače naloge. Pričakujemo, da nas boste oborožili s še konkretnejšimi informacijami o posameznih projektih," je še dodal Sajovic.

Foto: Gorazd Kavčič

Gorenjski poslanci so se seznanili z regionalnim razvojnim programom Gorenjske.

Zbirajo vloge za nakup stanovanj

Mateja Rant

Kranj, Cerklje - Republiški stanovanjski sklad je prvi dan po novoletnih praznikih začel sprejemati vloge za nakup 116 stanovanj, med katerimi je tudi 48 stanovanj v Cerkljah in šest na Bregu pri Kranju. Stanovanja na Bregu so naprodaj po 950 evrov za kvadratni meter, za kvadratni meter stanovanja v Cerkljah pa bo treba odšteti še deset evrov več.

Vloge bodo zbirali do 17. januarja. Brezplačni obrazci so na voljo na sedežu Stanovanjskega sklada na Poljanski cesti 31 v Ljubljani, dostopni pa so tudi na spletnih straneh www.stanovanjskisklad-rs.si ali www.ssrs.si. Razpis za prodajo stanovanj je stanovanjski sklad objavil sredi decembra lani. Prednost pri nakupu imajo mlade družine oziroma družine z vsaj enim otrokom, gibalno ovirane osebe in drugi invalidi, mladi pari in varčevalci nacionalne stanovanjske varčevalne sheme, znotraj teh kategorij pa tisti, ki prvič rešujejo svoj stanovanjski problem. Stanovanja, ki jih ne bodo prodali v navedenem razpisnem roku, bo stanovanjski sklad od 8. marca po razpisnih pogojih prodajal vsem zainteresiranim kupcem do prodaje vseh stanovanj. Stanovanja bodo kupcem predali najkasneje do 1. oktobra.

Stanovanja na Bregu / Foto: Gorazd Kavčič

Kranjska Gora

Lisičke prihajajo na Gorenjsko

Zaradi pomanjkanja snega v Mariboru so se organizatorji 43. Zlate lisice odločili, da tekmovanje četrtič v njegovi zgodovini pripravijo v Kranjski Gori. Tako se bodo najboljše smučarke sveta v Podkorenu pomerile jutri v veleslalomu, v nedeljo pa še v slalomu. Obakrat se bosta prva teka začela ob 9. 30, druga pa ob 12.30. **V. S.**

vsebina

2 AKTUALNO

Zavezanci bodo prejeli že delno izpolnjen obrazec

Pri dohodnini za leto 2006 bo nekaj sprememb. Davčni zavezanci bodo prvič, odkar velja v Sloveniji dohodninski sistem, prejeli od davčnih uradov že delno izpolnjen obrazec.

3

KRONIKA

Ponarejevalci imajo radi evro

Po ugotovitvah policije najpogosteje ponarejajo bankovce za 20 in 100 evrov ter kovance za dva evra. Doslej so največ ponarejenih evrskih bankovcev odkrili na območjih, ki mejijo z Italijo.

8

SNOVANJA

Večni brevir za sveto muziko

Gost lanske zadnje, sicer pa že devetdesete Glasove preje je bil muzikolog, glasbeni esejist, kritik in novinar Franc Križnar. Pred nedavnim je izšla njegova knjiga Portreti gorenjskih glasbenikov. Na preji je povedal nekaj zanimivih misli.

10, 11

EKONOMIJA

Gospodinjstva bodo izbirala

Julija bo začel veljati prosti trg pri dobavi električne energije gospodinjstvom, ki se bodo lahko odločala med distributerji. Elektro Gorenjska ne pričakuje velikih sprememb.

17

VREME

Danes in jutri, v soboto, bo precej jasno, v nedeljo pa pretežno oblačno. Pihati bo začel jugozahodni veter.

-4/5 °C

jutri: precej jasno

9 770352 166018

Drnovšek predlagal Gasparija

Jože Košnjek

Ljubljana - Predsednik republike Slovenije **Janez Drnovšek** je konec decembra državnemu zboru predlagal, naj za guvernerja Banke Slovenije ponovno imenuje sedanjega guvernerja **Mitjo Gasparija**, ki mu 31. marca poteče šestletni mandat. Po predsednikovem mnenju je kandidat v sedanjem mandatu dokazal, da ima znanje, izkušnje in osebnostne lastnosti, potrebne za vodenje tako pomembne ustanove. Tudi prevzem evra je dokaz uspešnega dela sedanjega guvernerja. Delo v centralni banki je pomemben del Gasparijeve poklicne poti. Najprej je bil vodja oddelka za analize, nato direktor analitsko raziskovalnega centra in viceguverner za informacijske zadeve. Leta 1988 je postal namestnik guvernerja tedanje Narodne banke Jugoslavije, nato pa je delal v Svetovni banki. Leta 1992 je bil imenovan za ministra za finance, marca leta 2001 pa je prevzel vodenje Banke Slovenije. **Slovenska ljudska stranka** je v sredo sporočila, da bodo njeni poslanci glasovali za predlog predsednika Drnovška. "Tako Banka Slovenije kot osebno dosedanji guverner dr. Gaspari sta odlično opravila svoje delo pri prevzemu evra in pri dosedanjem zagotavljanju stabilnega tečaja tolarja," je zapisala v izjavo za javnost.

Še manj milosti za kadilce

Do 20. januarja bo ministrstvo za zdravje sprejemalo pripombe na predlog spremembe zakona o omejevanju uporabe tobačnih izdelkov.

Jože Košnjek

Foto: Gorazd Kavčič

Kranj - Ministrstvo za zdravje širi prepoved kajenja v javnih in delovnih prostorih ter povečuje zaščito zaposlenih v teh prostorih pred škodljivim tobačnim dimom. Sedanji zakon zagotavlja zaposlenim delo v prostorih, kjer zrak ni onesnažen, hkrati pa dovoljuje kajenje tudi v prostorih, v katerih delajo zaposleni. Po novem naj bi bilo zato kajenje dovoljeno le v prostorih, v katerih zaposleni ne bodo izpostavljeni tobačnemu dimu in onesnaženemu zraku. Izjema so odprti prostori, posebej za kadilce določene hotelske sobe, prostori v socialnih zavodih, bivalnih skupnostih in zaporih, kadar živijo v njih samo kadilci, in kadilnice. Ti prostori bodo morali biti posebej opremljeni. Iz njih se s tobačnim dimom onesnaženi zrak ne bo smel širiti v druge prostore. Še naprej bo veljala popolna prepoved kajenja v vzgojno izobraževalnih in zdravstvenih ustanovah, v slaščičarnah in mlečnih restavracijah. Da bi zmanjšali dostopnost tobačnih izdelkov mladoletnikom, bo dopolnjeni zakon zvišal starostno mejo za nakup tobačnih izdelkov s 15 na 18 let, pa tudi prodajalci tobačnih izdelkov bodo morali biti stari najmanj 18 let. Prodajalec bo imel pravico zahtevati od kupca osebni dokument zaradi preverjanja starosti. Za primer kršitve je pravnim osebam zagrožena globa od 2083 (500.000 tolarjev) do dobrih 33.000 evrov (osem milijonov tolarjev), fizičnim osebam pa 125 evrov (30.000 tolarjev).

Minister za zdravje **Andrej Bručan** poudarja, da je kajenje tudi v Sloveniji eden največjih zdravstvenih problemov. Na splošno se je odstotek kadilcev znižal, med mladimi pa se povečuje. Zaradi posledic kajenja umre letno skoraj tri tisoč ljudi, od teh skoraj deset odstotkov zaradi posledic "pasivnega kajenja", vdihavanja s tobačnim dimom onesnaženega zraka doma ali v službi. V Evropi je žrtev pasivnega kajenja nekaj deset tisoč nekadilcev. V Evropi je leta 2000 zaradi posledic kajenja umrlo 656.000 ljudi.

KOTIČEK ZA NAROČNIKE

Zvesti Gorenjskemu glasu

Leto 2007 je za Gorenjski glas zelo pomembno, saj smo z vami že 60 let. Odločili smo se, da bomo v prihodnjih številkah predstavili najbolj zveste naročnike. Tokrat predstavljamo **Franca Vovka iz Lesc**.

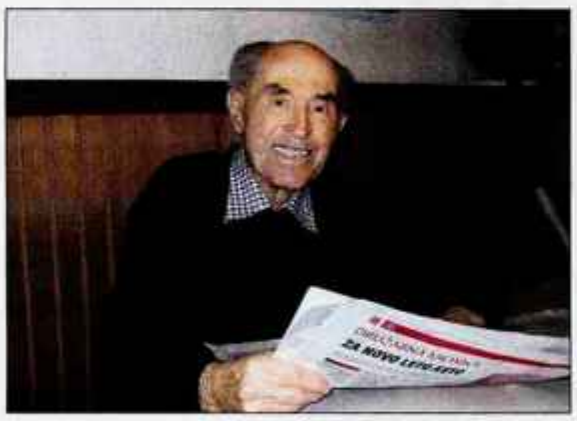

Franc Vovk, po domače Vovkov ata, se je rodil 5. maja 1914 na Češnjici pri Podnartu. Po vrnitvi od vojakov je zaradi težkih pogojev za zaposlitev zamenjal več služb, medtem pa kupil zemljišče za gradnjo stanovanjske hiše v Lescah. Že od nekdaj mu je bila pri srcu Ivanka Potočnik - Turkova Johanca iz Rovt pri Podnartu, ki pa se z njim ni hotela omožiti, preden ni bila hiša zgrajena. 20. januarja 1941 je bila hiša dokončana, Franc in Ivanka pa poročena. Čez leto dni se je rodil sin Franci, čez dve leti pa še hčerka Vida. Franc je leta 1944 odšel v partizane, kjer je le za las ušel smrti, saj je kroglo, namenjeno njemu, prestregla vejica na smreki pred njim. Po vrnitvi domov je bil do upokojitve zaposlen kot obratovodja orodjarne v Verigi v Lescah, poleg tega pa je bil do nedavnega deloval na več področjih v Lescah, za kar je prejel številna priznanja. Najbolj si je prizadeval za zasnovo in izgradnjo rekreacijskega centra in kampa Šobec ter za ustanovitev Turističnega društva Lesce. Hči Vida pravi, da je bil Gorenjski glas pri hiši, odkar pomni. Rada ga je brala vsa družina. Tudi sedaj žal že pokojna mama Johanca, ki ga je zadnja leta svojega življenja prebirala s povečevalno lupo. Leta 2001 sta zakonca Vovk praznovala biserno poroko v krogu svoje družine, ki šteje še štiri vnuke in štiri pravnuke: Jero, Emo, Nejca in Filipa.

Dina Kavčič

Pisana in strpna Škofja Loka

Škofjeloški župan Igor Draksler je s petimi strankami v občinskem svetu podpisal dogovor o razvoju.

Mateja Rant

Škofja Loka - "Ne gre za seznam želja, ampak realne stvari, ki jih upamo tudi izpeljati," je podpis dogovora pospremil župan **Igor Draksler**. Pri oblikovanju vsebine so sodelovali Lista za boljšo Loko ter občinski odbori LDS, NSi, SD in SLS. Čeprav so poudarili, da ne gre za koalicijo, imajo te stranke 16 glasov v 28-članskem občinskem svetu. S podpisom dogovora so se namreč tudi zavezali, da bodo v občinskem svetu delovali povezovalno in usklajeno, pri tem pa vztrajali pri strokovnosti odločitev. Obljubili so še, da bodo s pozornostjo in brez vnaprejšnjega odklonilnega stališča obravnavali tudi predloge strank in list, ki niso podpisnice dogovora.

Njihov cilj je, da bi Škofja Loka postala "močno subregijsko gospodarsko, prometno, izobraževalno, kulturno in turistično središče". Z dogovorom so na petih najpomembnejših področjih opredelili dolgoročni razvoj občine s poudarkom na obdobju do leta 2010. "Škofja Loka mora biti ljudem prijazno okolje, ki posameznikov ter različnih skupin in slojev ne izključuje, ampak jim skuša ponuditi kar najboljše možnosti za razvoj. Pisana Loka je strpna Loka," je ob tem poudaril Igor Draksler. Na področju prometne infrastrukture bodo posebno pozornost namenili vzpostavitvi četrte razvojne osi, pri čemer naj bi bil prvi del poljanske obvoznice zgrajen v prihodnjem letu. Na področju komunalne infrastrukture so se zavezali, da bodo poskrbeli za zanesljivo preskrbo vseh gospodinjstev in gospodarstva s kakovostno pitno vodo ter urejeno odvajanje in čiščenje odpadnih voda. Na gospodarskem področju bodo prednostno pristopili k določitvi con, namenjenih trgovini in drugim storitvenim dejavnostim. Krepiti nameravajo tudi socialno mrežo v občini. "Občina mora zagotoviti vse vrste stanovanj in stanovanjske gradnje, kakovostne vrtce in šole, športne objekte, javno knjižnico in javne kulturne prireditve ..." Za prednostno nalogo na kulturnem področju so si zastavili odprtje nove, sodobne knjižnice do leta 2010 in celovito prenovo Kristalne dvorane do sredine leta 2008. V letu 2009 pa naj bi spet uprizorili Škofjeloški pasijon.

Posvet diplomatov

Jože Košnjek

Brdo pri Kranju - Včeraj popoldne se je na Brdu pri Kranju začel tradicionalni, že 13. posvet slovenske diplomacije, na katerem bo dana posebna pozornost pripravam Slovenije na predsedovanje Evropski uniji v začetku leta 2008. Naša država je za prednostne naloge predsedovanja izbrala širitev Unije na zahodni Balkan in medkulturni dialog. Slovenske diplomate bodo nagovorili predsednik vlade **Janez Janša** in zunanji minister **Dimitrij Rupel**, kot gosta pa generalni sekretar Arabske lige **Amr Moussa** in češki zunanji minister **Aleksander Vondra**. Predsednik republike **Janez Drnovšek** na posvetovanju ne sodeluje.

Foto: Gorazd Kavčič

Zavezanci bodo prejeli že delno izpolnjen obrazec

Davčni zavezanci bodo letos prejeli od davčnih uradov že delno izpolnjeno dohodninsko napoved za leto 2006. Vsi, ki so lani imeli več kot tristo tisoč tolarjev obresti od depozitov, bodo napoved za odmero dohodnine od obresti morali vložiti do konca februarja.

CVETO ZAPLOTNIK

Kranj - Prvič, odkar v Sloveniji velja dohodninski sistem, bodo davčni zavezanci prejeli od davčnih uradov obrazec dohodninske napovedi, v katerem bodo že vpisani kontrolni podatki izplačevalcev dohodkov. Zavezanci bodo podatke pregledali, jih primerjali s svojimi in jih davčnemu uradu vrnili s popravki ali brez njih, hkrati pa bodo v napoved morali sami vpisati podatke za uveljavljanje olajšav za vzdrževane družinske člane ter olajšav za vlaganja v različne namene in v reševanje stanovanjskega problema. Davčna uprava bo delno izpolnjeno napoved poslala zavezancem do konca marca, zavezanci jo bodo morali vrniti do konca aprila, dohodnino pa jim bo odmerila do konca oktobra. V davčni upravi ob tem opozarjajo, da bodo zavezanci še naprej odgovorni za vsebino dohodninske napovedi in da jo bodo morali oddati tudi tisti, ki so zavezanci za plačilo dohodnine, a od davčnega urada ne bodo prejeli obrazca z že vpisanimi kontrolnimi podatki.

Zneski v dohodninski napovedi in odmerni odločbi bodo še v tolarjih, le znesek, ki ga bo davčna uprava vrnila zavezancu ali ga bo ta moral doplačati, bodo iz tolarjev preračunali v evre.

Davčni zavezanci bodo v obrazcu le preverili že vpisane podatke in sami vpisali podatke za uveljavljanje nekaterih olajšav. / Foto: Gorazd Kavčič

Posebna napoved za obresti

Pri dohodnini za leto 2006 bo tudi sicer nekaj vsebinskih sprememb. Ker za dohodke od obresti, dividend in kapitalskih dobičkov velja ceduralna obdavčitev, ki je za vse zavezance enaka in dokončna, teh dohodkov ne bo treba več vpisovati v dohodninsko napoved. Za dividende in kapitalske dobičke je 20-odstotna davčna stopnja, za obresti pa 15-odstotna. Od dividend so izplačevalci lani že pri vsakem izplačilu odtegnili dohodnino in jo nakazali v državni proračun. Napoved za odmero dohodnine od kapitalskega dobička pri prodaji vrednostnih papirjev, deležev in investicijskih kuponov bo tako kot doslej treba vložiti do 28. februarja, pri tem pa zavezancem ne bo treba plačati davka od prodaje vrednostnih papirjev, pridobljenih na podlagi lastninskih certifikatov ob lastninjenju podjetij. Pri prodaji nepremičnine mora zavezanec napoved za odmero dohodnine od kapitalskega dobička oddati v petnajstih dneh od prodaje.

Kaj pa pri dohodkih od obresti?! Napoved za odmero dohodnine od obresti na denarne depozite pri bankah in hranilnicah bodo zavezanci morali vložiti do konca februarja, pri tem pa napovedi ne bo treba vložiti tistim, ki so lani imeli manj kot 300 tisoč tolarjev obresti.

Ugodnost za upokojence

Davčna uprava bo pri odmeri dohodnine za leto 2006 upoštevala stari dohodninski zakon, ki je veljal do 31. decembra, hkrati pa tudi nekatere za zavezance ugodnejše rešitve iz novega zakona, po katerem se ravna od letošnjega 1. januarja dalje. Upokojencem, ki lani od pokojnine niso plačevali akontacije dohodnine in niso uveljavljali olajšave za vzdrževane družinske člane, napovedi za leto 2006 ne bo treba oddati, če obdavčljivi dohodki iz drugih virov (katastrskega dohodka, na primer) niso presegli 80 evrov. Starši duševno in telesno prizadetih otrok bodo lahko uveljavljali olajšavo tudi za otroke, starejše od 18 let. Zavezanci, ki so zaposleni v tujini, bodo že pri dohodnini za lani lahko uveljavljali stroške prehrane ter prevoza na delo in nazaj.

Lestvica še s petimi razredi

Za leto 2006 še velja dohodninska lestvica s petimi dohodninskimi razredi in z davčnimi stopnjami v razponu od 16 do 50 odstotkov, letošnja lestvica (objavljamo jo na 19. strani) ime le še tri razrede in nižji razpon med najnižjo in najvišjo davčno stopnjo.

Lestvica za odmero dohodnine za leto 2006 (v tolarjih):

Če znaša neto letna davčna osnova	znaša dohodnina	
do 1.327.300	16 %	
od 1.327.300 do 2.593.340	212.368 + 33 % nad	1.327.300
od 2.593.340 do 5.247.940	630.161 + 37 % nad	2.593.340
od 5.247.940 do 10.546.930	1.612.363 + 41 % nad	5.247.940
nad 10.546.930	3.784.949 + 50 % nad	10.546.930

Še zadnjič olajšava na podlagi računov

Poglejmo še davčne olajšave za leto 2006! Splošna olajšava, ki pripada vsem, znaša 604.330 tolarjev, olajšava za invalide s 100-odstotno telesno okvaro 3.513.772 tolarjev, za prejemnike pokojnin in priznavalnin 14,5 odstotka prejemkov ter za zavezance po 65. letu starosti 281.081 tolarjev. Olajšava za dijake in študente znaša 1.225.200 tolarjev, za samostojne kulturne delavce in novinarje pa 15 odstotkov letnih prihodkov do zneska šest milijonov tolarjev. Olajšava za prvega vzdrževanega otroka je 484.873 tolarjev, za drugega 527.040 tolarjev, za tretjega 702.754 tolarjev, za četrtega 878.469 tolarjev, za petega 1.054.183 tolarjev - in tako dalje. Zavezanec z dvema vzdrževanima otrokoma lahko uveljavlja olajšavo v znesku 1.011.913 tolarjev, s tremi otroki 1.714.667 tolarjev, s štirimi 2.593.136 tolarjev, s petimi 3.647.319 tolarjev... Olajšava za prostovoljno dodatno pokojninsko zavarovanje znaša največ 560.937 tolarjev.

Davčni zavezanci bodo za leto 2006 še zadnjič lahko uveljavljali največ dvoodstotno olajšavo za vlaganja v različne namene in največ štiriodstotno olajšavo za reševanje stanovanjskega problema. Olajšavo za različne namene bo možno uveljavljati za nakup državnih vrednostnih papirjev, plačilo premije za prostovoljno zdravstveno zavarovanje, nakup zdravil, plačilo prostovoljnih prispevkov, nakup učbenikov ter plačilo šolnine, za priklop na internet, vlaganja v reševanje stanovanjskega problema, za plačilo članarine političnim strankam in sindikatom ... Davčno osnovo bo možno zmanjšati tudi za ves znesek samoprispevka.

Drag direktor Komunale

Plača direktorja kranjske Komunale v letu 2005 višja od županove.

SUZANA P. KOVAČIČ

Kranj - Računsko sodišče je revidiralo plače direktorjev Javnega podjetja Komunala Kranj za leto 2005; od januarja do decembra je bil v. d. direktorja **Jože Stružnik**, s 1. decembrom 2005 je mesto direktorja prevzel **Ivan Hočevar**. Družba Komunala Kranj je za leto 2005 direktorjema obračunala plačo v znesku 14.173.663 tolarjev, "... od tega Hočevarju za mesec december 768.150 tolarjev brez dodatka na delovno dobo," so sporočili iz podjetja. Za primerjavo: županova letna plača je bila dobrih devet milijonov tolarjev. Po 100.b členu Zakona o lokalnih skupnostih plače direktorjev javnih zavodov ne smejo presegati plače župana občine, pri tem pa se ne upoštevajo dodatki za delovno dobo. Računsko sodišče je zato glede pravilnosti poslovanja občin ustanoviteljic Komunale Kranj (mestna občina Kranj, občine Cerklje, Jezersko, Medvode, Naklo, Preddvor in Šenčur) pri določanju plač direktorja javnega podjetja izreklo negativno mnenje, saj občine niso ustanovile skupnega organa, kot to določa Zakon o lokalni samoupravi, in so še vedno brez meril za določitev plač direktorjev skupnih javnih zavodov. Vrednost nepravilnosti je ocenjena na najmanj 4.094.606 tolarjev.

Komunala Kranj mora računskemu sodišču predložiti dokazilo, da je Jože Stružnik vrnil preveč izplačano plačo za delovno uspešnost in da je Ivan Hočevar vrnil preveč izplačano osnovno plačo.

Komunala Kranj mora računskemu sodišču v zakonskem roku predložiti dokazilo, da je Jože Stružnik vrnil preveč izplačano plačo za delovno uspešnost (vrednost nepravilnosti je ocenjena na 1.765.556 tolarjev) in da je Ivan Hočevar vrnil preveč izplačano osnovno plačo (vrednost nepravilnosti je ocenjena na 25.228 tolarjev). Prav tako družba ni določila plače direktorja v skladu z Zakonom o lokalni samoupravi; vrednost nepravilnosti je ocenjena na 1.817.297 tolarjev. Družba je za nekatere ugotovljene nepravilnosti že sprejela popravljalne ukrepe, občine ustanoviteljice pa morajo v 80 dneh predložiti tudi ustanovitveni akt skupnega podjetja Komunala Kranj.

Gorenjski Glas

ODGOVORNA UREDNICA
Marija Volčjak

NAMESTNIKA ODGOVORNE UREDNICE
Jože Košnjek, Cveto Zaplotnik

UREDNIŠTVO
NOVINARJI - UREDNIKI:
Boštjan Bogataj, Alenka Brun, Igor Kavčič, Jože Košnjek, Urša Peternel, Stojan Saje, Vilma Stanovnik, Cveto Zaplotnik, Danica Zavrl Žlebir, Suzana P. Kovačič, Štefan Žargi, Mateja Rant;
stalni sodelavci:
Jasna Paladin, Marjeta Smolnikar, Matjaž Gregorič, Miha Naglič, Milena Miklavčič, Simon Šubic, Maja Bertoncelj, Igor Žerjav

OBLIKOVNA ZASNOVA
Jernej Stritar, Tricikel

TEHNIČNI UREDNIK
Grega Flajnik

FOTOGRAFIJA
Tina Dokl, Gorazd Kavčič, Gorazd Šinik

LEKTORICA
Marjeta Vozlič

VODJA OGLASNEGA TRŽENJA
Mateja Žvižaj

GORENJSKI GLAS je registrirana blagovna in storitvena znamka pod št. 9771961 pri Uradu RS za intelektualno lastnino. Ustanoviteljica in izdajatelj: Gorenjski glas, d.o.o., Kranj / Direktorica: Marija Volčjak / Naslov: Zoisova 1, 4000 Kranj / Tel.: 04/201 42 00, fax: 04/201 42 13, e-mail: info@g-glas.si; mali oglasi in osmrtnice: tel.: 04/201 42 47 (sprejem na avtomatskem odzivniku 24 ur dnevno); uradne ure: vsak delovni dan od 7. do 15. ure / Gorenjski glas je poltedniik, izhaja ob torkih in petkih, v nakladi 22.000 izvodov / Redne priloge: Moja Gorenjska, Letopis Gorenjska (enkrat letno). Na potep in sedem lokalnih prilog / Tisk: SET, d.d., Ljubljana / Naročnina: tel.: 04/201 42 41 / Cena izvoda: 1,21 EUR / 290 SIT, letna naročnina: 127,05 EUR / 30.446,25 SIT; Cene v SIT so preračunane po tečaju zamenjave 1 EUR je 239,640 SIT. Redni plačniki imajo 20 % popusta, polletni 20% popusta, letni 25 % popusta; v cene je vračunan DDV po stopnji 8,5 %; naročnina se upošteva od tekoče številke časopisa do pisnega preklica, ki velja od začetka naslednjega obračunskega obdobja / Oglasne storitve: po ceniku; oglasno trženje: tel.: 04/ 201 42 48.

Kuža, naj za tabo bo le luža!

Po Mojstrani so postavili table, naj lastniki psov pospravljajo iztrebke za svojimi ljubljenci.

URŠA PETERNEL

V Mojstrani so pred kratkim delavci Komunale Kranjska Gora postavili opozorilne table z napisom: "Kuža, naj za tabo bo le luža!" Pobudo za postavitev so dali učenci in učitelji Osnovne šole 16. decembra Mojstrana, ki so v lanskem šolskem letu v okviru mednarodnega programa Ekošola pripravili zanimiv projekt z naslovom Kuža hov-hov. Z njim so skušali ozavestiti lastnike psov, naj pospravljajo za pasjimi ljubljenci. Kot je pokazala anketa med krajani, le polovica lastnikov pospravlja iztrebke za svojimi psi. V raziskavi so učenci ugotovili, da se vsak pes podela vsaj enkrat na dan, v sedmih dneh je to sedem iztrebkov. Pri desetih psih je to 70 iztrebkov, če je psov sto, je iztrebkov 700, če je psov 300, je iztrebkov 2100 ... Pri normalni temperaturi iztrebki razpadejo v devetih dneh. Učenci so s projektom skušali zdramiti lastnike psov, naj se potrudijo za čisto okolje, naj na sprehode s psi jemljejo vrečke in te mečejo v pasja stranišča. Teh je zdaj v Mojstrani že kar nekaj, pred kratkim so v sklopu projekta postavili tudi dve novi.

KRATKE NOVICE

KRANJ

Prvi dan na Kališču

Od leta 2002 se predsednik Planinske zveze Slovenije **Franc Ekar** srečuje 1. januarja s planinci, ki se vzpnejo do planinskega doma na Kališču. Letos se je kljub slabemu vremenu tja podalo okrog dvesto hribovcev iz raznih krajev Slovenije, največ pa domačinov iz vasi pod Storžičem. Med gosti sta bila tudi podpredsednik PZS **Uroš Vidovič** s Ptuja in predsednica meddruštvenega odbora **Marinka Koželj** iz Ljubljane. Ob planinskem čaju je gostitelj vsem zaželel veliko doživetij v gorah. Kot je poudaril, morajo poskrbeti za harmonijo med goro in človekom, kar bo v prid ohranjanju gorske narave. Žal bo ob novih predpisih o pogojih dela v društvih, težko ohraniti prostovoljstvo, je menil predsednik Ekar. **S. S.**

BOHINJSKA BISTRICA

Vrtec bo letos dražji

Na zadnji seji bohinjskega občinskega sveta so potrdili predlog za povečanje cen v vrtčevski enoti OŠ dr. Janeza Mencingerja v Bohinjski Bistrici. Predlagane nove cene so zgolj uskladili s povečanimi stroški, pri čemer so svetniki ugotavljali, da so še vedno med najnižjimi v Sloveniji. Občina vsem otrokom plačuje del stroška, pri čemer so starši - glede na dohodek - upravičeni do minimalno 20-odstotnega in maksimalno stoodstotnega plačila iz občinskega proračuna. Polna cena najdražjega programa za dnevno varstvo otroka od enega do treh let je sedaj 411,650 evra, za tiste od štirih do šestih let pa 325,78 evra. V najvišjem plačilnem razredu sta le dva otroka, prav tako le dva za vrtec ne plačujeta nič. **V. S.**

TRŽIČ

Sejo uspešno končali

Tržiški občinski svet je imel drugo redno sejo tik pred novoletnimi prazniki. Obsežna je bila razprava o finančnem stanju občine, poročilu je oporekal zlasti nekdanji župan **Pavel Rupar**. Kot je povedal sedanji župan **Borut Sajovic**, so po njegovem odhodu brez zapletov dokončali sejo. Govorili so tudi o stavbni pravici za gradnjo parkirnih mest. Prvotno je bilo predvideno, naj bi gradili tri parkirne hiše, dve v Tržiču in eno v Bistrici. Za slednjo ni bilo interesa, zato je bil prvi razpis neuspešen. Glede na to so se odločili za spremembo razpisnih pogojev, ki naj bi omogočili povečanje parkirišča ob občinski stavbi in gradnjo parkirišča ob zdravstvenem domu. Za zdaj še niso določili števila parkirnih mest. Znano je le, da bo občina zagotovila zemljišče, izbranemu ponudniku pa bodo dali objekte v upravljanje za štiri desetletja. **S. S.**

Davek na nezazidana zemljišča

Občinski svet je v Žirovnici na novo določil vrednost točke za izračun nadomestila za uporabo nezazidanega stavbnega zemljišča.

ANA HARTMAN

Žirovnica - Občinski svet Žirovnica se je na zadnji seji najdlje zadržal pri določitvi vrednosti točke za izračun nadomestila za uporabo nezazidanega stavbnega zemljišča za leto 2007. Tovrstna zemljišča so bila v preteklosti že opredeljena v odloku o nadomestilu za uporabo stavbnega zemljišča, vrednosti točke pa doslej še niso določili. Svetnik **Franc Pfajfar** (SLS) je namreč opozoril, da ni povsem natančno določeno, kaj naj bi nezazidano stavbno zemljišče bilo. "Primer: kmetije imajo ob hišah vrtove. Bomo zdaj takšne kmete obremenili?" se je spraševal Pfajfar in tako predlagal, da iz odloka izpustijo obračunavanje za nezazidana stavbna zemljišča, česar pa občinski svet ni sprejel (šest glasov za in šest proti). Vodstvo občine je sicer zagotovilo, da bodo v prvi fazi davčni upravi posredovali podatke samo za tista nezazidana stavbna zemljišča, ki zajemajo gradbeno parcelo v celoti.

Občinski svet je tako v skladu z dvigom cen življenjskih potrebščin za 2,4 odstotka dvignil vrednost točke za izračun nadomestila za uporabo stavbnega zemljišča. Ta bo v novem letu na stanovanjskem in počitniškem tipu območja za zazidana stavbna zemljišča znašala 0,0012 evra (0,0001 evra na mesec), v poslovnem in proizvodnem tipu območja 0,0032 evra (0,0003 evra na mesec), za nezazidana stavbna zemljišča v obeh območjih pa 0,0004 evra (0,00003 evra na mesec).

Korak naprej k muzeju planinstva

Del denarja za Slovenski planinski muzej naj bi začeli zbirati prek Ustanove Avgusta Delavca.

URŠA PETERNEL

Kranjska Gora - Zaradi hudih prostorskih težav, v katerih deluje Triglavska muzejska zbirka, so v Mojstrani že pred leti začeli razmišljati o gradnji Slovenskega planinskega muzeja. Na ta način naj bi nadgradili muzejsko zbirko in planinsko tradicijo kraja spremenili v turistično ponudbo. Po besedah vodje projekta in predsednika Planinskega društva Dovje-Mojstrana **Mira Eržena** to ne bo klasičen muzej, ampak živahno alpsko-zgodovinsko središče, v katerem bodo potekali razni dogodki, srečanja s svetovno znanimi alpinisti, multivizijske predstavitve ... Že leta 1998 je bilo podpisano pismo o nameri za gradnjo muzeja, doslej pa jim je uspelo pridobiti tudi zemljišče in gradbeno dovoljenje. A zataknilo se je pri denarju, kajti gre za velik projekt, saj so samo gradbena dela ocenjena na skoraj poltretji milijon evrov. Po Erženovih besedah so se s projektom že prijavili na razpis za pridobitev sredstev iz norveškega sklada, s čimer bi pokrili 60 odstotkov vseh stroškov. Prav tako je pol milijona evrov zagotovilo ministrstvo za kulturo, s sredstvi pa naj bi v projektu sodelovale tudi občine in Planinska zveza Slovenije. Ker pa vsi postopki pridobivanja denarja, zlasti iz norveškega sklada, potekajo zelo počasi, so se po Erženovih besedah odločili, da bodo del denarja skušali zbrati sami s pomočjo donatorjev in s prostovoljnimi prispevki planinske javnosti. Tako so se odločili za ustanovitev Ustanove Avgusta Delavca, prek katere bodo zbirali namenska sredstva za zgraditev in delovanje Slovenskega planinskega muzeja. Po Erženovih besedah bo ustanova omogočila strogo namensko in pregledno zbiranje sredstev in njihovo porabo. Tovrstnih ustanov je v državi že kar nekaj, je dodal, pobudo o ustanovitvi pa so že podprli tako na Planinski zvezi Slovenije kot na kranjskogorskem občinskem svetu. Predlagatelji morajo zdaj opraviti vse potrebne postopke za registracijo ustanove, soglasje k ustanovitvi pa mora dati tudi ministrstvo za kulturo.

Miro Eržen

Na Kobli vendarle prvi smučarji

V sredo so prve letošnje smučarske užitke gostom pripravili tudi na smučišču Kobla, kjer vendarle upajo na nekaj zaslužka, saj delavci že skoraj pol leta niso dobili plač.

VILMA STANOVNIK

Bohinjska Bistrica - "Kljub velikim težavam z vremenom nam je uspelo zasnežiti vsaj del smučišča, tako da je začela obratovati vlečnica Kozji hrbet. S tem smo vendarle razveselili naše goste in že prvi dan smo bili presenečeni nad obiskom, saj je v Bohinju tudi še precej turistov, zlasti Hrvatov in Nemcev. Seveda smo cene vozovnic znižali, saj smučarjem ne moremo ponuditi vseh prog, tako da je dnevna karta za odrasle trenutno 15 evrov," pravi v. d. direktorja Koble **Peter Žnidar**, ki se je skupaj z zaposlenimi ves december trudil, da bi premagal naravo, čeprav delavci že skoraj šest mesecev niso prejeli plač.

"Imamo tri zaposlene in denarja za plače ob stroških zagona smučišča in brez zaslužka zadnje mesece preprosto ni bilo. Upam, da bomo sedaj čim prej zaslužili toliko, da bo za plače, pa tudi za poplačilo drugih obveznosti. Zelo sem hvaležen Občini Bohinj, saj so nam svetniki na zadnji seji odobrili, da obveznosti do občine poplačamo kasneje in v obrokih, podobno smo se dogovorili z drugimi upniki. Skupaj z lastniki se trudimo, da bi čim hitreje poplačali tudi dolgoročne kredite, prav tako pa tudi, da bi začeli vlagati v prenovo naprav. Zavedamo se, da imamo prečudovite smučarske terene, da pa so naprave zastarele," dodaja Peter Žnidar, ki je tudi prepričan, da ima smučišče dobre možnosti za razvoj in da ga v turističnem kraju še kako potrebujejo.

ŽIROVNICA

Občinski svet zadovoljen z delom ravnatelja

Svet Osnovne šole Žirovnica je občinski svet seznanil z razpisom za ravnatelja šole. Dva kandidata sta izpolnjevala vse pogoje: **Jelka Mihajlovski** in sedanji ravnatelj **Valentin Sodja**. Občinski svetniki so na zadnji seji dali pozitivno mnenje k ponovnemu imenovanju Sodje na mesto ravnatelja šole. **A. H.**

JESENICE

Mencinger zdaj poklicni župan

S prvim januarjem je župan Jesenic **Tomaž Tom Mencinger**, ki je svoje delo doslej opravljal nepoklicno, postal poklicni župan. Obenem je z začetkom leta delo nastopil tudi drugi podžupan **Boris Kitek** (SDS), ki se je pridružil **Borisu Bregantu**, ki podžupansko delo opravlja že od sredine novembra. Oba funkcijo opravljata nepoklicno. **U. P.**

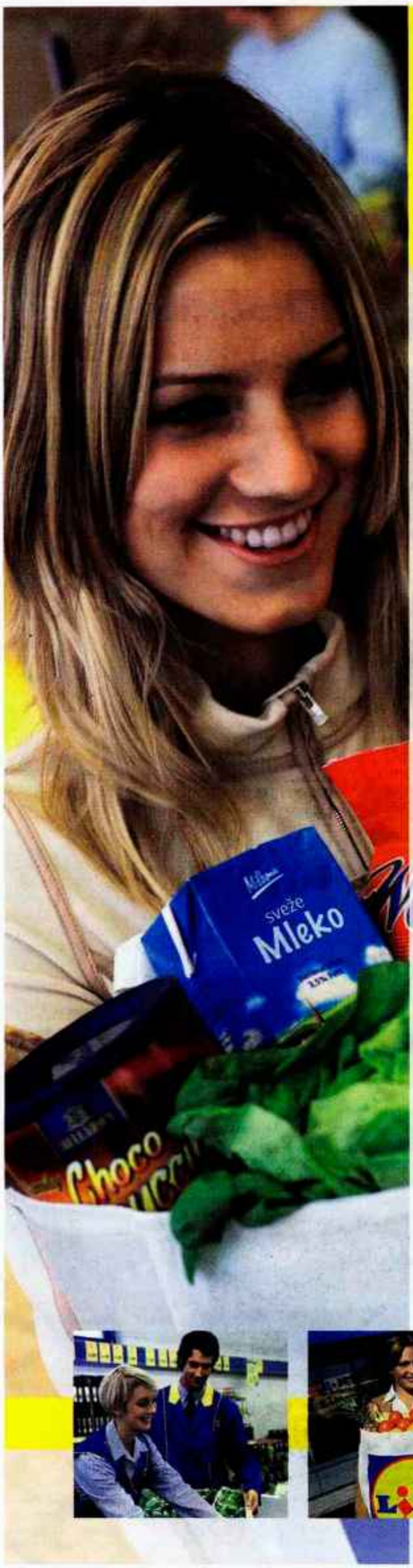

ZDAJ GRE ZARES!

Najhitreje rastoče trgovsko podjetje v Evropi za svoje poslovalnice v Kranju, Domžalah in Ljubljani zaposluje

POSLOVODJE v uvajanju

VAŠ PROFIL:
- Ste dinamični in vas veseli delo s kupci.
- Pri svojem delu ste samostojni, odločni in vztrajni.
- Svojim sodelavcem ste vzor, znate jih voditi in motivirati.
- Imate ustrezno izobrazbo za vodenje trgovine oziroma ste opravili poslovodski izpit in imate vsaj osnovno znanje nemškega jezika.

VAŠE NALOGE:
- Prevzeli boste odgovornost vodenja sodobne trgovine.
- Skrbeli boste za usposabljanje sodelavcev.
- Z dobro organizacijo in načrtovanjem boste pripomogli k učinkovitosti svojega prodajnega tima.
- S svojim delom boste prispevali k uspehu in nadaljnji rasti našega podjetja.

V času sistematičnega in temeljitega uvajanja doma in v tujini vam bomo posredovali potrebna strokovna znanja ter vas tako pripravili na bodočo vlogo poslovodje oziroma njegovega namestnika. Od vsega začetka vam ponujamo raznoliko in odgovorno delo ter stimulativno plačilo.

PRODAJALCE

VAŠ PROFIL:
- Ste dinamični in vas veseli delo s kupci.
- Ste prilagodljivi in radi poprimete za delo.
- Znate delati v timu in ste pri svojem delu učinkoviti.
- Imate najmanj 4. stopnjo izobrazbe oziroma opravljen preizkus strokovne usposobljenosti za prodajalca.

VAŠE NALOGE:
- Skrbeli boste za založenost trgovine s prehrambnimi in neprehrambnimi izdelki.
- Zagotavljali boste svežost sadja in zelenjave.
- Skrbeli boste za urejenost prodajnih polic in čistočo trgovine.
- Opravljali boste delo na blagajni.
- Strankam boste omogočali prijazne in enostavne nakupe brez čakalnih vrst.

Ponujamo vam sodobno delovno okolje z veliko mero samoštojnosti, temeljito in strokovno uvajanje v delo, stimulativno plačilo ter zanimivo in odgovorno delo v dinamičnem kolektivu.

Če ste vestni, pošteni, odgovorni in vztrajni, sprejmite izziv in nam pošljite prijavo s svojo telefonsko številko, življenjepis v tabelarični obliki, fotografijo ter potrdilo o ustrezni izobrazbi do 19. januarja 2007 na naslov:

Lidl d.o.o. k.d., Žeje pri Komendi 100, 1218 Komenda
prodaja@lidl.si

LIDL

www.lidl.si

VABILA, PRIREDITVE

Skakalci v Planici za točke celinskega pokala - Z današnjim uradnim treningom se bo začelo tekmovanje za celinski pokal na 90-metrski skakalnici v Planici. Tako jutrišnja kot nedeljska prva poskusna serija bo ob 9.30, prva serija v konkurenci pa ob 10.45. Finale bo oba dneva ob 12. uri, podelitev nagrad pa uro kasneje. **V. S.**

Kvalifikacije kadetinj za evropsko prvenstvo - Včeraj se je v dvorani SGŠ v Radovljici začel kvalifikacijski turnir kadetskih ženskih reprezentanc za uvrstitev na evropsko prvenstvo. Naša ekipa se je včeraj najprej pomerila z ekipo Norveške, danes ob 17.30 jo čaka obračun z ekipo Izraela, jutri ob 17.30 z ekipo Estonije, v nedeljo ob 17.30 z ekipo Litve in v ponedeljek ob 20. uri še z ekipo Nemčije. Na prvenstvo vodita prvi dve mesti. **V. S.**

2. maraton Tamar in slovenski maraton - PD Rateče - Planica bo 20. januarja pripravilo 2. maraton Tamar in slovenski maraton v smučarskem teku. Proga bo dolga 25 kilometrov, prijave pa že sprejemajo po telefonu 588 50 20 ali po elektronski pošti matjaz@kranjska-gora.si. Dodatne informacije na www.kranjska-gora.si. **V. S.**

Rokometni spored - Jutri se bo z 9. krogom nadaljevalo tekmovanje v 1. A rokometni ligi za ženske. Ekipa ŽRD Škofja Loka KSI bo ob 18. uri gostovala pri Celei Žalec. **V. S.**

Hokejistke Triglava spet v domači dvorani - Jutri, v soboto, z začetkom ob 19.30 gosti domača ekipa ženskega hokejskega kluba Triglav Kranj madžarsko ekipo UTE MARILYN Budapest. Tekma bo v hokejski dvorani na Bledu. **V. S.**

HOKEJ

JESENICE

Jeseničani danes za prvi letošnji točki

Kljub prazničnim dnem hokejisti v avstrijski ligi ne počivajo. Tako so se že minuli torek v 34. kolu pomerili za prve letošnje točke, pri čemer pa so naši prvaki ostali praznih rok. Gostovali so namreč v Beljaku pri ekipi Pasut VSV in izgubili kar s 6 : 2 (0 : 1, 3 : 0, 3 : 1). V nabito polni dvorani, kjer si je tekmo ogledalo kar pet tisoč navijačev, sta za Acroni Jesenice zadela **Tomaž Razingar** za vodstvo 1 : 0 in Gregor Polončič za znižanje na 3 : 2. Po golu Polončiča so Beljačani, ki so trenutno na lestvici drugi za ekipo Salzburga, hitro dvakrat zadeli, naši prvaki pa so se vdali in po štirih zmagah ob koncu minulega leta tokrat ostali brez točk. Nova priložnost pa bo že danes, ko ob 19.15 v Podmežaklo prihaja ekipa Graz 99ers, ki je trenutno na zadnjem mestu lestvice avstrijske lige EBEL. Acroni Jesenice so - kljub porazu - obdržali četrto mesto na lestvici, z ekipo Pasut VSV pa se bodo znova srečali že to nedeljo, 7. januarja, ko Beljačani prihajajo v dvorano Podmežakla. Nedeljska tekma, ki si jo bo (tako kot današnjo) mogoče ogledati tudi v neposrednem TV prenosu na športnem programu TV Športklub, se bo začela ob 19. uri. **V. S.**

KRANJ

Reprezentanca skupaj spet februarja

Po zmagi na zadnjem turnirju na Bledu se bo slovenska hokejska reprezentanca spet zbrala 5. februarja, ko se bo po tridnevnih pripravah 8. februarja najprej v Nemčiji pomerila z domačim moštvom, nato pa takoj odpotovala na EIHC na Dansko. Na zadnjem Challengerju letošnje sezone bodo risi tekmovali z reprezentancami Norveške, Belorusije in Danske. **V. S.**

SMUČARSKI TEKI

KRANJ

Majdičeva tretjič na vrhu

Petra Majdič je na tretji tekmi turneje smučarskih tekačev Tour de Ski v Oberstdorfu na 10 kilometrov klasično "pometla" s konkurentkami in prišla do svoje tretje zmage v karieri, ki ji, kot je povedala po tekmi, pomeni največ. Po spodrsljaju v dvojnem zasledovanju, ko je bila le 33., se je s to zmago v skupnem seštevku prestižnega tekmovanja povzpela na 2. mesto, za vodilno Norvežanko Kristin Steira Stormer pa zaostaja dobrih 20 sekund. Maja Benedičič zaradi zdravstvenih težav ni nastopila, preostali Slovenki pa sta bili v ozadju, Vesna Fabjan je bila 53., Barbara Jezeršek pa 54. Med moškimi je bil na 15-kilometrski preizkušnji Nejc Brodar 62. Tour de Ski se bo danes s sprintom nadaljeval v Asiagu, ter se zaključil v dolini Fiemme, kjer bo jutri najprej tekma s skupinskim startom na 15 oziroma 30 kilometrov, v nedeljo pa še zasledovanje na 10 oziroma 15 kilometrov. **M. B.**

Imeti želijo tudi svoje ase

S Športnem društvu Planica so zadnja leta spet začeli vzgajati mlade športnike, saj si želijo, da ne bodo zgolj prepoznavni organizatorji, ampak tudi tvorci uspehov.

VILMA STANOVNIK

Planica - Ta konec tedna, jutri in v nedeljo, bo na 90-metrski skakalnici v Planici tekmovanje v celinskem pokalu v smučarskih skokih. To je tekmovanje, kjer se dokazujejo tudi tekmovalci. Člani domačega ŠD Planica si želijo, da bi bili med njimi kmalu tudi domači fantje, ki so lani v konkurenci do 15 let že postali ekipni državni prvaki. O tem in načrtih ŠD Planica sva se pogovarjala s predsednikom klubov, združenih pod okrilje ŠD Planica, Markom Gracerjem.

Kakšne tekmovalce imate trenutno v ŠD Planica?

"Športno društvo Planica ima v smučarskih skokih trenutno v kategoriji mlajših in starejših dečkov štirinajst tekmovalcev, med njimi sta tudi dve dekleti, zanje pa skrbita dva trenerja. Imamo tudi petindvajset tekmovalcev v smučarskem teku, od tega sedem mladincev, drugi pa so še mlajši. Prav tako imamo v društvu kegljače na ledu, ki jih je trenutno šestnajst, večinoma pa so to odrasli tekmovalci."

Mladi skakalci so zadnja leta vedno boljši. Zakaj?

"Treba je poudariti, da smo s smučarskimi skoki na novo začeli resno delati s prihodom Davida Jerovtka pred štirimi leti. Vsako leto so rezultati boljši, v letošnji sezoni so dečki do 15 let ekipno zmagali na državnem prvenstvu. To je bil res lep uspeh ter dokaz, da se z mladimi skakalci v klubu načrtno in dobro dela."

Še ne dolgo nazaj ste imeli v društvu odlične tekače, olimpijce. Kakšno je stanje sedaj?

"Res je imelo v smučarskih tekih naše društvo v devetdesetih letih pet olimpijcev, ponašali smo se z vrsto naslovov državnih prvakov, v našem društvu je bilo več kot štirideset tekmovalcev. Zdaj pa smo morali začeti delati tako rekoč na novo. Težave v društvu so namreč povzročile, da so tekmovalci ali odšli ali prenehali,

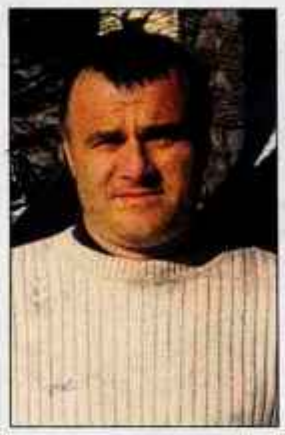

Marko Gracer

saj jim zadnja leta nismo mogli zagotavljati pogojev za delo. Trenutno je vodenje tekaškega kluba prevzel nekdanji tekmovalec Robert Kerštajn, naša želja pa je, da pridobimo mlade tekače ter jih v klubu zadržimo. Je pa res, da si trenutno še ne predstavljam, kako bo to mogoče, saj so težave v društvu še vedno velike, denarja ni in največje breme stroškov nosijo starši tekmovalcev, ki pa lahko pomagajo le do neke mere."

Poleg smučarskih skokov bi bilo v Planici mogoče prirejati tekme v tekih, ki imajo na tem koncu tudi tradicijo. S tem bi gotovo nekaj zaslužili?

"V Planici smo imeli zelo resne namene, da bi pripravili kakšno tekmo svetovnega pokala v tekih, saj imamo za to vse možnosti. Povabili smo inšpektorja FIS Norvežana Bjerkestoela, da je proge z nami pregledal in so tako pripravljene za homologacijo. Imamo tudi možnost, da bi v sezoni ali dveh lahko naredili tekaški štadion s progami vred, saj gre večinoma za zemeljska dela. S tem bi pridobili v Planico še eno tekmo svetovnega pokala, lahko pa celo dve, saj imamo vse pogoje tudi za tekmo v nordijski kombinaciji. Vse to bi za nas pomenilo nove možnosti in je tudi razvojna priložnost Planice. Seveda pa brez finančnih vložkov ne bo šlo, to pa je že vse stvar države, Smučarske zveze in šele nato društva."

Z novo vajo v svetovni vrh

"Slab začetek, dober konec," je preteklo sezono opisal telovadec Sašo Bertoncelj. Konec leta je predstavil novo vajo na konju z ročaji.

MAJA BERTONCELJ

Gorenja vas pri Retečah - Sašo Bertoncelj je v pretekli sezoni osvojil dve 4. mesti na tekmah za svetovni pokal. Obe na orodju, za katerega se je povsem specializiral - konju z ročaji. Telovadec ŠD Narodni dom, edini Gorenjec v svetovni gimnastiki, trenira pod vodstvom Sebastijana Piletiča.

Kako ocenjuješ lansko sezono?

"Slab začetek, dober konec. Pričakoval sem, da jo bom začel bolje, jesenski in zimski del pa je bil super. Rezultatsko gledano sta bila dva vrhunca: Šalamunov memorial in decembrska tekma svetovnega pokala v Glasgowu. Obakrat sem bil četrti."

To sta vrhunska dosežka, a vseeno si v Petkovškovi in Peganovi senci?

"Seveda sem v njuni senci, kar je normalno. Če bom kdaj vsaj pol toliko naredil, kot sta onadva, bom lahko srečen."

Decembra si predstavil novo vajo, ki ti je lepo uspela?

"Predstavil sem jo na državnem prvenstvu in v kvalifikacijah dobil najvišjo oceno v vsej sezoni, s tako oceno bi dobil medaljo na svetovnem prvenstvu. Vaja ima za štiri desetinke višjo oceno, ki znaša 6,4. Kar se izhodišča tiče, bom sedaj povsem konkurenčen najboljšim. Gre pa za isto vajo, kot sem jo delal doslej, nov je le en element, ki sem ga delal že pred nekaj leti, pa ga potem pustil. Je sicer tvegan, a kratek, kar pomeni, da mi vzame malo moči. Če mi bo vaja na tekmah uspela, mi finale ne uide. Učim pa se tudi že novih elementov, ki jih v vajo načrtujem vnesti v jesenskem delu, seveda odvisno od prvega dela sezone. Nekaj presenečenj še imam."

Sašo Bertoncelj se z novo vajo želi utrditi med najboljšimi "konjeniki" na svetu.

Poleg treningov je tu še študij. Za gimnastiko pa navdušuješ tudi otroke?

"V OŠ Reteče pri gimnastiki pomagam mami Majdi. To mi je v veselje in pri tem se sprostim. Otroci radi vidijo, da jim pomagam. Zanje je to zagotovo še dodaten motiv. Lani sem se vpisal tudi na fakulteto in sem študent prvega letnika mednarodnih odnosov na FDV."

Na startu po šest naših lisičk

Jutri bo v Kranjski Gori na sporedu veleslalom, v nedeljo pa še slalom za 43. Zlato lisico, na obeh preizkušnjah pa bo v svetovni konkurenci tudi po šest naših deklet.

VILMA STANOVNIK

Kranjska Gora - Potem ko so mariborski organizatorji izgubili boj z naravo in se odločili, da 43. tekmovanje za Zlato lisico pripravijo v Kranjski Gori, se je na začetku tega tedna tehnična ekipa za pripravo tekmovanja preselila na Gorenjsko. V Kranjski Gori so jim na pomoč pri pripravi prog priskočili tudi domači žičničarji in člani OK Pokala Vitranc, tako da naj bi obe tekmi svetovnega pokala potekali brez težav. Jutrišnji veleslalom se bo na progi v Podkorenu začel ob 9.30, na tekmi pa bodo slovenske barve branile **Tina Maze** iz Črne na Koroškem

Petra Robnik bo nastopila v veleslalomu in slalomu.

(SK Črna TAB), **Ana Drev** iz Šmartna ob Paki (SK Velenje), **Mateja Robnik** iz Luč (SK Branik), pa tudi Gorenjke **Ana Kobal** z Jesenic (SK Radovljica), **Petra Robnik** z Blejske Dobrave (SK Jesenice) in **Urška Rabič** iz Mojstrane (ASK Kranjska Gora). Nekoliko vprašljiv je le nastop Mateje Robnik, ki si je v torek zvila gležnj pri hoji po stopnicah.

Na nedeljskem slalomu, ki se bo prav tako začel ob 9.30 (oba dneva bosta finalni vožnji ob 12.30), bosta poleg Mazejeve, Kobalove, Drevove in Petre Robnik nastopili še članici ekipe evropskega pokala **Maruša Ferk** z Blejske Dobrave (DTV Blejska Dobrava) in Mariborčanka **Ilka Štuhec** (SK Branik).

Že danes pa bo v Kranjski Gori ob 20.30 slovesno odprtje tekmovanja, ki mu bo sledil koncert Tonyja Cetinskega. Še prej bo v Hitovem šotoru (od 16.30 dalje) nastop glasbenih skupin. Glasbene skupine se bodo v Hitovem šotoru predstavljale tudi jutri po 16.30, ko bo potekala velika nagradna igra ZM, ob 18. uri pa bo razglasitev rezultatov veleslaloma, ki mu bo sledilo žrebanje štartnih številk za nedeljski slalom in koncert skupine Šank rock. Nedeljska razglasitev rezultatov s podelitvijo pokalov in Zlate lisice bo v ciljni areni na snežnem poligonu po končanem tekmovanju.

Mladinca pometla s konkurenco

MARJAN FUIS

Škofja Loka - Kegljaški klub Termo Polet Virmaše - Sveti Duh je v športni dvorani Poden v Škofji Loki organiziral tradicionalni pokal "Loka" v kegljanju.

V desetih tekmovalnih dneh je nastopilo kar 162 tekmovalcev v ženski in moški konkurenci. Tekmovala je večina najboljših slovenskih kegljačev, nekaj pa jih je prišlo tudi iz Hrvaške in Avstrije. Med moškimi registriranimi tekmovalci je letos prvič zmagal mladinski reprezentant **Klemen Mahkovic** iz mariborskega Konstruktorja (641 podrtih kegljev) in tako prekinil niz petih zaporednih zmag **Borisa Benedika**, ki je letos nastopil rahlo poškodovan. Drugo mesto je osvojil **Damjan Hafnar** iz kranjskega Triglava, tretji pa je bil še en mladinski reprezentant, **Mitja Gornik** iz cerkniškega Bresta. Med neregistriranimi tekmovalci je zmagal **Stane Voršič** iz Predoselj (555 kegljev), drugi je bil **Franc Žontar** iz DU Škofja Loka, tretji pa **Benjamin Kemperle** iz Železnikov.

Da je bil 9. pokal Poden res v znamenju mladincev, je zadnji dan potrdila **Eva Sajko** iz Konstruktorja Maribor, ki je postavila nov ženski rekord kegljišča s 568 podrtimi keglji. Druga je bila **Silvana Belcijan** iz Triglava Kranj, tretja pa **Mihaela Topolovec** iz Korotana. Med neregistriranimi je bila prvega mesta vesela **Mojca Košir** iz Dali športa (543 kegljev), druga je bila **Ivanka Božič**, tretja pa **Verona Šmid**, obe iz DU Železniki.

Po končanem tekmovanju je najboljšim nagrade podelil predsednik Športne zveze **Ivan Hafner**, najboljšemu domačernu tekmovalcu **Slavku Hudolinu** pa je čestital predsednik KK Termo Polet **Marjan Jenko**, ki se je ob zaključku tekmovanja zahvalil občini Škofja Loka, Termu Škofja Loka, Zavodu za šport Škofja Loka in vsem, ki so kakorkoli pripomogli k izvedbi tekmovanja ter vse povabil na 10. jubilejni pokal Loka, ki bo letos decembra.

Prvenstvo postaja vse bolj zanimivo

Po novoletnem odmoru se bo ta konec tedna nadaljevalo državno prvenstvo v dvoranskem hokeju, saj bodo člani tekmovali v Horjulu, mladinci pa v Železnikih.

VILMA STANOVNIK

Medvode, Vrhnika - Zadnji dve koli državnega prvenstva v velikem florballu sta bila v Strahinju in na Vrhniki. Najbolj zanimiva tekma je bila zagotovo v Strahinju, ko sta se pomerili ekipi Loke Spiders in Žirov. Žirovci so povedli, a so državni prvaki iz Škofje Loke imeli dovolj moči za izenačenje in za zmago 6 : 4. V preostalih dveh tekmah v Strahinju je ekipa Thunderja z 9 : 4 premagala Polycom Brlog, ekipa Ljubljane pa je morala priznati premoč Galaks Domel Marmorju z 1 : 8. Na Vrhniki se je dvoboj med ekipo Thunderja in loškimi pajki končal v korist Ločanov z 8 : 2, Borovnica je prepričljivo z 12 : 4 ugnala Galaks Domel Marmor, Žirovci pa so bili s 6 : 1 boljši od Polycom Brloga. Tako na lestvici vodi ekipa Loka Spiders s 14 točkami, sledita pa ji ekipi Borovnice z 11 in Thunderja z 8 točkami. Že jutri pa je na sporedu nov krog, ko se bosta v dvorani v Horjulu ob 11. uri pomerili ekipi Žirov in Borovnice, sledila bo tekma med ekipama Polycom Brloga in Galaks Domel Marmorja ter ob 14. uri med Ljubljano in Thunderjem.

V Železnikih pa bo jutri na sporedu turnir za ekipe U19. Na zadnjem v Medvodah je ekipa Thunderja po ogorčenem boju s 14 : 9 premagala ekipo Loka Spiders, ekipa Polycom Brlog je bila s 15 : 4 boljša od ekipe Žirov, vodilna ekipa Borovnice pa je kar s 23 : 2 ugnala Galaks Alples. Jutri se bo tekmovanje v Železnikih začelo ob 9. uri s tekmo Loka Spiders : ŠDMH, nadaljevalo

Jeseniški mladinci (v akciji Mirza Kateran) so ugnali loške pajkce (na sliki Jure Kalan). / Foto: Tina Dokl

pa s tekmami Borovnica : Thunder, ŠDMH : Žiri, Loka Spiders : Galaks Alples, Borovnica : Polycom Brlog in Žiri : Thunder.

Ekipe deklet in članske ekipe v malem floorballu bodo ta konec tedna še počivale. V malem floorballu za moške trenutno vodi ekipa Borovnice, med dekleti pa ekipa Žirov, ki ima po štirih krogih enako število točk kot ekipa Loka Spiders.

GORENJSKI SEMAFOR

SMUČARSKI TEKI

Državno prvenstvo v klasiki (Rudno polje): člani, mladinci (10 km) absolutno: 1. Jelenc (Merkur Kranj) 25:43, 2. Tršar + 10, 3. Šimenc (oba Valkarton Logatec) + 15, 4. Potočnik (Bled) + 26, 5. Klavžar (Valkarton) + 44, 6. Marn (Merkur Kranj) + 1:15; **članice, mladinke (6 km) absolutno:** 1. Višnar 18:07, 2. Čebašek + 2, 3. Eržen + 9, 4. Poklukar (vse Bled) + 12, 5. Avbelj (Jub Dol) + 34, 6. Šimenc (Valkarton) + 37; **ml. mladinke:** 1. Eržen (Bled); **st. mladinke:** 1. Čebašek (Bled); **ml. članice:** 1. Poklukar (Bled); **ml. mladinci:** 1. Prosen (Merkur Kranj); **st. mladinci:** 1. Šimenc (Valkarton), 2. Potočnik (Bled); **ml. člani:** 1. Repanšek (Dol), 2. Kopavnik (Planica).
Pokal Bleda: ml. deklice: 1. Bahc (ČRN), 2. Urevc (Bled); **ml. dečki:** 1. Razinger (Bled); **st. deklice:** 1. Meglič (Merkur Kranj); **st. dečki:** 1. Klinar (Bled). **M. B.**

ŠAH

Ciklusi ŠK Stari Mayr Kranj, 14 turnirjev - Skupni vrstni red: 1. Dušan Zorko (ŠS Tomo Zupan Kranj) 962,9, 2. Milorad Bulatovič (ŠK Stari Mayr Kranj) 953, 3. Matej Keržič (ŠK Stari Mayr Kranj) 922,8, 4. Zlatko Jeraj (ŠK Jesenice) 874,9, 5. Marko Podvršnik (ŠK Griže) 869,6, 6. Živko Juroš (ŠK Stari Mayr Kranj) 844 - **najboljši senior**, 7. Zenjil Korač (ŠK Stari Mayr Kranj) 841,7, 8. Simona Orel (ŠS Tomo Zupan Kranj) 743,1, 9. Risto Cvetkov (ŠD Jesenice) 695, 10. Alfonz Medved (ŠK Stari Mayr Kranj) 662,7. **O. O.**
Ciklus ŠK Primskovo, 9 krogov, 10 minut, 10 turnirjev - Skupni vrstni red: 1. Dušan Zorko (ŠS Tomo Zupan Kranj) 787,9, 2. Živko Juroš (ŠK Stari Mayr Kranj) 727,7 - **najboljši senior**, 3. Simona Orel (ŠS Tomo Zupan Kranj) 693, 4. Ristov Tase (ŠK Stari Mayr Kranj) 647,2, 5. Vid Gazvoda (ŠK Stari Mayr Kranj) 548,4, 6. Iztok Belec (ŠK Stari Mayr Kranj) 551,5, 7. Alfonz Medved (ŠK Stari Mayr Kranj) 489,4, 8. Janez Grčar (ŠK Zagorje) 477, 9. Matevž Mrak (ŠK Stari Mayr Kranj) 475,6, 10. Matej Keržič (ŠK Stari Mayr Kranj) 465,1. **V. S.**

ŠAH

ŠKOFJA LOKA

Tudi loški šahisti aktivni

V prostorih balinarskega kluba Lokatekst na Trati v Škofji Loki prvič poteka občinska šahovska liga Škofje Loke. Na tekmovanju sodeluje devet ekip: Obrtna zbornica Škofja Loka, LTH Škofja Loka, OŠ Poljane, Gimnazija - Ron Škofja Loka, Jelovica Škofja Loka, Unitech-LTH OL Škofja Loka, DU Škofja Loka, 'Čukci' in 'Mladi' Škofja Loka. Tekmovanje poteka na treh deskah, vsaka ekipa pa igra z vsako ekipo in vsak igralec dvokrožno z vsakim nasprotnim igralcem. **O. O.**

KOŠARKA

CELJE

Košarkarice za pokalno lovoriko

Ta konec tedna bo dvorana Gimnazije Celje Center gostila finalni turnir ženskega pokalnega tekmovanja za košarkarice. Jutrišnja polfinalna para sta Hit Kranjska Gora in KED Panter Ilirija (ob 17. uri) ter Merkur Celje in Odeja (ob 20. uri). Veliki finale jutrišnjih zmagovalk bo v nedeljo ob 17. uri. **V. S.**

Slovenska športna revija JANUAR 2007

V osrednjih prispevkih se predstavljajo:

- **Športniki leta 2006**, Kasim Kamenica, Davo Karničar, Ermin Raković, Klemen Lavrič, Ivica Jurković, Matej Žagar, Lea Murko, Adela Šajn, Matej Juhart, Drago Cotar, Tugo Klasinc, Justine Henin, Fabio Cannavaro, Lukas Podolski, Lewis Hamilton ...
- **ŠKL, NBA, ŠAH ...**
- **nove štiri kandidatke za MISS ŠPORTA 2007:** Astrid Maljevac, Sara Fritz, Klavdija Klemenc, Dominika Komac (www.miss-sporta.si)

Prestižna številka slovenske športne revije ŠPORT (na naslovnici sta Petra in Matic), vas čaka pri vašem prodajalcu časopisov. Revijo ŠPORT lahko naročite na 01/541 76 48 ali na e-sport@siol.net!

NESREČE

KRANJ

Umrl pol meseca po nesreči

V torek je v Kliničnem centru v Ljubljani za posledicami prometne nesreče umrl 55-letni Kranjčan. Kot smo poročali, je 16. decembra ob 22.45 v bližini Predoselj na lokalni cesti Kokrica-Britof voznica osebnega vozila trčila v 55-letnega Kranjčana, ki je hodil po sredini desnega smernega vozišča. Ker je bil oblečen v temna oblačila in ni uporabljal kresničke, ga je voznica v temi prepozno opazila. Čeprav je zavirala, nesreče ni mogla več preprečiti. Po trku je Kranjčan najprej padel na vozilo, nato pa na vozišče. **S. Š.**

KRIMINAL

BLED

Okradel turista

Še v starem letu je nekdo gostu hotela Krim na Bledu iz hotelske sobe ukradel 750 evrov. Policisti še zbirajo obvestila in bodo zoper za zdaj še neznanega osumljenca podali kazensko ovadbo.

KRANJ

Odpeljal žlebove

Neznani storilec je nekaj noči nazaj z nedograjene hiše v Britofu ukradel trideset metrov bakrenih žlebov in s tem lastnika oškodoval za okoli 1.250 evrov.

ŠENČUR

Odnesli motorne žage

Pred dnevi so neznanci vlomili v prodajalno tehnične opreme v Šenčurju, iz katere so odnesli dvanajst motornih žag in štiri motorne kose znamke Stihl.

TURNŠČE

V drvarnico po motor in moped

V noči na sredo so neznani storilci vlomili v drvarnico stanovanjske hiše v Turnšah pri Domžalah, od koder so odtujili neregistrirano motorno kolo znamke Moica M200, letnik 1953, in modro neregistrirano kolo z motorjem znamke Pony expres. Lastnika so oškodovali za približno 2.500 evrov. **S. Š.**

PREMOG in DRVA prodaja
DATRIS
080 2341

Ponarejevalci imajo radi evro

Evro je že peti dan uradno plačilno sredstvo, zato je vse več možnosti, da naletite na ponarejen evrski bankovec ali kovanec. Ponarejevalci imajo najraje bankovce za 20 in 100 evrov ter kovance za dva evra.

SIMON ŠUBIC

Kranj - Že lani, ko evro v Sloveniji še ni bil uradno plačilno sredstvo, so policisti opazili občutno povečanje števila unovčenih ponarejenih evrskih bankovcev in kovancev. V prvih devetih mesecih lanskega leta so tako iz obtoka izločili 2.321 ponarejenih bankovcev in ponarejenih kovancev, med njimi pa je bilo največ ponaredkov bankovcev za 20, 50 in 100 evrov ter ponaredkov kovancev za dva evra.

Največ ponarejenih evrskih bankovcev so odkrili na območjih, ki mejijo z Italijo (igralnice, bencinski servisi, hoteli ipd.), ponaredki kovancev pa so se pojavljali izključno na cestninskih postajah avtocest. Najbolj zanimiv je lanski primer, ko so neznanci slovenskega državljana ogoljufali s ponaredki za 500 evrov, in sicer pod pretvezo, da bodo od njega kupili nepremičnino, a pod pogojem, da pred nakupom opravijo menjavo bankovcev. Potrebovali naj bi 220.000 evrov v majhnih apoenih, v zameno pa obljubili 240.000 evrov v apoenih po 500 evrov. Kasneje se je izkazalo, da so naivnežu izročili ponaredke, ki so bili samo obdani z nekaj pristnimi bankovci za 500 evrov.

Ker je evro postal plačilno sredstvo na slehernem prodajnem mestu, bodo razpečevalci še lažje unovčevali ponarejeni denar, zato je priporočljivo, da se seznanite z zaščitnimi elementi in da preverjate lastnosti bankovcev, še posebej višjih vrednosti. Trgovci sicer že ponujajo različne testerje za evro bankovce, a je vseeno dobro vedeti, da je ponaredke mogoče zlahka ločiti od pristnih bankovcev s preprostim preskusom otipa, videza in nagiba, ki je med drugim opisan tudi na spletni strani Evropske centralne banke.

Ponarejevalci imajo najraje evrske bankovce nižjih vrednosti. / Foto: Gorazd Kavčič

Evrski bankovci so torej opremljeni z vrsto zaščitnih elementov, ki omogočajo, da lahko hitro in zanesljivo preverite njihovo pristnost. Bankovci imajo zaradi posebnega reliefnega tiska značilen otip. Ko pogledate bankovec proti svetlobi, vodni znak, varnostna nit in sestavljena številka postanejo vidni. Vse tri elemente je mogoče videti s sprednje in zadnje strani pristnega bankovca. Če nagnete bankovec, lahko na sprednji strani vidite spreminjajočo se podobo na hologramu. Na zadnji strani pa boste opazili zlato rumen trak (na bankovcih za pet, deset in dvajset evrov) oziroma številko spremenljive barve (na bankovcih za 50, 100, 200 in 500 evrov.

Policija svetuje, da vedno preverite več zaščitnih elementov, najenostavnejše pa je, da bankovec primerjajte s takim, za katerega ste prepričani, da je pristen. Če boste posumili, da imate ponaredek, obvestite policijo.

KRIMINAL

KRANJ

Izbral je leona

Zadnji praznični dan se je neznani storilec na ulici Jaka Puclja v Kranju usedel v parkiran osebni avtomobil Seat Leon 1.9 TDI, rdeče barve in registrske številke LJ 22-4DU, spravil v pogon njegov motor in se odpeljal neznano kam. Lastnika je oškodoval za okoli sedemnajst tisoč evrov.

ŠENČUR

V industrijsko cono po material

Neznani storilec je med novoletnimi prazniki na gradbišču v industrijski coni v Šenčurju ukradel sedemdeset kubičnih metrov stirodurja. Lastnika je oškodoval za okoli 6.300 evrov.

KRANJ

Izginil stroj

Med novoletnimi prazniki je nekdo vlomil v skladišče na gradbišču na Ulici Tuga Vidmarja v Kranju in si prilastil električni stroj za vrezovanje navojev znamke Vilex. Lastnika je oškodoval za okoli 2.900 evrov.

KRANJ

Dvakrat v isti noči

Neznani storilec je v noči na torek prišel do osebnega avtomobila, ki je bil parkiran na Cesti talcev v Kranju, in ga odprl z uporabo sile. Iz avtomobila je vzel avtoradio. Z vlomom je lastnika oškodoval za okoli tristo evrov. Iste noči je nekdo avtoradio odnesel tudi iz osebnega avtomobila na Žanovi ulici, s čimer je lastnika oškodoval za dvesto evrov.

RADOVLJICA

Ključe pustil v avtomobilu

V noči na torek je s parkirnega prostora na Cankarjevi cesti v Radovljici izginil rdeči Renault 5 z registrsko številko KR 11-31F. Tat je lastnika, ki je v avtomobilu pustil kontaktne ključe, oškodoval za približno petsto evrov.

PRILOGA GORENJSKEGA GLASA
UREDNIK: MIHA.NAGLIČ@SIOL.NET

Je Gorenjska glasbi naklonjena pokrajina? Je mogoče govoriti o gorenjskem v glasbi? Katera od slovenskih pokrajin je najbolj muzikalna? Odgovore na ta vprašanja smo iskali na Glasovi preji, najdemo pa jih tudi v knjigi, ki je bila povod zanjo: v Portretih gorenjskih glasbenikov dr. Franca Križnarja.

Je v glasbi kaj gorenjskega?

MIHA NAGLIČ

Avtor je gorenjske glasbenike portretiral v pogovorih z njimi. Spraševal jih je tudi po gorenjskem v glasbi. Nekateri odgovori so prav zanimivi in zelo dragoceni. Skladatelj Uroš Krek (rojen 1922), akademik, velika avtoriteta v slovenski glasbi, čigar rod po očetovi strani izvira iz Selške doline, živi pa v Lescah, mu je povedal: "Jaz se tu izvrstno počutim, lahko celo rečem, da gorenjsko pokrajino naravnost ljubim, kot da sem jo od nekod podedoval po nekih čudnih genih. Z ustvarjalnim procesom pa pokrajina ni v neposredni zvezi ..." Na Križnarjevo vprašanje, ali je v njegovem glasbenem opusu kak izrazito gorenjski motiv, odgovori, kot sledi. "Kot bivši etnomuzikolog vam lahko odgovorim takole: ko smo prerešetali celo Slovenijo z nabiranjem izvirnih slovenskih viž, smo ugotovili, da je Gorenjska bogata predvsem z godci in godčevstvom. Tukaj torej nismo našli balad, romanc, ipd., ampak v ples obrnjeno izvirno ljudsko glasbo. Zato fenomen Avsenikov-Jožovcev iz Begunj na Gorenjskem v slovenski povojni umetni glasbi ni nič nenavadnega."

Zanimivi so tudi odgovori skladatelja Pavla Šivica (1908-1995), po rodu Radovljičana. Njegovo mnenje je, da je celo o nacionalnem v glasbi težko govoriti, kaj šele o pokrajinskem. "Poznam sicer različna mnenja muzikologov in kritikov o tem, kaj je slovensko v glasbi in kaj ne. Med vsemi mojimi kolegi je morda te slovenskosti še najmanj prav v mojem opusu. Nacionalnost v glasbi je bila problematična že pri mojih profesorjih, kajti tudi v Škerjančevi glasbi je težko govoriti o slovenski glasbi, če seveda v to karakteristiko ne upoštevam tipičnega slovenskega sentimenta. Vzhodnjaški element, ki ga ima Osterc, izgleda veliko bolj izviren in se tudi odraža veliko bolj kot v kateremkoli mojem delu. Na te stvari sem se naslonil samo v nekaterih zborih, ki se zadnje čase veliko prepevajo. Pa še temu je krivo besedilo, ker domnevam, da mi beseda v glasbi poje in da sem morebiti edino tu zadel tisti slovenski element v glasbi, po katerem vprašujete." In še: "Ne vem, če je prav Gorenjska tista pokrajina, ki lahko glasbeno oplemeniti skladatelja. Mislim, da je alpski element, ki je prisoten v gorenjski pesmi, danes bolj zaviralen kot ne: po svojem ritmu, svoji enostavni harmonski podstati in po pomanjkanju epičnega (vsebinskega) elementa. To vidimo, recimo, ravno pri prekmurskih, štajerskih in ostalih folklornih elementih v slovenski glasbi in po opusih skladateljev, ki so na tej osnovi komponirali; isto velja za rezijsko ljudsko glasbo."

Katera glasba pa je gorenjska, če ne Avsenikova, porečete morda! Slovita brata iz Begunj ne skrivata alpskega elementa v njunih valčkih in polkah, hkrati pa presenetita z ugotovitvijo, da je tudi v teh veselih vižah neka otožnost. Slavko Avsenik (r. 1929): "Če analizirate vse zvrsti slovenske glasbe, je v njej kljub ritmu določena otožnost. Tega ne slišimo takoj, zato je marsikdaj vaša ugotovitev o navidezni veselosti v slovenski glasbi povsem na mestu. Res je nemalokrat to skrbno zakrito, prekrito, vendar je otožnost kot tipičen vsebinski element slovenske mentalitete vsekakor prisotna tudi v narodnozabavni glasbi. Tako bi lahko gladko vsako veselo polko ali valček zaključil z uspavanko. To lahko kot skladatelj neštetih Avsenikovih uspešnic z vso avtoriteto potrdim." Vilko Ovsenik (r. 1928): "Tudi v veselih in hitrih Avsenikovih skladbah je slišati milino tona, otožnost, če že hočete, neko neizmerno žalost, elegičnost slovenske pesmi in glasbe nasploh". Presenetljivo, mar ne!

"Kateri od slovenskih pokrajin pa bi vi pripisali največjo muzikalnost?" To vprašanje je Križnar postavil organistu Hubertu Bergantu (1934-1999), rojenemu Kamničanu. "Primorci so prav gotovo najbolj muzikalni del slovenskih prebivalcev, urejenost in delavnost pa bi priznal Gorenjcem. Verjetno je to slednje posledica dolgoletnih nemško-avstrijskih vplivov in sosedske bližine." "Izhajate iz Kamnika, živite v Šempetru pri Novi Gorici, delujete (v glavnem) v Ljubljani. Kaj od vsega tega ste največ: Gorenjec, Primorec ali Ljubljančan?" Profesor Bergant se je v odgovoru temu vprašanju spretno izognil. "Rad bi bil pravzaprav kozmopolit, človek brez kakršnihkoli šovinističnih predsodkov in pa seveda prebivalec v smislu srednjeveške filozofske ideologije, prebivalec nebeške države; to pomeni države, ki jo vsi doživimo, oziroma dosežemo šele po smrti." Bog daj, da bi bil žlahtni orglavec zdaj že v pokrajinah nebeških zvokov!

Iz doslej navedenih izjav lahko izluščimo kar nekaj sklepov. O nacionalnem in pokrajinskem je v glasbi, ki je najbolj univerzalna umetnost, le težko govoriti. Gorenjska je manj muzikalna od drugih slovenskih pokrajin. O tipično gorenjskih elementih v glasbi skoraj ni mogoče govoriti; izjema je alpski element, pa še ta "zavaja" v ples in je dostikrat vesel le navidez, tudi vesele in hitre Avsenikove skladbe skrivajo v sebi svojevrstno otožnost ...

Križnarjevi Portreti gorenjskih glasbenikov pričajo, da je Gorenjska glasbeno razgibana pokrajina, ki ima svojo glasbeno elito, ta pa je cenjena tudi na slovenski in mednarodni glasbeni sceni.

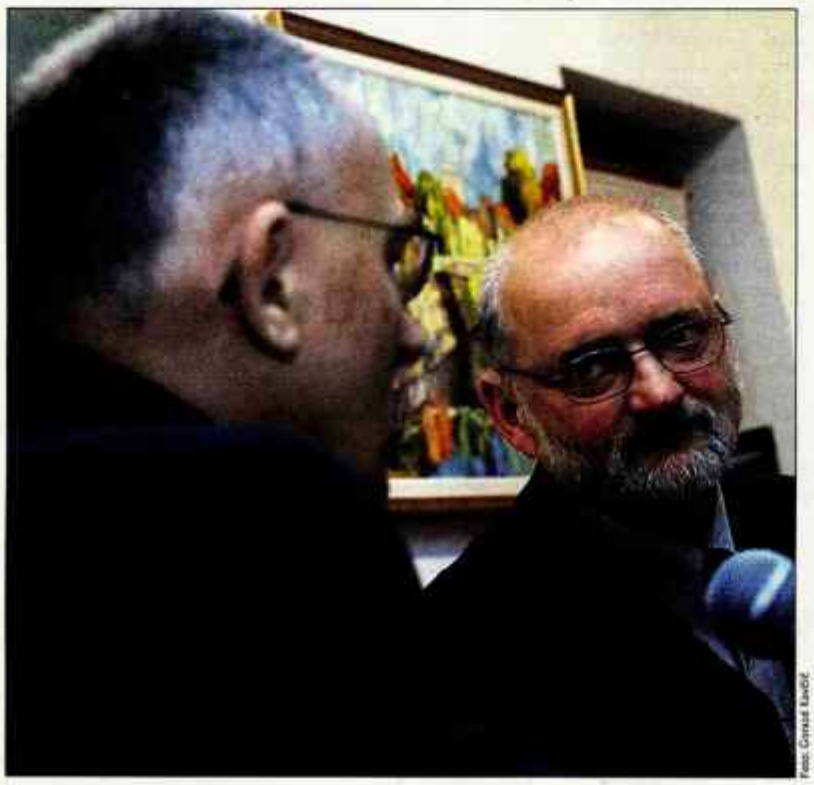

Foto: Gorazd Kavčič

GLASOVA PREJA

Snovanja

Po skoraj dvajsetih letih, odkar naša časopisna hiša prireja Glasove preje, smo na zadnji v minulem letu, skupno pa že devetdeseti, gostili muzikologa, glasbenega esejista in kritika ter novinarja in urednika na Radiu Slovenija dr. Franca Križnarja. Pred nedavnim je izšla njegova knjiga Portreti gorenjskih glasbenikov.

Večni brevir za sveto muziko

DR. FRANC KRIŽNAR, MUZIKOLOG

IGOR KAVČIČ

Današnje jutro sem kot ponavadi začel s knjigo in glasbo z radia, naravnanega na program ARS, kjer ste glasbo v tako imenovani Glasbeni jutranjici izbirali ravno vi, Franc. Ob branju vaše knjige in pripravah na prejo je minil tudi preostali del dneva. Kako je minil vaš dan, v znamenju glasbe ali bolj banalnih zadev?

"Tudi sam se zbudim s programom ARS, a ne da bi vedel, kakšno glasbo sem, kadar seveda za to poskrbim jaz, pripravil za tisti dan. Programe namreč pripravljamo za štiri tedne naprej. Tako sem danes v službi pripravljal že program za januar in celo februar ter vanj vpletal svečnico in Prešerna. Na radiu tako svojo praznično zgodbo vedno doživljamo dvakrat, prvič že mesec pred praznikom in drugič, ko ta na koledarju res pride."

Kakšna je "štimunga" na radiu, odkar imate novo oblast?

"Muzika je bila v zgodovini pravzaprav dekla vsem režimom in bo tako najbrž tudi v prihodnje. Sam pa sem hkrati prepričan, da je glasba umetnost, ki je sicer neodvisna od kakršnekoli politike, še posebej dnevne. Kadar gre absolutno za glasbo, naš radijski umetniški program nima povezave z ničimer drugim, kot le z glasbo. Je pa res, da moramo po novi zakonodaji, ki ureja medije, poskrbeti, da je na vseh treh programih Radia Slovenija štirideset odstotkov glasbe izključno slovenske. Počasi prihaja do sprememb, vedeti pa moramo, da se v medijskem mastodontu, v katerem je od Kopra preko Ljubljane do Maribora zaposlenih več kot dva tisoč ljudi, premika zelo počasi. V mislih imam prispodobo s Titanikom, ki bi mu takrat dali še malo hitrosti, pa bi goro presekal, in ne, kot se je zgodilo, da se je vanjo zaletel. Kakšne velike revolucije na radiu sicer ne čutim, pričakujem pa, da bo vedno boljše. Zaenkrat delamo vedno več in ne manj."

Po stroki ste muzikolog, človek, ki veliko ve, govori in piše o glasbi, na radiu pa nastopate predvsem v vlogi urednika in novinarja. Kako usklajujete oboje?

"Stroka, za katero sem se "podpisal", je pravzaprav vse to. Zdi pa se mi, da se je stroka v primerjavi z izvajalci, ki uvajajo nove smeri v glasbi, ustavila v prejšnjem stoletju. Sam se ne ukvarjam s kakšno ultra moderno glasbo, niti se ne ukvarjam z zabavnimi zvrstmi in folkloro ..., res pa je, da v tej knjigi posegam po različnih področjih glasbe. Zagovarjam tudi, da je potrebno tako imenovano resno glasbo na razne načine predstaviti tudi širšim plastem prebivalstva."

Muzikolog sicer še ni nujno glasbenik, za vas vem, da znate tudi igrati na nekaj inštrumentov ...

"Začel sem s trobento, nadaljeval s klavirjem in rogom, ter končal srednjo glasbeno šolo pri legendi slovenskih hornistov Jožetu Faloutu. Opravil sem celo sprejemni izpit na takratni Akademiji za glasbo v Ljubljani, a sem se primarno odločil za muzikologijo. Sem pa vseskozi igral, saj sem še danes ljubiteljski glasbenik in nekakšen projektni hornist v tako imenovani "loški filharmoniji", Mestnem pihalnem orkestru v Škofji Loki. Nazadnje sem igral maja, ko je orkester pod taktirko maestra Iva Guliča praznoval 130-letnico."

"Sem pa vseskozi igral, saj sem še danes ljubiteljski glasbenik in nekakšen projektni hornist v tako imenovani "loški filharmoniji", Mestnem pihalnem orkestru v Škofji Loki."

Danes bi jih izbral še enkrat toliko

Knjiga Portreti gorenjskih glasbenikov, ki jo danes predstavljamo, je izšla pred kratkim, pa vendarle, ko beremo v njej objavljene intervjuje, izvemo, da so nastajali v letih 1990-92. Zakaj je od nastanka do knjižne izdaje preteklo več kot desetletje in pol?

"Zamuda je zgolj tehnične narave in ne avtorska. Knjiga je bila leta 1992 pripravljena za objavo, a se je pri prvem naročniku zapletlo, kasneje je bilo založb še nekaj, izid se je oddaljeval, vsebina pa je hkrati postajala vse bolj univerzalna. V tem času se je seveda marsikaj zgodilo, nekateri intervjuvanci so medtem že pokojni, eni so v svojem delu napredovali, drugi obstali na mestu ... Za to izdajo intervjujev nisem posodabljal, sem pa aktualiziral biografske in bibliografske podatke. Pravzaprav je bil že od začetka namen vseh teh intervjujev, da postanejo, če temu tako rečem, večni brevir za sveto muziko. Ko danes skozi petnajstletno optiko gledam nazaj, lahko rečem, da je bila zadeva že uvodoma zastavljena tako, da bodo sledi ostale večne. Ne da bi vedel, da bo usoda izida te knjige tako dolga."

Za knjigo je dr. Francu Križnarju med prvimi čestital skladatelj Alojz Ajdič./ Foto: Gorazd Kavčič

Kakšna so bila vaša merila pri izboru intervjuvancev?

"Začel sem z največjimi imeni, potem sem se "sprehodil" po takratnih gorenjskih občinskih prostorih, spoznaval, da so se mnogi odlični glasbeniki kalili ob ljubiteljskih glasbenih zanesenjakih ... Pogovor je odklonila le ena umetnica, prav tako pa se je po petnajstih letih objavi v knjigi pisno odpovedal le en ustvarjalec. Tako je v knjigi petintrideset intervjujev, že uvodoma pa v knjigi povem, da sem zaobšel mnoge, ki delujejo na cerkvenih korih, v ljubiteljskih skupinah, nisem posebej posegal na plesno in folklorno področje ... Upošteval pa sem tako tiste, ki so Gorenjci in so se odselili drugam v Slovenijo ali v mednarodni prostor, kot tiste, ki so na Gorenjsko prišli od drugod."

Kot Lojze Krajnčan, ki je Kranjčan postal šele, ko se je v gorenjsko prestolnico priselil s starši ...

"Krajnčani so prišli iz Ormoža, Lojze pa je večji del svoje mladosti in čas šolanja preživel na Gorenjskem. Po stroki pozavnist je pred petnajstimi leti komaj začel dirigirati, danes pa je dirigent in umetniški vodja Big banda. Takrat je bil zanimiv, ker je imel že za seboj znamenito bostonsko Berklee College of Music, kjer so se kalili mnogi iz prve lige slovenskih jazzovskih glasbenikov. Za Kranj tudi sicer velja, da ima precej odličnih jazz glasbenikov. Takrat bi Big band enkrat ali dvakrat na teden lahko vaje imel kar v Kranju."

Danes bi najbrž izprašal še mnoga nova uspešna imena med gorenjskimi glasbeniki, kateri glasbeniki pa so se pravzaprav uveljavili v zadnjih petnajstih letih?

"Omenjeni Krajnčan je že eden takih, pa pianist in skladatelj Peter Kopač, pianist in organist Tone Potočnik, ki se je takrat šele vrnil iz Rima, danes pa ga lahko imamo za enega najpomembnejših predstavnikov gregorijanskega korala pri nas. Tu je violinist Miha Pogačnik, s kitaristom Venom Dolencem sva se danes komaj spoznala, tako dolgo se nisva videla, pevec Jaka Jeraša se je medtem upokojil, flavtistka Draga Ažman, ki je takrat ne škofjeloški glasbeni šoli imela postavljen izvrsten razred flavt, je danes ena od odličnih pedagoginj na Srednji baletni in glasbeni šoli v Ljubljani, violinistka Vera Belič je po vseh teh letih še vedno namestnica koncertnega

GLASOVA PREJA

Snovanja

mojstra Simfoničnega orkestra Slovenske filharmonije, dirigent in muzikolog dr. Mirko Cuderman končuje kariero ..."

Je časovna distanca v teh petnajstih letih potrdila, da ste izbirali prava imena?

"Vsekakor. Seveda pa bi jih danes zagotovo lahko dodal še najmanj petintrideset. V petnajstih letih se je razvila nova generacija glasbenikov. Nekateri se še kotnaj šolajo, pa so za nekdanje razmere že vrhunski umetniki. Ne boste verjeli, Akademija za glasbo v Ljubljani ima danes svoj mednarodni abonma. Njihove pred desetletji uboge orkestrske koncerte, mogoče enega ali dva na sezono, so sedaj požlahtnili s tujimi dirigenti, ki dirigirajo akademijskemu orkestru. Da ne govorim o tisočih nastopih in prireditvah, kjer je skoraj vsak diplomski nastop danes na ravni mednarodnega recitala."

Koga bi sedaj izprašali, pa ga takrat še ni bilo na sceni?

"Žirovec Jošt Kosmač, študent četrtega letnika violončela Akademije za glasbo v Ljubljani je že eden takih. Študira v razredu priznanega profesorja Cirila Škrjanca in bi v prihodnosti lahko bil eden od naslednikov Miloša Mlejnika."

Brez talenta tudi garanje ne pomaga

Dejali ste sicer, da o tistih, katerih ime je v knjigi v črnem okvirju, ne bi besedovala ... Ravno prvega izmed sedmih, ki so že pokojni, Marijana Gabrijelčiča, sem tudi sam dobro poznal. Takrat se niti nisem zavedal, kako pomemben skladatelj je bil, nekoč tudi dekan Akademije za glasbo ... Vaši spomini nanj?

"Gabrijelčič je bil Primorec, rojen na Gorenjem Polju nad Anhovim, kjer je tudi sklenil svojo življenjsko pot. Z družino je živel v Škofji Loki in bil kot ustvarjalec povezan tudi s svojim rojstnim krajem in seveda Ljubljano. Dobro se še spominjam najinega intervjuja. Zamislil si ga je na sv. Andreju nad Škofjo Loko, ne kjerkoli. Bil je zelo ustvarjalen, v njegovem opusu pa zanimivo ni čutiti nobene gorenjskosti ali primorskosti ... V glasbenem smislu je bil absolutist in se ni dotikal folklornih elementov. V intervjuju sva predelala celotno hierarhijo glasbenega šolstva pri nas. Sam sem takrat deloval v kranjski glasbeni šoli, on je bil dekan akademije in najina mnenja so se nekoliko kresala ..."

Glasbenike ste skoraj vselej vprašali tudi o tem, koliko se kot glasbeniki čutijo Gorenjce, je to občutiti v njihovih ustvarjalnih opusih ...?

"Mogoče je bila to rdeča nit skozi vse pogovore. Ne vem, ali za vsak primer, če bi mi zmanjkovalo vprašanj, ali bolj zato, da sem vsakega od sogovornikov malo zbodel. Pri glasbenih ustvarjalcih taka navezanost na okolje še nekako obstaja, pri ljubiteljih in amaterjih tudi še, pri poustvarjalcih pa je to skoraj nemogoče. Pevca je težko vprašati, koliko se v svojem petju čuti Gorenjca, čeprav je prav eden od naših najbolj znanih pevcev Janez Lotrič tisti, ki je med nami najbolj Gorenjec, kar tudi vedno z veseljem pokaže. Mogoče se je v filozofskem smislu tega, kar sprašuješ, še najbolj dotaknil skladatelj Uroš Krek, ki stanuje v Lescah, ima gorenjske prednike, celo življenje pa je ljubljanski aristokrat."

Kako visoko Gorenjci kotiramo na evropskih in svetovnih glasbenih borzah?

"Je nekaj vrhunskih skladateljev, ki jih izvajajo na tujih festivalih, Peter Ambrož je pel na štirih celinah sveta, danes na najpomembnejših odrih poje Janez Lotrič, violino igra Miha Pogačnik. To so ljudje, ki so na primer v svetu "konvertibilni in referenčni", vendar pa gre vse to na račun njihovega svetovljanstva, manj slovenstva in gorenjstva."

Tudi to potrjuje misel, da je glasba najbolj univerzalna od vseh umetnosti.

"Seveda, glasba je najbolj univerzalna v smislu prepoznavanja in jezika. Včasih pa je tudi ta potreben, recimo tukaj prisotni skladatelj Alojz Ajdič je lani doživel izvedbo opere Brata, ki bi jo lahko lansirali v svet. Ampak, če ne bo prevedena v španščino, v Južni Ameriki nimamo kaj iskati ..."

Je mogoče po poreklu glasbenikov kateri del Gorenjske bolj "rodoviten", kot drugi. Za likovno umetnost ali literaturo o tem lahko govorimo, kako pa je v glasbi?

"Ko sem pred leti razmišljal, češ bohinjski kot nima nič, pa sem takoj ugotovil, da sta bila od tam dva znana glasbenika Janko in Tone Ravnik. Ko sem razmišljal o tržiško-begunjskem koncu, sem našel nekaj odličnih ljubiteljskih glasbenikov, lški konec je proti Selški dolini mogoče bolj bogat kot poljanski del, je pa res, da se v Žireh začne z Antonom Jobstom. Danes je v tem smislu bolj kot nekoč pomembno glasbeno šolstvo. Glasba je sveta stroka, ki se ji priklanjam tudi sam, in kot taka potrebuje šole. Če glasbenik nima podlage v osnovni glasbeni šoli, danes tudi med amaterji nima kaj početi."

Štiri leta ste bili ravnatelj Glasbene šole Kranj. V kakšni kondiciji je danes gorenjsko glasbeno šolstvo?

"V glasbi ne smemo in ne moremo pričakovati neke vrste premega razvoja, kot je to mogoče v ekonomiji. Podobno kot pri drugih umetnostih, tudi v glasbi obstaja neke vrste krivulja, zdaj smo zgoraj, zdaj spodaj. V Kranju je bila v času 2. svetovne vojne podružnica celovškega glasbenega konservatorija, po vojni, ko je prišel Peter Lipar in v Kranju deloval več kot trideset let, so na glasbeni šoli poučevali do ravni današnje srednje glasbene šole. Imeli so godalni orkester, nekaj zborov, iz katerih je nekaj opernih in drugih pevcev odšlo v beli svet ... Skratka, v glasbi je glasbena šola nujen pogoj, okrog katerega se mora vrteti stroka. Ne glede na pogoje dela, talent in druge dispozicije."

V uvodu k preji je s 1. stavkom iz Partite št. 2 J. S. Bacha nastopila mlada violinistka Ana Julija Mlejnik. Prihaja iz glasbene družine (oče Miloš je violončelist, mama Vera pa solopevka), že od vsega začetka glasbenega izobraževanja pa se je odločila za violino. Učila se je pri prof. Arminu Sešku, trenutno pa v okviru Glasbene šole Ljubljana-Vič dela program za srednjo glasbeno šolo, hkrati pa obiskuje tudi drugi letnik Gimnazije v Škofji Loki. Pravi, da ji noben skladatelj ni bližji od drugega, da pa je vsak zase poseben. Igra vse skladatelje po vrsti, odvisno od stopnje njenih tehničnih sposobnosti. Zaenkrat še ne razmišlja o tem, kaj bo počela v prihodnosti. Bo glasbenica ali kaj drugega? Pravi, da se s tem še ne obremenjuje, pomembno ji je, da lahko igra violino in da iz leta v leto dobro napreduje. / Foto: Gorazd Kavčič

"Že med študenti opažam številne uspešne bodoče glasbenike in skladatelje," je povedal dekan Akademije za glasbo Pavel Mihelčič. / Foto: Gorazd Kavčič

Talent in posluh sta dedna, mar ne?

"Posluhov je več. O tem bi lahko dolgo govorili. Če vprašate velike umetnike, bodo ti rekli, da je v njihovem uspehu 95 odstotkov garanja in pet odstotkov talenta. Seveda pa brez nič talenta tudi garanje nič ne pomaga."

Kaj pričakujete od knjige? Je dovolj, da gre za neki dokument časa, ali računate, da bo knjiga imela tudi povratni vpliv na gorenjsko glasbeno sceno?

"Z Gorenjci sem najbrž zaenkrat končal, moji avtorski apetiti gredo naprej. Zanimajo me vsi aktualni slovenski skladatelji, saj nameravam nadaljevati s podatkovno bazo v okviru Inštituta glasbenoinformacijskih znanosti. Sicer pa za nekaj časa ne načrtujem nobene knjige. Po treh, ki so izšle v tem letu, se moram najprej malo odpočiti."

Knjiga kot Šantlova slika

"Portrete lahko razumemo kot dokument časa, kot črno-bele slike, ki si jih bo "obarval" bralec sam," je v spremni besedi k knjigi napisal dekan Akademije za glasbo, **Pavel Mihelčič**, kot gost Glasove preje pa dodal še nekaj misli knjigi na pot. "Križnarju čestitam za to knjigo, ki je vsekakor pogumno dejanje. Ko sem jo po toliko letih spet prelistal, sem ugotovil, da se besede ne postarajo. V knjigi je veliko osebne svobode, v njej je čutiti iskrenost tako avtorja portretov, kot glasbenikov, portretirancev samih. Knjiga vsekakor zasluži častno mesto na policah vseh, ki kaj dajo na slovensko glasbeno ustvarjalnost." V nadaljevanju je nanizal tudi nekaj podatkov, ki v zadnjih letih vse bolj povečujejo ugled ljubljanske Akademije za glasbo. Pred dvema letoma so na akademiji pripravili 116 celovečernih koncertov, lani jih je bilo 108, podobno bo tudi v tej sezoni. Akademijski simfonični orkester bo v tem šolskem letu igral štiri različne programe, gostoval v štirih različnih državah.

V podobnih pozitivnih ocenah do knjige je razmišljal tudi skladatelj **Alojz Ajdič**. "Knjigo je potrebno obravnavati nekoliko drugače, kot le zbirko portretov. Pogovori so izdelani tako, da lahko vsak intervjuvanec skozi pogovor predstavi svojo osebnost. V vsakem od 35 glasbenikov, ki se nahajajo v knjigi, se skriva drugačna osebnost. Križnar je iz vsakega naredil umetniško podobo. Kot je slikar Šantl v prvi polovici 20. stoletja obravnaval slovenske skladatelje na sliki, tako Križnar gorenjske predstavlja v knjigi."

"Posluhov je več. O tem bi lahko dolgo govorili. Če vprašate velike umetnike, bodo ti rekli, da je v njihovem uspehu 95 odstotkov garanja in pet odstotkov talenta. Seveda pa brez nič talenta tudi garanje nič ne pomaga."

JUBILEJ

Snovanja

Jože Peternelj Mausar, slikar in pisatelj iz Žirov in eden od prvakov slovenskih slikarjev samoukov, bo v petek, 12. januarja 2007, dopolnil 80 let. Pogled v njegov atelje nam razkrije, da še vedno slika in tako ohranja svojo umetniško in človeško moč. Čestitamo!

Podobe sveta, ki ga ni več

MIHA NAGLIČ

Jože Peternelj je živ dokaz za to, da lahko človek iz sebe naredi veliko več, kot mu je namenjeno po njegovem poreklu in v danih družbenih razmerah. Rodil se je 12. januarja 1927 v Jarčji Dolini, dolini in naselju zahodno od Žirov, na veliki hribovski kmetiji pri Mausarju. Po vojni bi moral kot najstarejši med sinovi prevzeti kmetijo, a se je temu odpovedal, ko je videl, kako očeta silijo v kolhoz. "Zadružni hlapec pa že ne bom!", je bil odločen in šel raje za vajenca v Alpino. V tovarni je postal čevljarski mojster in delal vse do leta 1971, ko je pridobil status umetnika in odšel v svobodni poklic. Izkazalo se je, da njegov pravi poklic ni niti kmečki niti čevljarski - pač pa umetniški. Če bi postal gospodar domačega grunta, bi mu rekli Mausar. Tako pa si je to hišno ime izbral za svoje umetniško ime. In to izbiro več kot upravičil: naravni in človeški svet, ki ga je kot mladenič doživel v domači hiši, je prelil v podobe in besede, postal je gospodar in mojster v svoji umetniški delavnici. In za svoja dela prejel številna domača in mednarodna priznanja.

Svet, ki ga je kot mladenič doživel v domači hiši, je prelil v podobe in besede, postal je mojster v svoji umetniški delavnici. In za svoja dela prejel številna domača in mednarodna priznanja.

Število del, ki je v več kot pol stoletja prišlo iz te delavnice (slikati je začel leta 1952, ko sem se podpisani šele rodil), je impresivno. Pa ni le številno; o tem, da je tudi kakovostno, priča dejstvo, da je vse slike prodal, vse knjige, ki jih je napisal, so mu natisnile priznane založbe, nobena ni izšla v samozaložbi. Število slik je poslovna skrivnost, knjig je osem. Recimo, da je slik več tisoč. V eseju, ki sem ga napisal in objavil ob njegovi 70-letnici (Slikar in pisatelj rovtarskih Aten, Loški razgledi 44, 1997), sem omenil število, ki ga lahko ponovim, ker je bilo pač že objavljeno: 3700. V resnici jih je več.

In ko smo že pri številkah, vprašajmo še, koliko je imel razstav? Več kot tristo! Na vseh kontinentih (razen Antarktike), ena pa je potekala v zraku nad Atlantikom. V letalu s tremi dvoranami, ki je letelo iz Zagreba v New York, je ves čas potekala dražba, vse njegove slike so bile prodane; uspešno, saj so dražitelji kar 22-krat dvigali ceno. Na prvi skupinski razstavi je sodeloval leta 1960, prvo samostojno je dočakal 1968. Že leta 1970 mu je prof. Zoran Kržišnik postavil samostojno razstavo v Mali galeriji na Titovi cesti v Ljubljani; poznavalci vedo, kaj je to takrat pomenilo. Galerija Takuma v Tokiu mu je 1972 natisnila prvi katalog v barvah in v japonščini; zato še danes ne ve, kaj so Japonci o njem zapisali. Vse slike so prodali po trikratni evropski ceni. Največje so bile samostojne razstave ob njegovih okroglih obletnicah. Abrahamovo razstavo mu je postavil Andrej Pavlovec v galeriji Loškega gradu; prišel je tudi takratni mogočnik Stane Dolanc. Ob 60-letnici je bila njegova največja razstava v družbenem domu Partizan v Žireh (1987), tudi to je odprl prof. Pavlovec. Tisto ob 70-letnici pa je v Galeriji Svobode v Žireh odprl Zoran Kržišnik. Pri teh dveh razstavah sem sodeloval tudi podpisani kot takratni žirovski "kulturni animator". Razstavo v Žireh načrtujejo tudi ob letošnji 80-letnici, spomladi, ko bo bolj toplo.

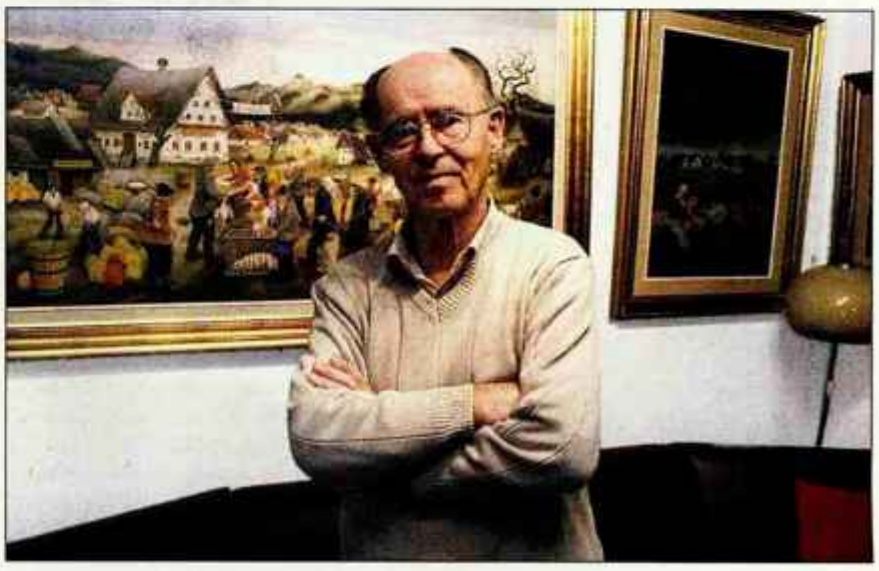

Jože Peternelj Mausar pred svojo najbolj znano sliko (Obvezna oddaja, 1975) / Foto: Polona Mlakar Baldasin

Njegovih povesti v knjigah je, kot rečeno, osem: Vrnitev (1981), Krtar in Dolinci (1983), Drenikov kot (1986), Bukovci (1987), Mateja (1991), Štirideset let pozneje (1992), Kolhoz

Kaj nam prinaša novo leto

25 RAČUNALNIK IN JAZ

ROBERT GUŠTIN

Pa smo. Skočili smo v novo leto. Konec je vse te evforije, vsega praznovanja, letanja sem in tja, prekomernega zapravljanja, pa seveda tudi preobilnega najedanja in pitja. Priznati moram, da sem kar vesel, da je to obdobje mimo. Zdi se mi, da kakor je lepo, je na koncu že prenaporno in je vsega preveč. Ko se ozremo nazaj, vidimo, da smo zapravili preveč denarja, se zredili za kakšen kilogram in nasploh počeli stvari, ki so še marsikje presegle mejo. No, vsaj kar se zapravljanja tiče, smo se pač morali znebiti starih tolarjev in pripraviti v denarnicah prostor za evre. S hrano pa je že bolj problem, saj se je prostor našega trebuha le širil. Pa še na drugih mestih se pozna, da smo pridno pridelali zaloge za čez zimo.

Upam, da je bil vaš skok ob prelomu let vesel in ste se imeli lepo. Kje ste kaj praznovali? Nekateri najbrž kje zunaj, drugi ste bili kje na silvestrovanju, spet tretji kar doma. Jaz sodim med te, zadnje. Bil sem doma, na toplem in užival v trenutku ter občutil utrip praznovanja zunaj. Kar predstavljajte si. Zunaj je tema, nebo je jasno, jaz pa na kavču, skupaj z ljubljeno osebo. V kotu kamin in v njem ogenj, na mizi kozarca vina, iz katerih počasi srkava vino. Idila, romantika. Ob nežni, tihi glasbi. Brez besed poveste več, kot če bi govorili več ur, s pogledi in dotiki se ustvarja prelep ambient. Si lahko sploh želite kaj lepšega. O, ja, seveda si lahko. Vse to vodi v pričakovanje, pričakovanje nečesa novega, vsega, kar se bo zgodilo in bo prineslo novo leto. Občutek je enkraten. Sploh, če veš, da te kmalu čaka nekaj še bolj lepega in enkratnega.

Vas zanima, kaj vam bo prineslo novo leto? O tem lahko le ugibate, na nekatere stvari vplivate, a načeloma se vse preprosto zgodi. V življenju ni naključij. Vse se zgodi z določenim namenom, razlogom in kar je v prvem trenutku videti slabo, se čez čas izkaže kot dobro. Srečanje z vašo usodo. Imate več možnosti. Lahko se odpravite k vedeževalki. Večina jih je res ženskega spola. Osebni stik, pogovor, prisotnost čudnih občutkov in že izveste vse o vaši prihodnosti. Tu, v Gorenjskem glasu, piše o vaši usodi vedeževalka Tanja. Osebno jo poznam. Izredna oseba, polna topline in razumevanja, polna nasvetov in človečnosti. Človeku zna prisluhniti in pomagati. A k njej pridejo le tisti, ki verjamejo v usodo, ki zmorejo premostiti tremo, ki se jih loteva, ko se z usodo srečujejo iz oči v oči. Mednje pa jaz žal ne sodim.

Zadeve pa se lahko lotite tudi drugače. Z usodo se lahko srečate preko računalnika in interneta. Na internetu lahko uporabite vedeževanje na osnovi horoskopa, astrologije, numerologije ali iz kart. Vi zastavite vprašanje, vedeževalka pa vam na drugi strani poda odgovor in vas popelje v prihodnost. Lahko pa se z usodo na internetu srečate kar sami. Na spletni strani pač izbirate in razmeščate karte, sistem pa vam potem prerokuje iz njih. Na internetu lahko počnete skoraj vse v zvezi z vedeževanjem. Le s kavo je to bolj nerodno. Poleg vedeževanja na internetu obstaja tudi izračun vašega bioritma. Kako se bo odvijalo vaše ljubezensko življenje, kako vam bodo tekli posli, v kakšni fizični kondiciji boste in kako vam kaže tako na sploh. Internet je res medij, kjer lahko z vedeževanjem izveste svoja pota usode. In to na več različnih načinov. Pa še trema tu odpade. Kako se boste lotili vedeževanja, je vaša odločitev. Internet to ponuja, a po moje je vsaj z usodo potrebno biti si iz oči v oči.

Internet ponuja goro informacij in možnosti, meja ni. Najlaže pa te informacije najdete preko iskalnih strojev, ki omogočajo iskanje po internetu. Pri nas je najbolj priročen http://www.najdi.si, od tujih pa http://www.google.com. Vpišete le iskani pojem in že dobite nabor vsega želenega. Če je število možnosti preveliko, iskani pojem zapišete med narekovaje, saj potem sistem ne išče izpeljank, ampak le točne zadetke. Poskusite vpisati "vedeževanje na internetu", enkrat z narekovaji in enkrat brez. Opazite razliko v naboru možnosti?

JUBILEJ

Snovanja

v Butalah (1994), Greh v Dolini (1995). Pet jih je založilo ČZP Kmečki glas, po eno pa založbe Borec, Pegaz International in ČZP Enotnost, vse v Ljubljani. Povprečna naklada je bila 4000 izvodov, dve knjigi obsegata čez tristo strani, uspešnica Krtar in Dolinci je bila razprodana v pol leta in se uvrstila med najbolj prodajane knjige tistega leta.

Jože ima zbrano in popisano tudi vse, kar so drugi napisali o njem. V različnih časopisih in revijah je izšlo kar 312 člankov in ocen njegovih del, 274 v domačih in 38 v tujih. Skupaj z zapisi so bile seveda objavljene tudi številne reprodukcije, skoraj petsto. Ob svoji 70-letnici je izbral najbolj značilne zapise in reprodukcije. Tončka Stanonik, žirovska rojakinja ter urednica in lektorica v založbi Mladinska knjiga, jih je po bibliografskih načelih uredila v skladno celoto. Ta svojevrstna monografija formata A4 in v trdi vezavi z naslovom O slikarskem in literarnem delu Jožeta Peternelja Mausarja je izšla v - treh izvodih. Ponosen sem bil, ko mi je avtor sporočil svojo odločitev, naj enega od teh izvodov hranim podpisani. Leta 1999 pa je pri založbi ICO v Mengšu v zbirki Slovenske legende kot njen tretji zvezek izšla še prava slikarska monografija z naslovom Jože Peternelj. Njen urednik in avtor besedila je pisatelj Ivan Sivec, na 140 straneh so tudi odlične barvne reprodukcije najboljših slik.

Njegove slike, večinoma olja na platnu ali steklu, niso le svojevrstne umetnine, so tudi dragoceni etnografski slikovni "zapisi". Na njih je ohranil spomin na celo vrsto oseb in prizorov, ki jih kot otrok in mladenič še sam doživel, zdaj pa živijo le še na slikah in v zgodbah. Naslikal je vaške originale, ki jih sicer pomnijo le še nekateri najstarejši Žirovci. Na slikah "nastopajo" potujoči Tomincov šuštar in vaški podobar Tinik, ki sta svoje izdelke nosila od hiše do hiše, pa Majnikov Cene, ki je bil v duhu in telesu ubog; "božji otrok" bi rekel Ciril Kosmač. Sledijo podobe kolektivnih oseb: deseti bratje, koledniki, vahčarji, pastirji in klekljarice. In potem so tu še motivi nekdanjih vaških ritualov: veselic, ohceti, sejmov, poti k maši ... Nekatere prizore je upodobil tolikokrat, da so dobili svoje ime: Vsak kmetič ima svoje veselje, Gobarjeve sanje, Deževna zima, Sosedov Cene ...

Vsak kmetič ima svoje veselje je ime za podobo možakarja, ki v velikem čebru umiva svojo babo; golo seveda, na ogled je tako kosmati trikotnik kot grička nad njim pa dolgi in temni spuščeni lasje. Njena oblačila so zložena na pručki. Visoki in sloki umivalec s klobukom na debeli glavi in obut v ogromne gojzarje zajema iz lesenega korita vodo kar z majhnim škafom in jo zliva na ženino glavo; izraz na njenem obrazu je pod mrzlim curkom skoraj trpeč, njegova usta pa so se razlezla v širok nasmeh. Za grmom

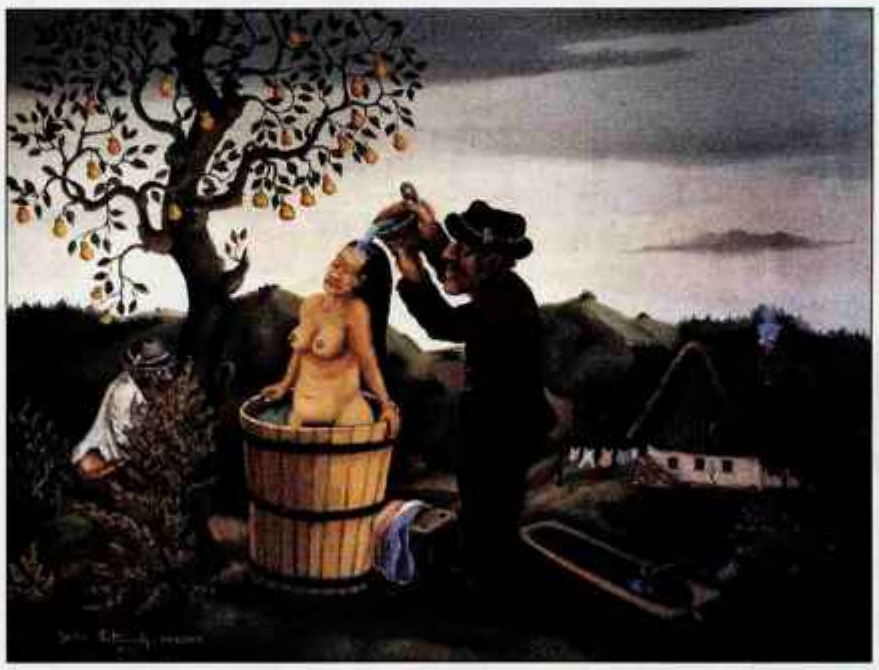

Vsak kmetič ima svoje veselje

na levi stoji možakar, ki ta mikavni prizor opazuje in ima spuščene hlače; le enkrat lahko ugibate, katero potrebo si pri tem zadovoljuje. Na sceni je tudi velika hruška, polna zrelih sadežev, ki vabijo, da bi jih kdo utrgal; ob njej človek pomisli na drevo v raju, čeprav je brez kače. Pa s slamo krita bajta z lesenim zatrepom in majhnimi okni, kakršnih je bilo nekoč veliko, zdaj bi jo komaj še našli; ob zidu so zložena drva, iz dimnika se kadi, tudi sicer je slika polna topline, čeprav sta značilna žirovska gričevnata pokrajina v ozadju in "ablačno" nebo nad njo bolj pusta kot ne ...

Gobarjeve sanje prikazujejo možakarja, ki je zaspal pod gobo, veliko kot dežnik. Na Deževni zimi se skozi turobno pokrajino počasi pomikajo črni dežniki na dveh nogah tistih, ki jih nosijo, najbrž gredo k maši. Mausarjeva najbolj znana slika pa je gotovo Obvezna oddaja (1944-1950). Tisto, ki jo hrani doma, je naslikal v letu 1975 in ima rdečo piko, kar pomeni, da ni naprodaj. Je umetniški dokument časa, ki ga je slikar kot kmečki sin sam in prizadeto doživel. Tako ni čudno, da so to sliko natisnili tudi v učbeniku zgodovine za osmi razred osnovnih šol.

Ko je v sedemdesetih dosegel svoj slikarski vrh, so njegova dela kupovali, slavili in nagrajevali. Deležna pa so bila tudi svojevrstne cenzure. Po odmevni razstavi v Škofji Loki (1977), so v Leku natisnili koledar z njegovimi slikami. A glej ga zlomka: med njimi ni bilo nekaterih najboljših! Zakaj? Zato, ker so morali izločiti tiste, na katerih je naslikal krščanska znamenja! Slika Vsak kmetič ima svoje veselje pa cenzure ni motila. Po natisu so v Leku pošiljki zdravil za Kitajsko dodali še zaboj teh koledarjev. A je čez nekaj mesecev priromal nazaj. To pot so nekaj izvodov zadržali kitajski cenzorji, ostale pa vrnili, češ da kitajski zakoni ne dovoljujejo razpečevanja pornografije. "In mama v čebru je okopana prirajžala domov," je zapisal tisti, ki jo je ustvaril ...

Vsak kmetič ima svoje veselje je ime za podobo možakarja, ki v velikem čebru umiva svojo babo; golo seveda, na ogled je tako kosmati trikotnik kot grička nad njim ...

Sveti trije kralji

66 IZ STARIH ČASOV

MIHA NAGLIČ

Nocoj bo še zadnji sveti večer. Ko so šli včasih še tretjič "okoli ogla", so na hišna vrata zapisali začetnice treh kraljev, pred njimi in za njimi pa prvi in zadnji številki aktualne letnice. Letos se bo torej pisalo: 20+G+M+B+07. Zanimivo pričevanje o tem, kako je bilo na Svete tri kralje nekoč, nam je ohranil France Koblar (1899-1975), železnikarski rojak, ki je postal ugledni slovenski literarni zgodovinar, kritik in urednik, v zelo zanimivi avtobiografski knjigi Moj obračun (izdani posmrtno, 1976).

Pred novim letom in tremi kralji so v Železnikih koledovali. To so počeli otroci iz bolj revnih hiš. "Nabrali so se v veži premožnejših hiš, zapeli božično pesem in počakali na obdarovanje ..." Odrasli, zlasti starejši fantje, pa so "kraljevali". "Kraljevali so navadno v treh - Gašper, Miha, Boltežar - včasih v petih: še angel z zvezdo in Herod. Takrat so opravljali tudi stari dramsko-liturgični prizor, da se kralji pogovarjajo ob svojem srečanju. Drug drugega sprašujejo: 'Od kod so oni doma?' Gašper: 'Jaz sem od tam doma, kjer sonce zjutraj gori gre, Gašper imenovan.' Miha: 'Jaz sem od tam doma, kjer sonce opoldan stoji, Miha imenovan.' Boltežar: 'Jaz sem od tam doma, kjer sonce za božjo gnado dol gre, Boltežar imenovan.' Nato pridejo k Herodu, ki jim naroči - kakor v evangeliju - naj se vrnejo in mu povedo, kje je novo rojeni judovski kralj, da ga tudi on pojde molit - angel pa zavrne tri modre na drugo pot. Ta prizor je nedvomno ostanek starega ljudskega misterija in se je kmalu docela izgubil - ljudje pa so ga še precej poznali. Po praznikih so ti kralji odšli na pot tudi po kmetih in marsikje poleg kolednic peli tudi klaftarske pesmi, ki so bile vešče ženskam in mlajšemu svetu (npr. pesem o hlačah), samo zato, da bi kmečke ljudi spravili v dobro voljo in dobili več darov. Tu so se srečevali tudi s starejšimi koledniki - berači."

Koblar je v istem delu opisal tudi nek drugi običaj, ki so ga prakticirali "na večer k Novemu letu" in ga imenovali "kraja deklet". "Starejši moški so šli do hiše do hiše, se ustavili tam, kjer so bila odrasla dekleta, začeli silno kašljati ter zapeli šaljivo zbadljivko: 'Dober večer, hišni oča, bela roža (dekle). Tu sem smo pribežali, hišni oča, da bi vam dekleta vkradli, hišni oča, bela roža. Tinetu (ali kako drugo ime postaranega samca) v malin jo bomo dali - on bo moko v malin deval, ona mu bo žakelj držala, hišni oča, bela roža!' /V besedah oča in roža, je bil naglas na zadnjem a, da se je rimalo./ Tako izročanje deklet starim samcem, navadno kvantarsko zabeljeno, se je ponavljalo, dokler jih niso z vodo polili in so nato s kašljanjem in smehom - zlasti veseli, če se jim je primera duhovito posrečila - odšli naprej. Navadno so skušali napraviti čim večje nasprotje - najlepša dekleta so prisodili najbolj nerodnim in smešnim starim fantom (ki jih je bilo včasih precej!). Hudomušnost in iznajdljivost je bila tu včasih zelo slana, posebno, kadar so se hoteli maščevati nad kakim nečimrnim dekletom, ali pa nad takim,

Gotska podoba Svetih treh kraljev

ki je bila na slabem glasu. (Neko leto so nekje peli: 'In sem smo pribezljali, da bi vaše kurbe vkradli, hišni oča!')" Ta stari novoletni običaj je bil hkrati že uvod v predpustni čas ...

USODE

Snovanja

Punčko je za celo popoldne pustil na zadnjem sedežu avta

Reci mi kar Ana

"Aleks me je odvlekel v spalnico. S pasom od jutranje hale me je privezal za posteljo in ko sem ga lepo prosila, naj me pusti pri miru, da bom lahko nahranila punčko, mi je zabrusil, da bo otrok eno noč že zdržal brez hrane."

MILENA MIKLAVČIČ

Po dveh mesecih, ki so minili od poroda, se ji je že zdelo, da je dovolj pri močeh, da si najde kakšno delo. V staro službo ne bi še mogla iti, ker bi jo vsi začudeno gledali, to je vedela. Zato je stopila do nekega obrtnika, ki je občasno iskal delavke za proizvodnjo. Nič je ni vprašal, kdo je, kar ji je bilo prav.

"Aleks se je ponudil, da bo kar sam pazil na punčko, da ne bova po nepotrebnem metala denarja skozi okno za varuško. Skoraj sem se zjokala od sreče, ker se mi je zdelo, da sta se v njem prebudila očetovski ponos in skrb za hčerko. Od veselja sem ga objela in mu obljubila, da bo šla prva plača samo zanj in za nikogar drugega. V službi sem včasih, ko je bilo dela veliko, delala tudi po deset ur. Na začetku sem se še malo bala, kaj se dogaja doma, toda hčerka je bila zmeraj pridna in mirna, ko sem se vrnila, zato sem se skrbi kmalu znebila. Prav ponosna sem postala na Aleksa! Imela sem navado, da sem med delom prepevala, kajti na ta način mi je čas hitreje mineval. Zato tudi nisem slišala policistov, ki so se znašli za mojim hrbtom. Zašibile so se mi noge, toda potem, ko sta me odvlekla s seboj, sem vedela, da se je zgodilo nekaj, kar je zelo narobe. Že med vožnjo mi namignejo, da je moja punčka v bolnišnici, v kritičnem stanju, ker je celo popoldne ležala na zadnjem sedežu v avtomobilu. Zunaj pa je bilo peklensko vroče ...," pripoveduje Ana.

Potem me prosi, če ji za hip oprostim, da si prižge cigareto, da pride k sebi, ker se trese od živčnosti. Minute so tekle, bili sva tiho, poslušali sva dež, ki je padal in gledali labode in druge ptice, ki so se sprehajali po bregu ribnika.

"No, da nadaljujem," je naposled prekinila tišino Ana.

Povedala je, da je našla svojo punčko priključeno na aparature, z modrikastimi prstki, mirno, kot bi bila brez življenja.

"Stisnilo me je pri srcu in zavpila bi kot ranjena žival, stekla bi, če me ne bi policista držala pod pazduho in me vlekla nazaj. Zdravnik nas je povabil v svojo pisarno, kjer mi je sicer povedal, da je punčka že iz najhujšega, da pa bo morala nekaj časa ostati pri njih, ker je podhranjena. Pa da to še ni vse. Ko so ji vzeli kri, so namreč ugotovili sledi pomirjeval, če že ne marnil. Začudeno sem ga pogledala, zmajala z glavo in trdila, da to ni mogoče, da moj Aleks že ni tak, da on tega ne bi nikoli naredil. Oglasil se je tudi eden od policistov, ki je potrdil zdravnikove besede in dejal, da je Aleks že priznal in da bo zaradi zanemarjanja otroka nekaj časa ostal v zaporu. Vsi pa so resno zagrozili tudi meni, da me čaka isto, če se ne bom vzela v roke in če ne bom bolj skrbela za otroka. Da bo šel v rejo ... Bilo me je groza, da bi izgubila punčko, zato sem pristala na vse pogoje ..."

Zaradi zvez ali bogvedi česa drugega, je Aleks dobil le tri mesece zapora, pa še to le zato, ker so pri njem našli marnila. Pa vsi so ga menda zelo dobro poznali ... V tem času je Ana na novo zadihala, prebelila je njuno stanovanje, ga pospravila in odpeljala na tone smeti, steklenic in druge navlake, ki jo je našla na vseh mogočih in nemogočih mestih. Vmes pa je redno obiskovala Aleksa, ker se ji je smilil. Znal ji je pihati na dušo in ni bilo dolgo, ko je tudi sama začela verjeti, da se je v zaporu znašel po krivici. Postalo je samo po sebi umevno, da mu je prinašala denar, sploh ga ni vprašala zakaj. Bila mu je vdana in želela mu je izpolniti vsako željo.

"Imela sem nekaj prijateljic še iz službe, ki so ga poznale. Vse so mi govorile, kakšna tepka sem, da me bo uničil, če ne bom šla stran od njega. Nisem jim verjela. Bila sem prepričana, da so mi le nevoščljive, ker je bil tako lep in postaven. Žal sem še zmeraj imela v glavi

Foto: Tina Dokl

sliko najinega prvega srečanja, ... če bi bila sposobna pogledati resnici v oči, bi videla moškega z zapitim obrazom, brez dveh sprednjih zob, zavaljenega, smrdečega, z dolgimi nohti na rokah in nogah. Včasih smo ženske res nenavadno trmaste in nevarno slepe ..."

(se nadaljuje)

Med sosedi

19 SLOVENCI ZA MEJAMI

JOŽE KOŠNJEK

Na avstrijskem Koroškem so se rodili številni ugledni Slovenci, ki jih, žal, v Sloveniji premalo poznamo. Ena takih je ***dr. Angela Piskernik****, ki se je rodila 27. avgusta leta 1886 v vasi Lobnik nad Železno Kaplo, umrla pa je 23. decembra leta 1967. Letos bo minilo štirideset let od njene smrti. Bila je prva Slovenka z doktoratom naravoslovnih znanosti, botaničarka, naravovarstvenica, narodna delavka in borka proti nacizmu. Dr. Angela Piskernik je bila pred drugo svetovno vojno in po njej tudi podpredsednica Kluba koroških Slovencev v Ljubljani. Pokopana je na ljubljanskih Žalah. Na njenem grobu ne manjka njene najljubše in najlepše rastline, praproti.*

Klub koroških Slovencev je dal ob obletnici smrti svetovno znane botaničarke pobudo za "Spominsko leto dr. Angele Piskernik", ki naj bi bilo končano 23. decembra, na dan njene smrti. Prvi korak k spominskemu letu je bil že storjen. Pri gostilni Piskernik oziroma Florijan na Obirskem/Ebriach pri Železni Kapli, kjer je bil doma njen oče, so odprli stalno razstavo o čezmejni skrbi za naravno okolje. Dr. Angela Piskernik bo deležna na njej posebne pozornosti. Znanstvenica bo uvrščena tudi v zbornik o stotih najbolj pomembnih in najbolj slavnih Slovenkah, v glasilu Kluba koroških Slovencev Koroški vestnik pa bo Breda Resman objavila spomine na "tetko Angelo".

Ker gre v njenem primeru za pomembno in tudi mednarodno uveljavljeno znanstvenico, bi se morale v praznovanje obletnice njene smrti vključiti tudi država in njene, predvsem znanstvene ustanove. Klub koroških Slovencev pričakuje od Javne agencije za raziskovalno dejavnost Republike Slovenije sofinanciranje zbornika s simpozija o delu in življenju premalo poznane Koroščice. Avtorji so že oddali

Dr. Angela Piskernik (1886 - 1967), rojena v Lobniku nad dolino Bele/Vellach pri Železni Kapli, fotografirana leta 1961 v kabinetu za varstvo narave. / Foto: T. Wraber

svoje prispevke, Inštitut za narodnostna vprašanja v Ljubljani pa sam finančni ni kos tej nalogi. Klub načrtuje letos obisk življenjskih postaj dr. Angele Piskernik: Jezerskega, Bele, Železne Kaple, Lobnika, Celovca, Griesserhofa, Loge

Gostišče Piskernik oziroma Florian na Obirskem, kjer je bil rojen Angelin oče. / Foto: Jože Košnjek

vasi in Borovelj. Ministrstvu za okolje in prostor in Prirodoslovnemu društvu Slovenije je bila dana pobuda za ponovno podeljevanje priznanj dr. Angele Piskernik za varovanje narave, v Ljubljani, kjer je znanstvenica živela v letih 1916 - 1967, pa naj bi po njej poimenovali eno od ulic. Ker je bila med pobudniki ustanovitve Triglavskega narodnega parka, naj bi ji v Bohinju, kjer je imela počitniško hišico, ali v Trenti, kjer je poskrbela za oživitev Julijane, postavijo spominsko obeležje, Televizija Slovenija pa bi lahko na osnovi že zbranega in na novo dostopnega gradiva posnela o pomembni znanstvenici dokumentarno oddajo. Priložnosti za dostojno počastitev dr. Angele Piskernik je dovolj.

PRAZNIKI

Snovanja

Gašper, Miha in Boltežar ali sveti trije kralji, katerih dan praznujemo 6. januarja, ponekod še danes obiščejo domove in voščijo srečno novo leto ...

20 † G † M † B † 07

Jasna Paladin

Dan svetih treh kraljev je praznik, ki ga kristjani praznujejo v spomin prihoda kraljev, ki so se v Betlehem prišli poklonit novorojenemu Jezusu, a vsebina praznika in njegov pomen sta se skozi dolgo krščansko zgodovino precej spreminjala. Korenine, tako kot pri vseh krščanskih praznikih, tudi v tem primeru segajo v predkrščansko obdobje poganov, saj se je v teh dneh, ko Cerkev oznanja konec božične dobe ali svetega dvanajsterodnevja, že dolgo pred krščanstvom častilo t. i. volčje dneve, strašno obdobje dolgih zimskih noči, divje jage in zlih duhov. Prav tako dan svetih treh kraljev prekriva davno praznično izročilo vsakoletnega praznovanja rojstva boga Dioniza, zavetnika rodovitnosti in vina. Krščanstvo je vsebino praznika našlo v Matejevem evangeliju, kjer je opisan prihod 'modrih' z Vzhoda in njihov poklon malemu Jezusu, a stari krščanski viri o svetih treh kraljih, kakor so se uveljavili mnogo kasneje, ne povedo nič zanesljivega. Ohranjeni zapisi namreč pričajo le o tem, da so prišli z Vzhoda v Jeruzalem ter povprašali po rojstvu Jezusa, čigar zvezdo so videli na nebu. Herod jih je poslal v Betlehem, da poiščejo dete in jim naročil, da mu morajo sporočiti, kaj so našli. Modri so odšli v Betlehem, našli Jezuščka, se mu poklonili in ga obdarovali, a angel jih je v spanju opomnil, naj se vrnejo po drugi poti. Ko je Herod spoznal, da so ga modri prevarali, je jezen ukazal v Betlehemu in okolici pomoriti vse dečke mlajše od dveh let. To je vse, kar v evangeliju izvemo o modrih. Ne vemo niti tega, koliko jih je bilo. Njihovo število se je namreč vseskozi spreminjalo. Sirsko izročilo govori o dvanajstih, na zahodu pa je obveljalo število tri, ker naj bi modri Jezusu prinesli tri darila. Čeprav na prvih upodobitvah nikdar niso nastopali kot kralji in se s kronami na glavi pojavijo šele v 8. stoletju, je v 12. stoletju krščanstvo dokončno začelo govoriti o svetih treh kraljih, kljub temu da niso bili nujno le trije, da po svojem stanu niso bili kralji in da nikoli niso bili razglašeni za svetnike. Tudi glede imen razvoj ni bil preprost, a naposled obveljajo Kaspar, Melhior in Baltazar oziroma Gašper, Miha in Boltežar. Vsak od njih je prevzel svoje lastnosti, predstavljajo namreč tri starostna obdobja in tri rase - Gašper Azijca, Miha Evropejca in Boltežar črnca. Že v srednjem veku so jih začeli upodabljati tako in s takšnimi lastnosti so se ohranili vse do današnjih dni. Danes so sveti trije kralji nepogrešljivi del božičnih jaslic, nekdaj pa so veljali za najbolj priljubljeni motiv srednjeveške umetnosti in od takrat krasijo nemalo cerkvenih notranjščin; na Gorenjskem jih med drugim najdemo v cerkvi na Krtini in na Sv. Primožu nad Kamnikom, kjer je poslikava nastala okoli leta 1520.

Dan svetih treh kraljev danes imenujemo tudi tretji božič, nekdaj pa je imel praznik še večji pomen. Veljal je namreč za osrednji in edini krščanski praznik božičnega obdobja in kar tristo let je moralo preteči od Kristusovega rojstva, da se je uveljavil in med največje praznike zapisal božič, njegov rojstni dan. Tako kot božični večer in zadnji dan starega leta, je tudi predvečer svetih treh kraljev za vernike poseben dan. Vse poteka podobno kot na božični večer, le polnočnice ni. Družina se je nekdaj zbrala pod isto streho, na mizi ni manjkal hlebec belega kruha ali orehova potica, v cerkev pa so odnašali blagoslavljat vodo, s katero so nato kropili svoje domove. Omenjeni blagoslov se je tudi na dan svetih treh kraljev ohranil marsikje, največja posebnost tega obreda pa je v tem, da se na vrata s kredo zaznamuje začetnice imen svetih treh kraljev in letnico novega leta. Letos bomo tako zapisali: 20 + G + M + B + 07. Napis, ki ga lahko še pogosto opazimo po domovih, ostane do naslednjega leta. Ponekod so sveti trije kralji otrokom podobno kot Miklavž prinesli darila, povsod po Slovenskem pa so verjeli, da sveti trije kralji pridejo človeku povedat, kdaj bo umrl, če se je njim na čast postil od svojega sedmega leta dalje. Prehod iz starega v novo leto in skrivnostno obdobje divje jage oziroma že omenjenih volčjih dni, pa je bil tudi pravi čas za čaranje in vedeževanje. Ponekod so na ta dan tresli sadno drevje, da bi bolje obrodilo, predvsem pa se veliko vraž tiče mladih deklet, ki so si v teh dneh skušale napovedati poroko in izbiro moža. Tudi na vreme so bili v teh dneh zelo pozorni - če je zmrzovalo, bo pozebla pšenica, tudi sončen dan ni prinašal nič dobrega, je pa dobro letino napovedoval dež.

Poleg vrste ljudskih vraž in šeg pa so največja značilnost novega leta in prvih dni v januarju prav koledniki. Trikraljevski koledniki, ki so s pesmijo - kolednicami - in dobrimi željami za novo leto včasih stopili v vsak dom, izvirajo že iz 16. stoletja, ta šega pa se je marsikje ohranila vse do danes. Sprva je bilo koledovanje le obredje, predigra k maši, v baroku pa ga je za svoje vzelo tudi ljudstvo. Koledniki, ki so hodili po hišah, so za svoje dobre želje in pesmi nekdaj dobili različne priboljške, suho sadje, jajca, kakšno klobaso in podobno, le redkeje denar, danes pa je koledovanje, kjer je še ohranjeno, dobilo nove, humanitarne razsežnosti, saj je večina darov, ki jih prejmejo koledniki, namenjenih cerkvenim dobrodelnim organizacijam in misijonom. Pred nekaj leti so trikraljevsko koledovanje na primer oživili tudi na Kamniškem in v tednu okoli 6. januarja po hišah hodijo osnovnošolci, oblečeni v Gašperja, Miho in Boltežarja, ter s pesmijo voščijo sreče, zdravja in uspehov.

Pred leti so trikraljevsko koledovanje oživili tudi na Kamniškem in v tednu okoli 6. januarja po hišah hodijo osnovnošolci, oblečeni v Gašperja, Miho in Boltežarja, ter s pesmijo voščijo sreče, zdravja in uspehov.

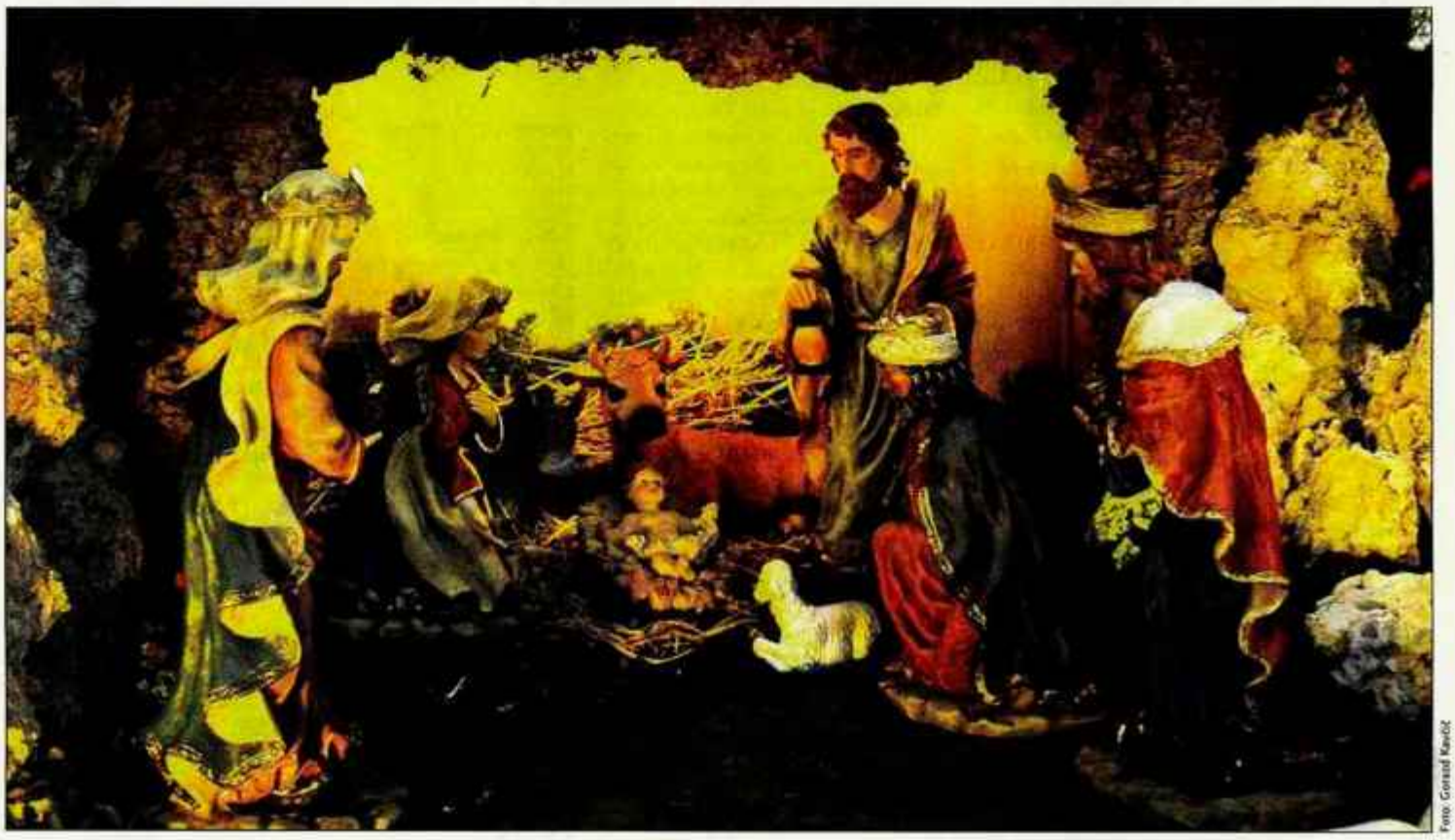

Foto: Gorazd Kavčič

KNJIGE

Snovanja

Pri Mladinski knjigi je pred nedavnim izšel Roman v stripu z naslovom Odeje, ameriškega avtorja Craiga Thompsona. Gre za knjižni žanr, ki prihaja, v nekaterih zahodnih državah pa je že vzbudil veliko zanimanje.

Roman v risbi in besedi

Craig Thompson, Odeje

Igor Kavčič

Ko sem konec jeseni v izložbi knjigarne Konzorcij v Ljubljani v prvem planu zasledil "aranžma" slovarsko debelih knjig v svetlo modri barvi s stripovskim risanim motivom na prvi strani in naslovom Odeje, sem se najprej vprašal, kaj za vraga bi to bilo. Mnogo predebel mladinski roman, strip v knjižnem formatu, oboje skupaj? Slovenski založnik je žanr, ki ga doslej na Slovenskem nismo poznali, označil za "roman v stripu". Pravzaprav gre tudi v svetu za relativno nov žanr. Pionir na tem področju je bil Will Eisner (pri njegovih delih se je leta 1978 prvič pojavil izraz "graphic novel", sledijo avtorji, kot so Art Spigelman (v slovenščino je preveden njegov strip Maus), Neil Gaiman, Alan Moor, Joe Sacco. Craig Thompson, avtor knjige Odeje, o kateri pišem, pa je svoje delo označil za "illustrated novel" torej ilustrirani roman. Kakršno koli oznako naj čtivo že ima, pred nami je delo, ki za svoj nastanek potrebuje dvojno nadarjenega umetnika, kakovostnega risarja in hkrati odličnega pisca. Kot je povedal Andrej Ilc z Mladinske knjige, jih je ta nenavaden roman navdušil na frankfurtskem knjižnem sejmu leta 2005, kjer je bil razglašen tudi za najboljšega v svojem žanru. "Kljub zahtevnosti projekta smo se odločili za njegovo izdajo, saj ob kakovostnem knjižnem delu želimo tudi slediti trendu v svetovnem založništvu, kjer v zadnjem času stripi postajajo zares "vroče blago". Založbe so risarjem že začele naročati stripovske verzije romanov, ki sodijo v svetovno klasiko."

Thompson je pri dvaintridesetih letih in komaj treh izdanih knjigah že skoraj veteran stripovske scene. Mladost je preživel v hribovitem Wisconsinu v globoko verni družini. Odeje, mimogrede velike so za skoraj šeststo strani, so pravzaprav njegov avtobiografski roman, saj so dogodki in imena v njem resnična, rahlo spremenjena je le zgodba. To je zgodba o fantu, ki išče svojo pot ob strogih starših, tradicionalnem družbenem okolju, v katerem ima krščanska vera velik pomen, v katerem kleni vaški fantje na rob odrivajo nežne fantovske duše, kot je on, odličen risar, ljubitelj knjig. A Craig kljub temu v Raini najde somišljenico, med njima se razvije prva ljubezen in med počitnicami celo odpotuje k njej v oddaljeni Michigan ... Gre za knjigo, ki bo zagotovo bližja ljubiteljem branja kot pa navdušencem za klasičen strip. Ni stripovskih super herojev, je predvsem nežna zgodba o odraščanju.

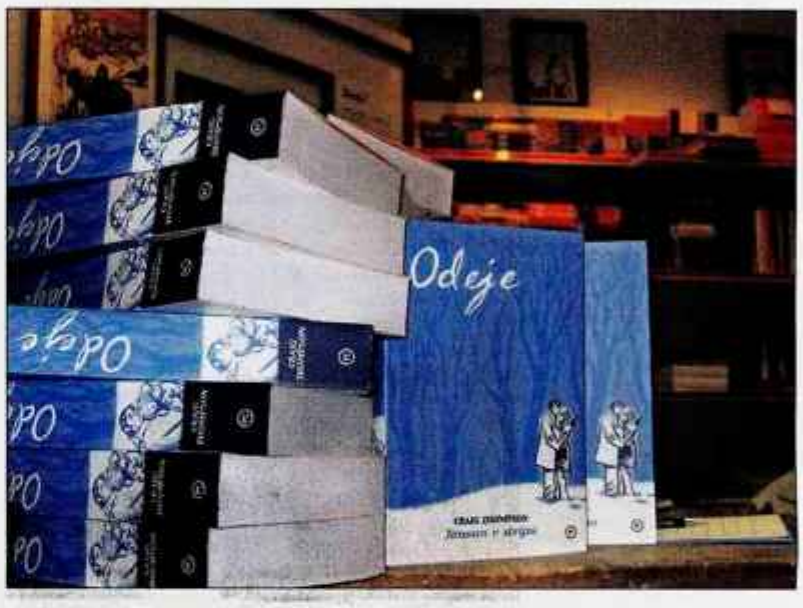

Roman v stripu je prvič izšel leta 2003, po svetu je doslej prejel že več nagrad, za slovensko izdajo pa je založba najela tudi mojstra za kaligrafijo, Davida Krančana, saj je tekst v stripu pisan ročno, prav tak pa je tudi v slovenskem prevodu. "Naučiti sem se moral avtorjeve pisave, saj grafična podoba le-te ne sme odstopati od stripa. Tako sem se tri tedne učil pisave, tri mesece pa sem pisal tekst, ga skeniral, vstavljal v oblakce ...," je povedal Krančan. *Odeje* so izšle v nakladi 1500 izvodov in so ob podpori Ministrstva za kulturo dostopne po relativno nizki ceni. Craig Thompson že štiri leta ustvarja nov roman v stripu, za katerega pravi, da bo njegova različica 1001 noči, v ozadju islamske civilizacije in kulture pa se bo odvijala ljubezenska zgodba med prostitutko in evnuhom.

Gre za knjigo, ki bo zagotovo bližja ljubiteljem branja kot pa navdušencem za klasičen strip.

Zveličana norost

7 SEDMICA

Marjeta Smolnikar

V starem Rimu so imeli navado, da so s prazniki počastili norost. Sedemnajsti december, denimo, je bil rezerviran za saturnalije, praznik na čast bogu Saturnu, ki so se do danes ohranile v obliki pustovanja, karnevalov in podobnih množičnih norčij.

Nič manj ni bila norost zveličana v srednjem veku, ko so na prehodu letnih časov organizirali festivale, na katerih so resničnost postavili na glavo; sužnji so postali gospodarji, moški ženske, nižji duhovniki začasni škofje in tako naprej. Pravzaprav je bil srednji vek poln norcev, glumačev, vagabundov in potujočih pevcev, ki so ob različnih družbenih priložnostih predstavljali prazen prostor med redom in neredom, med otroštvom in odraslostjo, med resničnostjo in iluzijo; srednjeveška norost je bila nasprotje resničnosti vsakdanjega rutinskega odnosa, norci pa glumači brez lastnih vrednot, norm in pomenov, iz katerih bi bilo mogoče sestaviti avtonomen pogled na svet. Njihova vloga je bila množico vabiti v somrak mitologije, kjer ni ne reda ne civilizacije.

Čeprav se vsebina kulture kot množične zavesti v času in prostoru spreminja ter razvija (od tod različnost kultur), ni v sodobni družbi norost nič manj zveličana, kot je bila v sužnjelastniškem Rimu ali v srednjem veku. Samo objekt norosti, torej na glavo obrnjene resničnosti, je drugačen; če je rimska kultura narekovala čaščenje boga setve in rodovitnosti, narekuje sodobna družba čaščenje boga Potrošnika, ki ga je v imenu lastnih potreb ustvaril vesoljni kapital, njegova božanskost pa je v prividu potreb in želja, v ustvarjanju virtualne resničnosti. Njegov etos je oportunističen, če ne kar nemoralen in se nahaja, kot bi rekel Nietzsche, "onkraj dobrega in zla".

Tako imenovani veseli december, ki se v resnici začne že novembra, je najbolj vulgarna pojavna oblika kulturne orientacije sodobnega človeka, ki ga v imenu višjih interesov oziroma interesov "višjih" podpirata tako lokalna kot tudi državna oblast in, kajpada, množična občila. Decembra, recimo, odpove vsa logika ravnanja, ki jo narekuje energetska kriza, prej ali slej pa bo država v takšni ali drugačni obliki davkoplačevalcem izstavila račun tudi za to sicer romantično iracionalnost.

Vprašanje je, kdo je v tej igri norec oziroma, kdo s kom brije norce? Odgovor je jasen: ponudniki, ki so na strani kapitala, brijejo s potrošniki norce na vse mogoče in nemogoče načine, potrošniki jim pa nasedajo. Kar sploh ni čudno, saj ima Ponudnik načrt za britje norcev izdelan do najmanjše podrobnosti. In ker so akterji v tej igri v neenakopravnem položaju, bi morala država potrošnike pred tem "kulturnim" vandalizmom na neki način zavarovati. Delno bi zaleglo že to, če bi država božično-novoletno evforijo omejila na zadnji teden v letu in prepovedala prodajo pirotehničnih izdelkov. (Silvestrovanje na newyorških ulicah je potekalo brez alkohola in pirotehnike.)

Svoje bo morala storiti tudi stroka in raziskati pojav brezglavega potrošništva. Kateri manko sili ljudi v to, da kupujejo in se finančno trošijo čez vsako razumno mejo? Samo brezvestno oglaševanje, praznično vzdušje in postavljanje pred družino in prijatelji na pretirano pohlepnost po mojem mnenju ne more vplivati.

Gospodinjstva bodo izbirala

Z julijem bo uveljavljen prosti trg električne energije tudi za gospodinjstva. Na Elektro Gorenjska ne pričakujejo velikih sprememb.

Štefan Žargi

Kranj - Stopili smo v leto, ko bo tudi za gospodinjstva pri dobavi električne energije uveljavljen prosti trg, saj se bodo morala odločiti, pri katerem distributerju bodo, kot to že velja za večje odjemalce, jemala električno energijo. Prosti trg naj bi prinesel konkurenco, ki je v nekaterih sosednjih državah pomenila celo znižanje cene. O tem, kako so gospodarili v preteklem letu, predvsem pa kaj si obetajo v tem letu, smo se pogovarjali s predsednikom uprave Elektro Gorenjska **Jožetom Knavsom**, ki je tudi predsednik združenja slovenskih elektrodistributerjev.

Kakšne so vaše ocene poslovanja podjetja Elektro Gorenjska v letu 2006?

"Kar zadeva naša poslovanje v lanskem letu, lahko rečem, da pričakujemo solidne, če ne celo zelo dobre poslovne rezultate, še nekoliko boljše, kot so bili doseženi v letu 2005. Edina izjema je seveda poslovanje do gospodinjskih odjemalcem, kjer bomo ustvarili pričakovano - planirano izgubo, okoli 600 milijonov tolarjev. Pričakovano zato, ker je prodajna cena električne energije za gospodinjstva nižja od nabavne cene pri proizvajalcih."

V letu 2006 ste zaključili tudi nekaj pomembnih investicij.

"Res je. Leto 2006 je bilo investicijsko zelo uspešno. Poleg zaključka prehoda na 20-kilovoltni napetostni nivo - to je bila naloga, ki je trajala več kot desetletje, smo zaključili dve veliki naložbi: v februarju je bil končan nov center vodenja in jeseni nova transformatorska postaja Bohinj. Za naše podjetje je nov sodoben center vodenja izrednega pomena, saj lahko s sodobnimi napravami upravljamo celotno omrežje z enega mesta. V tem letu se je že pokazalo, da je bila to dobra naložba, saj se je skrajšal odzivni čas na izredne dogodke v omrežju. Najnovejša tehnologija se je povsem potrdila in izpolnila vsa naša pričakovanja."

Omenili ste planirano izgubo pri prodaji električne energije gospodinjstvom. Kolikšna bi morala biti po vašem mnenju cena elektrike za gospodinjstva, da pri tem ne bi bilo izgub?

"Najprej naj pojasnim morda nenavadni izraz planirana izguba: če si nekaj prisiljen kupovati dražje, kot to smeš prodajati, je izguba neizogibna. Natančnejše izračune smo nazadnje opravili lani poleti, pred zadnjo od vlade dovoljeno podražitvijo električne energije za 4,8 odstotka, ko je kazalo, da bi se električna energija morala podražiti za 21 odstotkov, skupaj z omrežnino pa bi morali biti računi za gospodinjstva višji za osem odstotkov. Pri takšni podražitvi bi mi poslovali na tem segmentu s pozitivno ničlo. Kolikšna bi morala biti cena letos, v letu 2007, še ne moremo reči, saj pogajanja z dobavitelji električne energije - Holdingom slovenske elektrarne, še niso zaključena. Iščemo kompromisne rešitve med možnim povečanjem cen električne energije in med prehitrim oziroma premočnim obremenjevanjem gospodinjstev. Pričakujem, da bo z vlado dosežen tak kompromis, da podražitve ne bodo drastične in da bo prehod na tržne cene opravljen čim manj boleče in na daljši rok."

Jože Knavs

Omenjate vlado, ki je doslej določala cene električne energije za gospodinjstva. Ali ni letos v tem smislu predvidena sprostitev?

"Da. Od 1. julija dalje cene električne energije ne bodo več pod državnim nadzorom, vendar sem prepričan, da do popolne sprostitve ne bo prišlo. Prehod na tržne cene bo postopen, pri čemer bo breme neekonomskih cen porazdeljeno med prodajalce in kupce še v daljšem obdobju - še nekaj let."

Vendar bodo gospodinjstva s letošnjim polletjem lahko izbirala dobavitelja električne energije, kar pomeni tudi začetek konkurence na tem področju. V sosednji Avstriji so se ob sprostitvi trga cene elektrike znižale.

"Dokler bodo cene električne energije vsaj delno kontrolirane, ne pričakujemo kakšne tržne konkurence, saj si težko zamislimo dobavitelja, ki bi zavestno povečeval svojo izgubo. V Avstriji je bilo izhodišče drugačno, saj so pred sprostitvijo že imeli ekonomsko opravičljive cene."

Pričakujete, da se bodo gospodinjstva odločala za druge dobavitelje?

"Izkušnje iz tujine kažejo na to, da se ob uvedbi prostega trga približno desetina gospodinjstev odloči za spremembo dobavitelja, vendar se še del teh kmalu vrne k prvotnemu. Če bodo razlike v ceni minimalne, bo teh sprememb verjetno še manj."

Po novi zakonodaji naj bi tudi ločili vzdrževanje električnega omrežja od same prodaje. Kako bo s tem?

"V novembru lani je vlada sprejela sklep, da bo ustanovila novo podjetje SODO - sistemski operater distribucijskega omrežja, in mu podelila koncesijo za opravljanje nalog sistemskega operaterja. To pomeni, da bomo imeli v Sloveniji eno podjetje z nalogami gospodarske javne službe vodenja in vzdrževanja električnega omrežja. Vsaj v prvi fazi seveda pričakujemo, da bomo obstoječa distribucijska podjetja opravljala vse potrebne naloge za to novo podjetje, tudi izvajanje investicij. Načrtovanje vlaganj pa naj bi prevzel SODO."

Gospodinjstva torej pridobivajo enak status, kot so ga imela doslej podjetja oziroma večji odjemalci - status upravičenih odjemalcev, s katerimi ste sklepali pogodbe o dobavi energije. Kakšno je stanje pri tem?

"Za večino dosedanjih upravičenih odjemalcev velja, da smo z njimi sklenili večletne pogodbe, ki se v časih, ko cena električne energije raste, kažejo kot njihov prihranek. To velja tudi sedaj, zato so dolgoročnejše pogodbe vsekakor priporočljive."

V Sloveniji se oblikuje drugi steber proizvajalcev električne energije. Bo konkurenca vplivala na ceno energije?

"Vsaka konkurenca je zagotovo dobra, verjetno pa se bodo pozitivni vplivi pokazali na daljši rok."

Ste tudi predsednik združenja elektrodistributerjev Slovenije. Kakšno vlogo ima združenje pri vseh teh spremembah?

"Združenje je organizirano za usklajevanje naših prizadevanj na segmentu nalog gospodarskih javnih služb. Usklajujemo se na primer pri nastajanju novega podjetja SODO, skupaj nastopamo pri oblikovanju odnosa do odjemalcev, dobaviteljev ter ministrstva in vlade."

Ali ni pri tem nevarnost, da se obnašate kot kartel, ko se to pogosto očita nekaterim združenjem (bančnemu, mobilnih operaterjev ipd.)?

"Dokler ne bo mogoče v celoti uveljaviti ekonomskih razmerij pri cenah električne energije, mislim, da take nevarnosti ni."

S kakšnimi načrti stopa v leto 2007 Elektro Gorenjska?

"Značilno za nas je, da smo imeli v preteklem letu izredno ambiciozen investicijski program, vreden 3,2 milijarde tolarjev, ki ga letos še povečujemo na 3,5 milijarde tolarjev. Začeli ga bomo z izvedbo že dolgo načrtovane investicije v 10-kilovoltni daljnovod Bohinj-Železniki in s pripravami na izgradnjo nove RTP Moste ter nove 20-kilovoltne povezave med Jesenicami in Kranjsko Goro z načrtom povezave tudi z Italijo.

Velika in zahtevna naloga je seveda prehod na evro, prehod gospodinjstev med upravičene odjemalce pa bo zahteval sklepanje zelo številnih pogodb. Prepričan sem, da smo in bomo dokazali, da smo najboljši, in da nam bodo naši odjemalci zato ostali zvesti."

V IEDC-Poslovni šoli Bled bodo letos gradili

Štefan Žargi

Bled - Za IEDC-Poslovno šolo Bled je uspešno leto 2006, ko so praznovali svojo dvajsetletnico. V različnih izobraževalnih programih IEDC je lani sodelovalo 3.527 udeležencev iz 51 držav, skupno število ljudi, ki so se izobraževali v vseh dvajsetih letih, pa se je povzpelo na več kot 37 tisoč. V tem času je IEDC spletla tudi trdno mrežo diplomantov - alumnijev, ki ima trenutno devet klubov v različnih evropskih državah, kmalu bo ustanovljen tudi alumni klub v Severni Ameriki. Obletnico šole so praznovali s številnimi dogodki, ki so prispevali k večji prepoznavnosti IEDC, vrhunec pa je bila mednarodna konferenca Vodenje za boljši svet. V svetu postaja IEDC prepoznaven po inovativnem konceptu razvoja menedžerjev - iskanju navdiha ter proučevanju vzporednic med vodenjem ter umetnostjo, znanostjo in drugimi poklici, saj so za udeležence študija MBA letos organizirali več interdisciplinarnih predavanj v svetu uveljavljenih strokovnjakov.

V letu 2007 imajo pomembne načrte. Začeli bodo graditi tretjo stavbo, ki bo omogočala nadaljnje inoviranje in doseganje odličnosti na področju razvoja menedžmenta in vodenja. Zaposliti želijo nove mednarodno uveljavljene člane profesorskega zbora in postati še bolj mednarodna šola. Načrtujejo, da bodo v vsakem razredu udeleženci iz vsaj 20 držav. V programu šole za leto 2007 je mogoče prebrati, da bodo imeli osem daljših izobraževalnih programov (od magistrskega študija menedžmenta do vpoglednega seminarja Odkrivajmo managment), tri posebne programe - forume in sedem kratkih seminarjev ter delavnic za posamezna podjetja.

Ljubljana

Že prva nagrada Slovenskemu avtomobilskemu grozdu

Kot so sporočili iz podjetja ACS - Slovenski avtomobilski grozd, je direktor tega podjetja **Dušan Bušen** že ob prvi podelitvi priznanj **Europe INNOVA,** prejel za odlično vodenje to priznanje. Evropska komisija se je namreč odločila za posebna priznanja za vodenje podjetniških grozdov in posebna čast zagotovo je, da je med prvima dvema prejemnikoma tudi grozd iz Slovenije. Imena nagrajencev so objavili na slovesnosti, ki sta ji v okviru konference Europe INNOVA v španskem mestu Valencia predsedovala nekdanji **finski premier Esko Aho** in direktor inovacijske politike pri generalnem direktoratu Evropske komisije za podjetništvo in industrijo **David White**. Nagrajenca je v ostri konkurenci 24 uspešnih in podjetnih nominirancev izbrala neodvisna strokovna komisija, ki je soglašala o njunem izjemnem in odločilnem prispevku pri ustvarjanju uspešnih grozdov.
Ena od kategorij nagrade Europe INNOVA Cluster Awards je namenjena izjemno uspešnemu grozdnemu podjetniku, druga pa grozdnemu voditelju. Grozdni podjetnik običajno sodeluje pri razvoju grozda že od samega začetka in je gonilna sila njegovega razvoja, saj običajno prispeva k ustvarjalnosti in tekmovalnosti grozda. Grozdni voditelji v svoji vlogi običajno nastopijo pozneje, ko s svojim znanjem in izkušnjami s področja projektnega vodenja in izvajanja prispevajo k hitrejši rasti grozda. Evropska komisija je na istem dogodku nagradila tudi izjemne dosežke znotraj omrežij Europe INNOVA. **Š. Ž.**

KOMENTAR
CVETO ZAPLOTNIK

Zgodba o krompirčku

Zveza potrošnikov Slovenije je v okviru spremljanja cen ob uvajanju evra sestavila črno listo izdelkov in storitev, ki so se od lanskega februarja do novembra podražili za več kot deset odstotkov. Lista je izzvala različne reakcije. Potrošniki so jo sprejeli z odobravanjem, češ - prav je, da nekdo v tej državi konkretno pokaže na tiste, ki uvedbo evra izkoriščajo za neupravičene podražitve. In ni jih bilo malo, ki so menili, da bi potrošniška organizacija - v zaščito potrošnikov - morala takšno listo sestavljati in objavljati vseskozi, tudi potem, ko bo evrska mrzlica že pojenjala. Trgovci in drugi ponudniki, ki so se s svojimi izdelki in storitvami znašli na "sramotilnem stebru", so hiteli sklicevati novinarske konference in pisati sporočila za javnost, da bi pojasnili resnične razloge za podražitev in dokazali, da za vse cenovne "skoke" le ni kriv evro. Vsaj za krompir oz. izdelke iz krompirja, ki so se znašli povsem na vrhu črne liste podražitev izdelkov, bi težko rekli, da imajo kaj skupnega z uvedbo evra. Zakaj? Lani je bila namreč slaba letina krompirja. Po sušnem letu 2003 je bila to v Sloveniji najslabša letina v zadnjih desetih letih, na Gorenjskem je bilo pri poznem krompirju od 40 do 50 odstotkov izpada pridelka, podobno slaba letina je bila tudi v Evropi. Ob skromni ponudbi so cene porasle, po podatkih državnega statističnega urada se je krompir v enem letu, to je med predlanskim in lanskim oktobrom, pri pridelovalcih podražil za enainpolkrat, dražja surovina je povzročila tudi višje maloprodajne cene izdelkov iz krompirja na trgovskih policah. Takšnih in podobnih zgodb pa je še nekaj, vsaj med živilskimi izdelki, ki niso izpostavljeni le primežu ponudbe in povpraševanja, ampak tudi naravnim zakonitostim. Če je obilna letina in je ponudba velika, so cene običajno nižje kot tedaj, ko je pridelka bolj malo ... Ali morda kdo ve, kakšna bo letošnja letina?

BLED

Zanimanje za izrabo lesne biomase

V prostorih Kmetijsko gozdarske zadruge Gozd Bled je bil sredi decembra ustanovni sestanek partnerstva za biomaso Regionalna biologistika. Na sestanku so zadruga Gozd Bled, samostojni podjetnik Peter Muri, družbe Humko, Born in Eltec Mulej ter razvojna agencija Ragor že podpisali pismo o nameri za vključitev v projekt, pričakujejo pa še nove podpisnike. Najprej bodo izdelali poslovni načrt, s katerim se bodo prijavili na razpise za pridobitev nepovratnih sredstev, potem pa naj bi začeli z uresničevanjem. Projekt predvideva pridobivanje lesne biomase, izdelavo, dostavo in uporabo lesnih sekancev ter načrtovanje ogrevalnih sistemov. **C. Z.**

LJUBLJANA

Žito ni zvišalo cene jelenovega hlebca

Zveza potrošnikov Slovenije je ob dopolnitvi črne liste izdelkov in storitev uvrstila na seznam tudi jelenov hlebec, ki naj bi se v Mercatorjevih prodajalnah podražil za 25 odstotkov. Iz Žita so sporočili, da že od lanskega maja naprej niso podražili niobenega od svojih kruhov, le Mercator je njihov jelenov hlebec vključil med t.i. trajno nizke cene. Na začetku akcije 20. junija je tedanjo ceno znižal za 25 odstotkov, po koncu akcije 20. decembra pa je spet začela veljati redna cena. **C. Z.**

Več dojilj in manj krompirja

Na Gorenjskem se povečuje število kmetij z rejo krav dojilj, pridelava krompirja pa se zmanjšuje.

CVETO ZAPLOTNIK

Od nekaj manj kot dvajset tisoč krav na Gorenjskem je okrog 5.500 krav dojilj.

Kranj - Na Gorenjskem, kjer je več kot tri četrtine vseh kmetijskih zemljišč poraslih s travo, je glavna kmetijska dejavnost živinoreja, predvsem prireja kravjega mleka in govejega mesa ter reja drobnice, na ravninskem območju je pomembna še pridelava jedilnega krompirja ter deloma pšenice in zelenjave. Pridelava krompirja se zmanjšuje, širita pa se pridelovanje nekaterih vrst sadja in zelenjave ter predelava kmetijskih pridelkov. Kmetije iščejo dodatni dohodek v dopolnilnih dejavnostih, glavne so kmečki turizem, predelava pridelkov in lesa ter storitve s kmetijsko mehanizacijo.

Mleko oddaja še 920 kmetij

Kot ugotavljajo v kranjskem kmetijsko gozdarskem zavodu, se število kmetij, ki oddajajo mleko v mlekarno, zmanjšuje, hkrati se povečuje število kmetij z rejo krav dojilj. Mleko oddaja še 920 kmetij, število se je v zadnjih petnajstih letih zmanjšalo za tri četrtine, količina mleka je v tem obdobju porasla več kot za dvakrat, še zlasti na nižinskem območju. Povprečna kmetija odda na leto že 66 ton mleka. Prireja mleka se bo zaradi uvedbe mlečnih kvot lahko povečala le še za malo, na račun nakupa kvote iz drugih koncev Slovenije, zaustavile se bodo tudi naložbe v povečevanje hlevov.

Omejitve v poljedelstvu

In kako je v drugih kmetijskih dejavnostih? Večina prašičerejskih kmetij na Gorenjskem redi prašiče za lastne potrebe, le sedem kmetij jih ima več kot petdeset. Število drobnice se v zadnjih letih ni bistveno spremenilo, rejo otežuje majhno povpraševanje po mesu. Večina "perutninarjev" redi kokoši in piščance le za samooskrbo, nekaj pa je tudi večjih rejcev. Stalež konj je v zadnjih letih dokaj stabilen. Rastlinska pridelava, pri kateri skoraj polovico njiv zaseda koruza, je izpostavljena urbanističnim pritiskom, pridelavo že omejujejo (ali jo še bodo) zaščite zavarovanih območij. V ekološki kontroli je 121 kmetij, ob vse večjem povpraševanju po ekološko pridelani hrani pa še vedno ni organiziranega trženja. Večji sadjarji imajo hladilnice, večina se ukvarja tudi s predelavo sadja. "Drevesničarji" se vse bolj usmerjajo v vzgojo starejših in bolj odpornih sort sadja. Planine in planinska paša se bodo po oceni kmetijsko gozdarskega zavoda ohranile le, če se bo ohranilo kmetovanje v vaseh, odkoder prihaja živina na pašo.

LJUBLJANA

Perutnina bo zgradila tovarno v Bosni

Perutnina Ptuj ostaja vodilna proizvajalka perutnine in predelanih perutninskih živil v Sloveniji in v jugovzhodni Evropi, je na prednovoletnem srečanju z novinarji dejal predsednik uprave in generalni direktor dr. Roman Glaser in poudaril, da je kot vodilna izvoznica perutninskega mesa in izdelkov navzoča v 21 državah sveta. Čeprav se je prodaja v obdobju pojava ptičje gripe zmanjšala, so dosegli podobne rezultate kot predlani, predvsem pa jim je uspelo ohraniti zveste kupce in se prebiti na nove trge. Skupina, ki poleg matične družbe vključuje še trinajst odvisnih in povezanih družb, je lani s prodajo ustvarila skoraj 167 milijonov evrov (dobrih 40 milijard tolarjev) prihodkov. Že lani je v bližini Banja Luke postavila obrat za obdelavo perutninskega mesa v vrednosti 1,5 milijona evrov (360 milijonov tolarjev), letos bo v bližini Sarajeva zgradila še sodobni obrat za predelavo perutninskega mesa, ki jo bo stal več kot 17 milijonov evrov (4,1 milijarde tolarjev). Letos načrtuje v primerjavi z lani predvsem večjo proizvodnjo brojlerjev, puranjega mesa, mesnih izdelkov, krmil in vina ter zmanjšanje poljedelske pridelave. **C. Z.**

KRANJ

Nov davčni pravilnik za strojne krožke

Minister za finance Andrej Bajuk je v soglasju z ministrico za kmetijstvo, gozdarstvo in prehrano Marijo Lukačič izdal pravilnik, ki določa višino prejemkov in pogoje za oprostitev plačila dohodnine od prejemkov za medsosedsko pomoč med kmetijskimi gospodarstvi v okviru strojnih krožkov. In kakšni so pogoji za oprostitev plačila dohodnine? Pogoj je, da prejemke dobijo člani kmečkega gospodinjstva in da kmetijsko ali gozdarsko storitev opravijo v okviru strojnega krožka z lastnim delom in lastno mehanizacijo. Pomembno je tudi, da storitev zaračunajo po cenah, ki ne presegajo cen, kot jih za medsosedsko pomoč v okviru strojnih krožkov določa od države potrjeni katalog stroškov kmetijske in gozdarske mehanizacije, in da za opravljeno storitev izstavijo račun. Račun mora biti najmanj v treh izvodih, od katerih enega dobi naročnik in enega vodja strojnega krožka. Prejemniki so oproščeni plačila dohodnine do zneska 420 evrov na hektar kmetijskega zemljišča in 85 evrov na hektar gozda, vendar največ za 20 hektarjev kmetijskih zemljišč in 30 hektarjev gozda. Novi pravilnik velja od 1. januarja dalje. **C. Z.**

Vobenca
AKCIJA JANUAR 2007
CENJENE STRANKE OBVEŠČAMO, DA JE
PRI NAS VIŠJA CENA ZA ODKUP LESA
Za hlodovino A, B, C (I, II, III) klasa dobite 65 EUR/m³ **več kot 15.500,- Sit**
POSEBNA UGODNOST: PLAČILO TAKOJ! *LES JE NAŠE BOGASTVO*
Družba VOBENCA D. O. O., Delavska cesta 59, 4000 Kranj, tel. 04/2315 325, **041/640 791!**

Plačilo kave s sto evri

Uvajanje evra in umik tolarja iz obtoka potekata po načrtu in brez večjih zapletov. Gostincem in trgovcem še največ težav povzročajo bankovci višjih vrednosti.

CVETO ZAPLOTNIK

Kranj - V bankah so tolarska stanja že preračunali v evrska, bančni avtomati in elektronske banke delujejo, tudi uporaba bančnih kartic in POS terminalov poteka nemoteno. V sredo, ko je bil prvi delovni dan po uvedbi evra, so v bankah začeli plačilni promet v evrih, obisk je bil večji kot običajno in ponekod so bile tudi čakalne vrste. Znova je "oživelo" tudi trgovanje na Ljubljanski borzi vrednostnih papirjev. Tržni inšpektorji so na terenu preverjali spoštovanje zakona o uvedbi evra, predvsem to, ali gostinci, trgovci, obrtniki in drugi v primeru plačila v tolarjih vračajo preostanek v evrih, ali sprejemajo evrske bankovce višjih vrednosti in kako so označene cene izdelkov in storitev. Trgovci in gostinci so ob tem potarnali, da nekateri plačujejo majhne zneske z bankovci za pet ali deset tisoč tolarjev ali za dvesto in petsto evrov, kar poslabšuje njihovo oskrbljenost z evrskim drobižem. V trgovinski zbornici so pozvali potrošnike, naj majhne nakupe poravnavajo z bankovci manjše vrednosti.

V največji slovenski banki, v Novi Ljubljanski banki je bila sreda, prvi delovni dan v novem letu, dan rekordov. Od šeste ure zjutraj, ko je začel delovati NLB Klik, je hkrati "vstopalo" v spletno banko tudi po 1.300 uporabnikov, običajna obremenitev je 110 hkratnih dostopov, doslej zabeleženi rekord je tisoč obiskov. V sredo so do 13. ure zabeležili 35 tisoč obiskov, kar 95 odstotkov strank je želelo preveriti stanje, kar v običajnih dnevih sicer ni navada. Večji je bil tudi obisk poslovalnic, že do opoldneva jih je obiskalo 25 tisoč strank, ki so opravile več kot 27 tisoč plačilnih transakcij; veliko pa je bilo tudi preverjanj stanja na računu in zamenjave gotovine. Na bankomatih so v prvih dneh od uvedbe evra beležili 110 tisoč dvigov in 100 tisoč vpogledov v stanje.

Iz Deželne banke Slovenije (DBS) so sporočili, da stranke lahko v vseh njihovih enotah darujejo tolarski ali evrski drobiž za dobrodelne namene. "Z uvedbo evra bodo prednosti in slabosti slovenske zunanje trgovine bolj vidne, bolj izpostavljene," je ob uvedbi evra v Sloveniji dejal Hans Holzhacker, ekonomist Bank Austria Creditanstalt Dunaj za območje vzhodne Evrope, in izrazil upanje, da bodo vidne predvsem njene prednosti.

KRANJ

Dražji bencin, cenejša dizel in kurilno olje

Včeraj so se v skladu z vladno uredbo spet spremenile maloprodajne cene naftnih derivatov, tokrat so cene prvič v evrih. 95-oktanski motorni bencin se je podražil za 0,003 evra, na 0,974 evra za liter, 98-oktanski bencin pa za 0,005 evra, na 0,987 evra za liter. Dizelsko gorivo se je pocenilo za 0,014 evra, na 0,924 evra za liter, cena kurilnega olja pa se je znižala za 0,011 evra in po novem znaša 0,563 evra za liter. **C. Z.**

KRANJ

Allianz na slovenskem zavarovalniškem trgu

Družba za zavarovalniško posredovanje Styria West iz Maribora je z novim letom začela tržiti na slovenskem zavarovalniškem trgu klasična in naložbena življenjska zavarovanja avstrijske družbe Allianz Elementar, ki je del ene največjih zavarovalnic na svetu, Skupine Allianz. Zavarovanja bodo sklepali neposredno v Sloveniji, podatke in pogodbe pa bodo obdelovali na sedežu družbe na Dunaju. **C. Z.**

Nova lestvica in nižji davek na plače

Z novim letom sta začela veljati nova dohodninska lestvica in nižji davek na izplačane plače.

CVETO ZAPLOTNIK

Kranj - Izplačevalci plač bodo že pri januarskih (in tudi pri vseh naslednjih letošnjih) izplačilih plač morali upoštevati novo dohodninsko lestvico, ki je začela veljati z novim letom. Medtem ko so bili dohodki iz zaposlitve, iz dejavnosti, iz kmetijstva in še nekateri drugi dohodki lani obdavčeni od 16- do 50-odstotno, bodo letos od 16- do 41-odstotno.

Dohodninska lestvica za leto 2007 (zavezanci jo bodo upoštevali pri dohodninski napovedi, ki jo bodo oddali prihodnje leto):

Če znaša neto letna davčna osnova (v evrih)	*znaša dohodnina (v evrih)*
do 6.800	16 %
od 6.800 do 13.600	1.088 + 27 % nad 6.800
nad 13.600	2.924 + 41 % nad 13.600

Z novim letom se je znižal tudi davek na izplačane plače. Po novem mesečne bruto plače do zneska 688,53 evra niso obdavčene, za plače od 688,53 evra do 1.669,17 evra je stopnja davka 2,3-odstotna, za plače od 1.669,17 evra do 3.129,69 evra 4,7-odstotna in za bruto plače nad 3.129,69 evra 8,9-odstotna. Lani bruto plače do zneska 165 tisoč tolarjev niso bile obdavčene, za plače od 165 do 400 tisoč tolarjev je veljala 3-odstotna davčna stopnja, za plače od 400 do 750 tisoč 6,3-odstotna stopnja in za plače nad 750 tisoč tolarjev 11,8-odstotna stopnja. Davek na izplačane plače se je že lani znižal za petino, letos se je za enak delež, prihodnje leto se bo za nadaljnjih 30 odstotkov, v letu 2009 pa naj bi ga ukinili.

Občina Radovljica
ŽUPAN
Gorenjska cesta 19, 4240 RADOVLJICA,
telefon 04 537 23 00, faks 04 531 46 84

Številka: 1001-225/2006
Datum: 3. 1. 2007

Na podlagi 58. člena Zakona o javnih uslužbencih (ZJU-UPB2, Ur. list RS, št. 32/06) župan Občine Radovljica objavlja

JAVNI NATEČAJ
za zasedbo prostih uradniških delovnih mest:

1. VIŠJI SVETOVALEC ZA PROMET IN CESTNO INFRASTRUKTURO (m/ž)

ki se lahko opravlja v nazivih: višji svetovalec III, višji svetovalec II in višji svetovalec I. Delo se bo opravljalo v občinski upravi Občine Radovljica, v oddelku za infrastrukturo, za nedoločen čas, s polnim delovnim časom.

Zahtevani pogoji in znanja:
- najmanj visoka strokovna izobrazba gradbene, komunalne, geodetske, druge tehnične smeri,
- najmanj pet let delovnih izkušenj,
- opravljen izpit iz državne uprave,
- opravljen strokovni izpit iz upravnega postopka (ZUP-a),
- poznavanje uporabe računalniških programov,
- organizacijske in vodstvene sposobnosti.

Okvirna vsebina nalog:
- načrtovanje, organiziranje in izvajanje nalog s področja gradnje, opremljanja in vzdrževanja cest in prometa,
- spremljanje, nadziranje in analiziranje dela s področja cest in prometa,
- planiranje in usklajevanje investicij,
- usklajevanje in nadzor nad delom izvajalcev,
- izdaja soglasij za poseg v varovani pas cest in za zapore cest,
- sodelovanje v projektnih skupinah.

2. VIŠJI SVETOVALEC ZA REKREACIJO, DRUŠTVNE DEJAVNOSTI IN TURIZEM (m/ž)

Delovno mesto se lahko opravlja v nazivih: višji svetovalec III, višji svetovalec II in višji svetovalec I. Delo se bo opravljalo v občinski upravi Občine Radovljica, v oddelku za družbene dejavnosti, za nedoločen čas, s polnim delovnim časom.

Zahtevani pogoji in znanja:
- univerzitetna ali najmanj visoka strokovna izobrazba upravne, ekonomske, druge družboslovne smeri,
- najmanj 5 let delovnih izkušenj,
- opravljen izpit iz državne uprave,
- opravljen strokovni izpit iz upravnega postopka (ZUP-a),
- poznavanje uporabe računalniških programov,
- organizacijske in komunikacijske sposobnosti.

Okvirna vsebina nalog:
- načrtovanje, organiziranje, vodenje, izvajanje upravnih in strokovnih opravil s področja športa in rekreacije, dejavnosti športnih, rekreativnih, veteranskih društev oz. tovrstnih neprofitnih organizacij, združenj in institucij,
- sodelovanje pri oblikovanju sistemskih rešitev in drugih najzahtevnejših gradiv s področja dela,
- samostojna priprava zahtevnih analiz, razvojnih projektov, informacij, poročil,
- vodenje in odločanje v zahtevnih upravnih postopkih s svojega področja na I. stopnji,
- načrtovanje, organiziranje, vodenje, izvajanje upravnih in strokovnih opravil s področja turistične dejavnosti,
- priprava predpisov, strokovnih podlag, upravnih aktov in drugih zahtevnejših gradiv s svojega področja dela,
- sodelovanje z državnimi institucijami, pri delu v projektnih skupinah.

Poleg navedenih pogojev morajo kandidati za razpisani delovni mesti pod 1. in 2. točko, v skladu z drugim odstavkom 88. člena Zakona o javnih uslužbencih (ZJU-UPB2, Ur. list RS, št. 32/06) **izpolnjevati še naslednje pogoje:**

- državljanstvo Republike Slovenije,
- ne smejo biti pravnomočno obsojeni zaradi naklepnega kaznivega dejanja, ki se preganja po uradni dolžnosti in ne smejo biti obsojeni na nepogojno kazen zapora v trajanju več kot šest mesecev (potrdilo izda Ministrstvo za pravosodje),
- ne smejo biti v kazenskem postopku zaradi kaznivega dejanja iz prejšnje alineje (potrdilo izda pristojno sodišče).

Kandidati za obe delovni mesti morajo k svoji vlogi **priložiti naslednje izjave**:

1. pisno izjavo o izpolnjevanju pogoja glede zahtevane izobrazbe, iz katere mora biti razvidna smer ter leto in ustanova, na kateri je bila izobrazba pridobljena ali fotokopijo diplome,
2. pisno izjavo o doseženi delovni dobi ali fotokopijo delovne knjižice,
3. pisno izjavo o opravljenem državnem izpitu iz javne uprave ali fotokopijo potrdila o opravljenem izpitu,
4. pisno izjavo o opravljenem strokovnem izpitu iz upravnega postopka (ZUP) ali fotokopijo potrdila o opravljenem izpitu,
5. pisno izjavo kandidata, da:
- je državljan Republike Slovenije,
- ni bil pravnomočno obsojen zaradi naklepnega kaznivega dejanja, ki se preganja po uradni dolžnosti in da ni bil obsojen na nepogojno kazen zapora v trajanju več kot 6 mesecev.

S prijavo na kandidaturo za delovno mesto se šteje, da se kandidat strinja, da za namene tega javnega natečaja dovoljuje preverbo podatkov. Če se v postopku sprejemanja v delovno razmerje ali v času poskusnega dela izkaže, da podatki iz izjav niso verodostojni, je to razlog za prekinitev postopka ali delovnega razmerja.

Kandidat, ki nima opravljenega državnega izpita iz javne uprave oz. strokovnega izpita iz upravnega postopka, mora ta pogoj, v skladu z 89. členom Zakona o javnih uslužbencih, izpolniti v roku enega leta od sklenitve delovnega razmerja.

Natečajna komisija bo strokovno usposobljenost kandidatov presojala na podlagi priloženih potrdil, dokazil in pogovora z njimi ter s pomočjo morebitnih drugih metod preverjanja strokovne usposobljenosti.
Potrdila oziroma soglasje za pridobivanje podatkov iz uradnih evidenc bosta izbrana kandidata morala predložiti pred izdajo sklepa o izbiri.

Kandidate vabimo, da pošljejo pisne prijave s kratkim življenjepisom in zahtevanimi pisnimi izjavami o izpolnjevanju pogojev, najkasneje v 15 dneh od dneva objave na naslov:
Občina Radovljica, Gorenjska cesta 19, 4240 Radovljica, s pripisom "Prijava na javni natečaj za zasedbo delovnega mesta".
O izbiri bodo kandidati obveščeni v 8 dneh po opravljeni izbiri.
Dodatne informacije o izvedbi javnega natečaja lahko dobite pri Poloni Zalokar, tel.: 04/537-23-08.

V besedilu javnega natečaja uporabljeni izrazi, zapisani v moški slovnični obliki, so uporabljeni kot nevtralni za ženske in moške.

JANKO S. STUŠEK
ŽUPAN

KMETIJSKA ZADRUGA CERKLJE, z.o.o.
Slovenska cesta 2
4207 CERKLJE

Zaradi razširitve poslovanja zaposlujemo nove sodelavce (m/ž):

1. poslovodja (1 delavec)
2. prodajalec - namestnik poslovodje (1 delavec)
3. prodajalec (1 delavec)

Pogoji:
- Pod 1. in 2. V., pod 3. IV. stopnja trgovske, kmetijske ali druge ustrezne izobrazbe

Pisne vloge s prilogami sprejemamo do vključno 15. januarja 2007.
Priloge: - dokazilo o izobrazbi (kopija zadnjega spričevala)
- kratek življenjepis in opis posebnih znanj
Nepopolnih vlog ne bomo obravnavali.
Odločitev o izbranem kandidatu bo znana do 25. januarja 2007.

LOKAINŽENIRING d. o. o.,
Kapucinski trg 7, Škofja Loka,
Podjetje za svetovalni inženiring,

LOKA

išče osebe za opravljanje vodenja projekta in strokovnega nadzora:

1. VODJA PROJEKTA (m/ž) - gradbene smeri
- univ. dipl. ing. oz. ing. gradbeništva,

2. VODJA PROJEKTA (m/ž) - elektrotehniške smeri
- univ. dipl. ing. oz. ing. elektrotehnike,

Zahtevani pogoji pod točko 1 in točko 2:
- izobrazba, kot je navedeno zgoraj,
- član IZS,
- opravljen strokovni izpit,
- 5 let delovnih izkušenj - pričakujemo izkušnje na podobnih delih oz. na operativnem vodenju gradbišča

Za razpisano delovna mesta je potrebno obvladovanje dela z računalnikom in izpit kategorije B.

Izbranim kandidatom ponujamo prijetno delovno okolje, možnost izobraževanja in stimulativno plačo.

Vaše predloge s potrdili o izobrazbi in z opisom dosedanjih izkušenj pričakujemo v 15 dneh po objavi razpisa na naslov:
LOKAINŽENIRING d. o. o., Kapucinski trg 7, 4220 Škofja Loka.

KUHARSKI RECEPTI

Za vas izbira Danica Dolenc

Tedenski jedilnik

Nedelja - Kosilo: mesna juha (govedina, kokoš) z jetrnimi cmočki, svinjska pečenka, pražen krompir, radič s fižolom, šarkelj; **Večerja:** skutni štrukelj, marelični kompot.
Ponedeljek - Kosilo: segedin golaž, krompir v koscih, kisla smetana, sadna solata; **Večerja:** rižota s piščancem in zelenjavo, motovilec v solati s trdo kuhanim jajcem.
Torek - Kosilo: goveja juha z močnikom, na čebuli popečeno meso iz juhe, radič s krompirjem v solati; **Večerja:** ocvirkovka, jogurt ali sadni čaj.
Sreda - Kosilo: goveji golaž iz bočnika, polenta z ocvrto čebulo in ocvirki, mešana solata; **Večerja:** špageti z mletim mesom in bučkami, rdeča pesa v solati.
Četrtek - Kosilo: gosta zeljna enolončnica s hrenovkami, zrnat kruh, sadne kupe s kivijem, bananami in stepeno smetano; **Večerja:** jajčno cvrtje s čebulo in slanino, zeljnata solata s krompirjem in z majonezo, francoska štruca, mandarine.
Petek - Kosilo: porova kremna juha, osličevi fileji po pariško, francoska solata, sadni puding; **Večerja:** parmezanovi štrukeljci, motovilec s koruzo, drobno pecivo, sadni čaj.
Sobota - Kosilo: v pečici dušeno kislo zelje s svinjskimi parkeljci, repki in obranimi suhimi rebrci, ajdovi žganci s krompirjem in z ocvirki, jogurt; **Večerja:** kraški toč, bel kruh, piškotki s kislo smetano in mandlji.

Kraški toč

V ponvi segrejemo olivno olje, nanj stresemo drobno zrezan pršut, pustimo, da se na hitro malo ocvre, zalijemo s teranom ali refoškom, malce naj povre, nato takoj ponudimo z belim kruhom.

Piškotki s kislo smetano in mandlji

50 dag moke, 1 pecilni prašek, 8 dag surovega masla ali margarine, 4 žlice kisle smetane, 2 jajci, 1 rumenjak, 30 dag sladkorja, sesekljano limonina lupinica, 1 vanilin sladkor, ščepec soli, 8 dag drobno zmletih mandljev.

Na desko presejemo moko s pecilnim praškom, naredimo jamico, vanjo vlijemo posebej v lončku raztopljeno maščobo, smetano, jajci in rumenjak, stresemo sladkor, limonino lupinico, vanilin prašek in sol. Na hitro ugnetemo dokaj trdno testo, ki naj pol ure pokrito počiva, nato pa ga razvaljamo približno 2-3 mm na debelo in z modelčki izrezujemo razne oblike; tako oblikovane piškotke previdno polagamo na dobro pomaščen pekač ali peki papir, in svetlo rumeno zapečemo pri 160 do 180 stopinjah Celzija.

RADI FOTOGRAFIRATE?
Objavite vaše izdelke na razstavi!

Časopis Gorenjski glas v letošnjem letu praznuje 60-letnico izhajanja. Jubilej bodo spremljale številne aktivnosti, med drugimi pripravljamo fotografsko razstavo, ki bo v galeriji Gorenjskega muzeja na ogled v začetku marca 2007. Ob pripravi tega dogodka tudi Vas, spoštovani bralci, vabimo k sodelovanju!

Vabimo Vas, da nam pošljete fotografije, ki ste jih že posneli, ali pa jih šele boste, ki predstavljajo svetlo, prijazno in pozitivno stran življenja na Gorenjskem, s poudarkom na življenju. Vsak petek bo razpisana nova tema za natečaj fotografij, povzeta po rubrikah Gorenjskega glasa.

Do sedaj razpisane teme so bile:
RADOSTI ŽIVLJENJA: DRUŽINA, IGRA, HOBIJI • ŠPORT • PRAZNOVANJE: DRUŽINSKA SREČANJA, KULINARIKA, OKRAŠEVANJE, DARILA • PRIREDITVE: KULTURNE, ŠPORTNE, DRUŽABNA SREČANJA

Nova razpisana tema je: NAŠE VSAKDANJE DELO

Čim prej pobrskajte po svojem fotografskem arhivu ali na novo posnemite čim več fotografij na katerokoli izmed do sedaj razpisanih tem, mi pa bomo med prispelimi izbrali najboljše, ki bodo nagrajene z 21 EUR /5.032 SIT, objavljene v Gorenjskem glasu in na razstavi.

Vaše avtorska dela pričakujemo do 15. 2. 2007 v digitalni obliki po elektronski pošti na naslov fotoglas@g-glas.si s pripisom "Za foto natečaj" ali na CD-ju z minimalno resolucijo 2048 x 1536 (lahko so tudi skenirani posnetki), poljubni lahko tudi fotografije minimalnega formata 15 x 21 cm, na naslov Gorenjski glas, Zoisova 1, 4000 Kranj, prav tako s pripisom "Za foto natečaj". Veselimo se Vašega odziva in Vaših fotografij!

Gorenjski Glas

Hren

Boris Bergant

Na prvi pogled neugledni hrenovi korenini morda delamo krivico, saj se nanjo največkrat spomnimo le enkrat na leto. Največ hrena pojemo v dneh okoli velike noči, saj ima hrenova korenina za katoličane tudi simbolni pomen. Skupaj s šunko in trdo kuhanimi jajci hren nikakor ne sme manjkati na prazničnih velikonočnih mizi. Vretenasta hrenova korenina, ki spominja na peteršiljevo korenino, je pokrita z grobo, rjavkasto lupino, pod katero se skriva belo meso. Korenina kot taka nima posebnega okusa, ko pa hren nastrgamo, se začnejo sproščati gorčična olja, ki dražijo oči in sinuse. Nariban hren začne hitro temneti, gorčična olja pa začnejo izgubljati učinek, zato ga je potrebno zmešati z drugimi živili (smetano, majonezo ...) ali pa pokapati z limono ali kisom. Korenika, ki jo kupujemo, mora biti čvrsta in neizsušena. Če je le mogoče, kupimo zavito v prozorno, vakuumsko zavarjeno folijo. Od korenine vedno odrežemo le toliko hrena, kot ga potrebujemo. Ostanek pa zavijemo in hranimo v hladilniku, lahko pa ga tudi zamrznemo. Če hren hranimo dlje časa, začnejo gorčična olja izgubljati svoj učinek, zato ga v nobeni obliki ne shranjujemo predolgo. Nastrgan hren je odličen v različnih omakah, npr. s kislo smetano, naribanimi jabolki, jajci in ... Različne že pripravljene hrenove omake pa lahko najdemo tudi na policah trgovin. Hren je okusen kot priloga, samostojen ali v omakah k prekajenim ribam ali h kuhanemu mesu. Korenino lahko uporabimo tudi kot začimbo za juhe, solate in še kaj bi se našlo.

Marinirana zelenjava s hrenom

Za 4 osebe potrebujemo: 2 papriki, 1 jajčevec in 1 bučko, 2 žlici oljčnega olja, eno žlico sveže nastrganega hrena, 3 žlice jabolčnega kisa, 6 žlic ekstra deviškega oljčnega olja in sol.

Zelenjavo narežite na rezine, ki jih z obeh strani popecite na oljčnem olju. Papriko še toplo olupite. Jabolčni kis skupaj z ekstra deviškim oljčnim oljem, vodo in nastrganim hrenom zavrite ter prelijte preko posoljene zelenjave. Postavite za nekaj ur na hladno, da se okusi prepojijo in postrezite z naribanim, mladim sirom ali pa kot prilogo k pečenemu mesu.

Piščančji namaz s hrenom

Potrebujemo: 2,5 dl kurje juhe, 20 dag piščančjih prsi brez kosti, 2 žlici limoninega soka, 4 žlice ekstra deviškega oljčnega olja, 1 žlico sveže naribanega hrena, sol in sveže mleti poper.

Kurjo juho zavrite, vložite piščančje prsi, pokrijte in jih na šibkem ognju kuhajte 10 minut. Meso nekoliko ohladite, ga narežite na kockice in ga v mikserju skupaj z limoninim sokom, ekstra deviškim oljčnim oljem ter štirimi žlicami juhe pretlačite. Dodajte nastrgan hren, solite in popoprajte po okusu ter dobro premešajte. Postrežete lahko takoj s svežim kruhom ali pa ga do uporabe shranite v hladilniku.

V foliji pečen mlad krompir s skuto, dimljeno postrvjo in hrenom

Za 4 osebe potrebujemo: 8 srednje velikih mladih krompirjev, 1 manjšo dimljeno postrv, 35 dag skute, 1 žlico sveže nastrganega hrena, 1 žlico ekstra deviškega oljčnega olja, 1 žlico kisle smetane, sol, sveže mlet poper.

Krompirje dobro operite, jih nekajkrat prebodite z vilicami, zavijte v alu folijo in jih v na 180 stopinj Celzija ogreti pečici pecite eno uro. Medtem pretlačite skuto, ji primešajte nastrgan hren, dodajte še oljčno olje in kislo smetano ter solite in popoprajte po okusu. Ko je krompir pečen, ga odvijte in po dolgem prerežite. Notranjost krompirjev posolite in jih nadevajte z rezino dimljene postrvi in s začinjeno skuto.

Testenine s hrenovo omako

Za 4 osebe potrebujemo: 50 dag najljubših testenin, 3 žlice oljčnega olja, 2 sveža paradižnika, 1 srednje veliko čebulo, 1 lonček kisle smetane, 2 žlici sveže naribanega hrena in sol.

Testenine skuhajte v slanem kropu in jih odcedite. Čebulo olupite, sesekljajte in jo popražite na oljčnem olju, dodajte kislo smetano, opran in na kocke narezan paradižnik. Omako dobro prevrite, dodajte rezance ter dobro premešajte in ko je vse skupaj že na krožniku, potresite še s hrenom.

ZELENO IN CVETOČE

Igor Pavlič

Indijska roža

Letošnja zelena zima nam je prinesla prve cvetove. Tefohe, ki že cvetijo po gozdovih, tudi kakšno trobentico najdemo na kakšnem travniku in tudi kakšen regrat je že zacvetel v vrtu.

V toplejših južnih krajih pa je doma dobro udomačena indijska roža, ki je doma v vzhodnih deželah, na Japonskem in na Kitajskem, v sredozemskih deželah pa je poleg raznih sort palm nepogrešljiva. Krasi drevorede, žive meje, vrtove in tudi večje posode so lahko zasajene z njo. Zraste kot grm ali majhno drevesce. Cveti zelo bogato, podobno kot japonska češnja, cvetovi so beli, rožnati vseh odtenkov. Veliko občudovalcev je to grmovnico že prineslo tudi v vrtove celinske Slovenije, vendar, če želimo, da nam bo uspevala, mora biti posajena v posodo in pozimi naj prezimi v notranjih prostorih. Je listopaden grm, z obrezovanjem jo lahko oblikujemo v primerno krošnjo. V Sredozemlju služi tudi kot živa meja, ali pa kot glavno in najlepše drevo sredi vrta. Če ima rastlina več prostora na razpolago, ji pustimo daljše poganjke, če manj, pa jo zelo na kratko obrežemo vsako leto. Cvetovi poženejo vedno samo na koncu enoletnih poganjkov. Glede zemlje ni preveč občutljiva, če je v poletni suši ne zalivamo dovolj, se rast upočasni. Razmnožujemo jo s semenom, vendar imajo mlade rastline cvetove lahko drugih odtenkov, kot matična rastlina, če pa vejice pogrobamo, pa bomo dobili enake sorte, kot je matična rastlina. To drevesce je bolj razširjeno po naši primorski deželi, kjer so zanjo dobri pogoji tudi v zavetnih in sončnih vrtovih.

Foto: Igor Pavlič

PREDDVOR

Margit Wurzbach v čast svojih prednikov

Danes zvečer bo v župnijski cerkvi sv. Petra v Preddvoru po večerni maši koncert pevskih zborov domače župnije. Gostja koncerta bo sopranistka Margit Wurzbach, potomka rodbine Wurzbach, ki je prebivala v gradu v Preddvoru. Nekateri člani rodbine so v Preddvoru tudi pokopani. Margit Wurzbach je dolgo želela peti v cerkvi, v kateri so prejeli zakramente njeni predniki. **J. K.**

ZGORNJE DUPLJE

Šesti nočni pohod

Kulturno turistično društvo Pod Krivo jelko Duplje pripravlja letos že 6. nočni pohod v Udin boršt. Tradicionalna turistično etnološka prireditev bo jutri, 6. januarja. Pohod se bo začel ob 19. uri pred gasilskim domom v Dupljah, kjer bodo udeleženci lahko kupili bakle za osvetljevanje poti. Kriva jelka je od središča vasi oddaljena le dobra dva kilometra, kar je mogoče prehoditi v pol ure. Na cilju bodo obiskovalcem postregli s čajem in kuhanim krompirjem, rokovnjači pa jim bodo ponudili še druge dobrote. Seveda je glavni namen prireditve ob rekreaciji tudi druženje, saj se pohoda udeleži do tisoč ljudi iz raznih gorenjskih krajev. **S. S.**

KRANJ

Najlepši spominek iz Kranja

Zavod za turizem Kranj je na podlagi javnega natečaja izbral najboljše turistične spominke Mestne občine Kranj za leto 2006. Po izboru strokovne komisije je prvo mesto pripadlo **Društvu kulturnih dejavnosti Vagant s spominkom Veduta Kranja**. Spominek v obliki odtisa vedute Kranja se lahko izdeluje na repliki stare stiskalnice, izdelane po lesorezu iz 16. stoletja, ali na ročnem tiskarskem strojčku iz 19. stoletja. Veduta se odtisne na ročno izdelan umetniški papir različnih barvnih odtenkov ter različnih dimenzij. Drugo mesto si je prislužil **Milan Perne s spominkom Kranjski vodnjaček, dišeča svečka**. Model je približek originalu, saj je tehnološki postopek ulivanja parafina zelo zahteven. Tretje mesto je pripadlo **Jerneju Kosmaču s spominkom Kranj skozi stoletja**; v šatulji je zaklad, ki ga odpremo s potegom držala. Pokaže se nam zgodovina Kranja v letnicah, od leta 1256 naprej. Slovesna razglasitev bo danes ob 13. uri v prostorih Mestne hiše v Kranju. **S. K.**

KROPA

Koncert "Sen o vrnitvi"

Mešani pevski zbor Lipnica pod vodstvom **Slavka Mežka** bo danes, 5. januarja, ob 19. uri priredil v cerkvi sv. Lenarta v Kropi koncert v počastitev 85-letnice skladatelja **Vendelina Špendova**, rojaka s Spodnje Dobrave pri Kropi. Zbor bo na orgle spremljal **Jaro Ješe**. Koncert bodo ponovili v nedeljo, 7. januarja, v Frančiškanski cerkvi v Ljubljani. Frančišek Špendov z meniškim imenom Vendelin je bil rojen leta 1921 na Spodnji Dobravi. Leta 1939 je stopil v frančiškanski red. Študiral je teologijo in je bil leta 1947 v Rimu posvečen za duhovnika. V Chicagu je študiral glasbo in v Rimu tudi doktoriral iz slovenske orgelske glasbe. Znan je kot odličen skladatelj. **J. K.**

KRANJSKA GORA

S parkirnino v Vratih se obiskovalci strinjajo

V lanskem letu je Planinsko društvo Dovje-Mojstrana skrbelo za pobiranje parkirnine pred zapornico v Vratih in za vzdrževanje parkirišča. Parkirnino so pobirali od 15. junija do 15. septembra med 5. in 18. uro. Kot ugotavlja predsednik društva **Mirko Eržen**, odziv obiskovalcev na plačilo parkirnine ni bil negativen, velika večina se je s plačilom strinjala, vsak deseti obiskovalec pa je celo menil, da bi bila parkirnina lahko višja. Skupaj so pobrali za nekaj manj kot 11 tisoč evrov (nekaj več kot 2,6 milijona tolarjev) parkirnine, od tega so večji del namenili za stroške, del za dograditev pešpoti iz Mojstrane v Vrata, del pa bodo namenili za dodatno ureditev parkirišča in celovito urejanje prometnega režima v dolini Vrat. Zaradi uvedbe evra so pripravili tudi nove cenike, po katerih naj bi v letošnjem letu parkirnina za osebni avto znašala 2,5 evra. Na zadnji seji občinskega sveta pa o teh nekoliko višjih cenah niso odločali, ker po besedah župana **Jureta Žerjava** ne želijo, da bi se Občina Kranjska Gora znašla na črni listi tistih, ki so pred uvedbo evra podražili svoje storitve. Tako so se z načrtovano podražitvijo zgolj seznanili. **U. P.**

GG | naročnine
04/201 42 41, e-pošta: narocnine@g-glas.si
www.gorenjskiglas.si

HALO - HALO GORENJSKI GLAS
telefon: 04 201 42 00

Naročila za objave sprejemamo po telefonu 04/201-42-00, faksu 04/201-42-11 ali osebno na Zaloški 1 v Kranju vsr. po pošti - do ponedeljka in četrtka do 11.00 uri! Cena oglasov in ponudb v rubriki: Izredno ugodna.

Janez Rozman s.p. - Rozman bus, Lancovo 91, 4240 Radovljica
Tel.: 04/53 15 249, Fax: 04/53 04 230
Srečno, zdravo in uspešno leto 2007 vam želi Rozman bus. **TRST - posezonski popust** 13. 1.; **MADŽARSKE TOPLICE** 25. 1 do 28. 1., **PUSTOVANJE** 15. 2. do 18. 2.

OBVESTILA O DOGODKIH OBJAVLJAMO V RUBRIKI GLASOV KAŽIPOT BREZPLAČNO SAMO ENKRAT.

IZLETI

Na Bevkov vrh

Kranj - Planinci kranjskih upokojencev vabijo v četrtek, 11. januarja, na pohod na Bevkov vrh (1051 metrov). Odhod posebnega avtobusa izpred Creine bo ob 8.30. Predviden čas hoje je 4 ure in pol. Prijave z vplačili sprejemajo v društveni pisarni do srede, 10. januarja.

Slajka-Ermanovec

Žirovnica - Pohodno-planinska sekcija Društva upokojencev Žirovnica vabi na pohod Slajka-Ermanovec. Pohod bo v torek, 9. januarja, odhod avtobusa bo ob 8. uri z avtobusne postaje Žirovnica in bo ustavljal na postajah do Begunj. Zmerne nezahtevne hoje bo okoli 4 ure. Prijave sprejema Mici Legat, tel.: 040/737 562.

Spominski pohod Rogla-Osankarica

Radovljica - Planinsko društvo Radovljica organizira spominski pohod 1. Pohorskega bataljona 13. januarja Rogla-Osankarica. Izhodišče je na Pesku, zaključek pohoda v Zrečah - ples in srečelov. Tura je lahka zimska, hoje bo za 4 do 5 ur. Prijave in informacije v sredo in četrtek od 18. do 19.30 po tel.: 531 55 44 ali 031/345 209.

Pohod v Dražgoše

Kranj - Planinsko društvo Iskra Kranj obvešča vse člane društva in druge planince, da bo pohod v Dražgoše v nedeljo, 14. januarja, in ne 7. januarja, kot je bilo prvotno objavljeno. Odhod bo ob 7.40 z rednim avtobusom za Bohinj z avtobusne postaje v Kranju. Prijavite se pri Niku Ugrici, tel.: 041/734 049 ali v sredo od 17. do 18. ure v pisarni društva, Poslovni center Planina 3, Kranj.

OBVESTILA

Ekološka tržnica

Strahinj - Ekološka tržnica v Strahinju tudi v letu 2007 vsem kupcem nudi izbiro ekološke hrane. Odprta je vsak torek od 17. do 18.30 poleg nove kmetijske šole v Strahinju.

PREDAVANJA

Osupljive najdbe

Kranj - Društvo prijateljev Sv. pisma nadaljuje z avdiovizualnimi predavanji Osupljive najdbe v Gimnaziji Kranj, učilnica 9. Jutri, v soboto, bo ob 9. uri na sporedu predavanje: Visok obisk z Jutrovega. Predaval bo Horst Liebhauser. Vstopnine ni.

Kaj lahko storim za najin odnos

Kranj - Zakonski in družinski inštitut Krog organizira večer s temo Kaj lahko storim za najin odnos: pripadnost, povezanost v zakonu v ponedeljek, 8. januarja, ob 18. uri v Gimnaziji Kranj. Predavala bo Janja Frelih Gorjanc, univ. dipl. psihologinja, spec. zakonske in družinske terapije s sodelavci. Vstop je prost.

KONCERTI

Božično-novoletni koncert pevskih zborov

Bohinjska Bela - Božično-novoletni koncert pevskih zborov bo jutri, v soboto, 6. januarja, ob 19. uri v kulturnem domu na Bohinjski Beli. Prepevali bodo MPZ Triglav Lesce, ŽPZ Pletna Bled in ŽPZ Lipa Radovljica. Zborovodkinja je prof. Elizabeta Demšar Zupan. Vstop je prost.

Koncert sakralne in božične glasbe

Kranj - Komorni pevski zbor Mysterium Kranj vabi na koncert sakralne in božične glasbe 20. in 21. stoletja z naslovom IN DULCI JUBILO. Koncert bo v nedeljo, 7. januarja, ob 19. uri v župnijski cerkvi v Stražišču.

Koncert Bachovih kantat

Škofja Loka - Komorni pevski zbor Aeternum iz Škofje Loke vabi na koncert Bachovih kantat skladatelja Johanna Sebastiana Bacha za zbor, orkester in soliste. Koncert bo jutri, v soboto, 6. januarja, z začetkom ob 20. uri v kapeli Zavoda sv. Stanislava v Ljubljana - Šentvidu.

Ljubljana - V Kapeli zavoda sv. Stanislava bo jutri, v soboto, koncert Bachovih kantat. Nastopili bodo pevci Komornega pevskega zbora Aeternun.

PREDSATVE

Mož moje žene

Adergas - Jutri, v soboto, bodo ob 19.30 člani Dramske skupine Kulturno-umetniškega društva Pod lipo Adergas v domači dvorani v Adergasu premierno uprizorili komedijo Mira Gavrana Mož moje žene.

GOZD BLED,
KMETIJSKO GOZDARSKA ZADRUGA, z. o. o.
Za žago 1 A, 4260 BLED

Objavlja prosto delovno mesto:

VOZNIKA TRAKTORJA (m/ž)

Pogoji:
- končana najmanj triletna strokovna šola (IV. st.)
- vozniški izpit kategorije B in F.

Prednost pri izbiri bodo imeli kandidati, ki imajo vozniški izpit tudi kategorije C in E, pridobljeno NPK kvalifikacijo za voznike v cestnem prometu, imajo opravljen izpit za delo z nakladalno napravo in imajo izkušnje z nakladanjem in prevozom lesa.

Delovno razmerje bomo sklenili za dobo 6 mesecev z možnostjo podaljšanja za nedoločen čas.

Prijave z dokazili o izpolnjevanju razpisnih pogojev in s kratkim življenjepisom naj kandidati/kandidatke pošljejo v 8 dneh po objavi v Gorenjskem glasu na naslov:
KGZ GOZD BLED z. o. o., Za žago 1 A, 4260 Bled.

KD
Javni sklad Republike Slovenije za kulturne dejavnosti
Območna izpostava KRANJ, www.zkd-kranj.zkd.si

SOBOTNA MATINEJA
Gostuje: Gled. Glej in »FRU-FRU« Ljubljana

ZLATOLASKA IN TRIJE MEDVEDI

Sobota, 6. januar 2007, ob 10. uri,
v Prešernovem gledališču

Gorenjski Glas GTV Sava Tires GOODYEAR

LOTO

Rezultati 1. kroga - 3. 1. 2007
12, 16, 18, 24, 32, 36, 39 in 6
Lotko: 2, 4, 3, 1, 5, 3
Predvideni sklad 2. kroga za Sedmico:
250.000 EUR / 59.910.000 SIT
Predvideni sklad 2. kroga za Lotko:
188.000 EUR / 45.052.320 SIT

OSMRTNICA

V neizmerni žalosti sporočamo, da nas je v 86. letu starosti zapustila naša draga mama, stara mama, babica, prababica, sestra in teta

JOŽEFA PIVK
roj. Dobre, iz Loke 9 pri Tržiču

Pogreb drage pokojnice bo v soboto ob 13. uri na pokopališču v Kovorju. Žara bo na dan pogreba od 9. ure dalje na tamkajšnjem pokopališču.

Žalujoči - vsi njeni

www.volkswagen.si

Čisto majčkene cene.

Pohitite in prihranite do 2.503,75 EUR (600.000 SIT).

Avtohiša Vrtač, d.o.o. Kranj
Delavska cesta 4, 4000 KRANJ
tel.: 04 27 00 200, faks: 04 27 00 222
www.avtohisavrtac.si

ISKRA ISD - LIVARNA d.o.o.
Savska loka 4
SI - 4000 KRANJ, SLOVENIJA
www.iskra-isd.si

Podjetje Iskra ISD Livarna d. o. o. je del Skupine Iskra ISD d.d., Savska Loka 4, 4000 Kranj, in ima dolgoletno tradicijo in izkušnje na področju tlačnega liva.

Če bi želeli delati in ustvarjati v našem kolektivu in imate bogate delovne izkušnje s tega področja ter niste stari več kot 45 let, se nam pridružite in sicer:

- **VODJA IZMENE - UREJEVALEC LIVARSKIH STROJEV**
- **LIVARJI**

Izbrane kandidate bomo zaposlili za določen čas s polnim delovnim časom in z možnostjo zaposlitve za nedoločen čas.

Vaše cenjene ponudbe s kratkim opisom delovnih izkušenj in dokazili o izpolnjevanju pogojev pričakujemo v 8 dneh po objavi na naslov.

ISKRA ISD Livarna d.o.o., Savska loka 4, 4000 Kranj - Splošna služba, tel. 04/2076 701, kjer dobite tudi vse informacije.

Prisluhnite nam - polepšali vam bomo dan.
91,0 MHz
TURISTIČNI RADIO POTEPUH
www.potepuh.com

Mali oglasi

tel.: 201 42 47, 201 42 49
fax: 201 42 13

Mali oglasi se sprejemajo: **za objavo v petek - v sredo do 13.30. in za objavo v torek, do petka do 14.00!** Delovni čas: od ponedeljka do petka neprekinjeno od 7. - 15. ure.

Uvedli smo novo rubriko

"Čisto v zadnjem hipu".

S to rubriko želimo pomagati našim bralcem, ki se jim res mudi nekaj prodati, kupiti, najeti, oddati. Oglas za to rubriko lahko oddate za torek v ponedeljek do osme ure in za petek v četrtek prav tako do osme ure. Cena oglasa je 2.255 SIT (9.41 EUR), je enotna in ima največ 80 znakov - kupon ne velja. Za male oglase po redni ceni oziroma na kuponu pa sprejemamo za torek v petek do druge ure in za petek v sredo do pol dveh.

mp PROJEKT
Tel.: 04 20 43 200
GSM: 031 511 111

PRODAMO:

KRANJ PLANINA I: dvosobno, 70,38 m2, 3. nad., l. 75. Cena: 100.150 EUR (24 mio SIT).

KRANJ: dvosobno, na obrobju mesta, 60 m2, obnovljeno l. 03, lepo urejeno, CK, klima. Cena: 98.998 EUR (23.723.880 SIT).

KRANJ - ZLATO POLJE: dvosobno, 51,30 m2, obnov. l. 06, 1. nad., takoj vseljivo. Cena 102.236,69 EUR (24,5 mio SIT).

ŠKOFJA LOKA - ZMINEC: samostojna hiša, novogradnja III. pod. gr. faza, 250 m2, parcela 585 m2, nizkoenergijska, v naselju novih hiš, razgled. Cena: 154.398,26 EUR (37 mio SIT).

KUPIMO:

Eno- in dvosobno v Kranju

Hišo v Kranju ali bližnji okolici do 208.646 EUR (50 mio SIT).

CELOTNO PONUDBO NEPREMIČNIN NAJDETE NA NAŠI SPLETNI STRANI

www.mp-projekt.si

K3 KERN d.o.o. NEPREMIČNINE
Maistrov trg 12, 4000 Kranj
Tel. 04/202 13 53, 202 25 66
GSM 051/320 700, Email: info@k3-kern.si

POSLOVNI PROSTORI:

Oddamo:

KRANJ: mestno jedro, 2 pisarni 16 in 20 m2, souporaba WC in čajne kuhinje, v I. nad., obnova 2002, primerno za mirne dejavnosti (odvetnik, servisi, storitve), cena = 10 EUR/m2 (2.396,40 SIT/m2).

KRANJ - Planina: poslovni prostor v samostojnem objektu 54 m2 in 76 m2, v pritličju, primerno za mirno dejavnost, staro 22 let, cena = 8 EUR/m2 (1.917,00 SIT/m2).

Prodamo:

KRANJ, tik ob centru - pisarne + čajna kuhinja + WC v vel. 83,94 m2, popolnoma na obnovljeno leta 2003, 5.nad., vsi priključki, lahko z opremo, možnost parkirišč, cena = 134.500 EUR.

KRANJ - proizvodno, skladiščni, trgovski prostori v izmeri cca. 5.000 m2 v pritličju in 5.000 m2 v 1. nad., letnik 1992, takoj na voljo, možnost nakupa po delih, cena = 420 EUR/m2 za 1. nad. (100.648,80 SIT/m2) in 520 EUR/m2 za pritličje (124.612,80 SIT/m2).

HIŠE:

Prodamo:

HRASTJE - stan hiša vel. 180 m2 (K, P in M), samostojna, zgrajena l. 1990, 435 m2 zemljišča, na robu naselja. Cena: 175.500 EUR (42.056.820 SIT).

KRANJ - bližina: dvostanovanjska 30 let stara hiša, obnovljena 2002, na parceli 655 m2, hiša v izmeri 11 x 10 m, ima klet, pritličje, nadstropje in podstreha (ni izdelana), sončna lokacija s pogledom na hribe, cena = 59,9 mio SIT (250.000 EUR).

BESNICA: 30 let staro hišo na parceli 960 m2, hiša ima klet, pritličje, nadstropje in podstreho, vsaka etaža 90 m2, ločena je garaža 15 m2 in manjša brunarica, cena = 48.0 mio SIT (200.300 EUR).

HRASTJE: stan. hiša iz l. 80, velikosti 11,90 x 8,60 m, na parceli 637 m2, klet, pritličje in nadstropje, hiša je prazna, cena = 58, 7 mio SIT (245.000 EUR).

DRULOVKA: stan. hiša stara 45 let, primerna tudi za dvodružinsko hišo, stan. površina 270 m2, velikost parcele 1.000 m2, cena = 55,0 mio SIT (229.510 EUR).

VELESOVO: stan. hiša letnik 1979, cca. 85 m2 na etažo (K, P, N in podstrešje), parcela 681 m2, dva ločena stanovanja, cena = 44,0 mio SIT (183.608 EUR).

ŠENČUR: stan. hiša, letnik 60, uporabne površine 200 m2, obnova v letu 2004, izdelana klet, pritličje in mansarda, parcela 900 m2, cena = 45,0 mio SIT (187.781 EUR)

VIRMAŠE: stan. hiša vel. 9x11 m, (klet, pritličje in mansarda), parcela 320 m2, letnik 1965, obnovljena leta 2000 (streha, fasada, okna, vrata, tlaki), cena = 49,5 mio SIT (206.559 EUR).

V bližini **TRŽIČA** stan. hiša s tlorisom 10,80 x 12 m, staro 30 let, na parceli 700 m2, ima stanovanje cca 100 m2 v pritličju in nadstropju, primerna za dve družini, hiša je podkletena in izdelano podstreho, cena = 48.0 mio SIT (200.300 EUR).

ZEMLJIŠČA:

Prodamo:

Bašelj: stav. parcelo 1550 m2 z leseno brunarico ob potočku, po 17.973,00 SIT/m2 (75 EUR/m2).

Britof-sever-Voge: stavb. parcela 717 m2, s plačanim komunalnim prispevkom, cena = 43.135,00 SIT/m2 (180 EUR/m2).

Goriče: stavb. parcelo za stan. hišo 998 m2 po 22.765,00 SIT/m2 (95 EUR/m2).

STANOVANJA:

Prodamo:

KRANJ, Planina I: dvosobno 60 m2 v 9. nad., letnik 75, cena = 22,50 mio SIT (93.890 EUR).

KRANJ, Planina I: trisobno 77,40 m2 v 9. nad./12 nad., letnik 74, cena = 25.000.000,00 SIT (104.323 EUR).

KRANJ, Zlato polje: trisobno 79,6 m2 v visokem pritličju, nizek blok, obnova 2003, cena = 28,5 mio SIT (118.928 EUR).

Škofja loka, Podlubnik: dvosobno 60 m2 v 8. nad., letnik 82, južna lega, prazno, takoj vseljivo, cena = 23,0 mio SIT (95.977 EUR).

Oddamo:

Kranj, center: dvosobno ali trisobno stanovanje (po potrebi) cca. 70 m2, popolnoma prenovljeno leta 2003, z opremo, takoj na voljo, cena = 79.081 SIT- 83.874 SIT/mes (330-350 EUR/mes).

www.k3-kern.si

domplan
družba za inženiring, nepremičnine, urbanizem in energetiko, d.d.
kranj, bleiweisova 14
tel.: 041/647-433
tel.: 20 68 700

STANOVANJE PRODAMO

Kranj, Vodovodni stolp - dvosobno, III. nadstr., v izmeri 56,54 m2, leto izgradnje 1959, CK, telefon, cena 95.977,29 EUR (23 mio SIT); vseljivo po dogovoru.

Kranj, Planina III - štirisobno, III. nadstr., v izmeri 90 m2, leto izgr. 1985, prenovljeno 2003, cena 150.225,33 EUR, (36 mio SIT).

Bled, alpski bloki, dvosobno + k, II. nadstr., v izmeri 72 m2, l. izgr. 1989, cena 169.420,79 EUR (40,6 mio SIT).

Bled, alpski bloki, dvosobno, II. nadstr., v izmeri 53 m2, l. izgr. 1989, cena 111.410,00 EUR (26,7 mio SIT).

Kranj, Kokrica - dvosobno + kab., v izmeri 57 m2, pritličje, leto izgr. 1964, ogrevanje na trda goriva, balkon, pokrit parkirni prostor, kabel. TV, telefon, delno obnovljeno. Cena 95.560,00 EUR (22,9 mio SIT).

Bistrica pri Tržiču - garsonjera, I. nadstr. v izmeri 17,79m2, l. izgr. 1973, delno obnovljeno 2003, cena 39.422,79 EUR (9,5 mio SIT).

Kranj, Planina I, dvosobno, IV. nadstr. v izmeri 61,06 m2, l. izgr. 1978, kopalnica obnovljena 2006, CK, telefon, vseljivo april 2007, cena 107.000,00 EUR (25,3 mio SIT).

Kranj, Planina, trisobno, II. nadstr. v izmeri 94,8 m2, l. izgrad. 1938, klasično ogrevanje, telef., potrebno obnove, cena 112.669,00 EUR (27 mio SIT).

STANOVANJE ODDAMO V NAJEM:

Kranj, okolica, trisobno v stanovanjski hiši, l. izgradnje 2003, mansarda v izmeri 135,00 m2, v celoti opremljeno, CK, KTV, telefon, pokrit parkirni prostor, sprotno plačilo, ena varščina, cena 650,00 EUR (155.766,00 SIT) + stroški.

HIŠE - PRODAMO

Bližina Cerkelj na Gorenjskem, pritličn a, tlorisa 12 x 11 m2 na parceli velikosti 572 m2, l. izgradnje 1992, cena 162.744,11 EUR (39 mio SIT).

Gorenjska - Begunje, dvonadstropna, velikosti 730 m2, na parceli velikosti 2370 m2, zgrajena leta 1894, leto prenove 2003, oprema: ADSL, CK, kabelski internet, klima, več telefonov, balkon, garaža, terasa, več parkirnih mest, urejena zemljiška knjiga - bivši letni dvorec z vsem sodobnim udobjem na atraktivni lokaciji, v bližini dostop na avtocesto, primerno tako za stanovanjsko namembnost kot za poslovno, zdravilstvo, zdravstvo, sanatorij. Cena 1.500.000,00 EUR (359.460.000,00 SIT).

Bližina Kranja - Britof, trojček - novogradnja, na parceli velikosti 175 m2, uporabne površine 140 m2 zgrajene bodo do podaljšane III. gr. faze, pritličje kuhinja, jedilnica, dnevna soba, WC, shramba, predsoba (58 m2), v nadstropju dve otroški sobi, spalnica, kopalnica (59 m2), podstrešje - možnost dodatnega prostora - 25 m2. Hiše bodo s teraso in balkonom, ogrevane predvidoma na plin. Vsaka hiša ima tri parkirna mesta in vrtove: 35. 45m2 . Cena A1 = 141.003,00 EUR (33.789.956,00 SIT). A2 = 135.578,00 EUR (32.489.911,00 SIT). DDV je že vključen v ceno. Kupec ne plača provizije.

Lahovče, pritlična, dvostanovanjska, v IV. gradbeni fazi, tlorisa 220 m2, na parceli velikosti 500 m2, voda, elektrika, CK, telefon, greznica, pripravljeno tudi za priključek na kanalizacijo, garaža za dva avtomobila. Leto izgradnje 2005/06, cena 271.240,19 EUR (65 mio SIT).

POSLOVNI PROSTOR - PRODAMO

Kranj, Stražišče, visoko pritličje, v izmeri 209 m2, leto izgradnje 1974, delno obnovljena 2002, lastno parkirišče 30 m2, za trgovino ali podobno dejavnost, cena 133.533,63 EUR (32 mio SIT).

POSLOVNI PROSTOR - ODDAMO V NAJEM:

Škofja Loka, I. nadstr., izmere 125 m2, leto izgr. 1990, za pisarne, mesečna najemnina 1.250,00 EUR (299.550,00 SIT) in stroški in 38 m2 v pritličju, leto izgr. 1990, za mirno dejavnost mesečna najemnina 494,00 EUR (118.382,00 SIT) in stroški.

SKLADIŠČNI PROSTORI - PROIZVODNE HALE - PRODAMO - NAJEM

Stegne pri Ljubljani, velikosti 600 m2, starost 30 let, leto izgradnje 1975, cena 427.724,92 EUR (102,5 mio SIT), možnost tudi najema - cena 4.172,92 EUR mesečno + stroški (1 mio sit + stroški).

PARCELA - PRODAMO

Kranj, Rupa - zazidljiva v izmeri 657 m2, cena 85.544,98 EUR (20,5 mio SIT).

Bližina Škofje Loke, zazidljiva, v izmeri 746 m2, cena 111.900,00 EUR (26,8 mio SIT).

Javorniški Rovt nad Jesenicami, v izmeri 759 m2, na parceli elektrika in telefon, sončna, dostop z javne ceste, geodetsko odmerjena, celotna zazidljiva, 6 km od avtoceste, cena 37.556,33 EUR (9 mio SIT).

Škofja Loka - Poljanska dolina (Gorenja vas) v izmeri 764 m2, lepa, sončna, cena 43.816,00 EUR (10,5 mio SIT).

PARCELA ZA VIKEND - PRODAMO:

Gorenjska, Srednja vas pri Goričah, v izmeri 403 m2, cena 37.556,33 EUR (9 mio SIT), posebej doplačilo za že izdano gradbeno dovoljenje in načrt za izdelavo brunarice.

Paloviče - Bistrica nad Tržičem, v izmeri 1.097 m2, cena 27.466,19 EUR (6.582.000,00 SIT).

gekkoprojekt nepremičnine
Britof 79A, 4000 Kranj
info-nep@gekkoprojekt.si
www.gekkoprojekt.si
04 2341 999
031 67 40 33

PRODAMO STANOVANJA

BEGUNJE NA GORENJSKEM: dvosobno s shrambo, 60 m2, l. 1988, nadstropje 3./4. lastno parkirišče, balkon, mirna lokacija. Cena 98.063,76 EUR (23,5 mio SIT).

KRANJ: dvoinpolsobno stanovanje, l. 2005, 63 m2 + 20 m2 kleti, vsi priključki in infrastruktura, nova kopalnica, kuhinja z vgradnimi aparati v garanciji, CK - plin, lastno parkirno mesto, dva balkona. Cena 131.447,17 EUR (31,5 mio SIT).

KRANJ - CENTER: nova stanovanja v popolnoma obnovljeni meščanski hiši v centru mesta.

- trisobno 59,9 m2, pritličje. Cena: 105.155,89 EUR (25.199.559,00 SIT)
- dvosobno 52,43 m2, pritličje. Cena: 98.075,41 EUR (23.502.792,60 SIT)
- dvosobno 58,74 m2, 1. nadstropje. Cena: 112.593,33 EUR (26.981.866,80 SIT)
- trisobno duplex 96,25 m2, 1. nadstropje in mansarda. Cena: 165.331,42 EUR (39.620.022,75 SIT)
- trisobno duplex 94,87 m2, 1. nadstropje in mansarda. Cena: 150.194,53 EUR (35.992.618,20 SIT).

PRODAMO HIŠE:

BISTRICA PRI TRŽIČU: samostojna, 125 m2 bivalnih površin, l. 70, obn. 2006, na parceli 400 m2. Cena 160.657,65 EUR (38,5 mio SIT).

ODDAMO POSLOVNI PROSTOR

LESCE: 150 m2, obn. 1996, opremljen nočni lokal v obratovanju. Možna tudi prodaja. Cena: 1.251,87 EUR (300.000 SIT)/mesec ali 300.450,67 EUR (72 mio SIT).

www.gekkoprojekt.si

EKOHIŠA d.o.o.
Mlinska ul. 1, Maribor, PE Tržič,
Ste Marie Aux Mines 9/a
Telefon: 592 59 49, 030/30 20 11

STANOVANJA PRODAMO

KRANJ - Šorlijevo naselje, enosobno, 41,50 m2, II./3, l.i. 1968, skrajna lega bloka v naselju, obnovljeno in opremljeno v celoti. Cena: 85.545 EUR (20,5 mio SIT).

TRŽIČ - Ravne, enosobno, 45,50 m2, VP/4, l.i. 1986. Cena: 60.924,72 EUR (14,6 mio SIT).

KRANJ - Planina I, dvosobno, 70,26 m2, III./4, l.i. 1974, vzdrževano, odprt pogled. Cena: 102.236,69 EUR (24,5 mio SIT).

TRŽIČ - mesto, dvoinpolsobno, 67 m2, II. nad., obn. l. 2000, takoj vseljivo. Cena: 64.680,35 EUR (15,5 mio SIT).

LESCE - trisobno, 60 m2 v mansardi stanovanjske vile, obnovljeno v celoti l. 2002, terasa 18 m2, vrt, nadstrešek za avto. Cena: 110.582,54 EUR (26,5 mio SIT).

TRŽIČ - trisobno, dvoetažno, 74,85 m2, I+M, terasa v skali, obnovljeno v celoti l. 2005 Cena: 94.725,42 EUR (22,7 mio SIT).

TRŽIČ - Pot na Zali Rovt, trisobno, dvoetažno, 87,05 m2, VP in I. nad, l.i. 1947, obnovljeno. Cena: 73.026,20 EUR (17,5 mio SIT).

KRANJ - Huje, triinpolsobno, 115,60 m2, M/2, obnovljeno, galerija, 2 x klima. Cena: 150.225,34 EUR (36 mio SIT).

HIŠE PRODAMO

BRITOF PRI KRANJU - dvostan. hiša v sklopu dvojčka, III. gr. faza, cca. 250 m2 biv. površine, parcela cca. 500 m2. Cena: 149.808 EUR (35,9 mio SIT).

DRULOVKA - stan. hiša, vrstna, končna, 210 m2 + 40 m2 neizdelane mansarde, parcela 141 m2, l.i. 1994, zeleni pas, možen najem 1000 m2 zemljišča. Cena: 204.473,38 EUR (49 mio SIT).

SP. LIPNICA - stan. hiša, 145 m2 biv. površine, parcela 401 m2, l.i. 2002, sončna lokacija na hribčku. Cena: 175.262,9 EUR (42 mio SIT).

PARCELE PRODAMO

LANCOVO - 3 zazidljive parcele, 676 m2, 679 m2 in 1.050 m2. Cena: 90 EUR/m2 (21.567,6 SIT/m2).

ZALOG PRI CERKLJAH - zazidljiva parcela, na kateri stoji bivalna brunarica, 530 m2, ravna, sončna. Cena: 69.688 EUR (16,7 mio SIT).

PODNART - zazidljiva parcela, 1.142 m2, ravna, sončna, pravokotne oblike. Cena: 70 EUR/m2 (16.774,8 SIT/m2).

www.eko-hisa.si

SVET NEPREMIČNINE REAL ESTATE
SVET RE d.o.o.
Enota Kranj
Nazorjeva ulica 12
4000 Kranj
Tel.: 04/2811-000
Fax.: 04/2026-459
Email: kranj@svet-nepremičnine.si
http://www.svet-nepremičnine.si

STANOVANJA prodamo

KRANJ - nova stanovanja v poslovno stanovanjskem objektu v bližini vodovodnega stolpa, od 41 m2 do 94,10 m2. Stanovanja bodo zgrajena do julija 2007. Cene: od 1.698,58 EUR/m2 (407.047,00 SIT) do 2.010,87 EUR/m2 (481.885,00 SIT).

KRANJ - Šorlijevo n.: dvosobno, 54,13 m2, 7. nad., dvigalo, balkon, dobra lokacija, l. 1972, prazno. Cena 104.323 EUR (25 mio SIT).

KRANJ - center mesta: dvosobno, mansardno, l. 1992, prijetno, prenovljeno l. 2006, nova okna in parket in keramika, klima. Vseljivo takoj! Cena 99.000 EUR (23,7 mio SIT).

KRANJ - Planina III: dvosobno, 63,6 m2, 1. nad., l. 1986, prijetno in prostorno, delno prenovljeno, ZK v postopku, vzhod, ni balkona. Cena: 102.237 EUR (24,5 mio SIT).

KRANJ - Zlato polje: dvosobno, 66,45 m2, 3. nadstropje, l. 1998, urejeno, svetlo, balkon. V ceni je zajet garažni boks v garažni hiši. Cena 103.489 EUR (24,8 mio SIT).

KRANJ - Planina II: dvosobno, 69,26 m2, 5./7, prijetno stanovanje, vzhodna stran, l. 1982, velik balkon. Cena 110.583 EUR (26,5 mio SIT).

KRANJ - nebotičnik: štirisobno, 87,4 m2, 7. /12, l. 1964, prostorno, klima, garaža. Možen nakup tudi brez garaže. Cena 138.958 EUR (33,3 mio SIT).

KRANJ - Planina I: 115,60 m2, mansardno stanovanje v večstanovanjski stavbi, nad. 2./2. Stanovanje je prostorno, ločen bivalni in spalni del, 2 klimi, opremljeno, CK-plin. Cena 150.225 EUR (36 mio SIT).

ŠKOFJA LOKA - Frankovo n.: dvosobno, 63,92 m2, l. 1983, 2./4 nad., adaptirano l. 1998, opremljeno, funkcionalna razporeditev, prijetno in lepo, ZK. Vseljivo takoj, vredno ogleda! Cena 114.755 EUR (27,5 mio SIT).

ŠKOFJA LOKA - Podlubnik II: dvosobno, 62,16 m2, 12. nad., l. 1980, delno obnovljeno, prijetno, mirno, čudovit razgled, ZK. Cena 93.891 EUR (22,5 mio SIT).

HIŠE prodamo

BRITOF: 1/2 hiše, pritličje, 94,39 m2 + 196 m2 dvorišč, garaža, adaptirano l. 2006, prazna, takoj vseljiva, CK ni, ZK. Cena 104.325 EUR (25 mio SIT).

KRANJ: 1/2 hiše, kar predstavlja trisobno, 86,08 m2, 44,34 m2 garaže in kurilnice, 215 m2 parcele, l. 1978, K+N+M, adaptirano, CK - olje, možen priklop na plin, ZK vse ločeno. Cena 147.305 EUR (35,3 mio SIT).

ŠK. LOKA - Grenc: lepo urejena dvostanovanjska hiša, cca. 150 m2 bivalnih površin, K+P+N, v celoti adaptirana l. 2000, l. 1964, 360 m2 parcele. Hiša je vredna ogleda. Cena 200.300 EUR (48 mio SIT).

ŠENČUR: 182 m2, v zahodnem delu naselja so naprodaj tri lične enodružinske hiše, zgrajene do 3. podaljšane faze. Hiše so podkletene, klasično grajene, z dobrim izkoristkom prostora in zasebnostjo posameznih enot. Iz dnevne sobe imajo izhod na zelenico, vsaka hiša ima tudi balkon in nadstrešek za dva avtomobila. Parcele merijo 293, 306 oz. 372 m2. Cena:180.000 EUR (43 mio SIT). Kupci ne plačajo provizije.

ZEMLJIŠČE prodamo

Podvin - Mošnje: 559 m2, sončna, ravna parcela pravilne oblike v območju lokacijskega načrta novega naselja enostanovanjskih hiš. Cena 100 EUR/m2 (23.964 SIT/m2).

www.svet-nepremicnine.si

hitriKREDIT.com
HIPOTEKARNI **DO 100%** DO 30 LET
POTROŠNIŠKI ZA **VSAK O. D.**
Triple A-Invest Kranj,
Kidričeva c. 12
tel.: **04/20 28 405**
mob: **040/ 521 660**

NEPREMIČNINE

STANOVANJA

PRODAM

DVOSOBNO, stanovanje s kabinetom, 60 m2, nova okna, Planina, možna menjava za manjše, cena 93.900, 00 EUR, ☎ 031/377-001 7000036

ITD NEPREMIČNINE, d.o.o.
MAISTROV TRG 7,
4000 KRANJ
TEL.: 04/23-81-120,
04/23-66-670
041/755-296, 040/204-661, 041/900-009
e-pošta: itd.nepremicnine@siol.net
www.itd-plus.si

ŠK. LOKA, Frankovo naselje, enosobno stanovanje, 40 m2 + atrij, cena 82.600 EUR, ☎ 031/751-284 7000004

ODDAM

SOBO, v Kranju, opremljeno, samskemu moškemu, ☎ 041/947-677 7000030

ŠTIRISOBNO, opremljeno stanovanje v širšem centru Kranja, ☎ 04/201-21-55, 040/716-432 7000046

HIŠE

PRODAM

HIŠO, na Mlaki pri Kranju, podaljšana III. gr. faza, podkletena, z možnostjo dveh stanovanj, ☎ 040/899-919 7000012

FRAST d.o.o.
Jezerska c. 54/B, PE Šuceva 27, Kranj
V 30. dneh prodamo vašo nepremičnino
04/23 44 080, 041/626 581, 041/366 896, 041/734 198
24ur/dan
nepremicnine@frast.si

HIŠO, Bistrica pri Tržiču, vel. 220 m2, parcela 400 m2, v celoti obnovljena, lepa sončna lega, cena 160.657,65 EUR ☎ 041/707-201 7000034

POSESTI

PRODAM

V ŠK. LOKI, prodam parcelo za gradnjo stanovanjske hiše, na čudoviti legi, ☎ 051/388-822 6011124

ZAZIDLJIVO PARCELO, Šk. Loka - Sv. Duh, 500 m2, vsa infrastruktura v bližini. Cena 31.200 sit/m2 oz. 130 eur/m2. ☎ 051/681-104 6011065

POSLOVNI PROSTORI

ODDAM

POSLOVNE PROSTORE, v vel. 600 m2, na lokaciji Savska cesta 34, Kranj, ☎ 041/707-201 7000037

MOTORNA VOZILA

AVTOMOBILI

PRODAM

ODKUP, PRODAJA, PREPIS, rabljenih vozil, gotovinsko plačilo, Avto Kranj, d.o.o., Kranj, Savska 34, Kranj, 04/20-11-413, 041/707-145, 031/231-358 7000032

CITROEN JUMPER, l. 98, 256.000 km, opravljen veliki servis. Cena 940.000 SIT, ☎ 041/706-328

KIA SPORTAGE 4x4 2.0 MRI, l. 95, v dobrem stanju, narejen kpl. servis, nove gume, cena: 2.600,00 EUR 041/697-492 7000001

AG GANTAR
Bratov Praprotnik 10, 4202 Naklo
PE Kranjska cesta 22, 4202 Naklo
PRODAJA IN MONTAŽA:
- pnevmatike in platišča,
- amortizerji Sachs, hitri servis vozil,
- avtooptika, vse za podvozje vozil,
- izpušni sistemi, katalizatorji.
Tel. 04/25 76 052
Http://www.aggantar.si

PEUGEOT 206 1.4 elan, l. 01, 1. lastnik, klima, vsa oprema, ugodno, ☎ 041/398-574 7000041

SUZUKI jimny 4x4, l. 98, klima, kov. barve, vlečna naprava, el. stekla, 2x air bag, ☎ 041/227-338 7000027

GOLF III 1.8 bencin, l. 95, 3 vrata, lepo ohranjen, cena po dogovoru, ☎ 04/25-66-655 7000010

KARAMBOLIRANA VOZILA

KUPIM

POŠKODOVANO VOZILO, tudi totalka - ponujam največ, takojšen odkup, prevoz. ☎ 031/770-883 6011297

TEHNIKA

PRODAM

TV SAMSUNG, 51 cm, TTX, star 10 let, brezhiben, ☎ 04/23-31-199 7000028

GRADBENI MATERIAL

GRADBENI MATERIAL

MI KDO PODARI, rabljene železne ali lesene stopnice (8 stopnic), kupim tudi za simbolično ceno, ☎ 031/621-835 7000045

PRODAM

IVERKE, 2x1 m, deb. 18 mm, ☎ 031/612-289 7000023

KUPIM

OBŽAGAN LES, za grušt, ☎ 051/314-739 7000040

KURIVO

PRODAM

DRVA, metrska ali razžagana, možnost do. ☎ 041/718-019 6011271

STANOVANJSKA OPREMA

GOSPODINJSKI APARATI

PODARIM

HLADILNO, skrinjo 180 l, ☎ 04/57-25-914 7000049

ŽIVALI IN RASTLINE

PRODAM

ŠARPLANINCE, mladiče, cena po dogovoru, ☎ 031/579-905 7000038

KMETIJSTVO

KMETIJSKI STROJI

PRODAM

HRSBOVSKO, nakladalko Mengele, puhalnik za seno s teleskopom, odjemalnik silaže Strautmann, zgrabljalnik sena Kuhn 2,5 m, puhalnik za žito, trosilnik umetnih gnojil Amazone,, ☎ 041/982-291 7000043

MIKSER, za mleko zm oz. drobljenje živalske krme, ☎ 01/364-10-21 7000011

SILAŽNI, nakladalki Class in mengele z vilji in tandem podvozjem, diskasto kosilnico Vicon 2,4 m, hidravlični pajek za seno Kuhn 5 m, traktorski razmetovalnik travne silaže, sejalnico Amazone 2,5 m, ☎ 041/275-170 7000042

TRAKTOR, Deutz DX 95 KM, traktor Torpedo7506 z nakladačem Riko ☎ 041/982-291 7000044

TRAKTOR, Tomo Vinković, l. 92, ☎ 041/350-208 7000013

TROSILEC, SIP 2 t, gorski, pajek SIP 330 cm in cisterno Crnina, ☎ 031/491-028 7000008

PRIDELKI

PRODAM

PRODAM, seno, Zg. Brnik 26 7000039

VZREJNE ŽIVALI

PRODAM

BIKCA, simentalca, starega 10 dni, ☎ 04/25-21-631, 041/378-811 7000003

BIKCA, simentalca, težkega 180 kg, ☎ 041/637-447 7000009

BIKCA, simentalca, starega 10 dni, ☎ 041/378-911 7000016

BIKCA, in teličko simentalca za nadaljnjo rejo, ☎ 041/603-208 7000019

BURSKO, kozo z mladiči, petelina, holandske čopike, ☎ 040/428-288 7000015

DVA BIKCA, oca. 80 kg in teličko simentalko 200 kg, ☎ 031/530-664 7000035

KRAVO, simentalko po drugem teletu in telico po teletu, ☎ 041/812-096 7000033

NESNICE, 19-tedenske na zalogi, en dan stara perutnina po naročilu, Domačija. ☎ 04/530-94-94 6011047

PRAŠIČA, za zakol 120 kg, ☎ 041/551-970 6011202

PRAŠIČA, za zakol, domača krma ali meso in "špeh", ☎ 04/250-30-25 7000006

PRAŠIČA, za zakol, ☎ 041/760-789 7000020

PRAŠIČA, za zakol, ☎ 04/25-25-349 7000024

PRAŠIČE, za zakol 120 do 150 kg, ☎ 041/279-397 7000002

TELIČKO, simentalko, težko 150 kg, ☎ 04/253-13-57 7000014

KUPIM

BIKCA, starega 10 dni, ☎ 040/522-070 7000022

VEČ BIKCEV, simentalcev ali druge mesne pasme, stare do 14 dni, ☎ 051/41-77-62 7000018

ZAPOSLITVE

NUDIM

OSEBO, za razvoz hrane in natakarja/ico zaposli Pizerija Romana, Tavčarjeva 31, Kranj, inf. na, ☎ 041/663-062, Janez 7000031

SIMPATIČNO, dekle za delo v strežbi zaposlimo, sob., ned. prosto, Kavni kotiček Čuk, Zmo d.o.o., Belweisova 69, Kranj, ☎ 051/630-018 7000026

ZAPOSLIMO, peka za nedoločen čas, zaželene izkušnje, Pekarna Pogačnik, Langusova 61, Radovljica, ☎ 041/756-186 7000017

ZAPOSLIM VOZNIKA, E-kategorije, prevozi po Evropi, Bertoncelj Pavel s.p., Na trsi 22, Lesce. ☎ 041/678-336 6011250

ZAPOSLIMO, voznika C in E kategorije z izkušnjami v mednarodnem transportu, Štempihar Slavko s.p., avtoprevozništvo, Vrtna pot 1, Voglje, Šenčur, ☎ 041/484-041 7000021

ČE PREMORETE, pogum, samozavest in vztrajnost, se preizkusite v terenski prodaji, nagrajeni boste z odličnim zaslužkom in redno zaposlitvijo, Jancomm, d.o.o., Retnje 54, Križe, ☎ 041/617-132 7000032

V KRANJU, zaposlimo telefonista/ko, delo od pon. do pet. od 8. do 16. ure, izobrazba ni pomembna, Fantom international, d.o.o., Ul. M. Grevenbroich 13, Celje. ☎ 051/435-145 6010659

ZA NEDOLOČEN ČAS, zaposlimo zastopnike in vodje skupin za terensko prodajo novih artiklov za varovanje zdravja, najboljši pogoji in uvajanje v delo, Sinkopa, d.o.o., Zgornica 87, ☎ 041/793-367, 040/666-345 6010627

ZA STUDIO, v Kranju vabimo nove sodelavce m/ž za trženje knjižnih uspešnic po telefonu, Modita d.o.o., Šuceva 25, Kranj, ☎ 031/671-966 7000037

ČISTILKO, za čiščenje poslovnih prostorov zaposlimo, Zmo d.o.o., Belweisova 69, Kranj, ☎ 031/444-247 7000025

ZAPOSLIMO, mizarja in pomožnega delavca v mizarstvu. Mizarstvo Kumik, Tupaliče 80, Preddvor, ☎ 04/25-56-000 7000005

KLEPAR - KROVEC, dobi delo za ned. čas. Zaželene nekajletne del. izk. na teh delih in vozniški izpit B-kat., stimulativen osebni dohodek, začetek dela takoj. Zoran Sodnik s.p., Gmajnica 9, Komenda. ☎ 041/719-499 6011033

IŠČEM

DUO ROLO, išče delo na obletnicah, porokah z zabavno in narodno glasbo, ☎ 041/224-907 7000048

STORITVE

NUDIM

ASTERIKS SENČILA, Rozman Peter s.p., Senično 7, Križe, tel.: 59-55-170, 041/733-709; žaluzije, roloji, rolete, lamelne zavese, plise zavese, komarniki, markize, www.asterikS.net. 6011288

BYTYQI SKALA d.n.o., Struževo 3a, Kranj, izvajamo dela od temeljev do strehe, notranje omete, fasade, adaptacije, kamnite škarpe, urejanje in tlakovanje dvorišč, z našim ali vašim materialom. ☎ 041/222-741 6011210

GRADBENIK REXHO, Adergas 13, Cerklje, izvaja od temeljev do strehe, notranji ometi, vse vrste fasad, kamnite škarpe, adaptacije, urejanje in tlakovanje dvorišč, ☎ 041/589-996 7000047

IZDELAVA PODSTREŠNIH STANOVANJ, po sistemu Knauf, montaža strešnih oken Velux in polaganje laminatov, izd. brunaric in nadstreškov. Mesec Damjan s.p., Jazbine 3, Poljane, ☎ 041/765-842 7000029

PRENAVLJAMO HIŠE, in stanovanja v Kranju in okolici - rezervirajte svoj termin, Megamatrix, d.o.o., Staretova ul. 39, Kranj. ☎ 041/570-957 6011132

TESNENJE OKEN IN VRAT, uvočena tesnila do 30 % prihranka pri ogrevanju. Prepiha in prahu ni več! Zmanjšan hrup, 10 let garancije. BE & MA, d.o.o., Ekslerjeva 6, Kamnik 01/83-15-057, 041/694-229 7000051

POSLOVNI STIKI

KREDITI
Do 7 let, na osebni dohodek ali pokojnino, do 50 % obremenitve. Krediti na osnovi vozila, ter leasingi za vozila stara do 10 let.
MOŽNOST ODPLAČILA NA POLOŽNICE, PRIDEMO TUDI NA DOM!
NUMERO UNO Robert Kukovec s.p., Mlinska ul. 22, Maribor
Tel.: 02/252-48-26, mob: 041/750-560, 041/331-991

ZAHVALA

V 97. letu nas je zapustila in odšla k Bogu draga mama, babica, prababica, sestra in tašča

AMALIJA PFAJFAR

p. d. Lukcova babi

Iskreno se zahvaljujemo sosedom, sorodnikom, prijateljem in znancem za izrečeno sožalje, sveče, cvetje, denarne in druge darove. Iskrena hvala dr. Špeli Peternelj, gospodu župniku Damjanu Proštu za zelo lepo opravljen cerkveni obred, sosedi Vidi za lepe poslovilne besede, pogrebni službi Akris in pevcem Pueri Cantorum. Iskrena hvala vsem imenovanim in neimenovanim, ki ste kakor koli počastili njen spomin na domu in na njeni zadnji poti.

VSI NJENI -
Lajše, 22. decembra 2006

SPOROČILO O SMRTI

Svojo življenjsko pot je sklenil naš upokojeni sodelavec iz Sektorja za organizacijo proizvodnje

FRANC KRNIČAR

rojen 1927

Od njega se bomo poslovili danes, v petek, 5. januarja 2007, ob 15. uri na pokopališču v Šenčurju. Ohranili ga bomo v lepem spominu.

KOLEKTIV SAVA

ZAHVALA

Ob izgubi naše drage, dobre mame, babice in prababice

ANICE KADUNC

roj. Vreček, upokojene babice Zdravstvenega doma Kranj iz Šenčurja, Štefetova ulica 36

se iskreno zahvaljujemo sorodnikom, sosedom, prijateljem in znancem za ustna in pisna sožalja, podarjeno cvetje in sveče, svete maše ter številno spremstvo na njeni zadnji poti. Hvala duhovnikoma g. Cirilu Isteniču iz Šenčurja in g. Francu Godcu s Primskovega za lep pogrebni obred s Sv. mašo. Hvala šolskima sestrama iz samostana Repnje s. Bogoljubi in s. Rozi. Hvala osebju Splošne bolnišnice Jesenice, še posebej dr. Francu Šolarju za vso skrb in nego. Zahvaljujeva se sodelavcem Aerodroma Ljubljana, Komunali Kranj in IKOSU v stečaju. Še posebej se zahvaljujeva za zapete žalostinke in petje pri maši Kranjskemu kvintetu, Pihalnemu kvartetu in delavcem Pogrebne službe Komunale Kranj za lepo opravljeno pogrebno storitev.

Žalujoča: sinova Janez in Franci z družino

Bil si vedno vesel in nasmejan,
rad si lepe slovenske pesmi pel,
v naravi (gorah) si našel dobre ljudi,
srce nas boli, ker te med nami več ni.

ZAHVALA

V 72. letu nas je nenadoma zapustil naš dragi mož, oče, stari oče, tast, brat, stric

ANTON STRAJNAR

strojevodja v pokoju iz Radovljice

Ob boleči izgubi se iskreno zahvaljujemo vsem sorodnikom, prijateljem, sosedom, bivšim sodelavcem in znancem za izrečene besede tolažbe in sožalja, darovano cvetje, sveče in prispevke za svete maše. Posebno zahvalo izrekamo sosedi Francki Bohinc za nesebično pomoč v težkih trenutkih, Urški Pangerc, g. Erženu za poslovilni govor, pevcem Zupan, delavcem Slovenskih železnic za ganljivo slovo s piskom, gospodu župniku za lepo opravljen pogrebni obred in pogrebni službi Novak.
Vsem imenovanim in neimenovanim, ki ste ga imeli radi in kakorkoli počastili njegov spomin, še enkrat iskrena hvala.

Žalujoči vsi, ki smo ga imeli radi: žena Katarina, hčerki Marta in Romana z družinama

OSMRTNICA

Ni je večje bolečine
kot v dneh žalosti
nositi v srcu
srečnih dni spomine.
(Dante)

Vsem, ki ste jo poznali, sporočamo, da je svojo življenjsko pot v 92. letu starosti sklenila naša draga mama, babica in prababica

MATILDA PLEVNIK

iz Kranja

Od nje se bomo poslovili danes, v petek, 5. januarja 2007, ob 15. uri na pokopališču v Kranju. Do pogreba leži v poslovilni vežici na tamkajšnjem pokopališču.

Žalujoči: hči Marta z možem Vinkom, vnukinja Irena z možem Ignacem in pravnuk Gregor

ANKETA

Da le ne bi ukinili študentskega dela

ANA HARTMAN

Nova zakonodaja, ki je v veljavo stopila z novim letom, je prinesla dodatne obremenitve študentskega dela. Kaj na to pravijo dijaki in študentje, nas je zanimalo v tokratni anketi.

Foto: Gorazd Kavčič

Matjaž Teran, Podljubelj:

"Slišal sem za strožje ukrepe, vendar pa mene kot dijaka to ne zadeva, ker delam samo med počitnicami. Da le ne bodo ukinili študentskega dela. Bomo potem dobili štipendije?"

Mark Kavčič, Kamnik:

"Tudi sam delam prek študentskega servisa in me bo nova zakonodaja še dodatno obremenila. Ne strinjam se s tem. Očitno bo treba poiskati luknje v zakonu."

Andraž Šmid, Škofja Loka:

"Ne zdi se mi v redu, da smo z novim letom dobili takšno zakonodajo. Morda res mislijo sčasoma ukiniti študentsko delo. Ne vem pa, kje bomo potem dobili denar."

Maša Friškovec, Kranj:

"V spremembe v zakonodaji se še nisem poglabljala. Mislim, da država bremeni študentsko delo zato, da bi mladi po diplomi lažje prej našli redno zaposlitev."

Sašo Duh, Kranj:

"Delam samo med poletnimi počitnicami. Upam pa, da ne bodo ukinili študentskega dela. S tem bodo tistim, ki jim starši ne morejo finančno pomagati, onemogočili študij."

Benjamin je prvak v strežbi

Benjamin Rezar z Višje strokovne šole za gostinstvo in turizem Bled je pred kratkim postal evropski študentski prvak v strežbi. Komisijo je navdušil z eleganco in dobrim znanjem.

SIMON ŠUBIC

Grad - Prizorišče zadnje letne konference Evropske zveze hotelirskih in turističnih šol (AEHT), že devetnajste po vrsti, je bilo mesto Killarney na Irskem. Spomin na slikovito in zeleno deželo 22-letnemu **Benjaminu Rezarju** iz Grada pri Cerkljah ne bo nikoli zbledel. Najbolj se bo seveda spominjal dveh zlatih medalj, ki jih je kot študent drugega letnika Višje strokovne šole za gostinstvo in turizem Bled tam osvojil. Skupaj s finsko predstavnico je namreč zmagal v strežbi v restavraciji, mednarodna komisija pa ga je izbrala tudi za najboljšega posameznika med 40 tekmovalci. Na konferenci in tekmovanju AEHT je sicer sodelovalo 278 študentov iz 34 držav, ki so se pomerili v devetih kategorijah.

"S finsko sotekmovalko Gaele sva morala čimbolj uskladiti način strežbe, saj se ta razlikuje od države do države. Moram reči, da sva se izredno dobro ujela. Mislim, da sem komisijo prepričal predvsem z eleganco, dobrim skupinskim delom in znanjem s področja strežbe," ocenjuje Benjamin, ki ima sicer že precej izkušenj v gostinstvu, saj pogosto pomaga v družinski gostilni Pod Krvavcem v Gradu.

Brez temeljitih priprav pod mentorstvom **Marijana Lebarja** pa uspeha na tekmovanju ne bi bilo, priznava Benjamin. "Nabrati sem moral predvsem znanje o irski kulinariki, še posebej temeljito pa sem se posvetil njihovim sirom in vinom," pojasnjuje. Tudi mentor ni skrival navdušenja: "Tekmovanje je bilo zelo zahtevno, saj so vanj uvrstili tudi discipline, ki jih v Sloveniji ne poznamo, kot je na primer priprava hladnih jedi pred gostom (iz geridona). Benjamin se je izredno ujel s sotekmovalko, ki je bila zelo dobro teoretično podkovana, medtem ko je Benjamin izstopal v praktičnem delu. Stregla sta zelo usklajeno in lahkotno, kar je bilo pri končni oceni tudi najbolj pomembno," se spominja Lebar.

"Osvojeni zlati medalji sta mi dali nov zagon. Že na sami konferenci so mi na primer ponujali mikavna delovna mesta v tujini, a sem se odločil, da vsaj nekaj časa še ostanem v domačem okolju," je še dejal Benjamin.

Benjamin Rezar in njegova sotekmovalka sta komisijo očarala z usklajenostjo in lahkotnostjo. / Foto: arhiv Benjamin Rezar

NA KONCU

PIŠKOVCA PRI ZASIPU

Dvakrat ukradene jaslice

Iz zaselka Piškovca v krajevni skupnosti Zasip so nam v sredo pisali, da so neznanci po Božiču že dvakrat ukradli jaslice, ki so jih tamkajšnji prebivalci postavili v votlino starega drevesnega debla ob poti proti Zasipu. Prvič so jih postavili za Božič leta 2005, lani pred praznikom pa so jih postavili znova, vendar so izginile. Postavili so jih znova, vendar tudi te niso dočakale božičnih praznikov. "Žal nam je, ko moramo ljudem na vprašanje, zakaj smo tako kmalu podrli jaslice, odgovarjati, da so jih ukradli. Ob jaslicah so se ustavljali številni sprehajalci. Bile so okras okolju, mladim v veselje, starejšim pa so vračale spomin na otroštvo. Zgroženi smo, ker v tem primeru ne gre le za tatvino, ampak za primitivno skrunitev enega najlepših in najstarejših običajev na svetu," so zapisali. Spoštovani pošiljatelji pisma, hvala Vam, ker ste nam pisali, saj z njegovo objavo lahko tudi mi javno obsodimo tako početje. **J. K.**

ZGORNJI BRNIK

Odprtje Dvora Jezeršek

V ponedeljek bo svoje duri odprla prenovljena Hočevarjeva domačija na Zgornjem Brniku, v kateri je **Franci Jezeršek**, lastnik Hiše kulinarike Jezeršek v Sori, v letu dni uredil hotel, gostilno, restavracijo in večnamensko dvorano. V Dvoru Jezeršek, kot so poimenovali novi turistično-gostinski objekt, računajo predvsem na goste iz srednjega plačilnega razreda. **S. Š.**

Ogrevanje za razprodajo
v prodajalnah INTERSPORT
od 3. do 7. januarja 2007
-20%
INTERSPORT
Za VSE izdelke v zalogi prodajalne po rednih cenah.

vremenska napoved

Napoved za Gorenjsko

Danes in jutri, v soboto, bo precej jasno, v nedeljo pa pretežno oblačno. Pihati bo začel jugozahodni veter.

Agencija RS za okolje, Urad za Meteorologijo

PETEK	SOBOTA	NEDELJA
-5/4°C	-4/5°C	-3/6°C

RADIO KRANJ 97,3 MHz
GORENJSKI MEČASRČEK
RADIO KRANJ d.o.o.
Stritarjeva ul. 6, KRANJ
TELEFON:
(04) 2812-220 REDAKCIJA
(04) 2812-221 TRŽENJE
(04) 2022-222 PROGRAM
(051) 303-505 PROGRAM GSM
FAX:
(04) 2812-225 REDAKCIJA
(04) 2812-229 TRŽENJE
E-pošta:
radiokranj@radio-kranj.si
spletna stran:
www.radio-kranj.si
NAJBOLJ POSLUŠANA RADIJSKA POSTAJA NA GORENJSKEM

Razvedrilo GG

PRILOGA GORENJSKEGA GLASA

Diyala / Foto: Aleš Roth

GLASBA

OBOŽUJE MARILYNA MANSONA

V pesmih je Diyala sicer preklinjala kot stara mornarka, ampak angleški jezik je tudi v kletvicah dosti bolj speven kot hrvaški.

02

TELEVIZIJA

VIKTORIJINE NAJLEPŠE MELODIJE

Televizijska voditeljica in pevka Viktorija Petek je konec leta izdala četrto zgoščenko z naslovom Najlepše melodije. / Foto: arhiv voditeljica

04

LJUDJE

KORISTNO ZABIJANJE ČASA

[illegible]

08

PETEK, 5. 1. 2007

GLASBA

Babji Vitraž

Zadnji cikel glasbenih večerov Grajski Vitraž v letu 2006 je minil v znamenju **Samih Bab**. Skupina štirih dedcev, ki ob spremljavi trobente, kontrabasa, kitare in orglic prepeva ter preigrava posvojeno poezijo Janeza Menarta, Ježka in še številnih drugih pesnikov, je Škofjeločane razveselila s svojim neizmernim humorjem, zanimivim teatralnim performansom in svežino, ki so jo vnesli v svojo glasbeno-poetično govorico. Na odru so se jim kot gostje pridružili

vokalistka Maja Marovt in MP duo Človek in Duh. Obiskovalci so bili nad izvedbo tako navdušeni, da so skupino na oder poklicali še dvakrat. Sicer pa je bil tokratni koncert brezplačen, saj so ga organizatorji podarili kot novoletno darilo poslovnim partnerjem Zavoda O in Zamorca, ter seveda vsem drugim glasbenim navdušencem. **P. M. B.**

Humanitarna prireditev Jackson Fan Cluba

Michael Jackson Fan Club, ki ta mesec praznuje deseto obletnico delovanja, **danes ob 19. uri na dvorišču pri Oreharju (Pungart 2) v Preddvoru** pripravlja humanitarno prireditev. Nastopili bodo različni glasbeni izvajalci, celotni izkupiček od prodane hrane, pijače in bogatega srečelova pa bodo predali Robiju Bojancu iz Novega mesta, ki je ob prometni nesreči postal paraplegik. **A. H.**

Najprej ogrevala Insomnya

V TVD Partizan so zadnji petek v letu 2006 občina Jesenice, Jeseniški Mladinski center in Zavod za šport, prav tako z Jesenic, organizirali prednovoletni koncert za mlade. Organizatorji so se zelo potrudili in nudili celo prost vstop, a na žalost je bilo obiskovalcev premalo, za kar pa je bila verjetno kriva slaba reklama. Sprva je maloštevilno, vendar dobro razpoloženo občinstvo ogrela pop rock skupina **Insomnya**, ki je navdušila tudi z avtorskimi skladbami na podlagi vokala in klaviatur. V nadaljevanju so za odličen kitarski zvok poskrbeli že poznani heavy metalci z Bleda **Lady's first**. Koncert, ki je trajal pozno v noč, sta v ritmu funk kitare in dovršene bas linije zaključila profesionalna in vedno bolj popularna mlada glasbenika duo **Da Phenomena**. Na jeseniškem koncertu sta dvigovala temperaturo in pospešila srčni utrip s svojo prvo malo ploščo Nočem te nazaj. **A. B.**

Pevec Domen Guzelj in kitarist Tomaž Frelih skupine Lady's first / Foto: Anka Bulovec

89.8 91.1 96.3
Gorenjski prijatelj
RADIO SORA
Radio Sora d.o.o.,
Kapucinski trg 4, 4220 Škofja Loka,
tel.: 04/506 50 50, fax: 04/506 50 60,
e-mail: info@radio-sora.si

Z GLASBO V SRCU

Praznovanje 40-letnice je Alpski kvintet zaokrožil s slavnostnim koncertom v Festivalni dvorani na Bledu konec minulega leta.

Ana Hartman

Alpski kvintet z nekaterimi gosti na slavnostnem koncertu / Foto: Janez Kuhar

Alpski kvintet je v teh dneh zakorakal že v 41. leto uspešnega delovanja. Jubilejnega koncerta ob 40-letnici se je konec minulega leta v polni Festivalni dvorani na Bledu udeležilo tudi več kot sto ljubiteljev glasbe Alpskega kvinteta iz Nemčije in Avstrije. Svojo profesionalno glasbeno pot je kvintet začel leta 1966, ko je pet mladih gorenjskih muzikantov, navdušenih nad narodnozabavno glasbo, dobilo prvo ponudbo iz Alzacije v Franciji. To je bil prvi korak na dolgoletni uspešni glasbeni poti. V vsem tem času so slovensko pesem mnogokrat ponesli po Evropi, kjer so zasloveli še zlasti z instrumentalnima skladbama Dobro jutro in Čas počitnic, ki so jih zaigrali tudi na slavnostnem koncertu.

Alpski kvintet, ki je razvil poseben stil igranja - tako imenovani alpski stil - je izdal štirideset kaset in zgoščenk. Zadnja z naslovom Naša štiri desetletja je izšla ob visokem jubileju. Da je nastalo toliko skladb, s katerimi še danes navdušujejo občinstvo, sta veliko pripomogla komponista in dolgoletna člana ansambla trobentar **Ivan Prešern** in harmonikar **Jože Burnik**. Pri Alpskem kvintetu, ki ga danes sestavljajo **Janez Per** (vodja, pevec in basist), **Edi Semeja** (harmonikar), **Franc Maček** (klarinetist), **Damir Tkavec** (trobentar in harmonikar) ter pevca **Anita Zore** in **Miha Možina**, je prepevalo kar nekaj dobrih pevk in pevcev. Poseben pevski pečat pa sta pustila kvintetu odlična pevca **Oto Pestner** in **Ivanka Kraševec**. Na slavnostnem koncertu so se spomnili vseh, ki so kdajkoli sodelovali z njimi in tudi imen prve zasedbe ansambla.

OBOŽUJE MARILYNA MANSONA

New York je kot nalašč pravo mesto za njeno glasbo, ki ima ameriške korenine in ameriški potencial. V pesmih je Diyala sicer preklinjala kot stara mornarka, ampak angleški jezik je tudi v kletvicah dosti bolj speven kot hrvaški.

Klemen Globočnik

Ljubljanski "underground" klub K4 je tokrat gostil zagrebško hip hop-erko **Diyalo**, ki je začela svoj enourni nastop na Balkan soul večeru ob pol dveh zjutraj. Na odru sta ji družbo delala njen "beat maker" DJ Aintune ter režiser prvenskega videospota Raw Mitja Okorn, ki je izpostavljen na desnem krilu odra "hengal" ves čas nastopa. Komadi "Down", "City of trax", komad s porno vsebino "Girl like me" in "What iz this" so pokazali povprečne podlage ter nadpovprečno dober ženski vokal kot tudi interpretacijo angleških besedil. Hip hop pevka, ki obožuje Marilyna Mansona, je svojemu idolu posvetila "Tribute" v podlagi pesmi "Dope show". Po vzklikih se je vrnila na oder ter odigrala dodatek, čigar "drum 'n' bass" podlaga je neopazno prelila pevkin vokal v elektroniko. Med estradniki je bila prisotna tudi članica dekliške skupine Select Kaly.

Foto: arhiv pevke

Promocija orkestra

Orkester harmonik Glasbene šole Tržič je pred dnevi dobil že svojo tretjo kompaktno ploščo. Snemanje v studiu Avsenik v Begunjah sta poleg šole omogočila Turistično društvo in Občina Tržič, saj bo plošča namenjena promociji orkestra. Zanimivo je tudi to, da so ploščo s 13 skladbami izdelali na Češkem. Njen naslov Za glasbo v srcu izraža veliko voljo mladih glasbenikov za širjenje repertoarja in dvig kakovosti. Tokrat so zaigrali vse od slovenskih narodnozabavnih skladb do tujih popularnih melodij. Z orkestrom, ki ga vodi dirigent **Marjan Bone**, so se predstavili tudi instrumentalni solisti, trio glasbil in pevka **Špela Srečnik**, ki sicer igra harmoniko. **S. S.**

GG
mali oglasi
04/201 42 47,
e-pošta: malioglasi@g-glas.si
www.gorenjskiglas.si

TELEVIZIJA

VIKTORIJINE NAJLEPŠE MELODIJE

Televizijska voditeljica in pevka Viktorija Petek je konec leta izdala četrto zgoščenko z naslovom Najlepše melodije.

Ana Hartman

Viktorijo Petek gledalci Deželne televizije zelo dobro poznajo, saj vodi dve izmed najbolj priljubljenih oddaj na tem programu: kontaktno zabavno oddajo Pokliči me nocoj in Hej, ustavi konje, ki je namenjena ljubiteljem narodnozabavne glasbe. Še preden se je podala v televizijske vode, je Viktorija svoje življenje zapisala glasbi. Pevka je leta 1993 izdala kaseto, kasneje še tri zgoščenke, konec lanskega leta je dodala še četrto z naslovom Najlepše melodije.

Če bi morali izbirati med glasbo in vodenjem - kako bi se odločili?

"Ne bi mogla izbrati, saj sem se praktično zaljubila v vodenje, čeprav bi pred dvema letoma rekla, da je glasba moja edina in največja ljubezen. Sedaj pa mi stik z mojimi gledalci pomeni izjemno veliko in je postal velik del mojega življenja."

Se vam je katera izmed oddaj, ki ste jih pripravili v teh dveh letih, še posebej vtisnila v spomin?

"Res sem že gostila mnogo znanih Slovencev in vsaka oddaja mi je po svoje ostala v spominu. Ene ljubših pa so mi bile tiste z Marijo Ahačič - Pollak, s Stanetom Vidmarjem, Francijem Pušnikom, ki sicer še ni toliko znan, a sem prepričana, da bo v kratkem času. Franci je čudovit človek, ki ima za seboj težko življenjsko preizkušnjo in je lahko vzor vsem nam."

Kljub številnim izkušnjam pri oddajah v živo nikoli ne veš, kaj se bo zgodilo ...

"Res je. Zelo rada imam takšne oddaje. Seveda se včasih dogajajo tudi nerodnosti tako z moje strani kot strani tehnikov, vendar na koncu nekako speljemo oddajo. Glavno je, da nam gledalci ne zamerijo teh napak."

Se oddajam v novem letu obetajo spremembe?

"Vsekakor se obetajo spremembe obema oddajama, še posebej pa oddaji Pokliči me nocoj. Vendar naj za zdaj še ostanejo skrivnost, dokler ne bomo tik pred tem, da vso stvar realiziramo."

Katere so prednosti in katere slabosti dela v majhnem uredništvu, kakršen je na Deželni televiziji?

"Prednost so gotovo odnosi med sodelavci, saj smo postali pravi prijatelji, zaradi česar so lahko oddaje boljše, saj so narejene v dobrem vzdušju. Prednost je tudi ta, da imam precej proste roke pri ustvarjanju svojih oddaj, saj imam nad sabo samo enega šefa in ne več, ha, ha. Slabost pa je mogoče to, da zaradi majhnosti ne morem realizirati vsega, kar si zamislim."

Lansko leto je bilo za vas še posebej ustvarjalno. Tik pred božičem ste izdali četrto zgoščenko ...

"Tako je. Na željo mnogih sem se končno odločila in po nekaj letih izdala zgoščenko z naslovom Najlepše melodije. Na njej je sedemnajst skladb tako starejših kot tudi tistih, ki še niso bile izdane na nobenem nosilcu zvoka. Na plošči so med drugim tercet z Borisom Kopitarjem Le eno življenje, pa nekaj duetov z dolenjskim slavčkom Jožico Mavsar, z Gamsi, s Francijem Pušnikom sva zapela skladbo Angel, ki sva jo uspešno predstavila na letošnjem Klicu dobrote v Celju. Kot gostja se je glasbeno predstavila tudi moja sestra Maja Petek. Pri projektu so sodelovali tisti, s katerimi sodelujem že vsa ta leta: Dušan Zore, Janez Hvale, Bor Zuljan, kar precej glasbe in tekstov pa sem prispevala sama. Naj omenim še Ivana Sivca in Francija Lipičnika, pa Boris Kopitar je prispeval dva teksta ..."

Foto: arhiv voditeljice

In kam vas bo pot zanesla v prihodnje?

"Sem človek, ki ne načrtuje veliko vnaprej. Vedno si zastavim kratkoročne cilje in ko jih uspem realizirati, si zastavim nove. V prvih mesecih tega leta me čaka veliko promocije, s katero bom podprla izid nove zgoščenke in seveda prenova oddaj. Poskušala bom delati še boljše, saj se vse življenje učimo in stremimo k izboljšanju samega sebe. Moje vodilo je, da nikoli ni tako dobro, da ne bi moglo biti še boljše."

Novosti v informativnem programu

Februarja na Kanal A prihaja informativni program, ki bo razdeljen na dva sklopa. Med tednom bo tako med 18. in 19. uro na sporedu aktualno-informativna oddaja Svet na Kanalu A, med vikendom pa pogovorno-družinska oddaja Katarina, v kateri bo voditeljica **Katarina Stojanović** gledalcem ponudila lahkotnejše in zabavne vsebine. Urednik informativnega programa Kanala A **Bojan Traven** (na sliki) pa se v teh dneh s svojo razširjeno ekipo ustvarjalcev (uredništvu so se pred nedavnim preko avdicij pridružili tudi novi novinarji) pospešeno pripravlja na novi oddaji. **A. H.**

Foto: Arhiv Kanala A

Prvi na vasi

Fredi Miler in voditeljica Klavdija / Foto: arhiv PNV

Plesalci folklorne skupine Kamnik / Foto: arhiv PNV

Prva oddaja Prvi na vasi v letu 2007 je tokrat 36. po vrsti. Ogledate si jo lahko v nedeljo, 7. januarja, ob 20. uri na TV Pika. Voditeljica Klavdija, Korenof Lujzek, Mario Lisica in Tinček so se odpočili od napornih praznikov in že z veseljem stremijo v vse izzive, ki jih bo prineslo leto, v katerega smo pravkar zakorakali. Najbolj se veselijo lepih slovenskih melodij, za katere bodo v tokratni oddaji poskrbeli Fredi Miler, ans. Založnik, Klapovuhi in legendarna skupina Hazard. Občudovali boste lahko tudi simpatične plesalke plesne skupine Štupi in folklorno skupino Kamnik. **A. B.**

GG IZLETI

DEVINSKI GRAD in TRST

Kot vsako leto bomo tudi letos organizirali izlet na januarske razprodaje v Trstu. A naj bodo nakupi le smetana na torti - Trst je namreč izjemno zanimivo mesto! Najprej si bomo ogledali nekaj njegovih zgodovinsko-kulturnih biserov.

Kdaj: sobota, 13. januarja 2007

Odhodi: ob 6. uri z Jesenic, ob 6.30 iz Radovljice in ob 7. uri izpred Gorenjskega glasa na Zoisovi 1 v Kranju.

Program: Fernetiči - Devinski grad na razgledni pečini nad morjem - izliv reke Timav v Jadransko morje in sprehod po lepi sprehajalni stezi - Trst: krožni ogled mesta do pomolov, rimskega amfiteatra in gradu San Gusto; nato pa individualni ogledi ali nakupovanje. Odhod domov ob 18. uri.

Cena: 16,69 evra; za naročnike GG - 10%
Doplačila: vstopnina v Devinski grad

Prijave: Gorenjski glas: tel.: 04/201 42 41. Informacije, prijave in vplačila: Agencija Linda; tel.: 04/235 84 20 ali info@linda.si. Sedež si zagotovite s predplačilom. Vabljeni!

Gorenjski Glas

KULTURA

LJUBLJANA

Arhitekt v Ljubljani, Pragi in na Dunaju

Na dan, ko se izteče 50 let od smrti Jožeta Plečnika, v nedeljo, 7. januarja, ob 19. uri bo v Narodni galeriji odprtje razstave Jože Plečnik (1872 - 1957). Arhitekt v Ljubljani, Pragi in na Dunaju. Njegov opus bo predstavil avtor razstave dr. Damjan Prelovšek, razstavo pa bo odprl minister za kulturo dr. Vasko Simoniti. **I. K.**

LJUBLJANA

Kaj spreminja svet

V Prirodoslovnem muzeju Slovenije bodo v soboto, 6. januarja, ob 11. uri pripravili javno vodstvo po razstavi Kaj spreminja svet. Vulkanski izbruhi, potresi, sonce, voda, veter, pa tudi neustavljiva moč življenja preoblikujejo naš planet. In če nekaterih dogajanj človek res ne more obvladovati, je za mnoge spremembe celo odgovoren. Seveda pa je na ogled tudi razstava Skriti svet žuželk in vitrina četrtletja Popolna in nepopolna preobrazba pri žuželkah. **I. K.**

STRAŽIŠČE

Mysterium s sakralno glasbo

Komorni pevski zbor Mysterium iz Kranja bo pod vodstvom zborovodje Urške Fabijan v nedeljo, 7. januarja, ob 19. uri nastopil v župnijski cerkvi v Stražišču. Predstavili bodo opus sakralne glasbe 20. in 21. stoletja pod naslovom In dulci jubilo. **I. K.**

Cena knjige je **16,70 EUR** (4.000,00 SIT), bralcem Gorenjskega glasa pa priznamo **20% popust**, zato stane le **13,35 EUR** (3.200,00 SIT).

Svoj izvod knjige lahko kupite na Gorenjskem glasu, Zoisova 1 v Kranju ali jo naročite po telefonu: 04/201 42 41 od 7. do 15. ure ali po e-pošti: narocnine@g-glas.si.

Gorenjski Glas

Radio Triglav®
Gorenjska 96 MHz
RADIO ZA RADOVEDNE

LJUBIMCI NA VSO MOČ, MARJETA PA ...

Dramska sekcija KD Brezje bo jutri, v soboto ob 19.30 v Kulturnem domu na Brezjah premierno uprizorila komedijo Franca Ankersta, Marjeta in ljubimci. Prva ponovitev v nedeljo ob 17. uri na istem mestu.

Igor Kavčič

Na odru Kulturnega društva Brezje bodo jutri premierno uprizorili komedijo *Marjeta in ljubimci*, gorenjskega avtorja Franca Ankersta. Splet dogodkov in okoliščin, ki tvorijo komedijo, je zgodba življenja. Zgodba nas popelje v vašo bližnjo soseščino, prav v vašem kraju se kaj takega res ne more zgoditi. Brezjanski akterji se nam bodo tokrat predstavili v tipičnem ljubezenskem zapletu, v katerega se ujamejo Anže, Miha, Oštir in Marjeta. Vsi trije si na vso moč prizadevajo za ljubezen simpatične Marjete, a kot pravi staro pravilo, kjer se prepirata dva, tretji dobiček ima. Punca namreč ne izbere nobenega izmed njih. Akcijska komedija je stkana na siceršnjem "življenjskem odru". Povsem običajni fantje imajo svoje želje in potrebe, za njihovo izpolnitev pa se skušajo znajti z drobnimi lažmi in zapleti, ki znajo biti tudi precej komični.

Po lanski drami *Kastelka*, Vladimirja Levstika, v kateri je Lili Andrejaš za glavno vlogo dobila nagrado za gorenjsko ljubiteljsko igralko leta, so se v KUD Brezje letos znova odločili za komedijo. "Komedija na ljubiteljskih odrih vselej najbolj vžge, saj jo ljudje radi gledajo," je povedal režiser **Dušan Kocjančič**: "Odločili smo se za besedilo Marjeta in ljubimci, ki ga je leta 2005 napisal Franc Ankerst in so ga dvakrat, trikrat že odigrali na Dovjem, pa potem zaradi bolezni glavne igralke nadaljnje uprizarjanje opustili. Tematika in svežina besedila nas je prepričala, da smo se kaj hitro odločili zanj." Tokratna odrska ekipa: Peter Razboršek, Pavel Razboršek, Janko Ober in Lili Andrejaš, je po igralskem stažu še zelo mlada, saj imata le dva izmed njih nekajletne igralske izkušnje.

Gledališka ekipa komedije Marjeta in ljubimci: (sedijo) Janko Ober, Pavel Razboršek in režiser Dušan Kocjančič, (stojijo) Mojca in Miha Andrejaš, Peter Razboršek in Lili Andrejaš / Foto: Igor Kavčič

V KUD Brezje od leta 1981 naprej skoraj vsako leto odigrajo vsaj eno predstavo. Doslej so jih uprizorili dvaindvajset, v glavnem komedije, nekaj pa tudi dram. Prve režije je podpisal Dolfe Anderle iz Tržiča, za njim je režiral Slavko Primožič, od leta 1997 igre postavlja Dušan Kocjančič, ki je vsa ta leta tudi igral, v zadnjih dveh predstavah pa se pojavlja predvsem v vlogi režiserja. "Je preveč dela z režijo in pripravo predstave v celoti, tako da igranje ne pride več v poštev," pravi. Njegova prva je bila Štirje letni časi, Vinka Möderndorferja, Dušanu zelo ljubega dramatika. Njegova komedija *Vaja zbora* je bila tudi najuspešnejša, kar so jih na Brezjah postavili v zadnjih letih. Tokratna komedija je Kocjančičeva šesta v zadnjih letih. Kot je še povedal, so predstavi, ki je sicer dolga uro dvajset, dodali še nekaj teksta ob zaključku, jezik je tekoč, ne manjka duhovitih dvogovorov. V predstavi sodelujeta še dva Andrejaševa, Mojca kot šepetalka, Miha pa je poskrbel za glasbo in luč. Sceno so si zamislili sami, poslikal pa jo je Pristavčev Jože. Ekipa Marjete in ljubimcev upa na dober sprejem pri občinstvu in čimveč ponovitev tja do Linhartovega maratona, ki bo aprila v Radovljici. Prva ponovitev bo že naslednji dan v nedeljo, prav tako na Brezjah, naslednjo soboto, 13. januarja, pa bodo ob 19.30 igrali v Kulturnem domu v Mošnjah.

V boju za Marjetko se fantje poslužujejo različnih metod, tudi takega prisluškovanja pred celo dvorano. / Foto: Igor Kavčič

NOMINATOR 231

Gorazd Šinik

Na povsem enak dan ob koncu leta, 29. grudna, kot so pred dvema letoma člani društva **Šparon** pripravili nepozabno srečanje na radovljiškem Linhartovem trgu in v Šivčevi hiši, je, zdaj že v minulem letu, vzrejna hiša **Barbana**, povabila v mično vasico Globoko pri Mošnjah. Vzrok ni bilo prednovoletno rajanje ali slavljenje katerega od vaških svetnikov, temveč je na domačijo Globoko, na kulturno-družabno srečanje vabil **Janez Peternel**. V sodelovanju s TD Mošnje in Združenjem rejcev lipicancev Slovenije so pripravili zanimivo odprtje slikarske razstave umetnice, naravovarstvenice,

Janez in Nina Peternel

ljubiteljice konj, **Polone Šarc**, in ob tem odprli še prenovljeno "konjsko sobo" na domačiji. Ker sem imel prednovoletnega druženja že vrh glave, snega pa še vedno ni od nikoder, da bi me zvabil na kak dopustniški "kucelj", sem se rade volje odzval. Pa še za prehlad je melisina, morda hruškova ali žajbljeva žganica okusnejša od "coldrexa". V starih sodih so gorela in grela velika polena, slišala se je harmonika in res je dišalo po domačem žganju s kmetije Pr' Turk iz Rovt, ki sta jo skoraj z zdravniškim nasvetom ponudila oče **Ivan Potočnik** s hčerko **Petro**. Dišalo je tudi po domačem čaju in, za ta čas obveznem "kuhancu". Po nagovoru **Janka Stuška**, župana Radovljice in predstavi dveh znanih vaških poetov, je **Janez Peternel** s svojo prikupno ženo **Nino**, "tamlado" Lectarjevo, dekliško **Andrijaš**, popeljal na toplo v konjsko hišo, ki je tokrat dobila podobo galerije, kjer so zažareli svojevrstni koloriti **Polone Šarc**. Ponosni beli in šarmantni lipicanec, konj, o katerem besedičijo v visoki evropski politiki, je skozi umetniško zaznavanje avtorice dobil spekter mavričnih barv, radožive iskrivosti, ki pripoveduje še drugačno zgodbo o konju, ki mu gre pri nas zgodovina iz leta 1580. Takrat je namreč avstrijski nadvojvoda **Karel**, deželni knez, kupil posest Lipica, kjer je bila menda že v antiki razvita konjereja. Domžalčanka **Polona Šarc**, ki se je prav tako učila v Lipici, je umetnost in ljubezen do konja ter jahanja zvabila v "beli" svet, zdaj pa že šesto leto živi v Podvinu, kjer je spoznala Peternelove. Tako ni bilo prav velikega naključja za sodelovanje. Polona je zelo aktivna v društvu za ohranitev bohinjske cike, tudi sama skrbi za nekaj kravic te naše avtohtone pasme ter posveča veliko skrb za kar se da naravno in prijazno konjeništvo. In ko se povežeta čut do živali in umetnosti, enostavno mora priti do drugačne pripovedi. Razstavljene slike, viseče na starih zidovih kmečke hiše, med uzdami, sedli, stremeni, podsednicami, pasovi, s hrastovim šankom in mizo, živijo in so videti drugače kot v urbani galeriji. Še tretjo dimenzijo pa smo obiskovalci dobili v vzrejnem hlevu **Janeza Peternela**, kamor sta se bolj za šalo in sliko, dala popeljati brata, blejska veslača **Jan** in **Luka Špik**. Mlajši **Jan**, za katerim je prav tako že serija izjemnih rezultatov, je po zagotovilu starejšega **Luke**, doma zadolžen za višino. Telesno, saj je **Luko** že pošteno prerasel. Luka se je brezbrižno sukal med devetletno Slavino in osemletno Monteauro. Kot izkušeni konjar, saj je znanje in simpatijo do konja dobil v hlevu svoje ljube **Saške**

Janez, Jan in Luka z lepoticama Slavino in Monteauro

Krainer, dolgoletne športne jahalke. Že, ko bi skoraj obveljalo tisto, da se ne bo slavilo kakega vaškega svetnika, je v goste prišel "legendarni" princ korentov **Zoki - Zvonko Križaj**, iz Budine pri Ptuju. **Zoki** je domala vse. Konjerejec, član kopjašev v folklornem društvu Markovci, kurent, lovec in še kaj bi se našlo. Pred mesecem je pripravil odmevno in zelo obiskano "Konjenico" s skoraj 150 konji, ki se je je z vprego udeležil tudi **Janez Peternel**, ki je prav taisti večer slavil svojih prvih trideset let. Na sosednji domačiji **Pr' Globočn'k** mu je zapela še **Nuša Derenda** in bilo je,... hm, lepo. Obema, **Poloni** in **Janezu** gre čestitka!

Na prvi delovni dan, ko časnik Delo pripravi tradicionalno srečanje Delova osebnost leta, pa moramo čestitati osebnosti, ki naj bi najbolje zaznamovala minulo leto. Uprava časnika je letos spremenila kategorije, način izbora ter glasovanja. Bralci časnika, ki je leta 1991 na svojo prvo stran zapisal Samostojni časnik za samostojno Slovenijo, so letos izbirali v štirih kategorijah: - športu, kulturi, gospodarstvu in politiki. V Narodni galeriji v Ljubljani, resnici na ljubo, pred premalo obiskovalci, so uredniki ob "pomoči" predsednika uprave **Danila Slivnika** in odgovornega urednika **Petra Jančiča**, v minulem letu sta bila oba prav tako svojevrstno medijsko aktualna, četverici podelili priznanja. Tekačica **Petra Majdič**, v glasovanju je zmagala za las, si je v sredo še sama omislila svojo nagrado, saj je tretjič zmagala na dirki za svetovni pokal. Bravo! Pesnik in dramaturg, Blejčan **Boris A. Novak** pa je po mnenju bralcev dobil priznanje na področju kulture. Prav tako je bil opravičeno odstoten.

Eno večjih, če ne kar največje presenečenje pa se je zgodilo z imenovanjem na področju gospodarstva, kjer je v ostri, moški konkurenci globalnih **Franja Bobinca** iz Gorenja in **Jožeta Colariča** iz Krke, s precejšnjim naskokom "zmagala" managerka **Zofija Mazej Kuković, MBA**, predsednica uprave družbe Esotech iz Velenja. So nosilno podjetje slovenskega ekološkega grozda, z dolgoletno tradicijo obvladovanja visokih tehnologij in ekologije, ki se je leta 1996 preimenovala iz Elektrostrojna oprema, in se od leta 2002 zavezuje projektu 20 ključev ter standardoma ISO 9001, 14000. Družba ima svojo hčerinsko tudi na Kitajskem. **Zofija Mazej Kuković** se je ob spremstvu moža in hčera zahvalila bralcem in sodelavcem za podporo. Presenečenje, ki pa to pravzaprav niti ni, je bil izbor osebnosti leta na področju politike. Seveda gre za novega župana Ljubljane **Zorana Jankoviča**, ki še vedno trdno verjame in vztraja v tem, da je predvsem gospodarstvenik. Taktno se je zahvalil **Danilu Slivniku**, češ da je po desetih letih prvič našel zanj nekaj prijaznih besed, ter da so mu bralci že po mesecu in pol namenili zaupanje kot politiku. Prav s tem priznanjem naj bi po besedah prvega moža časnika **Danila Slivnika**, **Zoran Janković** navsezadnje postal tudi politik. Malo tu, malo tam in Maš še kje čas,... je v galerijskem okolju nagrajenim s svojim "bendom" zapela sijoča **Neisha - Neža Buh**, in šle so tako in drugače iskrene čestitke. V podjetniški družbi smo letos le krajši čas poklepetali. Okrog "našega" Gorenjca **Stanislava Valanta**, predsednika uprave NFD, se je zbrala zanimiva trojica. Priznani bančnik **Vito Verstovšek**, odstopljeni iz "slavne" uprave Abanke, je zdaj član uprave mariborske Probanke in še vedno član NS NFD Holding d. d., ki mu predseduje **Miha Dolinar** iz kranjske Save. Član NS družbe Esotech pa je **dr. Bogdan Topić**, predsednik uprave Slovenskega inštituta za standardizacijo. Z nagrajeno **Zofijo Mazej Kuković**, predsednico družbe, sta nepogrešljiva Alumni člana poslovne šole IEDC z Bleda. In tako naprej.

Danilo Slvinik, Zofija M. Kuković, Zoran Janković, Peter Jančič

Jože Colarič

Polona Šarc

Zoki - Zvonko Križaj

Sodržnik, Topič, Valant in Verstovšek

Neisha - Neža Buh

Zoran Janković

Dobre volje je bil videti tudi **Janez Sodržnik**, včasih direktor mestne uprave prestolnice, letos kandidat za župana, še vedno šef hokejskih selekcij Olimpije. Za začetek in konec pa je nekaj krepkih stkal odlični voditelj **Peter Poles**, ki je razmišljal, da se po prvem delovnem dnevu prepozna celo leto. Morda res. Naj bo tako. Med uspešnimi in nagrajenimi je vedno dobra energija. Naj nas vse skupaj spremlja celo leto! Sneg pa še pride.

HUMOR, ZA KRATEK ČAS

BRAT VSE VIDI, BRAT VSE VE

PRVI PONAREJENI EVRI

V obtoku prvi ponarejeni kovanci za tri, štiri in sedem evrov.

Če še niste vedeli, v Sloveniji smo po novem letu prešli na novo denarno enoto evro. Kako, prvič slišite? Bratje ne moremo verjeti. Kot kaže je država spet zatajila, predvsem pa bi veljalo okrcati medije, ki so spet preslabo obveščali javnost. O.K., kar je, pač je. V Bratski redakciji smo namreč odkrili, da so neznani zlikovci že prve dni po novem letu v obtok uspeli spraviti večjo količino ponarejenih evro kovancev. Zaenkrat smo zasledili kovance v srebrno zlati kombinaciji in sicer za tri (3), štiri (4) in sedem (7) evrov, na Jesenicah so se menda pojavili tudi kovanci za štirinajst (14) evrov, a informacije do zaključka redakcije še nismo uspeli preveriti. Kovanci so zelo podobni pravim, na prvi strani je številka, ki določa vrednost kovanca, na zadnji pa motiv. Oblikovalec je za vse tri vrste kovancev skrbno izbral tri

Fotomontaža Jo Wan

Pravi Evro ponaredek

različne motive in sicer zadnjice miss tanga 2006, prve spremljevalke miss tanga 2006 in miss tanga fotogeničnosti 2006. Razlike so minimalne, tako da vam bodo za kovanca za tri in štiri evre "uvalili" tistega za sedem. Če imate doma ponarejene kovance, jih nemudoma prinesite na najbližjo policijsko postajo. Izvedeli smo, da je veliko zanimanje za kovance tudi med numizmatiki (iznajdljivi boste znali narediti biznis), prav tako pa se od njih težko ločuje moška populacija. Proti tovrstni zlorabi kovancev so že protestirali: slovenska slavistična zbornica, prebivalci nekaterih Prešernovih in Trubarjevih ulic, upirajo pa se tudi že lastniki traktorjev Dear John.

Mali Brat

TISOČ UGANK ZA ODRASLE

Franc Ankerst vam zastavlja novo uganko. Odgovor nam pošljite do torka prihodnji teden na SMS pod šifro **uganka**, pripišite **rešitev + ime** in **priimek** na številko **031 / 69-11-11**, ali po pošti na Gorenjski glas, Zoisova 1, 4000 Kranj, s pripisom "Tisoč ugank za odrasle".

Imajo dva kraka,
ki nista pri tleh,
vsak dan mokra, suha,
sta vsem na očeh.

Izžrebali in nagradili bomo dva pravilna odgovora (enega, ki ga bomo prejeli preko SMS, in drugega, ki ga bomo prejeli po pošti). Pravilna rešitev zadnje objavljene uganke se glasi **štukatura.** Tokrat nismo prejeli pravilnega odgovora.

HOROSKOP

TANJA in MARICA

Oven (21.3. - 21.4.)
Kovali boste načrte o prihodnosti. Prav vse boste hoteli spremeniti. Tudi o samem prijateljstvu in nasploh o ljudeh, ki vas obkrožajo, boste dobili drugačno mnenje. Zavest, da čisto sami ne moremo biti, vas bo še pravočasno ustavila.

Bik (22.4. - 20.5.)
Zunanji svet in niti vaša bližnja okolica vas ne bosta zanimala. Ves prosti čas, ki ga boste imeli, boste posvetili sebi. Umik v samoto vas bo pripeljal do spominov in v vas bodo spet prišle na površje stare želje in hrepenenje.

Dvojčka (21.5. - 21.6.)
Finančna varnost vam pomeni ključ do svobode in neodvisnosti. Storili boste vse, kar je v vaši moči, da boste poravnali stare račune in začeli na novo graditi finančni vzpon. Denar res ni vse, je pa veliko.

Rak (22.6. - 22.7.)
Tista odločitev, ki vam jo bo narekovalo srce, bo prava. A vseeno boste kar nekaj časa obstali na križišču, ne vedoč, katera stran je prava. Poslovna odločitev se vam bo dobro obrestovala, tako da ne boste poplačani samo za naprej, ampak tudi za nazaj.

Lev (23.7. - 23.8.)
Sprožil se vam bo niz nepričakovanih dogodkov. Kaj, kako, zakaj,...? Prisluhnili boste notranjemu glasu in tako našli odgovore na marsikatero vprašanje. Izogibali se boste povabilom v družbo, a prav vsem se ne boste mogli izogniti.

Devica (24.8. - 23.9.)
Zaradi preobremenjenosti boste začasno izgubili nadzor nad situacijo. Nekaj časa boste zato stali na mrtvi točki in nič se vam ne bo dalo dopovedovati. Šele novica ob koncu tedna vas bo sprostila in spet bo vse v redu.

Tehtnica (24.9. - 23.10.)
Vaše delovne ambicije bodo v tem tednu na čisti nuli. Sposobni boste le razmišljati, kaj bi bilo, če bi bilo, nič pa tudi naredili. Prijateljski pogovor vas bo najprej razjezil in spravil v slabo voljo, a kasneje boste prišli do pametnega zaključka.

Škorpijon (24.10. - 22.11.)
Poravnali boste stare dolgove. Dober občutek vas bo motiviral na celi črti. Polni energije se boste podali novim zmagam naproti. V ljubezni boste sprva skeptični, a na koncu vas le premaga radovednost.

Strelec (23.11. - 21.12.)
Kot ponavadi boste tudi tokrat izdelali popolni načrt. A malo vseeno bodite pozorni. Lahko pride do nepričakovanega zapleta. Večje škode ne bo, le sam čas realizacije se vam bo prestavil. Dobili boste dobro sporočilo.

Kozorog (22.12. - 20.1.)
Pred vami je obdobje polno hitrih odločitev. To ne pomeni slabo, le ne boste si mogli privoščiti negotovosti, kar je vaša slaba lastnost. Za dobro voljo boste imeli dobre razloge.

Vodnar (21.1. - 19.2.)
Ves teden boste prekipevali od pozitivne energije, ki jo boste prenašali na vse, ki bodo v vaši bližini. Za izvor dobre volje boste vedeli vi in tudi nekdo drug. Ljubezen, ki jo boste občutili, je lahko trajna, če boste le hoteli.

Ribi (20.2. - 20.3.)
Ker boste vse že vnaprej preračunali, se boste lahko veselo odpravili po trgovinah. Mala zmaga? Vseeno, važno, da je. Poslovno boste iskali lažje poti in se izogibali pretiranemu delu. Darilo ...

JAKA

TANJA ODGOVARJA IN RAZKRIVA SKRIVNOSTI SANJ

"Težave"

Zanima me, kako bo v tem letu s službo. Kaj mi obetajo finance? Bo kaj bolje? Upam, da bo ta rubrika še dolgo obstajala. Kajti ljudje imamo vedno več težav in nekateri nimamo sreče. Hvala za iskren odgovor.

Škoda, ker ste mi pozabili pripisati svoje rojstne podatke (datum in uro rojstva), saj bi vam lahko kaj več napisala. Kot pravite že sami, v tej službi ne boste dolgo ostali. Enostavno ni za vas, pa ne da bi bilo kaj narobe z vami. Ne delo in ne okolje ni za vas. Sprememba glede zaposlitve je kmalu na vidiku. Nekaj časa bo začasna, potem pa vas vzamejo v redno delovno razmerje. Naveličali ste se vedno samo prilagajati in da nikoli ne morete izraziti svojega mnenja. Vztrajajte pri svojih odločitvah in sami s seboj se boste počutili veliko bolje. Glede denarja se vam obetajo boljši časi. Že samo leto po kitajskem koledarju je v znamenju prašiča, kar predstavlja med drugim tudi finančno blagostanje. Vaš mož se ne bo spremenil, dokler se ne boste začeli spreminjati vi sami. Prej boste začeli s spremembami, prej boste lahko srečni. Lep pozdrav in srečno.

"Zaljubljena"

Sem noro zaljubljena ... Kaj sploh lahko pričakujem? Delam izpit za avto. Ali bo kmalu in ali bom uspešna? Hvala in lep pozdrav.

Ljubezen je bolezen. In za to bolezen je edino zdravilo le ljubezen. Začaran krog kajne? Kar nekaj časa se ti bo še vse skupaj zapletalo in boš še bolj zmedena, kot si bila doslej. Na trenutke malo postoj in skušaj nič ne narediti. Saj bolj ko boš urejala, bolj se boš zapletla. Rešitev pride pred poletjem, prej ni možno. Potem bo samo ljubezen. Izpit za avto boš uspešno opravila. Včasih se ti preveč mudi, skušaj se malo umiriti. Mislim na splošno, v vseh situacijah. Imej se rada.

"Devica - Rak 2007"

Prosim, ali mi lahko poveš, če bom morala na operacijo. In ali bo potem vse v redu. Zanima me odnos s partnerjem v prihodnje in nasploh odnos v družini. Najlepša hvala in vse lepo ti želim.

Operacija je res potrebna, tega se sedaj že zavedaš. Potem bo vse v redu in tvojih skrbi v zvezi z zdravjem bo konec. Nikar se ne boj, ne vidim nobenih zapletov. Ker si sama spremenila svojo vlogo v družini, lahko pričakuješ pozitivne spremembe. Delaš prav, vendar se spremembe ne dogajajo čez noč. Ne išči toliko vzrokov, zakaj ja in zakaj ne, delaj po občutku, ki te še nikoli ni pustil na cedilu. Vse po malem si preveč zavijala v vato in reševala njihove obveznosti in odgovornosti. Moraš razumeti, da je za njih to neke vrste šok. Kar naenkrat si jih prepustila sama sebi. A vse to si morala storiti, saj drugega izhoda za skupno srečo ni bilo. Pred teboj je dobro in uspešno leto. Imela boš dovolj energije, ki je v bistvu notranja moč, da boš lahko kos vsem situacijam. Držim pesti zate in želim ti vse lepo.

NAGRADNA KRIŽANKA

AdriaticSlovenica
Zavarovalna družba d.d. • Članica Skupine KD Group

PE Kranj
Kidričeva 2, 4000 Kranj
Tel.: 04/281 70 00
Internet: www.adriatic-slovenica.si

Z malce sreče do avtomobila

Z veliko nagradno igro Dvojna varnost - dvojna sreča želimo v Adriaticu Slovenici nagrajevati predvsem zavarovance avtomobilske odgovornosti, k sodelovanju pa vabimo tudi vse ostale. Vsak nagradni kupon sodeluje v nagradnem žrebanju kar dvakrat. Izmed vseh, ki bodo med med 1. novembrom 2006 in 31. oktobrom 2007 na Adriaticu Slovenici oddali žrebalni kupon, bomo izžrebali srečneža, ki prejme nov avtomobil. Izbirali boste lahko med športnim ali družinskim avtomobilom. Vsako četrtletje bomo med prispelimi kuponi izžrebali še 30 privlačnih nagrad.

Kako do avtomobila?

Vsi zavarovanci avtomobilske odgovornosti Adriatic Slovenica prejmete skupaj s polico avtomobilskega zavarovanja nagradni kupon, ki ga izpolnite. Nagradni kupon sestavljata dva dela. Tistega, ki ostane vam, skrbno hranite ves čas trajanja nagradne akcije. Na drugem delu kupona, ki ga vrnete zavarovalnemu zastopniku, pa obkrožite, katere nagrade želite prejeti v primeru, da boste izžrebani. Vse ostale, ki želite sodelovati v nagradni igri, prijazno vabimo v poslovno enoto Adriatic Slovenica Kranj, Kidričeva cesta 2, da izpolnite anketo in kupon ter ga oddate v zbiralnik.

120 privlačnih nagrad in 5 nagradnih žrebanj

Vsakdo, ki se poteguje za glavno nagrado, bo že na kuponu označil, kateri avtomobil želi prejeti, v primeru, da se mu nasmehne sreča. Izbiral bo lahko med športnim in družinskim avtomobilom. Vsako četrtletje bomo v Adriaticu Slovenici izžrebali še po 30 privlačnih nagrad. Srečneži bodo lahko izbirali med tečajem varne vožnje, otroškim avto sedežem ali setom prve pomoči, nagrado bodo označili že na nagradnem kuponu.

Ne pozabimo, kdaj stiskamo pesti!

- Prvih trideset nagrad bomo izžrebali že 1. marca 2007;
- drugo žrebanje za kupone bo 1. junija;
- žrebanje tretjega četrtletja bo 3. decembra;
- glavno žrebanje bo 11. decembra, v katerem bodo sodelovali vsi kuponi, oddani v času trajanja nagradne igre, torej od 1. novembra 2006 do 31. oktobra 2007, iz bobna pa bomo izžrebali srečneža, ki prejme avtomobil, tistega, ki ga je označil na kuponu.

Vsem našim zavarovancem avtomobilske odgovornosti podarjamo nagradni kupon za sodelovanje v veliki nagradni igri Dvojna varnost - dvojna sreča. Sodelujte tudi vi!
Več informacij na www.adriatic-slovenica.si.

Izžrebane reševalce križanke čakajo naslednje nagrade:
1. darilni paket ADRIATIC SLOVENICA
2. darilni paket ADRIATIC SLOVENICA
3. darilni paket ADRIATIC SLOVENICA
Tri lepe nagrade prispeva GORENJSKI GLAS

Rešitve križanke (nagradno geslo, sestavljeno iz črk iz oštevilčenih polj in vpisano v kupon iz križanke), pošljite na dopisnicah do srede, 17. januarja 2007, na GORENJSKI GLAS, Zoisova 1, 4001 Kranj. Dopisnice lahko oddate tudi v nabiralnik Gorenjskega glasa pred poslovno stavbo na Zoisovi 1.

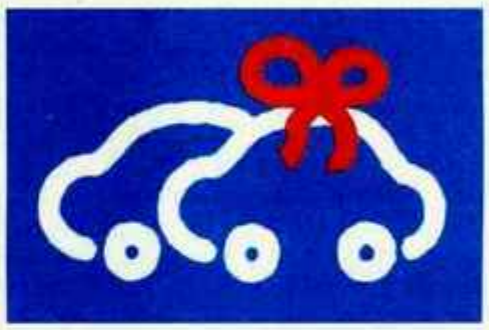

DRUŽABNA KRONIKA

KORISTNO ZABIJANJE ČASA

Če kdo trdi, da se v Škofji Loki čez praznike ni nič dogajalo, se zagotovo moti. Študenti, občina in nekaj posameznikov so v decembru za meščane pripravili pester program dogodkov.

Polona M. Baldasin

Resnejše občinstvo je prišlo na svoj račun v začetku decembra, ko je v dvorani Poden ob tradicionalnem koncertu **Dalmatinske klape** nastopila legendarna hrvaška pevka **Tereza Kesovija**. Koncert si je ogledalo nekaj več kot devetsto navdušenih obiskovalcev, po mnenju organizatorja Lukrum, d. o. o., pa bi jih bilo še več, če bi lahko zagotovili več sedišč, s tem pa bi tudi prodali več vstopnic.

Isti dan je na Mestnem trgu pod okriljem umetniškega centra Atelje Clobb, Zavoda O in Občine Škofja Loka v **sklopu Dneva za strpnost potekal božični sejem**, kjer so se predstavili domači umetniki s svojimi izdelki. Mimoidoči so svojim najbližjim lahko preko brezžičnega medmrežja pošiljali novoletne voščilnice s svojo fotografijo, zvečer pa so na velikem odru nastopili duo **Črno Belo ter Vlado Kreslin z Beltinško bando**. Vsi obiskovalci so prejeli sveče, ki so jih med koncertom prižgali in na ta način v Slovenijo iz Škofje Loke poslali svojevrstno voščilo. Vsem so zaželeli veliko strpnosti v prihajajočem letu 2007. Mestni trg je bil kljub mrazu po dolgem času napolnjen do zadnjega kotička. Ob zvokih dobre glasbe in kozarčku kuhanega vina so uživale tako babice kot dedki, očki in mamice, otroci, študenti in turisti.

Če drži trditev, da so med božičnimi prazniki zaprte vse gostilne, ulice prazne, ljudje pa prosti čas preživljajo doma v krogu družine, to za Rdečo ostrigo ne drži, saj je zelo intenzivno delovala tudi konec decembra. V ta namen so organizirali **Ostrigin maraton** z vrsto dogodkov. Že nekaj časa pa so Ostrigariji želeli izkoristiti prostor nad računalniškim kotičkom in šankom v galerijske namene, kjer bi nekajkrat na leto svoje umetnine lahko predstavili različni avtorji. Na otvoritveni večer maratona je fotografije posnete na Ostriginih koncertih razstavil kranjski fotograf **Bojan Okorn**, znan po objavljanju fotografij na glasbenem portalu RockOnNet in fotografiranju za različne glasbene skupine. Po odprtju je sledila **Bobnarska klinika**, kjer je svoje znanje predstavil bobnar **Klemen Markelj** iz Železnikov. Mladi entuziasti so bili priča igranju različnih tehnik, kot so open handed playing, ostinato, poliritmija, igranje na dva bas bobna, neparni ritmi, multidimenzionalno igranje na več pedal, shuffle (različne variacije na rosanna groove), na bobnih pa so se lahko preizkusili tudi sami.

Tereza Kesovija je kljub natrpanemu urniku z veseljem nastopila pred škofjeloškim občinstvom. / Foto: Polona M. Baldasin

Na božičnem sejmu so svoje izdelke prodajali avtorji, ki delujejo pod okriljem umetniškega centra Atelje Clobb. / Foto: Polona M. Baldasin

Ob spremljavi Kreslinove pesmi Od višine se zvrti so obiskovalci prižgali svečke in Sloveniji zaželeli veliko strpnosti. / Foto: Polona M. Baldasin

Na otvoritveni večer Ostriginega maratona 2006 je zaživela nova galerija, kjer se bodo lahko predstavljali mladi umetniki. / Foto: Polona M. Baldasin

Fotograf Bojan Okorn pravi, da mu fotografija predstavlja hobi, saj meni, da se od tega ne da živeti. / Foto: Polona M. Baldasin

Bobnar Klemen Markelj je na Bobnarski kliniki predstavil različne tehnike igranja na bobne. / Foto: Polona M. Baldasin

VRTIMO GLOBUS

Michael Jordan se ločuje

Michael Jordan in soproga Juanita že več mesecev živita ločeno, prejšnji teden pa sta na sodišču vložila prošnjo za razvezo. Njuni odvetniki so povedali le, da se po 17 letih zakona sporazumno razhajata, v ločitvenih dokumentih pa navajata nespravljive razlike, ki jih kljub prizadevanjem nista uspela zgladiti. Košarkar, ki je bil petkrat izbran za najboljšega igralca NBA lige, z ekipo Chicago Bullsov pa je osvojil šest naslovov prvakov, je znan po skokih čez plot. Juanita je že leta 2002 zahtevala ločitev, a se je po enem mesecu premislila, ker sta želela poskusiti znova.

Oprah odprla šolo

Oprah Winfrey je v Južnoafriški republiki odprla šolo za revne deklice in s tem izpolnila obljubo, ki jo je pred šestimi leti dala Nelsonu Mandeli. Elitni internat so zgradili v majhnem mestu Henley-on-Klip, južno od Johannesburga, ponaša se z računalniškimi učilnicami, knjižnico, gledališčem in wellness centrom. Oprah je med 3.500 prošnjami sama izbrala 152 učenk, ki bodo sredi januarja sedle v šolske klopi, odprtje šole pa je opisala kot 'najponosnejši, najčudovitejši dan v njenem življenju'.

Renee išče pravega

Renee Zellweger se pritožuje, da ima z moškimi še manj sreče kot Bridget Jones, vloga katere ji je bila pisana na kožo. Igralka je zakon s country pevcem Kennyjem Chesneyjem, ki je trajal le štiri mesece, opisala kot svojo največjo napako, kljub slabi izkušnji pa še vedno upa, da bo našla pravega. Njen novoletni sklep je, da bo začela hoditi na prave zmenke in poskrbela za svoje ljubezensko življenje.

Eva bo nehala gristi nohte

Seksi latino igralka **Eva Mendes** je sklenila, da bo v letu 2007 nehala gristi nohte. Grde razvade se skuša otresti že deset let, ker dvomi, da bi ji brez pomoči uspelo, bo najela hipnotizerja. "Že deseto leto zapored sem si obljubila, da bom nehata gristi nohte. Najdlje sem zdržala pet dni, zato bom verjetno že 5. januarja hodila okrog s prstom v ustih," je povedala zvezdnica filma Hitch, ki sama ni dovolj vztrajna, a je odločena, da ji bo s hipnozo uspelo.

Jeseničanka Nivesa Nisič je dvajsetletna kozoroginja, ki sicer dela v gostinstvu, prosti čas pa posveča športu. Med drugim je uspešna tudi na področju borilnih veščin. / Foto: Janez Pipan