8554 AA 60100200
OSREDNJA KNJIŽNICA
P.P.126
66001 KOPER

PRIMORSKI DNEVNIK

Poštnina plačana v gotovini Abb. postale I gruppo
Cena 300 lir
Leto XXXV. Št. 245 (10.464)
TRST, torek, 23. oktobra 1979

PRIMORSKI DNEVNIK je začel izhajati v Trstu 13. maja 1945, njegov predhodnik PARTIZANSKI DNEVNIK pa 26. novembra 1943 v vasi Zakriž nad Cerknim, razmnožen na ciklostil. Od 5. do 17. septembra 1944 se je tiskal v tiskarni «Doberdob» v Govcu pri Gorenji Trebuši, od 18. septembra 1944 do 1. maja 1945 v tiskarni «Slovenija» pod Vojskim pri Idriji, do 8. maja 1945 pa v osvobojenem Trstu, kjer je izšla zadnja številka. Bil je edini tiskani partizanski DNEVNIK v zasužnjeni Evropi.

MEDTEM KO SE NISO POLEGLE KRITIKE NA NJENO RAVNANJE

VLADA ODOBRI PREHOD LETALSKIH NADZORNIKOV V CIVILNO SLUŽBO

Fiat prijavljen sodniku za delovne spore zaradi 61 neutemeljenih odpustov - «Olivetti» namerava odpustiti 4.500 uslužbencev

RIM — Na današnji seji bo Cossigova vlada, kot se je obvezala po odločnem in odločilnem posredovanju predsednika republike Pertinija, odobrila dva ukrepa za prestop nadzornikov letalskega prometa iz vojaške v civilno službo. Za splošno rešitev dolgoletne upravičene zahteve kontrolorjev, da jih izenačijo s stanovskimi tovariši iz skoraj vseh drugih držav, bodo sprejeli zakonski osnutek, ki predvideva ustanovitev civilne agencije za nadzorovanje in vodenje zračnega prometa, pri čemer bodo od parlamenta zahtevali pospešeni postopek za njegovo odobritev. Obenem bodo sprejeli, kot nujen ukrep, zakonski odlok o takojšnji ustanovitvi komisariata, ki naj poskrbi v prehodni dobi za postopen prehod kontrolorjev v civilno službo.

Koordinacijski odbor 1.049 nadzornikov, ki so podali zaradi zavlačevanj vlade ostavko in so v petek paralizirali letalski promet v vsem italijanskem zračnem prostoru, je od včeraj zjutraj zbran na stalnem zasedanju v pričakovanju, da vlada spoštuje sprejete obveznosti in je izrazil v posebnem sporočilu zaskrbljenost, ker mu niso sporočili vsebine ukrepov, ki jih bo vlada sprejela. Prav tako budno spremljajo dogajanje, ki je s tem povezano, sindikalne organizacije CGIL, CISL in UIL, ki poudarjajo umestnost Pertinijevega posredovanja in potrebo po splošnem preustroju sistema transportov. S tem v zvezi so potrdili splošno stavko, ki bo ohromila vsa letališča 26. t.m. od 13.30 do 16.30.

Medtem se nadaljujejo zelo ostre kritike na ravnanje vlade pri tem vprašanju. Radikalni senatorji so naslovili na ministra za promet Pretija, ki je vršil to nalogo tudi v preteklih vladah, ostro interpelacijo, v kateri ga pozivajo na odstop, da sprihrani vladi, parlamentu in republiki nadaljnje nesreče in blamaže. Tudi parlamentarna skupina PDUP zahteva ostavko pristojnih ministrov. Eden od obeh neposredno prizadetih, minister za obrambo Ruffini, je pa celo čutil potrebo, da se je v nedeljo zvečer srečal z okrog 30 najvišjimi načelniki treh rodov vojske, da pomiri njihovo skrb glede ohranitve hierarhičnih odnosov in spoštovanja vojaške discipline po «aferi» nadzornikov poletov.

Na sindikalnem področju je zabeležiti včerajšnjo sejo tajništva enotne zveze CGIL, CISL, UIL, ki je razpravljalo o zahtevah za novo delovno pogodbo javnih uslužbencev in o enotni organizacijski konferenci, ki bo od 5. do 7. novembra v Riminiju. Tajništvo je predvsem izreklo ostro kritiko vladi, ker še ni predložila zakonskega osnutka o trimesečnem obračunavanju draginjske doklade za javno osebje, kot se je bila obvezala. Dogovor o enotni organizacijski konferenci, na kateri se bo zbralo 600 sindikalnih delegatov, ocenjujejo kot pomemben odgovor poskusom gospodarjev in konservativnih sil, da bi ošibili vlogo sindikata in moč delovnih slojev.

Včeraj so se medtem sestali sindikalisti iz vodstva FLM s kolegijem odvetnikov, ki so jim poverili obrambo 61 odpuščenih iz obratov Fiat, oziroma prijavo turinskega podjetja sodniku za delovne spore. Podjetje bodo tožili ne samo zaradi kršitve delovne pogodbe, ker za odpuste ne navaja določnih razlogov, ampak tudi zaradi kršitve zakona o delavskih pravicah in protisindikalnega ravnanja. Pravno pomoč ponujajo sindikati vsem 61 odpuščenim, le s pogojem, da sprejemajo stališče, ki so ga soglasno sprejeli (tudi odpuščeni) na zborovanju v Turinu 11. t.m., ki obsoja ne zgolj terorizem, ampak tudi vsako nasilje na delovnih mestih. V protest proti odpustom bo stavkalo danes od 9. do 11. ure v vsej državi več kot poldrugi milijon kovinarjev, ki se bodo zbrali na skupščinah s sindikalnimi voditelji, v Turinu pa bodo za dve uri stavkale tudi vse ostale kategorije.

V Piemontu se odpira novo hudo sindikalno vprašanje ob načrtih vodstva «Olivettija», da odpusti v letu 1980 3.000 uslužbencev, v naslednjem letu pa nadaljnjih 1.500. Podjetje iz Ivree misli rešiti vprašanje posodobljenja proizvodnje tako, da postavi odvečno osebje v specialno dopolnilno blagajno, kot sta tolmačila namene družbe njen predsednik Bruno Visentini in pooblaščeni upravitelj Carlo De Benedetti predsedniku piemontske dežele Viglioneju, ki ju je pozval na posvet. (lv)

RIM — Vsi trgovski obrati, od trgovin do veleblagovnic, bodo danes v popoldanskih urah zaprti. Enotna sindikalna zveze CGIL, CISL, UIL je namreč proglasila štiriurno stavko.

NA DANAŠNJI SEJI MEDMINISTRSKEGA ODBORA

Cene zdravil bodo povišali v povprečju za 21,3 odstotka

Občutne podražitve cenejših in majhne poceni tve dražjih zdravil ne stopijo v veljavo takoj

RIM — Kljub nasprotovanju sindikalnih organizacij in združenj potrošnikov bo medministrski odbor za cene odobril na svoji današnji seji novo podražitev za vsa zdravila, ki bo dosegla v povprečju 21,3 odstotka. Za znatno povišanje cen se seveda zavzemajo lastniki zdravilske industrije, ki zatrjujejo, da delajo z izgubo, češ da so proizvodni stroški večji od dovoljenih cen. Iz protesta, ker vlada ni odobrila poviškov že prej in kot sredstvo pritiska nanjo je na primer v preteklih dneh podalo ostavko celotno vodstvo združenja farmacevtskih industrijcev.

Da ostaja prav malo upanja v možnost drugačne odločitve medministrskega odbora za cene priča stališče, ki ga je zavzel minister za industrijo Bisaglia pred pristojno komisijo senata: podražitev zdravil je nujna, ker se je treba prilagoditi določilom EGS, ki bi drugače prijavila Italijo sodišču Evropske skupnosti. Prilagoditev cen bi morala stopiti v veljavo že z 21. avgustom, vladna kriza je pa povzročila odložitev sklepa do danes.

Novi cenik za okrog 25.000 različnih farmacevtskih artiklov pa seveda ne bo mogel stopiti v veljavo takoj, saj bo minil najmanj mesec dni, da bo lahko Uradni vestnik natisnil skoraj tisoč strani dolg dokument, ki vsebuje seznam zdravil in nove cene. Tudi po objavi v Uradnem vestniku se bodo v lekarnah lahko prodajala zdravila po starih cenah še za 45 dni, dokler tovarne ne bodo pripravile ovitkov z novimi cenami. Podražila se tudi ne bodo prav vsa zdravila, saj bodo dražja celo (za malenkost) pocenili, cenejšim pa (močno) povišali ceno.

Sklep, ki ga je predhodno odobrila posvetovalna osrednja komisija za cene, predvideva naslednje «prilagoditve» cen: za zdravila, ki so doslej stala manj kot 500 lir povišek 164,7 odstotka, od 500 do 1.000 (+56,9), od 1.000 do 1.550 (+22,4), od 1.500 do 2.000 (+13,7), od 2 do 3 tisoč (+7,8), od 3 do 4 tisoč (+0,8). Za 2,6 odstotka se bodo pocenila zdravila, ki stanejo sedaj od 4 do 5 tisoč lir, dražja od 5.000 lir pa za 5,6 odstotka. Ob večjih podražitvah cenejših zdravil in majhni pocenitvi dražjih bo povprečen povišek cen znašal torej 21,3 odstotka. (lv)

IVREA — Osumljenega rdečega brigatista Enrica Levatija, ki je bil na začasni svobodi v pričakovanju drugostopenjskega procesa, so ponovno aretirali. Preteklega 20. septembra se je namreč Levati oddaljil od prisilnega bivališča

Ministrske raziskave o brezposelni mladini

RIM — Dve leti sta minili odkar je stopil v veljavo zakon o mladinskem zaposlovanju, vendar so rezultati zelo skromni. Prve raziskave, ki jih je ministrstvo za delo izvedlo, poročajo, da je od 841 tisoč mladih, ki so se vpisali v posebne sezname za zaposlovanje, dobilo službo le 52.800 od katerih je velika večina zaposlenih v javnih upravah le za dobo dveh let in bo torej kmalu spet brez dela, če jim ne obnovijo pogodbe. Veliko jih tudi ni sprejelo službe zato, ker po njihovih izjavah delovno mesto ni ustrezalo njihovim pričakovanjem in ker je bilo ročno. Mladi si ne želijo katerekoli zaposlitve, ampak delo, ki je ustrezno njihovi pripravi in ki omogoča individualni razvoj. Pri tem naj še povemo, da je veliko brezposelne mladine, ki je vpisana v posebne sezname, dokončala višje ali univerzitetne študije.

Delegacija Zveze novinarjev SR Srbije na obisku pri tržaških časnikarjih

Kot gost tržaških novinarjev je včeraj prispela v Trst na tridnevni obisk delegacija Zveze novinarjev SR Srbije. Srbski časnikarji vračajo obisk tržaškim kolegom, ki so pred približno šestimi meseci obiskali Beograd in okolico.

Delegacija, ki jo vodi predsednik Borivoje Mirković in v kateri so še direktor beograjske radijske postaje «Studio B» Dragan Marković, urednik «Politike» Vasilije Kraljević, urednica «Politike» in članica izvršnega odbora zveze Ljiljana Zorkić, urednik Radia Beograd Petar Radić, sekretar zveze Nikola Stavridis, tehnični urednik «Rada» Milivoje Strbić, predsednik aktiva vzhodne Srbije Dragan Dimitrijević, podpredsednik zveze in urednik Tanjuga Ljubomir Rajnvajn, urednica «Nina» Gordana Pavlović Bure, urednik «Glasa» iz Čačka Milan Djoković in sodelavka tednika «Nin» ter prevajalka Milena Dimitrijević, se je dopoldne srečala s tržaškimi italijanskimi in slovenskimi kolegi v novinarskem krožku. Tu so jim izrekli prisrčno dobrodošlico in jih seznanili z ustrojem novinarskih organov v naši deželi predsednik deželne časnikarske zbornice Italo Soncini, predsednik deželnega novinarskega združenja Danilo Soli in član vodstva združenja Giorgio Milosevich, za pozdravne besede pa se jim je v imenu gostov zahvalil predsednik Borivoje Mirković. Nato so bili srbski novinarji gostje izvršnega odbora časnikarske zbornice v klubu Adriaco, popoldne pa so obiskali sedež deželne radiotelevizijske ustanove, kjer jih je sprejel ravnatelj Guido Botteri s sodelavci.

V prisrčnem razgovoru so srbski gostje in njihovi tržaški gostitelji načeli vrsto poklicnih vprašanj in obenem poudarili pomen takih prijateljskih stikov med novinarji za boljše spoznavanje in razvoj prijateljskih vezi med Furlanijo - Julijsko krajino in SR Srbijo.

Danes bodo srbski novinarji obiskali predstavnike pokrajine in dežele, popoldne bodo gostje uredništva italijanskega dnevnika «Il Piccolo», medtem ko bodo jutri po turističnem ogledu mesta gostje našega uredništva.

Na sliki: predsednik zveze srbskih novinarjev Mirković izroča darilo, bakrorez mesta Beograd, predsedniku deželne časnikarske zbornice Italu Sonciniju.

KANCLER SCHMIDT IN HUA GUOFENG ZAČELA S POGOVORI

«Močna Nemčija» in «močna Kitajska» osnovna dejavnika svetovnega miru?

(Od dopisnika Tanjuga posebej za Primorski dnevnik)

BONN — *Bonski obisk kitajskega predsednika se je začel s previdnim «otipavanjem». Vtis je da so se duhovi sprostili šele zvečer v slovesnem ambientu baročnega dvorca Augustusburg v Bruellu nedaleč od Bonna, kjer sta kancler Schmidt in njegov gost Hua Guofeng, za to priložnost v elegantni, temni, tradicionalni obleki po Maovem kroju, sprejemala goste — vse kar ob Renu in Ruhru ima denar in ime.*

Marsikateri zahodnonemški kapitalist si je za to priložnost naročil fotografijo trenutka, ko stiska roko kitajskemu predsedniku. Mogoče mu bo prišla prav, ko bo v naslednjih mesecih in letih sklepal pogodbe v veliki deželi Daljnega vzhoda.

Prostor za politične pogovore je, kot kaže v Bonnu odmerjen ozko. Po eni strani leži nad bonskim obiskom visokega kitajskega voditelja senca že opravljenega kitajskega odpiranja v odnosih z Združenimi državami Amerike — v tej smeri ZRN razen gospodarske komponente, pač nima veliko dodati, na drugi strani pa zahodnonemško-kitajskemu dialogu določa okvirje strogi opazovalec — Moskva, odkoder so se preko agencije Tass tudi včeraj zaslišala resna opozorila zahodni Evropi, naj ne igra «na kitajsko karto», torej, po sovjetskih trditvah, proti interesom Moskve.

Hua Guofeng se je včeraj razen s Schmidtom pogovarjal popoldne še s predsednikom SPD Willyjem Brandtom, takoj zatem pa je v svoji rezidenci v dvorcu Gymnichu sprejel šefa demokrščanske opozicije Helmuta Kohla. Le tego je pozdravil že na dvorišču. Poseben poudarek je Hua dal svojemu obisku s tem, ko je že opoldne kosil pri predsedniku Zvezne republike Nemčije Karlu Carstensu. Novi zahodnonemški predsednik je sprejel Huajevo vabilo, naj obišče Peking.

O političnih pogovorih prvega dne obiska Hua Guofenga v Bonnu so tiskovni predstavniki govorili skopo. Najpomembnejši poudarek, ki so ga v osrednjih informativnih oddajah zvečer prenesle vse televizijske in radijske postaje je bila izjava Hua Guofenga, da Ljudska republika Kitajska podpira in razume željo po združitvi obeh Nemčij in da smatra «močno Nemčijo» za dejavnika stabilnosti in miru v svetu. Kancler Schmidt je ljubeznivost vrnil s tem, ko je dejal, da Zvezna republika Nemčija z zanimanjem spremlja krepitev in odpiranje Ljudske republike Kitajske pod Huajevim vodstvom. Sicer pa prejšnji predsednik Ljudske republike Kitajske Mao Ce Tung je v dolgi državniški karieri svojo domovino zapustil le dvakrat, obakrat pa je pot za kratek čas peljala v Moskvo.

Hua je že na začetku svojega predsednikovanja z vrsto potovanj tudi na zunaj pokazal, da se za velikansko deželo začenja novo zgodovinsko obdobje. Svoj novi «veliki skok» lahko Kitajci uresničijo samo s širokopoteznim uvozom znanja in moderne tehnologije. V Bonnu so včeraj sporočili, da bodo v okviru Huajevega obiska podpisali tri sporazume: o dolgoročnem gospodarskem sodelovanju, o kulturnem sodelovanju in pa konzularni sporazum, ki predvideva odprtje konzulatov v Hamburgu in v Šangaju. Da bi vzpodbudili kitajske posle zahodnonemške majhne in srednje industrije, bodo v Pekingu odprli poseben posvetovalni urad, kakršnega ima Zvezna republika Nemčija že v Moskvi, Bukarešti, Varšavi in Budimpešti.

IVO VAJGL

Hua Guofeng med pregledom častne straže v Bonnu (ANSA - UPI)

V BEOGRADU

Končani dnevi italijanske kulture

BEOGRAD — V nedeljo so se z gledališko predstavo tržaškega Stalnega gledališča «Daleč od vsega» v študentskem kulturnem centru končali Dnevi italijanske kulture. Ta prireditev je popolnoma izpolnila pričakovanja. V veliki meri ji je uspelo prikazati vse tisto, kar je značilno za gibanja na vseh področjih družbenega življenja v Italiji.

Osrednji del prireditve je bila okrogla miza na temo «izkušnje družbenih bojev v Italiji v zadnjih desetih letih in strategije socializma danes», ki je poskušala odgovoriti na vprašanje, ki že leta zanima celotno evropsko pa tudi svetovno javnost: zakaj je dinamično družbeno gibanje najširših družbenih slojev, ki je Italijo zajelo pred desetimi leti in ki je pomenilo poskus korenite in samostojne socialistične preobrazbe, v resni krizi? Odgovor bi utegnile biti besede milanskega sociologa Della Pergole, ki pravi, da večina tistih sil, ki so bile pred desetimi leti revolucionarne, zdaj niso več, ker so postale preveč institucionalizirane. Odgovor bi bila tudi trditev Umberta Melottija, ki sodobno Italijo ocenjuje kot krizo, katere pobudniki so krščanski demokrati in nekateri... degenerirani razredi skupaj s političnim podzemljem. (dd)

KLJUB ŠTEVILNIM PROTESTOM

Začetek procesa proti podpisnikom Listine 77

Obtoženi so, da so hoteli «zrušiti socialistično ureditev ČSSR» in tvegajo 10 let zapora - Brzojavka Pertinija Husaku - Protestne manifestacije v Italiji in v tujini

PRAGA — «Obtoženi ste, da ste hoteli zrušiti socialistično ureditev države ob sodelovanju tujih sil». To so besede, s katerimi je verjetno predsednik praškega sodišča začel sodno obravnavo proti šestim podpisnikom «Listine 77». Napisali smo «verjetno», kajti obravnava je bila za zaprtimi vrati. V sodno dvorano niso imeli vstopa ne tuji diplomati ne tuji časnikarji. «Občinstvo» so sestavljali le češkoslovaški državljani in morda nekaj sovjetskih opazovalcev ter vstopa niso dovolili niti sorodnikom obtožencev.

Tako se je začel prvi veliki «politični proces» na Češkoslovaškem po znanem procesu proti ministrskemu predsedniku Rudolfu Slanskemu iz Stalinovih let. Vse dosedanje sodne obravnave od leta 1968 pa do danes — in ni jih bilo malo — so bile vendarle osnovane na bolj ali manj utemeljenih pravnih trditvah. Tokrat teh ni, saj je dejansko največji očitek šestim obtožencem, ki tvegajo do deset let zaporne kazni, da so osnovali trditve, da je Češkoslovaška kršitelj helsinške listine kljub temu, da je njena podpisnica.

Kot se je izvedelo, so na včerajšnji obravnavi najprej prebrali obtožnico. Tu je prišlo tudi do incidenta, kajti žena obtoženega Petra Uhla je zapisala, kar je bral sodnik. Sodni zbor je prekinil razpravo in z odlokom prepovedal zapisovanje, temu pa se je Uhlova uprla, češ da je razprava javna. Sodniki za to niso imeli posluha in so dali žensko odvesti iz dvorane. V dvorano pa niso dovolili vstopa številnim drugim osebnostim, med katerimi je bila tudi podpisnica Listine 77 Jitka Schanilcova. Policija je pripela 37 oseb, ki so hotele v dvorano. Kasneje so jih izpustili 36 in v zaporu je ostala le Uhlova žena Ana Sabatova.

Na razpravi so vsi obtoženci zanikali krivdo. Poudarili so, da je bila vsa njihova dejavnost povsem zakonita in da je to, kar počenjajo češkoslovaške oblasti, v nasprotju z najosnovnejšimi človekovimi pravicami. Razpravo so nato prekinili in se bo nadaljevala danes.

Medtem pa se v zahodnem svetu stopnjujejo reakcije na ta praški proces. Italijanski predsednik Pertini je včeraj naslovil na češkoslovaškega predsednika Husaka brzojavko, v kateri pravi, da «proces proti šestim intelektualcem, povezanim z gibanjem Listine 77, prizadene italijansko ljudstvo», in da je čutil dolžnost, da se obrne na predsednika ČSSR, ki naj sprejme ukrep, ki bo v skladu z načeli in z vsebino sklepne helsinške listine. «Prepričan sem, piše Pertini, da boste prispevali k popuščanju napetosti in naraščajočem sodelovanju in solidarnosti med narodi.»

V Italiji je bila tudi vrsta manifestacij. Od vsepovsod prihajajo izrazi solidarnosti z obtoženci praškega procesa, v Rimu je skupina mladih katoličanov uprizorila manifestacijo pred češkoslovaško ambasado, člani Gibanja delavcev za socializem pa so simbolično zasedli urad češkoslovaške letalske družbe ČSA v Ul. Bissolati. Protestna manifestacija je bila tudi v Turinu in še v nekaterih drugih italijanskih mestih.

Do protestne manifestacije je prišlo tudi v Parizu, kjer tako vse politične grupacije, od centristov do komunistov, obsojajo praški proces.

Prav tako obsojajo ta proces španski komunisti, množične manifestacije pa pripravljajo na Dunaju, kjer je še zlasti po zadnji «aferi Kohout» češkoslovaško vprašanje zelo občuteno. Od vsepovsod prihaja le ena zahteva: zahteva po popolni oprostitvi obtožencev. (bbr)

Nemški neonacisti oživljajo terorizem na Južnem Tirolskem

BOCEN — Avstrijski in nemški neonacisti nimaju miru; spet hočejo namreč oživiti teroristično dejavnost na Južnem Tirolskem. To dokazuje propagandna brošura, ki jo te dni širijo v več tisoč izvodih po bocenski pokrajini in ki izvira iz najbolj reakcionarnih desničarskih krogov v Avstriji in Zvezni republiki Nemčiji. Brošuro so tiskali v Nemčiji pod pokroviteljstvom krožka «Luis Amplatz» in združenja «Južnotirolskih bojevnikov za svobodo», ki ga vodita Erhard Hartung in Peter Kienesberger, neonacista, ki sta v Italiji obsojena na dosmrtno ječo zaradi pokola štirih italijanskih vojakov. Brošura proslavlja umrlega Luisa Amplatza, enega izmed nabolj zagnanih južnotirolskih terористov in objavlja težke izjave tajnika mladinske organizacije SVP, ki je pred dvema dnevoma odstopil, ker so ga obtožili sodelovanja s teroristi.

Predvidevanja o kandidaturi za predsednika ZDA

NEW YORK — Več kot dve tretjini prebivalcev ameriškega velemesta je prepričanih, da bo demokratska stranka določila senatorja Edwarda Kennedyja za svojega kandidata na prihodnjih predsedniških volitvah, čeprav bo za to mesto kandidiral tudi sedanji predsednik Carter. To je rezultat ankete, ki jo je izvedel najbolj razširjeni ameriški dnevnik «New York Daily News», ki je tudi mnenja, da bi bil Kennedy gotovo odločnejši predsednik kot Carter.

Brodolom jugoslovanske tovorne ladje

ISTANBUL — Pet dni po brodolomu v Marmorskem morju jugoslovanske tovorne ladje «Kaprij», reševalne skupine še vedno vneto iščejo 18 mornarjev, ki so bili v trenutku nesreče na krovu ladje. Doslej so enote turške vojne mornarice našle le dva reševalna čolna, akcijo reševalnih skupin pa močno ovirata deževje in megla, ki je verjetno kriva, da je prišlo do silovitega trčenja med jugoslovansko ladjo, ki je last «Svobodne plovidbe» iz Šibenika in grško ladjo «Soula - K». Jugoslovanska ladja se je kmalu po hudem trčenju potopila, medtem ko je grški ladji uspelo pripluti v istanbulsko pristanišče. V trenutku nesreče je šibeniška ladja plula iz Črnega morja in je bila namenjena v Solun.

DOGODKA, KI BOSTA SPREMENILA IZRAELSKO POLITIKO DO PALESTINCEV

Prepoved razlaščanja arabske zemlje in odstop zunanjega ministra Dajana

Vrhovno sodišče ukazalo podreti židovsko naselje v Cisjordaniji

TEL AVIV — Prvič v tridesetletni zgodovini Izraela je vrhovno sodišče v Jeruzalemu obsodilo vladno politiko na zasedenih arabskih ozemljih, ko je ukazalo, da morajo židovski priseljenci novega naselja «Elon-Moreh» v Cisjordaniji porušiti svoje hiše in se v roku 30 dni izseliti. Sodišče je torej sprejelo priziv arabskih kmetov, ki so jim telavivske oblasti razlastile zemljo za gradnjo omenjenega naselja.

Vlada premiera Begina je tako dobila nov hud udarec le štiriindvajset ur po odstopu zunanjega ministra Mošeja Dajana. Oba dogodka sta nedvomno hudo zamajala vladni prestiž in ji grozita predčasno smrt, saj Izrael že sam po sebi doživlja hudo gospodarsko in politično krizo.

V razsodbi, ki jo je pet sodnikov sprejelo soglasno, je vrhovno sodišče zavrglo tezo o strateškem pomenu naselja «Elon-Moreh» in se je sklicalo na 52 člen haaške konvencije, ki urejuje odnose na zasedenih obemljih. Predsednik vrhovnega sodišča Landau je namreč izjavil, da so sklep o «gradbenem dovoljenju» sprejeli politični in ne vojaški forumi zaradi pritiskov skrajne židovske verske organizacije «Gush Emunim», ki vztraja na svetopisemskih mejah izraelske države. Begin je šele kasneje ukazal vojaškim oblastem, naj vso pobudo prikažejo kot rezultat strateških potreb Izraela.

«Elon-Moreh» je bil tudi eden izmed tolikih razlogov, zaradi katerih je zunanji minister Dajan odstopil. Sedanja razsodba daje torej zunanjemu ministru prav. Dajan je prišel v navzkriž s svojo vlado prav zaradi naseljevanja zasedenih ozemelj in njene politike do Palestincev. S tem nočemo trditi, da je Moše Dajan «golob med jastrebi», zunanji minister je v svoji vojaški in politični karieri dokazal predvsem, da je realist in s tega vidika je treba gledati njegovo odpiranje do Palestincev. Trditve moskovske Pravde, da je Dajan hotel skopati jarek med Palestinci v Cisjordanji in Gazi in Palestinci v begunstvu, ni s trte zvita. Tak realizem pa ni bil pogodu desničarski Beginovi vladi in ga je zato izločila iz pogajanj o bodočnosti zasedenih ozemelj med Egiptom, ZDA in Izraelom. Tega ji Dajan ni odpustil in je raje odstopil, kot da bi igral drugorazredno vlogo. Palestinsko vprašanje ni notranji problem, kot to trdi Begin, temveč tema izraelske zunanje politike. Tega se kot kaže sedanja vlada noče zavedati. Svojo trmo pa bo po mnenju opazovalcev drago plačala, saj bodo laburistična stranka in druge manjše opozicijske stranke zahtevale že danes zaupnico in menijo, da mora vlada odstopiti.

Begin je že napovedal, da ne bo odstopil in razpisal predčasnih volitev. To mu bo verjetno tudi uspelo, a na prihodnjih volitvah bo njegova stranka «Likud» skoraj gotovo poražena, če ne izpelje do konca mirovnega procesa z Egiptom. Dajanov odstop pa ogroža prav ta proces. V Washingtonu z zaskrbljenostjo sledijo razvoju dogodkov, ker so z Dajanom izgubili edinega zanesljivega prijatelja ameriške politike na Bližnjem vzhodu. V Kairu so nekoliko previdnejši, a pripominjajo, da je Dajanov odstop dokaz nerealističnega gledanja Beginove vlade do palestinskega vprašanja in trenj v sami vladi ob tako pomembnem vprašanju. (voc)

Radikalci zasedli rimski sedež RAI

RIM — Parlamentarci radikalne stranke Aglietta, Crivellini, Faccio, Spadaccia in Tessari so sinoči zasedli sedež RAI-TV v Ul. Mazzini v Rimu. Radikalci hočejo s to akcijo opozoriti upravni svet radiotelevizije na «nevzdržno stanje, v katerem se nahaja informacijska dejavnost te ustanove». V ta namen je radikalni poslanec Pannella izjavil, da se ne bo več udeležil sej upravnega sveta RAI-TV.

LONDON — Zunanji minister Malfatti je prispel včeraj na enodnevni uradni obisk v britansko glavno mesto, kjer se je srečal z britanskim kolegom Lordom Carringtonom in s finančnim ministrom Howom. Osrednja tema pogovorov je bila finančna politika Evropske gospodarske skupnosti, o kateri so dan prej razpravljali tudi na informalnem srečanju zunanjih ministrov deveterice, ki je bilo v Dublinu. Minister Malfatti se je že v večernih urah vrnil v Rim.

Moše Dajan vojak in politik

TEL AVIV — *Kdo je človek, ki je s svojim odstopom zamajal prestiž Beginove vlade? Vsi več ali manj poznajo bivšega generala in zmagovalca «sedemdnevne vojne» Mošeja Dajana, če drugega ne, zaradi črne krpe, ki mu prekriva levo oko.*

Rodil se je 20. maja 1915. leta v kibucu Daganya ob Genezareškem jezeru in ga na Bližnji vzhod vežejo različni nagibi kot večino izraelskih politikov, ki so priseljenci. V prvih letih izraelske države so take imenovali «sabre» po sadežu kakteje palestinske pustinje, ki je kisel in sladek obenem. Boljše prispodobe ni, saj so se «domačini» razlikovali ob priseljencev. Arabščina jim je bila drugi jezik, svoje sosede so poznali do potankosti in tudi sami so se navzeli levantinske miselnosti in realizma, ne da bi opustili evropska kulturo, le prikrojili so jo novim razmeram.

Dajan je že mlad stopil v vrste Hagane, vojaške organizacije židovske agencije, ki se je borila proti Britancem in Arabcem. To ga ni motilo, da je med drugo svetovno vojno oblekel britansko uniformo. V obdobju od leta 1953 do 1958 je bil načelnik izraelskega generalštaba in je vodil enote, ki so začasno zasedle Sinajski polotok ob britansko-francoskem napadu na Suez. Leto kasneje je kot laburistični poslavec stopil v kneset. Kot obrambni minister je glavni zmagovalec «sedemdnevne vojne» leta 1967. Njegovo slavo stratega pa je načela cipurska vojna leta 1973. Kljub temu je bil ponovno izvoljen v kneset, a je zapustil laburiste, ko so ti zgubili večino in je prestopil v Beginov tabor.

S SEJE VODSTVA POKRAJINSKE ZVEZE CGIL-CISL-UIL

Resno načrtovanje poklicnega izobraževanja med glavnimi pogoji za industrijski razvoj

Za tesnejše sodelovanje z Zvezo industrijcev - Za razvoj tržaškega gospodarstva so potrebni enotni pogledi o najvažnejših krajevnih problemih

Na sedežu sindikalne federacije CISL se je včeraj sestalo vodstvo pokrajinske zveze CGIL - CISL - UIL, ki je v poročilih Degrassija in Fabriccija ter v zaključkih Gialuza analiziralo gospodarsko stanje v Trstu. Po sestanku med zvezo industrijcev in predstavnikov dežele ter po zaključkih zadnjega zasedanja vsedržavnega tajništva CGIL - CISL - UIL, je pokrajinska zveza posvetila posebno pozornost problemu industrijskih podjetij v tržaški pokrajini. Na koncu zasedanja, ki je bilo zelo razgibano in v katerega razpravo so posegli številni delegati, je bil soglasno sprejet sklepni dokument.

Sindikalna zveza v njem poudarja, da se kljub nekaterim znakom, ki kažejo na drugačen interes, ki so ga pokazali podjetniki in deželni odbor za razvoj industrije v naši pokrajini, kriza v nekaterih podjetjih (SIRT, DREHER, CAA) še zaostruje, ali pa stagnira (ATSM). Zato je treba rešiti najprej podjetja v krizi, sicer bi z novimi pobudami le nadomestili vlogo teh podjetij, ne pa povečali produktivnega potenciala. Kar pa se tiče problemov ladjedelstva je treba predvsem pospešiti dela za dograditev suhega doka pri podjetju ATSM. V skladu s sprejetimi obvezami pa mora deželna vlada predložiti emergenčni načrt v pričakovanju, da bi področni načrt dobil svojo končno obliko. Po svoji strani pa morajo biti vsi delavci, ki so zaposleni v ladjedelnici, stalno seznanjeni z vsem, kar se dogaja v njihovem sektorju. Tajništvo sindikalne zveze bo med tem pritiskalo na odgovorne organe, da bi čimprej zgradili tiste infrastrukture, ki so pristaništu neobhodno potrebne.

V zvezi z novimi industrijskimi pobudami (EST 2, CSP, SIDERCONTROL, FABOCART), ki jih je predlagala deželna uprava, se sindikalna zveza o njih pozitivno izraža. Kljub temu pa mora pojasniti, da gre v primeru SIDERCONTROL za bivšo livarno ORION, ostali trije obrati pa še nimajo ustreznih načrtov, nakazil in dovoljenj, zaradi česar ni znano, kdaj bodo lahko obratovali. Sindikalna zveza se zato obrača na podjetnike, deželne oblasti in družbo Friulia, da bi pospešili upravni iter, ki je potreben, da bodo obrati začeli delovati. Ti posegi bi hkrati pomenili spremembo v dosedanjih težnjah, ko investicije stagnirajo, kar je eden od glavnih vzrokov, da je bila oklicana splošna stavka.

Kar pa se tiče problema zaposlenosti (pomanjkanja delovne sile) je sindikalna zveza mnenja, da je bilo to vprašanje v zadnjem času postavljeno na simplicističen in strumentalen način. Kot v mnogih krajih Italije, je tudi v Trstu čutiti pomanjkanje specializirane delovne sile, čeprav je število brezposelne mladine tudi z višjo izobrazbo, nekvalificiranih delavcev in žensk, visoko. Temu botrujeta tudi negotova, a dobičkonosna terciarna dejavnost in zelo razširjeno črno delo. Vsekakor pa je treba obsoditi pomanjkljivo in zgrešeno politiko poklicnega izobraževanja in rekvalifikacije, ki so jo dolga leta vodile deželne oblasti, ANCIFAP in podjetniki. Rezultate te zgrešene politike pa sedaj nekateri mestni krogi strumentalizirajo, s čimer hočejo opravičiti svoje nasprotovanje industrijskemu razvoju. Sindikalna zveza je zato postavila med glavne točke svojega programa ob splošni stavki prav nujnost po resnem načrtovanju poklicnega izobraževanja, ki mora upoštevati potrebe zaposlenosti in biti dopolnilni del načrtov industrijskega razvoja. Tudi podjetja, tako zasebna kot ona z državno soudeležbo, pa morajo vzeti nase svoj delež in ne smejo zahtevati, da bi kar tako dobila na razpolago specializirano delovno silo.

Sindikalna zveza nadalje meni, da je treba pripravljenost, ki so jo pokazali industrija, spremeniti v okvirni sporazum, s katerim je treba po eni strani ščititi število delovnih mest in utrjevati obstoječe industrijske strukture, po drugi strani pa se dosledno soočati s konkretnimi izbirami, s problemom zaposlenosti, s poklicnim izobraževanjem ter s pobudami za razširitev produktivne baze.

Tak sporazum lahko postane važen element v razpravi med mestnimi političnimi silami. Te smernice, ki pomenijo preusmeritev v razvoju tržaškega gospodarstva, bodo lahko obrodile pozitivne sadove in izpolnile pričakovanja prebivalstva le v primeru, da se bodo vse družbene komponente zedinile v pogledih o najvažnejših krajevnih problemih. (as)

Pojutrišnjem brez avtobusov, vlakov in tramvajev

V četrtek bomo ves dan brez avtobusov in tudi vlaki in tramvaji ne bodo vozili. Tako je odločil enotni sindikat prevoznikov po nenadni prekinitvi pogajanj za obnovo delovne pogodbe. Pogajanja za obnovo pogodb približno 150 tisoč zaposlenih v prevoznem sektorju se vlečejo že deset mesecev in po prekinitvi izpred nekaj dni je res težko ugibati, kdaj in kako se bodo končala.

Prvi ukrep, ki so ga sprejeli takoj po ponovni prekinitvi pogajanj, je bilo oklicanje enodnevne vsedržavne stavke uslužbencev prevoznega sektorja, ki bo pojutrišnjem po vsej Italiji in ki naj bi v še ostrejši obliki nadomestila 4-urno stavko, ki so jo prvotno oklicali za včerajšnji dan.

S stavko želijo prevozniki podkrepiti svoje zahtcve po višjih mezdah, boljši povezavi med vsemi prevoznimi sektorji, po čimprejšnji ustanovitvi posebnega vsedržavnega sklada za mestni in izvenmestni promet in po delni spremembi deželnega zakona štev. 47, da bi prejela javna podjetja več finančnih podpor.

Deželne sindikalne federacije bodo nadalje podvzele še druge oblike boja za rešitev perečega problema, tudi v naši deželi pa bodo v četrtek, 25. oktobra, stavkali vsi zaposleni v prevoznem sektorju.

Danes seja deželnega sveta

Danes ob 9.30 se bo sestal deželni svet. Na dnevnem redu so najprej odgovori na vprašanja in interpelacije, zatem pa bo skupščina proučila dva zakonska osnutka, ki urejujeta režim denarnih odškodnin upraviteljem javnih ustanov in konzorcijev. Na dnevnem redu je tudi zakonski osnutek, s katerim se refinansira zakon štev. 17/70, ki predvideva podelitev nakazil obrtniškim podjetjem. Dežela je v ta namen nakazala 300 milijonov lir letno, saj se je izkazalo, da je zakon štev. 17/70 med najbolj učinkovitimi inštrumenti, ki ščitijo interese obrtnikov. Statistični podatki namreč kažejo, da se je v zadnjem letu okoristilo z deželnimi prispevki kar 2.500 obrtniških podjetij.

PO PODATKIH OBČINSKE STATISTIČNE SLUŽBE ZA SEPTEMBER

Življenjski stroški v tržaški občini neprestano naraščajo

V letu dni so se oblačila podražila za 23,7 od sto, elektrika, plin in tekoča kuriva za 28,9 od sto in hrana za 13,7 od sto - Izdatki za stanovanje za 25,5 od sto večji

Statistična služba tržaške občine je objavila podatke o gibanju nadrobnih cen v minulem septembru. To so cene potrošnega blaga in nujnih storitev, ki nazorno kažejo, za koliko so se povečali življenjski stroški poprečni delavski ali uradniški družini v naši občini. Slika ni prav nič spodbudna in kaže, da draginja skokovito narašča. Poglejmo, kako so se gibale cene na posameznih področjih.

Oblačila so se pretekli mesec podražila za 10,1 od sto nasproti avgustu in kar za 23,7 od sto v primeri z lanskim septembrom.

Izdatki za uporabo električnega toka in plina ter za nabavo tekočega kuriva so se povečali za 0,2 od sto v primerjavi z avgustom ter nič manj kot za 28,9 od sto nasproti septembru lanskega leta.

Stroški za stanovanje se v obdobju avgust - september letos sicer niso bistveno spremenili, pač pa so v enem letu narastli za 25,5 od sto.

Pod označbo «razni izdatki» beremo porast za 5,3 od sto med avgustom in septembrom tega leta in za 21,6 od sto med lanskim in letošnjim septembrom.

Prehrano smo pustili na zadnjem mestu, ker ji posvečamo nekoliko več pozornosti (tudi zato, ker glede drugih postavk nimamo nadrobnejših podatkov). Od avgusta do septembra letos so se jestvine podražile za 1,8 od sto, medtem ko so se jim cene v razdobju september 1978 - september 1979 povišale za 13,7 odstotka. Pri navedbi nekaterih posameznih živil bomo upoštevali le celoletno primerjavo, cene pa so poprečne.

Kruhu iz moke tipa 00 je cena poskočila za 6,7 od sto od 900 lir v lanskem do 960 lir v letošnjem septembru. Testeninam je narastla s 640 na 746 lir za kg, torej za 16,6 odst. Pšenična moka se je podražila za 12,4 od sto od 395 do 444 lir za kg. Za kilogram prvovrstne sveže teletine je bilo treba pretekli mesec odšteti kar 9.405 lir ali 23,7 od sto več kot istega meseca lani (7.604). Kilogram prvovrstne sveže svinine se je podražil od 4.658 do 5.380 lir (za 15,5 od sto), enaka količina prvovrstnega konjskega mesa s 5.267 na 6.533 lir (24 od sto), sveže salame madžarskega tipa od 7.408 do 8.508 lir (14,8 od sto), najboljše mortadele s 3.583 na 4.033 lir (12,6 od sto) in kuhanega pršuta od 5.358 do 7.025 lir (31,1 od sto). Surovi pršut je pa že itak menda le za elito: septembra letos je bil s 14.883 lir pri kilogramu za 31,3 odstotka dražji kot leto dni prej.

Oljčno olje tipa extravergine se je podražilo z 2.533 na 2.830 lir za liter. Cena prvovrstnega masla iz centrifuge je narastla od 4.085 do 4.252 lir za kilogram in margarina od 1.663 do 1.842 lir, pasteriziranemu kravjemu mleku je poskočila s 410 na 480 lir za liter, svežim kokošjim jajcem od 95 do 101 liro za vsako, parmezanu (dve leti uležanemu) z 11.358 na 12.358 lir za kilogram, sladkorju od 685 do 750 lir za kg itč. Potolažimo se lahko le s finim rižem v zavojčkih, ki se je pocenil z 963 na 908 lir pri kilogramu, pa še z mešanico pražene kave, kateri je poprečna cena zdrknila od 7.884 do 7.610 lir za kilogram.

Močan porast cen je zajel tudi ribe: morskim listom in sipam so poskočile za 31,6 oz. 36,2 od sto, sardinam pa k sreči le za 5 odstotkov.

Pri zelenjavi se je cena solati več kot podvojila, znatno pa je narastla tudi melancanam in fižolu v stročju. Sadje se je podražilo v manjši meri, edino limonam je cena vrtoglavo narastla: septembra lani je kilogram limon stal 793, letos pa kar 1.241 lir. (dg)

● **Zaradi čiščenja** bo predor Sandrinelli zaprt avtomobilskemu prometu od 22. do vključno 31. oktobra od 24. do 5. ure.

Rojstvo malega

PETRA

je osrečilo Nevo in Bruna Santinija. ŠD Sokol in moški zbor Igo Gruden jima iskreno čestitata, malemu Petru pa mnogo sreče in zadovoljstva.

V NABITO POLNI BABNI HIŠI V RICMANJIH

Mladi plesalci in igralci slovenskega društva z Reke

Gostje so presenetili s svojo svežino in kvaliteto - D... mače PD Slovenec se je izkazalo z dobro organizac...

Na Reki in v okolici živi približno devet tisoč Slovencev. Največ se jih je tja preselilo pred vojno in takoj po njej. Pretežno so zaposleni v industriji in v ladjedelnici. Vsi skupaj tvorijo nekak otok slovenstva, ki pa živi odprto in v harmoničnem sožitju z večinskim hrvaškim narodom in številno italijansko skupnostjo na reškem področju.

Izraz strnjenosti in delavnosti Slovencev na Reki je Kulturno prosvetno društvo Bazovica. Društvo je bilo ustanovljeno leta 1947; poimenovali pa so ga po simbolu slovenskega primorskega odporništva, po žrtveniku, ki ga je postavilo hrepenenje po svobodi. V KPD Bazovica z Reke je vključenih približno 500 podpornih članov in nad 130 aktivnih članov.

Predsednik društva je Ignac Vrabič, tajnica pa Tanja Milovič. Aktivnost društva sloni na štirih odsekih, od katerih sta najizrazitejša mešani pevski zbor in folklorna skupina. Društveno delovanje sloni na strogi disciplini, kateri se vsi člani zavestno in brez kompromisov podrejajo, ker vedo, da je disci... nirano delo edina pot do kvalit... In KPD Bazovica je prav s kv... teto doseglo velik ugled v rod... mestu in vsej hrvaški deželi. ... da gre marsikdaj v svet kot re... zentančno telo za Reko in n... ljudi.

V nedeljo smo imeli priliko ob... dovati člane KPD Bazovica v ... vilnih točkah njihovega kultur... programa, ki se razpenja od st... ljudskih plesov, do najmoder... ših koreografij na glasbo s ... skih trakov. Ali pa v pristno in ... hovito oblikovanih skečih in dr... skih uprizoritvah, ki s svojo sve... in naravnostjo podajanja, znova ... znova presenečajo. V nabiti B... hiši je bila v nedeljo zvečer usp... predstava, uspela kot že dolgo ... v naših občinskih hišah. Dogaj... na odru je bilo s polkami, odlo... iz oper, spleti slovenskih ple... duhovitimi enodejankami, du... skim valčkom in «Plesom na de... iz istoimenskega filma tako s... stivno, da je takoj potegnilo ... za seboj. Pa tudi pogled na s... mlade izvajalce, ki so z zaveto... in predanostjo plesali, peli in igr... je napolnjevalo prisotne z opti... mom in vero, da je današnjo ... dino moč še za kaj navdušiti, ... še ni tako odtujena kulturno-... svetnemu delovanju — samo ... je treba pravo obliko dela z n... Razumeti je treba potrebe ... mladih, ki lahko tudi z moder... neobičajnim programom spro... razpoloženje starejših, ki so ... sami tudi že nekoliko utrujeni ... tradicionalnih predstav. KPD ... zovica nam je pokazalo novo ... kako je mogoče mladino angaž... in je brez prisile navezati na ... tično društvo. PD Slavec iz ... manj moramo biti hvaležni, da ... navezal stike z rojaki z Reke. ... hvaliti moramo tudi solidno org... zacijo in topel sprejem, ki so ... priredili gostom, katerim so v ... poldanskih urah razkazali naj... nejše zanimivosti Brega. Mlade... vajalce KPD Bazovica z Reke ... bi radi čimprej še videli pri ...

V NEDELJO V ŠKEDNJU

Kulturni popoldan Servolade

Na ex temporu je zmagal Giorgio Ferletti, druga nagrada pa je šla Demetriju Ceju - Ljudski plesi in petje navdušili občinstvo

Kulturni popoldan v kinodvorani v Škednju je bil živahen in pester (morda še preveč, če nekoliko pograjamo preveliko živahnost občinstva med samim izvajanjem). Škedenj je bil nekoč steber prosvetnega delovanja v tržaškem predmestju in ko je predmestje postalo mesto, se je v Škednju povezniła krivulja do nevarnih obdobij kulturnega molka. Toda kljub težkim pogojem se zavedni Skedenjci vztrajno borijo za to da bi se kulturno prosvetna dejavnost v rajonu obdržala vsaj na približni stopnji razmaha, ki je bil za pretekla obdobja značilen za Škedenj. Ta dejavnost pa imo zaslugo, da je našla določen odmev tudi pri italijanskem delu prebivalstva, ki je smatral za potrebno, da se v nekaterih pobudah nasloni tudi na slovenske prosvetne organizacije. Tako je letošnja četrta Servolada zaživela po zaslugi Pro loco, Doma Jakoba Ukmarja in PD Ivan Grbec.

Že v nedeljo zjutraj se je pričel slikarski ex tempore, katerega so se udeležili slovenski in italijanski slikarji, ki so tržaškemu občinstva in kritiki dobro znani. Prve tri nagrade so bile v denarju, ostalih petnajst pa pokali, plakete in medalje. Zmagal je Giorgio Ferletti, drugi se je uvrstil Demetrij Cej, tretjo nagrado pa je komisija podelila Sergiu Sergasu za grafiko. Popoldne je v kinodvorani nastopila otroška folklorna skupina PD Tabor z Opčin, ki je zaplesala splet belokranjskih plesov, mladinska skupina pa splet slavonskih plesov. S svojo pesmijo pa je prisotne do dna duše pogrel moški zbor Fran Venturini od Domja, ki je pel narodne in umetne pesmi v slovenščini, italijanščini, furlanščini in makedonščini.

Občinstvo sta s krajšim nagovorom pozdravila Giovanni Postogna, odbornik krajevne Pro loco, in Igor Pavletič, ki je z veseljem ugotovil, da je letošnja Servolada «povsem drugačnega značaja, ker je Pro loco spremenila svoj ustroj in je sedaj društvo, ki združuje vse kulturne in športne organizacije v naši vasi, med temi tudi obe slovenski kulturni ustanovi. Brez dvoma bodo take prireditve, kot je letošnja pripomogle k zbližanju vaščanov različne narodnosti». Tudi Servolada je bila, kot mnoge prireditve pri nas in v svetu, posvečena Mednarodnemu letu otroka, ki pravkar poteka.

ris

ZA ZDRAVLJENJE
LIVIJA ČOKA
Z. in M. darujeta 10.000 lir.

Prispevki

V spomin na teto Alojzijo Fur... vd. Turina daruje Dušan Furlan ... tisoč lir za poimenovanje šole ... Barkovljah po F. S. Finžgarju.

Namesto cvetja na grob Silve... Glavine daruje Marija Novel 5.0... lir za ŠD Breg.

Namesto cvetja na grob Al... Lukše darujejo Dolenčevi 20.0... lir za ŠD Kontovel.

Namesto cvetja na grob Ber... Šemca darujeta Vinko in Mar... (Križ 7) 5.000 lir za spomenik ... dlim v NOB v Križu.

Ob izgubi dolgoletnega člana, ... bornika in gostilničarja Alojza L... še izrekajo člani in odborniki D... štvene gostilne Prosek globoko ... žalje prizadetim sorodnikom.

Dekliški pevski zbor Vesna iz... Vilmi iskreno sožalje ob izgubi d... ge none.

Ob izgubi Stanota Trampuža, ... stanovnega odbornika, bivšega ... na in nogometaša, izreka ŠD ... morje globoko sožalje prizade... svojcem.

V tragični nesreči nas je zapustila naša draga

EMILIJA GRUDEN vd. ŠKERK

Pogreb bo danes, 23. oktobra, ob 15. uri iz hiše žalosti v Saležu št. 57 na pokopališče v Zgonik.

Žalostno vest sporočajo hčerke Danila, Luciana in Marta z družinami, sestra Slava ter drugi sorodniki.

Trst, 23. oktobra 1979

Pogrebno podjetje, Ul. Zonta 3, tel. 60-096.

Sporočamo žalostno vest, da nas je za vedno zapustila naša draga

IVANA SEDMAK vd. STERGONŠEK

Pogreb bo jutri, 24. t.m., ob 12.30 iz kapele nabrežinskega pokopališča v kriško cerkev.

Žalujoči: hčere Zela, Milka in Zora, nevesta Danila, sestra Pierina ter drugo sorodstvo

Križ, Nabrežina, Montargis, 22. oktobra 1979

Nenadoma nas je zapustila naša predraga mama in nona

ELIZABETA TAUČAR vd. STAREC

Pogreb bo danes, ob 12.30 iz kapelice na pokopališču v Barkovljah.

Žalujoči sin Darjo, nevesta Majda, vnuki Andrej, Tatjana in Davorin ter drugo sorodstvo

Prosek, Barkovlje, 23. oktobra 1979

V NOČI MED SOBOTO IN NEDELJO

Na katinarskem pokopališču oskrunjen spomenik padlim borcem za svobodo

Ogorčenje med prebivalstvom Lonjerja in Katinare

Običajni vandali so v noči od sobote na nedeljo oskrunili nagrobni spomenik padlim jugoslovanskim borcem, ki počivajo na katinarskem pokopališču. S plavo barvo so pomazali steber, v katerem so vklesana imena jugoslovanskih vojakov, ki so padli v bojih za Trst leta 1945. Vendar se niso zadovoljili s pleskanjem kljukastih križev in SS znakov. Poleg tega so razbili osvetljeno peterokrako rdečo zvezdo, tako da je polovica ostala na tleh pred spomenikom, polovica pa je zginila in so jo našli šele v ponedeljek.

Oskrunitev nagrobnega kamna pokopanim partizanskim borcem so odkrile v nedeljo zjutraj nekatere domačinke, ki so nesle cvetje na grobove. Ves o oskrumbi partizanskega spomenika na katinarskem pokopališču se je kot blisk razširila po Lonjerju in Katinari in številni domačini so pred oskrunjenim stebrom izražali svoje ogorčenje nad banditizmom, ki se znaša sedaj tudi nad posmrtnimi ostanki borcev za svobodo in to v času, ko se vedno bolj utrjuje sožitje med sosednima republikama. Na kraj oskrumbe spomenika so domačini poklicali karabinjerje iz Rocola, ki so si ogledali podlo delo vandalov, ki so si v objemu noči drznili oskruniti zadnje počivališče borcev za svobodo.

Ogorčenje nad tem podlim dejanjem so v nedeljskih večernih urah izrazili tudi člani ŠD Adria in PD Lonjer - Katinara, ki so se zbrali v društvenih prostorih v Lonjerju.

R. Pečar

* * *

Protest SKGZ

Ob oskrunitvi spomenika padlim jugoslovanskim borcem za svobodo na katinarskem pokopališču, je izrazila svoje ogorčenje in obsodbo tudi Slovenska kulturno-gospodarska zveza. V svoji izjavi ugotavlja, da so se «skrunilci, ki so se doslej znašali nad spomeniki in drugimi obeležji NOB na trgih in ulicah, tokrat znesli celo nad spomenikom na pokopališču, kar je prvič v zadnjih letih in kar je odraz zaostrovanja protijugoslovanske, protislovenske in protidemokratične gonje, ki smo ji priča v zadnjem času. Gre za podlo dejanje, ki ga mora iskreno in odločno obsoditi vsakdo, ki se sklicuje na ideale protifašizma in svobode in ki sta mu pri srcu mir, plodno sožitje in prijateljstvo med narodi.

Slovenska kulturno - gospodarska zveza, je rečeno v izjavi, ostro in ogorčeno obsoja skrunilsko barbarstvo, njegove izvrševalce in navdihovalce, poziva vse demokratične sile k budnosti in enotnosti, od varnostnih sil pa zahteva in pričakuje odločnih ukrepov proti storilcem tega in podobnih dejanj.»

* * *

Dijaki srednje šole na Katinari smo včeraj dopoldne v spremstvu profesorjev in ravnatelja dr. Edmunda Žetka obiskali oskrunjeni spomenik padlim za svobodo na katinarskem pokopališču. S tem smo izrazili ogorčenje mladih nad podlim dejanjem in zahtevo, da se krivci razkrijejo ter kaznujejo.

Učenci srednje šole
Sv. Ciril in Metod - Katinara

PREOSNOVA ZDRAVSTVA V DEŽELI

ZAKONSKA UREDITEV BODOČIH KRAJEVNIH ZDRAVSTVENIH ENOT

Deželni odbor sprejel tri zakonske osnutke, ki se nanašajo na ustanavljanje, organizacijo in vodenje novih zdravstvenih organizacij

Deželni odbor je te dni na predlog odbornika za zdravstvo Antoninija odobril tri zakonske osnutke, ki se nanašajo na skorajšnjo ustanovitev tako imenovanih krajevnih zdravstvenih enot. Prvi zakonski osnutek se ukvarja prav z normativom, ki se nanaša na ustanavljanje omenjenih enot, drugi zakon obravnava organizacijska vprašanja, tretji pa probleme režije in knjigovodstva, povezane z delovanjem zdravstvenih enot.

S temi zakonskimi osnutki, ki pridejo zdaj pred pristojno komisijo in nato pred deželno skupščino, bo deželna uprava zadostila nalogam, ki ji jih na tem področju nalaga vsedržavni zakon štev. 833 iz lanskega leta v uvedbi vsedržavne zdravstvene službe. Medtem ko bo treba rešiti vprašanje, koliko krajevnih zdravstvenih enot naj se ustanovi v Furlaniji - Julijski krajini. O tem problemu je dežela sprožila široko posvetovanje s krajevnimi ustanovami, sama pa je predlagala, naj bi na deželnem območju ustanovili sedem krajevnih zdravstvenih enot. Glavni nosilec nalog, ki izhajajo iz nove zdravstvene ureditve, bodo v smislu vsedržavnega zakona občinske uprave. Zakonski osnutki, ki jih je pravkar sprejel deželni odbor, se zato nanašajo tudi na ustrezen prenos pristojnosti na občine.

Zakonski osnutek, ki se nanaša na režijo bodočih krajevnih zdravstvenih enot, predvideva za nove organizacije iste postopke, ki veljajo za režijo deželne uprave, to pa zaradi tega, ker splošna zakonodaja v veljavi predvideva v obeh primerih vnaprej načrtovano vodenje predpisanih dejavnosti. Kakor deželna uprava, tako bodo namreč tudi krajevne zdravstvene enote delovale na podlagi večletnih razvojnih načrtov, v okviru katerih bodo morale vsako leto pripraviti ustrezen proračun.

Ker ni ministrskega pooblastila za vselitev osnovne šole

Usoda slovenskega «centra» v Miljah še vedno nejasna

Pristojnost za to vprašanje pripisujeta skrbnik De Rosa in višji skrbnik Angioletti drug drugemu

Včeraj je minilo šest dni, odkar se je približno polovica italijanskih otrok, ki obiskujejo mestno sekcijo državnega vrtca v miljski občini (druga sekcija deluje po želji prizadetih staršev samih, kot znano, v Čamporah), vselila v poslopje št. 62 v D'Annunziovi ulici, katerega je občinska uprava namenila Slovenskemu šolskemu in kulturnemu centru. Pozanimali smo se, kako se kaj odvija sožitje med otroki, pa tudi vzgojiteljicami in starši obeh narodnosti.

Neposrednega stika med njimi tako rekoč ni, kolikor pa se pojavi, je povsem omikan. Vzgojiteljsko delo se nemoteno odvija, kakšnih zlonamernih posegov od zunaj tudi ni. Zraven učilnice, kjer je v sklopu «centra» predvidena telovadnica in ki je bila začasno dodeljena italijanskim otrokom, sedaj urejajo stranišče s prho (doslej samo za odrasle), z druge strani pa pripravljajo centralizirane ogrevalne naprave, tako da bodo nared za dne 1. novembra, ko bodo končno tudi Miljčani smeli vključiti radiatorje.

Zahtevi italijanskih staršev po dodatni sobi za ateljejske dejavnosti bo občinska uprava ugodila kot kaže, v kratkem. Pri tem bo seveda morala upoštevati potrebe slovenskega vrtca in pa Društva Slovencev miljske občine, ki ima svoj sedež ravno v tem poslopju, ne nazadnje pa še dejstvo, da je predvidena vselitev v «center» tudi slovenske osnovne šole s celodnevnim poukom Žavlje (Štramar) - Korošci.

To vprašanje je še vedno odprto. Delegaciji slovenskih staršev, ki so želeli zvedeti, kdaj bo šolsko ministrstvo izdalo pooblastilo za preselitev omenjene šole v D'Annunziovo ulico na podlagi ugodnega mnenja deželne komisije za slovenske šole, je skrbnik De Rosa, kot znano, pojasnil, da je za vso zadevo pristojen višji šolski skrbnik Angioletti (predsednik navedene komisije). Predsednik združenja zainteresiranih Korado Švab se je zato obrnil na višjega skrbnika, vendar z njim ni mogel govoriti. Zadovoljiti se je moral s posredovanjem tajnice, ki je Švabu pojasnila, da njen predstojnik zato ne more z njim govoriti, ker da za stvar ni pristojen; pristojna naj bi bila skrbnik De Rosa in šolsko ministrstvo. Pozneje je na miljski občini odjeknil glas, da ima zadevo v rokah urad za dežele pri predsedstvu vlade. Mor da ne bi bilo napak, ko bi za čimprejšnje razčiščenje vprašanja primerno nastopili tudi slovenski šolski dejavniki. (dg)

DANES NA POBUDO SPZ IN GM

PRIČENJA SE DVELETNI TEČAJ ZA ZBOROVODJE

Danes se prične dveletni tečaj za zborovodje, ki ga prirejata Slovenska prosvetna zveza in Glasbena matica. Pobuda je nedvomno velikega pomena za rast in razvoj zborovskega petja ter sploh za razvoj kulturno - prosvetne dejavnosti v zamejstvu. Potrebe na tem področju so vse večje. Veliko naših pevskih zborov se sooča s problemom pevovodij, še zlasti pa je občuteno pomanjkanje pevovodskega kadra na področju otroških in mladinskih zborov. In ne nazadnje se postavlja problem kakovosti zborovskega petja, ki v zadnjem času nekako stagnira na vsem Primorskem. Pobuda Slovenske prosvetne zveze in Glasbene matice je zato dobrodošla osvežitev, od katere v daljši, verjetno pa tudi v krajši perspektivi, lahko marsikaj pričakujemo. Ta pričakovanja utrjuje tudi dejstvo, da se je v pevovodsko šolo prijavilo kar osemnajst kandidatov, od katerih je velika večina mladih. Med njimi je nekaj ljudi, ki imajo že določeno glasbeno izobrazbo, a se doslej še niso sprijeli z zborovsko dejavnostjo, nekaj pa je tudi začetnikov, ki pa jim je zborovsko petje pri srcu in bi se radi seznanili s tehniko dirigiranja.

Pouk bo potekal v večernih urah v prostorih Glasbene matice, poučevali pa bodo Ignacij Ota, Mirko Slosar in Janko Ban. Učni načrt obsega vokalno tehniko, solfeggio, teorijo, osnove dirigiranja, študij partiture, partiturno igro in študij klavirja ali orgel za začetnike. Po opravljenem dveletnem študiju bodo gojenci imeli zaključni izpit.

Spet fašistične provokacije

Fašistični skrajneži ne zamudijo priložnosti za vsakovrstne provokacije. Tako so se v nedeljo zvečer podali pred vhod v kinematograf Ritz v Ul. sv. Frančiška, kjer v teh dneh vrtijo film italijanskega režiserja Gilla Pontecorva «Ogro» o pripravi in atentatu na frankističnega premiera Carrera Blanca, ter tam delili letake proti filmu, ki naj bi bil po njihovem «eno samo navajanje k zločinu. Da se ne bi izneverili svojim starim navadam, so ponoči razbili pred vhodom v kino dve šipi.

Mesec po nesreči podlegla poškodbam

Na oddelku za oživljanje glavne bolnice je včeraj umrla za posledicami hude prometne nesreče 65-letna Ester Pellegrini vd. Sapelli iz Drevoreda Sanzio 23. Ženska se je usodno ponesrečila 25. septembra ponoči med vožnjo iz Milj proti Trstu, ko je njen ford escort v bližini ladjedelnice Alto Adriatico nenadoma zavozil s ceste in silovito treščil v drog javne razsvetljave na desni strani.

Prve priprave na «Primorsko poje 80»

V Sežani so se včeraj sestali predstavniki Slovenske prosvetne zveze in Združenja pevskih zborov Primorske, ki so razpravljali o konceptu in organizaciji prihodnje revije pevskih zborov «Primorska poje 80». Predvsem je bilo poudarjeno osnovno načelo, da se ta pomembna kulturna manifestacija ki že enajst let zapored izpolnjuje nadvse pomembno poslanstvo, ohrani z vsemi svojimi dosedanjimi značilnostmi kot pokazatelj množičnega zborovskega udejstvovanja in kot dragocen prispevek k enotenju slovenskega primorskega kulturnega prostora. Izrečena pa je bila tudi želja, da ta manifestacija stopi še za korak naprej tudi na področju razvijanja kvalitete zborovskega petja. V ta namen naj bi prihodnja revija poleg običajnih nastopov vseh primorskih zborov obsegala tudi štiri zaključne koncerte tistih pevskih zborov, ki bi se na reviji najbolj izkazali. Revija naj bi potekala v drugi polovici marca, zaključni koncerti pa v dneh od 18. do 21. aprila.

Med včerajšnjim srečanjem je bil med drugim sprejet sklep, da se ustanovi posebna komisija za strokovno programsko usmerjanje na zborovskem področju, ki bi krila vse področje Primorske.

Gledališča

ROSSETTI

Od danes, 23. t.m. se bodo vrstile predstave «Lutke Viktorja Podrecce». Dopoldanske predstave za šole. V soboto, 27. t.m. ob 20.30 in v nedeljo, 28. tm., ob 16. uri ponovitev za občinstvo. Informacije in rezervacije pri osrednji blagajni v Pasaži Protti.

Od 25. oktobra predstava v abonmaju (odrezek št. 1) «Il funzionario Krehler» Georga Kaiserja. Režija Paolo Magelli. Rezervacije pri osrednji blagajni v Pasaži Protti od danes dalje.

* * *

Pri osrednji blagajni ter na delavski hkrožkih in šolah sprejemajo naročila za gledališki abonma za sezono 1979/80 (za Tržič: Agencija Universal). Na razpolago je 9 kuponov za 11 predstav.

* * *

VERDI

Pri blagajni Verdijevega gledališča se nadaljuje kampanja za abonmaje za skorajšnjo operno sezono. Operna sezona se bo začela 26. oktobra z Verdijevim «Rigolettom».

Novo postavitev Verdijeve opere bodo predstavili na tiskovni konferenci v četrtek, 25. t.m., popoldne ob 18.45 v veliki dvorani krožka za kulturo in umetnost v Ul. San Carlo 2. Opero bo predstavil ravnatelj muzeja milanskega gledališča Scala Giampiero Tintori.

Kino

Nazionale 14.40 «La scarpetta e la rosa». Barvni film za vsakogar.
Ariston 16.30 «Una favola possibile, nasce Jonas che avrà 20 anni nel 2000». Alain Tanner.
Ritz 16.00—22.15 «Ogro». G. M. Volontè, Angela Molina. Barvni film.
Eden 16.30 - 18.20 - 20.10 - 22.15 «Chiaro di donna». Yves Montand, Romy Schneider.
Excelsior 16.00 «Il corpo della ragassa». E. M. Salerno. Prepovedan mladini pod 14. letom.
Grattacielo 15.00 «Uno sceriffo extraterrestre... poco extra e molto terrestre». Bud Spencer.
Fenice 16.00 «Marito in prova». Newton - John. Barvni film.
Mignon 16.00 «Together». Olivia Newton - John. Barvni film.
Filodrammatico 15.30—22.00 «Paris scandale». Barvni film. Prepovedan mladini pod 18. letom
Cristallo 16.00 «Giordano Bruno». G. M. Volontè. Prepovedano mladini pod 18. letom.
Moderno 16.00 Festival rock glasbe. «Pink Floyd at Pompey».
Aurora 16.30 «I 39 scalini». Detektivka.
Capitol 16.00 «Ma che sei tutta matta». Barbra Streisand.
Vittorio Veneto 15.00 «L'infermiera di notte». Prepovedan mladini pod 14. letom. Barvni film.
Volta (Milje) Zaprto.
Aldebaran 16.00—22.00 «Ecco l'impero dei sensi». Nagisa Oshima. Prepovedan mladini pod 18. letom.

GLASBENA MATICA Trst

Sezona 79 - 80

Prvi abonmajski koncert

V petek, 26. oktobra 1979, ob 20.30 v Kulturnem domu v Trstu.

SIMFONIČNI ORKESTER RADIOTELEVIZIJE LJUBLJANA

Solist ALOJZ ZUPAN, klarinet

Dirigent SAMO HUBAD

Na sporedu Vrabec, Weber, Debussy.

Prodaja vstopnic in dvig abonmajev eno uro pred pričetkom koncerta pri blagajni Kulturnega doma.

JADRANSKI KOLEDAR 1980

Cena zbirke v prednaročilu

samo do 31. oktobra 16.000 lir
Po 1. novembru 22.000 lir

Naročila in predplačila na upravi PD v Trstu in Gorici, preko pošte na tek. račun št. 11/5374 in pri vseh raznašalcih Primorskega dnevnika.

SLOVENSKO STALNO GLEDALIŠČE V TRSTU

Kulturni dom

Etbin Kristan

KATO VRANKOVIĆ

igra v treh dejanjih

Ponovitev

v četrtek, 25. oktobra, ob 16. uri ABONMA RED H

—●—

Nadaljuje se vpisovanje abonmajev. Vse abonente prosimo, da dvignejo izkaznice pri blagajni Kulturnega doma, Ulica Petronio 4, ob delavnikih od 10.30 do 12.30

Izleti

Sekcija PSI Prosek - Kontovel organizira izlet v Gonars, Passariano, v Beneško Slovenijo ter na Staro goro pri Čedadu v nedeljo, 28. t.m. Vpisovanje v Društveni gostilni.

Združenje Union priredi 28. oktobra enodnevni izlet v Jesolo in San Donà del Piave. Informacije na sedežu združenja. Telefonska št. 64-459, Ul. Valdirivo 30.

Zveza partizanov - aktivistov Občine organizira v nedeljo, 4. novembra, izlet na Dolenjsko Lipoglav - lager II. grupe Odredov - Janče pri Litiji - borbe druge grupe na Tujem grmu in v Muljavo - dolina reke Krke. Se nadaljuje vpisovanje v trgovini Renar - Proseška 3. Telefon 21-22-55.

Dragi občan,

sekcija Slovenske skupnosti za občino Dolino organizira danes, 23. t.m., ob 20.30 v prostorih srenjske hiše v Gročani javni sestanek o problemu prevoznih sredstev.

Sekcija SSk za našo občino se že leta bori za izboljšanje prevoznih uslug na našem področju in je v tej zvezi že pred leti predložila odgovornim upraviteljem upravičene zahteve domačinov. Na naš pritisk so se določene razmere na tem področju bistveno spremenile tako, da vsaj delno zadoščajo potrebam prebivalstva. Kljub temu, pa obstajajo boleče vrzeli na kraškem področju našega ozemlja.

Sestanku bo prisostvoval tudi predstavnik Slovenske skupnosti v ACT — Prometnemu konzorciju Brecelj.

STATIC KIROTERAPIJA

DIAGNOZE IN TERAPIJE ZA ZDRAVLJENJE OBOLENJ HRBTENICE

odprto od 8.30 do 12.30 in od 14.30 do 18.30

TRST, Ul. Udine 11 - tel 43-733

TRŽAŠKO ZDRUŽENJE OBRTNIKOV

včlanjeno v Confartigianato

Ul. Ghega 1 — tel. 64-514

obvešča

da bo danes, v TOREK, 23. 10. 1979 ob 20.30 na sedežu združenja OBČNI ZBOR za kategorijo:

KEMIČNE ČISTILNICE

s sledečim dnevnim redom:

1. Poročilo predsednika
2. Razprava o sindikalnih dejavnostih
3. Izvolitev predsednika in upravnega odbora
4. Razno

Čestitke

Včeraj je praznovala svoj 14. rojstni dan **FRANKA ŠKRK iz Trnovce. Mnogo uspeha v šoli in sreče v življenju ji voščijo mama, tata, nona Marija, sestri Katja in Kristina.**

FRANKI za njen 14. rojstni dan obilo sreče in zdravja ter uspehov v šoli želijo nona, nono, nona Marička in stric Mitko iz Gropade.

Danes praznuje svoj 10. rojstni dan MONIKA SULLI. Obilo zdravja in sreče v življenju ter mnogo uspeha v šoli ji želijo mama, oče, nona in nono, stric in teta.

V četrtek, 18. oktobra, so praznovali obletnico poroke ALBINA in RADOVAN VIDMAR ter NADA in LOJZE PAVLICA. Še na mnoga srečna leta in medsebojnega razumevanja jim iz srca voščijo sestra Ljudmila z možem Cezarom, Adrijana in Marino.

MARIJA KOVAČEVA praznuje danes svoj rojstni dan. Z najlepšimi voščili se je spominjajo Zora, Olga in Sabina.

Danes praznuje 25 let IZTOK GRGIČ. Obilo sreče, zdravja in zadovoljstva mu želijo mama, oče in brat Renato. Čestitkam se pridružujejo teta Stana, Robi in Romica.

BANCA DI CREDITO DI TRIESTE
TRŽAŠKA KREDITNA BANKA
S.P.A.
TRST - ULICA F. FILZI 10 - TEL. 61-448

SREDNJI TEČAJ BANKOVCEV

22. 10. 1979

Ameriški dolar	825.—
Funt šterling	1770.—
Irski funt šterling	1682.—
Švicarski frank	500.—
Francoski frank	194.—
Belgijski frank	26,75
Nemška marka	458.—
Avstrijski šiling	63,20
Kanadski dolar	685.—
Holandski florint	413.—
Danska krona	155.—
Švedska krona	192.—
Norveška krona	162 —
Drajma	18,25
Mali dinar	36,25
Veliki dinar	36,75

MENJALNICA
vseh tujih valut

Mali oglasi

telefon (040) 79 46 72

KUPIM ustekleničena pristna kraška vina. Ponudbe pismeno ali telefonsko — hotel Bled, Rim, Ul. S. Croce in Gerusalemme 40. Tel. 06 - 777102.

V BLIŽINI Portoroža oddam garažo za čoln ali avto. Ponikvar Anton, Golo 20 61292 IG.

PREDSTAVNIŠTVO išče za svojega uslužbenca opremljeno stanovanje v Trstu ali bližnji okolici. Pogoji po dogovoru. Telefonirati od 12. do 14. ure na tel. 30175 razen sobote in nedelje.

PRODAM fiat 127 - 71. letnik v odličnem stanju. Telefonirati v jutranjih urah na tel. št. 824425.

ZAVAROVANJA za življenje in za vašo imovino vam nudi agencija ŠVAB - Ass. Generali, Ul. Genova 14, Trst, tel. 61-034 in Ul. Salici 1, Občine, tel. 211489.

KUPIM pianino v dobrem stanju Ponudbe poslati na uredništvo PD pod šifro «Glasba».

KUPIM harmoniko 120 basov v dobrem stanju. Telefonirati na telefonsko št. 200-782 v večernih urah.

IŠČEM majhno stanovanje v okolici Sv. Ivana ali na Opčinah. Telefonirati na tel. št. 55-040 od 19.30 do 22. ure.

TRGOVINA Mode Valentino pri Domju, tel. 820-191, obvešča, da ima na izbiro veliko novih oblek in plaščev vseh vrst. Priporoča se odjemalcem.

ODVETNIŠKA pisarna išče uradnico/ka. Telefonirati od 9. do 13. ure na tel. štev. 732863.

PRODAJAM gorilno peč (bruciatore) na nafto v dobrem stanju. Ugodna cena. Telefonirati na tel. štev. 227143.

ELEKTRONSKE - TV igre po tovarniški ceni lahko kupite v trgovini TV — elektrogospodinjskih strojev COLJA ALDO, Kontovel 134 — tel. 225-471.

PRODAM avto fiat 125 special v zelo dobrem stanju. Telefonirajte v Sovodnje, telefon 882-037

IŠČEM vajenca za ključavničarsko inštalatersko stroko. Telefonirajte v Sovodnje na telefonsko številko 882-037 med 12. in 14. uro, ter zvečer med 19 in 20. uro.

NUJNO iščemo prodajalca s končano vojaško službo v trgovini nadomestnih delov za kmetijske stroje. Telefonirati na tel št. 62200 med delovnim urnikom trgovine.

KUPIM staro hišo ali stanovanje na vzhodnem Krasu. Tel. 212950

IŠČEM dvosobno stanovanje z ogrevanjem v najem v dolinski ali miljski občini Tel. 228603 — od 16 do 17 ure

IŠČEMO mlado osebo za mehanično ali elektromehanično stroko. Pogoji: znanje slovenskega ali srbohrvaškega jezika in opravljene vojaške obveznosti. Telefonirati na št. 68-812.

Včeraj - danes

Danes, TOREK, 23. oktobra
SEVERIN

Sonce vzide ob 6.31 in zatone ob 17.07. — Dolžina dneva 10.36. — Luna vzide ob 8.36 in zatone ob 18.50.

Jutri, SREDA, 24. oktobra
RAFAEL, ELKO

Vreme včeraj: najvišja temperatura 18 stopinj, najnižja 12,6, ob 18. uri 16,2 stopinje zračni tlak 1017,7 mb ustaljen, veter 5 km na uro vzhod - severovzhodnik, vlaga 45 odstotna, nebo pooblačeno, morje skoraj mirno, temperatura morja 18,2 stopinje.

ROJSTVA IN SMRTI

RODILI SO SE: Giulio Coronica, Huu Y Ngu, Lorenzo Lubich, Manuel De Biasio, Valentina Cattarini, Leonardo Autiero.

UMRLI SO: 87-letna Adelia Amstici vd. Sperti, 70-letni Luigi Lonzar, 52-letni Orano Postogna, 71-letni Enrico Aureoli, 81-letni Roberto Govoni, 56-letni Antonio Fazzini - Giorgi, 79-letna Maria Matica por. Catania, 94-letni Guerrino Guerrini.

DNEVNA SLUŽBA LEKARN
(od 8.30 do 20.30)
Ul. Giulia 1, Ul. S. Giusto 1, Ul. Mascagni 2, Ul. Felluga 46.
(od 8.30 do 13. in od 16. do 20.30)
Ul. Mazzini 43, Ul. Tor S. Piero 2.

NOČNA SLUŽBA LEKARN
(od 20.30 dalje)
Ul. Mazzini 43, Ul. Tor S. Piero 2.

LEKARNE V OKOLICI
Boljunec: tel. 228-124; Bazovica: tel 226-165; Opčine: tel. 211-001; Prosek: tel. 225-141; Božje polje, Zgonik: tel. 225-596; Nabrežina: tel. 200-121; Sesljan: tel. 209-197; Žavlje: tel. 213-137; Milje: tel. 271-124.

ZDRAVSTVENA DEŽURNA SLUŽBA
Nočna služba za zavarovance INAM in ENPAS od 22. do 7. ure: telef. štev. 732-627.

V PROSTORIH ESPOMEGA OD 27. OKTOBRA DO 4. NOVEMBRA

Pospešene priprave za salon pohištva in stanovanjske opreme «Ambiente 3»

Nad sto razstavljavcev bo prikazalo najsodobnejšo stanovanjsko opremo - Konec novembra v Gorici I. sejem kmetijske mehanizacije

V teh dneh je v paviljonih razstavišča Espomego že precej živahno. Nekateri razstavljalci so že pripeljali svoje blago, v glavnem pohištvo, ki bo na ogled občinstvu od sobote dalje, ko se odpre tretji salon pohištva «Ambiente 3». Odprt bo ob 11. uri, ogled bo možen od sobote opoldne do naslednje nedelje, 4. novembra.

Že v dneh prejšnjih izvedbah je salon pohištva in stanovanjske opreme doživel ugoden sprejem pri Goričanih in drugih obiskovalcih, saj je marsikdo na enem samem prostoru dobil precej napotkov, kako opremiti stanovanje. V glavnem se niso tu sklepale kupčije, razstava pa je nudila marsikaj zanimivega.

Svojo prisotnost je napovedalo okrog sto razstavljalcev. Gre v glavnem za znane tovarne pohištva. Organizatorji opozarjajo na dejstvo, da si bo moč ogledati tudi pohištvo, ki je bilo razstavljeno na nedavnem salonu v Milanu.

V okviru razstave bo 31. oktobra okrogla miza o težnjah v pohištveni industriji, da se vrne k izdelavi tradicionalnega pohištva. Razpravo bo vodil arh. Jonghi - Lavarini, poročala bosta dr. Felice Manni in arh. Roberto Summer.

Predsednik trgovinske zbornice Delio Lupieri nam je povedal, da bo tudi letos, od 28. novembra do 3. decembra, sejem kmetijske mehanizacije, 4. SMAG. Prihodnje leto pa bodo najbrž imeli na razpolago še nekaj prostora. Poleg že tradicionalnih razstav kot so Espomego, Ambiente in SMAG, mislijo spomladi prirediti tudi spomladansko kmetijsko razstavo in v začetku junija razstavo belih vin.

Kulturna in šolska vprašanja na pokrajini

Na sestanku pokrajinske komisije za šolska vprašanja in kulturo, ki je bil prejšnji večer v pokrajinski palači in ki jo je vodil svetovalec prof. Cumpeta, so preučili številna vprašanja z njihovega področja.

V ospredju je bilo vprašanje šolskih prostorov za nekatere tukajšnje italijanske srednje šole. Odbornik za šolstvo dr. Gallarotti je vedel povedati, da bodo v ta namen uporabili dva izpraznjena paviljona psihiatrične bolnišnice. Tu naj bi bilo dovolj prostora za višjo srednjo šolo za geometre in za ženski tehnični zavod. Na tem področju bi bilo, s postopno odpravo bolnišnice, prostora še za druge šole.

Komisija je bila s tem predlogom zadovoljna. Govorili so zatem še o nekaterih drugih pobudah, kot so deželno srečanje pesnikov, gledališke predstave v raznih krajih Goriške, proslava mednarodnega leta otroka, zborovanje o odporniškem gibanju. V eni prihodnjih sej te komisije bodo preučili podrobnejši program dela za prihodnje leto.

Kmalu nakaznice za meso proste cone

Kmalu bomo dobili mesečne karte za nakup mesa proste cone. O tem so že sklepali na sestanku razširjenega odbora goriške trgovinske zbornice. S tem sklepom hočejo doseči dvoje: dati vsakemu prebivalcu ožje proste cone, t.j. Gorice in Sovodenj, zatem pa še vse pokrajine, možnost do dobi količino govejega mesa po nizki ceni; obenem hočejo ugoditi zahtevam sindikalnih organizacij, ki hočejo ukrepe za zamrznitev cen.

O kontingentu govejega mesa proste cone je bil govor že večkrat, posebej še letos poleti. Goričani ne kupujejo več mesa v jugoslovanskih mesnicah, ker se je tam podražilo. Nasprotno, v goriške mesnice prihajajo sedaj že jugoslovanski kupci. Poleg tega pa prihajajo v Gorico tudi Videmčani in kupujejo velike količine govejega mesa.

Da bi samo Goričani uživali prednosti, ki jim jih nudi zakon, so na trgovinski zbornici sklenili uvesti mesečne nakaznice. S temi si bo moč nabaviti predvidene količine mesa. Kdor ga bo hotel več, bo zanj plačal ceno, ki velja v vsej državi.

Kmetje in njih strokovne organizacije proti gradnji nove ceste

Prebivalci krminske in drugih občin odločno nasprotujejo nameravani gradnji novega odseka državne ceste št. 56, ki bi povzročila ogromno gmotno škodo v kmetijstvu in drugih dejavnostih, ne da bi bistveno pripomogla k propustnosti prometa na odseku med Gorico in Krminom, oziroma z državno cesto Trst - Videm. Pred dnevi je krminski občinski svet zavzel v tej zvezi dokaj ostro stališče, zdaj pa so se oglasile še kmečke strokovne organizacije in sicer Coldiretti, Confcoltivatori in Unione Agricoltori giuliani. 19. t.m. so se njihovi predstavniki sestali v Krminu, potem ko se je razširila vest, da bodo kmalu oddali na dražbi dela za zgraditev omenjenega cestnega odseka. Omenjene strokovne organizacije nasprotujejo gradnji nove ceste ter zahtevajo od pokrajinskega odbora, da takoj prekine izvajanje omenjenega načrta ter da se rešitev za izboljšanje cestnega omrežja poišče skupaj z neposredno prizadetim prebivalstvom. V tiskovnem poročilu strokovne organizacije nadalje pozivajo prefekta naj zaustavi dela pri gradnji železniškega nadvoza pri Krminu, kajti vse kaže, da bo z izgradnjo novega objekta nastalo na cesti ozko grlo, ki ga bo zelo težko ali povsem nemogoče odpraviti.

V PRIREDBI SPZ

Komorni zbor Nova Gorica v soboto v avditoriju

Priznani vokalni ansambel bo ponovno gostoval v našem mestu - Na sporedu narodne in polifonske pesmi

Slovenska prosvetna zveza je ljubiteljem zborovskega petja namenila celovečerni koncert mešanega komornega zbora Nova Gorica, ki bo v dvorani avditorija v soboto, 27. oktobra, ob 20.30. Koncert se uvršča med prireditve ob začetku kulturne sezone v našem mestu, za katere je dala pobudo SPZ. Menimo na odprtje fotografske razstave in na jutrišnje zgodovinsko predavanje v istem avditoriju, prav tako na koncert mešanega zbora «Pro Musica» iz Subotice, ki je bil v začetku meseca v Domu Andreja Budala v Štandrežu.

Mešani komorni zbor Nova Gorica, ki ga vodi prof. Štefan Mavri, je goriški publiki dobro znan. Zbor bo prihodnje leto praznoval svojo deseto obletnico, v tem času je imel več kot sto celovečernih koncertov, poleg tega pa je sodeloval tudi na raznih proslavah in na reviji Primorska poje. Zbor se je udeležil tudi tekmovanj v Mariboru, v Gorici, na radijskem tekmovanju v Ljubljani. Pel je v raznih krajih Slovenije. Na Goriškem je nekajkrat pel na tukajšnjih slovenskih prireditvah.

Na sobotnem koncertu bo zbor, v katerem je več kot trideset pevcev in pevk, nudil goriški publiki tako umetne in polifonske pesmi, kot one iz slovenske narodne zakladnice.

Gervaso je že predaval v četrtek pride Cergoly

Srečanje s svetovno znanim časnikarjem in pisateljem je vedno zanimivo. Še posebej je to srečanje zanimivo, če je glavna oseba Roberto Gervaso, znan po številnih knjigah, ki so prevedene tudi v druge jezike. Za Gorico, malo provincialno mesto, pa je ta obisk še posebej zanimiv. Prav zaradi tega je bila dvorana avditorija v soboto zvečer polna in potem ko je Gervaso prikazal svoje delo in samega sebe, so poslušalci stresali vprašanja, na katera je Gervaso odgovarjal telegrafsko, tako kot je vajen v svojem pisanju. Mož je postal znan potem ko je z Montanellijem sestavil nekaj knjig znane italijanske zgodovine, ki je bolj privlačna od suhoparnih šolskih knjig. Sam pa je napisal tudi nekaj posrečenih biografij zgodovinskih osebnosti. Piše za milanski «Corriere della Sera», sedaj obiskuje razna mesta, kot je sam povedal, da nekoliko propagira prodajo svoje zbirke intervjujev z znanimi osebnostmi. To se mu očitno izplača, prav tako založniku, saj so v soboto popoldne prodali veliko njegovih knjig, ki jih je potem podpisoval.

V vrsto srečanj z avtorjem, ki jih prireja goriška občina, sodi poleg onega z Gervasom, tudi srečanje s Tržačanom Carolusom Cergolyjem, ki je pred kratkim napisal knjigo «Kompleks cesarja». Knjiga je vzbudila precej zanimanja v italijanskem svetu, Cergoly bo govoril v goriškem avditoriju v četrtek zvečer ob 18.30. Predstavil ga bo Ferruccio Foelkel, ki je pred kratkim izdal obširno knjigo o tržaški Rižarni.

Razstave

V avditoriju v Ul. Roma je odprta fotografska razstava «Kamen na kamnu». Svoja dela razstavljata fotografa Jožko Prinčič in Viljem Zavadlav, razstavo pa je priredila Slovenska prosvetna zveza. Danes, v nedeljo, je razstava odprta od 11. do 13. ure, ob delavnikih pa med 17. in 19. uro.

Prosveta

V razstavni dvorani avditorija bo na pobudo SPZ v petek, 27. oktobra, ob 20. uri, srečanje fotografov. Govor bo o sodobnih nalogah fotoamaterjev.

Ženski odsek prosvetnega društva «Sovodnje», vabi vse ženske iz Sovodenj na sejo, ki bo v sredo, 24. t.m., ob 20. uri v Kulturnem domu.

Kino

Gorica

VERDI 17.30—22.00 «Uomini d'argento». Barvni film.
CORSO 17.00—22.00 «Attimo per attimo». L. Tomlin in J. Travolta. Barvni film.
VITTORIA Danes zaprto.

Tržič

EXCELSIOR 14.00—22.00 «Poliziotto o canaglia».
PRINCIPE 14.00—22.00 «Tiro incrociato».

Nova Gorica in okolica

SOČA (N. Gorica) 16.00—18.00—20.00 «Navijačice». Ameriški film.
SVOBODA (Šempeter) 18.00—20.00 «Hvala bogu, danes je petek». Ameriški film.
DESKLE 19.30 «Judo in karate v borbi s tolpo». Hongkonški film.

Praznik kostanja in vedrega razpoloženja

Preča kostanja, skoraj hektoliter starega in novega vina, precej manj brezalkoholnih pijač in obilo dobre volje in veselega razpoloženja. Tako nekako bi izgledal obračun 3. planinskega praznika kostanja (s kratico 3PPK), ki ga je v nedeljo popoldne pripravilo Slovensko planinsko društvo, pri Štekarjevi domačiji na Valerišču. Sicer pa je bilo pri Štekarjevih veselo že prejšnji večer, ko so se Guštovega življenjskega jubileja spomnili člani prosvetnega društva Briški grič, poskrbeli za priložnostno darilo, pevci pa za nekaj priložnostnih pesmi. Poleg domačinov pa so Guštovo 70-letnico počastili tudi člani planinskega društva iz Gorice, ki so slavljencu izročili reprodukcijo značilne fotografije, ki je bila napravljena pred skoraj tremi desetletji, takrat, ko je bil Gušto eden od redkih, zmeraj prisotnih udeležencev na planinskih izletih.

Veselo in praznično vzdušje se je kajpak nadaljevalo tudi v nedeljo, ko se je že v prvih popoldanskih urah zbrala na prostranem dvorišču Štekarjeve domačije pisana družina planincev, prijateljev in znancev ter seveda domačinov. Marsikdo je, spričo lepega jesenskega popoldneva, primarširal na Valerišče kar peš, po gozdnih poteh preko Kalvarije. Nekoliko bolj problematičen je bil vsekakor povratek v dolino, saj sta tokajc in sladka rebula pri marsikom povzročila določene težave. Na srečo pa se je vse prav izteklo.

Veselo razpoloženje smo skušali zabeležiti tudi na filmski trak in tako je nastal gornji posnetek, na katerem je Avgust Štekar v družbi z nekaterimi planinci.

V četrtek se sestane pokrajinski svet

Goriški pokrajinski svet se bo vnovič sestal v četrtek, 25. t.m. ter nadaljeval z razpravo o goriškem skladu. Na dnevnem redu je tudi razprava o osnutku resolucije, ki so jo predstavili komunistični in socialistični svetovalci glede uvedbe tretjega televizijskega omrežja v slovenščini. Seja bo pričela ob 17. uri.

Volitve v doberdobskem društvu krvodajalcev

Te dni so se v Doberdobu sestali člani društva prostovoljnih krvodajalcev ter izvolili nov odbor. Občni zbor je bil obenem tudi priložnost za pogovor o tem, kako zasnovati bodoče delovanje.

Društvo šteje trenutno nekaj nad 100 članov, veliko pozornosti pa posveča navezovanju in utrjevanju prijateljskih vezi s sorodnimi organizacijami na Laškem, v Furlaniji ter v Jugoslaviji. Doslej so doberdobski krvodajalci prejeli že vrsto priznanj za dolgoletno in vztrajno delo na humanitarnem področju. Po tej poti nameravajo hoditi tudi v bodoče, saj je ena glavnih nalog, ki so jo sprejeli na zadnjem zboru prav v povečanju količine zbiranja krvne plazme.

Volitve so v glavnem potrdile za odgovorna mesta ljudi, ki so že do sedaj uspešno vodili društvo. Trinajstčlanski odbor se je tudi sestal na prvi redni seji ter iz svoje srede izvolil ožji izvršni odbor. Tako je bil za predsednika vnovič potrjen Jožef Ferletič, tajniške posle bo vodila Lucija Černic - Zanolla, blagajno pa Miloš Devetak.

Prenovljena poslovalnica hranilnice v Krminu

V Krminu so v petek zvečer odprli prenovljene prostore tamkajšnje podružnice goriške hranilnice. Bančna poslovalnica je bila v teh prostorih že več desetletij, med preureditvenimi deli, ki so trajala več kot leto, je poslovala drugod. Za notranjo opremo je poskrbel Lucio Corani ,v glavni dvorani pa je tudi freska domačega slikarja Gigija Castellana, ki prikazuje krminsko zgodovino.

Na otvoritveni svečanosti sta spregovorila predsednik upravnega odbora goriške hranilnice ing. Gelserio Graziato in deželni odbornik za finance dr. Antonio Tripani. Oba sta poudarila važnost bančnih podjetij v gospodarskem razvoju teh krajev. Na slovesnosti so bili prisotni tudi krminski župan geom. Zar ter številni zastopniki krajevnih oblasti in mnogi gospodarstveniki.

Danes enourna protestna stavka kovinarjev

Za danes je napovedana enourna stavka kovinarjev v vseh večjih obratih. Protestirajo zoper terorizem ter zoper primere ustrahovanja in izsiljevanja, ki se ga poslužujejo v Fiatu in drugih velikih podjetjih. Stavko bodo v posameznih podjetjih izvedli ob različnem času. Tako bodo od 8. do 9.15 stavkali delavci v ladjedelnici v Tržiču, uro kasneje delavci Detroita itd.

STALIŠČE POKRAJINSKEGA ODBORA KPI

Ostra kritika komunistov na račun krščanske demokracije

Enobarvni odbori KD niso kljub podpori vseh demokratičnih strank uresničili programa - Se pripravlja kriza na pokrajini?

Nesoglasja med komunistično partijo in krščansko demokracijo v vsedržavnem merilu se odražajo tudi pri nas, kjer vladata, tako v deželi kot v goriški pokrajini, široki večini demokratične enotnosti z enobarvnimi demokristjanskimi odbori, ki jih podpirajo komunisti, socialisti, socialdemokrati in republikanci. V teh dneh je precej goriva o razbitju take koalicije v deželnem merilu, najbrž se nekaj podobnega pripravlja tudi v Gorici, kar se tiče pokrajinske uprave.

To utegnemo razbrati iz dolgega tiskovnega poročila goriške federacije KPI, ki nas obvešča o sestanku pokrajinskega odbora ter stranke. S prstom kažejo komunisti na krščansko demokracijo v enobarvnih odborih in izrecno je omenjena tudi goriška pokrajinska uprava. KPI je mnenja, da niso ti demokristjanski odbori, kljub večletni podpori drugih strank, med temi tudi komunistične, napravili to, kar bi bili morali. Poleg tega pa obtožujejo komunisti tudi nekatere javne in druge ustanove, kot so trgovinska zbornica, goriška hranilnica, upravni svet podgorske predelnice.

Ker je v tiskovnem poročilu rečeno tudi, da bodo komunisti na širših sestankih obvestili javnost o tem položaju, se da sklepati, da bodo kmalu zahtevali preverjanje tudi na goriški pokrajini. To pa utegne najbrž privesti do razbitja sedanje široke koalicije.

Na istem sestanku so govorili tudi o slabem položaju v številnih tovarnah na Goriškem, o naraščanju cen, o pomanjkanju stanovanj. Za vse te nedostatke naj bi bila kriva KD, tako menijo komunisti.

Danes strelske vaje na področju Bivera?

Kot poroča obširneje tisk v Vidmu in Pordenonu prično danes na strelišču Bivera v predelih zahodne Karnije in vzhodnega predela pokrajine Belluno strelske vaje. Proti temu razširjenemu strelišču, ki naj bi postalo stalno, so protestirale vse zainteresirane občine, vendarle dosedaj protest ni zalegel. Prizadeto prebivalstvo je celo zagrozilo, da bo z manjšimi skupinami ljudi zasedlo omenjena področja in preprečilo tako vojakom vaje. Tudi radikalci naše dežele so se vključili v to akcijo in vabijo vse svoje pristaše naj se danes zjutraj zberejo v Saurisu, od koder bodo šli na strelišča.

OB KONCU TEDNA V TRŽIČU

ZOPET VLOMI V STANOVANJA IN V PARKIRANE AVTOMOBILE

Iz stanovanja Augusta Filippija v Mazzinijevi ulici odnesli zlatnino, denar in cigarete

Lepo vreme je v nedeljo zvabilo v naravo tudi 25-letnega Augusta Filippija iz Tržiča, Mazzinijeva ulica 15. Od doma je odšel okrog 12. ure, domov pa se je vrnil šele pozno zvečer ter nemalo presenečen ugotovil, da so bili medtem v stanovanju nenajavljeni gostje. Seveda so imeli dovolj časa, da so stanovanje dodobra prebrskali in odnesli nekaj zlatnine ter nekaj denarja v gotovini. Prav pa jim je prišla tudi manjša zaloga cigaret. Škode je za okrog milijon lir.

V nedeljo zvečer so neznanci vlomili v avto 35-letnega Massina Zorzina, ki stanuje v Carduccijevi ulici v Tržiču. Avto je parkiral v bližini hiše, zvečer zjutraj pa je ugotovil, da so ponoči razbili stransko okence ter odnesli radijski sprejemnik, vreden okrog 300 tisoč lir. Nedaleč stran so se vlomilci lotili tudi fiata 128, ki ga je tam pustil 43-letni Bruno Donda.

Podviga pa niso izpeljali do konca. Najbrž jih je pri nečednem opravilu kdo zmotil ter so jo raje popihali.

Iz tržiške bolnišnice

Za 30 dni so pridržali na zdravljenju v tržiški bolnišnici 17-letno Fabiolo Flavorea iz Fossalona, ki je bila huje ranjena v prometni nesreči v Tržiču. Peljala se je z motornim kolesom, nenadoma pa je vanjo trčil avtomobil. Vzroke nesreče, ki se je pripetila pri kraju Marcelliana, še raziskujejo.

● **Pet dni** se bo morala zdraviti 20-letna Silvana Perše iz Grojne 3. Včeraj, okrog 12. ure, se je laže ranila v prometni nesreči, ki se je pripetila v Ul. Nizza. Peršetova je izgubila nadzorstvo nad vozilom ter treščila v dva parkirana avtomobila. Na srečo se je vse izteklo le z gmotno škodo in lažjimi poškodbami.

Razna obvestila

Slovensko planinsko društvo priredi v nedeljo, 11. novembra, tradicionalno martinovanje v Lipici. Prijave sprejemajo na sedežu društva do vključno 5. novembra. Na razpolago bo tudi avtobus. Pohitite z vpisom.

DEŽURNA LEKARNA V GORICI
Danes ves dan in ponoči je v Gorici dežurna lekarna Tavasani, Korzo Italia 10, tel. 24-43.

S SEJE VODSTVA POKRAJINSKE ZVEZE CGIL-CISL-UIL

Resno načrtovanje poklicnega izobraževanja med glavnimi pogoji za industrijski razvoj

Za tesnejše sodelovanje z Zvezo industrijcev - Za razvoj tržaškega gospodarstva so potrebni enotni pogledi o najvažnejših krajevnih problemih

Na sedežu sindikalne federacije CISL se je včeraj sestalo vodstvo pokrajinske zveze CGIL - CISL - UIL, ki je v poročilih Degrassija in Fabriccija ter v zaključkih Gialuza analiziralo gospodarsko stanje v Trstu. Po sestanku med zvezo industrijcev in predstavnikov deželе ter po zaključkih zadnjega zasedanja vsedržavnega tajništva CGIL - CISL - UIL, je pokrajinska zveza posvetila posebno pozornost problemu industrijskih podjetij v tržaški pokrajini. Na koncu zasedanja, ki je bilo zelo razgibano in v katerega razpravo so posegli številni delegati, je bil soglasno sprejet sklepni dokument.

Sindikalna zveza v njem poudarja, da se kljub nekaterim znakom, ki kažejo na drugačen interes, ki so ga pokazali podjetniki in deželni odbor za razvoj industrije v naši pokrajini, kriza v nekaterih podjetjih (SIRT, DREHER, CAA) še zaostruje, ali pa stagnira (ATSM). Zato je treba rešiti najprej podjetja v krizi, sicer bi z novimi pobudami le nadomestili vlogo teh podjetij, ne pa povečali produktivnega potenciala. Kar pa se tiče problemov ladjedelstva je treba predvsem pospešiti dela za dograditev suhega doka pri podjetju ATSM. V skladu s sprejetimi obvezami pa mora deželna vlada predložiti emergenčni načrt v pričakovanju, da bi področni načrt dobil svojo končno obliko. Po svoji strani pa morajo biti vsi delavci, ki so zaposleni v ladjedelnici, stalno seznanjeni z vsem, kar se dogaja v njihovem sektorju. Tajništvo sindikalne zveze bo med tem pritiskalo na odgovorne organe, da bi čimprej zgradili tiste infrastrukture, ki so pristanišču neobhodno potrebne.

V zvezi z novimi industrijskimi pobudami (EST 2, CSP, SIDERCONTROL, FABOCART), ki jih je predlagala deželna uprava, se sindikalna zveza o njih pozitivno izraža. Kljub temu pa mora pojasniti, da gre v primeru SIDERCONTROL za bivšo livarno ORION, ostali trije obrati pa še nimajo ustreznih načrtov, nakazil in dovoljenj, zaradi česar ni znano, kdaj bodo lahko obratovali. Sindikalna zveza se zato obrača na podjetnike, deželne oblasti in družbo Friulia, da bi pospešili upravni iter, ki je potreben, da bodo obrati začeli delovati. Ti posegi bi hkrati pomenili spremembo v dosedanjih težnjah, ko investicije stagnirajo, kar je eden od glavnih vzrokov, da je bila oklicana splošna stavka.

Kar pa se tiče problema zaposlenosti (pomanjkanja delovne sile) je sindikalna zveza mnenja, da je bilo to vprašanje v zadnjem času postavljeno na simplicističen in strumentalen način. Kot v mnogih krajih Italije, je tudi v Trstu čutiti pomanjkanje specializirane delovne sile, čeprav je število brezposelne mladine tudi z višjo izobrazbo, nekvalificiranih delavcev in žensk visoko. Temu botrujeta tudi negotova, a dobičkonosna terciarna dejavnost in zelo razširjeno črno delo. Vsekakor pa je treba obsoditi pomanjkljivo in zgrešeno politiko poklicnega izobraževanja in rekvalifikacije, ki so jo dolga leta vodile deželne oblasti, ANCIFAP in podjetniki. Rezultate te zgrešene politike pa sedaj nekateri mestni krogi strumentalizirajo, s čimer hočejo opravičiti svoje nasprotovanje industrijskemu razvoju. Sindikalna zveza je zato postavila med glavne točke svojega programa ob splošni stavki prav nujnost po resnem načrtovanju poklicnega izobraževanja, ki mora upoštevati potrebe zaposlenosti in biti dopolnilni del načrtov industrijskega razvoja. Tudi podjetja, tako zasebna kot ona z državno soudeležbo, pa morajo vzeti nase svoj delež in ne smejo zahtevati, da bi kar tako dobila na razpolago specializirano delovno silo.

Sindikalna zveza nadalje meni, da je treba pripravljenost, ki so jo pokazali industrija, spremeniti v okvirni sporazum, s katerim je treba po eni strani ščititi število delovnih mest in utrjevati obstoječe industrijske strukture, po drugi strani pa se dosledno soočati s konkretnimi izbirami, s problemom zaposlenosti, s poklicnim izobraževanjem ter s pobudami za razširitev produktivne baze.

Tak sporazum lahko postane važen element v razpravi med mestnimi političnimi silami. Te smernice, ki pomenijo preusmeritev v razvoju tržaškega gospodarstva, bodo lahko obrodile pozitivne sadove in izpolnile pričakovanja prebivalstva le v primeru, da se bodo vse družbene komponente zedinile v pogledih o najvažnejših krajevnih problemih. (as)

Pojutrišnjem brez avtobusov, vlakov in tramvajev

V četrtek bomo ves dan brez avtobusov in tudi vlaki in tramvaji ne bodo vozili. Tako je odločil enotni sindikat prevoznikov po nenadni prekinitvi pogajanj za obnovo delovne pogodbe. Pogajanja za obnovo pogodb približno 150 tisoč zaposlenih v prevoznem sektorju se vlečejo že deset mesecev in po prekinitvi izpred nekaj dni je res težko ugibati, kdaj in kako se bodo končala.

Prvi ukrep, ki so ga sprejeli takoj po ponovni prekinitvi pogajanj, je bilo oklicanje enodnevne vsedržavne stavke uslužbencev prevoznega sektorja, ki bo pojutrišnjem po vsej Italiji in ki naj bi v še ostrejši obliki nadomestila 4-urno stavko, ki so jo prvotno oklicali za včerajšnji dan.

S stavko želijo prevozniki podkrepiti svoje zahtcve po višjih mezdah, boljši povezavi med vsemi prevoznimi sektorji, po čimprejšnji ustanovitvi posebnega vsedržavnega sklada za mestni in izvenmestni promet in po delni spremembi deželnega zakona štev. 47, da bi prejela javna podjetja več finančnih podpor.

Deželne sindikalne federacije bodo nadalje podvzele še druge oblike boja za rešitev perečega problema, tudi v naši deželi pa bodo v četrtek, 25. oktobra, stavkali vsi zaposleni v prevoznem sektorju.

Danes seja deželnega sveta

Danes ob 9.30 se bo sestal deželni svet. Na dnevnem redu so najprej odgovori na vprašanja in interpelacije, zatem pa bo skupščina proučila dva zakonska osnutka, ki urejujeta režim denarnih odškodnin upraviteljem javnih ustanov in konzorcijev. Na dnevnem redu je tudi zakonski osnutek, s katerim se refinansira zakon štev. 17/70, ki predvideva podelitev nakazil obrtniškim podjetjem. Dežela je v ta namen nakazala 300 milijonov lir letno, saj se je izkazalo, da je zakon štev. 17/70 med najbolj učinkovitimi inštrumenti, ki ščitijo interese obrtnikov. Statistični podatki namreč kažejo, da se je v zadnjem letu okoristilo z deželnimi prispevki kar 2.500 obrtniških podjetij.

PO PODATKIH OBČINSKE STATISTIČNE SLUŽBE ZA SEPTEMBER

Življenjski stroški v tržaški občini neprestano naraščajo

V letu dni so se oblačila podražila za 23,7 od sto, elektrika, plin in tekoča kuriva za 28,9 od sto in hrana za 13,7 od sto - Izdatki za stanovanje za 25,5 od sto večji

Statistična služba tržaške občine je objavila podatke o gibanju nadrobnih cen v minulem septembru. To so cene potrošnega blaga in nujnih storitev, ki nazorno kažejo, za koliko so se povečali življenjski stroški poprečni delavski ali uradniški družini v naši občini. Slika ni prav nič spodbudna in kaže, da draginja skokovito narašča. Poglejmo, kako so se gibale cene na posameznih področjih.

Oblačila so se pretekli mesec podražila za 10,1 od sto nasproti avgustu in kar za 23,7 od sto v primeri z lanskim septembrom.

Izdatki za uporabo električnega toka in plina ter za nabavo tekočega kuriva so se povečali za 0,2 od sto v primerjavi z avgustom ter nič manj kot za 28,9 od sto nasproti septembru lanskega leta.

Stroški za stanovanje se v obdobju avgust - september letos sicer niso bistveno spremenili, pač pa so v enem letu narastli za 25,5 od sto.

Pod označbo «razni izdatki» beremo porast za 5,3 od sto med avgustom in septembrom tega leta in za 21,6 od sto med lanskim in letošnjim septembrom.

Prehrano smo pustili na zadnjem mestu, ker ji posvečamo nekoliko več pozornosti (tudi zato, ker glede drugih postavk nimamo nadrobnejših podatkov). Od avgusta do septembra letos so se jestvine podražile za 1,8 od sto, medtem ko so se jim cene v razdobju september 1978 - september 1979 povišale za 13,7 odstotka. Pri navedbi nekaterih posameznih živil bomo upoštevali le celoletno primerjavo, cene pa so poprečne.

Kruhu iz moke tipa 00 je cena poskočila za 6,7 od sto od 900 lir v lanskem do 960 lir v letošnjem septembru. Testeninam je narastla s 640 na 746 lir za kg, torej za 16,6 odst. Pšenična moka se je podražila za 12,4 od sto od 395 do 444 lir za kg. Za kilogram prvovrstne sveže teletine je bilo treba pretekli mesec odšteti kar 9.405 lir ali 23,7 od sto več kot istega meseca lani (7.604). Kilogram prvovrstne sveže svinine se je podražil od 4.658 do 5.380 lir (za 15,5 od sto), enaka količina prvovrstnega konjskega mesa s 5.267 na 6.533 lir (24 od sto), sveže salame madžarskega tipa od 7.408 do 8.508 lir (14,8 od sto), najboljše mortadele s 3.583 na 4.033 lir (12,6 od sto) in kuhanega pršuta od 5.358 do 7.025 lir (31,1 od sto). Surovi pršut je pa že itak menda le za elito: septembra letos je bil s 14.883 lir pri kilogramu za 31,3 odstotka dražji kot leto dni prej.

Oljčno olje tipa extravergine se je podražilo z 2.533 na 2.830 lir za liter. Cena prvovrstnega masla iz centrifuge je narastla od 4.085 do 4.252 lir za kilogram in margarina od 1.663 do 1.842 lir, pasteriziranemu kravjemu mleku je poskočila s 410 na 480 lir za liter, svežim kokošjim jajcem od 95 do 101 liro za vsako, parmezanu (dve leti uležanemu) z 11.358 na 12.358 lir za kilogram, sladkorju od 685 do 750 lir za kg itč. Potolažimo se lahko le s finim rižem v zavojčkih, ki se je pocenil z 963 na 908 lir pri kilogramu, pa še z mešanico pražene kave, kateri je poprečna cena zdrknila od 7.884 do 7.610 lir za kilogram.

Močan porast cen je zajel tudi ribe: morskim listom in sipam so poskočile za 31,6 oz. 36,2 od sto, sardinam pa k sreči le za 5 odstotkov.

Pri zelenjavi se je cena solati več kot podvojila, znatno pa je narastla tudi melancanam in fižolu v stročju. Sadje se je podražilo v manjši meri, edino limonam je cena vrtoglavo narastla: septembra lani je kilogram limon stal 793, letos pa kar 1.241 lir. (dg)

● **Zaradi čiščenja** bo predor Sandrinelli zaprt avtomobilskemu prometu od 22. do vključno 31. oktobra od 24. do 5. ure.

Rojstvo malega

PETRA

je osrečilo Nevo in Bruna Santinija. ŠD Sokol in moški zbor Igo Gruden jima iskreno čestitata, malemu Petru pa mnogo sreče in zadovoljstva.

V NABITO POLNI BABNI HIŠI V RICMANJIH

Mladi plesalci in igralci slovenskega društva z Reke

Gostje so presenetili s svojo svežino in kvaliteto - Domače PD Slovenec se je izkazalo z dobro organizacijo

Na Reki in v okolici živi približno devet tisoč Slovencev. Največ se jih je tja preselilo pred vojno in takoj po njej. Pretežno so zaposleni v industriji in v ladjedelnici. Vsi skupaj tvorijo nekak otok slovenstva, ki pa živi odprto in v harmoničnem sožitju z večinskim hrvaškim narodom in številno italijansko skupnostjo na reškem področju.

Izraz strnjenosti in delavnosti Slovencev na Reki je Kulturno prosvetno društvo Bazovica. Društvo je bilo ustanovljeno leta 1947; poimenovali pa so ga po simbolu slovenskega primorskega odporništva, po žrtveniku, ki ga je postavilo hrepenenje po svobodi. V KPD Bazovica z Reke je vključenih približno 500 podpornih članov in nad 130 aktivnih članov.

Predsednik društva je Ignac Vrabič, tajnica pa Tanja Milovič. Aktivnost društva sloni na štirih odsekih, od katerih sta najizrazitejša mešani pevski zbor in folklorna skupina. Društveno delovanje sloni na strogi disciplini, kateri se vsi člani zavestno in brez kompromisov podrejajo, ker vedo, da je disci- nirano delo edina pot do kvalite. In KPD Bazovica je prav s kv teto doseglo velik ugled v rod mestu in vsej hrvaški deželi. da gre marsikdaj v svet kot re zentančno telo za Reko in n ljudi.

V nedeljo smo imeli priliko ob dovati člane KPD Bazovica v vilnih točkah njihovega kultur programa, ki se razpenja od st ljudskih plesov, do najmoder ših koreografij na glasbo s f skih trakov. Ali pa v pristno in hovito oblikovanih skečih in dr skih uprizoritvah, ki s svojo sve in naravnostjo podajanja, znova znova presenečajo. V nabiti B hiši je bila v nedeljo zvečer usp predstava, uspela kot že dolgo v naših občinskih hišah. Dogaj na odru je bilo s polkami, odlo iz oper, spleti slovenskih ple duhovitimi enodejankami, du skim valčkom in «Plesom na de iz istoimenskega filma tako s stivno, da je takoj potegnilo za seboj. Pa tudi pogled na s mlade izvajalce, ki so z zaveto nirano delo edina pot do kvalit In je predanostjo plesali, peli in igr je napolnjevalo prisotne z opti mom in vero, da je današnjo m dino moč še za kaj navdušiti, še ni tako odtujena kulturno- svetnemu delovanju — samo je treba pravo obliko dela z nj Razumeti je treba potrebe m mladih, ki lahko tudi z moder neobičajnim programom spro razpoloženje starejših, ki so m sami tudi že nekoliko utrujeni tradicionalnih predstav. KPD zovica nam je pokazalo novo kako je mogoče mladino angaž in je brez prisile navezati na tično društvo. PD Slavec iz manj moramo biti hvaležni, da navezal stike z rojaki z Reke. hvaliti moramo tudi solidno org zacijo in topel sprejem, ki so priredili gostom, katerim so v poldanskih urah razkazali najv nejše zanimivosti Brega. Mlade vajalce KPD Bazovica z Reke bi radi čimprej še videli pri

Prispevki

V spomin na teto Alojzijo Fur vd. Turina daruje Dušan Furlan tisoč lir za poimenovanje šole Barkovljah po F. S. Finžgarju.

Namesto cvetja na grob Silve Glavine daruje Marija Novel 5.0 lir za ŠD Breg.

Namesto cvetja na grob Al Lukše darujejo Dolenčevi 20.0 lir za ŠD Kontovel.

Namesto cvetja na grob Ber Šemca darujeta Vinko in Mar (Križ 7) 5.000 lir za spomenik dlim v NOB v Križu.

Ob izgubi dolgoletnega člana, bornika in gostilničarja Alojza L še izrekajo člani in odborniki D štvene gostilne Prosek globoko žalje prizadetim sorodnikom.

Dekliški pevski zbor Vesna iz Vilmi iskreno sožalje ob izgubi d ge none.

Ob izgubi Stanota Trampuža, stanovnega odbornika, bivšega na in nogometaša, izreka ŠD morje globoko sožalje prizade svojcem.

V NEDELJO V ŠKEDNJU

Kulturni popoldan Servolade

Na ex temporu je zmagal Giorgio Ferletti, druga nagrada pa je šla Demetriju Ceju - Ljudski plesi in petje navdušili občinstvo

Kulturni popoldan v kinodvorani v Škednju je bil živahen in pester (morda še preveč, če nekoliko pograjamo preveliko živahnost občinstva med samim izvajanjem). Škedenj je bil nekoč steber prosvetnega delovanja v tržaškem predmestju in ko je predmestje postalo mesto, se je v Škednju povezniła krivulja do nevarnih obdobij kulturnega molka. Toda kljub težkim pogojem se zavedni Škedenjci vztrajno borijo za to da bi se kulturno prosvetna dejavnost v rajonu obdržala vsaj na približni stopnji razmaha, ki je bil za pretekla obdobja značilen za Škedenj. Ta dejavnost pa imo zaslugo, da je našla določen odmev tudi pri italijanskem delu prebivalstva, ki je smatral za potrebno, da se v nekaterih pobudah nasloni tudi na slovenske prosvetne organizacije. Tako je letošnja četrta Servolada zaživela po zaslugi Pro loco, Doma Jakoba Ukmarja in PD Ivan Grbec.

Že v nedeljo zjutraj se je pričel slikarski ex tempore, katerega so se udeležili slovenski in italijanski slikarji, ki so tržaškemu občinstva in kritiki dobro znani. Prve tri nagrade so bile v denarju, ostalih petnajst pa pokali, plakete in medalje. Zmagal je Giorgio Ferletti, drugi se je uvrstil Demetrij Cej, tretjo nagrado pa je komisija podelila Sergiu Sergasu za grafiko. Popoldne je v kinodvorani nastopila otroška folklorna skupina PD Tabor z Opčin, ki je zaplesala splet belokranjskih plesov, mladinska skupina pa splet slavonskih plesov. S svojo pesmijo pa je prisotne do dna duše pogrel moški zbor Fran Venturini od Domja, ki je pel narodne in umetne pesmi v slovenščini, italijanščini, furlanščini in makedonščini.

Občinstvo sta s krajšim nagovorom pozdravila Giovanni Postogna, odbornik krajevne Pro loco, in Igor Pavletič, ki je z veseljem ugotovil, da je letošnja Servolada «povsem drugačnega značaja, ker je Pro loco spremenila svoj ustroj in je sedaj društvo, ki združuje vse kulturne in športne organizacije v naši vasi, med temi tudi obe slovenski kulturni ustanovi. Brez dvoma bodo take prireditve, kot je letošnja pripomogle k zbližanju vaščanov različne narodnosti». Tudi Servolada je bila, kot mnoge prireditve pri nas in v svetu, posvečena Mednarodnemu letu otroka, ki pravkar poteka.

ris

ZA ZDRAVLJENJE
LIVIJA ČOKA
Z. in M. darujeta 10.000 lir.

V tragični nesreči nas je zapustila naša draga

EMILIJA GRUDEN vd. ŠKERK

Pogreb bo danes, 23. oktobra, ob 15. uri iz hiše žalosti v Saležu št. 57 na pokopališče v Zgonik.

Žalostno vest sporočajo hčerke Danila, Luciana in Marta z družinami, sestra Slava ter drugi sorodniki.

Trst, 23. oktobra 1979

Pogrebno podjetje, Ul. Zonta 3, tel. 60-096.

Sporočamo žalostno vest, da nas je za vedno zapustila naša draga

IVANA SEDMAK vd. STERGONŠEK

Pogreb bo jutri, 24. t.m., ob 12.30 iz kapele nabrežinskega pokopališča v kriško cerkev.

Žalujoči: hčere Zela, Milka in Zora, nevesta Danila, sestra Pierina ter drugo sorodstvo

Križ, Nabrežina, Montargis, 22. oktobra 1979

Nenadoma nas je zapustila naša predraga mama in nona

ELIZABETA TAUČAR vd. STAREC

Pogreb bo danes, ob 12.30 iz kapelice na pokopališču v Barkovljah.

Žalujoči sin Darjo, nevesta Majda, vnuki Andrej, Tatjana in Davorin ter drugo sorodstvo

Prosek, Barkovlje, 23. oktobra 1979

V NOČI MED SOBOTO IN NEDELJO

Na katinarskem pokopališču oskrunjen spomenik padlim borcem za svobodo

Ogorčenje med prebivalstvom Lonjerja in Katinare

Običajni vandali so v noči od sobote na nedeljo oskrunili nagrobni spomenik padlim jugoslovanskim borcem, ki počivajo na katinarskem pokopališču. S plavo barvo so pomazali steber, v katerem so vklesana imena jugoslovanskih vojakov, ki so padli v bojih za Trst leta 1945. Vendar se niso zadovoljili s pleskanjem kljukastih križev in SS znakov. Poleg tega so razbili osvetljeno peterokrako rdečo zvezdo, tako da je je polovica ostala na tleh pred spomenikom, polovica pa je zginila in so jo našli šele v ponedeljek.

Oskrunitev nagrobnega kamna pokopanim partizanskim borcem so odkrile v nedeljo zjutraj nekatere domačinke, ki so nesle cvetje na grobove. Ves o oskrumbi partizanskega spomenika na katinarskem pokopališču se je kot blisk razširila po Lonjerju in Katinari in številni domačini so pred oskrunjenim stebrom izražali svoje ogorčenje nad banditizmom, ki se znaša sedaj tudi nad posmrtnimi ostanki borcev za svobodo in to v času, ko se vedno bolj utrjuje sožitje med sosednima republikama. Na kraj oskrumbe spomenika so domačini poklicali karabinjerje iz Rocola, ki so si ogledali podlo delo vandalov, ki so si v objemu noči drznili oskruniti zadnje počivališče borcev za svobodo.

Ogorčenje nad tem podlim dejanjem so v nedeljskih večernih urah izrazili tudi člani ŠD Adria in PD Lonjer - Katinara, ki so se zbrali v društvenih prostorih v Lonjerju.

R. Pečar

• • •

Protest SKGZ

Ob oskrunitvi spomenika padlim jugoslovanskim borcem za svobodo na katinarskem pokopališču, je izrazila svoje ogorčenje in obsodbo tudi Slovenska kulturno-gospodarska zveza. V svoji izjavi ugotavlja, da so se «skrunilci, ki so se doslej znašali nad spomeniki in drugimi obeležji NOB na trgih in ulicah, tokrat znesli celo nad spomenikom na pokopališču, kar je prvič v zadnjih letih in kar je odraz zaostrovanja protijugoslovanske, protislovenske in protidemokratične gonje, ki smo ji priča v zadnjem času. Gre za podlo dejanje, ki ga mora iskreno in odločno obsoditi vsakdo, ki se sklicuje na ideale protifašizma in svobode in ki sta mu pri srcu mir, plodno sožitje in prijateljstvo med narodi.

Slovenska kulturno - gospodarska zveza, je rečeno v izjavi, ostro in ogorčeno obsoja skrunilsko barbarstvo, njegove izvrševalce in navdihovalce, poziva vse demokratične sile k budnosti in enotnosti, od varnostnih sil pa zahteva in pričakuje odločnih ukrepov proti storilcem tega in podobnih dejanj.»

• • •

Dijaki srednje šole na Katinari smo včeraj dopoldne v spremstvu profesorjev in ravnatelja dr. Edmunda Žetka obiskali oskrunjeni spomenik padlim za svobodo na katinarskem pokopališču. S tem smo izrazili ogorčenje mladih nad podlim dejanjem in zahtevo, da se krivci razkrijejo ter kaznujejo.

Učenci srednje šole
Sv. Ciril in Metod - Katinara

PREOSNOVA ZDRAVSTVA V DEŽELI

ZAKONSKA UREDITEV BODOČIH KRAJEVNIH ZDRAVSTVENIH ENOT

Deželni odbor sprejel tri zakonske osnutke, ki se nanašajo na ustanavljanje, organizacijo in vodenje novih zdravstvenih organizacij

Deželni odbor je te dni na predlog odbornika za zdravstvo Antoninija odobril tri zakonske osnutke, ki se nanašajo na skorajšnjo ustanovitev tako imenovanih krajevnih zdravstvenih enot. Prvi zakonski osnutek se ukvarja prav z normativom, ki se nanaša na ustanavljanje omenjenih enot, drugi zakon obravnava organizacijska vprašanja, tretji pa probleme režije in knjigovodstva, povezane z delovanjem zdravstvenih enot.

S temi zakonskimi osnutki, ki pridejo zdaj pred pristojno komisijo in nato pred deželno skupščino, bo deželna uprava zadostila nalogam, ki ji jih na tem področju nalaga vsedržavni zakon štev. 833 iz lanskega leta v uvedbi vsedržavne zdravstvene službe. Medtem ko bo treba rešiti vprašanje, koliko krajevnih zdravstvenih enot naj se ustanovi v Furlaniji - Julijski krajini. O tem problemu je dežela sprožila široko posvetovanje s krajevnimi ustanovami, sama pa je predlagala, naj bi na deželnem območju ustanovili sedem krajevnih zdravstvenih enot. Glavni nosilec nalog, ki izhajajo iz nove zdravstvene ureditve, bodo v smislu vsedržavnega zakona občinske uprave. Zakonski osnutki, ki jih je pravkar sprejel deželni odbor, se zato nanašajo tudi na ustrezen prenos pristojnosti na občine.

Zakonski osnutek, ki se nanaša na režijo bodočih krajevnih zdravstvenih enot, predvideva za nove organizacije iste postopke, ki veljajo za režijo deželne uprave, to pa zaradi tega, ker splošna zakonodaja v veljavi predvideva v obeh primerih vnaprej načrtovano vodenje predpisanih dejavnosti. Kakor deželna uprava, tako bodo namreč tudi krajevne zdravstvene enote delovale na podlagi večletnih razvojnih načrtov, v okviru katerih bodo morale vsako leto pripraviti ustrezen proračun.

Ker ni ministrskega pooblastila za vselitev osnovne šole

Usoda slovenskega «centra» v Miljah še vedno nejasna

Pristojnost za to vprašanje pripisujeta skrbnik De Rosa in višji skrbnik Angioletti drug drugemu

Včeraj je minilo šest dni, odkar se je približno polovica italijanskih otrok, ki obiskujejo mestno sekcijo državnega vrtca v miljski občini (druga sekcija deluje po želji prizadetih staršev samih, kot znano, v Čamporah), vselila v poslopje št. 62 v D'Annunziovi ulici, katerega je občinska uprava namenila Slovenskemu šolskemu in kulturnemu centru. Pozanimali smo se, kako se kaj odvija sožitje med otroki, pa tudi vzgojiteljicami in starši obeh narodnosti.

Neposrednega stika med njimi tako rekoč ni, kolikor pa se pojavi, je povsem omikan. Vzgojiteljsko delo se nemoteno odvija, kakšnih zlonamernih posegov od zunaj tudi ni. Zraven učilnice, kjer je v sklopu «centra» predvidena telovadnica in ki je bila začasno dodeljena italijanskim otrokom, sedaj urejajo stranišče s prho (doslej samo za odrasle), z druge strani pa pripravljajo centralizirane ogrevalne naprave, tako da bodo nared za dne 1. novembra, ko bodo končno tudi Miljčani smeli vključiti radiatorje.

Zahtevi italijanskih staršev po dodatni sobi za ateljejske dejavnosti bo občinska uprava ugodila kot kaže, v kratkem. Pri tem bo seveda morala upoštevati potrebe slovenskega vrtca in pa Društva Slovencev miljske občine, ki ima svoj sedež ravno v tem poslopju, ne nazadnje pa še dejstvo, da je predvidena vselitev v «center» tudi slovenske osnovne šole s celodnevnim poukom Žavlje (Štramar) - Korošci.

To vprašanje je še vedno odprto. Delegaciji slovenskih staršev, ki so želeli zvedeti, kdaj bo šolsko ministrstvo izdalo pooblastilo za preselitev omenjene šole v D'Annunziovo ulico na podlagi ugodnega mnenja deželne komisije za slovenske šole, je skrbnik De Rosa, kot znano, pojasnil, da je za vso zadevo pristojen višji šolski skrbnik Angioletti (predsednik navedene komisije). Predsednik združenja zainteresiranih Korado Švab se je zato obrnil na višjega skrbnika, vendar z njim ni mogel govoriti. Zadovoljiti se je moral s posredovanjem tajnice, ki je Švabu pojasnila, da njen predstojnik zato ne more z njim govoriti, ker da za stvar ni pristojen; pristojna naj bi bila skrbnik De Rosa in šolsko ministrstvo. Pozneje je na miljski občini odjeknil glas, da ima zadevo v rokah urad za dežele pri predsedstvu vlade. Mor da ne bi bilo napak, ko bi za čimprejšnje razčiščenje vprašanja primerno nastopili tudi slovenski šolski dejavniki. (dg)

DANES NA POBUDO SPZ IN GM

PRIČENJA SE DVELETNI TEČAJ ZA ZBOROVODJE

Danes se prične dveletni tečaj za zborovodje, ki ga prirejata Slovenska prosvetna zveza in Glasbena matica. Pobuda je nedvomno velikega pomena za rast in razvoj zborovskega petja ter sploh za razvoj kulturno - prosvetne dejavnosti v zamejstvu. Potrebe na tem področju so vse večje. Veliko naših pevskih zborov se sooča s problemom pevovodij, še zlasti pa je občuteno pomanjkanje pevovodskega kadra na področju otroških in mladinskih zborov. In ne nazadnje se postavlja problem kakovosti zborovskega petja, ki v zadnjem času nekako stagnira na vsem Primorskem. Pobuda Slovenske prosvetne zveze in Glasbene matice je zato dobrodošla osvežitev, od katere v daljši, verjetno pa tudi v krajši perspektivi, lahko marsikaj pričakujemo. Ta pričakovanja utrjuje tudi dejstvo, da se je v pevovodsko šolo prijavilo kar osemnajst kandidatov, od katerih je velika večina mladih. Med njimi je nekaj ljudi, ki imajo že določeno glasbeno izobrazbo, a se doslej še niso soprijeli z zborovsko dejavnostjo, nekaj pa je tudi začetnikov, ki pa jim je zborovsko petje pri srcu in bi se radi seznanili s tehniko dirigiranja.

Pouk bo potekal v večernih urah v prostorih Glasbene matice, poučevali pa bodo Ignacij Ota, Mirko Slosar in Janko Ban. Učni načrt obsega vokalno tehniko, solfeggio, teorijo, osnove dirigiranja, študij partiture, partiturno igro in študij klavirja ali orgel za začetnike. Po opravljenem dveletnem študiju bodo gojenci imeli zaključni izpit.

Spet fašistične provokacije

Fašistični skrajneži ne zamudijo priložnosti za vsakovrstne provokacije. Tako so se v nedeljo zvečer podali pred vhod v kinematograf Ritz v Ul. sv. Frančiška, kjer v teh dneh vrtijo film italijanskega režiserja Gilla Pontecorva «Ogro» o pripravi in atentatu na frankističnega premiera Carrera Blanca, ter tam delili letake proti filmu, ki naj bi bil po njihovem «eno samo navajanje k zločinu. Da se ne bi izneverili svojim starim navadam, so ponoči razbili pred vhodom v kino dve šipi.

Mesec po nesreči podlegla poškodbam

Na oddelku za oživljanje glavne bolnice je včeraj umrla za posledicami hude prometne nesreče 65-letna Ester Pellegrini vd. Sapelli iz Drevoreda Sanzio 23. Ženska se je usodno ponesrečila 25. septembra ponoči med vožnjo iz Milj proti Trstu, ko je njen ford escort v bližini ladjedelnice Alto Adriatico nenadoma zavozil s ceste in silovito treščil v drog javne razsvetljave na desni strani.

Prve priprave na «Primorsko poje 80»

V Sežani so se včeraj sestali predstavniki Slovenske prosvetne zveze in Združenja pevskih zborov Primorske, ki so razpravljali o konceptu in organizaciji prihodnje revije pevskih zborov «Primorska poje 80». Predvsem je bilo poudarjeno osnovno načelo, da se ta pomembna kulturna manifestacija ki že enajst let zapored izpolnjuje nadvse pomembno poslanstvo, ohrani z vsemi svojimi dosedanjimi značilnostmi kot pokazatelj množičnega zborovskega udejstvovanja in kot dragocen prispevek k enotenju slovenskega primorskega kulturnega prostora. Izrečena pa je bila tudi želja, da ta manifestacija stopi še za korak naprej tudi na področju razvijanja kvalitete zborovskega petja. V ta namen naj bi prihodnja revija poleg običajnih nastopov vseh primorskih zborov obsegala tudi štiri zaključne koncerte tistih pevskih zborov, ki bi se na reviji najbolj izkazali. Revija naj bi potekala v drugi polovici marca, zaključni koncerti pa v dneh od 18. do 21. aprila.

Med včerajšnjim srečanjem je bil med drugim sprejet sklep, da se ustanovi posebna komisija za strokovno programsko usmerjanje na zborovskem področju, ki bi krila vse področje Primorske.

Gledališča

ROSSETTI

Od danes, 23. t.m. se bodo vrstile predstave «Lutke Viktorja Podrecce». Dopoldanske predstave za šole. V soboto, 27. t.m. ob 20.30 in v nedeljo, 28. tm., ob 16. uri ponovitev za občinstvo. Informacije in rezervacije pri osrednji blagajni v Pasaži Protti.

Od 25. oktobra predstava v abonmaju (odrezek št. 1) «Il funzionario Krehler» Georga Kaiserja. Režija Paolo Magelli. Rezervacije pri osrednji blagajni v Pasaži Protti od danes dalje.

* * *

Pri osrednji blagajni ter na delavski hkrožkih in šolah sprejemajo naročila za gledališki abonma za sezono 1979/80 (za Tržič: Agencija Universal). Na razpolago je 9 kuponov za 11 predstav.

* * *

VERDI

Pri blagajni Verdijevega gledališča se nadaljuje kampanja za abonmaje za skorajšnjo operno sezono. Operna sezona se bo začela 26. oktobra z Verdijevim «Rigolettom».

Novo postavitev Verdijeve opere bodo predstavili na tiskovni konferenci v četrtek, 25. t.m., popoldne ob 18.45 v veliki dvorani krožka za kulturo in umetnost v Ul. San Carlo 2. Opero bo predstavil ravnatelj muzeja milanskega gledališča Scala Giampiero Tintori.

Kino

Nazionale 14.40 «La scarpetta e la rosa». Barvni film za vsakogar.
Ariston 16.30 «Una favola possibile, nasce Jonas che avrà 20 anni nel 2000». Alain Tanner.
Ritz 16.00—22.15 «Ogro». G. M. Volontè, Angela Molina. Barvni film.
Eden 16.30 - 18.20 - 20.10 - 22.15 «Chiaro di donna». Yves Montand, Romy Schneider.
Excelsior 16.00 «Il corpo della ragassa». E. M. Salerno. Prepovedan mladini pod 14. letom.
Grattacielo 15.00 «Uno sceriffo extraterrestre... poco extra e molto terrestre». Bud Spencer.
Fenice 16.00 «Marito in prova».
Mignon 16.00 «Together». Olivia Newton - John. Barvni film.
Filodrammatico 15.30—22.00 «Paris scandale». Barvni film. Prepovedan mladini pod 18. letom
Cristallo 16.00 «Giordano Bruno». G. M. Volontè. Prepovedano mladini pod 18. letom.
Moderno 16.00 Festival rock glasbe. «Pink Floyd at Pompey».
Aurora 16.30 «I 39 scalini». Detektivka.
Capitol 16.00 «Ma che sei tutta matta». Barbra Streisand.
Vittorio Veneto 15.00 «L'infermiera di notte». Prepovedan mladini pod 14. letom. Barvni film.
Volta (Milje) Zaprto.
Aldebaran 16.00—22.00 «Ecco l'impero dei sensi». Nagisa Oshima. Prepovedan mladini pod 18. letom.

GLASBENA MATICA
Trst

Sezona 79 - 80

Prvi abonmajski koncert

V petek, 26. oktobra 1979, ob 20.30 v Kulturnem domu v Trstu.

SIMFONIČNI ORKESTER RADIOTELEVIZIJE LJUBLJANA

Solist ALOJZ ZUPAN, klarinet
Dirigent SAMO HUBAD

Na sporedu Vrabec, Weber, Debussy.

Prodaja vstopnic in dvig abonmajev eno uro pred pričetkom koncerta pri blagajni Kulturnega doma.

JADRANSKI KOLEDAR 1980

Cena zbirke v prednaročilu

samo do 31. oktobra	16.000 lir
Po 1. novembru	22.000 lir

Naročila in predplačila na upravi PD v Trstu in Gorici, preko pošte na tek. račun št. 11/5374 in pri vseh raznašalcih Primorskega dnevnika.

SLOVENSKO STALNO GLEDALIŠČE V TRSTU

Kulturni dom

Etbin Kristan
KATO VRANKOVIĆ
igra v treh dejanjih

Ponovitev
v četrtek, 25. oktobra, ob 16. uri ABONMA RED H

Nadaljuje se vpisovanje abonmajev. Vse abonente prosimo, da dvignejo izkaznice pri blagajni Kulturnega doma, Ulica Petronio 4, ob delavnikih od 10.30 do 12.30

Izleti

Sekcija PSI Prosek - Kontovel organizira izlet v Gonars, Passariano, v Beneško Slovenijo ter na Staro goro pri Čedadu v nedeljo, 28. t.m. Vpisovanje v Društveni gostilni.

Združenje Union priredi 28. oktobra enodnevni izlet v Jesolo in San Donà del Piave. Informacije na sedežu združenja. Telefonska št. 64-459, Ul. Valdirivo 30.

Zveza partizanov - aktivistov Občine organizira v nedeljo, 4. novembra, izlet na Dolenjsko Lipoglav - lager II. grupe Odredov - Janče pri Litiji - borbe druge grupe na Tujem grmu in v Muljavo - dolina reke Krke. Se nadaljuje vpisovanje v trgovini Renar - Proseška 3. Telefon 21-22-55.

Dragi občan,

sekcija Slovenske skupnosti za občino Dolino organizira danes, 23. t.m., ob 20.30 v prostorih srenjske hiše v Gročani javni sestanek o problemu prevoznih sredstev.

Sekcija SSk za našo občino se že leta bori za izboljšanje prevoznih uslug na našem področju in je v tej zvezi že pred leti predložila odgovornim upraviteljem upravičene zahteve domačinov. Na naš pritisk so se določene razmere na tem področju bistveno spremenile tako, da vsaj delno zadoščajo potrebam prebivalstva. Kljub temu, pa obstajajo boleče vrzeli na kraškem področju našega ozemlja.

Sestanku bo prisostvoval tudi predstavnik Slovenske skupnosti v ACT — Prometnemu konzorciju Brecelj.

STATIC KIROTERAPIJA

DIAGNOZE IN TERAPIJE ZA ZDRAVLJENJE OBOLENJ HRBTENICE

odprto od 8.30 do 12.30 in od 14.30 do 18.30

TRST, Ul. Udine 11 - tel 43-733

TRŽAŠKO ZDRUŽENJE OBRTNIKOV
včlanjeno v Confartigianato
Ul. Ghega 1 — tel. 64-514

obvešča

da bo danes, v TOREK, 23. 10. 1979 ob 20.30 na sedežu združenja OBČNI ZBOR za kategorijo:

KEMIČNE ČISTILNICE

s sledečim dnevnim redom:
1. Poročilo predsednika
2. Razprava o sindikalnih dejavnostih
3. Izvolitev predsednika in upravnega odbora
4. Razno

Čestitke

Včeraj je praznovala svoj 14. rojstni dan FRANKA ŠKRK iz Trnovce. Mnogo uspeha v šoli in sreče v življenju ji voščijo mama, tata, nona Marija, sestri Katja in Kristina.

FRANKI za njen 14. rojstni dan obilo sreče in zdravja ter uspehov v šoli želijo nona, nono, nona Marička in stric Mitko iz Gropade.

Danes praznuje svoj 10. rojstni dan MONIKA SULLI. Obilo zdravja in sreče v življenju ter mnogo uspeha v šoli ji želijo mama, oče, nona in nono, stric in teta.

V četrtek, 18. oktobra, so praznovali obletnico poroke ALBINA in RADOVAN VIDMAR ter NADA in LOJZE PAVLICA. Še na mnoga srečna leta in medsebojnega razumevanja jim iz srca voščijo sestra Ljudmila z možem Cezarom, Adrijana in Marino.

MARIJA KOVAČEVA praznuje danes svoj rojstni dan. Z najlepšimi voščili se je spominjajo Zora, Olga in Sabina.

Danes praznuje 25 let IZTOK GRGIČ. Obilo sreče, zdravja in zadovoljstva mu želijo mama, oče in brat Renato. Čestitkam se pridružujejo teta Stana, Robi in Romica.

BCIM
BANCA DI CREDITO DI TRIESTE
TRŽAŠKA KREDITNA BANKA S.P.A.
TRST - ULICA FAFILZI 10 - ☎ 61-449

SREDNJI TEČAJ BANKOVCEV
22. 10. 1979

Ameriški dolar	825.—
Funt sterling	1770.—
Irski funt sterling	1682.—
Švicarski frank	500.—
Francoski frank	194.—
Belgijski frank	26,75
Nemška marka	458.—
Avstrijski šiling	63,20
Kanadski dolar	685.—
Holandski florint	413.—
Danska krona	155.—
Švedska krona	192.—
Norveška krona	162 —
Drahma	18,25
Mali dinar	36,25
Veliki dinar	36,75

MENJALNICA
vseh tujih valut

Mali oglasi

telefon (040) 79 46 72

KUPIM ustekleničena pristna kraška vina. Ponudbe pismeno ali telefonsko — hotel Bled, Rim, Ul. S. Croce in Gerusalemme 40. Tel. 06 - 777102.

V BLIŽINI Portoroža oddam garažo za čoln ali avto. Ponikvar Anton, Golo 20 61292 IG.

PREDSTAVNIŠTVO išče za svojega uslužbenca opremljeno stanovanje v Trstu ali bližnji okolici. Pogoji po dogovoru. Telefonirati od 12. do 14. ure na tel. 30175 razen sobote in nedelje.

PRODAM fiat 127 - 71. letnik v odličnem stanju. Telefonirati v jutranjih urah na tel. št. 824425.

ZAVAROVANJA za življenje in za vašo imovino vam nudi agencija ŠVAB - Ass. Generali, Ul. Genova 14, Trst, tel. 61-034 in Ul. Salici 1, Občine, tel. 211489.

KUPIM pianino v dobrem stanju. Ponudbe poslati na uredništvo PD pod šifro «Glasba».

KUPIM harmoniko 120 basov v dobrem stanju. Telefonirati na telefonsko št. 200-782 v večernih urah.

IŠČEM majhno stanovanje v okolici Sv. Ivana ali na Opčinah. Telefonirati na tel. št. 55-040 od 19.30 do 22. ure.

TRGOVINA Mode Valentino pri Domju, tel. 820-191, obvešča, da ima na izbiro veliko novih oblek in plaščev vseh vrst. Priporoča se odjemalcem.

ODVETNIŠKA pisarna išče uradnico/ka. Telefonirati od 9. do 13. ure na tel. štev. 732863.

PRODAJAM gorilno peč (bruciatore) na nafto v dobrem stanju. Ugodna cena. Telefonirati na tel. štev. 227143.

ELEKTRONSKE - TV igre po tovarniški ceni lahko kupite v trgovini TV — elektrogospodinjskih strojev COLJA ALDO, Kontovel 134 — tel. 225-471.

PRODAM avto fiat 125 special v zelo dobrem stanju. Telefonirajte v Sovodnje, telefon 882-037

IŠČEM vajenca za ključavničarsko inštalatersko stroko. Telefonirajte v Sovodnje na telefonsko številko 882-037 med 12. in 14. uro, ter zvečer med 19 in 20. uro.

NUJNO iščemo prodajalca s končano vojaško službo v trgovini nadomestnih delov za kmetijske stroje. Telefonirati na tel. št. 62200 med delovnim urnikom trgovine.

KUPIM staro hišo ali stanovanje na vzhodnem Krasu. Tel. 212950

IŠČEM dvosobno stanovanje z ogrevanjem v najem v dolinski ali miljski občini Tel. 228603 — od 16 do 17 ure

IŠČEMO mlado osebo za mehanično ali elektromehanično stroko. Pogoji: znanje slovenskega ali srbohrvaškega jezika in opravljene vojaške obveznosti. Telefonirati na št. 68-812.

V PROSTORIH ESPOMEGA OD 27. OKTOBRA DO 4. NOVEMBRA

Pospešene priprave za salon pohištva in stanovanjske opreme «Ambiente 3»

Nad sto razstavljavcev bo prikazalo najsodobnejšo stanovanjsko opremo - Konec novembra v Gorici 1. sejem kmetijske mehanizacije

V teh dneh je v paviljonih razstavišča Espomego že precej živahno. Nekateri razstavljalci so že pripeljali svoje blago, v glavnem pohištvo, ki bo na ogled občinstvu od sobote dalje, ko se odpre tretji salon pohištva «Ambiente 3». Odprt bo ob 11. uri, ogled bo možen od sobote opoldne do naslednje nedelje, 4. novembra.

Že v dneh prejšnjih izvedbah je salon pohištva in stanovanjske opreme doživel ugoden sprejem pri Goričanih in drugih obiskovalcih, saj je marsikdo na enem samem prostoru dobil precej napotkov, kako opremiti stanovanje. V glavnem se niso tu sklepale kupčije, razstava pa je nudila marsikaj zanimivega.

Svojo prisotnost je napovedalo okrog sto razstavljalcev. Gre v glavnem za znane tovarne pohištva. Organizatorji opozarjajo na dejstvo, da si bo moč ogledati tudi pohištvo, ki je bilo razstavljeno na nedavnem salonu v Milanu.

V okviru razstave bo 31. oktobra okrogla miza o težnjah v pohištveni industriji, da se vrne k izdelavi tradicionalnega pohištva. Razpravo bo vodil arh. Jonghi - Lavarini, poročala bosta dr. Felice Manni in arh. Roberto Summer.

Predsednik trgovinske zbornice Delio Lupieri nam je povedal, da bo tudi letos, od 28. novembra do 3. decembra, sejem kmetijske mehanizacije, 4. SMAG. Prihodnje leto pa bodo najbrž imeli na razpolago še nekaj prostora. Poleg že tradicionalnih razstav kot so Espomego, Ambiente in SMAG, mislijo spomladi prirediti tudi spomladansko kmetijsko razstavo in v začetku junija razstavo belih vin.

Kulturna in šolska vprašanja na pokrajini

Na sestanku pokrajinske komisije za šolska vprašanja in kulturo, ki je bil prejšnji večer v pokrajinski palači in ki jo je vodil svetovalec prof. Cumpeta, so preučili številna vprašanja z njihovega področja.

V ospredju je bilo vprašanje šolskih prostorov za nekatere tukajšnje italijanske srednje šole. Odbornik za šolstvo dr. Gallarotti je vedel povedati, da bodo v ta namen uporabili dva izpraznjena paviljona psihiatrične bolnišnice. Tu naj bi bilo dovolj prostora za višjo srednjo šolo za geometre in za ženski tehnični zavod. Na tem področju bi bilo, s postopno odpravo bolnišnice, prostora še za druge šole.

Komisija je bila s tem predlogom zadovoljna. Govorili so zatem še o nekaterih drugih pobudah, kot so deželno srečanje pesnikov, gledališke predstave v raznih krajih Goriške, proslava mednarodnega leta otroka, zborovanje o odporniškem gibanju. V eni prihodnjih sej te komisije bodo preučili podrobnejši program dela za prihodnje leto.

Kmalu nakaznice za meso proste cone

Kmalu bomo dobili mesečne karte za nakup mesa proste cone. O tem so že sklepali na sestanku razširjenega odbora goriške trgovinske zbornice. S tem sklepom hočejo doseči dvoje: dati vsakemu prebivalcu ožje proste cone, t.j. Gorice in Sovodenj, zatem pa še vse pokrajine, možnost do dobi količino govejega mesa po nizki ceni; obenem hočejo ugoditi zahtevam sindikalnih organizacij, ki hočejo ukrepe za zamrznitev cen.

O kontingentu govejega mesa proste cone je bil govor že večkrat, posebej še letos poleti. Goričani ne kupujejo več mesa v jugoslovanskih mesnicah, ker se je tam podražilo. Nasprotno, v goriške mesnice prihajajo sedaj že jugoslovanski kupci. Poleg tega pa prihajajo v Gorico tudi Videmčani in kupujejo velike količine govejega mesa.

Da bi samo Goričani uživali prednosti, ki jim jih nudi zakon, so na trgovinski zbornici sklenili uvesti mesečne nakaznice. S temi si bo moč nabaviti predvidene količine mesa. Kdor ga bo hotel več, bo zanj plačal ceno, ki velja v vsej državi.

Kmetje in njih strokovne organizacije proti gradnji nove ceste

Prebivalci krminske in drugih občin odločno nasprotujejo nameravani gradnji novega odseka državne ceste št. 56, ki bi povzročila ogromno gmotno škodo v kmetijstvu in drugih dejavnostih, ne da bi bistveno pripomogla k propustnosti prometa na odseku med Gorico in Krminom, oziroma z državno cesto Trst - Videm. Pred dnevi je krminski občinski svet zavzel v tej zvezi dokaj ostro stališče, zdaj pa so se oglasile še kmečke strokovne organizacije in sicer Coldiretti, Confcoltivatori in Unione Agricoltori giuliani. 19. t.m. so se njihovi predstavniki sestali v Krminu, potem ko se je razširila vest, da bodo kmalu oddali na dražbi dela za zgraditev omenjenega cestnega odseka. Omenjene strokovne organizacije nasprotujejo gradnji nove ceste ter zahtevajo od pokrajinskega odbora, da takoj prekine izvajanje omenjenega načrta ter da se rešitev za izboljšanje cestnega omrežja poišče skupaj z neposredno prizadetim prebivalstvom. V tiskovnem poročilu strokovne organizacije nadalje pozivajo prefekta naj zaustavi dela pri gradnji železniškega nadvoza pri Krminu, kajti vse kaže, da bo z izgradnjo novega objekta nastalo na cesti ozko grlo, ki ga bo zelo težko ali povsem nemogoče odpraviti.

Praznik kostanja in vedrega razpoloženja

Veča kostanja, skoraj hektoliter starega in novega vina, precej manj brezalkoholnih pijač in obilo dobre volje in veselega razpoloženja. Tako nekako bi izgledal obračun 3. planinskega praznika kostanja (s kratico 3PPK), ki ga je v nedeljo popoldne pripravilo Slovensko planinsko društvo, pri Štekarjevi domačiji na Valerišču. Sicer pa je bilo pri Štekarjevih veselo že prejšnji večer, ko so se Guštovega življenjskega jubileja spomnili člani prosvetnega društva Briški grič, poskrbeli za priložnostno darilo, pevci pa za nekaj priložnostnih pesmi. Poleg domačinov pa so Guštovo 70-letnico počastili tudi člani planinskega društva iz Gorice, ki so slavljencu izročili reprodukcijo značilne fotografije, ki je bila napravljena pred skoraj tremi desetletji, takrat, ko je bil Gušto eden od redkih, zmeraj prisotnih udeležencev na planinskih izletih.

Veselo in praznično vzdušje se je kajpak nadaljevalo tudi v nedeljo, ko se je že v prvih popoldanskih urah zbrala na prostranem dvorišču Štekarjeve domačije pisana družčina planincev, prijateljev in znancev ter seveda domačinov. Marsikdo je, spričo lepega jesenskega popoldneva, primarširal na Valerišče kar peš, po gozdnih poteh preko Kalvarije. Nekoliko bolj problematičen je bil vsekakor povratek v dolino, saj sta tokajc in sladka rebula pri marsikom povzročila določene težave. Na srečo pa se je vse prav izteklo.

Veselo razpoloženje smo skušali zabeležiti tudi na filmski trak in tako je nastal gornji posnetek, na katerem je Avgust Štekar v družbi z nekaterimi planinci.

V četrtek se sestane pokrajinski svet

Goriški pokrajinski svet se bo vnovič sestal v četrtek, 25. t.m. ter nadaljeval z razpravo o goriškem skladu. Na dnevnem redu je tudi razprava o osnutku resolucije, ki so jo predstavili komunistični in socialistični svetovalci glede uvedbe tretjega televizijskega omrežja v slovenščini. Seja bo pričela ob 17. uri.

Volitve v doberdobskem društvu krvodajalcev

Te dni so se v Doberdobu sestali člani društva prostovoljnih krvodajalcev ter izvolili nov odbor. Občni zbor je bil obenem tudi priložnost za pogovor o tem, kako zasnovati bodoče delovanje.

Društvo šteje trenutno nekaj nad 100 članov, veliko pozornosti pa posveča navezovanju in utrjevanju prijateljskih vezi s sorodnimi organizacijami na Laškem, v Furlaniji ter v Jugoslaviji. Doslej so doberdobski krvodajalci prejeli že vrsto priznanj za dolgoletno in vztrajno delo na humanitarnem področju. Po tej poti nameravajo hoditi tudi v bodoče, saj je ena glavnih nalog, ki so jo sprejeli na zadnjem zboru prav v povečanju količine zbiranja krvne plazme.

Volitve so v glavnem potrdile za odgovorna mesta ljudi, ki so že do sedaj uspešno vodili društvo. Trinajstčlanski odbor se je tudi sestal na prvi redni seji ter iz svoje srede izvolil ožji izvršni odbor. Tako je bil za predsednika vnovič potrjen Jožef Ferletič, tajniške posle bo vodila Lucija Černic - Zanolla, blagajno pa Miloš Devetak.

Prenovljena poslovalnica hranilnice v Krminu

V Krminu so v petek zvečer odprli prenovljene prostore tamkajšnje podružnice goriške hranilnice. Bančna poslovalnica je bila v teh prostorih že več desetletij, med preureditvenimi deli, ki so trajala več kot leto, je poslovala drugod. Za notranjo opremo je poskrbel Lucio Corani ,v glavni dvorani pa je tudi freska domačega slikarja Gigija Castellana, ki prikazuje krminsko zgodovino.

Na otvoritveni svečanosti sta spregovorila predsednik upravnega odbora goriške hranilnice ing. Gelserio Graziato in deželni odbornik za finance dr. Antonio Tripani. Oba sta poudarila važnost bančnih podjetij v gospodarskem razvoju teh krajev. Na slovesnosti so bili prisotni tudi krminski župan geom. Zar ter številni zastopniki krajevnih oblasti in mnogi gospodarstveniki.

Danes enourna protestna stavka kovinarjev

Za danes je napovedana enourna stavka kovinarjev v vseh večjih obratih. Protestirajo zoper terorizem ter zoper primere ustrahovanja in izsiljevanja, ki se ga poslužujejo v Fiatu in drugih velikih podjetjih. Stavko bodo v posameznih podjetjih izvedli ob različnem času. Tako bodo od 8. do 9.15 stavkali delavci v ladjedelnici v Tržiču, uro kasneje delavci Detroita itd.

V PRIREDBI SPZ

Komorni zbor Nova Gorica v soboto v avditoriju

Priznani vokalni ansambel bo ponovno gostoval v našem mestu - Na sporedu narodne in polifonske pesmi

Slovenska prosvetna zveza je ljubiteljem zborovskega petja namenila celovečerni koncert mešanega komornega zbora Nova Gorica, ki bo v dvorani avditorija v soboto, 27. oktobra, ob 20.30. Koncert se uvršča med prireditve ob začetku kulturne sezone v našem mestu, za katere je dala pobudo SPZ. Menimo na odprtje fotografske razstave in na jutrišnje zgodovinsko predavanje v istem avditoriju, prav tako na koncert mešanega zbora «Pro Musica» iz Subotice, ki je bil v začetku meseca v Domu Andreja Budala v Standrežu.

Mešani komorni zbor Nova Gorica, ki ga vodi prof. Štefan Mavri, je goriški publiki dobro znan. Zbor bo prihodnje leto praznoval svojo deseto obletnico, v tem času je imel več kot sto celovečernih koncertov, poleg tega pa je sodeloval tudi na raznih proslavah in na reviji Primorska poje. Zbor se je udeležil tudi tekmovanj v Mariboru, v Gorici, na radijskem tekmovanju v Ljubljani. Pel je v raznih krajih Slovenije. Na Goriškem je nekajkrat pel na tukajšnjih slovenskih prireditvah.

Na sobotnem koncertu bo zbor, v katerem je več kot trideset pevcev in pevk, nudil goriški publiki tako umetne in polifonske pesmi, kot one iz slovenske narodne zakladnice.

Gervaso je že predaval v četrtek pride Cergoly

Srečanje s svetovno znanim časnikarjem in pisateljem je vedno zanimivo. Še posebej je to srečanje zanimivo, če je glavna oseba Roberto Gervaso, znan po številnih knjigah, ki so prevedene tudi v druge jezike. Za Gorico, malo provincialno mesto, pa je ta obisk še posebej zanimiv. Prav zaradi tega je bila dvorana avditorija v soboto zvečer polna in potem ko je Gervaso prikazal svoje delo in samega sebe, so poslušalci stresali vprašanja, na katera je Gervaso odgovarjal telegrafsko, tako kot je vajen v svojem pisanju. Mož je postal znan potem ko je z Montanellijem sestavil nekaj knjig znane italijanske zgodovine, ki je bolj privlačna od suhoparnih šolskih knjig. Sam pa je napisal tudi nekaj posrečenih biografij zgodovinskih osebnosti. Piše za milanski «Corriere della Sera», sedaj obiskuje razna mesta, kot je sam povedal, da nekoliko propagira prodajo svoje zbirke intervjujev z znanimi osebnostmi. To se mu očitno izplača, prav tako založniku, saj so v soboto popoldne prodali veliko njegovih knjig, ki jih je potem podpisoval.

V vrsto srečanj z avtorjem, ki jih prireja goriška občina, sodi poleg onega z Gervasom, tudi srečanje s Tržačanom Carolusom Cergolyjem, ki je pred kratkim napisal knjigo «Kompleks cesarja». Knjiga je vzbudila precej zanimanja v italijanskem svetu. Cergoly bo govoril v goriškem avditoriju v četrtek zvečer ob 18.30. Predstavil ga bo Ferruccio Foelkel, ki je pred kratkim izdal obširno knjigo o tržaški Rižarni.

Razstave

V avditoriju v Ul. Roma je odprta fotografska razstava «Kamen na kamnu». Svoja dela razstavljata fotografa Jožko Prinčič in Viljem Zavadlav, razstavo pa je priredila Slovenska prosvetna zveza. Danes, v nedeljo, je razstava odprta od 11. do 13. ure, ob delavnikih pa med 17. in 19. uro.

Prosveta

V razstavni dvorani avditorija bo na pobudo SPZ v petek, 27. oktobra, ob 20. uri, srečanje fotografov. Govor bo o sodobnih nalogah fotoamaterjev.

Ženski odsek prosvetnega društva «Sovodnje», vabi vse ženske iz Sovodenj na sejo, ki bo v sredo, 24. t.m., ob 20. uri v Kulturnem domu.

Kino

Gorica

VERDI 17.30—22.00 «Uomini d'argento». Barvni film.
CORSO 17.00—22.00 «Attimo per attimo». L. Tomlin in J. Travolta. Barvni film.
VITTORIA Danes zaprto.

Tržič

EXCELSIOR 14.00—22.00 «Poliziotto o canaglia».
PRINCIPE 14.00—22.00 «Tiro incrociato».

Nova Gorica in okolica

SOČA (N. Gorica) 16.00—18.00—20.00 «Navijačice». Ameriški film.
SVOBODA (Šempeter) 18.00—20.00 «Hvala bogu, danes je petek». Ameriški film.
DESKLE 19.30 «Judo in karate v borbi s tolpo». Hongkonški film.

STALIŠČE POKRAJINSKEGA ODBORA KPI

Ostra kritika komunistov na račun krščanske demokracije

Enobarvni odbori KD niso kljub podpori vseh demokratičnih strank uresničili programa - Se pripravlja kriza na pokrajini?

Nesoglasja med komunistično partijo in krščansko demokracijo v vsedržavnem merilu se odražajo tudi pri nas, kjer vladata, tako v deželi kot v goriški pokrajini, široki večini demokratične enotnosti z enobarvnimi demokristjanskimi odbori, ki jih podpirajo komunisti, socialisti, socialdemokrati in republikanci. V teh dneh je precej goriva v razbitju take koalicije v deželnem merilu, najbrž se nekaj podobnega pripravlja tudi v Gorici, kar se tiče pokrajinske uprave.

To utegnemo razbrati iz dolgega tiskovnega poročila goriške federacije KPI, ki nas obvešča o sestanku pokrajinskega odbora ter stranke. S prstom kažejo komunisti na krščansko demokracijo v enobarvnih odborih in izrecno je omenjena tudi goriška pokrajinska uprava. KPI je mnenja, da niso ti demokristjanski odbori, kljub večletni podpori drugih strank, med temi tudi komunistične, napravili to, kar bi bili morali. Poleg tega pa obtožujejo komunisti tudi nekatere javne in druge ustanove, kot so trgovinska zbornica, goriška hranilnica, upravni svet podgorske predelnice.

Ker je v tiskovnem poročilu rečeno tudi, da bodo komunisti na širših sestankih obvestili javnost o tem položaju, se da sklepati, da bodo kmalu zahtevali preverjanje tudi na goriški pokrajini. To pa utegne najbrž privesti do razbitja sedanje široke koalicije.

Na istem sestanku so govorili tudi o slabem položaju v številnih tovarnah na Goriškem, o naraščanju cen, o pomanjkanju stanovanj. Za vse te nedostatke naj bi bila kriva KD, tako menijo komunisti.

Danes strelske vaje na področju Bivera?

Kot poroča obširneje tisk v Vidmu in Pordenonu pričnо danes na strelišču Bivera v predelih zahodne Karnije in vzhodnega predela pokrajine Belluno strelske vaje. Proti temu razširjenemu strelišču, ki naj bi postalo stalno, so protestirale vse zainteresirane občine, vendarle dosedaj protest ni zalegel. Prizadeto prebivalstvo je celo zagrozilo, da bo z manjšimi skupinami ljudi zasedlo omenjena področja in preprečilo tako vojakom vaje. Tudi radikalci naše dežele so se vključili v to akcijo in vabijo vse svoje pristaše naj se danes zjutraj zberejo v Saurisu, od koder bodo šli na strelišča.

OB KONCU TEDNA V TRŽIČU

ZOPET VLOMI V STANOVANJA IN V PARKIRANE AVTOMOBILE

Iz stanovanja Augusta Filippija v Mazzinijevi ulici odnesli zlatnino, denar in cigarete

Lepo vreme je v nedeljo zvabilo v naravo tudi 25-letnega Augusta Filippija iz Tržiča, Mazzinijeva ulica 15. Od doma je odšel okrog 12. ure, domov pa se je vrnil šele pozno zvečer ter nemalo presenečen ugotovil, da so bili medtem v stanovanju nenajavljeni gostje. Seveda so imeli dovolj časa, da so stanovanje dodobra prebrskali in odnesli nekaj zlatnine ter nekaj denarja v gotovini. Prav pa jim je prišla tudi manjša zaloga cigaret. Škode je za okrog milijon lir.

V nedeljo zvečer so neznanci vlomili v avto 35-letnega Massina Zorzina, ki stanuje v Carduccijevi ulici v Tržiču. Avto je parkiral v bližini hiše, zvečer zjutraj pa je ugotovil, da so ponoči razbili stransko okence ter odnesli radijski sprejemnik, vreden okrog 300 tisoč lir. Nedaleč stran so se vlomilci lotili tudi fiata 128, ki ga je tam pustil 43-letni Bruno Donda.

Podviga pa niso izpeljali do konca. Najbrž jih je pri nečednem opravilu kdo zmotil ter so jo raje popihali.

Iz tržiške bolnišnice

Za 30 dni so pridržali na zdravljenju v tržiški bolnišnici 17-letno Fabiolo Flavorea iz Fossalona, ki je bila huje ranjena v prometni nesreči v Tržiču. Peljala se je z motornim kolesom, nenadoma pa je vanjo trčil avtomobil. Vzroke nesreče, ki se je pripetila pri kraju Marcelliana, še raziskujejo.

● **Pet dni** se bo morala zdraviti 20-letna Silvana Perše iz Grojne 3. Včeraj, okrog 12. ure, se je laže ranila v prometni nesreči, ki se je pripetila v Ul. Nizza. Peršetova je izgubila nadzorstvo nad vozilom ter treščila v dva parkirana avtomobila. Na srečo se je vse izteklo le z gmotno škodo in lažjimi poškodbami.

Razna obvestila

Slovensko planinsko društvo priredi v nedeljo, 11. novembra, tradicionalno martinovanje v Lipici. Prijave sprejemajo na sedežu društva do vključno 5. novembra. Na razpolago bo tudi avtobus. Pohitite z vpisom.

DEŽURNA LEKARNA V GORICI
Danes ves dan in ponoči je v Gorici dežurna lekarna Tavasani, Korzo Italia 10, tel. 24-43.

Včeraj - danes

Danes, TOREK, 23. oktobra
SEVERIN

Sonce vzide ob 6.31 in zatone ob 17.07. — Dolžina dneva 10.36. — Luna vzide ob 8.36 in zatone ob 18.50.

Jutri, SREDA, 24. oktobra
RAFAEL, ELKO

Vreme včeraj: najvišja temperatura 18 stopinj, najnižja 12,6, ob 18. uri 16,2 stopinje, zračni tlak 1017,7 mb ustaljen, veter 5 km na uro vzhod - severovzhodnik, vlaga 45 odstotna, nebo pooblačeno, morje skoraj mirno, temperatura morja 18,2 stopinje.

ROJSTVA IN SMRTI

RODILI SO SE: Giulio Coronica, Huu Y Ngu, Lorenzo Lubich, Manuel De Biasio, Valentina Cattarini, Leonardo Autiero.

UMRLI SO: 87-letna Adelia Amstici vd. Sperti, 70-letni Luigi Lonzar, 52-letni Orano Postogna, 71-letni Enrico Aureoli, 81-letni Roberto Govoni, 56-letni Antonio Fazzini - Giorgi, 79-letna Maria Matica por. Catania, 94-letni Guerrino Guerrini.

DNEVNA SLUŽBA LEKARN
(od 8.30 do 20.30)
Ul. Giulia 1, Ul. S. Giusto 1, Ul. Mascagni 2, Ul. Felluga 46.
(od 8.30 do 13. in od 16. do 20.30)
Ul. Mazzini 43, Ul. Tor S. Piero 2.

NOČNA SLUŽBA LEKARN
(od 20.30 dalje)
Ul. Mazzini 43, Ul. Tor S. Piero 2.

LEKARNE V OKOLICI
Boljunec: tel. 228-124; Bazovica: tel 226-165; Občine: tel. 211-001; Prosek: tel. 225-141; Božje polje, Zgonik: tel. 225-596; Nabrežina: tel. 200-121; Sesljan: tel. 209-197; Žavlje: tel. 213-137; Milje: tel. 271-124.

ZDRAVSTVENA DEŽURNA SLUŽBA
Nočna služba za zavarovance INAM in ENPAS od 22. do 7. ure: telef. štev. 732-627.

NOGOMET

V PRVI ITALIJANSKI LIGI

Derbi kola Juventusu Po tekmi hudi izgredi

Zanesljiva zmaga Milana - V Vidmu sta Udinese in Roma igrala brez zadetka

V Italiji je že tako, da po nekaj neugodnih rezultatih nedeljska zmaga prežene oblake krize. Dokaz temu je nastop Juventusa, ki je v nedeljo izboril zmago v mestnem derbiju proti Torinu in za katerega so vsi pravili, da je v krizi. Ljubitelji nogometa v Italiji so včeraj spremenili mnenje in sedaj pravijo, da je v krizi Torino, ker je pač izgubil nedeljski dvoboj. Od navdušenja k razočaranju in narobe torej, kar vse daje bolj zanimivosti italijanskemu nogometnemu prvenstvu. Juventus je res zmagal proti svojim večnim tekmecem, čeprav so le-ti prišli prvi v vodstvo z Grazianijem. Najprej je izenačil Bettega, nato pa povedel Tardelli in usoda varovancev trenerja Radiceja je bila zapečatena. Z izidom na igrišču pa se nikakor niso strinjali nekateri navijači, ki so svoj srd in jezo demonstrirali s pretepi in požigom nekaterih reklamnih panojev. Vsi se nad tem početjem zgražajo in vabijo k trezni presoji, saj je nogomet samo igra. Ali jim lahko verjamemo predvsem nekaterim športnim dnevnikom, ko pa teden pred tekmo predstavljajo srečanje kot bitko na življenje in smrt?

Inter, ki še vedno sam vodi na lestvici, prvič v letošnjem prvenstvu ni dal gola, še več, Milančani si niso ustvarili skorajda nobene priložnosti za zadetek proti Catanzaru, ki je na lestvici v nezavidljivem položaju. Kljub temu je Inter dokazal, da je upravičeno med favoriti letošnjega prvenstva, pa čeprav je mestni tekmec Milan zrižal zaostanek ne samo eno točko. Giacominijevi varovanci so z gladkim 3:0 odpravili Ascoli, spet pa se je izkazal Chiodi, ki je dal dva gola.

Bologna je v apeninskem derbiju odpravila Fiorentino in močno popravila svoj položaj na prvenstveni razpredelnici, kar velja tudi za presenetljivi Cagliari, ki je v srečanju proti Laziu odnesel celo kožo. Zamenjava trenerja na krmilu Pescare ni dala zaželenih sadov, saj je novinec v prvi ligi izbojeval proti Avellinu le neodločen rezultat in je že sedaj med glavnimi kandidati za izpad. O srečanju med Napolijem in Perugio smo že poročali, tako da gre na tem mestu spregovoriti le še o tekmi med Udinesejem in Romo v Vidmu.

Varovanci trenerja Orrica niti tokrat niso uspeli v svojem namenu — osvojiti prvo zmago v letošnjem prvenstvu. V Vidmu so imeli gledalci priložnost videti pravo prvenstveno tekmo, brez taktiziranja, tako da so se akcije izmenično vrstile zdaj pred enim, zdaj pred drugim golom, čeprav izrazitejših priložnosti za gol ni bilo. Udinese je diktiral tempo v prvem polčasu, v drugem pa je prišla do izraza izkušenost igralcev Rome, tako da je neodločen izid pravično plačilo za obe moštvi.

IZIDI 6. KOLA

Bologna - Fiorentina	2:1
Catanzaro - Inter	0:0
Lazio - Cagliari	1:1
Milan - Ascoli	3:0
Napoli - Perugia	1:1
Pescara - Avellino	1:1
Torino - Juventus	1:2
Udinese - Roma	0:0

LESTVICA

Inter 10; Milan 9; Juventus 8; Perugia, Torino in Cagliari 7; Napoli, Lazio, Bologna 6; Fiorentina, Udinese, Avellino, Roma 5; Catanzaro in Ascoli 4; Pescara 2.

PRIHODNJE KOLO (28.10.)

Ascoli - Bologna, Avellino - Udinese, Cagliari - Pescara, Fiorentina - Catanzaro, Inter - Milan, Juventus - Napoli, Perugia - Torino, Roma - Lazio.

2. ITALIJANSKA LIGA

Trojica na vrhu

Na vrhu razpredelnice druge italijanske nogometne lige je sedaj trojica.

Uvrstitev Monze mogoče ne predstavlja presenečenja, zato pa je toliko bolj presenetljiv plasma Palerma in še posebno Coma, ki je komaj letos napredoval iz nižje lige. Vicenza je po slabem začetku prišla v formo in sedaj niza zmage kot na tekočem traku, tako da je med glavnimi kandidati za prestop v višjo ligo. Sicer je prvenstvo druge italijanske lige zelo dolgo in naporno, vloga posameznih moštev pa se bo izčistila v prihodnjih kolih.

IZIDI 6. KOLA

Como - Pisa	0:0
Lecce - Brescia	1:0
Matera - Bari	0:1
Parma - Taranto	1:1
Pistoiese - Genoa	1:0
Sampdoria - Palermo	1:2
Sambenedettese - Cesena	1:2
Spal - LR Vicenza	0:3
Ternana - Monza	1:1
Verona - Atalanta	1:1

LESTVICA

Palermo, Como, Monza 10; Vicenza 8; Atalanta, Bari, Cesena, Genoa 7; Ternana, Verona, Pistoiese, Lecce, Spal 6; Pisa, Sampdoria 5; Taranto 4; Brescia, Parma, Matera 3; Sambenedettese 1.

Antognoni pisatelj ...

FIRENCE — Tudi Giancarlo Antognoni, nogometaš Fiorentine je napisal eno knjigo. Skupno s časnikarjem Gianninijem bo prve dni novembra izdal nogometni priročnik.

TENIS

V PRIJATELJSKEM SREČANJU

Ljubljanski Slovan tesno premagal Gajo

Srečanje na Padričah se je končalo s 5:4

V nedeljo je bilo na Padričah prijateljsko teniško srečanje med domačo Gajo in ljubljanskim Slovanom.

Po izenačenih borbah so slavili tesno zmago gostje, ki so premagali domačo vrsto s 5:4. Poleg izida pa seveda velja omeniti prijateljske stike med obema društvoma, ki so zelo plodni. Vodstvi obeh ekip sta se namreč že domenili za povratno srečanje v Ljubljani.

KONČNI IZID

Gaja — Slovan LJ	**4:5**
Košuta - Veselko	6:2, 6:7, 6:2
Fučka - Ogrin	6:3, 2:6, 6:2
Hiršman - Simonič	6:3, 4:6, 1:6
Kralj - Žerjav	3:6, 4:6
Čuk - Zorn	6:2, 3:6, 6:4
Corbo - Šušteršič	6:0, 6:3
Kalc - Umek	4:6, 3:6
Gomizelj - Urbančič	3:6, 6:2, 3:6
Daneu - Hudarin	0:6, 2:6

TURNIR PUMA

Nešportno obnašanje rimske publike

RIM — Na teniškem turnirju, ki nosi ime po znani hiši športnih proizvodov Puma, je «lep uspeh» zabeležila ravno rimska publika, saj je skoraj gotovo, da ne bo na spomladanskem mednarodnem turnirju videla McEnroeja in Mayerja, potem ko ju je brez vsakega razloga izžvižgala in opsovala, tako da je Mayer zapustil igrišče. McEnroeju ni preostalo drugega, kot da mu sledi. Mayer in McEnroe sta igrala za tretje mesto, medtem ko je v dvoboju za prvo mesto Panatta v treh setih premagal Barazzuttija (6:4, 6:2, 6:3).

V dvojicah pa sta Panatta in Bertolucci premagala McEnroeja - Mayerja s 6:4, 6:4.

KOLESARSTVO

DIRKA PO BRIANZI

Končna zmaga Sovjetu Pikkusu

BARLASSINA — Na sedmi etapni dirki po Brianzi je prvo mesto na skupni lestvici osvojil sovjetski kolesar Pikkus, 24-letni študent iz inženirstva. Peta in zadnja etapa je bila razdeljena na dve poletapi. Zjutraj so tekmovali na 84 km dolgi progi, ki jo je prvi prevozil Moreno Argentin s časom 2.2''. V dirki na kronometer (proga je merila 22,800 km) pa je s časom 27'26'' zmagal sovjetski kolesar Vladimir Kuznecov. Čez trinajst sekund je prevozil njegov klubski tovariš Pikkus. Mladega Italijana Faraca, ki je še do sobote vodil na skupni lestvici, sta prehitela še Minetti in Renosto.

SKUPNA LESTVICA

1. Pikkus (SZ)	16,24'9''
2. Minetti (It.)	po 2''
3. Renosto (It.)	3''
4. Faraca (It.)	

ATLETIKA

CROS V E[illegible]

Mariboru pokal Dela

BREŽICE — Tudi letošnje finalno tekmovanje občinskih reprezentanc v krosu za pokale ljubljanskega časopisa Delo je uspelo.

Nedeljski nastop ob koncu sezone ne bi smel pomeniti tudi konca dejavnosti atletskih kolektivov in šolskih športnih društev v občinah, kjer je množičnost res prišla do izraza. Čeprav ni bilo v Brežicah 13 občin, med njimi tudi kakšna slovenska sila, kot je Nova Gorica, je bil kros na prostrani poljani ob Savi manifestacija množičnosti, saj se ga je udeležilo okrog 1.500 tekmovalcev iz 47 slovenskih občin. Množična udeležba v pionirskih disciplinah je že odraz vse širšega prodora atletike kot prednostne panoge v šolah, sama prioriteta pa brez prizadevnega dela res ne more roditi sadov, če ne bo ustrezne dejavnosti v samih občinah in seveda šolah.

Številni mariborski atleti in atletinje so bili najuspešnejši na 14. republiškem prvenstvu v krosu in so tako kot ekipni prvaki osvojili pokal Dela.

Med posamezniki so tokrat zmagali: Dobnik (Mb), Medvešek (Šiš), Žičkar (Cel.), Rozman (Cel.), Ukič (Cel.), Vivod (Mb), Jošt (Kr), Banović (Šiš), Vider (Mb), Uršič (Tol.), Stritar (Vič), Pregl (Mb) in Perger (Mb).

ROKOMET

ČETVEROBOJ NARODOV

Zmaga Jugoslavije

FREDERICIA — Čeprav je zadnjo tekmo na tradicionalnem rogometnem turnirju «Četveroboj narodov» jugoslovanska reprezentanca izgubila z ekip ČSSR, je vendarle zasedla prvo mesto. Druga je bila reprezentanca svetovnih prvakov vzhodnih Nemcev, ki so jih Jugoslovani tokrat prvič po sedmih letih ponovno premagali, in sicer z 22:16 (11:7). Tretja je bila Danska in zadnja ČSSR. Proti Danski so «plavi» dobili s 26:24 (11:12), proti Čehom pa so igrali nemotivirano in tesno izgubili z 18:19 (8:11).

OSTALI IZIDI:

ZRN - ČSSR 15:12 (6:6), Danska - ČSSR 18:15 (8:8), ZRN - Danska 19:18 (8:9).

Jugoslovani vadijo v Val Senalesu

VAL SENALES — Jugoslovanska državna alpska smučarska reprezentanca nadaljuje s treningi v Val Senalesu, kjer bo ostala vse do 27. t.m. Pod vodstvom prvega trenerja Filipa Gartnerja vadijo slalom in veleslalom Križaj, Strel, Kuralt, Magušar, Cerkovnik, Franko in Oberstar, B reprezentanco pa vodi trener Aleš Gartner. Naslednji reprezentančni trening se bo začel 4. novembra, po vsej verjetnosti v Kaprunu.

V Val Senales so dopotovali tudi Američani in Švedi, od katerih je manjkal le Ingemar Stenmark. Tudi njega pričakujejo v kratkem.

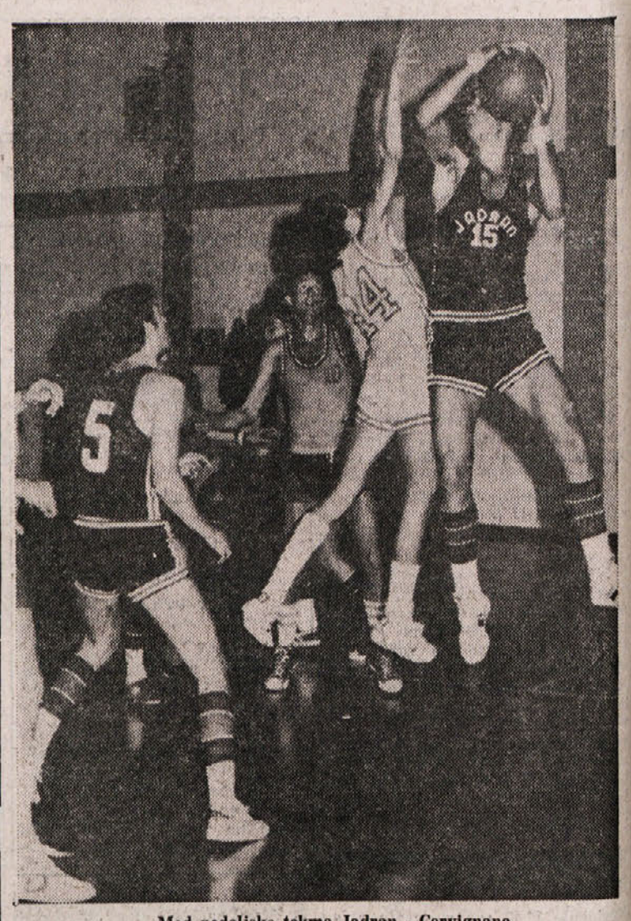

Med nedeljsko tekmo Jadran - Cervignano

NOGOMET

V PRVI JUGOSLOVANSKI LIGI

KAR PET EKIP NA VRHU LESTVICE

Zanesljiva zmaga ljubljanske Olimpije - Zagrebški Dinamo razočaral

Najboljši jugoslovanski nogometaši so odigrali 14. kolo, ki je bilo izredno zanimivo.

Za največje presenečenje je tokrat poskrbel nič manj kot zadnji na lestvici Čelik, ki je na Maksimiru z Dinamom igral brez golov. Kot zanimivost naj še dodamo, da je bil najboljši mož na igrišču vratar Dinama Stinčić (ki je obenem odigral kar 400 nastop za Zagrebčane), kar pove obenem tudi vse, saj je preprečil še večje presenečenje.

Malce presenetliva je bila tudi zmaga beograjskega Partizana v Novem Sadu z domačo Vojvodino.

Ljubljanska Olimpija je nastopila že v soboto. Ljubljančani so zanesljivo odslovili Osijek in se tako povzpeli na več kot dobro sedmo mesto na lestvici. Lanski prvak Hajduk je gostil enajsterico Napredka, ki je bila največje presenečenje letošnjega prvenstva. Kljub temu da Spličani niso igrali najbolje, kar gre pripisati dejstvu, da so nekateri najboljši počivali in hranili moči za pokal prvakov, so nasprotnika spravili na bolj realna tla jugoslovanskega nogometa. Tudi Crvena zvezda je dokazala, da je pred nastopi v mednarodni areni v dobri formi. Tokrat so se razigrali napadalci Veleža, ki so nasuli Slobodi kar pet golov in so seveda še naprej na vrhu lestvice, toda ob družbi še štirih enajsteric. Razburljiv je bil tudi sarajevski derbi, ki se je končal brez zmagovalca.

IZIDI 14. KOLA

Budučnost - Borac	3:0
Velež - Sloboda	5:1
Olimpija - Osijek	2:0
Vojvodina - Partizan	1:2
Željezničar - Sarajevo	1:1
Crvena zvezda - Rijeka	3:0
Hajduk - Napredak	3:1
Dinamo - Čelik	0:0
Radnički - Vardar	0:0

LESTVICA

Velež, Radnički, Crvena zvezda, Hajduk in Sarajevo 19; Napredak 17; Olimpija 15; Vardar, Dinamo in Željezničar 14; Partizan 13; Sloboda in Rijeka 12; Budučnost 11; Borac in Osijek 10; Vojvodina 8; Čelik 7.

PRIHODNJE KOLO (4.11.)

Vardar - Budučnost, Čelik - Radnički, Napredak - Dinamo, Rijeka - Hajduk, Sarajevo - Crvena zvezda, Partizan - Željezničar, Osijek - Vojvodina, Sloboda - Olimpija, Borac - Velež.

2. JUGOSLOVANSKA LIGA

Uspešen nastop slovenskih ekip

Trije slovenski zastopniki, ki igrajo v 2. zvezni ligi - zahod, so opravili 10. letošnji prvenstveni nastop. V primerjavi s preteklimi koli je bil nedeljski nastop uspešen, saj sta zmagala Maribor in Rudar iz Trbovlja.

Mariborčani so premagali Kikindo in tako izbojevali letošnjo tretjo zmago. Ne glede na to pa so «vijoličasti» še naprej na zadnjem mestu lestvice. Trboveljski nogometaši so po izredno razburljivi igri premagali Iskro in Bugojna. Spet so praznih rok ostali Velenjčani, ki so visoko izgubili v Zrenjaninu.

IZIDI 10. KOLA

Proleter - Rudar (V)	3:0
Vrbas - Zagreb	1:1
Rudar (T) - Iskra	3:2
Jedinstvo - Spartak	0:0
Famos - Istra	4:0
Maribor - Kikinda	1:0
Dinamo - Leotar	2:0
Bosna - Novi Sad	5:0

LESTVICA

Spartak 15; Dinamo 14; Zagreb 13; Jedinstvo in Leotar 12; Proleter 11; Famos 10; Iskra in Vrbas 9; Kikinda in Rudar (T) 8; Istra, Rudar (V) in Novi Sad 7; Maribor 6.

PRIHODNJE KOLO (28.10.)

Novi Sad - Proleter, Leotar - Bosna, Kikinda - Dinamo, Spartak - Maribor, Istra - Jedinstvo, Iskra - Famos, Zagreb - Rudar (T), Rudar (V) - Vrbas.

«MEMORIAL MAKSA PERCA»

Dinamu iz Tbilisija prvo mesto

LJUBLJANA — Na treh ljubljanskih stadionih se je končal 10. tradicionalni mladinski nogometni turnir za «Memorial Maksa Perca». Mladi nogometaši osmih moštev so na turnirju, ki je pridobil evropski ugled, prikazali dober nogomet, še zlasti pa so navdušil v nedeljskem finalu.

V tekmi za prvo mesto sta se pomerili moštvi Dinama iz Tbilisija in Rijeke. V regularnem delu so igralci Tbilisija prikazali boljšo igro, a so si zmago zagotovili šele po streljanju enajstmetrovk.

Prav tako zanimiva je bila tekma za 3. mesto, v kateri so si igralci Leedsa s Sarajevom zagotovili 3. mesto že v regularnem delu, ki so ga dobili z 2:0.

KONČNI VRSTNI RED:

1. Dinamo Tbilisi, 2. Rijeka, 3. Leeds, 4. Sarajevo, 5. Hajduk, 6. Slovan, 7. Palmanova, 8. Maribor.

JUDO

28. EVROPSKO PRVENSTVO

Italija osvojila bronasto kolajno

BRESCIA — Na 28. ekipnem evropskem prvenstvu v judu je Italija skupaj z Zahodno Nemčijo zasedla tretje mesto in s tem osvojila bronasto kolajno. V polfinalu jo je premagala Sovjetska zveza z visokim izidom 7:0 (58:0). V drugi polfinalni tekmi pa je tudi Francija gladko odpravila ZRN s 4:1 (32:3). V finalnem srečanju je SZ premagala Francijo s 4:1.

S svojim nastopom pa se niso najbolje odrezali Jugoslovani. Niso se namreč niti uvrstili v polfinale, saj so že prvi dan, v soboto, izgubili tako s Francijo kot s Poljsko, zato jim tudi poznejša zmaga nad Italijo s 4:2 ni nič koristila.

Jugoslovanski poraz morda opravičuje dejstvo, da so morali po odpovedanem letu z zagrebškega letališča odpotovati z izposojenimi avtomobili in so v Brescio dopotovali sredi noči.

NOGOMET

3. ITALIJANSKA LIGA

TRIESTINI LE TOČKA

Tržačani so v Bielli igrali pod svojimi sposobnostmi

Biellese — Triestina 0:0

BIELLESE: Riccarand, Capozucca Riccardini, Bernardi, Borchi, Sena, Pellerei, Camolese, Baddelli, Iacolino, Ferraris.

TRIESTINA: Bartolini, Schiraldi, Prevedini, Giglio, Mascheroni, Magnocavallo, Quadrelli, Politti, Panozzo, Lenarduzzi (Mitri), Coletta.

SODNIK: Rinaldi iz Caserte, koti 3:2 za Biellese, gledalcev 2.000.

Proti zadnji enajsterici na lestvici doslej brez osvojene točke, je Triestina bila vsekakor favorit, vendar je na gostujočem terenu iztržila le točko. Res je, da se je Biellese medtem v oktobrskem roku okrepil s tremi novimi igralci; res je tudi, da se je hitro zaprl v svoj kazenski prostor in varoval vsaj točko, toda vse to ne more opravičiti tržaškega moštva, ki je zopet razkrilo vse svoje hibe. Ponovno je namreč prišla do izraza počasnost in prekompliciranost igre na sredini igrišča, kar je paradoks, če pomislimo, da ima prav v krilski vrsti Triestina najmočnejše posameznike. Tako je bil napad spet premalo zaposlen z uporabnimi žogami, kolikor pa je bil, jih ni znal uporabiti.

Poleg tega je vsaj tokrat povsem odpovedal v krilski vrsti Lenarduzzi in trener Tagliavini ga je vsekakor prepozno zamenjal z Mitrijem, ki je izdatno pospešil tempo in nekajkrat tudi sam zelo prodorno posegel v napad, vendar mu ni uspelo zatresti nasprotnikove mreže, en njegov zadetek pa je sodnik upravičeno razveljavil zaradi njegove nepravilne pozicije. V napadu je dal manj od sebe, kot zna in zmore Coletta, pa tudi Panozzo je v krizi. Tako je lahko prišel nekoliko bolj do veljave le prodorni Giglio.

Obramba je svoje delo opravila zadovoljivo. Odlikoval se je predvsem Schiraldi, pa tudi Politti kot režiser. Bartolini je imel nekaj zelo dobrih posegov predvsem v drugem polčasu.

Kljub temu je Triestina v prvem polčasu prevladovala na igrišču in bi z večjo zavzetostjo tudi lahko prišla v vodstvo. V drugem polčasu pa so imeli več od igre domačini predvsem po zaslugi novih igralcev in se je položaj na igrišču izravnal šele po Mitrijevem vstopu v igro. Rezultat je v bistvu pravilen, vendar predstavlja za Triestino še eno razočaranje. Tagliavini bo očitno moral kaj ukreniti in se odločiti za uporabo drugih igralcev namesto tistih, ki so trenutno izven forme. Predvsem pa bo moral svojim varovancem dopovedati, da je treba igrati hitro.

A. K.

IZIDI 4. KOLA

Alessandria - Pergocrema	1:1
Biellese - Triestina	0:0
Cremonese - Casale	0:0
Fano - Lecco	2:0
Forlì - Reggiana	1:1
Novara - Mantova	1:0
Rimini - S. Angelo Lod.	2:1
Treviso - Sanremese	1:1
Varese - Piacenza	1:1

LESTVICA

Sanremese in Piacenza 7; Triestina in Cremonese 6; Fano 5; Varese, Rimini, Reggiana, Sant'Angelo Lodigiano in Treviso 4; Novara, Alessandria, Forlì in Casale 3; Lecco, Mantova in Pergocrema 2; Biellese 1.

PRIHODNJE KOLO (28.10.)

Casale - Alessandria, Lecco - Forlì, Mantova - Fano, Novara - Biellese, Pergocrema - Treviso, Piacenza - Cremonese, S. Angelo Lod. - Varese, Sanremese - Rimini, Triestina - Reggiana.

Totocalcio

Bologna - Fiorentina	1
Catanzaro - Inter	X
Lazio - Cagliari	X
Milan - Ascoli	1
Napoli - Perugia	nev.
Pescara - Avellino	X
Torino - Juventus	2
Udinese - Roma	X
Pistoiese - Genoa	1
Sambenedettese - Cesena	2
Sampdoria - Palermo	2
Treviso - Sanremese	X
Trento - Modena	X

KVOTE

12 — 11.912.900 lir

11 — 442.800 lir

KOŠARKA

V PRVENSTVU A-2 LIGE

Zmagi Pagnossina in Hurlinghama

Pondexter (46 točk) in Laurel (30) odlična - Že jutri prihodnje kolo

Hurlingham — Diario 97:71 (42:30)

HURLINGHAM: Laurel 30 (6:6), Bradley 17 (1:1), Meneghel 6, Baiguera 12, Ritossa 19 (1:1), Scolini 4, Tonut 6 (2:3), Jacuzzo 3 (1:3), Pieri, Floridan.

DIARIO: Fyler 10 (2:2), Nagle 25 (7:9), Cioffi 14 (0:1), Campolattano, Simeoli 2, Donadoni 12 (2:2), Mastroianni, Romano 4, Delise, DiLelia 4 (2:2).

SODNIKA: Graziani iz Bologne in Del Fiume iz Imole.

PROSTI METI: Hurlingham 11:16, Diario 13:16.

SON: Hurlingham 23, Diario 17.

PON: nihče.

Hurlingham je z lahkoto odpravil ekipo Diario iz Caserte, ki sodi, po tem, kar je pokazala v Trstu, med najresnejše kandidate za izpad.

Tržačani tokrat res niso imeli težkega dela, takoj so povedli, v drugem polčasu pa privoščili občinstvu še nekaj atraktivnih potez. Pri tem se je seveda odlikoval iznajdljivi Laurel, izkazal pa se je vedno zanesljivejši Ritossa. Pri gostih se ni rešil prav nihče.

Pagnossin — Honky Fabriano 114:103 (53:49)

PAGNOSSIN: Puntin 2, Turel 8, Pondexter 46, Friz, Premier 16, Ardessi 20, Sfiligoi, Laing 10, Antonucci 4, Campestrini.

HONKY: Mondati 4, Bolzonetti, Servadio, Valenti 8, Sonaglia 4, Paleari 28, Mannella 8, Green 11, Gelsomini 9, Cheesmann 31.

SODNIKA: Picozzi in Maurizi iz Bologne.

PM: Pagnossin 20:25, Honky 5:7.

Pagnossin je zopet zmagal in tako ohranil nepremagljivost ter vodstvo na lestvici. V srečanju s Honkyjem so bili Goričani favoriti, vendar na igrišču se je že od vsega začetka izkazalo, da zmaga ne bo tako lahka. Gostje so bili zelo točni v metih na koš, zlasti s Palearijem, ki je s srednje razdalje nizal koš za košem. Po začetnem vodstvu Honkyja so se domači le zdramili in s podvigi na igrišču vsemogočnega Pondexterja prešli v vodstvo.

V drugem polčasu so domači povečali vodstvo, tako da rezultat ni bil več v dvomu: gledalci so se spraševali, koliko točk bo uspelo zbrati Pondexterju. Slednji se je boril za vsako žogo, lovil odbite žoge pod košema, povzročal osebne napake nasprotnikov, obenem pa je našel dovolj časa, da je dosegel 46 točk. Njegov blesteč nastop je zasenčil solidno igro vseh ostalih, predvsem Premiera, Ardessija in Lainga, medtem ko sta med gosti bila najboljša Paleari in Cheesmann.

M. M.

IZIDI 4. KOLA

Canon - Sarila	p.p. 108:107
Mercury - Mobiam	p.p. 77:83
Hurlingham - Diario	97:71
Liberti - Cagliari	103:67
Mecap - Bancoroma	82:91
Pagnossin - Honky	114:103
Rodrigo - Postalmobili	75:78

LESTVICA

Canon, Liberti, Mobiam in Pagnossin 8, Bancoroma 6, Hurlingham in Mecap 4, Mercury, Rodrigo, Sarila in Postalmobili 2, Honky, Cagliari in Caserta 0.

PRIHODNJE KOLO (24. 10.)

Canon - Hurlingham, Honky - Rodrigo, Postalmobili - Mercury, Cagliari - Mobiam, Diario - Bancoroma, Pagnossin - Liberti, Sarila - Mecap.

A-1 LIGA

IZIDI 4. KOLA

Arrigoni - Antonini	85:78
Billy - Gabetti	71:82
Emmerson - Eldorado	117:91
Jollycolombani - Isolabella	84:74
Scavolini - Pintinox	64:70
Fabia - Sinudyne	82:93
Superga - Grimaldi	71:80

LESTVICA

Emerson, Sinudyne in Gabetti 8, Billy, Arrigoni in Grimaldi 6, Jollycolombani, Pintino, in Antonini 4, Scavolini 2, Fabia, Superga, Isolabella in Eldorado 0.

PRIHODNJE KOLO (24. 10.)

Arrigoni - Fabia, Gabetti - Grimaldi, Isolabella - Emerson, Antonini - Billy, Eldorado - Scavolini, Pintinox - Superga, Sinudyne - Jollycolombani.

Marko

TOTIP

1. —	1. Zardoz	1
	2. Forfar	2
2. —	1. Blazer	X
	2. Spora	2
3. —	1. Manita	1
	2. Porto Alegre	1
4. —	1. Condono	1
	2. Berlomon	X
5. —	1. Salmeggia	1
	2. Brahms	X
6. —	1. Tenace	1
	2. Thumbelina	1

KVOTE

12 — 1.548.710 lir

11 — 110.000 lir

10 — 11.000 lir

KOŠARKA

V PRVENSTVU D LIGE

Jadran drugič uspešen

Naši premagali ekipo Cervignana - Prva prvenstvena zmaga Borovih mladincev

Jadran — Cervignano 83:74 (49:47)

JADRAN: A. Sosič (k) 8 (2:2), Udovič 3 (1:1), Abrožič, K. Starc, W. Sosič 4 (2:2), I. Starc 2 (0:3), B. Vitez 17 (1:1), Ban 32 (6:11), Čuk 17 (3:4), M. Vitez.

Jadran je prebrodil tudi drugo oviro v prvenstvu D lige, vendar se je moral kot prejšnjo nedeljo skrajno potruditi, da je ugnal nasprotnike, tokrat peterko iz Cervignana, ki je nadomestila Tigerse iz Gorice, ki so odstopili prav tik pred začetkom prvenstva. Cervignano je lani zasedel drugo mesto v videmskem promocijskem prvenstvu, zato je bilo precej razširjeno mnenje, da bo ta ekipa le lahek plen za jadranovce. To mnenje pa se je izkazalo kot povsem zgrešeno, saj se je Cervignano predstavil kot zelo homogena in uigrana ekipa, ki ne razpola sicer z zelo visokimi igralci, ampak igra zelo hitro, a kljub temu organizirano in točno. To je slovenska peterka okusila na lastni koži v soboto, ko so gostje v prvih minutah kot za šalo polnili njen koš z lahkimi meti iz bližine po zelo uspešnih kombinacijah. Treba je bilo dobrih 10 minut, da se je Jadran zbral in našel ustrezno obrambo, tarat pa je Cervignano že krepko vodil (24:12 v 7. min.). Počasi, a vztrajno, je Jadranu uspevalo manjšati zaostanek in prav na koncu polčasa celo preiti v vodstvo. V drugem delu je nato Jadran nadaljeval s pametno igro in ko je v 7. min. izid znašal 62:53 za slovensko ekipo, sa je že zdelo, da je tekme konec. Gostje pa niso bili tega mnenja in so z uspešnim «pressingom» uspeli ukrasti nekaj žog Klavdiju Starcu, ki je v soboto, žal, povsem zatajil, in tako spet izenačiti izid sedem minut pred koncem. K sreči pa je takrat utrujenost prisilila goste na veliko osebnih napak, ki so omogočile Jadranu, da spet preide v vodstvo: odločilni koš je dal Andrej Udovič po uspešnem protinapadu minuto pred koncem in samo takrat je bil Jadran lahko gotov zmage.

«Plavi» so v soboto igrali s polovico ekipe: zatajila sta poleg Klavdija Starca še Ivo Starc in deloma Boris Vitez, povsem izven igre v drugem polčasu, tako da so breme igre nosili Adrijan Sosič v vlogi graditelja igre ter Mauro Čuk in predvsem izredni Marko Ban pod košema, tako da največ zaslug za končno zmago lahko pripišemo prav njemu. Zelo dobro je igral tudi Walter Sosič, ki je v bistvu sam spravil obrambo na noge po poraznem začetku, medtem ko se je prav v obrambi krepko poznala odsotnost poškodovanega Edija Krausa.

Ob koncu naj navedemo še številno občinstvo, ki se je zbralo v dolinski telovadnici in prepričani smo, da bo odziv še večji, ko bo Jadran končno zaigral s polno paro, vendar je treba takoj povedati, da sta že ti prvi dve koli pokazali, da bo borba zelo težka, saj v prvenstvu ni slabe ekipe in predvsem nihče ne proda poceni kože.

Sergij Tavčar

IZIDI 2. KOLA

Robur Palmanova - Cer Videm	79:81
Don Bosco - Itala	82:81
Jadran - Cervignano	83:74
Sagrado - Inter 1904	95:59

LESTVICA

Jadran in Sagrado 4, Inter 1904, Don Bosco in Cer Videm 2, Robur Palmanova, Itala Gradišče in Cervignano 0.

PRIHODNJE KOLO

Inter 1904 - Don Bosco, Cervignano - Robur Palmanova, Itala - Sagrado, Cer Videm - Jadran (28. 10. ob 11.00 v Vidmu).

MLADINCI

Servolana — Bor 74:78 (36:39)

BOR: Štavar, Pegan 14 (0:2), Canciani 4, Jančar 13 (1:5), Mesesnel (k) 17 (3:6), Ražem 15 (1:3), Bajc, Koren 15 (7:14), Marsi, Berdon.

Po porazu z Jadranom so tokrat borovci osvojili svojo prvo zmago v prvenstvu mladincev. Premagali so ekipo Servolane. Tekma je bila lepa, rezultat do konca izenačen, igra pa živčna. Nazadnje so zaradi večje borbenosti zmagali «plavi», ki so tako zasluženo osvojili svoj prvi par točk.

Že začetek je pokazal, da bo tekma do konca napeta. Škedenjci so namreč povedli, borovci pa so jih kaj kmalu dohiteli. Začel se je tako izenačen boj, ki je trajal polčas in pol. Borovci so še kar solidno igrali v obrambi, čeprav bodo morali odpraviti še nekaj naivnih napak. Preudarno in organizirano pa so tudi izvajali napadalne akcije. Res je sicer, da so proti nasprotnikovi coni imeli precej težav, vendar so težave še kar uspešno premostili. Tudi skok pod koši je bil dober, če pomislimo na višino naših fantov. Zadovoljivo pa je tudi dejstvo, da so «plavi» končno le začeli odpirati tudi protinapade. Napredek je torej očiten. Popraviti bo treba še točnost meta in poskrbeti za boljše izvajanje prostih metov. 12:30 je namreč res slab odstotek za mladinsko prvenstvo. Menimo pa, da bo nedeljska zmaga dala večjega zanosa za bodoče tekme.

Meko

IZIDI 2. KOLA

Jadran - Inter 1904	53:87
Hurlingham - Ferroviario	53:50
Servolana - Bor	74:78

LESTVICA

Hurlingham 4, Bor, Jadran, Ferroviario in Inter 1904 2, Servolana 0.

PRIHODNJE KOLO

Jadran - Ferroviario (27. 10. ob 17.00 v Doliniji); Inter 1904 - Servolana, Bor - Hurlingham (28. 10. ob 11.00 na stadionu «1. maj»).

ODBOJKA

V PRIJATELJSKI TEKMI

Edilcuoghi zasluženo premagal Modričo

Edilcuoghi — Modriča 3:1 (12, 13, —20, 3)

EDILCUOGHI: Sacchetti, Di Bernardo, Cirota, Benedetti, Zini, Saetti, Baraldi, Campani, Carretti, Zangheri, Martinelli, Morandi.

MODRIČA: Smailović, Milosević, Božić, D. Milosević, Katanović, Hervić, M. Milosević, Omeranović, Martinović.

SODNIKA: Grillo in Spadotto.

V soboto zvečer sta se v Gorici, v prijateljski tekmi, srečali ekipi Edilcuoghija iz Sassuola, ki nastopa v I. italijanski ligi, ter Modriča iz Bosne, ki je jugoslovanski prvak. Prisotno občinstvo (resnici na ljubo moramo reči, da smo za tako srečanje pričakovali večji odziv) je s prikazano igro ostalo razočarano, predvsem glede jugoslovanskih prvakov, saj so predvajali poprečno odbojko. Poleg tega pa so Bosanci precej živčno reagirali nad odločitvami zares nesposobnega sodnika, saj je večkrat kazalo, da gre za sedmega igralca Edilcuoghija. V obrambo prikazane igre Jugoslovanov velja tudi pristaviti, da so igrali brez svojega najboljšega igralca, reprezentanta Bora Jovića.

Že ob začetku prvega seta je bilo razvidno, da so italijanski predstavniki boljši od nasprotnika, ki je prevečkrat zapravljal dobre žoge ob mreži.

V drugem nizu je Edilcuoghi, predvsem po zaslugi Di Bernarda, gotovo najboljšega na igrišču, dobil prednost 7 točk (12:5). V tem trenutku pa se je v vrstah Modriče razigral Ivo Martinović, ki je z uspehom presenečal nasprotnikov blok. V ključnih trenutkih niza pa so bili Italijani prisebnejši ter si zagotovili prednost.

Tretji set je bil gotovo najboljši in to še posebno ob koncu, ob stanju 12:12. V razburljivem finišu sta ekipi nizali točko za točko in le po dalji igri so igralci Modriče uspeli zmagati.

V četrtem setu pa je sodnik precej oškodoval Jugoslovane, ki so postali precej živčni in torej nesposobni za dobro igro.

R. Pavšič

NOGOMET

Sammaranch je zanikal

Juan Antonio Sammaranch, španski veleposlanik v Moskvi in član mednarodnega olimpijskega odbora je zanikal, da bi bil kandidat za naslednika Raimunda Saporta na mestu predsednika organizacijskega odbora svetovnega nogometnega prvenstva, ki bo leta 1982 v Španiji.

Saporta, predsednik organizacijskega odbora za «Mundial 1982» je ponudil svoj odstop iz protesta proti «vmešavanju socialistične stranke v šport». Španska socialistična stranka ima namreč večino v občinskih svetih desetih mest (od štirinajstih), kjer bodo tekme za svetovno prvenstvo. V teh mestih so socialisti zahtevali, naj bo predsednik krajevnega pripravljalnega odbora za «mundial» iz njihovih vrst, oz. naj bo mestni župan, ki je pač član socialistične stranke.

NOGOMET

V NEDELJSKEM KOLU PRVENSTVA 2. AMATERSKE LIGE

Primorje zmagalo z golom tik pred koncem tekme

Nešportni izgredi med in po derbiju Vesna-Breg v Križu - Zarja in Primorec praznih rok

Zaule — Primorje 0:1 (0:0)

ZAULE: Pavschè, Covacich, Mihalich, Pregarz, Velia, Cafueri, Bologna, Cociancich, Millo, Rupil, Milanese.

PRIMORJE: Štoka, Tomizza, G. Husu, Sugan, Angeleri, V. Husu, Pertot, Vascotto, Albi (v 65. min. Lanza), Zaccaria, German.

STRELEC: v 89. min. Zaccaria

SODNIK: Schiavon iz Tržiča

GLEDALCEV: 150

Proseško Primorje je v gosteh slavilo drugo prvenstveno zmago in sicer proti Zaulam, ki trenutno zasedajo skupno s trebenskim Primorcem zadnje mesto na lestvici.

S prikazano igro obeh ekip smo lahko zadovoljni le v prvem polčasu, ko sta obe moštvi igrali precej dobro in urejeno, čeprav se je igra odvijala pretežno na sredini igrišča. Videti je bilo dokaj malo strelov na vrata, tako da oba vratarja sploh nista zaposlena. V tem delu tekme so vsekakor Prosečani zaigrali nekoliko bolje od domačinov, saj so branilci Primorja z lahkoto zaustavili vse poizkuse nogometašev Zaul, da bi se približali kazenskemu prostoru «rdeče-rumenih». Primorje je bilo torej dobro razporejeno na igrišču, manjkala pa je večja prodornost v napadu in v ključnih strelih na vrata. Tako se je prvi del igre končal brez zadetka.

Po odmoru se stanje na igrišču bistveno ni spremenilo. Prosečani so še vedno imeli rahlo premoč, toda igra je postajala vedno bolj dolgočasna, tudi ker sta se obe ekipi zadovoljili z remijem. V obrambi Primorja in tudi Zaul je v zadnjih minutah srečanja prišlo do mnogih napak. Kot je že vse kazalo, da se bo srečanje končalo pri neodločenem stanju 0:0, je prav v zadnjem napadu Zaccaria lepo izkoristil podajo Pertota in je (sam pred vratarjem) z glavo dosegel odločilno gol srečanja.

V. H.

Izidi 6. kola nogometnega prvenstva 2. amaterske lige govorijo v korist vodečih ekip. Kljub belemu izidu je Sovrana vseeno ohranila vodstvo. Pet ekip je še vedno neporaženih po tem zavrtljaju, v katerem smo v osmih odigranih tekmah zabeležili kar pet izključitev.

Posebno napeto ozračje je bilo v Križu med Vesno in Bregom. Po petih minutah igre so Brežani prišli v vodstvo in to predvsem, kljub pritisku Vesne posebno v drugem delu igre, ko so se Križani znašli v številčni premoči, (zaradi izključitve Brežana Dagrija) ohranili do pet minut pred koncem, ko je sodnik dosodil 11-metrovko v korist Vesne, ki je še bolj razburila že itak vroče duhove nogometašev in navijačev.

Primorec je doživel četrti poraz na domačih tleh, v napetem srečanju z novincem Campi Elisi. Gostje so prišli v vodstvo tik pred koncem polčasa, domačini so izenačili v drugem delu s pomočjo avtogola. Veselje trebenskih navijačev pa je trajalo le dobro minuto, saj so Tržačani prišli do drugega zadetka in zapečatili končni izid.

Zarja je v Ribiškem naselju klonila s klasičnim izidom ekipi San Marca, ki je prišla v vodstvo z 11-metrovko. Prav zaradi te je bil izključen tudi Mikuš in to je dalo povod domačinom, da so še ostreje pritisnili in proti koncu drugega polčasa podvojili.

Primorje pa se je vrnilo z gostovanja v Žavljah s celotnim izkupičkom v žepu. V zanimivem in včasih lepem dvoboju so prišli do odločilnega zadetka tik pred koncem srečanja s Zacchario, po lepi podaji Pertota.

V ostalih tekmah bi omenili prvo zmago Rosandre nad Giarizzolami in presenetljivi remi Domia in Libertasa.

IZIDI 6. KOLA

San Marco - Zarja	2:0
Vesna - Breg	1:1
Primorec - Campi Elisi	1:2
Domio - Libertas	1:1
Zaule - Primorje	0:1
Costalunga - Baxter	2:1
Rosandra - Giarizzole	1:0
Campanelle - Sovrana	0:0

LESTVICA

Sovrana 10; Costalunga in San Marco 9; Libertas 8; Campanelle in Breg 7; Baxter, Vesna, Primorje in Campi Elisi 6; Giarizzole in Domio 5; Rosandra in Zarja 4; Zaule in Primorec 2.

PRIHODNJE KOLO 28. 10. 1979

Sovrana - Rosandra; Libertas - San Marco; Breg - Costalunga; Zarja - Zaule; Primorje - Primorec; Baxter - Vesna; Campi Elisi - Domio; Giarizzole - Campanelle.

B.R.

Vesna - Breg 1:1 (0:1)

VESNA: Bubnich, Giacchin, Botti, Acquavita, Pribac, Vecchio, Massimi, Pipan, Candotti, Zucca.

BREG: Micor, Poropat, Coloni, Perossa, Dazzara, Dagri, Zollia, Lovriha, Fiorella, Cigui, Samec.

STRELCI: 5. min. p.p. Fiorella, 40. min. d.p. Massimi (11-metrovka).

Derbi med Vesno in Bregom se je končal z remijem, ki gotovo zadovoljuje obe ekipi. Agonizem je, kot v vsakem derbiju, prevladoval nad tehniko in tudi sodnik je imel precej dela, da je umiril duhove na igrišču.

Tekma se je za Breg začela izredno ugodno, saj je že v 5. min. Fiorella izkoristil nesporazum med Giacchinom in Battijem ter premagal nekrivega kriškega vratarja. Tedaj se je Vesna podala v napad in igra se je odvijala pretežno na Bregovi polovici igrišča. Priložnosti za gol je bilo dosti, toda zaradi pomanjkanja športne sreče ali zaradi izrednih posegov Micorja je izid v p.p. ostal enak.

V d.p. se stvari na igrišču bistveno niso spremenile. Križani so pritiskali, toda odlično razpoloženi Micor je večkrat preprečil gol. Minute pa so počasi potekale in igra je postajala vedno bolj živčna. Negotovi sodnik je igralcem obeh strani večkrat pokazal rumeni karton, Dagri pa je bil celo izključen. Prav tu je prišlo do neprijetnih dogodkov, ki bodo gotovo drago stali obe ekipi. Dagri je namreč z nešportno gesto zapustil igrišče in nato še zaločal kamen v občinstvo. To je zelo razjezilo navijače in tudi duhovi na igrišču so se ogreli, prekrški pa so se vrstili kot na tekočem traku.

Vesna ni našla prave poti do gola in vse je kazalo, da bodo Finottovi varovanci morali ponovno poraženi z igrišča. Zollia pa je 5.min. pred koncem naredil prekršek nad Massimijem v kazenskem prostoru in sodnik je dosodil 11-metrovko, katero je Massimi tokrat točno izvedel. Od tega trenutka pa do zadnjega sodnikovega žvižga lahko zabeležimo celo vrsto prekrškov. Duhovi se niso pomirili niti po koncu tekme, saj je bilo pred slačilnicami izredno «vroče».

Res škoda, da je prišlo na koncu do takih izgredov, bodisi med igralci, bodisi med navijači, ker je bila tekma do tedaj lepa in živahna.

FABIO

Primorec - Campi Elisi 1:2 (0:1)

PRIMOREC: Pavatič, Angel Milković, v 27. min. p.p. Darko Kralj, Štoka, Marko Kralj, Husu, Skrem, Čuk, Pavel Kralj, Denič, Mauro Kralj II., Mauro Kralj I., 12 Maglica.

CAMPI ELISI: Furlan, Bertocchi, Rugetti, Zoffoli, Lizzi, Fantina, Cauzer, Stella, Cristofaro, Petanja, Bula, v 31. min. d.p. Tieri, 12 Jurinčič.

STRELCI: v 43. min. p.p. Cauzer, v 28. min. d.p. avtogol Zoffoli, v 29. min. Cristofaro.

SODNIK: Concina iz Trsta

Primorec je spet moral poražen z domačega igrišča. Proti skromni ekipi Campi Elisi so si Trebenci zadali nalogo, da morajo na vsak način priti do zmage. Prav to jih je pa drago stalo, saj so se po doseženem remiju vsi podali v napad, kar so gostje izkoristili in spet povedli.

Trebenci so v začetku tekme dobro kontrolirali nasprotnika. Igra se je odvijala predvsem na sredini igrišča in ekipi si nista ustvarili kdove kaj nevarnih akcij. V 28. min. je moral trener Primorca zamenjati zaradi poškodbe Milkoviča z Darkom Kraljem. Gostje so tako imeli pred seboj še bolj odprto trebensko obrambo, začeli so pritiskati in domačini so se s težavo branili. V 35. min. se je nudila Darku in Pavlu Kralju edinstvena priložnost, da bi povedla, a sta pri zaključevanju preveč oklevala, tako da je šlo vse po vodi. V 43. min. pa je uspelo domačinom povesti s Cauzerjem, ki je izkoristil veliko negotovost trebenske obrambe. V zadnji minuti se je gostom nudila še ena edinstvena priložnost, ko je Stella bil sam pred Pavatičem, strel pa je vratar odbil v kot.

V drugem polčasu je Primorec takoj pritisnil na vrata ekipe Campi Elisi, v drugi minuti je položaj rešil vratar gostov. Trebencem pa kljub stalnim napadom ni uspelo priti do ugodne priložnosti. Vseeno je v 28. min. uspelo Primorcu doseči remi. Od daleč je streljal Denič, žoga se je odbila od branilca Zoffolija in končala v mreži. Ko so dosegli remi, so se Trebenci spet pognali z vso silo v napad in so se tako v obrambi nerazumljivo popolnoma odprli. Z naglim protinapadom so to gostje hitro izkoristili in spet prišli v vodstvo z močnim strelom Cristofara. Ta gol je nekoliko zmedel domačine, tako da so bili gostje še večkrat nevarni, saj se je žoga dvakrat odbila od vratnic. Trebenci so imeli v zadnjih minutah dve lepi priložnosti; v 37. min. je namreč Pavel Kralj pri praznih vratih streljal za las ven, v 44. min. pa je streljal Mauro Kralj I., a žoga se je odbila od vratnice na samo golčrto in tako je tudi ta priložnost splahnela.

B. Križmančič

San Marco — Zarja 2:0 (1:0

SAN MARCO: Bazzarini, Toffanin, Pacor, Ellini (v 35. p.p. Giraldi), Stradi, Minca, Zolia, Gerin, Paolich, Bernabei in Savi.

ZARJA: Puzzer, Franco, Žagar, Mikuš, Macor, Samese, Santoni, Bidussi, Dana, Grgič in Fonda.

STRELCA: v 30. Bernabei z 11-metrovko, v 80. min. Gerin.

Zarja je ponovno okusila grenkobo poraza. Domačini, ki so se letos okrepili z nekaterimi zelo dobrimi igralci, so zmago popolnoma zaslužili.

Zarjani so začeli dokaj slabo, saj so jih domačini potisnili v kazenski prostor in vsilili svoj tempo igre. Ko pa se je Zarja začela prebujati in se je že enakovredno borila na sredini igrišča, pa je San Marco povedel. Sodnik je namreč dosodil 11-metrovko, ker je Mikuš v kazenskem prostoru naredil prekršek nad Zolio in je bil ob tem izključen Mikuš. Bernabei je seveda premagal Puzzerja in nato je Zarja (v desetih) skušala izenačiti. Bazovci so se pognali v napad. Toda izkušeni branilci San Marca so vse napade odbili. Le enkrat se je Bidussiju ponudila lepa priložnost, vendar je vratar z drznim posegom rešil svoja vrata. Kmalu nato je domačin Bernabei zadel s prostim strelom vratnico.

V drugem polčasu se igra ni spremenila, saj so Bazovci pritiskali toda vse njihove akcije so se končale na robu kazenskega prostora. Le enkrat je uspelo Bidussiju resneje zaposliti vratarja, domačini pa so proti koncu tekme prevzeli vajeti igre v svoje roke ter so le nekaj minut pred zadnjim žvižgom pe lepi akciji dosegli končni izid.

Pri Zarji moramo pohvaliti vse igralce, saj so se prav vsi srčno borili, da bi izenačili.

BIG

Pokal Primorskega dnevnika

Tudi v tem kolu je bil na sporedu derbi, tokrat v Križu med Vesno in Bregom, ki se je končal z delitvijo točk.

Kot teden dni prej v Bazovici smo bili tudi tokrat priča živčni in ostri igri. Zato je bilo tudi ozračje okrog igrišča precej napeto. Upamo seveda, da se bodo živci nogometašev in navijačev nekoliko umirili, saj imamo na sporedu še kar 16 derbijev in že prihodnjo nedeljo bosta na igrišču na Proseku Primorje in Primorec.

IZIDI

Vesna - Zarja	1:1
Primorje - Vesna	0:1
Zarja - Primorec	0:0
Vesna - Breg	1:1

LESTVICA

Vesna	3	1	2	0	3:2	4
Zarja	2	0	2	0	1:1	2
Breg	1	0	1	0	1:1	1
Primorec	1	0	1	0	0:0	1
Primorje	1	0	0	1	0:1	0

B. R.

AVTOMOBILIZEM

RIETI — Po drugi etapi avtomobilske dirke po Italiji je lancia beta montecarlo Gillesa Villeneuvea prevzela vodstvo na skupni lestvici. Etapo je osvojil Moretti; prehitel je Patreseja in Villeneuvea, ki je dosegel tretje mesto.

Po tekmovanju so nekateri tekmovalci vložili priziv proti Villeneuvemu avtomobilu, ki naj bi po startu iz Turina zagrešil nekaj nepravilnosti. Žirija sedaj proučuje pritožbo.

Po drugi etapi je skupna lestvica sledeča.

1. Villeneuve - Rohrl - Geisdorfer (lancia beta montecarlo) 1.47'27"7
2. Moretti - Schon - Radaelli (porsche 935) po 2'28"
3. Carello - Meiohas - De Cesaris (lancia stratos)) po 4'31"4
4. Patrese - Allen - Kivimaki (lancia beta montecarlo) po 4'41"3

BOKS

Ni prenesel Tatejeve zmage

JOHANNESBURG — Južnoafriški ljubitelj boksa so nedvomno razočarani, še več, zagrenjeni so, ker je njihov ljubljenec Gerrie Coetzee izgubil dvoboj z Američanom Johnom Tatejem. Nejevoljni so tudi, ker je belca Coetzeeja premagal črnec. To pa je povsem razumljivo, saj vemo, da je južnoafriška republika rasistična država. Toda primer 42-letnega Tonyja Wolfa je vsekakor eksces.

Tony Wolf, ki je sledil televizijskemu prenosu dvoboja je po odločitvi sodnikov, da pripada naslov svetovnega prvaka težke kategorije Američanu, odšel z doma in sklenil narediti odločilni korak: zastrupil se je z izpušnimi plini svojega avtomobila. Nekaj kasneje je sin Andre našel v avtu njegovo truplo.

Mislimo, da k temu ni potrebno dodajati nobenega komentarja.

ATLETIKA

NEW YORK — Italijanka Maria Pia D'Orlando, rojena v Tolmeču leta 1934, se je uvrstila na 16. mesto na newyorškem maratonu, s časom 2.54'30", kar je druga italijanska znamka vseh časov. D'Orlandova je dosegla prvo mesto v kategoriji atletinj med 40 in 45 mestom.

KOŠARKA

Drevi Bor — Servolana

Drevi se bosta v prijateljski košarkarski tekmi spoprijeli kadetski vrsti Bora in Servolane. Srečanje se bo pričelo ob 18.30 na odprtem igrišču «Prvi maj».

Tekma bo gotovo izredno koristna za obe peterki pred skorajšnjim začetkom prvenstva (11. novembra).

ODBOJKA — V SOBOTNIH TEKMAH

TRI ZMAGE SLOGE

Tudi Brežanke so si priborile dragoceno zmago

Kot smo že poročali, so se v teh dneh začela razna prvenstva v odbojkarskih prvenstvih, v katerih so, v ženski konkurenci, dobro zastopane tudi slovenske ekipe. Svoje šesterke je tako v mladinsko prvenstvo, kot v prvenstvo deklic, vpisalo tudi Športno združenje Sloga, mlade odbojkarice pa so svoje prve prvenstvene tekme odigrale v soboto popoldne, oziroma zvečer.

MLADINKE

SLOGA — SOLARIS 3:2
(15:11, 9:15, 15:6, 10:15, 15:9)

SLOGA: Debenjak, Benčina, Čufar, Grgič, Leuz, Adam, Sosič, Kovačo, Repinc, Križmančič, S. in V. Vidali.

V tem prvenstvu nastopa Sloga v skupini A skupaj s Solarisom, Kontovelom, Sokolom, Modulom in prvo ekipo OMA.

Mlade slogašice so prijetno presenetile. Na mreži so pokazale veliko zrelejšo igro od svojih nasprotnic, zlasti pa veliko volje do zmage in trdno prepričanost v svoje zmogljivosti.

Prvi štirje seti so bili precej izenačeni, v petem pa so mlade slogašice s svojimi uspešnimi akcijami na mreži povsem strle odpor nasprotnic, ki so prišle v Bane prepričane v svojo zmago.

INKA

Breg — OMA B 3:2
(15:7, 15:5, 9:15, 7:15, 15:11)

BREG: Salvi, Maver, Kerin, Zeriali, Pečenik, Žerjal, Kocjančič, Švab, Stepančič, Slavec, Fontanot, Zobec.

OMA B: Bolis, E., R. in G. Fantasia, Ziani, Bonazza, Cianella, Suez, Jovele, Berenini.

SODNIKA: Milutti in Bericchi iz Trsta.

V prvi tekmi prvenstva mladink sta se v Dolini pomerili ekipi Brega in OMA B.

Igra je bila izenačena, čeprav je Breg pokazal v prvih dveh setih precej boljšo igro od nasprotnic in je s precejšnjo lahkoto osvojil seta. Položaj se je spremenil v 3. setu, ko so domačinke vodile z 8:3. Takrat so nasprotnice zaigrale bolj zagrizeno in nadoknadile zamujeno. Zaradi živčnosti, ki se je pojavila na polju Dolinčank, so nasprotnice izkoristile priliko ter so osvojile set in tudi naslednjega.

Odločilni set je bil najbolj borben, kajti nobena ekipa ni hotela popustiti. Toda z močnimi servisi so Brežanke premagale obrambo nasprotnic in končno mirno zaključevale akcije. Tekma je bila zanimiva; škoda, da je sodnik oškodoval miren potek igre.

MRS

DEKLICE

Skupina A

SLOGA A — BREG 3:0
(15:12, 15:10, 15:12)

SLOGA A: Debenjak, Benčina, Čufar, Leuz, Sosič, Kovačo, S. in V. Vidali, Križmančič.

BREG: Zobec, Smotlak, Salvi, Maver, Pečar, Kerin, Žerjal, D. in F. Pečenik.

Vse tekme v tej skupini bodo slovenski derbiji, saj so vse štiri nastopajoče ekipe slovenske.

Pri Banih je Sloga precej gladko odpravila Breg, pa čeprav igralke niso igrale ravno najbolje. Pri tem pa moramo poudariti, da so ekipo Sloge A sestavljale iste igralke, ki so le nekaj minut prej odigrale tekmo v prvenstvu mladink. Povsem razumljivo je torej, da je bila njihova igra slabša in vsa preveč polna raznih napak.

Breg je v Bane prišel z zelo mlado ekipo, ki pa razpolaga z nekaterimi dobrimi in obetavnimi igralkami. V ekipi pa je v soboto pešala skupna igra, zlasti kritje igrišča. To pa je tudi povsem razumljivo, saj so igralke šele v teh dneh začele z redno vadbo z žogo. V tej tekmi je torej mlada ekipa Brega odigrala podrejeno vlogo, tako da je zmaga povsem upravičeno pripadla Slogi.

Skupina B

SLOGA B — VOLLEY CLUB 3:1
(9:15, 15:12, 15:3, 16:14)

SLOGA B: Spacal, Jerič, Grgič, Renčelj, Križmančič, Čuk, Drnovšček, Canziani, Bukavec, Petaros.

Pravo presenečenje so v soboto pripravile najmlajše igralke Sloge, ki so tako poskrbele za pravo zmagoslavje domače ekipe. Slogo B sestavljajo namreč najmlajše igralke, ki so s treningi za letošnjo sezono začele šele prejšnji teden. V tem prvenstvu nastopajo v glavnem zato, da bi si nabirale izkušenj, ki jim bodo prav prišle v bodoče, ko bodo nastopale v zahtevnejših prvenstvih. Kljub temu so najmlajše slogašice v soboto zelo dobro igrale v polju in tako slavile nepričakovano, a povsem zasluženo zmago.

INKA

NOGOMET

V ČETRTEM KOLU 3. AMATERSKE LIGE

Odličen nastop doberdobske Mladosti

Juventina in Kras sta izenačila (brez zadetka), Sovodnje pa so kljub svoji premoči podlegle Poggiu

Mladost — Vermegliano 1:0 (0:0)

MLADOST: A. Gergolet (v 46. min. S. Ferfolja), Pahor, L. Gergolet, Marina, K. Ferfolja, G. Ferfolja, Candusso, Marson, Šuligoj, Kobal, E. Gergolet.

STRELEC: v 66. min. Candusso (enajstmetrovka).

Verjetno je bil to najboljši letošnji nastop doberdobske Mladosti. Naši fantje so proti pomlajenemu Vermeglianu igrali res dobro, predvsem pa obramba, ki je (v odsotnosti Uljana) imela na razpolago odličnega Marsona.

V uvodnih potezah so imeli vajeti igre v rokah gostje, s časom pa je tempo igre diktirala Mladost. Domačini so imeli na razpolago res lepe priložnosti za zadetek, vendar so te nerodno zapravili. Napadalci Mladosti so večkrat streljali na vrata, vendar je bil Todon, vratar gostov in bivši vratar Mladosti vedno na mestu.

Tudi v nadaljevanju se igra v bistvu ni spremenila, vendar so domačini popustili. V tem delu srečanja se je igra odvijala le na sredini igrišča, kjer je bila vidna požrtvovalnost Šuligoja. Domačini pa so zopet ustvarjali napadalne akcije in v teh trenutkih smo bili priča gneči v kazenskem prostoru Vermegliana. Šele v 68. min. je pomočjo enajstmetrovke Mladost pripovedla. Po tem golu so gostje pritisnili na vrata Silvana Ferfolje (ta je v d.p. zamenjal Gergoleta) ne da bi spravili v nevarnost vrata Mladosti. Nasprotno, so domači napadalci večkrat prišli neposredno v stik z vratarjem gostov, vendar so tudi takrat zamudili priložnost za gol. Kljub pritisku gostov je izid tekme ostal nespremenjen.

D. Gergolet

Kras — Inter S.S. 0:0

KRAS: Capun, Sulli, Škabar A, Blažina, Dilič, Črnjava, Škabar D., M. Milič, L. Milič (v 17 min. d.p. Vascotto), Segina, Colja (rezervni vratar Bogatec)

INTER S.S.: Girometa, Urizzi, Ridolfo, Lunian, Smolizza, Tuntar, Sussi, Vidonis, Fumani, Radesich, Manzi.

KOTI: 5:2

V četrtem kolu se je Kras prvič na lastnem igrišču v Repnu srečal z Interjem od Sv. Sobote. Čeprav so gostje doslej iztržili le eno točko, razpolagajo z nekaterimi dobrimi igralci, ki so se v nedeljo enakovredno kosali z nasprotnikom. V vrstah Krasa so bili tokrat odsotni kar trije standardni igralci (dva zaradi poškodb, Germani pa zaradi izključitve). To je precej vplivalo na «rdeče-bele», ki so se zavedali, da so pred težko nalogo.

Prvih 15. minut smo bili priča bledi in raztrgani igri. Prvi resnejši strel na vrata gostov je opravil Miloš Milič, iz težke poziciije pa je poslal žogo visoko nad prečko. V 23. min. zasledimo lepo kombinacijo med Milošem in Coljo, a je ostala neizkoriščena. Do konca polčasa se je igra spet umirila, videli nismo nobenega omembe vrednega dogodka.

Že v 13. min. nadaljevanja smo opazili, da bodo domačini z večjo agresivnostjo poskušali priti do zmagovitega gola. Četrt ure pred koncem je bilo nevarno v 16-metrskem prostoru Krasa, a se je vse srečno končalo. Nekaj kasneje pa so imeli fantje najlepšo priložnost: Vascotto je s kakih sedmih metrov streljal, mlademu vratarju pa je uspelo slučajno odbiti v kot. Minuto kasneje je z lepim posegom z glavo poskušal Segina. Giromettiju pa je zopet uspelo odbiti v kot. Takoj na to je prodrl Vascotto, njegov strel je zadel prečko, nekaj metrov se je žoga kotalila po gol-črti, nato se je je polastil vratar.

Tekma se je končala s splošnim razočaranjem številnih navijačev. Upajmo, da bodo za prihodnjo nedeljo nared poškodovani igralci. Kras mora zdaj jurišati na zmago, da se preveč ne oddalji od ekipe CGS, ki je v tem kolu slavila zmago z 2:1 v Sesljanu

S. Z.

Isonzo — Juventina 0:0

JUVENTINA: Businelli, Tavčar, Mikluš, Medeot (k), Adragna, Lorenzon, Russo, Devetak, Radikon, Klanjšček, Lepore.

Nedeljska tekma je za igralce Juventine predstavljala pravi izpit za preverjanje lastnih moči. Srečala se je namreč z ekipo Isonza, ki je vodila v prvenstvu 3. AL. Čeprav ni žoga niti enkrat stresla mreže, so se številni gledalci naužili za uro in pol prijetne igre.

Potek tekme je bil tak, da bi bilo težko reči, katera ekipa bi zaslužila zmago. Po številnih nevarnih akcij in strelih proti vratom bi ta morala pripadati «belo-rdečim». Nasprotno, so domači zaslužili točko, ker so večji del časa obdržali v svoji posesti žogo. Kljub temu je na igrišču izstopala Juventina z boljšo organizacijo in spretnejšimi igralci. Ti so pa ves svoj trud zavrgli z neposrečenimi streli proti vratom. Omeniti pa je treba, da se je moč gostov pokazala predvsem v obrambnih vrstah. Precejšnje zasluge za osvojeno točko ima vratar, vendar se ta mora zahvaliti za to tudi ostalim obrambnim igralcem. Za zmago pa so potrebni tudi zadetki napadalcev.

D. K

Poggio — Sovodnje 2:1 (2:1)

SOVODNJE: R. Petejan, R. Petejan, Devetak, Milloch, Kovic, Bagon, Tomšič (C. Vižintin), E. Petejan, R. Vižintin, Florenin, Frandolič.

POGGIO: Pellis, Franzot, Furios, Failutti, Bettini, Raimondi, Marega, Sant, Manzini, Michelin, Visintin.

SODNIK: Livio Viale.

Po lepi in zasluženi zmagi nad Caprivo so sovodenjski navijači pričakovali, da bo njihova ekipa odnesla vsaj točko iz Poggia. To pa se ni zgodilo, saj so zmagali domačini.

Končni izid v korist Poggia pa ne sme varati: Sovodenjci so namreč stalno imeli terensko premoč. Tokrat so slovenski nogometaši zadovoljili s prikazano igro, čeprav jih rezultat za to ne poplačuje. Usodni sta bili dve napaki v obrambi (morda edini v prvem polčasu). To pa so domačini spretno izkoristili ter povedli z 2:0. Treba je povedati, da pri drugem zadetku Poggia ni bilo povsem jasno, ali je domači napadalec poslal žogo v mrežo z roko ali z nogo; sodnik je gol priznal in upati je, da ni bila to ena izmed njegovih neštetih napak. Egon Petejan je dosegel edini gol za Sovodnje ob koncu prvega polčasa in tako rezultat zmanjšal na 2:1.

V drugem delu tekme se igra v bistvu ni spremenila. Slovenska ekipa je stalno napadala, da bi izenačila, domačini pa so se branili ter s hitrimi protinapadi večkrat ogrožali Petejanova vrata.

V nedeljo je bilo v Poggiu spet potrjeno dejstvo, da Sovodnjam manjka močan napadalec. Ves trud veznih igralcev je večkrat zaman, saj se akcije skoraj vedno neuspešno zaključijo pred nasprotnim kazenskim prostorom.

I. P.

MLADINCI

Mladost - Italcantieri	1:0

NARAŠČAJNIKI

Montebello - Vesna	1:1
Chiarbola - Primorec	2:1

NAJMLAJŠI

Kras - Libertas	0:2

CICIBANI

Primorec - Supercaffè A	0:5

ROKOMET

TRST — Tržaško rokometno društvo Cividin je vložilo priziv zaradi izključitve iz italijanskega pokala. Cividin so izključili zaradi nepravilne registracije nekega njegovega rokometaša.

OBVESTILA

Športna šola Trst sporoča, da bo seja odbora v torek, 23. t.m., ob 20. uri v Ul. sv. Frančiška 20.

* * *

ŠD SOKOL

javlja naslednje urnike treningov v nabrežinski telovadnici:

OTROŠKA TELOVADBA: sreda 15.00 - 16.30 (prva skupina), četrtek 15.00 - 16.30 (druga skupina).

KOŠARKA: ponedeljek in petek 15.00 - 18.00.

ODBOJKA začetnice: torek 15.00 16.30.

* * *

ŠK KRAS

sporoča, da bodo treningi rekreacijske telovadbe za odrasle ob sredah in petkih od 21.00 do 22.30 v telovadnici osnovne šole v Saležu.

* * *

NAMIZNOTENIŠKA SEKCIJA ŠZ BOR

sprejema vpisnine za začetnike in izkušene igralce ob ponedeljkih in sobotah od 16 do 18. ure.

* * *

Odbojkarska sekcija ŠZ Bor vabi vsa mlada dekleta, ki se želijo posvetiti, oziroma vaditi odbojku da pridejo na stadion «1. maj» vsako sredo in petek od 14. do 15. ure.

* * *

Košarkarska sekcija ŠZ Bor

obvešča, da bodo treningi MINIBASKETA ob ponedeljkih in četrtkih na stadionu «Prvi maj», kot sledi:

— od 16.30 do 17.45 za košarkarje letnika 1970 in mlajše

— od 17.45 do 19.15 za košarkarje letnika 1968 in 1969

KOŠARKA

Nastopi «azzurrov»

Italijanska državna košarkarska reprezentanca bo opravila v naslednjih mesecih te mednarodne nastope:

MOŠKI

19. decembra:
Italija - Bolgarija (Brescia)

27. februarja:
Italija - ČSSR (Livorno)

23. aprila:
Italija - SZ (Pesaro)

27. aprila:
Italija - SZ (Bologna)

ŽENSKE

20. decembra:
Italija - Francija (Turin)

28. do 30. decembra mednarodni turnir v Pesaru (Italija, SZ, Poljska in Madžarska).

Bob Woodward
Carl Bernstein

NIXONOV PADEC

10.

Prevedel Dušan Dolinar

Zdaj, ko se je Kissinger naposled iznebil Haldemana in Ehrlichmana — ki jima je pravil »fanatika« — bo v Beli hiši spet dobil tekmeca. Poleg tega je bil Kissinger prepričan, da je treba Nixonovo nagnjenost k izdajanju nerazumnih navodil nadzorovati in brzdati. Haig je vse preveč pripravljen govoriti: »Da, gospod.«

Ko je Kissinger izrazil svoje nezadovoljstvo, ga je predsednik vprašal, koga predlaga. Državni sekretar se ni mogel spomniti nikogar drugega in je nehal ugovarjati.

4. maja se je Haig še vedno oblečen v uniformo kopenske vojske preselil v nekdanjo Haldemanovo pisarno v zahodnem krilu Bele hiše. Pri priči je potreboval pomoč in se je zato obrnil na J. Freda Buzhardta, splošnega svetovalca v Pentagonu. Buzhardt je svoj čas zlahka spravil skozi kongresna odbora za oborožene sile Haigovo imenovanje na položaj namestnika načelnika generalnega štaba v kopenski vojski. Haig je telefoniral Buzhardtu: »Predsednik želi, da pridete jutri sem čez.«

Ko se je Buzhardt zglasil v Haigovi pisarni, ga je general zaprosil, naj pride delat v Belo hišo. Obljubil mu je, da bo imenovanje začasno in torej prav takšno, kot je njegovo lastno. Potem ga je odpeljal k predsedniku.

Nixon in Buzhardt sta se komajda poznala, vendar s formalnostmi nista izgubljala dosti časa. Nixon se je takoj lotil »problema z Deanom«. Prejšnji predsednikov svetovalec je bil 30. aprila odpuščen, zdaj pa širokosrčno trosi po Washingtonu zgodbe o škandalu Watergate. V nekaterih teh zgodb namiguje, da prikriva pravo resnico tudi predsednik.

Haigu je bilo jasno, da se predsednik čuti skoraj nemočnega pred nalogo spopasti se z Deanovo kampanjo. Bil je skoraj čisto iz sebe. Kazalo je, da ima Dean nekakšne zapise o prestopkih Bele hiše; sodniku Johnu Sirici je zatrdil, da je vzel iz Bele hiše nekaj listin, češ da bi jih rad zavaroval pred »protizakonitim uničenjem«. Dean jih je shranil v blagajno za depozite, ključe pa izročil sodniku.

Kaj neki more biti zapisano v teh dokumentih, se je spraševal predsednik. Dean je javno povedal samo, da je listin devet in da so zaupne narave. »Kaj neki je v teh Deanovih papirjih?« je še enkrat vprašal predsednik.

Buzhardt je rekel, da ne ve.

»Ugotovite to.«

»Prav, gospod.«

Haig je predsedniku zatrdil, da je Buzhardt vajen dela pod hudim pritiskom in da bo ugotovil, za kaj gre. Še bolj pomembno pa je, je rekel Haig, da je Buzhardt zmožen sestaviti pravna opravičila za skoraj vse, kar si more kdo izmisliti. Mogoče mu je zaupati, nanj se je mogoče zanesti.

Predsednik je upal, da Dean nima kakih magnetofonskih zapisov.

Buzhardt je vedel, da so Deanovi dokumenti uvrščeni med zaupne, in se je neutegoma povezal z znanci v obveščevalni skupnosti; iskal je kaj obremenilnega. In ker so mu pomagala predsednikova pooblastila, je prav kmalu odkril, kaj je odtihotapil Dean.

V blagajni so ležale kopije strogo zaupnih načrtov za nezakonito širjenje obveščevalne dejavnosti na domačih tleh, kar naj bi opravili FBI, CIA in vojaški obveščevalni oddelki. Predsednik je vladne agencije pooblastil za vlome (»nedopustne vstope«), protizakonito prisluškovanje telefonskim pogovorom, pregledovanje poštnih pošiljk in vtihotapljanje ter vohunjenje v gibanju zoper vietnamsko vojno, ki se je širilo po mestih in univerzah. Avtor načrta, nekdanji pomočnik v Beli hiši Thomas Charles Huston, je že ob nastanku opozarjal, da so nekatere sestavine programa »očitno protizakonite«. Navzlic temu jih je predsednik leta 1970 odobril; potem pa jih je štiri ali pet dni kasneje prav tako pismeno razveljavil. Buzhardt je pravilno uganil, da so nekatere agencije kar prezrle navodilo, češ naj svoje izvode načrta po razveljavitvi vrnejo. Našel je dva izvoda in enega odnesel k predsedniku. Nixonu je ob tem odleglo, namesto da bi ga vznemirilo. Tisk je ugibal, da Deanovi dokumenti nemara povezujejo s prikrivanjem resnice Haldemana in Ehrlichmana in da utegne imeti Dean celo kako reč, ki vpleta samega predsednika. Zdaj naposled le vem, s čim se moram spopasti, je govoril Nixon.

Buzhardt je kmalu zaznal, da se nad predsednika zgrinja nova nevarnost. Neki senatni pododbor za proučevanje usmerjanja proračunskih izdatkov, ki se je ukvarjal z izdatki CIA, je terjal od generalnega poročnika Vernona Waltersa, ki je bil namestnik direktorja CIA, naj mu izroči tajne zapisnike, ki si jih je bil sestavil po pogovorih s Haldemanom in Ehrlichmanom o preiskavi v zvezi z Watergateom.

Walters je vprašal Buzhardta, ali bi bilo mogoče zapisnike zadržati pod varstvom privilegija izvršne oblasti. Buzhardt mu je rekel, naj mu jih pošlje, on pa bo preveril, če bi to šlo. Eden teh zapisnikov je povzemal pogovor v Beli hiši, ki je tekel med Haldemanom, Ehrlichmanom, Waltersom in direktorjem CIA Richardom Helmsom 23. junija 1972 — komaj šest dni po vdoru v Watergate.

Buzhardt je bral:

*Haldeman je rekel, da je afera s prisluškovanjem na nacionalnem sedežu demokratske stranke v stanovanjskem kompleksu Watergate vzdignila veliko prahu in da jo skušajo demokrati do skrajnosti izkoristiti. Niti preiskave vodijo k mnogim pomembnim ljudem in stvari se utegnejo še poslabšati. Vprašal je, kakšna je zveza z Agencijo, direktor pa je ponovil, da ni nikakršne zveze. Haldeman je dejal, da postaja vsa zadeva č

Uredništvo, uprava, oglasni oddelek, TRST, Ul. Montecchi 6, PP 559 Tel. (040) 79 46 72 (4 linije)
Podružnica Gorica, Ul. 24 Maggio 1 — Tel. (0481) 8 33 82 57 23
Naročnina
Mesečno 3.500 lir — vnaprej plačana celotna 32.000 lir. Letna naročnina za inozemstvo 48.000 lir, za naročnike brezplačno revija «DAN».
V SFRJ številka 3.50 din, ob nedeljah 4,00 din, za zasebnike mesečno 50,00, letno 500,00 din, za organizacije in podjetja mesečno 65,00, letno 650,00 din
Poštni tekoči račun za Italijo Založništvo tržaškega tiska, Trst 11-5374

PRIMORSKI DNEVNIK

Za SFRJ Žiro račun 50101-603-45361 «ADIT» - DZS - 61000 Ljubljana, Gradišče 10/II. nad., telefon 22207
Oglasi Ob delavnikih: trgovski 1 modul (šir. 1 st., viš. 43 mm) 18.800 lir. Finančni 700, legalni 600, osmrtnice 300, sožalja 400 lir za mm višine v širini 1 stolpca. Mali oglasi 150 lir beseda. Ob praznikih: povišek 20%. IVA 14%. Oglasi iz dežele Furlanije - Julijske krajine se naročajo pri oglasnem oddelku ali upravi. Iz vseh drugih dežel v Italiji pri SPI.
Odgovorni urednik Gorazd Vesel
Izdaja in tiska ZTT Trst
Član italijanske zveze časopisnih založnikov FIEG

PO NEDELJSKI URADNI OTVORITVENI SLOVESNOSTI

Z nastopom mariborskega gledališča začetek 14. Borštnikovega srečanja

Nadvse uspela predstavitev Lepe Vide Rudija Šeliga - Odkritje doprsnih kipov igralk Mire Danilove in Elvire Kraljeve

(Od našega poročevalca)

MARIBOR — *V nedeljo se je v Mariboru pričelo 14. Borštnikovo srečanje, to je največja gledališka manifestacija na Slovenskem. Tudi tokrat so organizatorji poudarili voljo, da naj bo manifestacija resnično ljudska in ne zaprta v elitistični krog gledaliških saldokuscev. Zato bo srečanje poneslo število gledaliških prireditev v okoliške kraje, v tovarne, vojaške karavle, skratka med delovne ljudi, ki nimajo vedno priložnosti, da bi hodili v osrednjo mariborsko gledališko hišo. Ta ljudski značaj srečanja je na seji skupščine Borštnikovega srečanja poudaril v svojem poročilu predsednik izvršnega odbora Borštnikovega srečanja Branko Gombač.*

Na seji, ki je bila v nedeljo zjutraj in jo je odprl podpredsednik skupščine Borštnikovega srečanja dr. Bruno Hartman, so med drugim podelili zlati znački in plaketi srečanja gledališkemu kritiku Vasji Predanu in literarnemu zgodovinarju Dušanu Moravcu. V foyerju Slovenskega narodnega gledališča v Mariboru pa so odkrili doprsna kipa igralkama Miri Danilovi in Elviri Kraljevi. Slovesna otvoritev srečanja je bila v nedeljo zvečer, ko je v imenu sopokrovitelja sozda MTT Adrijan Grizold prebral poslanico. Vse prisotne je nato v imenu letošnjega pokrovitelja srečanja t.j. Zveze socialistične mladine Slovenije nagovoril njen predsednik Boris Baudek: poudaril je, da sovpada letošnja gledališka manifestacija v Mariboru s vomembnimi obletnicami kot so 60 obletnica KPJ, ZKJ, SKOJ in revolucionarnih sindikatov ter 60. obletnica Slovenskega narodnega gledališča v Mariboru. Nato je Boris Baudek govoril o prisotnosti mladih v kulturi, ki ne sme biti samo pasivna, ampak ustvarjalna. Omenil je tudi važnost ljubiteljske dejavnosti, ki je danes tesno povezana s poklicnimi umetniškimi prizadevanji, saj sta obe dejavnosti nenadomestljivi.

Prva prestava letošnjega Borštnikovega srečanja je bila Lepa Vida Rudija Šeliga v izvedbi Drame SNG iz Maribora. Šeligo je v svojem delu ponovno obdelal slovenski mit o lepi Vidi, ki v bistvu pomeni večno pot hrepenenja. Šeligo je stari mit moderniziral: lepa Vida je sodobna ženska, ki si želi prebiti zadušujoči krog potrošništva razjedene družine. Hrepenenje jo žene iz ozkih sten lastne hiše. Tu je treba povedati, da je Šeligo je delno označil vprašanja sodobne ženske po našem mnenju je osredotočenje ženskega hrepenenja na ljubezen in spolnost reduktivno. Baročna razklanost med dušo in telesom, med svobodo želja in postavo je preenostranski ključ, ki ne more odpirati vseh vrat v široko diskusijo o ženskih vprašanjih. Šeligu so najbolj uspeli poetični trenutki; vrhunec doživi predstava v dialogu med materjo in nemo hčerjo, to je takrat, ko se Vida po dolgi peripetiji iskanja vrne domov. Predstava sama je bila nekoliko razdrobljena, v drugem dejanju, ki je ambientirano sredi španskega dvora, je nakazanih več motivov: npr. medtem ko možje odkrivajo nove svetove in utirajo pot znanosti, je ženska privezana na čutnost in na hrepenenje po osebni sreči. Ta tema bi se dala bolje razviti, ostane pa le nakazana, tako da je drugo dejanje svlet možnosti, ki pa se do kraja ne uresničijo. Vrunec je predstava dosegla, kot smo že napisali, v tretjem dejanju. Tu je delo vseskozi poetično s pridihom fantastičnosti.

Režiser Franci Križaj in scenograf August Lavrenčič sta predstavo napolnila s spektakularnimi efekti, ki pa vedno ne služijo celovitosti dela, pa tudi estetsko niso vedno zadovoljivi. Barocnost scene, ki se v drugem dejanju prevesi že v kič, večkrat duši potek dramske prigode in osebno Vidino dramo. V glavni vlogi lepe Vide nastopa Minu Kjuder, ki prižene občutek hrepenenja do meje fizične bolečine. Njen najboljši trenutek je brez dvoma dialog z nemo hčerko Darinko. V vlogi slednje je nastopila Sonja Blaž, ki je svojo nemo prisotnostjo napolnila odrski prostor s pretresljivim pričakovanjem, ki doživi svoj vrhunec ko iz maternih besed Darinka odkriva svojo boleco strastnost, ki tli v najglobljem duševnem in telesnem tkivu. V vlogi Vidinega moža je nastopil Peter Ternovšek, hišni prijatelj na je bil Evgen Car. Obnovljeni mit o lepi Vidi je v svoji odrski uresničitvi poetično intenziven, vendar pesniške utrinke večkrat ovirajo spektakularni učinki in nedorečenost nekaterih tem

ACE MERMOLJA

Tragičen obračun železniških nesreč

LONDON — Štirje mrtvi in več kot petdeset ranjenih je tragičen obračun železniške mesreče, ki se je pripetila včeraj v bližini mesta Dundee na Škotskem, ko sta iz še nepojasnjenih vzrokov čelno trčila potniška vlaka. Železniški nesreči sta se pripetili tudi na Švedskem, v kateri je izgubil življenje strojevodja vlaka ter v Jugoslaviji pri Nišu, kjer je potniški vlak močno trčil v ustavljeno lokomotivo. V nesreči sta bila hudo ranjena strojevodji potniškega vlaka ter dvajset potnikov, ki pa so zadobili le lažje poškodbe. Dva Italijana, ki sta bila zaposlena pri nekem italijanskem gradbenem podjetju, ki gradi neko jeklarno v NDR, sta včeraj umrla pri vzhodnem Berlinu, potem ko je njun avto na nezavarovanem železniškem prehodu trčil v tovorni vlak.

Libijski predsednik pomilostil osem sicilskih ribičev

RIM — Včeraj popoldne se je z letalom vrnilo v Italijo osem ribičev iz Mazare del Vallo, ki jih je libijska mornarica aretirala 26. marca, ko so lovili v libijskih vodah. Po 40 dneh so jih obsodili na dve leti zapora, vendar jih je libijski predsednik Gedafi na prošnjo predsednika Pertinija in po posredovanju Cossige ministrov za zunanje zadeve in trgovinsko mornarico, pomilostil.

Osvoboditev italijanskih ribičev je brez dvoma sprostila napeto ozračje, ki je ogrožalo predvideni obisk italijanskega ministra za zunanje zadeve Malfattija v Libiji. V Tripolisu se bo namreč prihodnjo sredo in četrtek sestala drugič v tem letu mešana komisija za italijansko - libijsko sodelovanje, da bi ugotovila gospodarska področja, na katerih bi bili koristni skupni investicijski posegi. Minister za trgovinsko mornarico Evangelisti, ki je sprejel na rimskem letališču osem ribičev, je med drugim izjavil, da bo to srečanje tudi priložnost za dokončno rešitev problema ribičev iz Mazare del Vallo, ki že dvaintrideset dni stavkajo v radi skrajno nejasnih okoliščin v katerih so prisiljeni delati.

TURIN — Sodišče je včeraj obsodilo na pet let zapora teroristko Silvano Innocenzi, ki jo je policija pred časom presenetila v skrivališču rdečih brigad v Nichelinu pri Turinu.

SREČEN KONEC NENAVADNE UGRABITVE

Na Sardiniji banditi izpustili mlada Giorgia in Marino Casana

Sorodniki plačali nad 700 milijonov lir odkupnine - Na otoku še pet oseb v rokah zločinskih tolp

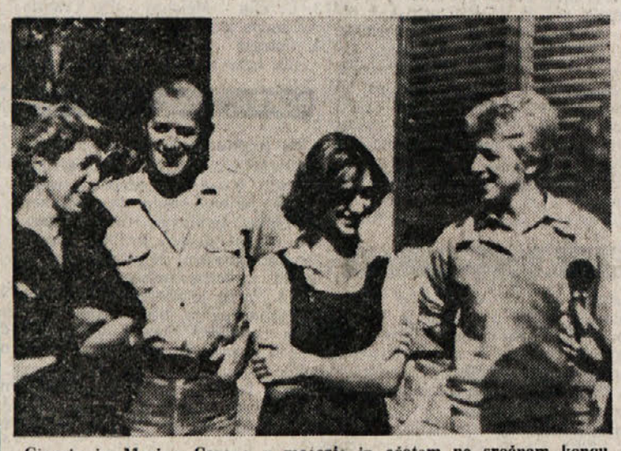

Giorgio in Marina Casana z materjo in očetom po srečnem koncu njune ugrabitve. (Telefoto ANSA)

CAGLIARI — Giorgio in Marina Casana, sin in hčerka znanega turinskega bančnega funkcionarja, ki sta bila ugrabljena 22. avgusta, sta od včeraj ponoči ponovno na prostosti. Čeprav vesti niso še uradno potrdili, kaže, da je družina Casana plačala nad 700 milijonov lir odkupnine, dasi so zločinci takoj po ugrabitvi zahtevali nad milijardo lir.

15-letni Giorgio in 16-letna Marina sta bila ugrabljena v nekoliko nenavadnih okoliščinah in sicer ko sta se sončila na neki plaži v bližini sardinskega glavnega mesta. Ugrabitelji, ki so bili očitno zelo dobro organizirani, so dospeli na kraj z motornim čolnom, s katerim so se nato tudi odpeljali z obema mladima ugrabljencema. Nato je na celotno zadevo padel strogi molk, čeprav je bilo jasno, da je družini Casana uspelo navezati stike z ugrabitelji in to ob posredovanju nekega duhovnika, katerega imena pa niso sporočili. Pogajanja so bila gotovo težka in zapletena, v soboto zvečer pa je skrivnostni duhovnik plačal odkupnino ter v nedeljo ponoči sta bila Marina in Giorgio Casana že v krogu svojih dragih. Preiskovalcem sta povedala, da so ugrabitelji z njima ravnali kar dobro ter da sta morala takoj po ugrabitvi prepešačiti nekaj ur, zato policija domneva, da je bil njun «zapor» v goratem področju v pokrajini Nuoro, ki je že tradicionalna baza sardinskih ugrabiteljskih tolp.

Roberto Casana, oče ugrabljencev, je funkcionar bančne agencije «STP», ki deluje v tesnih stikih z Banco d'Italia in je pred časom izjavil, da ne premore vsote, ki jo zahtevajo ugrabitelji. Verjetno pa mu je nato priskočil na pomoč oče Piero, ki izhaja iz stare turinske pleniške družine in je sedaj predsednik znane industrije, ki izdeluje gasilne naprave za letališča.

Po izpustitvi Giorgia in Marine Casana, je sedaj na Sardiniji v rokah ugrabiteljskih tolp še pet oseb in sicer Daphne in Annabelle Schild, žena in hčerka angleškega inženirja Rolfa Schilda, znani kantavtor Fabrizio De Andrè in njegovega zaročenka Dori Ghezzi ter sardinski posestnik Benigno Brai. Angleška družina je bila ugrabljena 21. avgusta v bližini Nuora, zločinci pa so nato izpustili Rolfa Schilda ter zahtevali kar dve milijardi lir odkupnine, čeprav kaže, da so zahtevo nato nekoliko omilili tudi zato ker je angleški inženir v domovini vpleten v večji finančni skandal. Fabrizio De Andrè in Dori Ghezzi sta bila ugrabljena v kraju Tempio Pausania, za njuno izpustitev pa naj bi ugrabitelji zahtevali približno milijardo lir, posestnik Benigno Brai, ki je hudo bolan na srcu, pa je bil ugrabljen 19. septembra v bližini Cagliarija in tudi za njegovo izpustitev pa kaže, da so ugrabitelji zahtevali milijardo lir odkupnine. Čeprav vlada med preiskovalci in predvsem med sorodniki ugrabljencev stroga tajnost, se je izvedelo, da so že več časa v teku pogajanja med njimi in zločinskimi tolpami, katerim policija kljub velikim naporom, ni še prišla na sled

RIM — Sodišče je oprostilo bivšega umetniškega vodjo rimske Opere Lanzo Tommasija, ki je bil obtožen, da je žalil operno pevko Silvio Sebastiani.

V NEDELJO SO PADRIČARJI IN GROPAJCI GOSTOVALI NA ŠTAJERSKEM

Padriče in Gropado ter Šoštanj veže ime pesnika Karla Destovnika - Kajuha

Uspešen nastop pevskega zbora Slovan - Enajsterica Gaje se je z domačini pomerila v nogometu, dekleta pa so srečala na odbojkarskem igrišču

ŠOŠTANJ — Padriče, Gropado in Šoštanj povezuje ime pesnika in borca Karla Destovnika Kajuha. Povezava je postala prijateljska in tudi delovna, ko so gropajsko-padriško šolo poimenovali po padlem heroju. Takrat sta prav šola iz Gropade in Padrič ter šoštanjska osnovna šola, ki prav tako nosi Kajuhovo ime, navezali med sabo stike. Jasno je, da sta se takrat spoznali tudi prosvetno društvo Slovan iz Padrič in delavsko prosvetno društvo Svoboda iz Šoštanja. Prijateljstvo se je utrdilo in utrdilo se je tudi sodelovanje med društvoma. Stiki so postali že običajni, prav tako obojestranska gostovanja. Tako je ob 60-letnici svojega delovanja DPD Svoboda iz Šoštanja povabilo na zaključno proslavo praznovanja tudi padriške kulturno-prosvetne delavce.

V Šoštanj sta prejšnjo soboto odpotovala pevski zbor Slovan, ki ga je vodil dirigent Sveto Grgič in enajsterica padriško-gropajskega športnega združenja Gaja. Sprejem v Šoštanju je bil nadvse prisrčen in prijateljski. Padriški in domači kulturni prosvetni delavci so se po pozdravnih besedah zbrali pred spomenikom Karla Destovnika Kajuha, kjer sta predstavnika Slovana in Gaje položila pred pesnikov kip venec. Sledil je obisk šoštanjske elektrarne, ki krije skoraj polovico potreb Slovenije. Velikanko poganja premog, ki ga kopljejo v rudniku v Velenju. V popoldanskih urah so najprej nastopili športniki, v nogometni tekmi sta se pomerili enajsterici Gaje in domače moštvo. Dekleta so igrala odbojko. Vrhunec srečanja je bil seveda na proslavi 60-letnice v soboto zvečer. Program je bil pester, saj je poleg domačega mešanega pevskega zbora, okteta, godbe na pihala in mešanega pevskega zbora Slovan, nastopil tudi mešani pevski zbor Danica iz Šent Vida pri Podjuni. Vse nastopajoče in še posebno goste iz zamejstva je pozdravil predsednik DPD Svoboda Maks Medved. Predstavnik krajevne skupnosti Šoštanja pa je podaril Slovanu in Danici krajevni plaketi. V imenu Slovana se je gostiteljem zahvalila z nagovorom in darili predsednica društva Nataša Kalc, ki je še enkrat poudarila pomen takšnih prijateljskih srečanj. Tudi otroci s šoštanjske osnovne šole so se s pozdravi in knjižnim darilom spomnili svojih sovrstnikov gropajsko-padriške šole. V imenu teh se jim je zahvalila učiteljica Frida Kralj, ki je povedala, da so bili domači učenci zelo žalostni, ker niso mogli priti na obisk v Šoštanj.

Po končani slovesnosti so se Padričarji in domači gostitelji zbrali v menzi elektrarne, kjer so v prijetnem vzdušju nazdravili na dolgo prijateljstvo. V nedeljo so domači prosvetni delavci peljali Padričarje na Graško goro, kjer so se odvijali boji 14. divizije. Tu so si ogledali muzej 14. divizije in pred spomenikom borcev je zbor Slovan zapel nekaj pesmi. Prosvetni delavci so si ogledali nato tudi Velenje in od tu so šli v Zavodnje; v okolici tega kraja je padel Kajuh. Ob zaključku končno so se vsi pozdravili. Padričarji so se zahvalili gostom za prijeten sprejem in jih povabili na bodoči obisk v Padriče in Gropado.

A. M.

Delegacija Veneta v Sloveniji

LJUBLJANA — Sicer bogati izmenjavi mnenj in ljudi med prijateljskima državama, sosedama Jugoslavijo in Italijo se te dni pridružuje še ena: v Sloveniji se mudi na tridnevnem obisku delegacija dežele Veneto, ki s tem vrača pred tremi leti začete pogovore med deželama v Benetkah. V Sloveniji so na obisku najvišji predstavniki dežele Veneto, na čelu s predsednikom deželnega sveta dr. Brunom Marchettijem in predsednikom deželnega odbora ing. Angelom Tomellerijem. Tridnevni obisk se je začel v Ljubljani in sicer z obiskom pri predsedniku izvršnega sveta dr. Antonu Vratuši. Izmenjava mnenj in iskanje oblik sodelovanja na tem prvem pogovoru s zavlekli srečanje čez čas, ki ga je predvideval protokol. Predvsem so oboj poudarili tisto, kar se je v mednarodnih in bilateralnih odnosih med državama zgodilo od zadnjega srečanja predstavnikov Slovenije in Veneta leta 1976. Podčrtali so vzpodbuden trend v odnosih med dvema državama, kot tudi v celotnem evropskem prostoru po Helsinški konferenci in oblike zbliževanja držav tako imenovanega alpskega loka. To je solidna podlaga, so poudarili, za razširitev in poglobitev odnosov med slehernimi regijami tega področja. Ali kot je z zelo plastično prispodobo dejal inž. Tomelleri, pred tremi desetletji je bilo še nepojmljivo, če ne prepovedano, imeti stike takole čez mejo; danes je to ne samo nujnost temveč neogibna potreba slehernega. Ko so obravnavali posamezna konkretna vprašanja dosedanjega sodelovanja pa so morali ugotoviti, da se to ni razvilo tako kot bi želeli ozroma kot narekujejo potrebe. Zlasti to velja za gospodarsko sodelovanje. To je še vedno omejeno na trenutno zanimanje tega ali onega partnerja in pri njem ni dolgoročne usmeritve. V Sloveniji je sicer 11 predstavništev posameznih podjetij iz Veneta (ukvarjajo se zlasti z uvozom kmetijske mehanizacije), vendar to vsekakor ni dovolj. Potrebne bi bile boljše povezave v industriji. Morda skupna proizvodnja posameznih artiklov, izmenjava tehnologije, možnosti so tudi pri sodelovanju na področju elektronske industrije, področju gradbeništva, bančništva itd. Zato so se zavzeli za oblikovanje skupnega mešanega telesa, ki bi koordiniralo zanimanje posameznih dejavnikov v obeh deželah in izoblikovalo podrobnejši program sodelovanja. Enaka ocena velja tudi za področje kulturne in znanstvene izmenjave, kjer še vedno niso domišljene še manj pa uresničene vse možnosti. Po pogovoru s predstavniki republiškega izvršnega sveta so predstavniki iz Veneta odšli v republiško skupščino na pogovore s predsednikom Milanom Kucanom. Na njih so se medsebojno obvestili o družbenih in političnih vprašanjih v obeh deželah. V torek bo delegacija iz Veneta obiskala tovarno Iskra v Kranju, si ogledala spomenik dražgoške bitke in obiskala Bled, v sredo pa bo na obisku na obali, kjer bo med drugim obiskala luko Koper in se srečala s pripadniki italijanske narodnosti. (jp)

MILAN — Zagovorniki Tonija Negrija, enega izmed voditeljev tako imenovane «delavske avtonomije», ki je bil aretiran 7. aprila, so včeraj prijavili sodišču dva novinarja komunističnega glasila «Unità», ki sta po njihovem mnenju obrekovala padovanskega profesorja.

PORDENON — Karabinjerji so pri Sacileju odkrili nasad s 5 000 rastlinami «cannabis indica» iz katere pridobivajo lahke droge. Aretirali so 28-letna dvojčka Maria in Renata Piccolo, ki sta lastnika zemlje, na kateri je bil nasad; brata sta izjavila, da sta nasadila «cannabis» za ptičjo pičo.

OD FRANCOVEGA FAŠISTIČNEGA REŽIMA DO UVELJAVITVE MANJŠINSKIH PRAVIC

BREZ DENARJA NI OBLASTI

V vsaki obliki decentralizacije uprave je zelo pomembna dejanska oblast, s katero razpolaga uprava. To velja še zlasti pri tistih skupnostih, ki so v zgodovini igrale podrejeno vlogo in se lahko razvijajo le, če razpolagajo z dejansko oblastjo. Ta ovsem formalna in gospodarska, ki je v današnjih blast pa je dvojna: politična, ki je prepogosto predpogoj čedalje pomembnejša, saj se redno dogaja, da potencial pogojuje razvoj kake dežele in celo države.

V posebnem statutu Katalonije sta obe postavki precej natančno določeni. Politična oblast se tu imenuje «generalidad», ki jo sestavljajo skupščina, odbor in predsednik. O tem bi se ne ustavljali predolgo, saj gre za dokaj običajno ureditev: volitve so vsako četrto leto, volivci izvolijo parlament, ki iz svoje srede izvoli predsednika in deželno vlado. Parlament ima zakonodajno oblast, vlada pa izvršilno oblast. Predsednik pa predstavlja deželo in njegovo izvolitev mora ratificirati kralj (to je edino vmešavanje osrednje oblasti v ureditev krajevnih institucij). Predsednik odgovarja parlamentu in nosi sploh vso politično odgovornost za dejavnost vlade. Nadzorstvo nad finančnim poslovanjem dežele pa ima Katalonski računski dvor; tudi tu torej decentraliziran organ.

Zanimivejši pa je tisti del statuta, ki zadeva finančna in gospodarska vprašanja. Postavlja se namreč osnovni problem: s kakšnim in s kolikim denarjem bo razpolagala krajevna uprava, da bo lahko opravljala vse naloge, ki jih vsebuje ta posebni statut.

Glede na dejstvo, da gre za javno upravo, so med dohodki seveda na prvem mestu davki. Katalonija ima pravico do dela davkov, ki jih prejema država od katalonskih davkoplačevalcev. Odstotek bodo določali iz leta v leto za prvih šest let, nato pa ga bo določal ključ, ki se določa na osnovi stopnje razvoja, višine poprečnega osebnega dohodka, celotne proizvodnje v deželi in nekaterih drugih dejavnikov. To določanje pa ni prepuščeno madridski vladi, pač pa mora priti do dogovora med krajevnimi in osrednjimi oblastmi. Tako določena višina dohodkov ostane v veljavi pet let, nakar se lahko na zahtevo ene ali druge strani začnejo pogovori za spremembe. Dokler pa ne pride do dogovora ostane višina nespremenjena. To je tudi nekakšno jamstvo za načrtovanje in za izdelavo dolgoročnih planov, ki morajo pač predpostavljati vnaprej določeno višino dohodkov.

Poleg tega pa krajevne oblasti lahko tudi soodločajo dodatne davke. O tem pa imajo Katalonci že izkušnje, saj so še pod Francovim režimom, ko madridske oblasti niso hotele investirati v Katalonijo, z nekakšnim samoprispevkom krili del stroškov za izgradnjo podzemske železnice v Barceloni.

V zvezi z financiranjem deželne uprave naj navedemo še zanimivost: vse globe, ki bodo naložene na območju Katalonije, bodo namenjene deželnim blagajnam, tudi v primeru, da bi to globo naložili predstavniki osrednjih oblasti (npr. cariniki na letališču).

Statut pa končno predvideva, da bodo deželne oblasti lahko kupovale in ustanavljale industrijske in druge obrate; vsaka publicizacija podjetij (v Španiji je večina storitev še v rokah zasebnikov, med temi tudi dobava elektrike) bo odvisna le od deželne vlade, ki bo imela na tem področju izključne pristojnosti odločanja.

To so torej osnovne postavke, ki jih vsebuje posebni statut Katalonije. Zadnji členi se nanašajo še na postopek za spremembo statuta in na prehodno obdobje od odobritve statuta do umestitve deželnih oblasti.

Seveda pa je statut le dokument, čeprav zelo pomemben. Ostaja vprašanje, kako bodo Katalonci upravljali svojo avtonomijo; sedaj je še prezgodaj za vsakršne napovedi. Lahko le ugotovimo, da je navdušenje povsod zelo veliko. (bbr)

Višje sodišče zavrnilo zahteve po odložitvi obsodbe

V Nevadi usmrtili Jesseja Bishopa

CARSON CITY — Včeraj zjutraj, ob osmi uri po našem času, so v severnoameriški državi Nevada s plinom usmrtili 46-letnega Jesseja Bishopa, ki je bil pred letom in pol obsojen na smrt zaradi umora.

Ameriško združenje za civilne svoboščine je predstavilo višjemu sodstvu dva priziva z zahtevo po odložitvi usmrtitve, ki pa sta bila zavrnjena, z druge strani pa sam Bishop ni hotel zaprositi pomilostitve in niti za odložitev usmrtitve, kajti prepričan je bil, da bi ga čakala podobna usoda kot Chessmana, ki so mu več let odlagali usmrtitev, dokler je niso kljub vsem apelom izvršili.

«Nočem umreti; če bi to hotel, bi napravil samomor. Vendar se ne bojim smrti. Sem Jesse Bishop. Ne jočem in se ne pritožujem. To bo ena najbolj neprijetnih izkušenj mojega življenja, vendar jo lahko vseeno prestanem. Če moram umreti, nočem čakati še pet let.» Tako je malo pred smrtjo Bishop po telefonu izjavil časnikarjem, ki so ga spraševali za vzroke njegovega ravnanja. Jesse Bishop je preživel zaradi raznih zločinov skoro dvajset let po zaporih severnoameriških držav. Ko je imel 17 let, so mu dodelili posebno priznanje za hrabrost, ki jo je izkazal kot padalec v korejski vojni; pred poldrugim letom je potreboval denar za nakup mamila, zato je izropal neko igralnico v Las Vegasu in ko je bežal, ga je neki mladenič, ki je tam praznoval svojo poroko, skušal zadržati. Bishop je nanj streljal in ga ubil. Poleg tega zločina je Bishop okrožnemu sodniku Goldmanu priznal, da je bil vpleten še v 18 umorov. Njegovi zadnji želji, da bi mu prinesli kozarček wiskyja in žensko, niso ugodili. Tako je lahko le pohvalil kuharja, ki mu je pripravil za zadnjo večerjo zrezek in solato. Ostal je do konca cinik: «Sem Jesse Bishop.» Mit o samem sebi, ki ga je pogubil. (nf)

V Rimu aretirali tri neofašiste

RIM — Policija je včeraj ponoči aretirala v Rimu tri znane pripadnike neofašističnih organizacij, v stanovanju katerih so agenti našli pravo skladišče orožja in razstreliva, ter celo vrsto ponarejenih dokumentov in predvsem osebnih izkaznic. Sumijo tudi, da so mladeniči, ki so imeli že opravka s policijo in sodstvom, v zadnjem času izvedli nekaj ropov

RADIO TELEVIZIJA

ITALIJANSKA TV

Prvi kanal

12.30 Ko se je začela televizija, 7. del
13.00 Dan za dnem - rubrika Dnevnika 1
13.25 Vremenska slika
13.30 DNEVNIK
Danes v parlamentu
17.00 Remi - risanka, 2. del
17.25 Bilo je nekoč . . . jutri
Program z sodelovanju z osnovnošolskimi otroki
17.40 Un mare di gags
18.00 Antibiotiki
18.30 Primissima - kulturne aktualnosti Dnevnika 1
19.05 Programi pristopanja
19.20 Trije nečaki in majordom - TV film
Znamka prijateljstva
19.45 Almanah in Vremenska slika
20.00 DNEVNIK
20.40 Proces
Film iz realnega življenja, 5. in zadnji del
22.15 Rag, swing in . . .
ameriška narodna glasba
Ob koncu DNEVNIK, Danes v parlamentu in Vremenska slika

Drugi kanal

12.30 Objektiv Jug
13.00 DNEVNIK 2 — Ob 13. uri
13.30 Tuj jezik v osnovnih šolah - 4. del
Program za otroke
17.00 Kapitan Harlock - risani film
17.25 Trentaminuti giovani
18.00 Otroštvo danes: pogovori o spolnosti otrok od 3. do 6. leta starosti — 3. del
Moški in ženska
18.30 Iz parlamenta
DNEVNIK 2 — Šport
18.50 Dober večer z . . . Macariom
Vmes film iz serije George in Mildred:
Ilegalna ura - TV film
Napoved vremena
19.45 DNEVNIK 2 — Odprti studio
20.40 DNEVNIK 2 — Dossier
Einstein: o nastanku vesolja, 3. del
21.30 Pupe calde mafia nera - film
Režija: Ossie Davis; igrajo: Godfrey Cambridge, Judy Pace, Redd Fox, John Anderson in drugi
Ob koncu DNEVNIK

JUGOSLOVANSKA TV

Ljubljana

9.15 - TV v šoli: Gozd, ali ste vedeli, Dokumentarni film, Risanka, Glasbeni pouk, Dobro videti in biti dobro viden in drugo
17.30 Poročila
17.35 Poletne kulturne prireditve: Balet iz Trinidada
18.05 Palčki nimajo pojma
18.40 Obzornik
18.50 Miniature: Ivana Kobilica 1861 - 1926
19.15 Risanka
19.30 DNEVNIK
20.00 Za boljši svet
20.55 Rodbina Polanieckih - TV nadalj.
22.10 DNEVNIK
22.25 Komorna glasba skozi stoletja, pozna renesansa in zgodnji barok — serijska oddaja
Prikaz se ne bo omejil samo na glasbeno iskanje ampak bomo ob poslušanju gledali umetniška dela dobe in poslušali poezijo, prozo, dramatiko in filozofijo dobe; skratka serija bo prikazala prepletenost in vzajemnost umetniškega ustvarjanja obdobja. Avtor serije je znani violončelist, režiser in glasbeni ustvarjalec Edi Majaron

Koper

19.25 Odprta meja
19.50 Stičišče
19.58 Dve minuti
20.00 Risanke
20.15 DNEVNIK
20.30 Ob šestih zjutraj je svet še v redu, film
Režija: Kurt Hoffman; igrajo: Werner Hinz, Gerlinde Locker, Peter Arens
22.00 Aktualna tema
22.30 Narodna glasba
23.00 Stičišče, tedenska oddaja informativnega programa po novitev

Zagreb

17.35 TV koledar
17.45 Pionirske TV novice
18.15 Danes v skupščini
18.45 Dnevnik 10
19.05 Kulturni pregled
19.30 TV DNEVNIK
20.00 Odprt ekran
21.00 Celovečerni film

ŠVICA

18.00 Program za najmlajše
18.05 Program za otroke: Krt in zvezda
18.10 Program za mladino: Beli kamen
19.05 Songs alive - tečaj angleščine
20.45 Luč pravičnih - film

TRST A

7.00, 8.00, 10.00, 11.30, 13.00, 14.00, 15.30, 17.00, 19.00 Poročila; 7.20 Dobro jutro po naše; 7.45 Pravljica za dobro jutro; 8.05 Jutranji almanah; 9.00 Dnevni pregled tiska; 9.05 Iz arhiva; 10.05 Radijski koncert; 11.35 Vam še ugajajo?; 12.00 Kulturni prostor; 13.15 Glasba po željah; 14.05 Odraslim prepovedano!; 15.00 Rezervirano za . . . «Pesem, domovina, hočem ti zapet»; 15.35 Doba kantavtorjev; 16.00 Kulturne rubrike; 16.20 Veliki izvajalci lahke glasbe; 17.05 Mi in glasba; 18.05 Okrogla miza; 18.45 V ritmu rumbe.

KOPER

(Italijanski program)

7.30, 8.30, 9.30, 10.30, 11.30, 12.30, 13.30, 14.30, 15.30, 16.30, 17.30, 18.30, 19.30 Poročila; 7.00 Dobro jutro z glasbo; 8.32 Operni protagonisti; 9.00 Orkester Allen Hofer; 9.15 Knjiga po radiu; 9.32 Lucianovi dopisniki; 10.00 Z nami je...; 10.15 Orkester Baiardi; 10.32 Pesem dneva; 10.40 Glasba in nasveti; 11.00 Kim, svet mladih; 11.32 Horoskop dneva; 11.35 Glasba; 12.05 Glasba po željah; 14.00 Prijetno popoldne; 14.33 Simfonični poemi; 15.00 Mladi pred mikrofonom; 15.15 Orkester Casadei; 15.45 Pesmi, pesmi; 16.00 Glasovi našega časa; 16.30 Crash; 17.00 Glasbena fantazija; 17.32 Orkester Sonny Gleston; 17.45 Radijski oder; 18.15 Poje Meta Malus; 18.32 Ivo Petrič; 19.00 Glasba.

KOPER

(Slovenski program)

7.25, 13.00, 13.30, 14.30 Poročila; 6.00 Glasba za dobro jutro; 13.05 Domači pevci zabavne glasbe; 13.37 Naša opera; 14.00 Mladim poslušalcem; 14.37 Glasbeni notes; 15.00 Prenos RL; 15.30 Glasba po željah; 16.00 Primorski dnevnik; 16.15 Reklame in zabavna glasba; 16.30 Aktualna tema; 16.35 Iz zborovskega arhiva.

RADIO 1

7.00, 8.00, 12.00, 13.00, 14.00, 15.00, 19.00 Poročila; 6.00 - 7.30 Glasbeno prebujanje; 8.50 Glasba; 9.00 Radio anch'io; 11.00 Il gioco dell'amore e del caso; 11.30 Glasbena oddaja z Ornello Vanoni; 12.05 - 13.15 Vi in jaz; 14.03 Glasba; 14.30 Poletje v mestu; 15.03 Rally; 15.30 Errepi 1; 16.40 Na kratko; 17.00 Radijska drama; 17.30 Iz Benetk: Bienale Musica 1979; 18.35 Program pristopanja; 20.30 Glasba; 21.03 Radio 1 - Jazz; 21.30 La smorfia.

RADIO 2

7.30, 8.30, 9.30, 10.00, 11.30, 12.30, 13.30, 15.30, 16.30, 17.30, 18.30, 19.30 Poročila; 6.00 - 8.45 Nekega drugega dne; 9.32 Sin, sin moj!; 10.12 V pričakovanju . . .; 11.32 Educazione fisica e sportiva; 11.53 Glasba za vsakogar; 12.45 Alto gradimento; 13.40 Belle èpoque; 15.00 - 19.00 Radio 2 - Jesen; 20.00 Spazio X; 22.05 Zbori vsega sveta; 22.45 Soft music.

Ima nekaj več: nižjo ceno
TAKOJŠNJA DOBAVA!

SIMCA 1100 CANGURO
Res izredno dostavno vozilo. Trpežen 1100 kub. motor, 1/2 tone nosilnosti (vključno z voznikom), nizki režijski stroški in velika donosnost.
V različici «Sopraelevato»: prostornina približno 3 m³ in višina 1,47 m.
Simca 1100 Canguro. Udoben in dobro opremljen avto: kolutne zavore spredaj, varnostni pasovi, dobro ozračenje in ogrevanje in zadnja vrata, ki se povsem odprejo.
Lit
Simca 1100 Canguro 3.795.000
V različici «Sopraelevato» 3.935.000
(razen posebnih sprememb) vključena IVA in prevoz
12 MESECEV POPOLNE GARANCIJE
Zastopnik: TALBOT-SIMCA-MATRA-SUNBEAM
GIOVANNI DUPLICA
Trst Drevored Ippodromo 2/2 - Tel. 763487