ISSN 0040 - 1978

tenzor
788-01-10
PRODUKTI NAŠEGA PROGRAMA:
- HIŠNI ALARMI
- DOMOFONI
- VIDEO - NADZORNI SISTEMI

PEUGEOT
- PRODAJA VOZIL
- SERVIS
- OPTIKA UGODEN NAKUP!
- RAČ. TESTNA STEZA
- PRODAJA IN MONTAŽA GUM
NA OBROKE!
SKUTERJI IN KOLESA!
SPC TOPLAK
Podlehnik, Tel./Fax.: 062/768-144

TAMES
TRGOVINA-INŽENIRING-STORITVE d.o.o.
ORMOŠKA 14, PTUJ
TEL 778-101
TELEFAX: 775-286
LENART, KRAJGERJEVA 19a,
TEL 726-634, 726-605
SVETUJEMO - PRODAJAMO
MONTIRAMO - GARANTIRAMO

RADIO
104.3 FM 98.2 FM 1485 AM
TELEFON 0627493410
Ptuj

# TEDNIK

Ptuj, 6. julija 2000, letnik LIII, št. 27 - CENA 130 SIT

PCS computer
SALON: (062) 78-00-260
Osojnikova 21, 2250 Ptuj
TRGOVINA: (062) 775-077
Trstenjakova 5, 2250 Ptuj
- RAČUNALNIKI
- TISKALNIKI
- IGRE
- PROGRAMI
- MREŽNE POVEZAVE
- INTERNET DOSTOP
- OBLIKOVANJE WEB STRANI
- DOSTAVA NA DOM

MCK
ORMOŽ, Ptujska 17
tel.: 702-320
Borovci 64
tel.: 755-450, 7540090
- trgovina
- vodovod
- centralna kurjava
- montaža
- keramične ploščice

**TA TEDEN** / TA TEDEN

## Uspeh ali poraz leta 2000?

*Lasje, ki so se mnogim ježili ob napovedih za leto 2000, so se polegli in ob oceni rezultatov prvih šestih mesecev tega leta smo skoraj pozabili, da vendarle še vedno živimo v letu, ki naj bi ga po nekaterih napovedih zaznamovale katastrofe, po drugih pa začetek duhovno, materialno in sploh bogatejšega in kakovostnejšega življenja prebivalcev Zemlje.*

*Po preteku polletja vsak dober gospodar že dela prvi obračun svojega dela in ugotavlja, kaj ga čaka v drugi polovici. Podatki o slovenskem gospodarstvu so ugodni, če bomo tako nadaljevali do konca leta, bo to eno najuspešnejših let v kratki zgodovini Slovenije, je sporočila vlada, ki se je komajda uspela ujeti v sedlu in ki je tako nehote dala priznanje prejšnjim gospodarjem države, obenem pa potrdila mnenja strokovnjakov, da je za gospodarstvo bolje, če vlade sploh nimamo oziroma ta vanj čim manj vtika svoje prste. Dvomesečna vladna kriza je dala v gospodarska jadra novega vetra in v tem smislu bi si lahko sedanja garnitura mirno privoščila mesec ali dva dolge počitnice. Vladna praznina se bo letos še čutila, zato, gospodarstvo, le tako naprej.*

*Toda to so bolj želje kot realnost. Dejstvo je vendarle nekoliko drugačno: od drugega polletja ne moremo pričakovati tako bleščečih rezultatov. Suša v kmetijstvu že povzroča 6-milijardno škodo. Izpad pridelka bo zahteval uvoz, 19-milijardne subvencije v domačo pridelavo bodo brez pravega učinka. Škodo bo potrebno kmetijstvu nadomestiti z odpisom dajatev, najemnin za državno zemljo in iz drugih virov. Državna blagajna bo izpad in novo breme prenesla seveda tja, kjer je kaj vzeti, torej na gospodarstvo in davkoplačevalce. Dodatno breme za državno blagajno bosta še napovedovani zakonodajni referendum in obvezne jesenske volitve. Tako vse kaže, da se bomo ob koncu leta lahko hvalili le s kakim dodatnim korakom proti Evropi. Ta pa prav v dvatisočem letu kaže svoj pravi obraz: želje po prevladi velikih in ponujanje modela federacije, iz katere smo komaj prav ušli. V zadnji smo bili med prvimi, v morebitni novi federaciji bomo med zadnjimi. Bo zgodovina Slovenstva to obravnavala kot uspeh ali poraz leta 2000?*

Jože Pirnovič

"Čuj, konec je!" so zapisali tiskarji v mariborski rotaciji. Foto: **Martin OZMEC**

**MARIBOR** / TEDNIK JE MENJAL TISKARJA

# Po 52 letih Tednik v Ljubljani

**Resnično se ne dogaja prav pogosto, da bi kdo tiskal časopis 52 let v isti tiskarni, ne da bi oba združevala neka zavezanost. Tedniku in mariborski tiskarni MA-TISK je to sodelovanje uspelo obdržati od začetka, od leta 1948, ko smo Tednik tiskali še na klišejih in "svinčeni formi", do minule srede, 28. junija, ko smo na mariborski štiribarvni offset rotaciji natisnili zadnjo "mariborsko", 26. številko letošnjega Tednika.**

Zagotovo je bilo v dobrem pol stoletju naše sodelovanje z mariborsko tiskarno dobro, v MA-TISKU pravijo celo poslovno vzorno. Žal pa zaradi dotrajanosti in tehnične reorganizacije rotacijo v mariborski tiskarni ukinjajo, zato smo bili prisiljeni poiskati novega tiskarja. Nismo iskali dolgo, saj smo se odločili za najboljšega v Sloveniji. Današnja, 27. številka Tednika je bila natisnjena v Delovem tiskarskem središču v Ljubljani, ki je letos v San Franciscu prejelo že drugo priznanje za kvaliteto dela.

Novo tisočlete bomo torej v Tedniku začeli z novim tiskarjem, na kratko pa bi lahko rekli, da bo Tednik odslej še boljši, obsežnejši in kvalitetnejši ter z več barvnimi stranmi. Sicer pa presodite sami ...

**-OM**

*52 let je rotacija v mariborski tiskarni bila vsako sredo popoldne rezervirana za tiskanje Tednika. Na posnetku med tiskanjem zadnje, 26. številke letošnjega Tednika.*

ZIHER MOŠKANJCI
DOSTAVA IN VGRADITEV BETONOV S ČRPALKO
pesek 0/4 in vsi gramozni agregati
POKLIČITE!
betonarna tel 742 150
Moškanjci tel 743 08 11
gsm 041 331 944

***ODSLEJ PRILOGA***
***Športni Tednik:***
***Zakaj Drava iz druge lige?***
***Kdaj bomo uredili stvari doma?***
***Ačimovič ponovno med najboljše?***
***...***
***Stran 25, 26, 27***

VINOTEKA HALOZE
NA TRSTENJAKOVI UL.6 NA PTUJU
OB NAKUPU 12 l. HALOŽANA, RIMLJANA ALI ŠIPONA 3 KOZARCI GRATIS!

Ambrož
HLADILNE IN KLIMA NAPRAVE
SERVIS GOSPODINJSKIH HLADILNIKOV
MONTAŽA IN SERVIS HLAJENJA ZA TRGOVINE, MESNICE, VINSKE KLETI, GOSTINSTVO, BIVALNE PROSTORE ...
tel.: 7800 800, fax: 7800 801, gsm: 041 504 580

ZRS Bistra
P T U J

## PODPORA POSPEŠEVANJA GOSPODARSKEGA RAZVOJA

### *Spoštovani!*

Kljub številnim globalizacijskim in integracijskim procesom na razvoju multinacionalnih podjetij ostajajo mala in sredna podjetja najpomembnejši del gospodarstva. V EU ta zagotavljajo več kot 70% delovnih mest, ustvarijo približno 56% prihodkov gospodarstva in prispevajo čez 50 % k deležu vseh investicij. Osnovni razlog za takšno gospodarsko strukturo je v sposobnosti odzivanja na hitre razvojne spremembe. Biti inovativen in pri tem najhitrejši je ključno vodilo vsem razvitim ekonomijam pri oblikovanju administrativnih in finančnih ukrepov, ki so namenjeni razvoju malih in srednjih podjetij. Pravočasna in kakovostna informacija pa predstavlja ključni vzvod pri zagotavljanju razvojne dinamike.

Smo v dobi, ko v slovenskem prostoru teče mnogo aktivnosti in spremljajočih razpisov na različnih področjih, ki se tičejo približevanja Slovenije EU (kmetijstvo, regionalni razvoj, predstrukturne pomoči EU, podjetništvo, izobraževanje).

Organizacije, ki delujemo na omenjenih področjih, vlagamo mnogo časa, da sledimo toku dogajanj in pridobivamo kakovostne informacije. Precej informacij je dostopno preko interneta in gradiv, ki jih dobivamo organizacije, ki se ukvarjamo s tovrstno tematiko, od vladnih institucij. Informacije so razpršene in mnogokrat v obliki, neprimerni za ciljne skupine.

Pri našem delu na regijskem nivoju se srečujemo z velikim povpraševanjem po tovrstnih informacijah. Posameznik nima na voljo infrastrukture in nima dovolj časa za zbiranje potrebnih informacij. Tako smo zaznali potrebo, da pripravljamo in nudimo tovrstne informacije na območju Spodnjega Podravja v obliki, ki bo najprimernejša (najdostopnejša) za ciljne skupine prebivalstva. V časopisu Tednik bomo na dva tedna izdajali prilogo, ki bo vsebovala obvestila o aktivnostih in razpisih na področju:

- podjetništva,
- kmetijstva in agroživilstva,
- regionalnega razvoja in predstrukturne pomoči EU,
- izobraževanja.

Podrobnejše informacije o razpisih lahko najdete na naslovu www.bistra.si

*Direktor ZRS Bistra Ptuj*

***dr. Štefan Čelan***

## PILOTNI PROJEKT SUBVENCIONIRANJA ZAPOSLITEV V NEPRIDOBITNIH DEJAVNOSTIH

# "Tisoč novih možnosti"

**19. maja je izšel v Uradnem listu javni razpis za pilotni program subvencioniranja zaposlitev v nepridobitnih dejavnostih, ki nosi delovni naslov Tisoč novih možnosti.**

Program *Tisoč novih možnosti* bo v Sloveniji potekal tri leta kot pilotni projekt, nato bo opravljena poglobljena analiza ukrepa subvencioniranja zaposlitev za pospeševanje zaposlovanja določenih ciljnih skupin brezposelnih.

Cilj programa je zagotoviti trajnejšo obliko zaposlitve dolgotrajno brezposelnim, še posebej starejšim in invalidom, ter zagotoviti razvoj storitev na lokalnem nivoju v nepridobitnih dejavnostih, ki niso zagotovljene v okviru javnih služb in se ne morejo izvajati po tržnih principih. S programom se bodo preverile možnosti za oblikovanje trajno subvencioniranih delovnih mest v nepridobitnem sektorju, ki bodo zagotavljala izvajanje storitev, ki pomenijo izvajanje različnih potreb na področju socialnega varstva, kulture, izobraževanja, varstva narave itd. Tovrstne storitve še niso dovolj razvite glede na potrebe in tudi niso zagotovljene v okviru javnih služb ter se ne morejo izvajati po tržnih principih. Določenim skupinam brezposelnih bo program omogočal trajno subvencionirano zaposlitev, drugim ciljnim skupinam v območjih z visokimi stopnjami brezposelnosti pa bo omogočil razvoj novih tržnih niš in s tem trajno prispeval k lokalnem razvoju.

V ta projekt se bodo lahko vključevale brezposelne osebe, ki so bile predhodno vsaj eno leto vključene v program javnih del ter so:

- starejše od 45 let
- invalidi
- prijavljene pri ZRSZ kot brezposelne osebe več kot 3 leta
- samohranilci oz. samohranilke
- dolgotrajno brezposelni in mlajši od 26 let

Za subvencionirane zaposlitve lahko kandidirajo izvajalci, ki opravljajo naslednje nepridobitne dejavnosti:

A:

- osebna asistenca in negovanje invalidov
- učna pomoč, preventivni programi za mlade, pomoč mladim s težavami
- restavratorska dela pri obnovi kulturnih spomenikov in drugih podobnih projektih

B:

- pomoč starejšim osebam na domu
- integracijska podjetja
- lokalni ali regionalni razvojni centri
- kmetijske dejavnosti, kjer ni mogoče nastopati na trgu

V programih pod A znaša subvencija plače s strani Zavoda Republike Slovenije za zaposlovanje vsa tri leta v višini 80% minimalne plače, za programe pod B pa v prvem letu izvajanja 80%, v drugem letu 60% in v tretjem letu izvajanja 40 % minimalne plače.

Program je razpisan za 1000 brezposelnih oseb, ki se bodo vključile v zaposlitev pod subvencioniranimi pogoji. Osebe, vključene v program, bodo imele vse pravice in obveznosti iz delovnega razmerja v skladu s kolektivno pogodbo.

Razpisna dokumentacija je na voljo v vložišču Centralne službe Zavoda Republike Slovenije za zaposlovanje, Glinška 12 v Ljubljani, osebno ali po pošti, ali pa na spletnih straneh Zavoda: www.ess.gov.si. Dodatne informacije lahko dobijo interesenti vsak dan med 9. in 11. uro na tel 01 17 69 960.

Vloge se oddajo osebno ali po pošti . Odpiranje vlog je 21. 6. 2000, 6. 9. 2000, 11. 10. 2000, 8. 11. 2000 in 6. 12. 2000. Če bo javni razpis zaključen, ker bo prej vključenih v program ciljnih 1000 udeležencev, nadaljnji roki ne bodo več aktualni.

*Direktor OS Ptuj*

***Žarko Marković***

# Objavljeni razpisi

***(ažurirano 27. 6.)***

Javni razpis za sofinanciranje stroškov izvedbe feasibility študij za uvajanje pilotnih projektov integracijskih podjetij

Javni razpis za izbor izvajalca/ev programa spodbujanja ženskega podjetništva

Javni razpis za sofinanciranje gradnje infrastrukturnih objektov in naprav regionalnega značaja

Javni razpis za vključevanje podjetij v projekt: »Spodbujanje uvajanja celovitega sistema stalnih izboljšav v podjetjih po metodi 20 ključev« _

Javni razpis za dodelitev subvencije za napravo nasadov jagod

Javni razpis za dodelitev subvencije za napravo nasadov špargljev

Javni razpis za zbiranje zahtevkov za dodelitev nepovratnih sredstev iz naslova intervencij za celostno urejanje podeželja in obnovo vasi za leto 2000

Javni razpis za pilotni program subvencioniranja zaposlitev v nepridobitnih dejavnostih

Javni razpis za sofinanciranje priprave dokumentacije in registracijo kmetijskih pridelkov in živil

Javni razpis za spodbujanje internacionalizacije slovenskih podjetij

Javni razpis za dodeljevanje sredstev, namenjenih financiranju razvojnih programov na kmetijah in prestrukturiranju kmetijstva

Javni razpis za sofinanciranje turističnih prireditev

Javni razpis za sofinanciranje turističnih programov

Javni razpis za dodelitev subvencije za obnovo sadovnjakov

Javni razpis za sofinanciranje znanstveno-raziskovalnih projektov v okviru slovensko-madžarskega znanstvenega sodelovanja v letih 2001 in 2002

Javni razpis za dodeljevanje posojil in kapitalske naložbe v gospodarske družbe za namene sanacije

Javni razpis za prestrukturiranje podjetij

Javni razpis za financiranje podiplomskega študija in raziskovalnega usposabljanja mladih raziskovalcev v letu 2000

Javni razpis za dodelitev sredstev za spodbujanje razvoja demografsko ogroženih območij v Republiki Sloveniji za leto 2000

Javni razpis za sofinanciranje izvajanja programov tržnega komuniciranja, produkcije prodajnih katalogov in prospektnih publikacij in programov pridobivanja mednarodnih kongresov

Javni razpis za subvencioniranje dodiplomskega študija podjetništva

Javni razpis za pridobivanje standardov kakovosti

Javni razpis za subvencioniranje promocijskih aktivnosti enot malega gospodarstva

Javni razpis za finančne vzpodbude za posebne ciljne skupine

Javni razpis za sofinanciranje udeležb na mednarodnih konferencah v tujini z vabljenimi predavanji in delovanja slovenskih znanstvenih združenj v svetu

Javni razpis za spodbujanje investicij

Javni razpis za pridobivanje poroštev RS za posojilne obveznosti pravnih oseb v letu 2000

Javni razpis za kreditiranje lokalne infrastrukture — 18 LIOOA

## **G. RADGONA** / OCENJENO MESO IN MESNI IZDELKI

# Pestrost ocenjenih izdelkov

**Pred 38. kmetijsko-živilskim sejmom, ki bo od 26. avgusta do 3. septembra na Pomurskem sejmu v Gornji Radgoni, je potekalo sredi junija ocenjevanje mesa in mesnih izdelkov v domači in mednarodni konkurenci. Na ocenjevanje v domači konkurenci je 568 izdelkov poslalo 30 mesnopredelovalnih podjetij, poleg tega se je v mednarodni konkurenci pomerilo 26 mesnopredelovalnih podjetij s 170 izdelki. Podjetja, ki so se pomerila v mednarodni konkurenci, prihajajo iz Hrvaške, Italije, Madžarske, Slovenije in Švice.**

Že od nekdaj so mesni izdelki simbol prehrambene ravni prebivalstva neke dežele. Zaradi potreb sodobne prehrane je razumljiv podatek, da gre razvoj kakovosti teh izdelkov v smeri zmanjševanja vsebnosti maščob in aditivov. Komisija, ki so jo sestavljali strokovnjaki univerze v Ljubljani, zdravstva in živilske industrije, je bila presenečena nad pestrostjo prijavljenih izdelkov. Potrošnikom je torej na voljo izjemno kakovostna ponudba vseh kategorij mesa in mesnih izdelkov. V mednarodni konkurenci je komisija zaznala izredno pestro ponudbo različnih tipov suhih salam in suhega mesa nasploh. Preseneča tudi velik premik v načinih ponudbe različnih vrst svežega mesa - od perutnine, govedine in svinjine do ovčetine in tako naprej. Gre za že pripravljeno, začinjeno, marinirano meso, pripravljeno za peko, kuho ali zgolj za pogrevanje v mikrovalovni pečici. Tak način ponudbe svežega mesa naredi izdelke dostopnejše potrošniku, saj so lahko pripravljeni že v 15 minutah. Delež takih po vseh kriterijih izjemno kakovostnih izdelkov zajema že tretjino celotne ocenjene ponudbe, ki je zagotovo odsev sodobnih trendov v svetovni ponudbi mesa in mesnih izdelkov.

V domači konkurenci (30 podjetij s 568 izdelki) je prejelo medalje kar 64 ocenjenih izdelkov. Prejeli so 15 zlatih medalj, pet zlatih medalj za tržno ponudbo, 96 srebrnih in 236 bronastih medalj ter 12 priznanj za tržno ponudbo. V mednarodni konkurenci je komisija podelila modri znak kakovosti (goveji pršut, MIP Nova Gorica), 11 zlatih, 50 srebrnih in 70 bronastih odličij, nagrajenih je bilo kar 78 odstotkov ocenjenih izdelkov.

Po številu prejetih medalj in priznanj skupaj v domači in mednarodni konkurenci je najuspešnejše podjetje letošnjega ocenjevanja MIP, d.d., iz Nove Gorice, ki je tudi nosilec kakovosti za leto 2000. Za svoje izdelke je podjetje prejelo že omenjeni modri trak kakovosti, 7 zlatih in 17 srebrnih medalj. Sledi podjetje Kras, d.d., Sežana s 4 zlatimi, 17 srebrnimi in 4 bronastimi medaljami. Tretje in četrto mesto si delita Mesarija Arvaj iz Kranja in Perutnina Ptuj. Mesarija Arvaj je prejela 3 zlate, 16 srebrnih in 6 bronastih medalj, Perutnina Ptuj pa 2 zlati, 18 srebrnih in 5 bronastih odličij. Perutnina je med standardnimi izdelki prejela zlato medaljo za svoj izdelek koko, za gurmansko nabodalo - kolekcija pa je Perutnina prejela zlato medaljo za tržno ponudbo.

***JB***

**TEDNIK** je naslednik Ptujskega tednika oziroma Našega dela, ki ga je ustanovil Okrajni odbor OF Ptuj leta 1948.
Izdaja **RADIO-TEDNIK, d.o.o.**, Ptuj.
**Direktor**: Franc Lačen.
**Uredništvo**: Jože Šmigoc (odgovorni urednik), Jože Bračič, Majda Goznik, Viki Klemenčič Ivanuša, Martin Ozmec (novinarji), Slavko Ribarič (vodja tehnične redakcije) in Jože Mohorič (grafično-tehnični urednik).
**Naslov**: RADIO-TEDNIK, p.p. 95, Raičeva 6, 2250 Ptuj;
tel. (02) 749-34-10,
mali oglasi 749-34-15, 749-34-37;
faks (02) 749-34-35.
**Oglasno trženje:** (02) 7493411
**Celoletna naročnina** 6.760 tolarjev, za tujino 13.520 tolarjev.
**Žiro račun:** 52400-601-47280
**Tisk:** Delo Roto.
Davek na dodano vrednost je vračunan v ceno izvoda in se obračunava v skladu s 7. točko 25. člena Zakona o davku na dodano vrednost, Uradni list 23. 12. 1998, št 89.
Nenaročenih fotografij in rokopisov ne vračamo.
**Strani na internetu:**
www.radio-tednik.si.
**E-pošta:** nabiralnik@radio-tednik.si
tednik@amis.net

## **ILIRIKA - BORZNOPOSREDNIŠKA HIŠA** / TEDENSKI KOMENTAR

# Preurejanje portfeljev

Apatija borznih investitorjev se je ta teden nadaljevala. Ob približno 200 milijonih čistega prometa borza dejansko postaja nezanimiva. Promet na borzi, ki ga je dnevno več kot milijarda tolarjev, povečujejo le posli s svežnji. Poletne počitnice so pred vrati, zato je verjetnost za skorajšnji preporod majhna. Upi ležijo v privatizaciji Telekoma in zapolnitvi privatizacijske luknje, kar pa bomo po vsej verjetnosti čakali še nekaj časa.

Pri delnicah Atene so mnogi pričakovali porast tečajev, saj so se v začetku preteklega tedna nadaljevali veliki svežnji z delnicami. Posli so se sklepali tudi pri 55 tolarjih, kar je pomenilo več kot 20-odstotno povečanje glede na tečaj trenutne enotne tečaje. Proti koncu tedna se je nakupna mrzlica umirila, tako da se je tečaj celo nekoliko znižal. Če bodo investitorji PID ocenili kot špekulativno nezanimiv, nadaljnje padanje ni izključeno. Vrednost nezapolnjenih PID-ov se v preteklem tednu ni bistveno spremenila, saj so se kupci odločili za bolj umirjeno nastopanje na trgu. Negotovost glede prihodnosti dvojk ostaja velika, zato je trenutno priporočljivo pazljivo nastopanje na trgu. Zanimive postajajo predvsem obveznice, s katerimi je sklenjenega kar precej prometa.

Delnice SKB banke so prišle pod 1.900 tolarjev, kar se je za več dni nazadnje zgodilo leta 1998. Načeloma so torej poceni, toda morebitna združitev z NKBM predstavlja nov dejavnik. Mogoče je, da nekateri že poznajo menjalno razmerje delnic, kar bo odločilno vplivalo na kratkoročna tečajna gibanja. Ostale delnice uradne borzne kotacije so stagnirale. Slovenski borzni indeks se je v preteklem tednu spremenil le za 1 točko, njegova vrednost pa znaša 1624 indeksnih točk. Vrednost delnic farmacevtskih podjetij se je nekoliko znižala. Lek je v preteklem tednu izgubil pol odstotka, njegova vrednost pa se giblje malenkostno nad 31.000 tolarjev. Enako se je zanimanje proti koncu tedna zmanjšalo za delnico Krke, ki je padla za dober odstotek na vrednost 23.684 tolarjev. Zanimivo trgovanje je v tem tednu potekalo tudi pri delnici Mercatorja. V začetku tedna so se posli z delnico sklenili celo pod 12.000 tolarjev, vendar se je delnici uspelo dvigniti na trgovalne nivoje okoli vrednosti 12.500 tolarjev. Malenkostne spremembe svojih vrednosti so pokazale tudi gorenjske delnice. Vrednost Merkurja se je v zadnjih sedmih dneh spustila za 1,3 odstotka, tečaj se je ustavil pri 15.200 tolarjev. Vrednost Save je prav tako nekoliko izgubila, prodajalci pa lahko za svoje delnice iztržijo okoli 15.650 tolarjev. Na prostem trgu sta bili v ospredju pozornosti delnici Gorenjskega sejma in Fructala. Vrednost Gorenjskega sejma je porasla na petkovih 4.790 tolarjev, kar je v enem tednu lastnikom prineslo kar 37-odstoten dobiček. Podobno se je v zadnjem obdobju močno povzpela vrednost delnice Fructala, za katere so investitorji pripravljeni plačati že več kot 2.150 tolarjev.

Nizki prometi na Ljubljanski borzi, če ne upoštevamo poslov s svežnji, negativno vplivajo na gibanje vrednosti delnic. Informacij, ki bi lahko vplivale na ugodnejši razvoj dogodkov na trgu, zaenkrat ni, zato lahko še kar nekaj časa pričakujemo precej nezanimivo trgovanje z občasnimi nihanji navzgor in navzdol.

***Matjaž Bernik, borzni posrednik, Ilirika BPH, d.d.***

# Izvedeli smo

## PRISILNA PORAVNAVA ZA GP PTUJ

Na ptujskem okrožnem sodišču je bila 27. junija potrjena prisilna poravnava za Gradbeno podjetje Ptuj. S strani upnikov je bila potrjena s skoraj 82 odstotki. Direktor Samo Majcenovič je ob tem izjavil, da je z izglasovano prisilno poravnavo v bistvu dana osnova za novi zagon podjetja. Po pravnomočnosti prisilne poravnave bo podjetje imelo 40 zaposlenih manj, od tega je polovica invalidov. Trenutno imajo po direktorjevih izjavah dela dovolj, delo so pridobili tudi že za naslednje pol leta, nekaj pa tudi že za naslednje leto.

## PRIZNANJE ZA TURISTIČNO DRUŠTVO PTUJ

Minister za malo gospodarstvo in turizem Janko Razgoršek je s pisnimi priznanji nagradil 15 najstarejših turističnih društev v Sloveniji - vsa, ki so starejša od 95 let. Za ptujsko Turistično društvo, ki je letos staro 114 let, je priznanje prevzel predsednik Albin Pišek. Slovesnost je bila na Mostu na Soči, kjer so prejšnji petek pripravili okroglo mizo o ustanavljanju lokalnih turističnih organizacij in ukinjanju gospodarskih interesnih združenj na področju turizma.

## NOCOJ SE BODO SESTALI HAJDINSKI SVETNIKI

Na nocojšnji seji se bodo hajdinski svetniki med drugim seznanili z varnostno oceno v občini Hajdina v lanskem letu, razpravljali o oblikovanju območja s posebnimi razvojnimi problemi in ustanovitvi regionalne razvojne agencije ZRS Bistra Ptuj, dogovoru o prenovi objektov v Biogradu na morju in ustanovitvi konzorcija občin severovzhodne Slovenije ter ustanovitvi gospodarske družbe za realizacijo projekta termične obdelave odpadkov.

## NOVO VODSTVO PTUJSKIH ROTARIJANCEV

Od prvega julija letos vodi ptujski Rotary club Lojze Arko, dr. stom., specialist čeljustne kirurgije. Pred njim je bil predsednik mag. Franc Visenjak.

## DIABETIKI VABIJO NA HOŠKO POHORJE

15. julija bodo člani Društva diabetikov Ptuj obiskali hoško Pohorje. Cena izleta s prevozom je dva tisoč tolarjev. Odhod bo ob 7.30 uri izpred ptujske avtobusne postaje. Prijave sprejemajo vsak dan v obeh diabetoloških ambulantah in 12. julija na sedežu društva.

## TA TEDEN NA PTUJSKI TELEVIZIJI

Četrtek: Ob 21. uri bodo v filmskem kotičku predvajali drugi del filma z naslovom "Maurice".

Sobota ob 21. uri in nedelja ob 10. uri: Na programu so glasbena oddaja "Naj spot", poljudna oddaja "Kako biti zdrav in zmagovati" ter oddaja o športu "Svetovni moto šport".

***Pripravila: MG***

Izvedeli smo

## GOVORI SE ...

... **DA** *ima oziroma je imel kidričevski župan probleme z jajci. Da ne bo pomote: gre za to, da je ob prazniku občanom in gostom obljubil vola, ponudil pa jim je bika. Z jajci.*

... **DA** *so kidričevski svetniki, jezni zaradi nesprejete delitvene bilance, pogruntali odrešilno formulo: vse župane zapreti v skupen prostor in jih pridržati do podpisa. Glede na dejstvo, da se nekateri preveč ne marajo, bi po našem mnenju delitvena bilanca uspela v dveh do treh urah.*

... **DA** *bo soorganizator letošnjega festivala tudi mestna občina. Kot se za take priložnosti spodobi, bo na njem debitiral trio Poslan'c.*

... **DA** *bo melodijo za omenjeni trio prispeval premier, ki je iz znane glasbene družine, besedilo pa bo priredba nekoč znane državotvorne uspešnice: Od Jadrana do Goričkega, od Gorjancev pa do Triglava. Kam le kam gre ta Slovenija? Vse se krega, obrekuje, vsak le stolček svoj si kuje, oj Slovenija, oj Slovenija!*

... **DA** *bodo imeli Ormožani svoj muzej. Menda bodo njegova posebnost voščene lutke znanih ormoških politikov. Muzej bo imel tudi močno hlajenje, da se ne bi lutke pred vsakimi volitvami stalile.*

... **DA** *se je znana Ptujčanka ob pripombi, da je za delovno mesto preveč svobodno (poletno) oblečena, odzvala: "Saj se lahko tudi slečem!"*

... **DA** *so lukarski ribiči s svojo planinsko sekcijo že lovili ribe in ujeli čevelj. Menda je bil planinski.*

... **DA** *bodo v občini Gorišnica, v Moškanjcih, zgradili ribnik po načelu najprej kravca, potem štalca. Pri njihovi bodoči ribiški družini bi bila logična letalska sekcija, ki bo uvedla novo disciplino: leteči ribolov s plovcem.*

... **DA** *sindikat kmetov zahteva od ministra, da plača za pšenico 30, on pa ponuja 22 tolarjev. Ko je bil minister še predsednik sindikata, je obljubljal vsaj 35 tolarjev.*

**PTUJ** / LETOS 12 ŠTIPENDIJ USTANOVE DR. ANTONA TRSTENJAKA

# Največ prosilcev s ptujskega območja

**V viteški dvorani ptujskega gradu so minuli četrtek podelili 12 štipendij Ustanove dr. Antona Trstenjaka; podelil jih je predsednik uprave ustanove Milan Lovrenčič.**

**Dobitniki štipendij Ustanove dr. Antona Trstenjaka za leto 2000 z direktorjem uprave mag. Milanom Lovrenčičem in tajnikom Dušanom Gerlovičem**

Skupaj z letošnjimi je ustanova doslej podelila 90 štipendij, 34 štipendistov pa je že uspešno končalo doktorat ali magisterij, med njimi veliko tudi s ptujskega območja, od koder na ustanovo letno prispe polovica vseh prošenj za štipendije. Letos so štipendije Ustanove dr. Antona Trstenjaka s ptujskega območja prejeli: Dorica Šajber Pincolič, Vladimir Jolič, Vanja Kokol, Kristina Šamperl-Purg ter Gimnazija Ptuj kot nosilec projekta Ustvarjalno srečanje gimnazijcev. Štipendije so prejeli še: Sebastijan Toplak iz Podlehnika, Irena Kandrič iz Ormoža, Srečko Šalamun iz Lenarta ter za projekte Gimnazija Frana Miklošiča iz Ljutomera, Slomškova založba Maribor, Založba Tuma, Župnija sv. Petra Gornja Radgona, Društvo vinogradnikov Jeruzalem Ormož - Klub šipon in Knjižnica Franca Ksavra Meška iz Ormoža.

**Župan občine Markovci Franc Kekec pri podpisu donatorske pogodbe z Ustanovo dr. Antona Trstenjaka**

Ustanova dr. Antona Trstenjaka se po besedah predsednika uprave Milana Lovrenčiča iz leta v leto srečuje z več prošnjami za dodelitev štipendij, s katerimi želijo pomagati tistim slovenskogoriškim in haloškim krajem, od koder štipendisti prihajajo. Ustanova deluje že od leta 1989, uradno pa je bila registrirana leta 1992. Milan Lovrenčič pravi, da je za obstoj ustanove, ki je še vedno edina v državi, potrebno veliko altruizma in naporov, zlasti ko je treba k sodelovanju pritegniti nove donatorje. Teh pa je po njegovih besedah malo zlasti na ptujskem območju, od koder letno prispe kar polovica vseh prošenj za štipendije, zato bo Ustanova dr. Antona Trstenjaka v bodoče k sodelovanju skušala pritegniti nekatera ptujska podjetja, kajti prepričani so, da bi takšno sodelovanje koristilo prav njim.

V četrtek so bile na ptujskem gradu podpisane nekatere nove donatorske pogodbe. V imenu občine Markovci jo je podpisal župan Franc Kekec, občine Sv. Jurij ob Ščavnici Slavko Mihelič in za Mesno industrijo MIR iz Gornje Radgone direktor Branko Križan.

***AK***

**PTUJ** / PRED PRAZNIKOM MESTNE OBČINE PTUJ

# Bogat program prireditev

## PRVIČ TUDI FESTIVAL DOMAČE ZABAVNE GLASBE

**Prvi avgustovski dnevi na Ptujskem bodo v znamenju prireditev ob prazniku mestne občine Ptuj, petem avgustu. Letos praznujejo občani mestne občine Ptuj že peti praznik z novim datumom. Prireditve bodo pričeli 3. in jih končali 5. avgusta. Organizatorji so letos Radio-Tednik Ptuj, mestna občina Ptuj in GIZ Poetovio vivat Ptuj.**

**Tretjega avgusta** bodo v Miheličevi galeriji odprli razstavo tekstilij mlade oblikovalke Polone Maroh. To je prispevek Pokrajinskega muzeja Ptuj k letošnjemu prazniku. **4. avgusta** bo prvič v okviru prireditev ob prazniku mestne občine Ptuj potekal tudi tradicionalni festival domače zabavne glasbe. Glasbeniki bodo vižali na Mestnem trgu, vstopnine ne bo. Letošnji festival je že 31. po vrsti in je še vedno osrednja prireditev s področja domače glasbe v Sloveniji. Mesto bo v petek živelo v znamenju polk in valčkov, saj bodo ansambli vižali po ptujskih ulicah in trgih še tudi po končanem festivalu.

**Sobota** bo v znamenju osrednjih prireditev ob prazniku mestne občine Ptuj. Ob 18.30 uri bo na dvorišču minoritskega samostana na Ptuju slovesnost, na kateri bodo podelili letošnja občinska priznanja, kulturni program pa bodo pripravili mladi obetavni kulturni ustvarjalci.

Glasbeno dogajanje (tradicionalna ptujska noč) bo v soboto potekalo na treh trgih: Mestnem, Slovenskem in Novem. Posebej zanimivo bo na Mestnem trgu, kjer bo tudi izbor miss Štajerske '2000. Javnosti pa se bo predstavila tudi nadarjena mlada ptujska pevka Vlasta Merc.

Kot je povedal v.d. direktorja GIZ Poetovio vivat Ervin Hojker, naj bi v sklopu prireditev ob letošnjem prazniku mestne občine Ptuj javnosti predstavili tudi nov ptujski prospekt v petih jezikih, ki je plod dveletnih prizadevanj. Po njegovih napovedih naj bi predstavljal novo smer v razvoju ptujskega turizma. Ob njem bodo predstavili še tri nove ptujske turistične poti: kulturno, naravoslovno in kolesarsko, razglasili pa bodo tudi najboljše kmetije v mestni občini Ptuj.

***MG***

POLETJE-
ČAS UGODNIH NAKUPOV
GRADBENIH MATERIALOV
od 1.7. do 31.8. 2000

KOVINSKA VRATA NOVOFERM SUPER PLUS že od 14.990,00
NOTRANJA ZIDNA BARVA TEMPERA uvoz 25 kg 2.290,00
PARKET LAMELNI, hrast S klas, 16 x 16 x 8 m² 1.690,00
LEPILO ZA PARKET PARKETOLIT 1512 25 kg 5.970,00
MEKOL VODOODBOJNO LEPILO ZA LES D3 500 g 499,00
Cene so v SIT.
STREŠNA OKNA VELUX 12% POPUST pri gotovinskem plačilu.
KERAMIČNE PLOŠČICE, Gorenje keramika 10% POPUST pri gotovinskem plačilu.
Ugodne cene tudi ostalih izdelkov za gradnjo in obnovo vašega doma!
Vabimo Vas v prodajalne z gradbeno tehničnimi materiali na Ptuju, v Ormožu, Lenartu, Gornji Radgoni, Lendavi, Slovenski Bistrici, Rogaški Slatini in Šmarju pri Jelšah.
Mercator najboljši sosed
Mercator SVR, d.d., Ptuj

**PTUJ** / O DELU IN NAČRTIH GLEDALIŠČA ZA NOVO SEZONO

# Teater z vizijo - in malo denarja

**Nedvomno je Gledališče Ptuj v petih letih ponovne profesionalizacije preseglo pričakovanja mnogih in zdaj se je znašlo v prelomnem trenutku, ko potrebuje podporo, nekaj vzpodbudnih besed - in predvsem denar. Žal ministrstvo za kulturo ptujskemu gledališču letos ni odobrilo niti tolarja, zato bo po napovedih gledališčnikov nova sezona okrnjena. Žal se s tem pričenja ne le stagnacija, pač pa kvalitativno in kvantitativno upadanje gledališke dejavnosti. In kljub tem dejstvom ima gledališče že začrtane napovedi za novo sezono. O tem so govorili tudi na tiskovni konferenci v petek, 24. junija.**

Direktor gledališča Ptuj **Samo M. Strelec** in trije ptujski igralci **Vojko Belšak, Nenad Tokalić Nešo in Tadej Toš**, ki so od leta 1992 sodelovali pri razvoju gledališča in dali velik prispevek k njegovi ponovni oživitvi, so se najprej napotili k ptujskemu županu Miroslavu Luciju, da mu predstavitvijo dejstva, ki nikakor niso v prid gledališču. Mestna občina Ptuj kot ustanoviteljica gledališču sicer iz proračuna letos namenja dobrih 12 milijonov tolarjev programskih sredstev, vendarle pa težave tičijo na kulturnem ministrstvu, ki je lani prispevalo dobrih 5 milijonov tolarjev, letos pa kot da je pozabilo na ptujsko gledališče.

## MLADA IGRALSKA GENERACIJA PRIPRAVLJENA USTVARJATI

"Če ne bo svežega denarja, bo zagotovo prišlo do stagnacije, na nek način pa se že pričenja upadanje. Po desetih letih, kolikor je stara ideja o profesionalizaciji, in po petih letih dobrega dela, o čemer pričajo vse boljši rezultati in število gledalcev v gledališču, bi potrebovali denar za nadaljnji razvoj. Županu smo predlagali, da naj poskuša najti vsaj 30 milijonov tolarjev, da bomo lahko prihodnje leto zaposlili vsaj štiri igralce in deloma uresničili zastavljene cilje. Premalo se je samo zavedati, da ima mesto bogato gledališko tradicijo, kajti v tem trenutku potrebuje visoko učinkovito in še bolj prepoznavno firmo. Mesto je torej pred odločitvijo, da pove, ali bo gledališče smiselno razvijalo naprej ali pa bo postalo posredovalnica predstav. In jasno je, da mesto potrebuje pogumen korak. Mlada generacija gledališčnikov je pripravljena ustvarjati," je med drugim dejal direktor gledališča Samo Strelec.

Igralec Vojko Belšak je menil, da si Ptuj zasluži tak teater, ki bo blagovna znamka Ptuja. Dodal je, da se nobenemu od 'ptujskih' igralcev ne mudi na Ptuj, da ne govorijo samo o viziji, potencialu, ki ga nosijo v sebi in bi ga radi izkoristili v domačem teatru, temveč v ptujskem gledališču vidijo tako gledališče, ki je lahko primerljivo z evropskim teatrom. Z izkušnjami iz drugih slovenskih gledališč, kjer trenutno ustvarjajo, bi lahko pomagali ptujskemu, kajti v sebi že ima vizijo za naslednjih pet let.

Na žalost pa so mladi ptujski gledališki ustvarjalci spoznali, da Ptuj do gledališča ne kaže pravega razumevanja, pa čeprav se najstarejše slovensko mesto lahko pohvali kot edino v Sloveniji, ki premore kar 14 gledaliških ustvarjalcev. Vse to je torej premalo. Tadej Toš pravi, da so mladi ustvarjalci pripravljeni zapustiti svoje varne pozicije in priti na Ptuj. Kljub vsemu pa Toš ugotavlja, da 'naš' župan o samem gledališču nima preveč pojma in ne večjega interesa in da še ni začutil resnosti 'gledališke' situacije.

## 7. AVGUSTA NOVA PREMIERA

Stališče direktorja gledališča Strelca je jasno, ko pravi, da bodo še cirkusi, še bodo frke in še bo teater, vendar je prav slednje najbolj vprašljivo. Kljub vsemu bomo na Ptuju 7. avgusta ob občinskem prazniku dočakali novo, že četrto premiero v letošnji sezoni: enodejanki Medved in Snubec. Žal pa nova sezona ni preveč obetajoča, saj je Samo M. Strelec že napovedal, da bodo namesto načrtovanih štirih lahko pripravili le dve premieri. Prva bo že v začetku oktobra, druga prihodnje leto ob zaključku sezone, vmes pa jeseni (v novembru) zaključek natečaja Mlada slovenska dramatika, ko bodo podelili nagrado za najboljše dramsko besedilo mladega slovenskega avtorja. Drugo leto načrtujejo tretjič zapored festival monodrame, vsak mesec znova pa poskrbijo za otroške predstave in gostovanja drugih poklicnih gledališč.

Ptujski teater ima vsekakor dobro pripravljeno vizijo, pa tudi Slovenijo so že dosegli in zdaj lahko gredo višje. Direktor Strelec dodaja, da bi radi delali tudi klasične tekste z materiali, ki pokažejo, koliko je nekdo sposoben. Brez podpore tudi tokrat ne bo šlo, zato se v ptujskem gledališču upravičeno sprašujejo, kako naprej in od kod vzeti denar.

***Tatjana Mohorko***

**GIMNAZIJA** / PROFESORJI IN DIJAKI PRIPRAVILI MATEMATIČNO RAZSTAVO

# Leto 2000 - mednarodno leto matematike

**Letos mineva 100 let, odkar je znani švicarski matematik David Hilbert na mednarodnem kongresu matematikov v Parizu podal svojih slavnih 23 problemov, v katerih je bil strnjen največji del tedanje nerešene matematike. Danes bi bilo kaj podobnega nemogoče, saj praktično noben matematik danes ne more razumeti niti same formulacije problema vseh področij matematike. In letos je temu visokemu jubileju posvečeno mednarodno leto matematike.**

V okviru tega že vse leto po vsem svetu potekajo številna matematična srečanja, seminarji, simpoziji in kongresi. Domala ni matematične revije, ki ne bi vsaj del vsebine namenila Davidu Hilbertu in ključnemu dogodku izpred sto let.

*Leto 2000 - mednarodno leto matematike* pa so poimenovali razstavo na ptujski gimnaziji, ki so jo ob zaključku šolskega leta pripravili profesorji in dijaki. Obiskovalec razstave se najprej sreča z Davidom Hilbertom in njegovimi neprecenljivimi prispevki k razvoju sodobne matematike. Avtorja razstave v okviru razstave poudarjata, da matematika nikakor ni znanost, ki so jo "ustvarili bogovi", človek pa po njihovi milosti le tu in tam dobi nekaj vpogleda vanjo. Nasprotno, matematiko je ustvaril in jo ustvarja človek, zato imajo te stvaritve seveda pečat časa in kraja, kjer so nastale - matematika je delo ljudi, zelo odvisna od okoliščin in okolja, v katerem raste, od družbe in splošnih značilnosti kultur in dob, v katerih se razvija. Matematika je skupna dobrina vseh ljudi prihodnjih, sedanjih in preteklih dob. Če ne cenimo tega, kar so dosegli pred več sto ali več tisoč leti, če tega ne razumemo ali pa kar zanikamo, bomo kaznovani s tem, da prihodnji rodovi tudi nas ne bodo cenili.

Če hočemo občutiti, kaj je matematika, moramo tudi tu začeti pri izviru. Osrednji del razstave nas tako popelje k izviru, v čas, ko sta ustvarjala Tales in Pitagora. Predstavljeni so vsi najpomembnejši dosežki tiste dobe. Razstava nas kot časovni trak vodi po zgodovini matematične ustvarjalnosti preko Fermata, Newtona, Descartesa. Obiskovalcu kar zastane dih ob več kot tisoč izjemnih dosežkih Eulerja, Cauchyja in Gaussa. Posebno mesto v družbi veličastnih imen pa zasedajo vse premalokrat poudarjeni izjemni slovenski matematiki Josip Plemelj, Franc Močnik in Jurij Vega, ki so tako v slovenskem kot mednarodnem prostoru pustili svoj pečat. Posebej so predstavljeni njihovi neprecenljivi prispevki na pedagoškem in znanstveno matematičnem področju. Zasledimo lahko tudi natančno zbran pregled vseh najpomembnejših matematičnih dogodkov vse od začetkov matematičnega ustvarjanja pa do sodobnih odkritij in rezultatov. Svojevrstna je tudi celostna podoba razstave, ideja prof. **Estere Jelenko**. Prevladuje dominanten mrežast vzorec, posejan z živahnimi osnovnimi barvami. Ob razstavi nastaja tudi zloženka, krajši vodnik po zgodovini matematike.

Ob uspeli razstavi sta avtorja **Mateja Antolič** in **Simon Starček**, profesorja matematike na ptujski gimnaziji, dejala: "Samo za tistega, ki matematike ne pozna dovolj, za tistega, ki je ne ljubi in ne ceni dovolj, samo za takega lahko postaneta sporni njena vrednost in lepota," in dodajata: "Še vedno je neizpodbitno, da je matematika gotovo najeksaktnejša med vsemi znanostmi. Če je v matematiki prostor tudi za domišljijo, če matematika ni samo znanost, ampak tudi umetnost - kar tudi je -, potem s tem samo pridobi, nikakor pa ne izgubi nič dostojanstva in vrednosti. Kakor ugotavljamo, da matematika ni delo bogov, ampak delo ljudi, imamo samo še več razlogov, da jo cenimo, več obvez, da jo še naprej proučujemo in izpopolnjujemo, še več opravičil in spodbud, da se veselimo in uživamo v njeni lepoti."

***M.A., S.S.***

FILMSKI KOTIČEK

## Erin Brockovich

Drama o ekološki katastrofi ne bi dvignila pol toliko prahu, če se v njej ne bi pojavila Julia Roberts v novem imidžu - prvič v svoji filmski zgodovini se oblači seksi in izzivalno. In kako je spremembo komentirala? 'Dokler bom imela eno rit namesto dveh, bom oblekla, kar bom hotela.' Bravo, Julia!

Erin Brockovich je samohranilka, mati treh otrok, ki se zaman trudi, da bi dobila službo. Končno se je usmilijo v odvetniški pisarni. Med urejanjem spisov kmalu naleti na primer, kjer je spisu o nepremičnini dodano zdravstveno stanje stanovalcev. Primer razišče in izkaže se, da je za nenavadno veliko število rakastih obolenj v mestecu Hinkley kriva onesnažena podtalnica.

Heroji niso iz mode. Tudi izumrli še niso. Dokaz je Erin, odločna ženska brez izobrazbe, a z dolgim jezikom in izrednim posluhom za sočloveka, ki je rešila človeška življenja. Ta čudovita zgodba ni le plod domišljije kakšnega scenarista, čeprav bi je potreboval zelo malo, da bi si zamislil mesto z onesnaženo podtalnico, teže bi morda vključil neizobraženo in revno žensko, ki reši to mesto pred ekološko katastrofo. Toda to zgodbo je napisalo življenje, najprepričljivejši in najbolj nepristranski scenarist na svetu.

Film v nobenem pogledu ne spominja na romance, značilne za Julio. V prvi vrsti se zatakne pri njenem partnerju. Vajeni smo, da jo osvajajo moški, raztreseni kot Hugh Grant ali postavni kot Richard Gere, v tem filmu pa se vse obrne na glavo. Njena ljubezen je namreč od glave do prsi poraščen biker, olepšan s številnimi tatooji. Toda tudi Julia ni več tisto spodobno dekle, kot je bila: krilo, ki je prej segalo vsaj do kolen, se je sedaj nevarno skrajšalo, dekolte pa se je povečal do nevarnih globin. Ocenite sami, katera Julija vam je bolj všeč ...

Nobena filmska zvezda ne bi smela zasenčiti sporočila nekega filma - torej ni pomembno, kako je Julia Roberts oblečena ali naličena. Pomembna je tragedija nekih ljudi, ki so zboleli zaradi onesnaženosti svoje vode, vendar so se vzroka le slabo zavedali. Njihova lahkovernost vas lahko le vzpodbudi, da se po ogledu tega filma zamislite nad lastnim zdravjem. Na primer, kakšno vodo pa pijete vi?

***Nataša Žuran***

**TEDNIKOVA KNJIGARNICA**

## Spoštovanje in spoznavanje dreves

Drevesa so najstarejša in največja zemeljska bitja. Pa se zdi, da je ljudem tako malo mar zanje! Samo sprehod po Ptuju in okolici je dovolj, da spoznate mačehovski odnos ljudi, tudi tistih poklicanih, do bitij, ki omogočajo dihanje.

Mesto Ptuj skoraj ne premore poštenega drevesa: trgi so tlakovani ali zaliti z asfaltom, mestni park postaja tako majhen, da bo v njem prostor le za bonsaje, izginile so častitljive smreke s Potrčeve ceste, pa drevesa izpred hotela. Tisto malo mladega drevja, kar je bilo posajenega okoli Ljudskega vrta in vzdolž Osojnikove ceste, redno poškodujejo vandali.

A Slovenci se radi širokoustijo s krilatico: v življenju moškega je nujno zasaditi drevo in vzgojiti otroka! Saj, otrok ni veliko. Naj bo toliko tudi dreves?

Očitno je nezavedanje o drevesih problem moderne družbe. Kako si sicer razlagati gospodarjenje s parcelami, kjer se nova hiša (običajno pretirano velika in »ozaljšanaZa razumnejši odnos do dreves, do narave, priporočam strokovno knjižno novost založbe Slovenska matica z naslovom Naše drevesne vrste, ki je preteklo leto izšla z avtorstvom Marjana Kotarja in Roberta Brusa.

Knjige o domačih drevesnih vrstah so redkost na Slovenskem, pričujoča je po štiridesetih letih hvalevredno dendrološko delo (nauk o drevju in lesnatih rastlinah), ki je namenjeno strokovnjakom in je hkrati dovolj poljudno za vse vedoželjne. Knjiga večjega formata ima bogato opremo barvnih fotografij na tristo dvajsetih straneh in prinaša kratek splošni opis slovenskega podnebja ter pomena gozdov za okolje. V nadaljevanju je celostno predstavljenih enainsedemdeset dreves, z morfološkim opisom, razširjenostjo, podane so ekološke, gojitvene, prirastoslovne in okoljetvorne značilnosti ter uporabnost. Prvič so predstavitvam dreves dodane zanimivosti z medicinskega, kulturnega, narodopisnega in mitološkega področja. Nazorne barvne fotografije prikazujejo značilnosti posameznih drevesnih delov in so odličen pripomoček za prepoznavanje dreves v naravnem okolju. Tako so navedena rastišča posnetih dreves (navadna jelka iz Kočevskega Roga, cemprin na Pohorju, dob na robu Krakovskega gozda, graden s Krasa pri Sežani, puhasti hrast pri Prešnici, gorski brest pri Logatcu, vez ali dolgopecljati brest ob reki Unici na Planinskem polju, rešeljika z Malega polja nad Colom, mandljevolista hruška na Steni ob Dragonji, volčinasta vrba ob Savi pri Gameljnah ...).

Knjigo Naše drevesne vrste priporočam za družinsko branje v počitniških dneh, ko je dovolj časa za poučne sprehode v naravo. Za navdušene mlade raziskovalce in opazovalce narave so še naslednje knjige o drevesih: Jean-Denis Godet Domača drevesa in grmi (Radovljica: Didakta,2000), Gozdovi in drevesa (Ljubljana: Mladinska knjiga, 1994. Zbirka Korenine znanja. Narava), Barbara Taylor Življenje v gozdu (Ljubljana, DZS,1993. Zbirka Pod lupo), Georg Zauner Listavci (Ljubljana: Cankarjeva založba, 1989. Zbirka Sprehodi v naravo) in istega avtorja Iglavci, Cvetlice in drevesa (Murska Sobota: Pomurska založba, 1997. Zbirka Moji prvi koraki. S prvo malo enciklopedijo do učenosti), Rosie Harlow Drevesa in listi (Murska Sobota: Pomurska založba. Zbirka Moji prvi koraki. Veselje z znanostjo), David Burnie Drevesa (Murska Sobota: Pomurska založba, 1990. Zbirka Svet okrog nas), Marko Kmecl Slovenija brez gozda? Obup! (Ljubljana: Gozdarska založba, 1990). Vse navedene knjige si lahko izposodite v mladinskem oddelku Knjižnice Ivana Potrča, Mali grad, Prešernova 33, kjer vas v juliju in avgustu pričakujemo vsak dan od osmih do petnajstih, ob sobotah pa do dvanajstih.

***Liljana Klemenčič***

POGOVOR Z DR. VEKOSLAVOM GRMIČEM

# Človek - iskalec nikoli dokončno najdene resnice

**Dr. Vekoslav Grmič je teolog, humanist, filozof in etik, ki se zavzema za strpnost, demokratičnost odnosov, predvsem pa za dialog med različno mislečimi. Ostaja zvest svojim načelom, ne glede na trenutne politične interese. V času socializma, ko se je zavzemal za dialog med Cerkvijo in državo, si je s svojim delovanjem prislužil vzdevek "rdeči škof". Zvestoba samemu sebi je vrednota, ki jo je v našem pogovoru postavil na prvo mesto človek, ki se zaveda, da je iskanje "resnice" nikoli dokončana zgodba.**

Dr. Vekoslava Grmiča, ki se rad odzove povabilo na predavanja, smo imeli že večkrat priložnost srečati na ormoškem koncu. V lanskem letu je Kogovčanom predaval o odnosih v družini, letos spomladi pa se je odzval povabilu Ljudske univerze Ormož. Po predavanju o položaju Cerkve v povojnem obdobju je nastal tudi naslednji pogovor.

**TEDNIK Kakšen je položaj Cerkve po letu 1945 in kaj so ta povojna leta vzela ali prinesla Cerkvi na Slovenskem?**

**Dr. V. Grmič:** "Vzela so marsikaj. Onemogočeno je bilo kakršnokoli javno udejstvovanje Cerkve v družbi. Njeno delovanje je bilo potisnjeno v cerkvene prostore, v zakristijo, kakor je to večkrat povedano. Res pa je, da je kljub temu tisto, kar je za cerkev bistveno, ostalo. Njeno delovanje je zares služilo prvenstveno poglabljanju krščanske vernosti. Bila pa je toliko utesnjena, da svojih duhovnih sil tudi znotraj sebe ni mogla tako razvijati, kot naj bi. Najbolj polemično je bilo vprašanje tiska, vzdrževanje cerkva in duhovnikov ter poučevanje verouka. Verouk je smel biti povezan samo z službo božjo, dovoljen je bil samo pogovor z otroki med pridigo. Vse te omejitve so skrčile možnost delovanja Cerkve, toda kljub temu je njen ugled rastel in takrat so ljudje pogosto ocenjevali njeno delo bolj pozitivno, kot ga pa ocenjujejo danes. Toda tako je bilo samo v prvem povojnem obdobju. Kasneje so se stvari zelo spremenile. Cerkvi je bilo dano veliko več možnosti za njeno delovanje. Spremenil se je odnos države do Cerkve in njen gmotni položaj. S posebnim dovoljenjem je bilo omogočeno tudi njeno delovanje zunaj cerkvenih prostorov. Verouk je potekal v veroučnih učilnicah ali v cerkvi. Oblast pa je še vedno zahtevala, da so morali starši s podpisom jamčiti, da otroci zares prihajajo prostovoljno k verouku."

**TEDNIK Kdaj je torej Cerkev po vaše najmočnejša?**

**Dr. V. Grmič:** "Manj ko je Cerkev institucionalno močna, bolj pride do veljave njena duhovna in moralna moč."

**TEDNIK Kaj je najbolj vplivalo na uveljavitev Cerkve v povojnem obdobju?**

**V. Grmič:** "Že čas sam po sebi zaceli marsikatero rano. Ljudje smo postajali vedno bolj strpni, pa tudi država in Cerkev sta postali strpnejši druga do druge. Na zboljšanje razmer pa je vplivalo tudi vse tisto, kar je prinesel drugi vatikanski cerkveni zbor. Tudi razvoj socialistične ureditve je peljal v to smer, da je država vedno manj agresivno postavljala v ospredje ateizem. Po letu 1952, ko je nadškof Stepinac postal kardinal, so se kmalu pričele stvari zboljševati. Država je tudi veliko bolj širokogrudno dovoljevala verski tisk, nabirke, s katerimi je bilo mogoče popraviti cerkve in jih napraviti prijaznejše. Država pa je vzpostavila stike z Vatikanom. Pripomoglo pa je k izboljšanju položaja Cerkve tudi delovanje papeža Janeza 23. in Pavla 6. s svojo vzhodno politiko. Tako je prišlo celo do tega, da je Tito obiskal Vatikan. In Cerkev je sčasoma vedno lažje delovala."

**TEDNIK Kaj je bil glavni razlog, da Cerkev in država toliko časa nista "prišli skupaj"?**

**V. Grmič:** "Gotovo je bil glavni razlog medvojno dogajanje v Ljubljanski pokrajini, kjer je bil škof Rožman soorganizator oboroženega odpora zoper Osvobodilno fronto, z njim pa so v tej vlogi nastopali tudi mnogi duhovniki. Drug razlog je bilo preveliko zgledovanje naše KP po ruski - v ospredje je postavljala ateizem namesto socializem. Obe strani pa sta bili nedovzetni za resnični dialog. Država je razmišljanja o skorajšnjem koncu Cerkve, Cerkev pa o koncu socialističnega režima."

**TEDNIK Ali menite, da obstaja sorodnost etičnih nazorov komunizma in krščanstva?**

**V. Grmič:** "Sorodnost je izredno velika. Profesor Janžekovič pravi, da je socialistična etika v resnici splošno človeška etika. Velik ideolog komunizma ali socializma dr. Jože Potrč pa je povedal, da komunisti sprejemajo vse zapovedi razen prvih treh, ki se nanašajo na boga, ker pač niso verni. Resnični socializem je mogoče graditi samo z resničnimi socialisti. To so tisti, ki so globoko etični ljudje in na prvo mesto postavljajo solidarnost vseh ljudi, bratstvo in sestrstvo, to pa poudarja tudi krščanstvo."

**Iz življenjepisa dr. Vekoslava Grmiča**

Rodil se je leta 1923 v Dragotincih pri Vidmu ob Ščavnici. Po končani gimnaziji, ki jo je obiskoval v Mariboru in na Ptuju, je leta 1951 uspešno zaključil teološko fakulteto v Ljubljani, kjer je tudi doktoriral, predaval dogmatiko in postal docent ter sprva izredni, nato pa redni profesor. Od leta 1951 do 1968, ko je bil posvečen za škofa, je bil kaplan in župnik na Vranskem. Od leta 1980 je naslovni škof.

**TEDNIK Kadar se srečata dve različni ideji, katera ima več možnosti, da prevlada?**

**V. Grmič:** "Moč ideje je odvisna od moči tistih, ki jo zastopajo. Gre predvsem za ljudi, ki so nosilci ideje in tisto, kar govorijo, tudi živijo. Odločilen je etos. Tako v krščanstvu kot v socializmu naj bi šlo predvsem za humanizem. Pa tudi Marx je zagovarjal načelo, da mora biti človeku človek najvišje bitje."

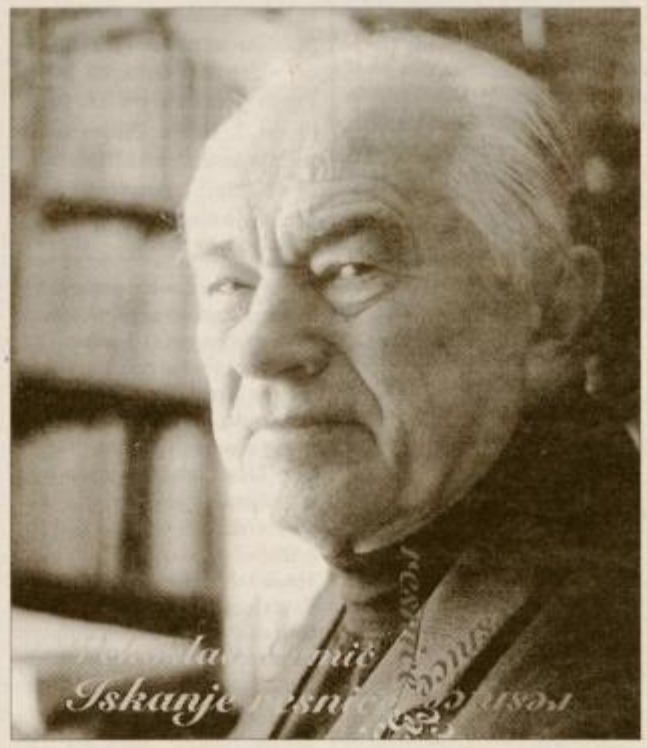

Naslovnica knjige

**TEDNIK Kako gledate na situacijo pri nas glede povezovanja politike in vere?**

**V. Grmič:** "Vera se mora čim bolj distancirati od dnevne in strankarske politike. Zagovarjati mora etična načela, ki se jih mora držati tudi politik, kar pomeni, da mora biti politika v službi človeka. Vseeno je, katera stranka je na oblasti, pomembno je, da služi človeku in ne sebi."

**TEDNIK To pomeni, da je etos pomembnejši kot strankarska pripadnost in naj bi pripadnik ene stranke v imenu višjega cilja moral sprejeti tudi idejo druge, čeravno politično nasprotne stranke.**

**V. Grmič:** "Da, v parlamentu bi morali poslanci glasovati tako, kot jim veleva vest, ne tako, kot jim to zapove vodja stranke."

**TEDNIK Kaj menite o verouku v šolah?**

**V. Grmič:** "Moje mnenje je, da verouk v ožjem pomenu besede spada v veroučne učilnice, v šolo pa spada pouk o etiki. Pa tudi zanjo velja, da se je ne da naučiti. Lahko jo učencem približamo, predvsem z zgledom tistega, ki bi jih rad naučil etičnega vedenja."

**TEDNIK Mislite, da je realno pričakovati ukinitev celibata za duhovnike?**

**V. Grmič:** "Tega ne bi želel napovedovati, čeprav je res, da se to vprašanje vedno bolj postavlja v ospredje in bo verjetno potrebno misliti tudi na to, da bi se odpravil obvezni celibat. Mislim pa, da se bodo zaradi tega pojavili novi problemi."

**TEDNIK Ali je s tem vprašanjem povezano tudi sprejetje žensk med duhovnice?**

**V. Grmič:** "Gotovo je z vprašanjem celibata povezano tudi žensko duhovništvo. Glavno vprašanje, ki si ga moramo zastaviti, ko razmišljamo ali odločamo o ženskah med duhovniki, je, ali evangelij kakorkoli preprečuje, da bi ženska postala duhovnica. Odgovor je NE, evangelij tega ne preprečuje. Gre za vprašanje cerkvene discipline oz. cerkvene ureditve."

**TEDNIK Kaj menite o politiki nadškofa Rodeta?**

**V. Grmič:** "Nadškofa Rodeta je potrebno vzeti takšnega, kakršen je. Leta 1945 je odšel iz Slovenije. Škof Rode je emigrant, ki ima o Sloveniji še vedno takšno predstavo, kot so jo imeli on in njemu podobni v tistem času. Toda čas se ni ustavil in v petdesetih letih se je marsikaj spremenilo. Zato bo vedno nastopal kot emigrant iz dežele, v kateri so zmagali partizani in ne domobranci."

**TEDNIK Kdaj je molk lahko greh?**

**V. Grmič:** "Če je človek na takšnem položaju, da bi moral dajati ton za ravnanje in govorjenje drugih in molči, ko delajo v nasprotju s tistim, kar bi morali storiti, je to greh."

**TEDNIK Kaj menite o odpuščanju?**

**V. Grmič:** "Odpuščanje je tesno združeno z ljubeznijo. Ni ljubezni brez pripravljenosti na odpuščanje. Biti mora brezpogojno, tako kot mora biti brezpogojna tudi ljubezen, kar pomeni, da nikomur ne želimo nič hudega, da želimo ljudem samo dobro."

**TEDNIK Ali je možno odpustiti nekomu, ki je nekoga zelo prizadel, brez dialoga in opravičila slednjega?**

**V. Grmič:** "Mogoče je, gotovo pa pride do tega prej, če so se ljudje pripravljeni med seboj pogovoriti o problemih in jih pojasniti."

**TEDNIK Kaj menite o individualni spovedi ali splošni odvezi?**

**V. Grmič:** "Po moje bi morali biti na voljo obe obliki spovedi, splošna odveza in individualna spoved. Spoved se mora prilagoditi človeku, tako da mu olajša pripravljenost za spoved in spreobrnjenje."

**TEDNIK In kaj naj bo človeku vodilo v življenju?**

**V. Grmič:** "Biti dober človek."

## ZANIMIVO BRANJE ZA VSE

Dr. Vekoslav Grmič je pisec številnih razprav doma in v tujini. Med njegova številna pomembnejša knjižna dela sodijo: Med vero in nevero, Mali teološki slovar, Iskanje in tveganje I.-II. in III.-IV., Resnica iz ljubezni, Življenje iz upanja, Humanizem problem našega časa, V duhu dialoga - za človeka gre, Christentum und Sozialismus, Kristjan pred izzivi časa in Moja misel. Leta 1997 pa je pri založbi Unigraf izšla zbirka člankov in razprav *Iskanje resnice*, v uvodu katere je zapisal: **"'Samo iskanje resnice prinaša mir,' pravi Pascal. Človek je namreč po svoji naravi iskalec resnice, ki pa je nikdar ne more dokončno najti, kajti resnica je luč, ki razsvetljuje temo, a je nikdar popolnoma ne prežene."**

V posebnem poglavju pa dr. Vekoslav Grmič razpravlja tudi o morali v parlamentu. Pravi, da ima politika svoja pravila, ki imajo zelo malo ali nič opraviti z moralo. Nekateri pravijo, da je politika boj za družbeno moč, za oblast in mora torej imeti ta cilj vedno pred seboj in se v skladu z njim odločati. Vendar pa je nad strankarskimi koristmi, nad strankarsko disciplino človekova poštenost, odgovornost, vest, po kateri se mora ravnati posamezni poslanec v parlamentu, kajti morala ni plašč, ki bi ga smel kdajkoli sleči. Zgrešeno je, če v parlamentu pamet in vest obmolkneta, morala pa se poisti s strankarsko disciplino v službi brezobzirnega boja za oblast. Namesto parlamenta, v katerem naj bi predstavniki ljudi, državljanov iskali v resnem in odkritem pogovoru najboljše rešitve, imamo tako pred seboj močno ograjene kletke posameznih strank, iz katerih se oglašajo tisti, ki jim to dovoli in kakor jim dovoli njihov vodja. Gotovo je ta podoba pretirana, a človek lahko dobi takšen vtis, če ima le malo fantazije, je dopisal dr. Vekoslav Grmič. **Če so predstavniki posameznih strank vedno pod pritiskom svojih voditeljev, demokracija ne more doseči svojega namena - vladanja s pomočjo iskrenega dialoga. Demokracija je v resnici nekaj, za kar si moramo stalno prizadevati, kar moramo stalno spopolnjevati, za kar se mora človek stalno spreobračati od samoljubja k ljubezni, od pretiranega individualizma k solidarnosti, od oblastiželjnosti k strpnosti, od gospodovanja k služenju človeku in človeštvu."**

> "Vedno bolj smo primorani priznati, da smo vsi le iskalci resnice, da si nihče ne more lastiti monopola nad njo, temveč smo navezani drug na drugega, drug od drugega odvisni, čeprav so mogoče naši pogledi še tako različni."
>
> *Dr. V. Grmič*

V knjigi Iskanje resnice je dr. Vekoslav Grmič zapisal tudi: "Najizrazitejši kazalec pomanjkanja moralnega čuta je, če ravnanje po vesti nekoga žanje sovraštvo in grožnje celo tistih, ki bi hoteli biti krščanski, zagovorniki krščanskega etosa. Žal mnogi v politiki ta naziv 'krščanski' vidno in brez sramu zlorabijo v politične namene in tako vedno znova dokazujejo svoje nekrščanstvo v službi omamljenosti z oblastjo."

Paradoks in dokaz, kako držijo misli enega največjih slovenskih modrecov in kako realne temelje imajo njegove misli, so nedavni dogodki pred zlato mašo mariborskega naslovnega škofa dr. Vekoslava Grmiča. Na Vranskem so jo onemogočili, v Žalcu pa napovedovali proteste. Po poročanju slovenske tiskovne agencije pa bi naj Jože Novak, član SKD (sedaj združene stranke), javno pozival proti Grmičevemu maševanju, Franc Zagožen, predsednik združene stranke SLS+SKD Slovenska ljudska stranka pa po poročanju časopisa Večer dogodka ni želel komentirati.

Tudi mi vrli Slovenci smo torej pridelali svojega nerazumljenega modreca in humanista, ki se zavzema za mir, strpnost, toleranco, demokratičnost odnosov, dialog med različno mislečimi, delovanje v dobro človeštva, ki pravi, da naj bo slehernemu človeku vodilo v življenju - biti dober človek in smatra za najvišjo vrednoto zvestobo samemu sebi. Če lahko to počnejo s tako velikimi ljudmi, kaj bodo tovrstni politiki storili z nami, malimi grešniki, če jim bo to dovoljeno?! S tovrstnimi dogodki (postavljenimi zelo visoko na lestvici dogodkov slovenske zgodovine, ki se jih lahko sramujemo) Slovenci izgubljamo ugled - tudi zato, ker smo enostavno tiho.

***Majda Fridl***

GLEDALIŠČE PTUJ

## Za konec na prostem

**V prihodnjih treh dneh bo na platoju pred ptujskim gledališčem veselo.**

Najprej se bodo ob 18. uri zvrstile otroške lutkovne predstave kot del mednarodnega poletnega lutkovnega pristana. Nocoj si bodo lahko otroci ogledali Čudovite dogodivščine vajenca hlapčiča, jutri bo na ogled igrica z naslovom Ko mame ni doma, v soboto pa bo za zaključek na sporedu še Sneguljčica.

Zvečer ob 22. uri pa bodo prišli na račun odrasli: gledališčniki bodo za vse, ki si morda niso utegnili ogledati njihovih predstav, s pomočjo video projekcije predstavili tri uspešne komedije: Marjetko, str. 89, Krčmarico in uspešnico izpred dveh let Ovinek.

Sicer pa gledališčniki pripravljajo še eno premiero. V sklopu občinskega praznika si boste lahko na dvorišču dominikanskega samostana ogledali dve enodejanki A.P. Čehova Medved in Snubec v režiji Zvoneta Šedlbauerja.

***gp***

**ORMOŽ** / V. DRŽAVNO PRVENSTVO SLOV. ČASTNIKOV

# Višje, hitreje, močneje

**Petega odprtega državnega tekmovanja slovenskih častnikov v vojaških znanjih in veščinah se je v soboto, 1. julija, v Ormožu udeležilo 22 tročlanskih ekip Zveze slovenskih častnikov, slovenske vojske in policije. Zmagovalci občinskih izbirnih tekmovanj so se na 15 km dolgi terenski progi pomerili v 12 disciplinah. Več kot 100 udeležencev iz vse Slovenije je pred pričetkom tekmovanja na grajskem dvorišču pozdravil ormoški župan Vili Trofenik, veliko športne sreče pa jim je v imenu organizatorjev zaželel predsednik ormoške zveze slovenskih častnikov Mirko Novak.**

Tekmovanje so pričeli okoli desete ure pri klubskih prostorih nogometnega kluba Ormož, kjer sta bila start in cilj. Vsaka ekipa je morala po danih podatkih svojo progo sama vrisati na karto, med 15 km dolgo progo, ki je vodila po obronkih Ormoža, pa so tekmovalce čakale različne vojaške in taktične naloge. Tako so se dokazovali v streljanju s pištolo in malokalibrsko puško, v razstavljanju in sestavljanju orožja, v poznavanju zdravilnih rastlin in zelišč, izpolnjevali so test z vprašanji iz prve pomoči, o poznavanju organiziranosti zveze slovenskih častnikov, svoje vojaške spretnosti so dokazovali v iskanju skritega predmeta, izpolnjevali so test o poznavanju orientacije ter taktičnih in topografskih simbolov po NATO metodologiji, se pomerili v metanju bombe na cilj, v skoku v daljavo z mesta in v teku, kajti celotno progo so merili tudi s časom.

Svečanost z razglasitvijo rezultatov je bila po 16. uri. V skupni ekipni konkurenci je bila najboljša ekipa Policijske uprave iz Nove Gorice pred ekipo Zveze slovenskih častnikov iz Lenarta in ekipo Kungota-Pesnica. Ptujska ekipa je dosegla deveto mesto, Ormožani pa so bili deseti. Med več kot 70 posamezniki je zbral največ točk Mladen Mihelič iz Kočevja pred Matjažem Žagarjem in Martinom Hozjanom - oba iz Policijske uprave Nova Gorica. Z našega območja je dosegel 7. mesto Branko Duh iz Lenarta, osmi je bil Iztok Kosi iz Ormoža, najboljši Ptujčan pa je bil s 26. mestom Stanko Lenart.

Med ekipami Ministrstva za notranje zadeve je slavila ekipa Policijske uprave iz Nove Gorice, med ekipami slovenske vojske ekipa RS MORS 17.BVP, med ekipami Zveze slovenskih častnikov pa ekipa iz Lenarta, Ptujčani so bili šesti, Ormožani sed„5mi.

Tekmovalci z našega območja so bili zelo uspešni v streljanju, saj je z malokalibrsko puško najbolje streljal Milan Režonja

Mirko Novak, predsednik OO ZSČ Ormož

iz ZSČ Lenart, drugi je bil Iztok Kosi iz ZSČ Ormož, tretji pa Silvo Maher iz ZSČ Kungota-Pesnica. S pištolo M-57 je najbolje streljal Branko Duh iz ZSČ Lenart pred Ernestom Plehom iz ZSČ Ormož in Davorinom Gavezom iz Policijske uprave Nova Gorica.

Ob zaključku tekmovanja so izdali poseben bilten, v katerem so objavljeni tudi vsi uradni rezultati. Predsednik občinskega odbora ZSČ Ormož Mirko Novak je potek tekmovanja in dosežke tekmovalcev ugodno ocenil, posebej pa se je za sodelovanje zahvalil pokroviteljema tekmovanja, Občini Ormož in Generalštabu slovenske vojske, ter številnim sponzorjem.

*M. Ozmec*

Utrinek s tekmovanja v streljanju. Foto: M. Ozmec

**KIDRIČEVO** / ŽIVAHNA ŠTIRINAJSTA SEJA

# Obvoznica Pragersko že prihodnje leto

**Svet občine Kidričevo se je na 14. seji v četrtek, 29. junija, v uvodnem delu debelo uro posvetil vprašanjem in pobudam svetnikov. Zanimiva je bila ponovna zahteva svetnika Vojteha Rajherja za sklic izredne seje o nameravani izgradnji sežigalnice v Kidričevem. Tudi vprašanje enega od svetnikov, zakaj je na novih velikih belih tablah z napisom OBČINA KIDRIČEVO v spodnjem delu še znak in napis Talum, je pritegnil pozornost svetnikov. Vendar je bilo pojasnilo župana Alojza Špraha kratko in dovolj jasno: zato ker če rečemo Talum, je to tudi Kidričevo. Svetniki so mu prikimali in drug za drugim ugotavljali, da so na omenjene table ponosni, saj so ene najlepših in tudi estetsko izdelane.**

V nadaljevanju so se lotili 11 točk dolgega dnevnega reda. Po krajši razpravi so v drugi obravnavi soglasno sprejeli odlok o lokacijskem načrtu za obvoznico Pragersko, saj je predlagatelj upošteval vse pripombe in zahteve krajanov. Tako bo zgrajen podvoz v Stražgonjci in vzporedne poljske ceste, ki bodo široke 3,5 m in asfaltirane. Obvozna cesta naj bi presekala več kot 20 hektarov obdelovalne zemlje, zato so zahtevali še zložbo zemljišč. Družba za državne ceste sedaj nadaljuje pridobivanje potrebne dokumentacije, jeseni naj bi pričeli parcelacijo in pridobivanje zemljišč, gradnjo naj bi pričeli v začetku prihodnjega leta, promet po novi cesti pa naj bi stekel sredi leta 2002.

V nadaljevanju so se svetniki seznanili z usklajenimi stališči do pripomb in predlogov, oddanih v času javne razgrnitve osnutka lokacijskega načrta za vzporedni plinovod Kidričevo - Rogatec, na katerega niso imeli pripomb. Skladno s temi ugotovitvami so po pregledu dokumentacije s strani strokovnih služb podjetja UMRAH ugotovili, da so bili ustrezno upoštevani predhodni pogoji, zahteve in usmeritve pri pripravi lokacijskega načrta.

Predlog odloka o območjih in delu krajevnih odborov je zaradi nekaterih nejasnosti na območju Lovrenca in vasi Pleterje župan Alojz Šprah umaknil z dnevnega reda. Sicer pa so se po krajši predstavitvi strinjali s spremembami odloka o oddajanju poslovnih prostorov v najem. Ta namreč sedanje dokaj visoke najemnine znižuje na normalno raven. Z nekaj bistvenimi pripombami so sprejeli odlok o ustanovitvi javnega zavoda Ljudska univerza Ptuj in javnega zavoda Knjižnica Ivana Potrča, čeprav je statutarno-pravna komisija menila, da zaradi nerešene delitvene bilance z bivšo ptujsko občino teh odlokov še ne bi sprejeli. Svetnik Vojteh Rajher je namreč predlagal, da ustanovitve javnih zavodov ne bi vezali na sprejem delitvene bilance, saj bi to oviralo njihovo poslanstvo. In svetniki so mu pritrdili. Svetnik Jani Baštevc je ob tem hudomušno menil, da bi morali storiti vse za čimprejšnje sprejetje delitvene bilance, zato je predlagal, da bi storili tako, kot počno kardinali, ko volijo papeža: vse župane bi zaprli v en prostor in jih ne bi izpuščali, dokler se ne bi pogodili, delitveno bilanco uskladili in jo sprejeli.

Strinjali so se tudi z nekaterimi predlogi komisije za mandatna vprašanja, volitve in imenovanja, soglašali z ustanovitvijo oddelka podaljšanega bivanja na OŠ Cirkovce, z zamenjavo nepremičnine z Mestno občino Ptuj bodo počakali do sprejetja delitvene bilance, ob koncu pa so se strinjali še z zamenjavo nepremičnine z občino Markovci.

*M. Ozmec*

**PTUJ** / 7. POLETNA ŠOLA ZA MLADE VIOLINISTE

# Mladi violinisti ustvarjali na Ptuju

**Glasbena šola Karola Pahorja Ptuj je v sodelovanju z veleposlaništvom Češke republike organizirala poletno violinsko šolo, ki je na Ptuju potekala od 25. junija do 2. julija. Namenjena je bila mladim violinistom, ki so želeli izpopolniti znanje svoje violinske igre.**

Vsak udeleženec poletne šole je pod mentorstvom priznanega češkega koncertnega violinista in pedagoga **prof. Tomaša Tulačka** pripravljal eno koncertno delo po lastni izbiri in eno koncertno delo čeških skladateljev iz obveznega programa poletne šole. Deset udeležencev je bilo razdeljenih v tri starostne skupine v starosti od 10 do 20 let, prihajali pa so iz različnih glasbenih šol iz Slovenije (Maribor, Zagorje ob Savi, Kranj, Nova Gorica, Ptuj), dve udeleženki pa z Reke.

Kot sem že omenila, je bil umetniški vodja poletne šole Tomaš Tulaček, rojen v Pragi. Študiral je na konservatoriju in akademiji za glasbo v Pragi. Že kot študent je začel solistično nastopati in danes deluje kot koncertni violinist in pedagog v Londonu.

O sedmi poletni šoli za mlade violiniste na Ptuju je povedal:

"Naš delavni urnik je zelo natrpan, saj delavnice potekajo od jutra do večera. Z vsakim udeležencem imam vsakodnevne individualne učne ure, svoj preostali čas pa učenci porabijo za vajo. Zelo zadovoljen sem z glasbeno šolo Karola Pahorja Ptuj, saj nam nudi odlične pogoje za delo."

**TEDNIK Kaj zahtevate od učencev?**

"Predvsem zahtevam, da se dela, ampak z nasmehom na ustih. Gradim na dogovoru. Povem jim, kaj želim od njih, in pričakujem, da to tudi napravijo. Zgodi se, da včasih nastanejo težave, da kaj ne gre, a o tem se pogovorimo in skušamo skupaj premostiti ovire. Velik poudarek dajem prijateljski atmosferi, ki letos nedvomno vlada med udeleženci, ni arogance in egoizma."

Profesor Tulaček pri delu z učenci

**TEDNIK Kako se vi počutite pri delu z mladimi?**

"Zelo rad delam z mladimi, dajejo mi ogromno energije. Včasih sem utrujen od celodnevnih učnih ur, a ko opazujem njihovo voljo, njihov zanos in razigranost, pozabim na utrujenost. Pri tem gre za dvosmeren proces. Jaz sem postavljen v vlogo njihovega učitelja, obenem pa se veliko naučim od njih. Občutek imam, da brez tega ne bi mogel živeti."

**TEDNIK Kaj pomeni udeležba na poletni šoli za violiniste za same udeležence?**

"Teh šol se udeležujejo otroci z nadpovprečnimi glasbenimi sposobnostmi, takšni, ki so se že uspešno udeležili številnih tekmovanj in koncertnih nastopov. Sem prihajajo, ker želijo delati in se učiti. Tukaj se srečujejo z različnimi stili, naberejo si nove izkušnje, predvsem pa se srečajo z novimi idejami, ki jih odnesejo domov in jim prav gotovo pomagajo pri njihovem nadaljnjem delu."

Poletna šola za mlade violiniste se je zaključila v nedeljo 2. julija, s koncertom v dvoran glasbene šole Karola Pahorja Mladi violinisti so predstavil svoje delo, pri čemer jih je spremljala odlična pianistka Ver Mullerova, profesorica za klavir na konservatoriju v Plznu Le-ta je študirala v Pragi in se podiplomsko izobraževala v Kijevu. Na klavirskih tekmovanjih je dosegla lepe uspehe nastopala pa je v Franciji, Rusiji, Nemčiji in Japonski.

Na koncertu 7. poletne šole za mlade violiniste so se predstavili: **Daša Savič in Barbara Šenveter** (Ptuj), **Matjaž Antončič** (Maribor-Tabor), **Mirjam Mal** (Zagorje ob Savi), **Barja Drnovšek** (Kranj), **Mojca Batič Mihela Batič in Tomaž Černe** (Nova Gorica) ter **Nataša Veljak in Maja** (Reka).

*Jana Skaza*

## Upokojenci vabijo v Istrske Toplice

**Turistična agencija Megatours iz Maribora ponuja upokojencem Ptuja in okolice v juliju (22. - 29. julij) sedemdnevno letovanje z zdravljenjem v Istrskih Toplicah po zelo, zelo ugodni ceni.**

Zdravilišče je namenjeno od leta 1995 tudi za oddih. Zdravja potrebnim ljudem pa "pomaga" pri: revmi, artritisu, bolečih sklepih, hrbtenici, dihalni organih, znižuje pa tudi holesterol. Vsi, ki se boste odločili za ta oddih, boste na kraju samem spoznali veliko zanimivosti, predvsem pa lepot Mirnske doline in njenih krajev.

Za manj kot 32.000 vas agencija pripelje v toplice s takojšnim pregledom pri zdravniku, 7 dni boste spoznavali istrsko kuhinjo in se kopali v zdravilni vodi. Prijave sprejema ga. Korpar (tel.: 772-459, zvečer) oziroma ob sredah med 14. in 15. uro v gostišču Društva upokojencev Ptuj, Aškerčeva 8. *(MK)*

**TRNOVSKA VAS** / 13. SEJA OBČINSKEGA SVETA

# Izdajali bodo občinsko glasilo

**Občinski svet občine Trnovska vas je na zadnji seji pred poletnimi počitnicami razpravljal tudi o nekaterih bolj žgočih zadevah, zato so se svetniki in svetnica tokrat sestali kar dvakrat. Prvih osem točk so obravnavali v sredo, preostalih devet pa v ponedeljek. Svet tokrat ni potrdil ustanovitve lokalne turistične organizacije ptujskih občin, javnega zavoda Knjižnica Ivana Potrča Ptuj in ptujske Ljudske univerze, saj so bili svetniki mnenja, da bi bilo na Ptujskem najprej potrebno sprejeti delitveno bilanco. Je pa trnovskovaški občinski svet na svoji zadnji seji sprejel sklep o izdajanju občinskega glasila z naslovom Trnovski zvon.**

Občinski svet občine Trnovska vas je tokrat le pristopil k ustanovitvi konzorcija za termično obdelavo odpadkov v severovzhodni Sloveniji in se seznanil z varnostjo na območju občine v lanskem letu. Svetniki so ugotovili, da je ta zadovoljiva. Sodeč po poročilu Policijske postaje Ptuj, je bilo lani v primerjavi z letom poprej na območju Trnovske vasi manj kaznivih dejanj, opaziti pa je nove oblike, kot so tatvine in pojav mamil ter orožja.

Glede pristopa k združenju slovenskim občin je svet menil, da bodo o tem ponovno razpravljali, ko bo združenje registrirano.

Ker so svetniki in svetnica občine Trnovska na sredini seji uspeli razpravljati le o polovici predlaganih točk dnevnega reda, so sejo nadaljevali v ponedeljek, ko so najprej na predlog odbora za negospodarstvo in javne službe družbenih dejavnosti potrdili petletno razdelitev finačnih sredstev društvom v višini od 80 do 200 tisoč tolarjev ter razpravljali o predlogih odbora za kmetijstvo, malo gospodarstvo, turizem in gospodarske javne službe. Svet je potrdil sklep o razpisu sredstev za subvencioniranje obrestne mere za razvoj kmetijstva in malega gospodarstva v višini milijon tolarjev ter sklep o subvencioniranju v živinoreji in vinogradništvu. Izdano je bilo soglasje občinama Ptuj in Markovci za prodajo oziroma zamenjavo nepremičnine, svet pa je podprl tudi predlog oblikovanja območja s posebnimi razvojnimi problemi in ustanovitev regijske razvojne agencije ZRS Bistra Ptuj. Svetniki so tokrat pristopili še k projektu obrambe pred točo ter sprejeli odlok o izdajanju občinskega glasila z naslovom Trnovski zvon. Prva številka novega glasila naj bi izšla pred občinskim praznikom.

*ak*

**PTUJ** / POGOVOR O USODI STAVBNE KULTURNE DEDIŠČINE

# Korak bliže obnovi grajske restavracije?

**Prejšnji četrtek so se na Ptuju sestali predstavniki Uprave Republike Slovenije za kulturno dediščino, ministrstva za kulturo Republike Slovenije, mestne občine, Zavoda za varstvo naravne in kulturne dediščine Maribor ter nekateri drugi, ki želijo, da se čim prej reši problematika nekaterih objektov stavbne kulturne dediščine Ptuja, predvsem pa da ti objekti dobijo vsebino in upravljavca na osnovi obnove oziroma sanacije. Od objektov sta to predvsem grad Turnišče in ptujski grad oziroma njegova restavracija. Govorili so tudi o rekonstrukciji minoritske cerkve, kjer se zavzemajo za strokovno in usklajeno delovanje; opozorili so na to, da denar po zakonu o zagotavljanju sredstev za nekatere nujne programe v kulturi ne priteka po predvideni dinamiki, zato bo potrebno zbiranje sredstev po tem zakonu podaljšati. Iz tega naslova je doslej Ptuj dobil veliko.**

Predstavnico ministra za kulturo na ptujskem sestanku **Tanjo Černe** je ptujski župan **Miroslav Luci** seznanil, da ministrstvo obljube o sofinanciranju dejavnosti ptujskega gledališča ne izpolnjuje, zaradi tega je ogroženo njegovo delovanje. Vprašal jo je, ali zagotovila ministra, ki jih je dal konkretno za projekt ptujskega gledališča celo dvakrat, sploh imajo kakšno težo.

Po sprejetem zakonu iz začetka letošnjega leta sta grad Turnišče in park ter ptujski grad in z njim grajska restavracija postala last države. Na četrtkovem pogovoru so si Ptujčani predvsem prizadevali, da bi vzpodbudili zanimanje države, da bi grad Turnišče dala v upravljanje Poklicni in tehniški kmetijski šoli, če pa se bo na Ptuju ustanovila še višja kmetijska šola, bo objekt uporabljala tudi ta. Že na prihodnjem sestanku naj bi sodelovala ministra za kmetijstvo in kulturo, skupaj z mestno občino in šolo pa naj bi dorekli najemne pogoje in se tudi dogovorili o bodočnosti tega objekta.

Podobno je bilo pri grajski restavraciji, ki je že skoraj deset let zaprta in kazi turistično in siceršnjo podobo mesta tudi zaradi izredne lokacije. Nekoč je bila mestu v ponos, danes v sramoto. **Stane Mrvič,** direktor Uprave Republike Slovenije za kulturno dediščino, je Ptujčanom zagotovil, da bodo tudi pri tem objektu skupaj z njimi lahko poiskali najemnika. Država bo poskušala dati garancijo za vložena sredstva, saj bo obnova zahtevna. Po tem začetnem soglasju Ptujčani že na prihodnjem sestanku pričakujejo konkretnejši dogovor, morda tudi že z bodočim najemnikom. Idejni projekti za grajsko obstajajo že vrsto let. Eden od potencialnih vlagateljev Stanko Vindiš iz Lenarta je bil tudi prisoten na tem sestanku. Po besedah ptujskega župana Miroslava Lucija pa to še ne pomeni, da bodo grajsko restavracijo oddali v neposredni najem. V vsakem primeru bodo izvedli javni razpis, še vedno pa je aktualen tudi mednarodni razpis. Mestna občina pa bo za obnovo grajske restavracije morala zagotoviti osnovne infrastrukturne pogoje. To so ureditev vodovoda, napeljava plina in elektrike.

*MG*

## OD TOD IN TAM

### ORMOŽ ● 22. seja občinskega sveta

V ponedeljek, 10. julija, se bo ob 14. uri pričela v sejni sobi ormoškega gradu seja občinskega sveta. Svetniki bodo obravnavali predlog odloka o koncesiji za izvajanje pogrebne dejavnosti, osnutek odloka o stanovanjskem skladu občine Ormož ter pravilnik o merilih za določanje dežurstev prodajaln na območju občine Ormož. Redni obratovalni čas prodajaln je v pravilniku opredeljen med 7. in 21. uro, dežurne prodajalne z živili pa bodo lahko odprte ob nedeljah in praznikih med 8. in 12. uro. Seveda pozna pravilnik tudi izjeme. S sprejetjem sklepa o delni oprostitvi plačila prispevka staršev k oskrbnini v vrtcih pa bo staršem s področja občine Ormož omogočeno, da bodo lahko v poletnih mesecih, ko otroci ne bodo obiskovali vrtca, plačali samo 20% svojega prispevka k ceni programa, ostali del pa bo iz proračunskih sredstev pokrila občina. V zadnjem delu seje se bodo svetniki ukvarjali s pogodbami o brezplačnem prenosu in prodaji različnih zemljišč.

*Majda Fridl*

### VELIKA NEDELJA ● 105 let PGD Velika Nedelja

V soboto, 8. julija, bodo v Veliki Nedelji proslavili 105 let delovanja prostovoljnega gasilskega društva. Ob 9. uri se bo pričelo 4. pokalno gasilsko tekmovanje za člane A in B ter članice A in B kategorije za pokal Velike Nedelje. Svečana razglasitev rezultatov in podelitev pokalov in diplom se bo pričela ob 13. uri, ob 16.30 pa bo sprejem botrov, donatorjev, gostov in gasilcev. Osrednja prireditev, razvitje novega prapora s svečanim in kulturnim programom, se bo pričela ob 17. uri. Po svečanosti bo tradicionalna Velikonedeljska noč z ansamblom Sredenšek in gostjama dvojčici Vesno in Vlasto.

*Majda Fridl*

**PTUJ** / OB VELIKI ZABAVI V PTUJSKIH TERMAH

# Bravo, ptujski študentje

"Mladi možgani" Ptuja, ki so povezani v Klub ptujskih študentov, nadaljujejo domiselne projekte in vse bolj utrjujejo svojo simpatično podobo sposobne, dobro organizirane, zavzete, ustvarjalne in s sodobnim časom usklajene študentarije.

Letošnja pestra dinamika dela več kot 500 študentov in študentk iz Upravne enote Ptuj, ki sestavljajo Klub ptujskih študentov, bo dosegla svoj poletni klimaks z veliko zabavo Bazeni energije, ki se bo zgodila v petek, 7. julija, 15. uri v Termah Ptuj. Zabava je zastavljena globalno, saj koketira z mladimi in tudi starejšimi iz cele Slovenije in njene okolice, posredno pa jo lahko konzumirajo na vseh celinah sveta. Poskrbljeno je namreč za prenos slike v živo po svetovnem spletu na strani www.pcs-slo.com

Glavni organizator, Klub ptujskih študentov, ponovno kaže, da je sposoben delovati in sodelovati na visokem nivoju. Tokrat se je povezal s priznanim podjetjem Tenzor, d.o.o., kjer so odprti za ustvarjalno povezovanje s študenti. Kaže, da ptujska podjetja vedno bolj spoznavajo potenciale sodelovanja s Klubom ptujskih študentov, zato lahko podobnega povezovanja v prihodnosti pričakujemo vse več.

Zabava ob bazenih z zanimivim glasbenim, plesnim, družabnim in rekreativnim programom v Termah Ptuj, enem od paradnih konjev ptujskega turizma, je, ob nekaterih projektih, ki so jih študentje letos že realizirali, z vidika popestritve ptujske turistične ponudbe morda najpomembnejši dogodek leta, ki ga organizira Klub ptujskih študentov. Zato je smiselno, da nas pride čimveč ali da tja vsaj virtualno oddeskamo. V petek. Če bo dež, pa v soboto.

**PTUJSKA GORA** / KONCERT AKADEMSKEGA PEVSKEGA ZBORA MARIBOR

# Odlični pevci navdušili

**V Marijini cerkvi na Ptujski Gori se je na dan slovenske državnosti, v nedeljo, 25. junija, s koncertnim programom predstavil akademski pevski zbor Maribor pod vodstvom Jožeta Fürsta.**

Zbor, ki se ponaša s 35-letno tradicijo, je pričel leta 1964 delovati kot moški zbor študentov mariborskih visokih šol pod vodstvom Staneta Jurgca. Z ustanovitvijo univerze v Mariboru je leta 1975 prerasel v mešani zbor in se preimenoval v Akademski pevski zbor Borisa Kraigherja. Z uspešnimi nastopi in koncerti so se pevci dokazovali doma in po svetu, vrhunec pa so dosegli leta 1986 v Irskem Corku z laskavim nazivom najboljšega zbora.

Po 27 letih dela in uspehov je Stane Jurgec predal dirigentsko palico Alenki Korpar, zbor pa se je preimenoval v Akademski pevski zbor Maribor. Po treh letih je zbor prevzel Simon Robinson in dosegel nekaj novejših uspehov, med drugim zlato odličje na tekmovanju Naša pesem 1997 ter srebrno v lanskem letu. Največji dosežek zadnjega obdobja pa je zagotovo zlata plaketa, ki so si jo lani pripeli na mednarodnem tekmovanju Bohuslav Martinu v Pardubicah na Češkem.

V letošnji sezoni je APZ k sodelovanju povabil dirigenta Jožeta Fürsta, ki je svoje delo, po zahtevnem in uspelem koncertu na Ptujski Gori sodeč, očitno zastavil zelo ambiciozno.

*-OM*

**Akademski pevski zbor Maribor z dirigentom Jožetom Fürstom med koncertom v cerkvi na Ptujski Gori.** Foto: **M. Ozmec**

**... PA BREZ ZAMERE**

# Nepismenost tako in drugače

*Po najnovejših raziskavah je sedemdeset odstotkov Slovencev funkcionalno nepismenih. Na tem mestu se lahko popolnoma legitimno vprašamo, kaj nam ta podatek pove oziroma kaj sploh to pomeni. Prevedeno v vsakdanjo govorico to pomeni, da sedemdeset odstotkov Slovencev ne zna izpolniti bančnega čeka, kadar želi z njim plačati svoj nakup - no, ta primer morda ni ravno najboljši, saj vam, tudi če znate ček pravilno izpolniti še sredi noči, to dejstvo v bodoče ne bo ravno kaj prida koristilo, saj za vaša še tako pravilno in estetsko izpolnjena plačilna sredstva v obliki čekov poslej ne jamči več nobena banka na tej strani Alp -, da sedemdeset odstotkov Slovencev ne zna pravilno izpolniti davčne napovedi (čeprav sem osebno mnenja, da je pri davčni napovedi številka še precej višja), izpolnjevati takšnih in drugačnih formularjev ter obrazcev, ki so menda prav vsi potrebni za normalno funkcioniranje družbe, in tako dalje. Nadalje to pomeni tudi, da omenjena količina državljanov v primeru, da se odloči potovati s sredstvi javnega prevoza, svojo migracijo najprej začne z neumnim buljenjem v vozni red ter s temu primernim začudenim praskanjem po glavi, trudeč se razvozlati misterije, ki, izzivajoč njihove analitične in logične sposobnosti, s panojev prežijo na njih. Če k temu dodam še to, da lahko tej kategoriji ljudi mirno pripišemo tudi nepoznavanje pravil pisanja uradnih pisem, prošenj ter življenjepisov, je slika popolna. Hm, za narod, ki se ima za neznansko omikanega, kulturnega in razsvetljenega (za razliko od »onih Vendar pa mene osebno bolj kot ta podatek skrbi nekaj drugega. Ob besedni zvezi »funkcionalna nepismenostbralna nepismenost« Če lahko funkcionalno nepismen človek bolj ali manj normalno funkcionira v družbi, saj lahko za pomoč pri izpolnjevanju obrazcev in podobnih stvari vedno povpraa uradnika, ki ta obrazec zahteva, za pisanje uradnih pisem se pa tudi vedno najde kaken pr»jatelj ali znanec, ki to umetnijo obvlada, pa zadeva pri bralni nepismenosti vsaj zame postane precej bolj resna. Pri bralni nepismenosti seveda ne gre za to, da ljudje ne bi znali brati (vsaj ne v omenjenem številu), bralna nepismenost se nanaša predvsem na branje knjig. Knjige niso zgolj sredstvo za krajšanje dolgčasa ali praženja na soncu, so najprej in predvsem neizčrpen vir življenjske modrosti in koristnih informacij o svetu, ki nas obkroža, o družbi, v kateri živimo, ter seveda o takšnih in drugačnih človeških navadah in razvadah. Poglavitno branje knjig torej ni branje vsebine, ampak branje tistega, kar leži med vrsticami, ni branje besed in stavkov, zapisanih v knjigi, temveč je predvsem branje duha knjige. Kdor knjige ne bere tako, tisti ne dojame njenega sporočila, pa če jo prebere stokrat. Takšno branje pa seveda od bralca zahteva uporabo izključno lastne, po možnosti zdrave, pameti, in v primeru, da te, dandanes zelo ogrožene, entitete ne posedujemo ali uporabljamo, nam ne more pomagati še tako razsvetljen in duhoven človek. To je torej bralna nepismenost, ki bi morala biti mnogo bolj skrb vzbujajoča kot pa njena funkcionalna različica.*

*Za ilustracijo pravkar povedanega in pa deloma tudi zato, ker se danes počutim malce hudobnega, naj podam preprost primer. V zadnjem času se ob spremljanju aktualnih kolobocij političnih velemož na Kranjskem vse prevečkrat, kot pa bi si morda želel, spomnim Orwellove klasike »Živalska farma prašičev, ki so najsposobnejši, družno uprejo, izvedejo manjšo revolucijo IN preženejo farmarja s farme ter potemtakem tudi z oblasti na farmi. Ker pa mora sedaj, ko so svobodne, in kljub temu da so med seboj enakopravne, živali vseeno nekdo voditi, postavijo na oblast prašiče, ki tako od dejanskega pridejo tudi k figurativnemu koritu. Sprva je seveda vse lepo in prav, nato pa pujsi na oblasti začnejo tiranizirati ostale živali in se obnašati prav tako, kot se je prej gospodar, še hoditi začnejo po dveh nogah, tako da se ostalim živalim na koncu zdi, da tudi vizualno ni razlike med gospodarjem in pujsi ter da so eden in drugi popolnoma enaki.*

*Morala te zgodbe? Oblast pokvarja. Razumete?*

*Berite knjige, lažje boste razumeli paradokse tega sveta.*

***Gregor Alič***

**PTUJ** / IZBOR MISS ŠTAJERSKE

# Nova priložnost za dekleta s Ptujskega

**5. avgusta bo na Ptuju izbor za miss Štajerske kot ena od prireditev ob letošnjem prazniku mestne občine Ptuj. Prireditev se bo na Mestnem trgu pričela ob 21.30 uri.**

To je že tretji tovrstni izbor v zadnjih letih na Ptuju. Prvi je bil leta 1996, ko je bila Alenka Vindiš, kasnejša miss Slovenije, druga. Na drugem izboru lansko leto je slavila Adelina Bombek iz Cirkulan, ki se je uvrstila v finale lanskega izbora za miss Slovenije. Novo priložnost pa imajo ptujska dekleta 5. avgusta.

Pri organizaciji in izvedbi prireditve sodeluje tudi naša družba Radio - Tednik Ptuj. Za dekleta, ki se želijo udeležiti letošnjega izbora za miss Štajerske, objavljamo prijavnico, ki jo izpolnjeno pošljite na naslov: Radio-Tednik, Raičeva ulica 6, Ptuj. Na izboru lahko sodelujejo dekleta v starosti od 17 do 24 let, ki so državljanke Republike Slovenije, niso poročene in nimajo otrok ter so visoke najmanj 165 cm.

Sreča se na letošnjem izboru za miss Slovenije nasmiha tudi tistemu, ki bo za tekmovanje prijavil kasnejšo miss Slovenije: na stroške organizatorja bo potoval na tekmovanje za miss sveta v London.

*MG*

Miss Slovenije

Miss Štajerske 2000

*Ime in priimek:* _____
*Naslov:* _____
*Starost:* _____
*Višina:* _____
*Mere (prsi-pas-boki):* _____
*Teža:* _____

*Podpis:* _____

*Kandidatko prijavlja*

*Ime in priimek:* _____
*Naslov:* _____

Bo katera Ptujčanka nasledila Mišo? Foto: Č. Goznik

GERŽINA VIDEOTON

STILIST Andrej Gabrun, FOTOGRAF Stanislav Zebec, oblačila je nosila Mojca Horvat, OBLIKOVANJE Slavka Rihard

**PTUJ** / POLETNI VEČERI

# Koncert New Swing Quarteta

**V četrtek, 29. junija 2000, je v soju žarometov ter v ritmih duhovne glasbe, spirituala, gospela in vokalnega jazza dvorišče Minoritskega samostana na Ptuju vsem prisotnim spet ponudilo pester večer.**

V okviru ptujskih poletnih večerov pod nazivom *Dober večer, zvezde!* se je pretekli četrtek zgodil odličen koncert skupine New Swing Quartet. Kljub polurni zamudi koncerta so obiskovalci na koncu zadovoljni zapustili prizorišče in se bodo dogodka prav gotovo še dolgo spominjali.

Štirje ubrani glasovi z več kot tridesetletno zgodovino na evropski glasbeni sceni so ob spremljavi štirih instrumentalistov spet dokazali, da so v izredno plodnih letih svojega ustvarjanja dosegli visoko raven glasbenega izraza. S svojim energičnim petjem so med poslušalce vnesli veliko razigranosti in duhovne polnosti.

Naslednji koncert v okviru poletnih večerov bo koncert skupine **Bluegrass Hoppers** v petek, 7. julija, ob 21. uri pred Gledališčem Ptuj.

***Jana Skaza***

**MARIBOR** / POLETNA PLESNA ŠOLA

# Ples - dinamika življenja

**V Mariboru se je 27. junija 2000 v prostorih plesnega centra SLKD območne izpostave Maribor začela Poletna plesna šola 2000 in bo trajala do 6. julija. Na tovrstnem plesnem srečanju se je možno naučiti oz. utrditi plesne tehnike, kot so horton, jazz, tai ji quan, latino 1, floor-barre itd. Tečaj je namenjen tako ljubiteljem glasbe in plesa kot tudi občasnim plesalcem in profesionalcem. Izkazalo se je, da je na tako "kulturen" način možno vzpodbujati razvoj slovenske kulture in na splošno slovenske mentalitete.**

Kot je povedala **Minka Veselič-Golovič**, glavna organizatorka Poletne plesne šole 2000, poteka tovrstno plesno srečanje že 23. leto. Pravi, da je namenjeno predvsem mladim nadebudnim plesalcem in služi predvsem za dopolnitev k plesnemu znanju. Šola je namenjena izobraževanju plesalcev, koreografov, mentorjev in mentorjev v društvih. Program oz. plesna ponudba je izredno pestra in organizacijsko dovršena. Poudarek celotne šole je v svobodnem ustvarjanju skozi gib in neverbalni dialog seveda skupaj z glasbo. Pri plesu je pomembno pravilno izvajanje gibov skupaj ali usklajeno z dihanjem; *tai ji mulan* je primer meditacije v gibanju.

Poletne plesne šole 2000 se je udeležilo 156 plesalcev iz Slovenije in tujine, predvsem iz Francije, Italije in Avstrije, uči pa jih sedem plesnih pedagogov, prav tako tudi iz Slovenije in tujine.

Z organizacijo so zadovoljni tudi udeleženci tečaja. Udeleženci imajo možnost udeležiti se pestrega programa, ki poteka po več plesnih stopnjah, hkrati pa je pomembno nabrati si izkušnje in ideje. V smehu Minka Veselič-Golovič doda, da prav vsak lahko najde nekaj zase. Celoten program Poletne plesne šole 2000 bo predstavljen 5. julija ob 10. uri na Lentu (minoritski oder) z naslovom *Odprta vrata za ples*.

Plesna pedagoginja **Astrid Ussar-Workman**, ki je diplomirala na univerzi Alvin Ailey School v New Yorku, že sedem let živi v New Yorku, kjer trenutno študira koreografijo in plesno kritiko. Po vrnitvi v Slovenijo je takoj opazila spremembe nivoja znanja. Pravi, da so še zelo vidne razlike med zvrstmi, kar se bo pa z leti izboljšalo. Profesionalec svoje plesne tehnike je profesionalec na svojem področju, tako da ni nujno, da je dober plesalec tudi pri drugih tehnikah. Kolikor je Astrid Ussar prepoznala razlike med Slovenijo in ZDA, je kljub temu dodala, da je klasični balet še vedno osnova za vse ostale plese. Največji problem plesne kulture vidi v plesni mentaliteti. Pravi, da je pravi plesni profesionalec tisti, ki živi samo od plesa. Dodaja, da je prav zaradi velike konkurence potrebno obvladati več plesnih tehnik oz. biti profesionalec na več področjih hkrati.

**Utrinek iz Plesne šole.** Foto: **Katja Grobovšek**

**Minka Veselič-Golovič.** Foto: **M. Fridl**

In kaj pravijo sodelujoči "učenci"?

**Boštjan Ivanjšič** (Ptuj): "Plešem že dve leti v plesni družini Gea, katere mentorica je Majda Fridl. Za plesno poletno šolo sem se odločil, ker uživam v plesu, hkrati pa bi rad izpopolnil svoje tehnično znanje plesa."

**Janja Kukovec** (Ptuj): "Program Poletne plesne šole mi je všeč predvsem zato, ker je poudarek na izpopolnjevanju plesne tehnike in trdem delu. Tudi bolečine so del plesa."

**Ivana** (Nova Gorica): "S plesom se ukvarjam dve leti, drugače pa že nekaj časa plešem balet. Mislim, da s plesom postane človek odprt. Zaradi tega mi je Poletna plesna šola zelo všeč."

**Andrea Seewald** (Dunaj): "Prihajam z Dunaja, za Poletno plesno šolo pa sem se odločila, ker študiram ples. Zdi se mi pomembno, da je človek v življenju skoncentriran in prav to nam omogoča ples. Všeč mi je organizacija, program, učitelji, pa tudi cena."

***Katja Grobovšek***

NEGOVSKI VRH / VINSKI VITEZI POMAGAJO SIROTAM

# Samorastniki z Negovskega Vrha

**Negovski Vrh pri Benediktu se v teh dneh bohoti v svojih poletnih, radoživih barvah. Sredi zelenja je slišati brezskrbni otroški smeh, a v daljavi se pri Vogrinovih na Negovskem Vrhu 11 skriva nepozabljena bolečina.**

Dobro leto po velikonočni tragediji **Vogrinovi** otroci - 15-letna **Tjaša**, 7-letna **Nuša**, 5-letna **Špela** in 3-letni **Gašper** - kot večina njihovih vrstnikov preživljajo brezskrbne počitniške dni. Potem ko jim je usoda lani vzela starše, so to že druge počitnice, ki jih preživljajo skupaj z babico, dedkom in skrbnikom stricem Vilijem Toplakom. Nuša in Špela sta se že vrnili z morja, skupaj z babico Ivanko pa so otroci teden dni preživeli tudi v Čateških toplicah. Čeprav je od neljubega dogodka pri Vogrinovih že več kot leto dni, sirote z Negovskega Vrha ne ostajajo same. Nanje so se pred dnevi spomnili tudi udeleženci vinskega viteškega omizja za Pomurje ter ob tej priložnosti za Vogrinove sirote zbrali 105 tisočakov, ki jih je prokonzul vitezov vina, Ptujčan **Jani Gönc**, skupaj s pokroviteljem nedavnega srečanja častilcev vina, z direktorjem Pomurskega sejma **Janezom Erjavcem**, in županom občine Benedikt **Milanom Gumzarjem** v ponedeljek predal najstarejši izmed Vogrinovih otrok - Tjaši.

Tjašo na jesen že čakajo srednješolske klopi. Odločila se je, da bo šolanje najprej nadaljevala na mariborski škofijski gimnaziji, potem pa se bo odločala med študijem prava in novinarstva ali še česa. Kdo ve, kaj so ji sojenice poleg petic v osnovni šoli še položile v zibko. Tjaša bo jeseni prijetno zavetje doma zaradi številnih obveznosti najverjetneje zamenjala za internat, ob dedku in babici pa bodo še naprej ostali osnovnošolka Nuša in Špela, ki skupaj z Gašperjem obiskuje benediški otroški vrtec.

"Življenja v zadnjem letu se je za nas povsem spremenilo in ni več tako, kot je bilo nekoč. Imamo vse, ljudje nam veliko pomagajo, nič nam ne manjka razen najpomemnejšega - starši," še s solzami v očeh pove Tjaša. Gašper se nasloni na njeno ramo, kot bi hotel povedano potrditi, a ne reče nobene. Premajhen je še, da bi povedal, kaj misli in čuti. Nuša in Tjaša se le še bolj okleneta ena druge, kot dvojčici, ki ne moreta živeti drugače. Le kje je tisti otroški smeh, se vprašam in iščem odgovore v otožnih pogledih Vogrinovih otrok. Zaman. Tišina mi pove vse.

In tako je usoda zaznamovala Vogrinove otroke, jim vzela smeh ter jih v trenutku spremenila v sirote brez staršev - samorastnike z Negovskega Vrha. Samorastnike, ki ne bodo nikoli več čutili topline starševskih rok in doma, kamor se vsi tako radi vračamo.

*AK*

Jani Gönc z Vogrinovimi otroki

ZG. LESKOVEC / V NEDELJO VELIKO GASILSKO SLAVJE

# Gasilci bogatejši za novo vozilo

**Praznik gasilcev Gasilske zveze Videm in praznovanje v Vidmu je že mimo, minulo nedeljo pa so gasilsko slavje nadaljevali še v krajevni skupnosti Leskovec. Člani tamkajšnjega PGD Leskovec so namreč pripravili veliko slovesnost s krstom novega orodnega vozila Peugeot Boxer, ki bo služilo za prevoz oseb in opreme.**

Prva julijska nedelja je bila že kar počitniško obarvana, sončna in vroča, lepo vreme pa je pripomoglo, da so gasilci popoldne uspešno izpeljali gasilsko prireditev. Začeli so jo tako kot na vseh gasilskih slavjih z mimohodom gasilcev; z njimi so bili tudi godbeniki in gasilci iz pobratenega društva Bednja iz sosednje Hrvaške. Slavnostni govornik na svečanosti župan občine Videm **Franc Kirbiš** se je med drugim dotaknil pomena gasilske organizacije nasploh na Slovenskem in njene tradicije. Dejal je, da so gasilci še zmeraj najštevilčnejša organizacija pri nas in si zaslužijo mnogo več podpore, kot je prejemajo, ob tem pa ni pozabil omeniti uspešnega dela vseh gasilskih društev v občini Videm. Med uspešne, je dejal župan Kirbiš, prav gotovo sodi tudi društvo v Leskovcu, ki ima že dolgo tradicijo, edino na tem haloškem območju pa je vsak trenutek pripravljeno pomagati občanom. Leskovškim gasilcem se je ob tej priložnosti zahvalil za vso pomoč, ki jo nudijo občanom, ob predaji novega gasilskega vozila pa jim zaželel uspešno delo in čim manj požarov ter intervencij v najhujših trenutkih.

Predsednik PGD Leskovec **Anton Stopajnik** je na kratko orisal delo društva v preteklosti, razvoj in opremljenost, ki je ključnega pomena za čim boljše in hitrejše nudenje pomoči. Med drugim je dejal, da so si leskovški gasilci že nekaj časa prizadevali, da bi nabavili novo gasilsko orodno vozilo. Naposled so uspeli ob pomoči GZ Videm in domače občine, ki je bila glavni boter novega vozila. "Denarne prispevke za nakup novega vozila smo zbirali kar nekaj časa, še sreča, da so nam prisluhnili nekateri podjetniki in večja podjetja, podprli so nas tudi na občini. Novo vozilo je stalo 3,4 milijone tolarjev, v garaži pa se je pridružilo še dvema drugima avtomobiloma: avtocisterni in terenskemu vozilo, ki ga še kako potrebujemo za prevoz po strmih haloških cestah."

**"Novo vozilo je izrednega pomena za naše društvo," pravi predsednik PGD Leskovec Anton Stopajnik**

**Janko Kozel**, poveljnik PGD Leskovec, je skupaj s predsednikom najzaslužnejšim gasilcem podelil priznanja in odlikovanja. Noveo vozilo je blagoslovil farni župnik **Edi Vajda**, v kratkem kulturnem programu pa so prireditev popestrili še pevci mešanega cerkveno-prosvetnegea zbora iz Leskovca in domača humorista.

*Tatjana Mohorko*

## KMALU 37 LET DRUŠTVA

Prostovoljno gasilsko društvo Leskovec je bilo ustanovljeno na martinovo v letu 1928, torej bo kmalu staro 73 let. V gasilskih vrstah je danes 72 članov, društvo je dobro opremljeno, ponos društva in središča KS Leskovec pa je gasilski dom, ki ga je Gasilska zveza Slovenije predlani proglasila za enega najlepše urejenih domov na Slovenskem. Leskovški gasilci pokrivajo celoten teren te haloške krajevne skupnosti, od tega kar 7,5 kilometra ob hrvaški meji. V višje ležečih naseljih Velika Varnica, Skorišnjak in Gradišče je pomoč gasilcev posebej potrebna v sušnih mesecih, saj gasilci skrbijo za nemoteno oskrbo občanov s pitno vodo.

**Novo vozilo je blagoslovil farni župnik Edi Vajda.** Foto: **TM**

POBREŽJE / NA OBISKU PRI NAJSTAREJŠI OBČANKI

# Marjeta Bezjak dopolnila 97 let

**V občini Videm so posebej ponosni na občanko Marjeto Bezjak iz Pobrežja, ki šteje že več kot 90 let in je po zadnjih podatkih najstarejša občanka. Prejšnji teden, 27. junija, je praznovala že svoj 97. rojstni dan in na njenem domu so jo na praznični dan obiskali predstavniki občine.**

Župan **Franc Kirbiš** je najstarejši občanki čestital v imenu vseh občank in občanov, izročil skromno darilo ter ji zaželel še mnogo zdravih ter veselih dni. Čestitkam sta se ob tej priložnosti pridružila tudi **Bernarda Galun**, predsednica odbora za socialna vprašanja v občini in predstavnica videmske Župnijske Karitas, ter predsednik KS Pobrežje **Branko Marinič**. Le kdo bi gospe pripisal toliko let, so menili gostje ob obisku na Bezjakovi domačiji, kjer gospa Marjeta preživlja častitljiva leta. V veliko oporo in pomoč ji je hčerka Justina, ki zanjo lepo skrbi tudi v najtežjih trenutkih, ko ji zdravje ni najbolj naklonjeno. In vendarle je najstarejša občanka še pri močeh, čeprav so ji v bolnišnici pred meseci napovedali le še nekaj dni življenja, a se takrat nikakor ni vdala. Gospa Marjeta si je opomogla in sedaj vsak svoj dan preživi ob klepetu in spominih na svoje življenje, ob katerih si rada zapoje tudi kako veselo, pa še prav prijetno ji je prisluhniti. Veselje ji delajo tudi vnukinja in obe pravnukinji, še posebej vesela pa je, ko jo obiščejo sorodniki, prijatelji in sosedje.

Pri Bezjakovih so veliko slavje ob rojstnem dnevu gospe Marjete že pripravili, videmski župan Kirbiš pa je ob obisku najstarejši občanki že obljubil,da se prihodnje leto, ko bo praznovala 98 let, znova vidita.

**Slavljenki so v imenu videmske občine čestitali župan Franc Kirbiš, predsednica odbora za socialna vprašanja Bernarda Galun in predsednik KS Pobrežje Branko Marinič.**

## SREČANJE OSTARELIH IN BOLNIH

Na binkoštno nedeljo, 11. junija, so v Vidmu in Leskovcu že po tradiciji pripravili srečanje bolnih, ostarelih in invalidov, starejših od 70 let. Kot je povedala predsednica občinskega odbora za socialna vprašanja Bernarda Galun, so videmsko srečanje pripravili župnijska Karitas, župnija sv. Vida in občinski odbor za socialna vprašanja, udeležila pa se ga je dobra polovica povabljenih (vabljenih je bilo blizu 500 občanov).

"Srečanje je namenjeno druženju tistih, ki so bolni, invalidi in ostareli ter mnogokrat tudi pozabljeni., saj na tak način poskušamo izkazati pozornost do starejših. Srečanja so za to lepa priložnost. V Vidmu so udeležence srečanja s kulturnim programom razveselili učenci OŠ Videm in harmonikarja Robi in Franci, podobno srečanje pa je bilo istega dne tudi v Leskovcu, kjer so za kulturni program poskrbeli tamkajšnji osnovnošolci. Z velikim veseljem bomo srečanje ponovili tudi prihodnje leto," je dejala Galunova.

*Tekst in foto:*

*T. Mohorko*

PTUJ / ZBRALI SO SE SODELAVCI

# Srečanje delavcev prodajalne Oblačila

**Pred časom so se srečali vsi tisti delavci, ki so kadarkoli delali v Mercatorjevi konfekcijski trgovini Oblačila na Ptuju. Naključje je hotelo, da so ravno ob srečanju trgovino po 34 letih zaprli.**

14. decembra 1966 je Slavica Kračun prevzela vodenje trgovine Oblačila in jo vodila do svoje upokojitve; takrat je vodenje prevzela njena namestnica Tatjana Pulko, zadnje štiri leta pa je poslovodsko mesto prevzela Slavica Horvat.

Vsi, ki so kadarkoli delali v tej trgovini, so se odlično razumeli, prav tako pa se jih stranke prav rade spominjajo. Žal pa so konkurenca in novi trendi bili močnejši in tako bodo poslej na tem mestu namesto konfekcije prodajali drugo blago.

*Milan Krajnc Pavlica*

**Srečanje vseh, ki so delali v Mercatorjevi konfekcijski trgovini Oblačila.** Foto: **Nini**

**ORMOŽ** / S TISKOVNE KONFERENCE ORMOŠKEGA ŽUPANA

# Ormožani hočejo svoj muzej

**Na ponedeljkovi tiskovni konferenci je ormoški župan Vili Trofenik seznanil prisotne med drugim tudi o odločitvi občine Ormož o ustanovitvi ormoškega muzeja.**

Ustanovitev novega zavoda, samostojnega muzeja v občini Ormož, pomeni odcepitev od Pokrajinskega muzeja Ptuj, ki mu Vili Trofenik očita vrsto nedoslednosti. Od leta 1996 namreč ni bilo mogoče pripraviti nekaterih aktov, ki bi ustrezali občini Ormož, občini Ptuj in Pokrajinskemu muzeju Ptuj. Sporna sta bila akt o ustanovitvi (ki ni bil usklajen z zakonom) in sistemizacija delovnih mest. Obstajalo pa je tudi neskladje med s strani občine Ormož financiranimi delavci ter v aktih opredeljenimi delavci muzeja, ki bi naj delali za področje Ormoža. Vili Trofenik je povedal, da 27 milijonov, kolikor naj bi znašale obveznosti ormoške občine do Pokrajinskega muzeja Ptuj, zadostuje za ustanovitev samostojnega ormoškega muzeja z osmimi zaposlenimi delavci. Vili Trofenik je zagotovil, da bo občina Ormož poravnala vse zapadle obveznosti do Pokrajinskega muzeja Ptuj, kakor tudi vse sprotne obveznosti do ustanovitve ormoškega muzeja, tako da le-ta ne bo zašel v finančne težave. Tudi odpuščanja delavcev zaradi odločitve občine Ormož ne bo. Ormožani so pripravljeni nuditi zaposlitev osmim v Pokrajinskem muzeju Ptuj že zaposlenim delavcem: dva arheologa, etnologa, umetnostnega zgodovinarja, restavratorja, risarja ter dva delavca, za katera se še niso odločili. Vili Trofenik je povedal, da so se za to potezo odločili tudi zato, ker se pripravlja v Sloveniji nova mreža muzejev, v kateri bi želeli, da bi bil tudi ormoški muzej. Zato napoveduje ustanovitev muzeja že v septembru. Partnerstvo pa bodo ponudili tudi Ljutomeru, ki sedaj nima svojega muzeja. Znan je tudi direktor novega zavoda. To bi naj bil arheolog **Ivan Žižek**, ki vodi arheološka izkopavanja na Hajndlu in je po besedah ormoškega župana že dal svoj načelni pristanek. Kar nekaj zapletov pa lahko pričakujemo v bodoče v zvezi z zahtevo po vrnitvi muzejskih eksponatov z ormoškega področja, saj gre med drugim tudi za vrnitev vrhunskih gotskih umetnin mednarodnega pomena in opreme ormoškega gradu. Po mednarodnih konvencijah so namreč muzejske zbirke zaščitene kot nedeljiva celota. Del arheološkega materiala pa je bil že v preteklosti prenešen v Ormož.

Poteza ormoškega župana vsekakor za poznavalce ni presenečenje. Že kar nekaj let se je napovedovala in je logična posledica razvoja občine Ormož. Ormož namreč postaja MESTO v pravem pomenu besede, kar brez nekaterih, predvsem kulturnih zavodov ne gre, še posebej če se lahko kraj ponaša s tako bogato kulturno zgodovino, kot jo premore Ormož. Že nekaj let so se vodilni v Pokrajinskem muzeju Ptuj trudili, prilagajali in vlagali v ormoški del muzeja. Tudi ormoški župan je poudaril, da s strokovne plati muzeju ne more nič očitati. Vsekakor pa bo odločitev Ormožanov za ptujski muzej velika izguba. Ptujčani bodo verjetno izgubili status pokrajinskega muzeja, ki so ga imeli do sedaj. To verjetno pomeni, da lahko v bodoče pričakujemo reorganizacijo v smislu pojava mestnega muzeja, kar bo pomenilo za Ptuj vsekakor veliko izgubo.

Naslednja tema je bila oskrba z vodo v Ormožu. Vili Trofenik je polemiziral predvsem s člankom novinarja časopisa Večer Jožeta Rakuše, ki je očital županu previsoko ceno vode in projekta bogatenja podtalnice in predlagal dovod vode iz ljutomerskega in ptujskega vodovoda. Vili Trofenik je poudaril, da to s strateškega vidika nikakor ne pride v poštev in da je razlika v ceni med ljutomersko in ormoško vodo rezultat različnih izračunov. Izvedeli smo tudi, da je ormoška voda v dovoljenih mejah okužena s pesticidi, katerih vsebnost poraste predvsem ob spomladanskem škropljenju koruze.

Septembra bodo v Ormožu pričeli gradnjo gimnazije, ki bo imela tudi sodobno telovadnico z bazenom. Dela naj bi končali do konca septembra naslednjega leta. V okviru priprav na izgradnjo doma ostarelih v Ormožu pa potekajo aktivnosti za pridobitev kredita iz tujine, pogodba z izvajalcem del, Investicijskim podjetjem Sava, pa je tik pred podpisom.

*Majda Fridl*

**PTUJ** / NOVE HUMANITARNE AKCIJE GRADBENE SEKCIJE

# Pred drugim tekmovanjem slikopleskarjev

**Prvo tekmovanje so slikopleskarji Slovenije na pobudo predsednika gradbene sekcije pri Območni obrtni zbornici Ptuju Branka Goričana izvedli na Ptuju. Na novo so opleskali nekdanje prostore otroškega oddelka v ptujski bolnišnici. Ob tem so si zadali tudi nekaj drugih humanitarnih akcij, ki jih že uresničujejo.**

Stanovanje Holčevih v Prešernovi na Ptuju bodo v kratkem popleskali s pomočjo pleskarjev iz Maribora, domačijo v Turškem Vrhu pa bodo začeli obnavljati septembra letos. Pri tem jim bo pomagala tudi završka občina, župan Miran Vuk je že obljubil podporo, pričakujejo pa tudi podporo ptujskih podjetij in obrtnikov različnih strok. Rozaliji Pintarič iz Brezovca 30 so dimnik že zazidali in obnovili stanovanjski prostor; načrtujejo pa tudi napeljavo električne energije. Aktivnosti že potekajo.

Letošnje drugo tekmovanje slikopleskarjev pa bodo izvedli 1. decembra na pediatrični kliniki. Tam se jih po besedah poslovne direktorice Biserke Marolt-Meden že zelo veselijo, saj so zaradi čakanja na novogradnjo prikrajšani za večje adaptacije. Prijave na tekmovanje, na katerem naj bi sodelovali predstavniki sekcij iz vseh območnih obrtnih zbornic Slovenije, so pričeli zbirati te dni. Na tekmovanju prvega decembra naj bi se jim pridružili tudi dijaki mariborske in kranjske srednje gradbene šole. V okviru tekmovalnega dneva bodo prepleskali hemato-onkološki oddelek in tudi nekatere druge prostore, ki so potrebni prenove.

*MG*

**PTUJ** / PRVIČ TUDI MATURITETNI TEČAJ

# Prijave bodo sprejemali do 22. septembra

**Ptujska gimnazija je med devetimi gimnazijami v Sloveniji, ki bo šolskem letu 2000/2001 izvajala maturitetni tečaj. V program priprave na maturo, ki bo trajal eno leto, se bodo lahko vpisali v tem šolskem letu kandidati, ki so končali srednjo poklicno, srednjo tehniško ali drugo srednjo šolo oziroma tretji letnik gimnazije, če so prekinili izobraževanje najmanj za eno leto. V maturitetni tečaj pa se lahko vpišejo tudi kandidati, ki niso končali nobene od omenjenih srednjih šol, so pa zaključili osnovnošolsko izobraževanje, če uspešno opravijo preizkus znanja na ravni tretjega letnika gimnazije.**

Izobraževanje v okviru maturitetnega programa se bo pričelo predvidoma 9. oktobra, na šolah, ki bodo izvajale te programe, bodo prijave sprejemali do 22. septembra. Tisti, ki se bodo vpisali v maturitetni tečaj na ptujski gimnaziji, bodo na tej šoli tudi dobili prijavnice. Ob obveznih maturitetnih predmetih - slovenščini, matematiki in tujem jeziku - bo maturitetni tečaj vključeval tudi izbirne maturitetne predmete. Na ptujski gimnaziji so to: angleščina, nemščina, zgodovina, geografija, sociologija in kemija. Vse pa bo odvisno od prijav.

*MG*

**PTUJ** / S SKUPŠČINE DRUŽBE PTUJSKE PEKARNE IN SLAŠČIČARNE

# Dobiček tudi za dividende

**Na skupščini družbe Ptujske pekarne in slaščičarne, ki je bila 27. junija, so potrdili vse sklepe, ki sta jih predlagala uprava in nadzorni svet. Največ sklepov se je nanašalo na razporeditev dobička iz prejšnjih let, ustanovili pa so tudi sklad lastnih delnic.**

Nerazporejen dobiček iz leta 1994 so razporedili v rezerve družbe, dobiček iz let 1995, 1996, 1997 in 1998 so v 30 odstotkih razporedili za dividende v višini 566,91 tolarja bruto na delnico, preostanek pa v rezerve. Dobiček iz leta 1999 ostaja za zdaj še nerazporejen. Poslovanje družbe v letih 2000 in 2001 bo spremljala revizijska hiša Probitas iz Maribora in bo na koncu obeh let izdala poročilo o zaključnem računu. S sklepom skupščine so ustanovili sklad lastnih delnic v višini 10 odstotkov od vrednosti osnovnega kapitala. Vir sredstev sklada so sredstva rezerv družbe.

Kot je v začetku tega tedna povedala direktorica Ptujskih pekarn in slaščičarn **Erika Mihelač**, bodo v tem tednu dobili načrte za ureditev *Pepsi P-ande* na Novem trgu, kot se bo imenoval preurejeni lokal, vsi pa že nestrpno pričakujejo začetek del na obnovi fasade blagovnice Mercator, ki vključuje tudi začetek obnove nekdanjega Mercatorjevega Pepsi bara.

*MG*

**SEDEM(NE)POMEMBNIH DNI**

# Kakšen ugled

Zadnji čas se nekateri pri nas (spet) na veliko sprašujejo, kakšen ugled in kakšno spoštovanje ima slovenska država. Zanima jih, kako je s tem v svetu, predvsem pa na različne načine razglabljajo in dopovedujejo, kako ravnajo s Slovenijo Slovenci sami. Seveda je (spet) veliko kategoričnih in skrajnostnih trditev, ki bi rade nekatere zunanje manifestacije in zunanje kazalce vsilile za prevladujoče ali celo edino merilo pri ocenjevanju nekakšne slovenske državotvornosti, "prave" državljanske zavesti in "prave" pripadnosti svoji državi.

## KAKO PROSLAVLJATI

Spoštovanje državne zastave in himne je nedvomno dokazilo spodobnega državljanskega obnašanja in glede tega imajo prav tisti, ki opozarjajo, da so Slovenci do teh zunanjih simbolov slovenske državnosti prevečkrat preveč površni in nespoštljivi. Ko gre za odnos do praznikov in način njihovega praznovanja, pa vse skupaj ni več tako preprosto. Ni mogoče kar tako - na podlagi (ne)udeležbe na kakšni državni proslavi - sklepati, kdo ima rad Slovenijo, kdo je spoštljiv do njene državnosti, kdo pa je morda nepatriot, zlonameren ali celo sovražen. Obsedenost z vsiljivim in prisilnim zunanjim manifestiranjem pripadnosti državi ali določeni politiki tudi tedaj, ko za to ni nobene posebne potrebe, je ena izmed oblik nedemokratičnosti, četudi morda vse skupaj poteka v znamenju boja za demokracijo. Že v prejšnjem režimu so počasi vendarle dojeli, da državni prazniki niso nujno zgolj sredstvo za posiljevanje ljudi z različnimi političnimi mitingi. Večini teh praznikov so na koncu pripisali značaj nekakšnih družinskih praznikov. V Sloveniji pa se zdaj že nekaj let - vse od osamosvojitve - prepiramo, ali denimo dan državnosti proslavljamo dovolj (ali premalo) pompozno, izmišljamo si različne (drage) zunanje, celo dvojne proslave, na katerih se potem preštevamo in na različne načine špekuliramo, kdo je in kdo ni "pravi" Slovenec. Pomembne praznike v narodovi zgodovini je seveda potrebno na dostojen način zaznamovati, toda za to so dovolj slavnostna zasedanja parlamenta, vseh političnih strank in še koga. Kdor želi, ima lahko tudi zunanje proslave, ki pa se ne smejo spreminjati v sredstvo nekakšnega pritiska na tiste (lojalne) državljane, ki si tega ne želijo, ali celo v poskuse njihovega diskvalificiranja. Tudi pri proslavljanju bi skratka morali uveljavljati najširši možni pluralizem, dopuščati in negovati bi morali množico različnih možnih oblik proslavljanja. Predvsem pa bi morali vselej in povsod skrbeti, da se nobena proslava ne bi spreminjala v prizorišče različnih političnih in medstrankarskih obračuvanj, kar se zdaj pri nas - žal - čedalje pogosteje dogaja tudi ob najpomembnejših državnih praznikih. Prazniki naj bi služili spokoju in dobremu razpoloženju ljudi, ne pa prepirom in medsebojnemu sovraštvu.

Dr. Tone Jerovšek, član nove vlade in nekdanji ustavni sodnik, je te dni v pogovoru za Dnevnik ostro kritiziral poročanje Dela in Dnevnika o zadnji državni proslavi v Ljubljani, ki je bila po njegovem mnenju tendenčno proglašena za "proslavo enega političnega pola, ene stranke, enega samega človeka, z malo ljudi s ploskanjem samo enemu človeku ..." Dr. Jerovšek je dejal, da ni "nihče povedal resnice, da je zamračeni um bojkotiral praznovanje najpomembnejšega praznika, kar jih premore ta država, samo zato, ker je tam v prvih vrstah stala nova oblast in ker eden od govornikov ni bil pravi. Če bi prej, ko sta bili na oblasti LDS in ZLSD, desna stran bojkotirala takšne prireditve, bi bil naš politični prostor zelo klavrn. Imam občutek, da se še kar naprej generirajo stare percepcije: kar ni levo, ni sprejemljivo, zato je treba to bojkotirati."

Novinarka Dnevnika je dr. Jerovšku ugovarjala s pripombo, da ni prepričana, da je šlo za bojkot letošnje državne proslave, dejala pa je, da zagotovo ve, da je "desnica nekajkrat bojkotirala državne proslave, ko je bila v vladi LDS. To so voditelji desnih strank celo javno napovedali, ob peti obletnici državnosti so tudi protestno zapustili pripravljalni odbor, pozvali k bojkotu in kar nekajkrat iz protesta ne samo bojkotirali, ampak celo pripravili svoje proslavo dneva državnosti. Torej je bila desnica tista, ki je začela s tem početjem in to generirala."

Kolumnist Dnevnika Miha Kovač je zapisal, da so pomladniki s spreminjanjem programa pred proslavo, v nekem trenutku so denimo s proslave izključili nastop pevcev Kreslina, Predina in Lovšina, "dali jasno vedeti, kdo na njej ni zaželen, nato pa so s transparenti in huronskim ploskanjem svojim govornikom tudi jasno povedali, komu je proslava pravzaprav namenjena. S tem so na simbolni ravni začeli spreminjati državo v orodje ene same politične opcije - na tak način pa niso zanikali le temeljnega pravila parlamentarne demokracije, ki pravi, da mora država pripadati vsem državljanom, ki priznavajo demokratično ureditev, ne glede na njihovo partikularno politično prepričanje, ampak so javno življenje začeli vnašati kulturo, ki jo je težko označiti drugače kot politični primitivizem ..."

Privrženci SDS so prišli na proslavo s transparenti, ki so veličali SDS, vzklikali so Janezu Janši in premieru Bajuku, skrajno hladno in nenaklonjeno pa so sprejeli predsednika države Milana Kučana. Slišati je bilo tudi posamezne žvižge. Komentator Dnevnika se sprašuje, kakšna bi bila zadnja državna proslava, "če bi denimo člani ZLSD in LDS prikorakali nanjo oboroženi s strankarskimi transparenti, nato pa bi Milana Kučana z aplavzi prekinjali ob vsakem stavku, dr. Bajuku in Janezu Janši pa bi žvižgali, kadar bi se dalo, in se hkrati norčevali še iz njunih privržencev: več kot verjetno je, da se v tem primeru proslava dneva državnosti ne bi končala samo z vsesplošnim žvižgalnim koncertom, ampak bi se lahko, kot na kaki nogometni tekmi, vnel celo vsesplošen pretep med privrženci obeh govornikov ..."

## KAJ MANJKA POLITIKI

Mnogi so te dni (upravičeno) opozarjali, da ima slovenska nogometna reprezentanca s svojim častnim nastopom in obnašanjem na evropskem nogometnem prvenstvu nepreceljive zasluge za promocijo Slovenije in nasploh za povečanje ugleda Slovenije v Evropi in po svetu. Bilo bi dobro, če bi se doma malo bolj vprašali, kaj vse je prispevalo k temu, da je ekipa, ki nas je tako uspešno in dostojno zastopala na vrhunski športni prireditvi, ravno takšna, kakršna je. Po vseh znamenjih sodeč, njena odlika namreč ni samo dobro igranje nogometa, ampak predvsem tudi dobri medsebojni odnosi, odprtost do drugih in korektnost do nasprotnikov. To pa so vrline, ki očitno manjkajo slovenskim političnim odnosom in marsikdaj tudi nasploh življenju znotraj Slovenije.

Na splošno se premalo zavedamo, kaj vse lahko vpliva v Evropi in po svetu na ustvarjanje dobrega mnenja o Sloveniji in na njeno spoštovanje. Na evropskem nogometnem prvenstvu so presenetili tudi navijači, ki so jih gostitelji uvrstili med najbolj vzorne na prvenstvu. Tudi to nakaj šteje. Seveda pa si ne bomo nabirali simpatij Evrope z vztrajnimi poskusi nekaterih, da bi razvrednotili ali celo negirali delež Slovenije v pritinacističnem in protifašističnem boju. Prav tako nam ne obetajo naklonjenih odzivov iz Evrope najnovejše špekulacije v zvezi s političnim prevzemanjem posameznih časopisov. V Sloveniji bi morali na veliko razpravljati o tem, ali so posamezni "neodvisni" časniki res dovolj neodvisni in pluralni, ne pa o tem, kako jih bo kakšna stara ali nova oblast "lastninila" predvsem zato, da bi postali njihova trobila. Ne bi smeli pozabiti, da si je Tudjmanova hrvaška oblast v veliki meri zapravila ugled in izgubila naklonjenost v Evropi in po svetu predvsem tudi zaradi svojih nepremišljenih posegov v sredstvih informiranja in omejevanj novinarske samostojnosti.

**Jak Koprivc**

**MAJŠPERK** / ČETRTOŠOLCEM PRIZNANJE ZA NAJČISTEJŠE ZOBE

# Za več zdravja in manj zobne gnilobe

**Zdravje, pravimo, je naše največje bogastvo in zdrav zob je pomemben delček v celoti zdravja vsakega posameznika. Zato je skrb za čimbolj zdrave in lepe zobe toliko pomembnejša, pričenja pa se že v prvih mesecih otrokovega življenja. Zobozdravniki, preventivne sestre in starši imajo pri tem izredno pomembno vlogo, pozneje pa je tu še šola, kjer iz leta v leto bolj skrbijo za zdravo prehrano, vse boljše pa je tudi osveščanje otrok o pomenu zdravih ter čistih zob. Ob koncu šolskega leta so se nekateri razredi po naših šolah lahko pohvalili z zelo čistimi zobmi, med najboljšimi pa so bili letos učenci 4. a razreda OŠ Majšperk z razrednikom Jožetom Rakovcem.**

Program zobozdravstvene vzgoje v Zdravstvenem domu Ptuj - OE zobozdravstvo je bogat in dobro zastavljen, saj se izvaja na kar nekaj ključnih področjih. Vodja zobozdravstvene enote primarij **Jožica Reberc**, dr. stom., pravi, da je bistvo v tem, da so ljudje pričeli verjeti v njihovo delo. Vse, kar delajo, je namenjeno zdravju naših zob in eden izmed načinov je tekmovanje otrok v čistosti zob. Danes se namreč govori, da so zobje ključni za zdravje celega telesa, in v ptujskem zobozdravstvu z veseljem ugotavljajo, da je pri otrocih vse manj težav z zobmi, tudi manj bolečin in bistveno manj kariesa kot v preteklih letih. Primarij Reberčeva pri tem omenja, da je izredno pomembno sodelovanje z zobozdravnikom, pomembni so šola in starši, saj je skrb za zdravje otrokovih zob postala v družinah vse večja.

## ZOBOZDRAVSTVENA VZGOJA NA 28 ŠOLAH IN VRTCIH

Vodja zobozdravstvene enote na Ptuju primarij Jožica Reberc, dr. stom., z veseljem ugotavlja, da imajo otroci vse bolj zdrave zobe

**Melita Trop, Helena Seidl Stefanović in Brigita Jureš** so medicinske sestre, ki že vrsto let delajo na področju zobozdravstvene vzgoje in skrbijo za čistejše ter bolj zdrave zobe malčkov, osnovnošolcev in tudi srednješolcev. Program je zastavljen tako, da se zdravstvena vzgoja izvaja neprekinjeno, dosledno in natančno skupaj s starši, otroki, vzgojitelji in učitelji, pravijo preventivne sestre, kajti le tako bodo dosegli cilj: več zdravja in manj zobne gnilobe.

Zobozdravstveno vzgojo začenjajo že v materinski šoli ZD Ptuj, v katero so se vključili novembra 1989. Vzgoja v tej šoli je deljena na nizko in visoko nosečnost. Zdravje nosečnice, njen zdrav način življenja in zdrava prehrana so temelji za celosten - zdrav otrokov razvoj in hkrati za zdrav razvoj njegovih zob, pravijo medicinske sestre iz ptujske zobozdravstvene enote. V zobni ambulanti so že pred leti poskrbeli za higienski kabinet, ki je namenjen individualni obliki zobozdravstvene vzgoje in je dostopen vsem starostnim skupinam in vsakomur, ki želi izvedeti, kako si lahko ohrani svoje zobovje. Delo obsega demonstracijo pravilnega ščetkanja zob in pouk o zdravi prehrani.

V zobozdravstveno vzgojo se vključujejo otroci v vrtcih, osnovnih šolah in srednješolci v ptujskem šolskem centru s predavanji ob diapozitivih z izbrano zobozdravstveno temo. Ponavadi je to ob naravoslovnih dnevih, projektih zdravih šol in vrtcev ter kadar imajo ti izbirne vsebine. Z 28 šolami se vključujejo v državno tekmovanje v čistosti zob; bistvo te akcije je pravilna in učinkovita ustna higiena ob zdravi prehrani. Ocene zbirajo celo šolsko leto in z leti ugotavljajo vse boljše rezultate. Ob koncu letošnjega šolskega leta, ko se je končalo že 17. tekmovanje, so si priznanje in vabljive nagrade prislužili četrtošolci OŠ Majšperk, saj so bili najboljši že nekaj zadnjih let.

Na tekmovanju za čiste zobe ob zdravi prehrani so se letos odlično odrezali učenci 4. a OŠ Majšperk z razrednikom Jožetom Rakovcem. Foto: TM

V zobozdravstveno vzgojo vključujejo tudi ustvarjalne učne delavnice s starši, učenci in učitelji na temo, povezano z zobozdravstvom, tudi risanje plakatov, izdelovanj pečatov in nalepk, pripravljanje projektnih nalog ... Veliko o tem pišejo v javnih glasilih, redno delo pa vključuje aktivno sodelovanje pri Stomatološkem društvu Slovenije.

Začetki izvajanja preventive na Ptujskem segajo že v čas pred 20 leti, v letih 1998/90 pa so se v akcijo čistosti zob ob zdravi prehrani vključile tudi šole. Danes so pokazatelji čistosti zob bistveni boljši kot prejšnja leta, dosegajo 90 odstotkov zdravih zob, pa tudi šole so se dobro vključile in ponekod so že poskrbeli, da imajo otroci dobre pogoje za vsakdanjo čiščenje zob. "Začenja se pri sistematskih pregledih, pri katerih sodelujemo preventivne sestre s šolo in zobozdravnikom, potem pripravimo vrsto predavanj o ustni higieni, zdravi prehrani in o tem, kako premagati strah pred zobozdravnikom. Večkrat na leto po šolah preverimo čistočo zob, zbiramo ocene in te nas ob koncu šolskega leta pripeljejo do zmagovalcev, ki jih ob pomoči sponzorjev obdarimo. Šole in vrtci kažejo izredno željo po sodelovanju, vključujejo se s projekti. Odsev uspešnega dela so vse bolj zdravi zobje pri otrocih, ki jih opažamo v zobozdravstvu. Tudi v prihodnje bomo storili vse, da bo več zdravja z zdravimi zobmi," so na koncu dodale preventivne sestre Tropova, Stefanovičeva in Jureševa.

***Tatjana Mohorko***

**SKORIŠNJAK** / BLAGOSLOV OBNOVLJENE KAPELE

# Kapela sv. Urbana iz leta 1705

**Za krajane haloškega naselja Skorišnjak v krajevni skupnosti Leskovec je bila minula sobota še posebej slovesna, saj so se sredi visokega hriba zbrali na blagoslovu obnovljene kapele. Pisni viri govorijo, da so jo domačini zgradili leta 1705, leta 1917 so jo dogradili in po 70.letih znova poskrbeli za temeljito obnovo.**

**Andrej Kmetec** iz Skorišnjaka je bil član odbora za obnovo kapele, posebej za sobotno slovesnost pa je pripravil daljši zgodovinski zapis o njej. Kapela je posvečena sv. Urbanu, zaščitniku trte in grozdja, pred dobrimi 300 leti pa so jo zgradili iz kamna in ilovice.

"Kapela je bila v slabem stanju in na nujnost obnove je domačine spomnil **Franc Emeršič**, zato smo na njegovo pobudo imenovali poseben odbor, dela pa pričeli pred dvema letoma. Nad obnovo je bdel tudi Zavod za spomeniško varstvo, saj smo kapelo želeli ohraniti v prvotni obliki in ji vrniti nekdanji sloves," je povedal A. Kmetec in dodal, da so zbrali 411 tisoč tolarjev, skupna vrednost obnove pa znaša 617 tisoč tolarjev. Pri obnovi sta veliko pomagali KS Leskovec in občina Videm, podarjenega pa so dobili precej materiala.

Kapelico v Skorišnjaku je blagoslovil leskovški farni **župnik Edi Vajda**, za kulturni program pa so poskrbeli pevci cerkveno-prosvetnega zbora iz Leskovca. Odbor za obnovo kapele pa se je že zavezal, da bo na god sv. Urbana pripravil prvo romanje h kapelici, ki je posebnost in ponos tega malega, redko poseljenega haloškega naselja.

***T. Mohorko***

Foto: TM

**BODKOVCI** / ODPRLI MODERNIZIRANO CESTO

# Občini povezuje asfaltna cesta

**V petek so odprli asfaltirano cesto Bratislavci - Bodkovci v dolžini 1350 metrov. Cesta povezuje občini Juršinci in Dornava. Tako sta dokazali, da lahko tudi novo ustanovljeni občini sodelujeta na področju gradnje komunalne infrastrukture. Tako želijo preprečiti razlike med občinskimi mejami.**

Občini sta financirali vsaka svoj odsek ceste, 20 odstotkov pa so dodali po pogodbah tamkajšnji prebivalci, ki jih ni veliko. Gradnja ceste Bratislavci - Bodkovci je bila zahtevna, in ker je teren precej močivirnat, so morali cesto dvigniti. Izvajalec je bilo Cestno podjetje Ptuj.

Še posebej so ceste veseli domačini in šolarji, saj je pot bila doselj blatna, v zimskem času in ob nalivih težko prevozna. Predsednik gradbenega odbora **Jože Hojnik** se je ob tej priložnosti še enkrat zahvalil obema občinama in domačinom za sodelovanje.

Ker so cesto skupaj gradili, so družno proslavili tudi njeno odprtje in v petek so se zbrali tamkajšnji prebivalci ter svetniki iz občin Juršinci in Dornava. Najprej je imel priložnostni govor **Franc Šegula**, župan občine Dornave; povedal je, da je omenjena cesta prvi poskus sodelovanja, prav gotovo pa ni zadnji. **Alojz Kaučič**, župan občine Juršinci, pa je dodal, da bodo s skupnimi močmi poskrbeli, da bodo prebivalci imeli enake življenjske pogoje kot v razvitih krajih. Seveda jih pri tej skrbi ne bodo ovirale občinske meje. Cesto sta najprej blagoslovila župnika obeh župnij **Štefan Casar in Tone Furar**. Župana Franc Šegula in Alojz Kaučič pa sta skupaj prerezala vrvico in tako dokazala, da sosedske občine lahko dobro sodelujejo. Za prijetno vzdušje so poskrbeli člani pihalne godbe iz Dornave, ki jo vodi Zlatko Munda.

Vrvico na novo asfaltirani povezovalni cesti Bratislavci - Bodkovci sta prerezala župana Franc Šegula in Alojz Kaučič

***MS***

**PTUJ** / NOVO V SUPERMESTU

# Cvetje Bezjak

V Supermestu so za svoje stranke razširili ponudbo, sedaj jim ponujajo še cvetje in vse, kar sodi k ponudbi cvetličarjev. Prijazno vas bodo pozdravili cvetličarji Polonca Pulko, Helena Vodušek in Alen Salihović iz cvetličarne Cvetje Bezjak, ki je svojo poslovanje razširila sedaj še v Supermesto. To seveda ne pomeni, da več ne bodo delovali na stari lokaciji pri Ranci, kjer imajo rastlinjake, temveč so le ustregli željam svojih strank, ki jih želijo obiskati skoraj povsod.

Vsi, ki boste v Supermestu kupovali darila, jih boste sedaj lahko še dali aranžirati v cvetličarni Cvetje Bezjak. Lastnica Tatjana Tanja Bezjak pravi, da bodo še naprej tako ustrežljivi in bodo poskušali izpolniti vsako željo strankam.

***Milan Krajnc Pavlica***

**VAREJA** / USPEŠNO ZAKLJUČILI MLADINSKI RAZISKOVALNI TABOR

# Brez gozda mi živeti ni ...

**Znanstvenoraziskovalno središče Bistra iz Ptuja je letos prvič pripravilo mladinski raziskovalni tabor za srednješolce; pretežno so bili udeleženci Zoisovi štipendisti iz različnih koncev Slovenije, med njimi pet Ptujčanov. Tabor je od 23. junija do minule nedelje, 2. julija, potekal v prijetnem okolju lovskega doma LD Leskovec v Vareji. Mladi so raziskovali gozd na območju od Zavrča do Stoperc in Makol. Udeleženci tabora so v dobrem tednu dni naredili popis gozda in ugotavljali, kakšen je odnos ljudi do njega.**

S taborom so organizatorji želeli mladim na praktičen način prikazati raziskovalno delo in obdelavo terenskih rezultatov ter jih vzpodbuditi k večji angažiranosti pri raziskovalnem delu v njihovem učnem procesu. Na nedeljski javni predstavitvi, na kateri so dijaki svoje delo predstavili v poročilih, videofilmu in razstavi, je bilo moč spoznati, da so delo dobro in predvsem uspešno opravili, sicer pa bo temu že jeseni sledila zloženka o gozdu, ki bo pomenila dodatno promocijo za Haloze. Skozi raziskovanje so gimnazijci (nekaj je bilo tudi bodočih srednješolcev) poskušali ugotavljati pomen gozda za ljudi, oblikovali so gozdno pot po Halozah kot dopolnitev haloški planinski poti in vinskim cestam, javnost pa na tak način želeli seznaniti z lepotami in naravno pestrostjo, ki jo ponujajo Haloze, ter tudi tako postaviti temelje za nadaljne raziskovalno delo na območju Haloz.

Stanko Žunec, vodja projekta

## REZULTATI PRESENETILI

Vodja tabora Stanko Žunec je na javni predstavitvi, te se je udeležilo precej staršev mladih raziskovalcev, povedal, da so opravili blizu 60 ur terenskega dela in v dobrem tednu prevozili več kot 1500 kilometrov haloškega terena: "Mladi so delali v treh osrednjih skupinah: gozd, rastline in javnomnenjska raziskava. Poročilo ob zaključku tabora se zdi morda skopo, vendar pa je težko v enem samem dnevu pripraviti ves material. Mnogo več bo mogoče izvedeti v zloženki, ki jo že pripravljamo. Ob zaključku tabora pa lahko rečem, da tako dobrih, pridnih in delavnih otrok še nisem imel."

Bistra je letošnji prvi "haloški" tabor pripravila v sodelovanju z zavodom za gozdove, saj so gozdarji udeležencem ponudili strokovno in organizacijsko podporo, finančno pa sta za tabor največ prispevala Zavod republike Slovenije za zaposlovanje in ministrstvo za okolje in prostor, poleg tega pa še občina Žetale in 22 ptujskih podjetij. Mladim so bili v veliko pomoč mentorji — gozdarski strokovnjaki: Karli Kopušar, Vito Waland, Janko Kolar in Janko Vidovič. Na taboru je predaval tudi vodja krajevne enote Zavoda za gozdove Slovenija na Ptuju Andrej Kovačič, ki je med drugim povedal: "Ena od nalog zavoda za gozdove je popularizacija gozdarstva in osveščanje javnosti o pomenu gozdov. Gozdarji se zavedamo pomena dela z mladimi, s tem bomo pripomogli pri ohranitvi naših gozdov. To je bil za nas prvi večji izziv, nov način dela, še bomo sodelovali. Tudi nas — gozdarje so nekateri rezultati presenetili."

Božo Glazer, direktor republiškega zavoda za zaposlovanje: "V Sloveniji imamo 7000 Zoisovih štipendistov."

Javnomnenjsko raziskavo je z mladimi opravil mentor Borut Žuran, Marinka Klinc je vodila raziskavo o botaniki, Vili Podgoršek je predaval o geološki sestavi tal, Ivan Božičko o vrstah in uporabnosti lesa, Borut Štumberger pa o ornitologiji Haloz.

Mladi raziskovalci so dneve druženja v Halozah izkoristili tudi za ogled nekaterih zanimivosti - ne samo Halozah, saj so si ogledali tudi Ptuj, obiskali grad Borl, Ptujsko Goro, Gorco, se podali na Donačko goro, v ptujske Terme in celo na mariborski Lent.

## INŠTITUT ZA RAZISKAVO HALOZ

Dr. Štefan Čelan, direktor ZRS Bistra, je na zaključku tabora povedal: "Poznan je naš osnovni namen in cilj in kot javni raziskovalni zavod bi radi spomnili, da so razvojne priložnosti ponujajo tudi v Halozah. Naša ambicija, da bi javnosti pokazali, da so v Halozah najbogatejša razvojna območja. Lahko obljubim, da bomo ta projekt razširili tudi med študente in podiplomce, in kar je najvažnejše, želimo pridobiti inštitut za raziskavo Haloz. Zadovoljen sem z ekipo, ki je svoje delo odlično opravila."

Mladi raziskovalci so uživali v prijetnem okolju lovskega doma v Vareji

Na zaključku tabora je bil tudi Božo Glazer, direktor republiškega zavoda za zaposlovanje: "Teden tabora je bil za mlade koristen in s tem dosežen prvotni namen. Tabor na območju Haloz ni bil edini, ki je v obdobju štirinajstih dni trajal v Sloveniji, saj je bilo kar 12 takih taborov z blizu 300 udeleženci. Ob tem bi rad povedal, da imamo v Sloveniji 7000 Zoisovih štipendistov, da vlagamo v štipendije 13 milijard tolarjev letno in da bi v prihodnje radi spremenili sistem štipendij. Vlaganje v pomen znanja je izredno pomembno, tega se pri nas zavedamo, saj bo mlada generacija le na tak način pridobila nove, pozitivne izkušnje, ki ji bodo koristile pri rednem šolskem delu in kasnejši zaposlitvi."

Žare Marković, vodja enote republiškega zavoda za zaposlovanje na Ptuju (po novem območne službe zavoda): "Tudi na tak način se kaže naša skrb za Zoisove štipendiste, in sodeč po rezultatih tabora, smo uspešni. Vesel sem, da smo uspeli vzpostaviti stike z Bistro, saj so tabori vzpodbudna oblika pri razvoju štipendista v njegovem celostnem razvoju. Želimo biti del tabora, ki ni sam sebi namen, temveč je del širšega razvoja Haloz, ki potrebujejo predvsem razvojni zagon."

*Tatjana Mohorko*

**PTUJ** / POČITNIŠKE DEJAVNOSTI ZA OTROKE IN MLADINO

# Badminton ali menedžment - to je zdaj vprašanje?

**Že drugo leto zapored je Center interesnih dejavnosti glavni koordinator in soorganizator številnih počitniških dejavnosti za otroke, ki jih izvajajo različne ptujske institucije, društva, klubi in drugi. S tem pomembnim in zahtevnim projektom za otroke in mladino je CID v veliki meri upravičil svoje poslanstvo. Informativna brošura Kam med počitnicami je že prispela na 8750 ptujskih domov.**

Direktor CID Jure Šarman nam je povedal, da projekt *Kam med počitnicami* prerašča prvotno zastavljene okvirje. V letošnji informativni brošuri, ki je izšla v nakladi 10.000 izvodov, so zapisane raznolike zanimive in uporabne informacije. Izvemo, kdaj, kje, kako in v katere dejavnosti se lahko mladi vključijo, kje potekajo, kdo jih vodi, navedene pa so tudi posebnosti nekaterih programov. Za nekoliko "nevarnejše" športe, kot sta usposabljanje za mlade jadralne pilote in rafting na Soči, je na primer potrebno dovoljenje staršev. Istočasno pa lahko mladi najdejo v brošuri še celo vrsto drugih v času počitnic uporabnih informacij s področja rekreacije, izobraževanja in kulture. 1250 izvodov brošure je na razpolago Ptujčanom v različnih institucijah, v CID, Tic, knjižnici in na drugih mestih, kjer se mladi zbirajo.

Letošnji program je oblikovan tudi na podlagi lanskoletnih izkušenj. Za izvajanje raznolikih, predvsem pa zanimivih delavnic so letos pridobili tudi nove kvalitetne mentorje in s tem zagotovili kvalitetne programe za mlade, ki se bodo izvajali v mesecih juliju in avgustu, nam je povedal Jure Šarman. Programi so pripravljeni za različne starostne skupine, predvsem pa za osnovnošolske otroke in mladino in so tej populaciji tudi prilagojeni.

## KDO SO IZVAJALCI POČITNIŠKIH AKTIVNOSTI

Organizatorjev in izvajalcev počitniških poletnih dejavnosti ter posredovalcev informacij je več: Klub ptujskih študentov, Društvo umetnikov in ustvarjalcev Ptuj, Območna izpostava Sklada RS za ljubiteljske kulturne dejavnosti, CID, OŠ Olge Meglič, Kvedrov rod zveza tabornikov Slovenije, Gledališče Ptuj, Mestni kino Ptuj, Animacija, Center za socialno delo, Plesni center Mambo, Združenje slovenskih katoliških skavtinj in skavtov, Terme Ptuj, Aeroklub Ptuj, Kajak klub Ptuj, Društvo prijateljev mladine, Knjižnica Ivana Potrča, Planinsko društvo, Ljudska univerza, Pokrajinski muzej Ptuj, Društvo za izboljšanje kvalitete življenja Timotej, Badminton klub, Brodarsko društvo Ranca, Počitniško društvo Peregrin in Čebelica, ki pomaga mladim, da si v času počitnic lahko tudi kaj zaslužijo.

Programi dejavnosti so izredno raznoliki, kar lahko razberete že iz nazivov izvajalcev. Za nekatere je že dovolj prijavljenih, organizatorji pa posebej vabijo na računalniške delavnice za začetnike, ki bodo potekale od 10. do 14. julija in nadaljevalce, od 11. do 14. julija, kjer se boste učili, kako si narediti "cool" internetno stran. Od 10. do 22. julija ste povabljeni na tečaj osnov badmintona, od 21. do 23. avgusta na mini tečaj pogovorne angleščine ter na malo šolo managementa in timskega dela.

Jure Šarman ocenjuje projekt kot enega najpomembnejših, kar jih pripravlja CID Ptuj. Finančna sredstva za izvedbo posameznih delavnic in izdajo brošure sta prispevala Mestna občina Ptuj in Urad za mladino Republike Slovenije. Sredstev pa ni bilo toliko, da bi lahko bile delavnice popolnoma brezplačne. Zato je za večino delavnic potrebno prispevati od 500 do 1000 tolarjev, nekaj delavnic oz. tečajev pa je tudi brezplačnih. Vrednost projekta v celoti pa je okoli 800.000 tolarjev.

Vse dodatne informacije o počitniški dejavnosti lahko dobite tudi v turističnoinformacijskem centru v mestnem stolpu (tel.: 771-5691 ali 779-6011), v Centru interesnih dejavnosti (tel.: 785-540) ter v informativni brošuri, ki jo je prejelo na dom vsako ptujsko gospodinjstvo. Pa nikar ne ostanite doma, kajti letos se najde v programu počitniških dejavnosti na Ptuju zares za vsakogar nekaj.

*Majda Fridl*

**PTUJ** / TABORNIKI KVEDROVEGA RODU

# Priprava na taborjenje ob Kolpi

**Za šolarje so se začele počitnice in za številne ljudi čas dopustov, oddiha in sprostitev. Tudi taborniki Kvedrovega rodu se že pripravljajo na letno taborjenje, ki bo letos že drugo leto zapored ob Kolpi, obenem pa urejajo še zadnje malenkosti za prihod belgijskih skavtov na Ptuj.**

Za vsakega tabornika je poletni tabor največje doživetje, nekakšen zaključek celoletnega dela. Udeležijo se ga lahko vsi člani rodu, ki so bili med letom aktivni. Za uspešno izvedbo pa je seveda potrebnih ogromno priprav.

Tako se je pretekli konec tedna vodstvo tabornikov Kvedrovega rodu odpravilo ob Kolpo. Ogledali so si predvideni prostor za poletni tabor, ki bo potekal od 1. do 10. avgusta. Ob Kolpi bo taborilo približno 35 tabornikov iz Ptuja in letos se bodo prvič po dolgem času na taborjenje odpravili spet z lastno opremo rodu, ki je letos njihova največja investicija.

Ptujski taborniki se trenutno pripravljajo še na en poletni projekt. V ponedeljek bodo na Ptuj pripotovali skavti iz Belgije, ki bodo tukaj taborili deset dni. Taborniki Kvedrovega rodu so jim s pomočjo ptujske občine poiskali primeren prostor za taborjenje in jim uredili prostovoljno delo, ki ga bodo opravljali v Pokrajinskem muzeju Ptuj ter v domu upokojencev. Zanje pripravljajo tudi srečanje s katoliškimi skavti in folklorno skupino iz Cirkovc, skušali pa jim bodo tudi čim bolje predstaviti samo mesto Ptuj in njegovo okolico. Po desetdnevnem taborjenju na Ptuju se bodo belgijski skavti v spremstvu načelnika Kvedrovega rodu Miha Brodnjaka odpravili na potep po Sloveniji. Obiskali bodo Ljubljano, Bohinj, Kobarid, Bovec in še mnogo drugega, podali pa se bodo tudi na štiridnevni hike po Triglavskem narodnem parku.

*Jana Skaza*

**PTUJ** / MLADI V PROJEKTU SOCIALNEGA DELA

# Vezi, ki ostajajo

**Projekt prostovoljnega socialnega dela so začeli tudi v ptujske srednje šole uvajati pred nekaj leti kot del obveznih izbirnih vsebin. Mladi obiskujejo različna mesta, najraje pa hodijo v Dom upokojencev, kjer si pridobijo nadomestnega dedka ali babico in kjer gre za vzpostavljanje in negovanje prijateljskega odnosa. Dijaki obiskujejo "svoje" dedke in babice enkrat tedensko, obisk traja v povprečju 45 minut.**

Kot je povedala **Melani Centrih**, ki skupaj z **Darjo Rokavec** vodi ta projekt na ptujski gimnaziji, dijaki radi sodelujejo v prostovoljnem socialnem delu že zaradi tega, ker jih ta dejavnost plemeniti in bogati in ker imajo možnost, da se enkrat v življenju čutijo pomembne, ker jim nekaj uspeva. Svoje dedke in babice na sprehode, opravijo zanje nakupe, jim kaj preberejo, odnesejo pismo na pošto. Med njimi se spletajo zaupne vezi, mladim so dedki in babice pogosto tudi v oporo in pomoč, ko iščejo izhode iz svojih mladostnih težav.

Z zaključne prireditve projekta. Foto: Kosi

Ob koncu projekta so 20. junija pripravili prisrčno srečanje s kulturnim programom, čeprav se nekateri srečujejo tudi poleti. Udeležencem projekta je zapel pevski zbor doma upokojencev, svoj del programa pa so imeli tudi gimnazijci in dijaki drugih srednjih in osnovnih šol iz Ptuja, ki prihajajo med starostnike. Izšla pa je tudi publikacija o delu dijakov v Domu upokojencev z vsemi vtisi. Nekaj dijakov ptujske gimnazije sodeluje tudi z društvom Sonček.

*MG*

**CERKVENJAK** / DRUGI OBČINSKI PRAZNIK

# Ob prazniku čistilna naprava

**V občini Cerkvenjak v Slovenskih goricah so v nedeljo, 25. junija, pričeli praznovanje 2. občinskega praznika. Čeprav vreme praznovanju ni bilo naklonjeno, se je na osrednji slovesnosti pred cerkvenjaških kulturnim domôm zbralo več sto občanov in gostov, med njimi tudi poslanec državnega zbora dr. Janez Kramberger in svetnica državnega zbora Darja Odar ter župani sosednjih občin.**

Občane je na slovesnosti najprej pozdravil župan **Jože Kraner** ter ugodno ocenil delo občine. "Velik del investicij, ki smo jih opredelili v občinskem proračunu za leto 2000, se prav v tem času zaključuje, nekatere pa so že dokončane," je povedal. Ob posodobitvah lokalnih cest in javnih poti je največja pridobitev mlade slovenskogoriške občine nedvomno v nedeljo odprta čistilna naprava, ki bo besedah Jožeta Kranerja pomeni rešitev in konec dolgoletnega onesnaževanja Andrenške doline in neposredne bližine pod centrom Cerkvenjaka in Kadrencev.

V občini se prav dobro zavedajo tudi možnosti na področju razvoja turizma. V ta namen je bila v nedeljo odprta turistično-informacijska tabla, ki bo v pomoč zlasti popotnikom po Slovenskih goricah. Cerkvenjak pa je v sodelovanju z Novo KBM poslej bogatejši tudi za bankomat. Kot je še dodal župan Kraner, pa naj bi v občini že v teh dneh pričeli zemeljska dela pri posodobitvi cest v naseljih Čagova, Stanetinci, Grabonoški Vrh, Župetinci in Smolinci ter zaokrožili program gradnje novih avtobusnih postajališč v Brengovi, Grabonoškem Vrhu, Smolincih in Cogetincih.

Nedeljska slovesnost ob prazniku občine pa je bila tudi priložnost, ko so podelili letošnja občinska priznanja. Plakete občine Cerkvenjak so za kakovost, tržno zanimivost in izvirnost izdelkov oziroma storitev v posamezni dejavnosti, ki prispevajo k razvoju in ugledu občine, prejeli: podjetnik **Jože Braček** iz gostišča Pri Antonu, **Marjana in Alojz Firbas** s turistične kmetije Firbas ter **Agneza in Franc Kocuvan** iz Kadrencev. Bronasti grb občine Cerkvenjak za pomembne enkratne dosežke, pomembne za razvoj in ugled občine, so prejeli **Ivan Lorenčič** iz Cerkvenjaka, **Marjan Pravdič** iz Smolincev in **Alojz Fekonja** iz Brengove. Letošnja najvišja občinska priznanja, srebrni grb občine Cerkvenjak za zelo pomembne dosežek, ki prispevajo k razvoju in ugledu občine, pa sta prejela **Franc Bratkovič** iz Stanetincev in **Rihard Anžel** iz Cogetincev.

Prireditve ob 2. občinskem prazniku so se nadaljevale še do sobote, 1. julija, z 2. tekmovanjem v streljanju z zračno puško, nočnim turnirjem v malem nogometu med zaselki za pokal občine, še posebej pestro dogajanje pa je bilo v petek. Ob 17. uri je bila okrogla miza Slovenskogoriškega foruma s predstavitvijo knjižne publikacije Cerkvenjak od pradavnine do današnjih dni, ob 18.30 je bila prireditev Domačini domačinom v cerkvenjaškem kulturnem domu, zatem pa so se v malem nogometu pomerili veterani, ženske ekipe in podjetniki s predstavniki občine. Letošnje praznovanje občine Cerkvenjak se je zaključilo s sobotnim popoldanskim trimskim tekom, večerom šolske folklore ob 19. uri in tradicionalno 5. Antonovo nočjo z razglasitvijo rezultatov športnih srečanj, podelitvijo pokalov, medalj in priznanj.

*ak*

V Cerkvenjaku so ponosni na novo čistilno napravo v Andrenški dolini

Turiste v Cerkvenjaku odslej usmerja turistično - informacijska tabla

**PTUJ** / DELO OBMOČNEGA ZDRUŽENJA VETERANOV VOJNE ZA SLOVENIJO

# Veterani ne prosijo - zahtevajo

**V letih 1990 in 1991 je tako kot po vsej Sloveniji tudi na ptujskem območju sodelovalo veliko pripadnikov teritorialne obrambe in drugih občanov v pripravah na osamosvojitveno vojno in v vojni. Ti imajo pravico uveljaviti status veterana vojne za Slovenijo, iz katerega izhajajo nekatere (trenutno minimalne) pravice. Ugotovljeno je bilo, da si večje število upravičencev tega statusa še ni uredilo, zato naj to storijo čimprej, da ne bo prepozno.**

Da bi jim pomagali in usklajeno delovali, so ptujski veterani ustanovili Območno združenje veteranov vojne za Slovenijo Ptuj. Ustanovni zbor, na katerem so izvolili upravni odbor in druge potrebne organe združenja, je bil 6. decembra 1999. Za prvega predsednika združenja je bil izvoljen **Jože Murko**, za podpredsednika **Stanko Meglič**, za tajnika pa **Janko Svenšek**.

Prva naloga odbora je bila, da uredi vse potrebno za registracijo združenja, pridobitev prostora za funkcionalno delo in da razmisli o programu dela v letu 2000. Že na prvi redni seji upravnega odbora aprila je bilo ugotovljeno, da so naloge izpolnjene. Območno združenje je registrirano, podan je osnutek načrta dela, potekajo so priprave na redni občni zbor. Ugotovljeno je bilo, da združenje trenutno vključuje 350 članov.

V okviru letnega načrta dela so se člani v lepem številu udeležili že prve akcije - srečanja veteranov Prekmurja, Pomurja in vzhodne Štajerske na Zavrhu v občini Lenart, kjer so se ob Maistrovi vili poklonili temu velikemu borcu za severno mejo, borcu za Slovenijo. Zbrane je pozdravil Peter Leopold, predsednik Območnega združenja veteranov vojne za Slovenijo Lenart, o Maistrovi življenjski in vojaško-obrambni poti pa je govoril mag. Jože Jurša, generalni sekretar v ministrstvu za obrambo Republike Slovenije. Opozoril je, da enako, kot je pred desetletji država omalovaževala Maistrov prispevek in prispevek njegovih borcev za osvoboditev Slovenije, tudi naša država ne priznava braniteljem tistega priznanja, ki jim gre. Izpostavil je zahteve veteranov vojne za Slovenijo, naslovljene državi, med katerimi je postavil na prvo mesto ureditev statusa vseh upravičencev. Poudaril je zahtevo za ureditev pravic, ki izhajajo iz udeležbe v vojni, in na priznavanje osamosvojitvene vojne kot velikega zgodovinskega dejanja ter vnos tega dejanja v zgodovino Slovenije in njen vrednostni sistem. Končal pa je, rekoč: "Veterani vojne za Slovenijo države Slovenije nič ne prosimo, ampak zahtevamo. Prosimo pa vse domoljubne, poštene in demokratične državljane, da nas podprejo. Mi smo v naši vojni že zmagali, danes pa se na druge načine borimo za domoljubje, uresničitev in priznavanje naših zahtev pa je samo eno od sredstev za krepitev tega domoljubja. Tako kot vsi Slovenci si tudi mi želimo, da v prihodnosti ne bi bilo treba nikoli več braniti države z orožjem v roki. Morda pa bo nekoč spet treba ohraniti Slovenijo. Tedaj bo pomembno, da bodo državljani te države vedeli, da smo v daljnih letih 1990-91 že enkrat branili in ubranili Slovenijo."

Sledil je prijeten in bogat kulturni program, med katerim je lik Rudolfa Maistra kot človeka in učitelja opisala njegova nekdanja učenka, domačinka Katica Lešnik. Srečanje je bila tudi priložnost za ogled obnovljene Maistrove zbirke v spominski sobi.

*Lojze Cajnko*

Udeleženci ustanovnega zbora

**DORNAVA** / SREČANJE GASILK PODRAVSKE REGIJE

# Gasilke skrbijo za družabnost

**V soboto, 24. junija, so se na tradicionalnem letnem srečanju v Dornavi srečale gasilke podravske regije. Zbralo se jih je okrog 330 iz vseh gasilskih zvez v Podravju.**

Gasilke imajo v prostovoljnih društvih pomembne naloge in se želijo enakomerno vključiti v humano gasilsko poslanstvo. V imenu organizatorjev, Gasilske zveze občine Dornava, je zbrane pozdravila Milica Primožič, predsednica komisije za delo s članicami. Svoje gasilske kolegice je ponovno spomnila, da je letno druženje zelo pomembno in prijetno, ter jim zaželela prijetno počutje v Dornavi. Sledila sta pozdravna nagovora Jožefa Hojnika, predsednika GZ Dornava, in Franca Šegula, župana občine Dornava. Oba sta se gasilkam zahvalila za delo, ki ga opravljajo prostovoljno. Največkrat poskrbijo tudi za prijetnejše družabno življenje, tako kot moški pa priskočijo na pomoč v elementarnih nesrečah in v borbi z ognjenimi zublji. V imenu GZ Slovenije je govoril Stanko Šteinbauer.

Gostitelji so pripravili pester kulturni program, ki ga je povezovala Darinka Čobec, v njem pa so nastopili člani otroške folklorne skupine Mladi Lükari, ki jih vodi Darinka Žnidarič, ljudske pevke TED Lükari, ki so skupaj z 90-letno lukarico Marijo Muršec prikazale, kako se spleta čebula v vence, predice iz TD Polenšak pa so tako kot nekoč ob prepevanju predle na kolovrate.Gasilke so se pomerile v različnih igrah, ki so bile gasilsko in lokalno obarvane. Najprej so tekmovale v metu torbice. Zabavno je bilo (bolj za gledalce kot tekmovalke) spremljanje igre pobiranja gob med vožnjo s samokolnico. Gasilke, ki so želele svoji ekipi prinesti največ točk, so se zelo potrudile v igri, ki jim je blizu - sklapljanje cevi od motorne brizgalne do navezave ročnika. Ker so gasilke bile v deželi, kjer prirejajo na Polenšaku tradicionalni praznik kruha in žetve, v Dornavi pa lukarski praznik, so se preizkusile tudi v prenosu košare, v kateri sta bila čebula in kruh. V vseh igrah so se najbolje odrezale in se tako na prvo mesto uvrstile gasilke GZ Gorišnica, na drugem mestu so bile gostiteljice GZ občine Dornava in tretje gasilke iz GZ Destrnik.Gasilke so se imele lepo in bilo je veselo. Kot že tolikokrat so za vse to poskrbele same, saj jim energije in dobre volje ne zmanjka. Na srečanju pa je bila priložnost tudi za pogovore in izmenjavo izkušenj. Tekst in foto:

*M. Slodnjak*

Milica Primožič, presednica komisije za delo s članicami GZ občine Dornava, je v imenu gostiteljev vsem zaželela dobrodošlico

Predice iz TD-Polenšak so pričarale utrinek preteklosti

**RAVNE** / DELOVNO IN ŠPORTNO SREČANJE KOMUNALNIH DELAVCEV

# Ptujski komunalci najboljši

**16. srečanja delavcev komunalnega gospodarstva Slovenije, na katerem je v petek in soboto, 23. in 24. junija, na Ravnah na Koroškem sodelovalo več kot 2500 udeležencev iz vse Slovenije, so se udeležili tudi predstavniki Komunalnega podjetja Ptuj, Čistega mesta in Eko lesa.**

Kot je povedal **Jože Cvetko**, direktor Komunalnega podjetja Ptuj, so v petek vodstveni delavci slovenskih komunalnih podjetij sodelovali na posvetu s predstavniki ministrstva za okolje in prostor o obstoječi in novi zakonodaji s področja varstva okolja, ekonomskem položaju komunalne dejavnosti, o cenah komunalnih storitev ter približevanju Evropski uniji na področju varstva okolja.

V soboto pa so potekala delovna in športna srečanja, na katerih so se posebej dobro izkazali predstavniki Komunalnega podjetja Ptuj, ki so v delovnem tekmovanju dosegli 1. mesto za izvedbo kanalizacijskega priključka, v športnih tekmovanjih pa 1. mesto v plavanju za ženske. Poleg tega so osvojili še tri druga mesta - moški in ženske v tenisu ter v odbojki mešano. In tako so si v skupni uvrstiti delovnih in športnih tekmovanj prislužili 1. mesto ter pokal v trajno last.

*-OM*

**BORL** / NA GRADU PRIPRAVILI MEDNARODNO LIKOVNO KOLONIJO

# Odprtje razstave ob občinskem prazniku

**Likovna kolonija na gradu Borl je postala stalnica prireditev, posvečenih občinskemu prazniku v občini Gorišnica. Pred leti je kolonija nastala na pobudo likovnega ustvarjalca Boštjana Rihtarja, organizacijo je pod njegovim vodstvom prevzela občina Gorišnica in borlska kolonija vsako leto znova med starodavne grajske zidove zvabi slovenske in tuje umetnike.**

Likovna prireditev na gradu Borl je namenjena likovnim umetnikom iz vseh koncev Slovenije in tudi ustvarjalcev izven naših meja. Letošnji udeleženci so: akademski slikarji Karel Pečko, Miran Komaček iz Budimpešte, Bojan Golia, Peter Beus, Renata Bovhan, Andreja Čufer, Kornelija—Neli Bajalo iz Hrvatske in dr. Bogumil Karlavaris iz Hrvatske ter domači slikarji Bojan Lubaj, Boštjan Rihtar, prof. Jože Foltin, Branko Gorjup, Franc Simonič in Branko Zupanič ter kipar Franc Tobias iz Maribora.

Umetniki so za ustvarjanje imeli na voljo slikarski atelje, poleg tega pa mnogo zanimivih kotičkov v gradu in ob njem. Ustvarjalci bodo svoja dela razstavili 28. julija, ko ima občina Gorišnica svoj praznik. Takrat bodo umetniki eno od svojih del poklonili občini, ki ga bo vključila v sestavni del stalne umetnostne galerije na gradu Borl - in tam se že skriva majhno likovno bogastvo gorišniške občine.

*T. Mohorko*

**Udeleženci letošnje borlske kolonije.** Foto: **Laura**

**ORMOŽ** /MLADINSKI ARHEOLOŠKI RAZISKOVALNI TABOR IN RAZSTAVA

# Uvajanje dijakov v raziskovalno delo

**V avli občine Ormož si je moč do 9. julija ogledati razstavo Mladinski arheološki raziskovalni tabor - Hajndl 1999, ki jo je finančno omogočila občina Ormož. Dijakinje ormoške gimnazije so predstavile rezultate svojih terenskih arheoloških raziskav, ki so potekale od 2. do 7. novembra lani na Hajndlu pod vodstvom mentorja, arheologa Pokrajinskega muzeja Ptuj Braneta Lamuta.**

9. junija je na otvoritvi razstave, ki jo je odprl ormoški župan **Vili Trofenik**, ravnateljica ormoške gimnazije **Marjana Surič** dejala, da je bil cilj raziskovalnega tabora spoznavanje poklica in dela arheologa na terenu ter pridobivanje novih znanj, do katerih so dijakinje prišle na osnovi praktičnih spoznanj s pomočjo Pokrajinskega muzeja Ptuj, mentorja Braneta Lamuta in ob podpori občine Ormož. S postavitvijo razstave pa ga lahko spoznajo vsi ljubitelji arheologije.

Dijakinje ormoške gimnazije Katja Golob, Jožica Lah, Anita Kelenc in Nina Podgoršek so sodelovale pri obsežnih arheoloških raziskavah pod mentorskim vodstvom arheologa Braneta Lamuta in ob sodelovanju študentke arheologije Vesne Bandelj. Sodelovale so tudi pri postavitvi in zasnovi razstave, ki jo spremlja zloženka. Zaupale so nam, da so bila nji hova pričakovanja na začetk večja. Računale so vsaj na odkri tje dragocenih predmetov, go vorilo pa se je tudi o tem, da j nekje na Hajndlu pokopan san Atila. Mentor Brane Lamut, k je svojo kariero v muzeju priče kot kustos pedagog in mu t delo torej ni tuje, je povedal da se v Pokrajinskem muzeju Ptuj zavedajo pomena muzej ske pedagogike, zato posvečaj mladim precej pozornosti. Mladinski arheološki tabor bodo organizirali tudi letos, prvi teden v juliju, postal pa naj bi tradicionalen.

*Majda Fridl*

**Od 12. do 30. junija je bila v stavbi občine Ormož na ogled tudi razstava *Zemlja pod vašimi nogami*, na kateri so bila predstavljena največja arheološka odkritja na trasah avtocest v Sloveniji med letoma 1994 in 2000. Postavljena je bila v sodelovanju z Upravo Republike Slovenije za kulturno dediščino in SAAS, Občino Ormož in Pokrajinskim muzejem Ptuj.**

**Nina Podgoršek, Anita Kelenc, Jožica Lah in Katja Golob so se 9. junija predstavile udeležencem otvoritve razstave Mladinski arheološki raziskovalni tabor - Hajndl 1999.** Foto: **Majda Fridl**

FOTOZAPIS

# Slovo od brezskrbnosti

V torek, 20. junija, so se bučno poslovili od brezskrbnega otroštva minimaturantje vseh ptujskih mestnih vrtcev. Po zaključeni mali šoli jih čakajo šolske klopi prvega razreda "velike" šole. Več kot 230 se jih je zbralo v vrtcu Med vrti, od koder so se napotili po mestnih ulicah. Vsaka skupina je bila oblečena nekoliko drugače, za kar so poskrbeli starši in mnogi sponzorji. Po raznobarvnih pokrivalih, majicah, piščalkah in simbolih ptujskega *Vrtca* smo jih lahko prepoznali, preslišati pa jih tudi ni bilo mogoče. Z rajanjem v telovadnici OŠ Olge Meglič so zaključili pohod po mestu, na poti nazaj pa so se v vročem torkovem opoldnevu ohladili s sladoledi.

*Majda Fridl*

**PTUJ** / PRIKAZ NAČINA DELA OTROŠKEGA GLEDALIŠKEGA STUDIA

# Stilski izliv

**V soboto, 24. junija, so v Stari steklarski delavnici udeleženci otroškega gledališkega studia, ki ga vodi Nevenka Gerl, premierno uprizorili predstavo Stilski izliv.**

Mladi igralci so navdušeni publiki predstavili svoje igralske sposobnosti in kaj so od novembra lanskega leta počeli v gledališkem studiu. Predstava, ki je nastala v režiji in pod mentorskim vodstvom Nevenke Gerl, je bila namreč predvsem končna produkcija in prikaz načina dela. V novembru lani se je 11 osnovnošolcev iz OŠ Ljudski vrt, Breg, Olge Meglič in Gorišnica, starih od 11 do 15 let, odzvalo na razpis. Tedensko so se dobivali in spoznavali zakonitosti gledališča. Spoznali so, da vsak odrski nastop zahteva veliko samodiscipline, znanja, obvladovanja prostora, govora in giba. Dojeli so pomen dobre komunikacije med soigralci in timskega dela ter odgovornosti do gledalcev. Predstava Stilski izliv je bila večini prva prava odrska izkušnja.

Besedila Milana Jesiha in Roalda Dahla so obdelana na različne načine, gre za kombinacijo petih različnih interpretacij besedila. Mladi igralci so se preizkusili v pantomimi, senčnem gledališču, klasičnem gledališču, slogu komedije del'arte in odrski improvizaciji, kjer ob vnaprej danih iztočnicah in minimalnih navodilih del predstave nastaja sproti na odru pred gledalci. V tekstih pa smo lahko prepoznali pravljice o treh pujskih, o Rdeči kapici in Zlatolaski. Otroci so spoznali tudi, kako se predstava dokončno oblikuje.

Stilski izliv sta sooblikovala kostumograf **Andrej Gabron** in **Anastazija Topolovec**, ki je kostume izdelala, odrski gib je z otroki oblikovala **Majda Fridl**, luč **Andrej Cizerl**, za zvok je poskrbel **Simon Puhar**, sceno pa je izdelal **Oto Mesarič**.

Nevenka Gerl nam je povedala, da bodo v jeseni na željo otrok in gledalcev predstavo, polno komičnih domislic, obnovili, saj je požela navdušenje publike.

*Majda Fridl*

**Člani otroškega gledališkega studia z mentorico in režiserko Stilskega izliva Nevenko Gerl tik pred premiero.** Foto: **Langerholc**

# TV TEDNIK spored

**6. - 12. julij 2000**

**RADIO PTUJ 98,2 IN 104,3 FM**

## Četrtek, 6. julij

### SLOVENIJA 1

**8.00** Odmevi #
**8.30** Mostovi
**9.00** Stare japonske pravljice: Vrabček brez jezika, risanka
**9.15** Pod klobukom #
**10.05** Zgodbe iz školjke
**10.35** National Geographic, dokum. serija #
**11.30** Naravni parki Slovenije: Krajinski park Glinščica
**11.55** Naokoli po Nemčiji: Vogtland
**12.20** Naokoli po Nemčiji: Saarbrlüücken
**13.00** Poročila #
**13.35** Triglavski narodni park, pon.
**14.00** Pesnik ljubezni in Krasa, portret Cirila Zlobca
**14.55** Zbogom, draga moja, pon. filma
**16.30** Poročila-#
**16.45** Na liniji, oddaja za mlade
**17.20** Iz življenja Hrastkovih: Četrti dan
**17.25** Risanka
**17.50** **Neukročeni planet, dokum. serija, 1/10**
**18.40** Risanka
**19.00** Kronika
**19.30** Dnevnik #
**20.00** Tednik
**21.00** Homo turisticus
**21.25** Novakovi, nanizanka, 1/6 #
**22.00** Odmevi #
**22.50** Po Dekameronu: O vrvici in ljubosumnem možu, nan.
**23.30** Slovenci v Avstraliji: Srečanja v Melbournu, 3. del
**0.15** Pisave: Pesniška zbirka Nika Grafenauerja
**0.45** Neukročeni planet, ponovitev

### SLOVENIJA 2

**9.00** Iz dobrega gnezda, nadaljevanka
**9.50** Grace na udaru, nanizanka
**10.10** Murphy Brown, nanizanka
**10.35** Folkart '99, 1. del oddaje TV Maribor
**11.35** Euronews
**12.25** TVžprodaja
**12.55** Svet poroča
**13.25** Grand Prix v atletiki, posnetek
**14.55** EURO 2000
**15.55** Praznovanje 35. obletnice ansambla Lojzeta Slaka, 1. del
**16.55** EP v plavanju, prenos
**19.05** Nenadoma Susan, nanizanka, 14/26
**19.30** Videospotnice
**20.05** Leteči cirkus Montyja Pythona, humor. naniz., 31. in 32.
**21.00** Pot k slavi, športni film
**21.55** Theo in Thea, nizozemski film
**23.40** Nisem nezvest, škotska nadaljevanka, 1/3
**0.30** Ljudje pod Vezuvom, nanizanka, 3/5
**1.00** Videospotnice, ponovitev

### POP TV

**6.20** 24 ur, ponovitev
**7.00** Šola golfa
**7.30** Obraz tedna
**8.30** Brez zapor z Jonasom
**9.30** Modna popotovanja
**10.00** Top shop, televizijska prodaja
**10.30** Tri ženske, ponovitev
**11.30** Divji angel, ponovitev
**12.30** Labirint strasti, ponovitev
**13.30** Top shop, televizijska prodaja
**14.00** Ljubezen ali denar, humor. nanizanka
**14.30** Sto najpomembnejših ljudi revije Time, dokum. oddaja
**15.00** **Wimbledon, neposredni prenos**
**19.15** 24 ur
**20.00** **Tabornice z Beverly Hillsa, ameriški film**
**21.45** **Raztresena Ally, nanizanka**
**22.35** **Prijatelji, humor. nanizanka**
**23.15** **Wimbledon ž vrhunci dneva**
**23.45** **Nikita, nanizanka**
**0.30** M.A.S.H., zadnji del humor. nanizanke
**1.00** 24 ur, ponovitev

### RTS GAJBA TV

**9.30** Borzni monitor
**14.30** Wimbledon, ponovitev
**15.00** Živa ž magazin, ponovitev
**16.00** Na zdravje!, humor. nanizanka
**16.30** Služba in družba, humor. nanizanka
**17.00** Odpadnik, nanizanka
**18.00** Zvezdne steze: Voyager, nanizanka
**19.00** Živa novice
**19.15** F/X umori s trikom, nanizanka
**20.10** Mreža prevar, ameriški film
**22.00** Živa magazin
**22.45** Novi nedotakljivi, nanizanka
**23.30** Krila, humor. nanizanka
**0.00** Pri Addamsovih, nanizanka
**0.30** Pop bazar ž video oglasnik

### KANAL A

**8.15** Dogodivščine Rokca in Binča, risanka
**8.40** TV prodaja
**9.15** Angela, ponovitev
**10.10** Luz Maria, ponovitev
**11.00** Oprah show, ponovitev
**12.00** Adrenalina, ponovitev
**13.00** TVžprodaja
**13.30** Princ z Bel Aira, humor. nanizanka
**14.00** Jake in Debeluh, nanizanka
**15.00** Ricki Lake, pogovorna oddaja
**15.55** Oprah show
**16.50** Angela, nadaljevanka
**17.40** Luz Maria, nadaljevanka
**18.30** Fant zre v svet, humor. nanizanka
**19.00** Seinfeld, humor. nanizanka
**19.30** Malcolm in Eddie, humor. nanizanka
**20.00** Lepi časi, nadaljevanka
**20.50** Za življenje, film
**22.40** Bob, humor. nanizanka
**23.15** Miami Vice, nanizanka
**0.15** Ricki Lake, ponovitev
**1.10** Dannyjeve zvezde, ponovitev

### TROJKA

**11.30** TVžprodaja
**13.30** Festival Lent 2000, ponovitev
**15.00** Iz domače skrinje, kontaktna oddaja
**16.30** Motor show report, pregled motorističnih športov
**17.00** Jukebox, kontaktna oddaja
**18.30** Avto šou, oddaja o avtomobilizmu
**19.00** Camel White Water Challenge, reportaža s SP v raftingu
**19.30** Glasba
**20.00** Novice ob osmih
**20.10** Knjiga, oddaja o kulturi
**20.40** Sijaj, oddaja o modnih trendih
**21.10** Festival Lent 2000, zabavno glasbena oddaja
**22.40** Jukebox, ponovitev
**0.10** Novice ob osmih, ponovitev
**0.20** TVžprodaja

### HTV 1

6.15 Otroci Avstralije, dokum. serija za otroke (8/46). 6.35 Kje je Jura, risana serija (6/12). 7.00 Dokum. oddaja. 8.00 Dobro jutro, Hrvaška. 9.55 Poročila. 10.00 Poletni izobraževalni spored. 12.00 Dnevnik. 12.35 Labirint strasti, serija (39/80). 13.20 Kuharski dvoboj (4). 14.00 Poročila. 14.10 Dve materi za Zacharyja, ameriški film. 15.55 Poročila. 16.00 Fante zre v svet, serija za otroke (39/113). 16.25 Oddaja za otroke. 17.00 Reka: Morje. 17.30 Hrvaška danes. 17.55 Zagrebška panorama. 18.55 Žužkomir, risana serija (4/21). 19.30 Dnevnik. 20.10 Zgodbe hrvaških otokov: Krapanj. 20.45 Izziv, kviz. 21.15 Osel ni zverina, dokum. oddaja. 21.45 Seinfeld IX., serija (13/24). 22.20 Dnevnik. 22.40 Novi britanski film: Nič osebnega. 0.05 Poročila. 0.15 Še boljši blues, ameriški film. 2.05 Film. 4.30 Skrivnostni ključ, ameriški film.

### HTV 2

13.10 Velika vojna: Nasledstvo, dokumentarna serija (7/7). 14.00 Vse življenje na filmu, dokumentarni film. 14.50 Pacific Palisades, serija (10/13). 15.35 Newyorški policaji VI., serija (2/22). 16.25 Leta groze, serija (4/8). 17.10 Hotel "Grand", serija (4/8). 18.05 Hladna vojna, dokumentarna serija (1/24). 19.00 Hugo, TV igra. 19.30 Dnevnik. 20.10 Vprašaj, kviz. 20.30 Čarovnija II., serija (2/32). 21.20 Reševalna služba VI., serija (14/22). 22.15 Latinica (7). 0.15 Mojstrovine svetovnih muzejev.

### HTV 3

15.00 Wimbledon. Tenis - polfinale (Ž), prenos dveh tekem. 19.30 Hrvaški glasbeni program. 20.10 Ljubezen s plesalcem, mini-serija. 23.30 Oddelek za umore, serija (1/12).

### AVSTRIJA 1

6.00 Otroški program. 8.10 Princ z Bel Aira. 8.35 Pacific Blue Obalna straža na kolesih. 9.20 Herkules. **10.05 Rapa Nui, pustolovski film, 1993.** 11.45 Confetti tivi. 12.35 Vesela družina. 13.10 Norman Normal, risana serija. 13.35 Dexterjev laboratorij, risana serija. 14.00 Tom in Jerry, risanke. 14.30 Simpsonovi, risana serija. 14.55 Pacific BluežObalna straža na kolesih, serija. 15.40 Star trek: Deep space nine, serija. 16.25 Herkules, serija. 17.10 Princ z Bel Aira, serija. 17.35 Vsi pod isto streho, serija. 18.05 Sam svoj mojster, serija. 18.30 varuška, serija. 19.00 Caroline v mestu, serija. 19.30 čas v sliki. 19.53 Vreme. 20.00 Šport. 20.15 Komisar Rex, serija. 21.05 Alarm za Kobro 11, serija. 21.55 Tanka modra črta, humoristična serija. 22.25 Absolutno v živo. 23.00 Tanka modra črta, humoristična serija. 23.30 Umetnine. 1.45 Ritualni umori, pustolovski film, 1989. 3.20 Totem, vestern, 1967.

### AVSTRIJA 2

9.00 Čas v sliki. 9.05 TV kuhinja. 9.30 Bogati in lepi. 10.10 Čudoviti časi v Spessartu, komedija, 1967. 12.00 Čas v sliki. 12.05 Milijonsko kolo. 12.30 AlpeDonavaJadran, magazin. 13.00 Čas v sliki. 13.15 TV kuhinja. 13.40 Srečna družina. 14.25 Gozdarska hiša Falkenau. 15.15 Bogati in lepi, (1111). 16.00 Talkshow z Barbaro Karlich. 17.00 Čas v sliki. 17.05 Dobrodošli v Avstriji. 19.00 Zvezna dežela danes. 19.30 Čas v sliki. 19.53 Vreme. 20.00 Pogledi s strani. 20.15 Univerzum: Prekletstvo zlata, dokumentarec. 21.05 Vera, magazin. 22.00 Čas v sliki. 22.30 Euroaustria, magazin. 23.00 Primer za dva, serija. 0.00 Čas v sliki. 0.30 Caroline v mestu, serija. 0.55 Nenadoma Susan, serija. 1.20 Univerzum: Prekletstvo zlata, dokumentarec. 2.05 Pogledi s strani. 2.10 Srečanje v Madridu, kriminalka, 1961 (Rex Harrison). 3.35 Dobrodošli v Avstriji.

## SATELITSKA TV

### SAT1

5.30 Zajtrk ob televiziji.9.00 Trapper John, M. D. 10.00 Halo, stric zdravnik. 11.00 Jorg Pilawa. 12.00 Vera opoldne. 13.00 Sonja. 14.00 Peter Imhof. 15.00 Baywatch ž reševalci z Malibuja. 16.00 J.A.G., akcij. serija. 17.00 Vsak proti vsakemu. 17.30 Regionalne reportaže. 18.00 Sodnica Barbara Salesch. 18.30 Poročila. 19.00 V bliskavici. 19.40 Kviz (Jorg Pilawa). 20.15 Sylvia ž razred.zase, druž. serija, 1998 (Uschi Glas). 21.15 Za vsak primer Stefanie, zdrav. serija. 22.15 Alphateam ž reševalci življenj v OP, zdrav. serija. 23.15 Harald Schmidt Show. 0.15 Frasier, kom. serija. 0.45 The Making of ž novo v filmskih studijih. 1.15 Baywatch, pon.

### RTL

7.00 Točno sedem. 7.30 Med nami. 8.00 Dobri časi, slabi časi. 8.30 Živeti sam. 9.00 Mary Tyler Moore. 9.30 Mary Tyler Moore. 10.00 Varuška, pon. 10.30 Sabrina. 11.30 Družinski dvoboj. 12.00 Točno opoldne. 13.00 Oliver Geissen Show, pogovor. 14.00 Birte Karalus. 15.00 Barbel Schafer. 16.00 Hans Meiser. 17.00 Varuška, kom. serija. 17.30 Med nami. 18.00 dober večer. 18.30 Exclusiv. 18.45 Poročila. 19.10 Explosiv. 19.40 Dobri časi, slabi časi. 20.15 Kviz 21. 21.15 Columbo: Nihče ne umre dvakrat, kriminalni, 1990 (Peter Falk). 23.10 Privatni detektiv Anthony Dellaventura. 0.00 Polnočni žurnal. 0.30 Živeti sam. 1.00 Mary Tyler Moore.

### RTL 2

5.40 Otroški program. 8.10 Princ z BelžAira. 8.30 Princ z BelžAira. 9.05 Hoganov klan. 9.30 Polna hiša, pon. 10.00 Pokličite TV. 12.55 Otroški program. 16.10 Sonic. 16.40 Pokemon. 17.00 Samec prihaja vedno sam. 17.30 nesrečna do konca. 18.00 Polna hiša. 18.30 Prijazna družina. 19.00 Princ z BelAira. 19.30 Princ z BelAira. 20.00 Poročila. 20.15 Lovci na dediščino, komedija, 1990 (Beau Bridges, Tess Harper, r: Jack Fisk). 22.10 Redakcija, report. magazin. 23.20 Doktor Sex, erotični, 1994. 0.55 Electric Blue. 1.45 Deadfall, drama, 1993 (Michael Biehn, Nicolas Cage). 3.35 Lovec na dediščino, pon.

## Petek, 7. julij

### SLOVENIJA 1

**8.00** Odmevi #
**8.30** AlpeDonavažJadran
**9.00** Trojčice, risanka
**9.25** Iz življenja Hrastkovih: Četrti dan
**9.30** Udarna brigada, lutkovnožigrana nanizanka
**9.45** Na liniji, oddaja za mlade
**10.20** Neukročeni planet, dokum. serija, 1/10
**11.15** Začetek, ameriška drama, 1/2
**13.00** Poročila #
**13.10** Pisave: Pesniška zbirka Nika Grafenauerja
**13.40** Slovenci v Avstraliji: Srečanja v Melbournu, pon.
**14.35** Novakovi, nanizanka, #
**15.00** Vsakdanjik in praznik
**16.00** Mostovi
**16.30** Poročila #
**16.45** Lahkih nog naokrog: Terme Čatež
**17.25** Oddaja za otroke
**17.50** Spoznavajmo, dokum. serija, 7/11
**18.40** Risanka
**19.00** Kronika
**19.30** Dnevnik #
**20.00** Petka
**21.10** Deteljica
**21.25** Polž v solati: TV kabaret za mlade in stare (2)
**21.55** Olimpijski kotiček
**22.05** Odmevi #
**22.55** Po Dekameronu: O peresu Angela Gabriela, naniz.
**23.30** Polnočni klub
**0.40** Brane Rončel izza odra
**1.45** Spoznavajmo, ponovitev

### SLOVENIJA 2

**8.55** Videospotnice
**9.30** Nenadoma Susan, nanizanka
**9.50** Z žensko se ne ravna tako, ameriški film
**11.45** TVžprodaja
**12.15** Gore in ljudje: S poti po Tajski ž od Bangkoka do Mekonga
**13.15** Leteči cirkus Montyja Pythona, humor. serija
**14.15** Pot k slavi, športni film
**15.10** Spi, dete, spi, film
**16.55** EP v plavanju, prenos
**19.00** Parada plesa #
**19.30** Videospotnice
**20.05** Will Shakespeare, nadaljevanka, 4/6
**20.55** Grace na udaru, nanizanka, 24/25
**21.20** Sedel sem za Patsy Cline, avstralski film
**22.55** J.A.G., Nadaljevanka, 2/15
**23.40** Oz, nadaljevanka, 8/8
**0.35** Noč z Dickom, nanizanka, 52/52
**1.00** Videospotnice, ponovitev

### POP TV

**6.20** 24 ur, ponovitev
**7.00** Šola golfa
**7.30** Obraz tedna
**8.30** Brez zapor z Jonasom
**9.30** Modna popotovanja
**10.00** Top shop, televizijska prodaja
**10.30** Disneyjevo živalsko kraljestvo, dokum. oddaja
**11.30** Angus Bethune, film
**13.00** Top shop, televizijska prodaja
**13.30** Ljubezen ali denar, humor. nanizanka
**14.00** Wimbledon, neposredni prenos
**19.15** 24 ur
**20.00** Poslednji spust, ameriški film
**21.45** Komandosi, nanizanka
**23.00** Wimbledon ž vrhunci dneva
**23.30** Milenium, nanizanka
**0.30** Hindenburg, ameriški film
**2.00** 24 ur, ponovitev

### RTS GAJBA TV

**9.30** Borzni monitor
**14.30** Wimbledon, ponovitev
**15.00** Živa ž magazin, ponovitev
**16.00** Na zdravje!, humor. nanizanka
**16.30** Služba in družba, humor. nanizanka
**17.00** Odpadnik, nanizanka
**18.00** Zvezdne steze: Voyager, nanizanka
**19.00** Živa ž novice
**19.15** F/X ž umori s trikom, nanizanka
**20.10** Melrose Place, nadaljevanka
**21.00** Melrose Place, nadaljevanka
**22.00** Živa ž magazin
**22.45** Novi nedotakljivi, nanizanka
**23.30** Krila, humor. nanizanka
**0.00** Pri Addamsovih, nanizanka
**0.30** Pop bazar ž video oglasnik

### KANAL A

**8.15** Dogodivščine Rokca in Binča, risanka
**8.40** TVžprodaja
**9.15** Angela, ponovitev
**10.10** Luz Maria, ponovitev
**11.00** Oprah show, ponovitev
**12.00** Atlantis, ponovitev
**13.00** TVžprodaja
**13.30** Princ z Bel Aira, humor. nanizanka
**14.00** Jake in Debeluh, nanizanka
**15.00** Ricki Lake, pogovorna oddaja
**15.55** Oprah show
**16.50** Angela, nadaljevanka
**17.40** Luz Maria, nadaljevanka
**18.30** Fant zre v svet, humor. nanizanka
**19.00** Seinfeld, humor. nanizanka
**19.30** Malcolm in Eddie, humor. nanizanka
**20.00** Mladoporočenci
**20.30** Zmenkarije
**21.00** Simpatije, nadaljevanka
**22.00** Globina, film
**0.20** Miami Vice, nanizanka
**1.20** Ricki Lake, ponovitev
**2.20** Dannyjeve zvezde, ponovitev

### TROJKA

**12.00** TVžprodaja
**14.00** Festival Lent 2000, ponovitev
**15.30** Iz domače skrinje, kontaktna oddaja
**17.00** Talent leta z Marjanom
**17.30** Jukebox, kontaktna oddaja
**19.00** Sijaj, ponovitev
**19.30** Glasba
**20.00** Novice ob osmih
**20.10** Domača lekarna, oddaja o zdravstvu
**20.40** Izbor za Miss Hawaiian Tropic, reportaža
**21.10** Festival Lent 2000, zabavno glasbena oddaja
**22.40** Družina ž izziv sodobnemu času, kontaktna oddaja
**23.40** Jukebox, ponovitev
**1.10** Novice ob osmih, ponovitev
**1.20** TVžprodaja

### HTV 1

6.15 Otroci Avstralije, dokumentarna serija za otroke (9/46). 6.35 Kje je Jura, risana serija (7/12). 7.00 Dokum. oddaja. 8.00 Dobro jutro, Hrvaška. 9.55 Poročila. 10.00 Poletni izobraževalni spored. 12.00 Dnevnik. 12.35 Labirint strasti, serija (40/80). 13.20 Hruške in jabolka - kuharski dvoboj (5). 14.00 Poročila. 14.10 Nedolžni v tujini, ameriški film. 15.40 Risani film. 15.55 Poročila. 16.00 Arabella, serija za otroke (5/13). 16.25 Brilijanteen. 17.00 5000 kilometrov po Mehiki, potopisna serija (6/7). 17.30 Hrvaška danes. 17.55 Zagrebška panorama. 18.55 Superman, risana serija (1/18). 19.30 Dnevnik. 20.10 Leta groze, serija (5/8). 21.00 Trg-tržnica: Dubrovnik. 22.30 Dnevnik. 22.50 Trg-tržnica: Dubrovnik. 0.00 Poročila. 0.10 By The Sword, ameriški film. 1.35 Dead Pit, ameriški film. 3.15 Skrito mesto, britanski film. 5.00 Vse je črno, španski film.

### HTV 2

13.30 Levji delež, dokum. film. 14.25 Sharman, serija (1/5). 15.40 Plen, (11/12). 16.30 Reševalna služba VI., (14/22). 17.15 Hotel "Grand", (5/8). 18.05 Hladna vojna, dokum. serija (2/24). 19.00 Hugo, TV igra. 19.30 Dnevnik. 20.10 Vprašaj, kviz. 20.30 Velikani XX. stoletja, dokum. serija (1/11). 21.35 Notredamski zvonar, ameriški film. 23.10 Čas je za jazz. 0.10 Mojstrovine svet. muzejev.

### HTV 3

14.00 Wimbledon: Tenis - polfinale (M), prenos dveh tekem. 19.30 Hrvaški glasbeni program. 20.10 Animavizija. 20.40 Seinfeld IX., humoristična serija (13/24). 21.05 Veronikine skrivnosti, humoristična serija (16/22). 21.30 Frasier, humoristična serija (24/24). 21.55 Še! Še!, humor. serija (12/13). 22.20 Stoletje filma (1/3).

### AVSTRIJA 1

6.10 Otroški program. 7.55 Princ z BelAira. 8.40 Vsi pod isto streho. 9.05 Varuška. 9.30 Herkulesa. 10.15 Alarm za Kobro 11. 11.00 Na jug!. 11.45 Confetti tivi. 13.10 Norman Normal, risana serija. 13.30 Confetti tivi. 14.15 Tom in Jerry. 14.30 Simpsonovi. 14.55 Pacific Blue Obalna straža na kolesih. 15.40 Star trek: Deep space nine. 16.25 Herkules. 17.10 Princ z Bel Aira. 17.35 Vsi pod isto streho. 18.05 Sam svoj mojster. 18.30 Varuška. 19.00 Prijatelji. 19.30 Čas v sliki. 19.53 Vreme. 20.00 Šport. 20.15 Film po izboru gledalcev: Ptič na žici, akcijska komedija, 1990 (Mel Gibson); Velikanska sreča, komedija, 1987 (Bette Midler); Policaj iz otroškega vrtca, akcijski film, 1990 (Arnold Schwarzenegger). 22.05 Policaj z Beverly Hillsa, kriminalka, 1984 (Eddie Murphy). 23.45 Umor na Rainbow driveu, kriminalka, 1990 (Peter Weller, r: Jag Mundhra). 1.15 Vroči milijoni, triler, 1995 (Doug Jeffrey). 2.55 Iz nemškega življenja, drama, 1977 (Gotz George).

### AVSTRIJA 2

6.00 Teletekst. 7.00 Vremenska panorama. 9.00 Čas v sliki. 9.05 TV kuhinja. 9.30 Bogati in lepi, serija (1111). 10.10 Vrtni pavilijon, komedija, 1959 (Glenn Ford). 11.45 Vreme. 12.00 Čas v sliki. 12.05 Vera, magazin. 13.00 Čas v sliki. 13.15 TV kuhinja. 13.40 Srečna družina, serija. 14.25 Gorski zdravnik, serija (Gerhart Lippert). 15.15 Bogati in lepi, serija. 16.00 Talkshow z Barbaro Karlich. 17.00 Čas v sliki. 17.05 Dobrodošli v Avstriji. 19.00 Zvezna dežela danes. 19.30 Čas v sliki. 19.53 Vreme. 20.00 Pogledi s strani. 20.15 Siska, krimi serija. 21.20 Vsakodnevne zgodbe, reportaža. 22.10 Čas v sliki. 22.35 Modern times, magazin. 23.10 Komisarka, serija. 0.00 Čas v sliki. 0.30 Prijatelji, serija. 0.55 Nenadoma Susan, serija. 1.20 Vskodnevne zgodbe, reportaža. 2.05 Pogledi s strani. 2.10 Podganji brlog, kriminalka, 1955.

## SATELITSKA TV

### SAT 1

5.30 Zajtrk ob televiziji. 9.00 Trapper John, M. D. 10.00 Halo, stric zdravnik. 11.00 Jorg Pilawa. 12.00 Vera opoldne. 13.00 Sonja. 14.00 Peter Imhof.1 5.00 Baywatch ž reševalci z Malibuja. 16.00 J. A. G., akcij. serija. 17.00 Vsak proti vsakemu. 17.30 RR. 18.00 Sodnica Barbara Salesch. 18.40 Poročila. 19.00 V bliskavici, bulev. magazin. 19.40 Kviz (Jorg Pilawa). 201.5 Temu se smeji svet (Hape Kerkeling). 21.15 najbolj smešne reklame na svetu (Fritz Egner). 22.15 Dirty Harry 5 - Igra smrti, akcijski, 1988 (Clint Eastwood, Patricia Clarkson, r: Buddy Van Horn). 0.10 Harald Schmidt Show. 1.10 Frasier. 1.40 Šaljive reklame. 2.40 Alphateam ž reševalci življenj v OP, pon.

### RTL

7.00 Točno sedem. 7.30 Med nami. 8.00 Dobri časi, slabi časi. 8.30 Živeti sam. 9.00 Mary Tyler Moore. 9.30 Mary Tyler Moore. 10.00 Varuška, pon. 10.30 Sabrina. 11.30 Družinski dvoboj. 12.00 Točno opoldne. 13.00 Oliver Geissen Show. 14.00 Birte Karalus. 15.00 Barbel Schafer. 16.00 Hans Meiser. 17.00 Varuška. 17.30 Med nami. 18.00 Dober večer. 18.30 Exclusiv, magazin. 18.45 Poročila. 19.10 Explosiv, magazin. 19.40 Dobri časi, slabi časi. 20.15 Kviz 21. 21.15 Kampist, kom. serija. 21.45 Urad, kom. serija. 22.15 Želja do življenja. 23.15 T. V. Kaiser, pogovor. 0.00 Polnočni žurnal. 0.30 Živeti sam. 1.00 Mary Tyler Moore. 1.30 Mary Tyler Moore. 2.00 Kviz 21, pon.

### RTL 2

5.15 Močna drulna. 5.40 Otroški program. 8.10 Princ z BelžAira. 9.05 Hoganov klan. 9.30 Polna hiša. 10.00 Pokličite TV. 12.55 Otroški program. 16.10 Sonic. 16.40 Pokemon. 17.00 Samec prihaja vedno sam. 17.30 Nesrečna do konca. 18.00 Polna hiša. 18.30 Močna družina. 19.00 Princ z BelAira. 19.30 Princ z BelAira. 20.00 Poročila. 20.15 Odvetnice ne poljubljamo, ljub. komedija, 1998. 22.00 Smrtna tišina, psih. triler, 1989 (Billy Zane, r: Phillip Noyce). 23.50 Doktor Sex, pon. erotičnega filma. 1.25 Smrtna tišina, pon. trilerja.

# Sobota, 8. julij

## SLOVENIJA 1

**8.00** Odmevi #
**8.30** Zgodbe iz školjke
**9.00** Navijajmo skupaj, reportaža s 6. EP Navijaških in Pom pon skupin
**9.50** Mali lord, nemški film
**11.35** Srebrnogrivi konjič, risanka
**12.00** Tednik, ponovitev #
**13.00** Poročila #
**13.15** Vremenska panorama
**13.40** Petka, ponovitev
**14.50** Vzorni starši, francoski film
**16.30** Poročila #
**16.45** Fračji dol, lutkovna nanizanka, 15/23
**17.10** Fliper in Lopaka, risanka
**17.45** Na vrtu, oddaja TV Maribor
**18.10** Ozare
**18.15** Novi raziskovalec, poljudnoznanstvena serija, 10/13
**18.45** Risanka
**19.05** Utrip
**19.30** Dnevnik #
**20.00** Vesna, slovenski čbžfilm
**21.35** Velika imena malega ekrana, 3. oddaja
**22.35** Poročila #
**23.00** Po Dekameronu: O študentu in gospe, nanizanka
**23.40** Vrtiljak, nanizanka, 8/10
**0.05** Vran, nanizanka, 3/22
**0.50** Drakulovi ugrizi, angleški film

## SLOVENIJA 2

**8.50** Videospotnice, ponovitev
**9.25** V telovadnici, nadaljevanka, 20/50
**9.50** Med zemljo in morjem, nadaljevanka, 4/12
**10.45** Svetnik, nanizanka, 25/43
**11.35** Jasno in glasno, kontaktna oddaja #
**12.30** TVžprodaja
**13.00** Mednarodni letalski miting, posnetek
**16.55** EP v plavanju, prenos
**19.00** Športni film
**19.30** Videospotnice
**20.05** Praznovanje 35. obletnice ansambla Lojzeta Slaka, 2. del
**21.00** Z zemlje na luno, nanizanka, 3/12
**22.00** Sobotna noč
**0.00** Svetnik, nanizanka, 26/43
**0.50** Šok, nanizanka, 7/8
**1.15** Videospotnice, ponovitev

## POP TV

**6.20** 24 ur, ponovitev
**7.00** Brez zapor z Jonasom
**8.00** Srečna Ness, risanka
**8.30** Računalničarji, nanizanka
**9.00** Hroščeborgi, nanizanka
**9.30** Knjižni molj Wishbone, nanizanka
**10.00** Zbornica, nanizanka
**10.30** Košarkarji, nanizanka
**11.00** Navihanka, nanizanka
**11.30** Mowgli ž knjiga o džungli, nanizanka
**12.00** Sabrina: mlada čarovnica, nanizanka
**12.30** Modna popotovanja, ponovitev
**13.00** Scaramouche, ameriški film
**15.00** Wimbledon, neposredni prenos
**19.15** 24 ur
**20.00** **Striptiz, ameriški film**
**22.00** Dva usodna dneva, ameriški film
**23.55** Wimbledon ž vrhunci dneva
**0.25** Zvodnik, ameriški film
**2.30** 24 ur, ponovitev

## RTS GAJBA TV

**15.30** Wimbledon, ponovitev
**16.00** Kakršen oče, takšen sin, ameriški film
**18.00** Rojeni v svobodi, nanizanka
**19.00** Maggie, humor. nanizanka
**19.30** Veronikine skušnjave, zadnji del humor. nanizanke
**20.00** Stražar, nanizanka
**21.00** Dosjeji X (VI.), 1. del am. nanizanke
**22.00** Smrtonosna igra, ameriški film
**0.00** Pop bazar ž video oglasnik

## KANAL A

**8.00** Zajec Dolgouhec in prijatelji, risanke
**9.30** Družinske zadeve, humor. nanizanka
**10.00** Nora hiša, humor. nanizanka
**10.30** Prijatelja v krilu, humor. nanizanka
**11.00** Brooklynski most, humor. nanizanka
**11.30** Mladoporočenci, ponovitev
**12.00** Nova misija Nemogoče, nanizanka
**13.00** Kung fu, nanizanka
**14.00** Perry Mason: Lahkomiselni Romeo, film
**15.40** Ned in Stacey, humor. nanizanka
**16.10** Divja Amerika, dokum. nanizanka
**17.15** Divji svet, dokum. nanizanka
**18.00** Skrivnosti morskega kraljestva, dokum. nanizanka
**19.00** Dellaventura, nanizanka
**20.00** Živa bomba, film
**21.45** Razvpita, film
**23.30** Zdravilo proti raku, film
**1.20** Atlantis, ponovitev

## TROJKA

**11.00** TVžprodaja
**13.00** Festival Lent 2000, ponovitev
**14.30** Iz domače skrinje, kontaktna oddaja
**16.00** Tu mač, o ekstremnih športih
**16.30** Jukebox, kontaktna oddaja
**17.45** Delo na črno, drama
**19.30** Gala koncert Tereze Kesovije
**21.10** Festival Lent 2000, zabavno glasbena oddaja
**22.40** Avtodrom
**23.10** Avto šou, oddaja o avtomobilizmu
**23.40** SQ Jam, glasbena lestvica
**0.40** TVžprodaja

## HTV 1

8.30 Poročila. 8.35 National Geographic (1/12). 9.25 Čiribiribu. 9.40 Govorilnica, oddaja za mlade. **10.25 Zvezdne steze - Voyager IV., serija (1. in 2./26).** 12.00 Dnevnik. 12.35 Trg-tržnica: Dubrovnik. 15.05 Poročila. 15.15 Moonfleet, ameriški film. 17.05 Beverly Hills, serija za mlade (35/64). 17.50 Risani film. 18.05 Melrose Place, (35/68). 18.55 Grimmove pravljice, risana serija (1/23). 19.30 Dnevnik. 20.10 Parni valjak, posnetek koncerta (1/2). 21.15 Something To Talk About, ameriški film. 23.00 Dnevnik. 23.20 Ples na glasbo časa, mini-serija (2/4). 1.20 Naš čas, ameriški film. 2.50 Z vetrom, avstralski film. 4.20 Naslovna stran, ameriški film. 6.00 Dokumentarni film. 6.45 Parni valjak, posnetek koncerta.

## HTV 2

11.55 Labirint strasti, serija. 15.25 Potovanja, dokumentarna serija. 16.30 Črno-belo v barvah: Ognjena zvezda, ameriški film. 19.30 Dnevnik. 20.10 Zlata krila, serija (2/22). 21.00 Damon, humoristična serija (1/13). 21.25 Svet zabave (123). 22.00 Pravi čas. 23.30 Mojstrovine svetovnih muzejev.

## HTV 3

13.15 Hišni ljubljenčki. 14.00 Wimbledon: Tenis - finale (Ž), prenos. 16.55 Helsinki: EP v plavanju, prenos. 18.15 Športni program. 19.30 Hrvaški glasbeni program. 20.10 Športni program. 23.00 Šport danes.

## AVSTRIJA 1

6.20 Blinky Bill, risana serija, nato otroški program. 8.00 Confetti tivi. 11.10 Disneyjev festival, klasične risanke. 12.05 Drew Carey, serija. 12.25 Življenje in jaz, serija (Ben Savage) 12.50 Nick Freno, serija. 13.10 Princ z Bel Aira, serija. 13.35 dvojčici, serija. 13.55 Sabrina, serija. 14.30 O3 Austria Top 40. 15.05 Beverly Hills 90210, serija. 15.50 Beverly Hills 90210, serija. 16.35 Melrose Palce, serija. 17.20 Jesse, serija. 17.45 Srčece, show. 18.35 Varuška, serija. 19.00 Šport. 19.30 Čas v sliki. 19.53 Vreme. 20.00 Šport. 20.15 Jack, komedija, 1996 (Robin Williams). 22.05 Tango in Cach, akcijski film, 1989 (Sylvester Stallone, r: Andrei Konchalovsky). 23.40 Usodna noč, akcijski film, 1994 (Emilio Estevez, r: Stephen Hopkins). 1.20 Poltergeist 2 žDruga stran, grozljivka, 1986 (JoBeth Williams). 2.45 Dvojčici, serija.

## AVSTRIJA 2

7.00 Vremenska panorama. 9.00 Poročila. 9.10 TV kuhinja. 9.30 Pustolovščine na Mississippiju, pustolovski film, 1959 (Eddie Hodges). 11.10 Štirideset milijonov išče moža, komedija, 1962 (Glenn Ford). 13.00 Čas v sliki. 13.10 Kopališki mojster Spargel, komedija, 1956 (Paul Horbiger). 14.45 Doloresine noge, komedija, 1957. 16.25 Dežela in ljudje. 16.55 Religije sveta: Stvarjenje. 17.00 Čas v sliki. 17.05 Pogled v deželo. 17.35 Živalski magazin. 17.55 Bingo, igrica. 18.25 Konflikti, magazin. 19.00 Zvezna dežela danes. 19.30 Čas v sliki. 19.53 Vreme. 20.00 Pogledi s strani. 20.15 Vse TV!, show. 21.45 Čas v sliki. 21.50 Ljubezenske zadeve in poročne stvari, reportaža. 22.15 Simpl revije, kabare. 23.30 Čas v sliki. 23.35 Ločene postelje, komedija, 1963 (James Garner). 1.20 Komisarka, serija. 2.05 Pogledi s strani. 2.10 Ujeta, drama, 1949. 3.35 Pustolovščine na Mississippiju, pustolovski film, 1959.

# SATELITSKA TV

## SAT 1

6.05 V bliskavici, pon. 6.40 Simon Templar. 7.35 Otroškiprogram. 13.00 Heartbreak High, Gimnazija strtih .src, serija.14.00 Vesoljska ladja Enterprise. 15.00 Star Trek ž Voyager.16.00 Mreža, zf. serija. 16.00 Res smešno. 17.30 Poročila. 18.00Nori svet. 18.45 Alf. 19.15 Debeluh in Belgijec. 19.45 HišnikKrause, serijska komedija. 20.15 Star Trek, znanastvenofantastični, 1979 (William Shatner, Leonard Nimoy). 23.00 Šaljive novice. 0.00 Šaljive novice, show. 0.30 Debeluh inBelgijec, pon. 1.00 Vaba za morilca, erotični triler, 1995(Shannon Tweed). 2.50 Wolffov revir, pon.

## RTL

5.30 Otroški program. 10.55 Power Rangers Lost Galaxy. 11.25Otroški program. 12.35 Moesha. 13.05 Močna družina. 13.35Tretji kamen od sonca. 14.00 Princ z BelžAira. 14.30 Divjasedemdeseta. 15.00 Sam svoj mojster. 16.00 Beverly Hills, 90210.16.50 Melrose Place. 17.45 Top of the Pops. 18.45 Poročila.19.10 Kviz 21, show (Hans Meiser). 20.15 Adrenalin, triler, 1996(Til Schweiger). 22.15 Sveta prostitutka, melodrama, 1998(Susanna Simon). 0.20 Mad TV. 1.10 Divja sedemdeseta. 1.30 Princz BelžAira. 1.55 Sam svoj mojster. 2.45 Moesha, pon.

## RTL 2

6.45 Novo v kinu. 7.10 Močna družina. 7.30 Polna hiša. 7.55Nesrečna do konca. 8.20 Princ z BelžAira. 8.45 Princ z BelžAira.9.15 Bravo TV, pon. 11.20 Odvetnice ne poljubljamo, komedija,1998, pon. 13.00 Parada ljubezni, Love Paradade 2000, prenos izBerlina. 17.55 Nash Bridges, krimi serija, 1996. 18.55 Reklamnispoti. 20.00 Poročila. 20.15 Parada ljubezni, prenos zabave iz Berlina. 21.25 Zmeden in nedoločen, mediodrama, 1993 (Jason-London, Joey Lauren). 23.20 Ljubezenski sestanek, erotični, 1995 (Bridgete Monroe). 0.40 Sunset Killer 2, psihološki triler,1991. 2.30 Zmeden in neodločen, pon. filma.

## PRO 7

6.30 Otorški program. 11.25 Kurja polt, serija. 11.50 S Club 7 vMiamiju. 12.15 Simpsonovi. 13.15 Prijazna družina. 14.15 Dharma& Greg. 14.45 Prijatelji. 15.10 Vsi pod eno strehio.1 6.00Biskovalec ž Beg iz vesolja, serija. 17.00 Buffy, izganjalkavampirjev. 18.00 Krt, show (Michael Stich). 19.00 Pogovor. 19.30Max, magazin zvezd. 19.55 Poročila. 20.15 Veseli svet živali,doumentarna komedija, 1975. 22.15 Krvavi šport (Bloodsport),akcijski, 1997 (Jean Claude Van Damme) . 23.55 TV total, pon.0.50 Policijska parada, pon. 1.20 Switch, pon. 1.50 Coffy Tatinska mačka, triler, 1973 (Pam Grier). 3.25 Veseli svetživali, pon.

## EUROSPORT

8.00 Plavanje ž EP v Helsinkih. 9.00 Nori športi. 10.30 Plavanjež EP v Helsinkih, prenos. 11.45 Plavanje, pon. 13.00Motociklizem. 13.30 Motociklizem ž VN Velike Britanije,kvalifikacije, prenos. 15.00 Motociklizem ž VN Vel. Britanije.16.15 Kolesarstvo ž Tour de France, 8. etapa: LimogesČVilleneuvežsurŽLot, prenos. 18.00 Atletski miting, prenos izNice. 20.00 Plavanje, polfinale. 22.00 Kolesarstvo ž Tour deFrance. 23.00 Športna poročila. 23.15 Plavanje ž EP v Helsinkih.23.45 Motociklizem ž VN Vel. Britanije. 0.45 Športna poročila.1.00 Superbike, 9. dirka, prenos.

## DSF

6.45 Tenis ž Wimbledon, pon. 10.45 Stoke.11.45 Normal, pon. 12.15 Baseball. 12.45 World Soccer. 13.20Motociklizem, pon. 14.20 Motokros magazin. 14.50 Tenis žWimbledon, finale, ženske. 17.30 Športna poročila. 17.45Motorsport ž formula 3. 19.15 World Soccer. 19.30 Šport po svetu, special. 20.00 Športna poročila. 20.15 Nogomet. 22.15Športna poročila. 22.30 Wrestling. 0.30 Nori športi. 1.30 BestDirect. 2.15 Nori športi.

## VOX

6.30 Prodajna TV. 7.45 Brezoblačno, potovalni magazin. 8.40 Ponedeljkova reportaža. 9.40 Potovalni magazin. 10.40 BBC ekskluzivno. 11.35 Piratski zaklad, pustolovski film, 1973. 13.10 neslišna invazija, zf triler, 1998. 14.50 Highlander. 16.40 Brezoblačno, potovalni magazin: Tahiti. 17.35 Čas za živali, magazin: Morski orli na d Halifaxom. 18.10 Kuharski dvoboj, kuharski show. 19.15 Na življenje in smrt: Male pošasti, dokumentarec. 20.15 Skrivnost Mary Swann, krimi drama, 1995 (Brenda Fricker). 22.10 Spiegel TV, magazin: 24žurna dirka na Nurnburgringu. 0.15 Mračno poželenje: Diana, erotični triler, 1994. 2.00 Nastajanje. 2.35 pod krinko, komedija, 1986. 4.10 Potovalni magazin.

## KABEL 1

6.00 Blagoslovljeni par, serija. 6.45 77 Susnet Strip, serija. 7.40 Perry Mason, serija. 8.40 Tisoč milj prahu, serija. 9.45 High Chaparral, serija. 10.45 Shiloh ranč, serija. 12.05 Kalifornijska simfonija, vestern, 1954. 14.00 Ljubezenske igre, komedija, 1990 (Robby Benson). 15.55 Dobra prijatelja, komedija, 1982 (Burt Reynolds). 17.55 Pustolovščina življenje, dok.: Letalonosilka John F. Kennedy. **19.10 Na poti z Malcomom Douglasom, dokumentarec: Aborigini na Arafurskem morju.** 20.15 Reka brez vrnitve, vestern, 1954 (Robert Mitchum). 22.10 Morilske kače, triler, 1976 (Sam Chew). 23.50 M.A.S.H., komedija, 1983 (Alan Alda). 2.05 Umreš le enkrat, triler, 1968. 3.35 Plen mrhovinarjev, triler, 1974.

# Nedelja, 9. julij

## SLOVENIJA 1

**8.00** Risanka
**8.25** Mumini, risanka
**8.50** Franček, risanka
**9.10** Babar, risanka
**9.35** Pleme, nanizanka, 8/26
**10.05** Ozare, ponovitev
**10.10** Dlan v dlani, oddaja TV Maribor
**11.00** Svet divjih živali, poljudnoznanstvena serija, 4/6 #
**11.30** Obzorja duha #
**12.00** Ljudje in zemlja, oddaja TV Koper
**13.00** Poročila #
**13.10** Homo turisticus, ponovitev
**13.30** Pomagajmo si, oddaja TV Koper
**14.00** Polž v solati, ponovitev
**14.30** Vesna, pon. filma
**16.00** Prvi in drugi
**16.30** Poročila #
**16.50** Vsakdanjik in praznik
**17.45** Slovenski magazin
**18.15** Naravni parki Slovenije: Krajinski park Lahinja
**18.45** Risanka
**18.50** Žrebanje lota
**19.05** Zrcalo tedna
**19.30** Dnevnik #
**20.00** Bella mafia, serija, 2/2
**21.30** Intervju: dr. Ludvik Toplak #
**22.25** Poročila #
**22.45** Dobrodelni gala večer baletnega in opernega gledališča Kirov v Kraljevi operni hiši v Londonu
**0.05** Naravni parki Slovenije, ponovitev

## SLOVENIJA 2

**8.20** Videospotnice
**8.55** Noro zaljubljena, nanizanka
**9.15** Iz dobrega gnezda, nadaljevanka
**10.05** Popolna tujca, nanizanka, 21/24
**10.30** Zvezde Hollywooda: Bette Davis
**11.00** Parada plesa, ponovitev #
**11.30** Policija na naši strani
**12.00** Recital Mirjam Kalin in Nataše Valant
**12.25** Kronika telesa, dokum.i film
**12.50** Sence opoldne, dokum. film
**13.25** VN Velike Britanije v motociklizmu do 250 ccm, prenos
**14.20** TVžprodaja
**14.50** VN Velike Britanije v motociklizmu do 500 ccm, prenos
**15.55** Smučarski skoki za rudarsko svetilko, posnetek
**16.55** EP v plavanju, prenos
**19.00** Koncert: Janez Zmazek & don Mentoni band in skupina Nude
**19.30** Videospotnice
**20.05** Nove pustolovščine Nicholasa Hulota, dok. serija, 1/13
**20.50** Murphy Brown, nanizanka, 6/24
**21.15** Cik cak
**21.45** Šport v nedeljo
**22.45** Velike počitnice, francoskožitalijanski film
**0.10** Videospotnice, ponovitev

## POP TV

**6.20** 24 ur, ponovitev
**7.00** Brez zapor z Jonasom
**8.00** Srečna Ness, risanka
**8.30** Računalničarji, nanizanka
**9.00** Hroščeborgi, nanizanka
**9.30** Knjižni molj Wishbone, nanizanka
**10.00** Zbornica, nanizanka
**10.30** Košarkarji, nanizanka
**11.00** Navihanka, nanizanka
**11.30** Manhattan bo moj, nadaljevanka, 5/8
**12.30** Sto najpomembnejših ljudi revije Time, dokum. oddaja
**13.00** Moll Flanders, irskoameriški film
**15.00** Wimbledon, neposredni prenos
**19.15** 24 ur
**20.00** Slačipunce, ameriški film
**22.20** Šola golfa
**22.55** Wimbledon vrhunci dneva
**23.25** 83 ur do zore, ameriški film
**1.30** 24 ur, ponovitev

## RTS GAJBA TV

**15.30** Wimbledon, ponovitev
**16.00** Divja srca, film
**18.00** Rojeni v svobodi, nanizanka
**19.00** Maggie, humor. nanizanka
**19.30** Jesse, 1. del am. humor. nanizanke
**20.00** Stražar, nanizanka
**21.00** Dosjeji X, nanizanka
**22.00** Lepa punčka, ameriški film
**0.00** Pop bazar ž video oglasnik

## KANAL A

**8.00** Zajec Dolgouhec in prijatelji, risanke
**9.30** Družinske zadeve, humor. nanizanka
**10.00** Nora hiša, humor. nanizanka
**10.30** Prijatelja v krilu, humoristična nanizanka
**11.00** Brooklynski most, humor. nanizanka
**11.30** Zmenkarije, ponovitev
**12.00** Nova misija Nemogoče, nanizanka
**13.00** Kung fu, nanizanka
**14.00** Stari bevskač, film
**15.50** Klik!: Vitezi za volanom, nanizanka; Miza za pet, nadaljevanka; Do ušes zaljubljena, humor. nanizanka
**19.00** Duh bojevnika, nanizanka
**20.00** Mali veliki trener, film
**22.10** Stilski izziv
**22.50** Umor, film

## TROJKA

**6.30** TVprodaja
**8.30** Spidi in Gogi show, otroški program
**9.30** Festival Lent 2000, ponovitev
**11.00** Družina ž izziv sodobnemu času, ponovitev
**12.00** Angelovo čaščenje, prenos iz Vatikana
**12.25** Ključ, magazin s Tomažem
**12.45** Domača lekarna, ponovitev oddaje
**13.15** Motor show report, pregled motorističnih športov
**13.45** Iz domače skrinje, kontaktna oddaja
**15.00** Ničče ni popoln, komedija
**17.30** SQ Jam, glasbena lestvica
**18.30** Štiri tačke, oddaja o živalih, ljudeh in naravi
**19.00** Talent leta z Marjanom, glasbena oddaja
**19.30** Glasba
**20.00** Koncert ob 20 letnici okteta Deseti brat
**21.10** Festival Lent 2000, zabavnoglasbena oddaja
**22.40** Novinarski klub, politična oddaja
**23.10** Iz domače skrinje, ponovitev , nato TV prodaja

## HTV 1

8.00 Poročila. 8.05 The Tragedy Of PuddnHead Wilson, ameriški film 83. 9.30 Risani film. 9.35 Wimzina ku a, lutkarska serija. 10.00 23. festival hrvaške tamburaške glasbe Osijek. 10.30 T radio podij. 11.00 Torišča svetovnih kultur, dokumentarna serij (1/10). 12.00 Dnevnik. 12.40 Plodovi zemlje. 13.35 Mir in dobr 14.05 Zabavna oddaja. 15.05 Poročila. 15.15 Oprah Show (234 16.00 Risani film. 16.15 Inšpektor Rex, serija (11/13). 17.00 Sto letje, dokumentarna serija (3/13). 18.00 Oggy in hrošči, risan serija (5/26). 18.30 Felicity, serija za mlade (11/22). 19.30 Dnevnik. 20.10 Čas bojevnikov, TV film (2/2). 21.00 Tretja sreča. 22.3 Dnevnik. 23.00 Še! Še!, humoristična serija (13/13). 23.25 Goin All The Way, ameriški film. 1.10 Črno-belo v barvah.. 4.10 Sid i Nancy, ameriški film.

## HTV 2

Praznično jutro: 10.45 Portret cerkve in kraja. 11.00 Dubrovnik Prenos maše. 12.00 Duhovni klic. 12.05 Don Kojot, risana serij (1/13). 12.30 Čarovnija II., serija. 14.00 Zlata krila, serija (2/22) 14.50 Film. 16.50 Vrzi prvi kamen, ameriški film. 18.30 Th Natural World, poljudnoznanstvena serija (1/14). 19.30 Dnevnik 20.10 Zabavna oddaja. 21.15 Trgovina, serija (4/6). 22.05 Prevara ameriški. 23.35 Mojstrovine svetovnih muzejev.

## HTV 3

14.00 Wimbledon: Tenis - finale M, prenos. 16.55 Helsinki. EP v plavanju, prenos. 18.30 Motociklizem za Veliko nagrado Velike Britanije, posnetek. 19.30 Hrvaški glasbeni program. 20.10 Športni program. 23.00 Šport danes.

## AVSTRIJA 1

6.00 Confetti tivi. 7.15 Disneyjev festival, klasične risanke. 8.35 Confetti tivi. 10.35 Disneyjev festival. 11.30 Šport. 11.50 Cosby in otroci, serija. 12.10 Mladi ninja, akcijski film, 1993 (Ted Jan Roberts). 13.40 Čudežna obala, komedija, 1991 (Arni Dolenz). 15.00 Manekenka 2, komedija, 1991 (Kristy Swanson). 16.30 Ninin alibi, komedija, 1989 (Tom Selleck). 18.00 Sreča. 18.30 Šport v nedeljo. 19.30 Čas v sliki. 19.45 Vreme. 19.54 Šport. 20.15 Beverly Hills Cop 2, akcijska komedija, 1987 (Eddie Murphy). 21.55 Columbo: Umor na recept, kriminalka, 1968 (Peter Falk, r: Richard Irving). 23.35 Kraj dejanja: Zadnji rodeo, kriminalka (Dominic Raacke). 1.05 Ninin alibi, komedija, 1989. 2.25 Umor na Rainbow driveu, kriminalka, 1990. 4.05 Ruby, triler, 1992.

## AVSTRIJA 2

7.00 Vremenska panorama. 9.00 Čas v sliki. 9.05 Enkrat biti ljubi bog, komedija, 1942 (Hans Moser). 10.30 Kulturni tednik. 11.00 Novinarska ura. 12.00 Iz parlamenta. 12.30 Orientacija. 13.00 Poročila. 13.05 Pregled tedna. 13.30 Domovina, tuja domovina. 14.00 Pogledi s strani. **14.15 Univerzum: Kamčatka grizliji v Sibiriji, dokum.** 15.00 Heidi in Erni, serija. 15.25 Dve srci in prestol, domovinski film, 1955. 17.00 Čas v sliki. 17.05 Poletni klub seniorjev. 18.00 Milijonsko kolo. 18.30 Podobe Avstrije. 19.00 Zvezna dežela danes. 19.30 Čas v sliki. 19.45 Vreme. 19.54 Pogledi s strani. 20.15 Viharna srečanja, melodrama, 1993 (Michael Lesch). 21.40 Čas v sliki. 21.55 Deja vu Zvezdniki in anegdote (1), serija. 22.40 Suzie Washington, drama, 1998 (Birgit Doll). 0.05 Čas v sliki. 0.10 Prijateljici, drama, 1988 (Bette Midler). 2.05 Kulturni tednik. 2.50 Pogledi s strani. 3.00 Dober dan, Koroška.

# SATELITSKA TV

## SAT 1

6.20 Sodba, krimi drama, 1974 (Sophia Loren). 8.00 Weck Up,jutranji show. 9.00 Šaljive novice iz sveta, pon. 10.00 Alf,pon. 10.30 Hišnik Krause, pon. 11.00 Dvojica za zaljubit,serija. 12.00 Baywatch Hawaii. 13.00 V.I.P. ž Telesni stražarji,akcijska serija, 1998. 14.00 MacGyver. 15.05 Air America. 16.05Clueles, Nimaš pojma, serija. 16.35 Sabrina. 17.05 Dawson'sCreek. 18.00 V bliskavici. 18.30 Poročila. 18.45 Kuhinja Barilla. 19.00 Šteje samo ljubezen. 20.15 Sovražnik v mojipostelji, psihološki triler, 1991 (Julia Roberts, PatrickBergin). 22.15 Ljubi sosedje ž slabi sosedje. 22.45 Planetopia.23.30 News & Stories. 0.25 MacGyver pon. 1.25 Air America, pon.2.25 V.I.P. ž telesni stražarji, pon. serije.

## RTL

5.35 Otroški program. 9.50 Miza za pet. 10.35 Miza za pet. 11.25ATeam. 12.30 Lomilci src pred zadnje klopi, komedija, 1987 (Viveka Davis). 14.20 SeaQuest DSV. 15.10 Sliders, Paralelnisvet, serija. 16.05 Herkules, serija. 16.55 Xena, serija. 17.45Exclusiv, vikend (Frauke Ludowig). 18.45 Poročila. 19.10 Kviz21. 20.15 Trčenje na nebu, triler, 1997 (Eric Stoltz, Charles Martin Smith). 22.10 Spiegel TV, magazin. 23.00 Junaki vsakdana: Debeli prijatelj (3) ž skupaj proti čokoladi in čipsu. 23.30Townies, serijska komedija. 0.00 Prime Time. 0.20 Xena, pon.1.55 Herkules, pon. 2.45 Barbel Schafer, pon.

## RTL 2

5.40 Flipper. 7.10 Bojna zvezda Galactica. 8.00 Parada ljubezni,pon. 12.35 Parada ljubezni ž Berlin 2000, pon. 14.50 Bravo TV.17.00 Night Fever. 18.00 Polna hiša. 18.30 Močna družina. 19.00Princ z BelžAira. 20.00 Poročila. 20.15 Tri zaljubljena srca, ljubezenska komedija, 1994 (Lara Flynn Boyle, Stephen Baldwin). 22.05 Peep. 23.15 ElectricBlue. 0.00 Hot Jokes. 0.40 Ljubezenski sestanek, erotični, pon. 2.00 Redakcija, pon. 3.05 Sunset Killer (2), pon.

## PRO 7

6.15 Otroški program. 10.00 Cinema TV. 10.45 Superman. 11.40Flipper. 12.30 Superman II, fantazijski, 1980 (ChristopherReeve). 14.40 Sindbadove pustolovščine. 15.30 Viper. 16.20Klateži z Beverly Hillsa, komedija, 1993 (Diedrich Bader). 18.00Krt, show (Michael Stich). 19.00 Čudežni svet (Hendrik Hey).19.55 Poročila. 20.15 Driblerja pod košem, komedija, 1992(Wesley Snipes). 22.25 Focus TV, inf. magazin. 23.35 HeartbreakRidge, vojna drama, 1986 (Clint Eastwood). 1.45 Blackjack žTelesni stražarji, triler, 1998, pon.

## EUROSPORT

8.00 Plavanje ž EP v Helsinkih. 9.00 Atletika ž miting v Nici,pon. 10.30 Motociklizem ž VN Velike Britanije, prenos. 12.00Motociklizem,prenos. 14.30 Motociklizem, 500 ccm, prenos. 16.00Kolesarstvo: Tour de France, 9. etapa: AgenžDax, prenos. 18.00Plavanje ž EP v Helsinkih. 19.30 Motorsport. 20.45 Superbike, 9.dirka, prenos iz Lagune Seca, ZDA. 22.00 Kolesarstvo: Tour deFrance. 23.00 Športna poročila. 23.15 Plavanje ž EP v Helsinkih.0.30 Superbike, prenos.

## DSF

5.15 Jutranji program. 9.15 Tenis ž Wimbledon. 10.45 Stoke.11.15 Šport po svetu. 11.50 InTeam ž intervju. 12.20Automagazin. 13.20 InTeam. 13.50 Automagazin. 14.50 Tenis žWimbledon, prenos. 18.00 Formula 3, 4. dirka. 19.30 Motorsport.20.00 Mx, motokros magazin, pon. 20.30 InTeam ž reportaže. 21.00Automagazin. 22.00 Turni avtomobili. 23.00 Nori športi. 0.00Lumberjack. 0.30 Monster Trucks. 1.00 Nori športi. 1.15 Best Direct.

## VOX

6.20 Prodajna tv. 7.50 Piratski zaklad, ponovitev pustolovskega filma. 9.30 Premium klub. 10.25 NZZ Format. 11.10 Kiosk. 13.15 Jacques in želve, dokumentarec. 13.45 Tujis vet opic, dokumentarec. 14.45 Skrivnost Mary Swann, ponovitev krimi drame. 16.30 Poročila. 17.00 Auto motor in šport tv, magazin. 18.15 Potovalni magazin: Toskana. 19.15 Pripravljeni na veselje, magazin za aktivne. 20.15 Dobro jutro, Vietnam, tragikomedija, 1987 (Robin Williams). 22.35 Morilci v uniformi, triler, 1996 (Josh Brolin). 0.30 Prava ljubezen, erotični magazin. 1.30 Mračno poželenje: Diana, pon. erotičnega trilerja. 3.15 Dobro jutro, Vietnam, pon.

# Ponedeljek, 10. julij

## SLOVENIJA 1

**8.00** Utrip #
**8.20** Zrcalo tedna #
**8.40** Pomagajmo si, oddaja TV Koper
**9.10** Oddaja za otroke
**9.40** Lahkih nog naokrog: Terme Čatež
**10.20** Klapa zahodnega dela, nadaljevanka
**10.45** Spoznavajmo, dokum. serija
**11.35** Na vrtu, oddaja TV Maribor
**12.00** Novi raziskovalec, poljudnoznanstvena serija
**12.30** Prvi in drugi
**13.00** Poročila #
**13.15** Vremenska panorama
**13.55** Ljudje in zemlja, oddaja TV Koper
**14.45** Polnočni klub
**16.00** Dober dan, Koroška
**16.30** Poročila #
**16.45** Radovedni Taček: Brki
**17.00** Pleme, nanizanka
**17.45** **Mali: Čeri v stepi ž dežela gora, 1. del, dok. oddaje**
**18.35** Žrebanje 3x3 plus 6
**18.40** Risanka
**19.00** Kronika
**19.30** Dnevnik #
**20.00** Hotel ob Vrbskem jezeru, nanizanka, 7/33
**21.00** Aktualne teme
**22.00** Odmevi #
**22.50** Po Dekameronu: O dobrodušnem menihu, nanizanka
**23.30** Gospodarska panorama
**0.30** Junaki, danski film
**2.00** Mali: Čeri v stepi ž dežela gora, ponovitev

## SLOVENIJA 2

**8.25** Videospotnice
**9.00** J.A.G., nadaljevanka, 2/15
**9.45** Will Shakespeare, nadaljevanka
**10.35** Vremenska panorama
**11.10** TVžprodaja
**11.40** Cik cak
**12.10** Sobotna noč
**14.10** Policija na naši strani
**14.40** Domače obrti na slovenskem: Kamnarji in kamnoseki
**15.15** Kolesarska dirka po Franciji, prenos
**17.35** Veliki ruski skladatelji: Fjodor Šaljapin, glasbenodok. s.
**18.05** Snežna reka, nadaljevanka, 52/52
**19.00** Lingo, TVžigrica #
**19.30** Videospotnice
**20.05** Jasno in glasno, kontaktna oddaja #
**21.00** Studio City
**22.00** Znanost v vojni, dokum. serija, 2/6
**22.50** Brane Rončel izza odra
**0.15** Videospotnice, ponovitev

## POP TV

**6.20** 24 ur, ponovitev
**7.00** Šola golfa
**7.30** Obraz tedna
**8.30** Brez zapor z Jonasom
**9.30** Modna popotovanja
**10.00** Top shop, televizijska prodaja
**10.30** Otroški policist, , ameriški film
**12.30** Zadnja priložnost, dokum. oddaja
**13.30** Top shop, televizijska prodaja
**14.00** Ljubezen ali denar, zadnji del humor. nanizanke
**14.30** Matlock, nanizanka
**15.30** Zakon v Los Angelesu, nanizanka
**16.25** Tri ženske, nadaljevanka
**17.15** Divji angel, nadaljevanka
**18.10** 1, 2, 3 ž žrebanje
**18.15** Labirint strasti, nadaljevanka
**19.15** 24 ur
**20.00** Columbo: Velike prevare, ameriški film
**21.45** **Raztresena Ally, nanizanka**
**22.35** **Prijatelji (IV.), 1. del humor. nanizanke**
**23.05** **Nikita, nanizanka**
**0.00** **Osmi potnik, ameriški film**
**2.00** 24 ur, ponovitev

## RTS GAJBA TV

**9.30** Borzni monitor
**15.00** Živa magazin, ponovitev
**16.00** Na zdravje!, humor. nanizanka
**16.30** Služba in družba, humor. nanizanka
**17.00** Odpadnik, nanizanka
**18.00** Zvezdne steze: Voyager, nanizanka
**19.00** Živa ž novice
**19.15** F/X ž umori s trikom, nanizanka
**20.10** Zob za zob, ameriški film
**22.00** Živa magazin
**23.00** Novi nedotakljivi, nanizanka
**23.30** Krila, humor. nanizanka
**0.00** Pri Addamsovih, nanizanka
**0.30** Pop bazar video oglasnik

## KANAL A

**8.15** Dogodivščine Rokca in Binča, risanka
**8.40** TVprodaja
**9.15** Angela, ponovitev
**10.10** Luz Maria, ponovitev
**11.00** Oprah show, ponovitev
**12.00** Dannyjeve zvezde, vedeževanje v živo
**13.00** TVprodaja
**13.30** Princ z Bel Aira, humor. nanizanka
**14.00** Jake in Debeluh, nanizanka
**15.00** Ricki Lake, pogovorna oddaja
**15.55** Oprah show
**16.50** Angela, nadaljevanka
**17.40** Luz Maria, nadaljevanka
**18.30** Fant zre v svet, humor. nanizanka
**19.00** Seinfeld, humor. nanizanka
**19.30** Malcolm in Eddie, humor. nanizanka
**20.00** Mali Nikita, film
**22.00** Profesionalci, nanizanka
**23.00** Bob, humor. nanizanka
**23.40** Miami Vice, nanizanka
**0.40** Ricki Lake, ponovitev
**1.40** Dannyjeve zvezde, ponovitev

## TROJKA

**11.30** TVprodaja
**13.30** Festival Lent 2000, ponovitev
**15.00** Iz domače skrinje, kontaktna oddaja
**16.30** Tekmovanje v trojkah, športna reportaža
**17.00** Jukebox, kontaktna oddaja
**18.30** Novinarski klub, politična oddaja
**19.00** Motor show report, pregled motorističnih športov
**19.30** Glasba
**20.00** Novice ob osmih
**20.10** Politična konferenca, kontaktna oddaja
**21.10** Iz domače skrinje, ponovitev
**22.40** Jukebox, ponovitev
**0.10** Novice ob osmih, ponovitev
**0.20** TVžprodaja

## HTV 1

6.15 Otroci Avstralije, dokum. serija za otroke (10/46). 6.35 Kje je Jura, risana serija (8/12). 7.00 Dokum. oddaja. 8.00 Dobro jutro, Hrvaška. 9.55 Poročila. 10.00 Poletni izobraževalni spored. 12.00 Dnevnik. 12.35 Labirint strasti, serija (41/80). 13.20 Hruške in jabolka - kuharski dvoboj (6). 14.00 Poročila. 14.10 Vrzi prvi kamen, ameriški film. 15.45 Risani film. 15.55 Poročila. 16.00 Pripravljeni ali ne, serija za otroke (32/39). 16.25 Risani film. 16.45 Bolnišnica vojne in miru, dokum. oddaja. 17.30 Hrvaška danes. 17.55 Zagrebška panorama. 18.55 Žužkomir, risana serija (5/21). 19.30 Dnevnik. 20.10 Dokumentarni program. 21.00 Dubrovniški lepi razgledi, dokumentarni film. 21.20 Dubrovniški poletni festival, prenos. 22.20 Dnevnik. 22.40 Dubrovniški poletni festival, nadaljevanje prenosa. 0.00 Poročila. 0.10 Dokumentarni film. 1.00 Naš tuji otrok, nemško-poljski film. 2.50 Vstopnica za živalski vrt, film.

## HTV 2

12.40 The Natural World, poljudnoznanstvena serija (1/14). 13.30 Svet zabave (123). 14.00 Ples na glasbo časa, mini-serija (2/4). 16.00 Cadfael, serija (2/3). 17.15 Hotel "Grand", serija (6/8). 18.05 Hladna vojna, dokumentarna serija (3/24). 19.00 Hugo, TV igra. 19.30 Dnevnik. 20.10 Vprašaj, kviz. 20.30 Polni krog, dokumentarna serija (10/10). 21.20 Prijatelji VI., humoristična serija (23/24). 21.55 Pacific Palisades, serija (11/13). 22.40 Queenska logika, ameriški film. 0.30 Mojstrovine svetovnih muzejev.

## HTV 3

18.00 Ninočka, ameriški film. 19.30 Hrvaški glasbeni program. 20.10 Kapelski kresovi, serija (13/13). 21.30 Koraki, glasbena oddaja. 22.30 Beverly Hills, serija za mlade (35/64). 23.15 Pravica za vse, serija (4/34). 0.00 Melrose Place, serija za mlade (35/68).

## AVSTRIJA 1

6.45 otroški program. 8.00 Princ z Bel Aira. 8.25 Sam svoj mojster. 8.50 Vsi pod isto streho. 9.15 Varuška. 9.35 Herkules. 10.20 Mladi ninja, akcijski film, 1993. 11.45 Confetti tivi. 13.10 Norman Normal, risana serija. 14.00 Tom in Jerry. 14.30 Simpsonovi. 14.55 Pacific blue Obalna straža na kolesih. 15.40 Star trek: Deep space nine,. 16.25 Herkules. 17.10 Princ z Bel Aira,. 17.35 Vsi pod isto streho. 18.05 Sam svoj mojster. 18.30 Varuška. 19.00 Caroline v mestu, serija. 19.30 Čas v sliki. 19.53 Vreme. 20.00 Šport. 20.15 Pohlepneži, komedija, 1993 (Michael J. Fox). 22.05 Intervju z vampirjem, grozljivka, 1994 (Brad Pitt, r: Neil Jordan). 0.00 Tatovi teles, triler, 1993 (Gabrielle Anwar, r: Abel Ferrara). 1.20 Usodna noč, akcijski film, 1994. 3.05 Tatovi teles, triler, 1993.

## AVSTRIJA 2

9.00 Čas v sliki. 9.05 Nabrano v Avstriji. 9.30 Bogati in lepi, serija. 10.10 Kopališki mojster Spargel, komedija, 1956. 11.45 Vremenska panorama. 12.00 Čas v sliki. 12.05 Orientacija. 12.35 Podobe Avstrije. 13.00 Čas v sliki. 13.15 TV kuhinja. 13.40 Srečna družina, serija (Maria Schell). 14.25 Gorski zdravnik, serija. 15.15 Bogati in lepi, serija. 16.00 Talkshow z Barbaro Karlich. 17.00 Čas v sliki. 17.05 Dobrodošli v Avstriji. 19.00 Zvezna dežela danes. 19.30 Čas v sliki. 19.53 Vreme. 20.00 Pogledi s strani. 20.15 Podarim ti svojega moža (1), komedija, 1998 (Hannelore Elsner). 21.45 Pogledi s strani. 22.00 Čas v sliki 2. 22.30 Kraj srečanja kultura. 0.00 Čas v sliki 3. 0.30 Druga državljanska vojna, drama, 1997 (Beau Bridges). 2.00 Pogledi s strani. 2.05 Štirideset milijonov išče moža, komedija, 1962. 3.55 Na otoku s teboj, komedija, 1948.

# SATELITSKA TV

## SAT 1

5.30 Zajtrk ob televiziji. 9.00 Trapper John, M. D., pon. 10.00Halo, stric zdravnik, pon. 11.00 Jorg Pilawa. 12.00 Veraopoldne. 13.00 Sonja. 14.00 Peter Imhof, pogovor. 15.00 Baywatch, Obalna straža, serija. 16.00 J.A.G., serija. 17.00 Vsak proti vsakemu, kviz. 17.30 Regionalne reportaže. 18.00 Sodnica Barbara Salesch. 18.30 Poročila. 19.00 V bliskavici,magazin. 19.40 Kviz (Jorg Pilawa). 20.15 Dvoboj na otoku,pustolovski show, 2 del. 21.15 Wolffov revir, krimi serija,1998. 22.15 Chicago Hope, Bolnišnica upanja zdravniška serija,1999. 23.15 Spiegel TV, reportaže. 23.50  24 ur. 0.20 Dvoboj naotoku, pon. 1.20 Baywatch, pon. 2.15 J.A.G., pon.

## RTL

7.00 Točno ob sedmih. 7.30 Med nami, pon. 8.00 Dobri časi, slabi časi, pon. 8.30 Živeti sam. 9.00 Mary Tyler Moore. 9.30 MaryTyler Moore. 10.00 Varuška, pon. 10.30 Sabrina. 11.30 Družinskidvoboj. 12.00 Točno opoldne. 13.00 Oliver Geissen Show. 14.00Birte Karalus. 15.00 Barbel Schafer. 16.00 Hans Meiser. 17.00Varuška. 17.30 Med nami (1382). 18.00 Dober večer. 18.30Exclusiv, magazin. 18.45 Poročila. 19.10 Explosiv, magazin.19.40 Dobri časi, slabi časi (2018). **20.15 Agent 00, agentska komedija, 1996 (Leslie Nielsen).** 21.50 Extra, RTL magazin. 23.30Trend. 0.00 Polnočni žurnal. 0.35 Kulturni magazin. 1.00 MaryTyler Moore. 1.30 Mary Tyler Moore. 2.00 Barbel Schafer, pon.

## RTL 2

5.40 Otroški program. 8.10 Princ z BelAira. 9.05 Hoganov klan. 9.30 Polna hša, pon. 10.00PokličiteTV, pon. 12.55 Otroški program. 16.10 Sonic. 16.40 Pokemon,risana serija. 17.00 Samec prihaja vedno sam. 17.30 Nesrečna dokonca. 18.00 Polna hiša. 18.30 Močna družina. 19.00 Princ z BelAira. 20.00 Poročila. 20.15 Veliki brat življenje potem (5). 21.15 Benny in Joon, tragikomedija, 1993 (Aidan Quinn, Johnny Depp). 23.10 Fearstalk, Trn smrti, psihološki triler, 1989 (Jill Clayburg). 1.00 Veliki brat, pon.2.00 Benny in John, pon. filma. 3.55 Usodna zmota, triler, 1987.

## PRO 7

6.05 Galileo, pon. 6.25 Bulevarski magazin, pon. 6.50 Mallorca.7.15 Simpsonovi. 7.40 Pasji policist. 8.10 Kdo je tu šef? 8.40Roseanne. 9.10 Krt, pon. 11.05 Matlock, odvetniška serija. 12.05Practice ž Odvetniki. 13.00 Opoldanski magazin. 14.00 Arabella.15.00 Andreas Turck. 16.00 Nicole, pogovor. 17.00 Bulevarskimagazin. 17.30 Vsi pod eno streho. 18.00 Simpsonovi. 19.00Prijazna družina. 19.30 Galileo. 19.55 Poročila. 20.15 DosjejiX, krimi serija. 21.15 Millennium, krimi serija, 1998. 22.15 TVtotal, kom. show. 23.15 Policijska parada. 23.45 Vsi županovimožje, serija. 0.15 Seinfeld. 0.40 Cinema TV, pon. 1.30 Buffy,pon. 2.20 Obiskovalec ž Beg iz vesolja, pon.

## EUROSPORT

8.30 Motociklizem VN Vel. Britanije. 9.30 Kolesarstvo: Tour de France, 9. etapa. 10.30 Kolesarstvo: Tour de France, 10. etapa:DaxLourdes, prenos. 18.00 Motorsport Nascar. 19.00 Motorsport. 19.30 Sumo baše turniri. 20.30 Nogomet liga prvakov finale v Parizu: Real Madrid : Valencia. 21.00 Nogomet liga prvakov. 22.00 Kolesarstvo: Tour de France. 0.00 Formula,motorsport magazin. 1.00 Motociklizem.

## DSF

8.45 Borilni športi, pon. 9.45 Tenis žWimbledon, finale, moški. 12.00 Motorsport, pon. 12.15 Norišporti. 12.30 Monster Trucks. 13.00 Ameriški gladiatorji. 14.00Takeshi's Castle. 14.45 Lumberjack. 15.15 Motorsport. 15.30 Norišporti. 15.45 Monster Trucks. 16.15 Ameriški gladiatorji. 17.15 Takeshi's Castle. 18.00 Športna poročila. 18.30 Nogomet. 20.00Športna poročila. 20.15 Nogomet. 22.15 Športna poročila. 22.30 Nogomet, pon. 23.30 borilni športi, pon. 0.30 Nori športi. 0.45 Lumberjack. 1.15 Best Direct.

# Torek, 11. julij

## SLOVENIJA 1

**8.00** Odmevi #
**8.30** Mostovi
**9.00** Risanka
**9.10** Denver ž poslednji dinozaver, risanka
**9.30** **Nana, mala opica, otroška nanizanka, 1/4**
**9.40** Radovedni Taček: Brki
**10.00** Najlepše počitnice, nadaljevanka
**10.20** Mali: Čeri v stepi ž dežela gora, ponovitev
**11.10** Velika imena malega ekrana, 3. oddaja
**12.00** Hotel ob Vrbskem jezeru, nanizanka
**13.00** Poročila #
**13.15** Alica, evropski kulturni magazin
**13.40** Aktualne teme
**14.30** Poletje v stari Ljubljani ž Pihalni kvintet trobil
**15.05** Timna Brauer in Elias Meiri
**16.00** Prisluhnimo tišini
**16.30** Poročila #
**16.45** Pravljica o carju Saltanu, lutkovna nanizanka, 2/6
**16.55** Tuja nanizanka
**17.45** Zibelke svetovnih kultur, dokum. serija, 2/5
**18.40** Risanka
**19.00** Kronika
**19.30** Dnevnik #
**20.00** Na morje, avstralska nadaljevanka, 1/26
**21.00** Poslovni barometer
**22.00** Odmevi #
**22.50** Po Dekameronu: O ukradenem ljubimcu, nanizanka
**23.20** Začetek, drama, 2/2
**0.55** Zibelke svetovnih kultur, ponovitev

## SLOVENIJA 2

**8.25** Videospotnice
**9.00** Z zemlje na luno, nanizanka
**9.55** Snežna reka, nadaljevanka
**10.40** Jasno in glasno, kontaktna oddaja #
**11.35** Euronews
**13.15** TVžprodaja
**13.45** Nove pustolovščine Nicholasa Hulota, dokum. serija
**14.30** Znanost v vojni, dokum. serija
**15.20** Vzorni starši, francoski film
**17.00** Studio City
**18.05** Gimnazija strtih src, nadaljevanka, 8/13
**19.05** Noro zaljubljena, nanizanka, 12/47
**19.30** Videospotnice
**20.05** Odraščanje v deželi Baskov, dokum. oddaja
**20.35** Dokumentarna oddaja
**21.00** Kasta, francoski film
**22.30** Poroka, nizozemski film
**23.55** Svet poroča
**0.25** Videospotnice, ponovitev

## POP TV

**6.20** 24 ur, ponovitev
**7.00** Šola golfa
**7.30** Obraz tedna
**8.30** Brez zapor z Jonasom
**9.30** Modna popotovanja
**10.00** Top shop, televizijska prodaja
**10.30** Tri ženske, ponovitev
**11.30** Divji angel, ponovitev
**12.30** Labirint strasti, ponovitev
**13.30** Top shop, televizijska prodaja
**14.00** **Domače kraljestvo (I.), 1. del am. humor. nanizanke**
**14.30** Matlock, nanizanka
**15.30** Zakon v Los Angelesu, nanizanka
**16.25** Tri ženske, nadaljevanka
**17.15** Divji angel, nadaljevanka
**18.10** 1, 2, 3 ž žrebanje
**18.15** Labirint strasti, nadaljevanka
**19.15** 24 ur
**20.00** Po tišini, ameriški film
**21.45** Raztresena Ally, nanizanka
**22.35** Prijatelji, humor. nanizanka
**23.05** Nikita, nanizanka
**0.00** Osmi potnik 2, ameriški film
**2.25** 24 ur, ponovitev

## RTS GAJBA TV

**9.30** Borzni monitor
**15.00** Živa ž magazin, ponovitev
**16.00** Na zdravje!, humor. nanizanka
**16.30** Služba in družba, humor. nanizanka
**17.00** Odpadnik, nanizanka
**18.00** Zvezdne steze: Voyager, nanizanka
**19.00** Živa ž novice
**19.15** F/X ž umori s trikom, nanizanka
**20.10** 20 000 milj pod morjem, ameriški film
**22.00** Živa ž magazin
**23.00** Novi nedotakljivi, nanizanka
**23.30** Krila, humor. nanizanka
**0.00** Pri Addamsovih, nanizanka
**0.30** Pop bazar ž video oglasnik

## KANAL A

**8.15** Dogodivščine Rokca in Binča, risanka
**8.40** TVžprodaja
**9.15** Angela, ponovitev
**10.10** Luz Maria, ponovitev
**11.00** Oprah show, ponovitev
**12.00** Atlantis, ponovitev, nato TV prodaja
**13.30** Princ z Bel Aira, humor. nanizanka
**14.00** Jake in Debeluh, nanizanka
**15.00** Ricki Lake, pogovorna oddaja
**15.55** Oprah show
**16.50** Angela, nadaljevanka
**17.40** Luz Maria, nadaljevanka
**18.30** Fant zre v svet, humor. nanizanka
**19.00** Seinfeld, humor. nanizanka
**19.30** Malcolm in Eddie, humor. nanizanka
**20.00** Poslednja ura, film
**21.40** Mesto zločina, nanizanka
**22.40** Bob, humor. nanizanka
**23.15** Miami Vice, nanizanka
**0.15** Ricki Lake, ponovitev
**1.15** Dannyjeve zvezde, ponovitev

## TROJKA

**13.00** TVprodaja
**15.00** Iz domače skrinje, kontaktna oddaja
**16.30** Knjiga, oddaja o kulturi
**17.00** Jukebox, kontaktna oddaja
**18.30** Tu mač, oddaja o ekstremnih športih
**19.00** Glasba
**20.00** Novice ob osmih
**20.10** Popotovanja z Janinom, kontaktna oddaja
**21.10** Iz domače skrinje, ponovitev
**22.40** Avtodrom
**23.10** Jukebox, ponovitev
**0.40** Novice ob osmih, ponovitev, nato TV prodaja

## HTV 1

6.15 Otroci Avstralije, dokumentarna serija za otroke (11/46). 6.35 Kje je Jura, risana serija (9/12). 7.00 Dokumentarna oddaja. 8.00 Dobro jutro, Hrvaška. 9.55 Poročila. 10.00 Poletni izobraževalni spored. 12.00 Dnevnik. 12.35 Labirint strasti, serija (42/80). 13.20 Hruške in jabolka - kuharski dvoboj (7). 14.00 Poročila. 14.10 Naš tuji otrok, nemško-poljski film. 15.55 Poročila. 16.00 Fante zre v svet, serija za otroke (40/113). 16.30 Prizma, multinacionalni magazin. 17.30 Hrvaška danes. 17.55 Zagrebška panorama. 18.55 Žužkomir, risana serija (6/21). 19.30 Dnevnik. 20.10 Zgodbe hrvaških otokov: Lošinj. 20.45 Štiri poroke in pogreb, britanski film. 22.45 Dnevnik. 23.05 Evromagazin. 23.50 Poročila. 0.00 Na udaru: Mafija, dokumentarna serija (5/8). 0.45 Vaša karta ne velja več, kanadski film. 2.40 Film. 4.30 Bennyjev video, film.

## HTV 2

13.35 Živalsko carstvo, poljudnoznanstvena serija (6/8). 14.30 Carstvo divjine. 14.55 Trgovina, serija (4/6). 15.45 Cape Canaveral, serija (3. in 4./45). 17.15 Hotel "Grand", serija (7/8). 18.05 Hladna vojna, dokumentarna serija (4/24). 19.00 Hugo, TV igra. 19.30 Dnevnik. 20.10 Vprašaj, kviz. 20.30 Čarovnija II., serija (3/32). 21.25 Newyorški policaji VI., serija (3/22). 22.10 Po poteh razuma, dokumentarna serija (2/6). 23.00 Jutri je še en dan, ameriški film. 0.30 Mojstrovine svetovnih muzejev.

## HTV 3

18.00 Ženska v rdečem, ameriški film. 19.30 Hrvaški glasbeni program. 20.10 Rock koncert. 22.00 Mojster, humoristična serija (2/10). 22.25 Pravica za vse, serija (5/34).

## AVSTRIJA 1

6.20 Otroški program. 8.05 Princ z BelAira. 8.30 Sam svoj mojster, serija. 8.55 Vsi pod isto streho, serija. 9.15 Varuška, serija. 9.40 Herkules, serija. 10.25 Čudežna obala, komedija, 1991. 11.45 Confetti tivi. 13.10 Norman Normal, risana serija. 14.00 Tom in Jerry, risana serija. 14.30 Simpsonovi, risana serija. 14.55 Pacific BluežObalna straža na kolesih, serija. 15.40 Star trek: Deep space nine, serija. 16.25 Herkules, serija. 17.10 Princ z Bel Aira. 17.35 Vsi pod isto streho). 18.05 Sam svoj mojster, serija. 18.30 Varuška, serija. 19.00 Caroline v mestu, serija. 19.30 Čas v sliki. 19.53 Vreme. 20.00 Šport. 20.15 Nevarno poželenje, drama, 1996 (Melissa Joan Hart, r: Craig R. Baxley). 21.45 Gia, drama, 1997 (Angelina Jolie). 23.40 Klub lažnivcev, krimi drama, 1993 (Wil Wheaton). 1.05 Intimna priznanja, erotična serija. 1.35 Erotični dnevniki, serija. 2.00 Erotični dnevniki, serija. 2.35 Nevarno poželenje, drama, 1996. 4.00 Klub lažnivcev, krimi drama, 1993.

## AVSTRIJA 2

7.00 Vremenska panorama. 9.00 Čas v sliki. 9.05 TV kuhinja. 9.30 Bogati in lepi, serija (1113). 10.10 Šepetanje na blazini, komedija, 1959. 1958. 11.45 Vreme. 12.00 Čas v sliki. 12.05 Pogled v deželo. 12.30 Velika Britanija praznuje100. rojstni dan kraljice matere Elizabete. 13.15 TV kuhinja. 13.40 Srečna družina, serija. 14.25 Gozdarska hiša Falkenau, serija (Christian Wolff). 15.15 Bogati in lepi, serija. 16.00 Talkshow z Barbaro Karlich. 17.00 Čas v sliki. 17.05 Dobrodošli v Avstriji. 19.00 Zvezna dežela danes. 19.30 Čas v sliki. 19.53 Vreme. 20.00 Pogledi s strani. 20.15 Univerzum: Narodni park Neziderskо jezero, dokumentarec. 21.05 Report. 22.00 Čas v sliki. 22.30 Na prizorišču, reportaža tedna. 23.05 Po dolgem in počez, magazin. 0.00 Čas v sliki 3. 0.30 Avstrijska nogometna liga. 0.45 Caroline v mestu, serija. 1.05 Nenadoma Susan, serija. 1.30 Univerzum: Narodni park Neziderskо jezero, dokumentarec. 2.15 Pogledi s strani. 2.20 Skrivnosti srca, drama, 1946 (Claudette Colbert). 4.05 Dobrodošli v Avstriji.

# SATELITSKA TV

## SAT1

5.30 Zajtrk ob televiziji. 9.00 Trapper John, M. D. 10.00 Halo,stric zdravnik. 11.00 Jorg Pilawa. 12.00 Vera opoldne. 13.00Sonja. 14.00 Peter Imhof, pogovor. 15.00 Baywatch, serija. 16.00J. A.G., akcij. serija. 17.00 Vsak proti vsakemu, kviz. 17.30Regionalni magazin. 18.00 Sodnica Barbara Salesch, sodni show.18.30 Poročila. 19.00 V bliskavici, magazin. 19.40 Kviz (JorgPilawa). 20.15 Natalie III, TV drama, 1998 (Anne Sophie Nriset, Simon Verhoeven). 22.20 Akti 2000. 23.20 HaraldSchmidt Show. 0.20 Frasier, serija. 0.55 Baywatch, pon. 1.50J.A.G., pon. 2.45 Sonja, pon.

## RTL

7.00 Točno ob sedmih. 7.30 Med nami. 8.00 Dobri časi, slabi časi, pon. 8.30 Živeti sam. 9.00 Mary Tyler Moore. 9.30 MaryTyler Moore. 10.00 Varuška, pon. 10.30 Sabrina. 11.30 Družinskidvoboj. 12.00 Točno opoldne. 13.00 Oliver Geissen Show. 14.00Birte Karalus. 15.00 Barbel Schafer. 16.00 Hans Meiser. 17.00Varuška. 17.30 Med nami (1383). 18.00 Dober večer. 18.30Exclusiv, magazin. 18.45 Poročila. 19.10 Explosiv, magazin.19.40 Dobri časi, slabi časi (2019). 20.15 Dvojna naloga, krim.serija, 1996. 21.15 V imenu zakona, serija. 22.15 Quincy, krimiserija, 1977. 23.15 Magnum, detektivska serija, 1986. 0.10Polnočni žurnal. 0.40 Živeti sam, pon. 1.10 Mary Tyler Moore.2.00 Barbel Schafer, pon.

## RTL 2

5.40 Otroški program. 8.10 Princ z BelžAira. 9.05 Hoganov klan. 9.30 Polna hiša pon. 10.00Pokličite TV. 12.55 Otroški program. 16.10 Sonic. 16.40Pokemon, japonska risana serija. 17.00 Samec prihaja vedno sam.17.30 Nesrečna do konca. 18.00 Polna hiša. 18.30 Močna družina. 20.00 Poročila. 20.15 Nikita, akcijska serija, 1997 (Roy Dupuis). 21.10 Najbolj divji viharji na svetu.2.del. 22.10 Exclusiv, reportaže: Parada ljubezni Berlin 2000.23.00 Redakcija special. 23.50 Redakcija special Erotične zabave. 0.35 Peep, pon. 1.30 Foxy Fantasies. 2.05 Klan vampirjev, serija.

## PRO 7

6.40 Bulevarski magazin. 7.05 Mallorca. 7.30 Simpsonovi, pon.7.55 Pasji policist. 8.25 Kdo je tu šef? 8.55 Roseanne. 9.25 Hail Caesar, komedija, 1994. 11.05 Matlock. 12.05 Practice Odvetniki. 13.00 Opoldanski magazin. 14.00 Arabella. 15.00Andreas Turck. 16.00 Nicole, pogovor. 17.00 Bulevarski magazin.17.30 Vsi pod eno streho. 18.00 Simpsonovi. 19.00 Prijazna družina. 19.30 Galileo. 19.55 Poročila. 20.15 Invazija izvesolja, zf, 1997 (Ben Cross, Daniel Baldwin). 22.10 Pro 7, reportaže: Klic v sili 112. 22.45 BIZZ,magazin. 23.15 Umor prve stopnje: Primer Jessica, serija. 0.05 Dosjeji X, pon. 100 Sindbadove pustolovščine. 1.45 Max, magazinzvezd, pon. 2.15 Arabella Kelsbauer, pon.

## EUROSPORT

8.30 Formula, pon. 9.30 Kolesarstvo: Tour de France, 10. etapa.11.00 Tenis ž ATP turnir v Gstaadu, prenos. 13.00 Triatlon.13.30 Kolesarstvo: Tour de France. 15.30 Kolesarstvo: Tour deFrance, 11. etapa: Bagneres-de Bigorre-Revel, prenos. 18.00 Motorsport. 19.00 Turni avtomobili. 20.00 Sumo. 21.00 Boks.22.00 Kolesarstvo: Tour de France. 0.00 Nascar, New Hampsihire.

## DSF

5.00 Jutranji program. 8.45 Borilni športi. 9.45 Monster Trucks.10.45 Automagazin. 12.00 Motorsport. 132.15 Nori športi, pon.12.30 Monster Trucks. 13.00 Ameriški gladiatorji.1 4.00 Takeshi's Castle. 14.45 Lumberjack. 15.15 Motorsport. 15.30 Norišporti. 15.45 Monster Trucks. 16.15 Ameriški gladiatorji. 17.15Takeshi's Castle. 18.00 Športna poročila. 18.30 Nogomet. 19.00 Športna poročila. 19.30 Nogomet. 20.00 Športna poročila. 20.15 Turni avtomobili (Sabine Kohne). 21.15 Motodrom, pogovor. 22.15 Športna poročila. 22.30 Nogomet, pon. 23.30 Knockout: PaulIngležJ. Jones. 0.15 Nori športi. 1.15 Best Direct.

## Sreda, 12. julij

### SLOVENIJA 1

8.00 Odmevi #
8.30 Dober dan, Koroška
9.00 Babar, risanka
9.20 Fliper in lopaka, risanka
9.45 Pravljica o carju Saltanu, lutkovna nanizanka
10.00 Tuja nanizanka
10.35 Zibelke svetovnih kultur, dokum. serija
11.35 Obzorja duha #
12.05 Na morje, nadaljevanka
13.00 Poročila #
13.20 Mali lord, nemški film
15.05 Poslovni barometer
16.00 Mostovi
16.30 Poročila #
16.45 Pod klobukom #
17.45 National Geographic, dokum. serija, 9/13 #
18.40 Risanka
19.00 Kronika
19.30 Dnevnik #
20.00 Bean, angleški film
22.00 Odmevi #
22.50 Po Dekameronu: O sokolu, nanizanka
23.20 Koncert ob otvoritvi Dunajskega festivala 2000
1.00 National Geographic, ponovitev #

### SLOVENIJA 2

8.25 Videospotnice
9.00 Med zemljo in morjem, nadaljevanka
9.55 Gimnazija strtih src, nadaljevanka
10.40 Poroka, nizozemski film
12.05 Odraščanje v deželi Baskov, dokum. oddaja
12.35 Dokumentarna oddaja
13.00 Vremenska panorama
13.20 TVžprodaja
13.50 Alpski večer
14.50 Njuno novo življenje, avstralski film
16.30 Vohunke, ameriški film
18.05 Uboga mala bogatašinja, serija, 2/6
19.00 Šef, nanizanka, 6/6
19.30 Videospotnice
20.05 Marko Brecelj Dirkalni konj, dokum. film
21.00 Motorkult: Motociklistični festival, dokum. oddaja
22.00 Body art, dokum. oddaja
22.50 **Pravičnik, francoska nadaljevanka, 1/5**
0.20 Spi, dete, spi, pon. filma
2.05 Videospotnice, ponovitev

### POP TV

6.20 24 ur, ponovitev
7.00 Šola golfa
7.30 Obraz tedna
8.30 Brez zapor z Jonasom
9.30 Modna popotovanja
10.00 Top shop, televizijska prodaja
10.30 Tri ženske, ponovitev
11.30 Divji angel, ponovitev
12.30 Labirint strasti, ponovitev
13.30 Top shop, televizijska prodaja
14.00 Domače kraljestvo, humor. nanizanka
14.30 Matlock, nanizanka
15.30 Zakon v Los Angelesu, nanizanka
16.25 Tri ženske, nadaljevanka
17.15 Divji angel, nadaljevanka
18.10 1, 2, 3 ž žrebanje
18.15 Labirint strasti, nadaljevanka
19.15 24 ur
20.00 **Ali si nocoj sama?, ameriški film**
21.45 **Raztresena Ally, nanizanka**
22.35 **Prijatelji, humor. nanizanka**
23.05 **Nikita (III.), 1. del am. nanizanke**
0.00 **Izgubljeni fantje, ameriški film**
1.45 24 ur, ponovitev

### RTS ž GAJBA TV

9.30 Borzni monitor
15.00 Živa ž magazin, ponovitev
16.00 Na zdravje!, humor. nanizanka
16.30 Služba in družba, humor. nanizanka
17.00 Odpadnik, nanizanka
18.00 Zvezdne steze: Voyager, nanizanka
19.00 Živa ž novice
19.15 F/X ž umori s trikom, nanizanka
20.10 Bumerang, ameriški film
22.00 Živa ž magazin
23.00 Novi nedotakljivi, nanizanka
23.30 Krila, humor. nanizanka
0.00 Pri Addamsovih, nanizanka
0.30 Pop bazar video oglasnik

### KANAL A

8.15 Dogodivščine Rokca in Binča, risanka
8.40 TVprodaja
9.15 Angela, ponovitev
10.10 Luz Maria, ponovitev
11.00 Oprah show, ponovitev
12.00 Dannyjeve zvezde, vedeževanje v živo
13.00 TVprodaja
13.30 Princ z Bel Aira, humor. nanizanka
14.00 Jake in Debeluh, nanizanka
15.00 Ricki Lake, pogovorna oddaja
15.55 Oprah show
16.50 Angela, nadaljevanka
17.40 Luz Maria, nadaljevanka
18.30 Fant zre v svet, humor. nanizanka
19.00 Seinfeld, humor. nanizanka
19.30 Malcolm in Eddie, humor. nanizanka
20.00 **Moj film, film po izboru gledalcev: Prva liga, film; Obiskovalci, film; Popoln pobeg, film**
22.15 Vsi županovi možje, humor. nanizanka
22.50 Will in Grace, humor. nanizanka
23.20 Bob, humor. nanizanka
0.00 Miami Vice, nanizanka
1.00 Ricki Lake, ponovitev
2.00 Dannyjeve zvezde, ponovitev

### TROJKA

13.00 TVprodaja
15.00 Iz domače skrinje, kontaktna oddaja
16.30 Ključ, magazin s Tomažem
17.00 Jukebox, kontaktna oddaja
18.30 Štiri tačke, oddaja o živalih, ljudeh in naravi
19.00 Domača lekarna
19.30 Glasba
20.00 Novice ob osmih
20.10 Jana
21.10 Iz domače skrinje, ponovitev
22.40 Jukebox, ponovitev
0.10 Novice ob osmih, ponovitev
0.20 TVprodaja

### HTV 1

6.15 Otroci Avstralije, dokumentarna serija za otroke. 6.35 Kje je Jura, risana serija (10/12). 7.00 Dokumentarna oddaja. 8.00 Dobro jutro, Hrvaška. 9.55 Poročila. 10.00 Poletni izobraževalni spored. 12.00 Dnevnik. 12.35 Labirint strasti, serija (43/80). 13.20 Hruške in jabolka - kuharski dvoboj (8). 14.00 Poročila. 14.10 Dober oče, britanski film. 15.55 Poročila. 16.00 Ljubitelji živali, dokumentarna serija za otroke (20/39). 16.25 Prvih se spominjamo, dokumentarna oddaja za otroke. 17.00 33. mednarodno srečanje folklore - izbor iz programa. 17.30 Hrvaška danes. 17.55 Zagrebška panorama. 18.50 Žužkomir, risana serija (7/21). 19.30 Dnevnik. 20.10 Zgodbe hrvaških otokov: Elafiti. 20.45 Poslovni klub. 21.15 Kulturno poletje. 22.15 TV razstava. 22.25 Dnevnik. 22.45 Koncert klasične glasbe. 0.15 Osvajalec, ameriški film . 2.00 Človeška žival, dokum. serija (5/6). 2.45 Film. 4.30 Benjamin, francoski film.

### HTV 2

12.50 Po poteh razuma, dokumentarna serija (2/6). 13.40 Evromagazin. 14.25 Izziv, kviz. 14.55 Veliki Azerac, serija (3. in 4./18). 16.25 Inšpektor Rex, serija (11/13). 17.15 Hotel "Grand", serija (8/8). 18.05 Hladna vojna, dokumentarna serija (5/24). 19.00 Hugo, TV igra. 19.30 Dnevnik. 20.10 Vprašaj, kviz. 20.30 Čarovnija II, serija (4/32). 21.20 Veronikine skrivnosti, humoristična serija (17/22). 21.50 Plen, serija (12/12). 22.35 Ni ravno metulj, finski film. 0.15 Mojstrovine svetovnih muzejev.

### HTV 3

18.00 Jutri je še en dan, ameriški film. 19.30 Hrvaški glasbeni program. 20.10 Raziskovalec, poljudnoznanstvena serija (2/7). 21.05 Umori v Midsomerju, serija (2/3). 22.45 Pravica za vse, serija (6/34). 23.30 Monoplus.

### AVSTRIJA 1

6.05 Otroški spored. 7.50 Princ z Bel Aira. 8.15 Sam svoj mojster. 8.40 Vsi pod isto streho, serija. 9.00 Varuška, serija. 9.25 Herkules, serija. 10.10 Columbo: Umor na recept, kriminalka, 1968. 11.45 Confetti tivi. 13.10 Norman Normal, risana serija. 14.00 Tom in Jerry. 14.30 Simpsonovi, risana serija. 14.55 Pacific bluežobalna straža na kolesih, serija. 15.40 Star trek: Deep space nine, serija. 16.25 Herkules, serija. 17.10 Princ z Bel Aira, serija. 17.35 Nogomet, avstrijska liga, prenos. 19.53 Vreme. 20.00 Šport. 20.15 Top Gun, akcijski film, 1986 (Tom Cruise, r: Tony Scott). 22.00 Ogenj na nebu, znanstvenofantastični film, 1993 (Robert Patrick, r: Robert Lieberman). 23.45 Avstrijska nogometna liga. 0.40 Billy Dva Klobuka, vestern, 1973 (Gregory Peck). 2.20 Rancho Deluxe, vesten, 1975 (Jeff Bridges). 3.50 Sledovi časa, drama, 1984.

### AVSTRIJA 2

9.05 TV kuhinja. 9.30 Bogati in lepi, serija. 10.15 Dve srci in prestol, domovinski film, 1955. 12.00 Čas v sliki. 12.05 Report, magazin. 13.00 Čas v sliki. 13.15 TV kuhinja. 13.40 Srečna družina, serija. 14.25 Gozdarska hiša Falkenau, serija. 15.15 Bogati in lepi, serija (1115). 16.00 Talkshow z Barbaro Karlich. 17.00 Čas v sliki. 17.05 Dobrodošli v Avstriji, magazin. 18.45 Loto: 6 iz 45. 19.00 Zvezna dežela danes. 19.00 Čas v sliki. 19.53 Vreme. 20.00 Pogledi s strani. 20.15 Podarim ti svojega moža (2), komedija, 1998 (Ursula Karven, r: Karola Hattop). 21.45 Pogledi s strani. 22.00 Čas v sliki. 22.30 Mednarodni reopr, magazin. 23.15 Avstrija naše stoletje: Senzacije, škandali in rekordi, dokumentarec. 0.05 Čas v sliki. 0.35 Apropos film. 1.05 Nenadoma Susan, serija). 1.25 Na prizorišču, reportaža tedna. 1.55 Pogledi s strani. 2.00 mednarodni report. 2.45 Veternjak in dama, komedija, 1947.

## SATELITSKA TV

### SAT 1

5.30 Zajtrk ob televiziji. 9.00 Trapper John, M. D. 10.00 Halo,stric zdravnik. 11.00 Jorg Pilawa. 12.00 Vera opoldne. 13.00Sonja. 14.00 Peter Imhof, pogovor. 15.00 Baywatch, Obalnastraža, serija. 16.00 J. A.G., akcijska serija. 17.00 Vsak protivsakemu, kviz. 17.30 Magazin. 18.00 Sodnica Barbara Salesch.18.30 Poročila. 19.00 V bliskavici. 19.40 Kviz (Jorg Pilawa).20.15 Komisar Rex, krimi serija, 1998. 21.15 Moj partner naštirih tačkah, krimi serija, 2/3, 2000 (Anna Valle). 23.10Harald Schmdit Show. 0.10 Frasier, serija. 0.40 Komisar Rex.1.40 Baywatch, pon. 2.35 J. A.G., pon.

### RTL

7.00 Točno ob sedmih. 7.30 Med nami. 8.00 Dobri časi, slabičasi. 8.30 Živeti sam. 9.00 mary Tyler Moore. 9.30 Mary TylerMoore. 10.00 Varuška, pon. 10.30 Sabrina. 11.30 Družinskidvoboj. 12.00 Točno opoldne. 13.00 Oliver Geissen Show. 14.00Birte Karalus. 15.00 Barbel Schafer. 16.00 Hans Meiser. 17.00Varuška. 17.30 Med nami (1384). 18.00 Dober večer. 18.30Exclusiv, magazin. 18.45 Poročila. 19.10 Explosiv, magazin.19.40 Dobri časi, slab časi (2020). 20.15 Mestna klinika,zdravniška serija, 1998. 21.15 OP kliče dr. Brucknerja Najboljši nemški zdravniki, serija, 1999. 22.15 Stern TV (GunterJauch). 0.00 Polnočni žurnal. 0.30 Živeti sam, serija. 1.00 MaryTyler Moore. 2.00 Barbel Schafer, pon.

### RTL 2

5.40 Otroški program. 8.10 Princ z BelžAira. 9.05 Hoganov klan,pon. 9.30 Polna hiša. 10.00 Pokličite TV. 12.55 Otroški program.16.10 Sonic. 16.40 Pokemon. 17.00 Samec prihaja vedno sam. 17.30Nesrečna do konca. 18.00 Polna hiša. 18.30 Močna družina. 19.00Princ z BelAira. 20.00 Poročila. 20.15 Zvezdna vrata, Stargate, zf. serija, 1998. 22.10 Vran, fantazijska serija. 23.05 Poltergeist: Neverjetna moč. 0.00Striptizete, šampanjec, pon. reportaže. 0.45 Redakcija special porno trendi 2000. 1.25 Redakcija special. 2.15 Smrtonosnizmaj, akcijski, 1993 (Cynthia Luster).

### PRO 7

6.35 Bulevarski magazin. 7.00 Mallorca. 7.30 Simpsonovi, pon.7.55 Pasji policist, serija. 8.20 Kdo je tu šef? 8.50 Roseanne.9.20 Sanjska ženska, komedija, 1994 (Nicholas Lea). 11.10Matlock. 12.05 Practice ž Odvetniki. 13.00 Opoldanski magazin.14.00 Arabella, pogovor. 15.00 Andreas Turck. 16.00 Nicole,pogovor. 17.00 Bulevarski magazin. 17.30 Vsi pod eno streho.18.00 Simpsonovi. 19.00 Prijazna družina. 19.30 Galileo. 19.55Poročila. 20.15 Družina Flodder na Mahattanu, komedija, 1992(Nelly Fridjaq, Huub Stapel). 22.15 Greh ljubezni. 23.05 Breznadzora ž Skrivnost ekstaze, erotični, 1997 (John La Zar). 0.35Angel maščevanja, erotični triler, 1996 (Tane McClure). 2.15Umor prve stopnje, pon.

### EUROSPORT

8.30 Motorsport, pon. 9.30 Kolesarstvo: tour de France. 11.00Tenis ž ATP turnir v Gstaadu, prenos. 13.00 Jahanje. 14.00Jadranje. 14.30 Motociklizem. 15.00 Nori športi. 16.00 Kolesarstvo: Tour de France. 18.00 Športni avtomobili. 19.00 Start Your Engines. 20.00 Sumo. 21.00 Atletika, prvenstvo Afrike v Alžiru. 22.00 Koelsarstvo: tour de France. 0.00 Motociklizem.0.30 Start Your Engines, motociklistični magazin.

### DSF

9.45 Monster Trucks.10.45 Motociklizem. 12.00 Motorsport. 12.15 Nori športi. 12.30Normal, magazin. 13.00 Ameriški gladiatorji. 14.00 Takeshi'sCastle. 14.45 Lumberjack. 15.15 Motorsport. 15.30 Nori športi. 15.45 Monster Trucks. 16.15 Ameriški gladiatorji. 17.15Takeshi's Castle. 18.00 Športna poročila. 18.30 InTeam, intervju. 19.00 Športna poročila. 19.30 InTeam, reportaže. 20.00 Športna poročila. 20.15 Avtomagazin. 21.15 Motociklistični magazin. 22.15 Športna poročila. 22.30 Potovalni magazin: nepal.Himalaja. 23.15 InTeam, reportaže. 23.45 Golf. 0.15 Lumberjack. 0.45 Monster Trucks. 1.15 Best Direct. 2.00 Nori športi.

## 6. - 12. julij 2000, radio Ptuj

### 98,2 in 104,3 MHz - ultrakratki val

PROGRAM RADIA PTUJ (od 6.00 do 23.00 ali 24.00)

**ČETRTEK, 6. julija:**

6.00 Uvod. 6.15 Na današnji dan. 6.30 Novice (še ob 7.30, 8.30, 9.30, 10.30, 11.30, 13.30, 14.30, 15.30, 19.40 in 22.00). 7.00 Obvestila (še 9.00, 11.00, 13.00, 15.00, 17.00, 18.00 in 19.45). 7.15 HOROSKOP. 10.15 Mali oglasi (še ob 10.45, 17.15 in 17.45). 11.00. Z ORMOŠKEGA KONCA (Majda Fridl). 12.00 Poročila radia BBC, Sredi dneva. 13.10 Šport. 17.30 POROČILA. 20.00 ORFEJČEK (Danica Godec, Ljubo Huzjan in Jože Ekart). 22.05 Glasba za lahko noč.

**PETEK, 7. julija:**

6.00 Uvod. 6.15 Na današnji dan. 6.30 Novice (še ob 7.30, 8.30, 9.30, 10.30, 11.30, 13.30, 14.30, 15.30 in 19.40). 7.00 Obvestila (še 9.00, 11.00, 13.00, 15.00, 17.00, 18.00 in 19.45). 7.15 HOROSKOP. 10.15 Mali oglasi (še ob 10.45, 17.15 in 17.45). 11.05 ZA VEČ ZDRAVJA: prof. Vlado Čuš. 12.00 Poročila radia BBC, 12.15 Kulturni križemkražem. 12.30 Potrebe po delavcih. 13.10 Šport. 14.45 Nasveti manualnega terapevta. 16.15 V VRTU (Miran Glušič). 17.30 POROČILA. 18.15 Napotki za duševno zdravje (mag. Bojan Šinko). 18.30 EVROPA V ENEM TEDNU (BBC). 20.00 VROČA LINIJA RADIA PTUJ (Darka Lukman-Žunec). 21.00 GLASBA VČERAJ,DANES,JUTRI (David Breznik). 22.00 KLUBSKA SCENA (DJ Jure in DJ Rado). 23.00 DJ TIME.

**SOBOTA, 8. julija:**

6.00 Uvod. 6.15 Na današnji dan. 6.30 NOVICE (še ob 7.30, 8.30, 10.30, 11.30, 13.30, 14.30, 15.30 in 19.40). 7.00 Obvestila (še 9.00, 11.00, 13.00, 15.00, 17.00, 18.00 in 19.45). 7.15 HOROSKOP. 10.15 Mali oglasi (še 10.45, 17.15 in 17.45). 10.40 V VRTU (ponovitev). 11.45 Kuharski nasveti (Nada Pignar). 12.00 Poročila radia BBC. 13.10 Šport. ČESTITKE POSLUŠALCEV. 17.30 POROČILA. 18.00 ODDAJA O TURIZMU (Nataša Korenjak). 20.00 ŠPORT. 21.00 POPULARNIH 10 (David Breznik). 22.05 NI ŠE VSEGA KONEC (oddaja za študente). 23.00 GOLDEN FLASH BACK (Petja Janžekovič in Mitja Učakar). 24.00 Program iz diskoteke Yucatan (do 5.00).

**NEDELJA, 9. julija:**

6.00 Uvod. 6.15 Na današnji dan. 6.30 NOVICE (še 7.30, 8.30, 9.30, 10.30, 11.30, 15.30, 19.40 in 22.00). 7.00 OBVESTILA (še 9.00, 11.00, 15.40 in 19.40). 7.15 HOROSKOP. 8.15 MISLI IZ BIBLIJE. 9.15 Mali oglasi (še 9.45). 9.40 Kuharski nasvet (ponovitev). 11.50 Kmetijska oddaja. 12.00 Poročila radia BBC, Opoldan na Radiu Ptuj, Svetloba duha. 13.00 ČESTITKE POSLUŠALCEV in ŠPORT. 20.00 do 24.00 GLASBENE ŽELJE PO POŠTI IN TELEFONU, vmes 22.05 ŠPORT.

**PONEDELJEK, 10. julija:**

6.00 Uvod. 6.15 Na današnji dan. 6.30 NOVICE (še ob 7.30, 8.30, 9.30, 10.30, 11.30, 13.30, 14.30, 15.30, 19.40 in 22.00). 7.00 Obvestila (še 9.00, 11.00, 13.00, 15.00, 17.00, 18.00 in 19.45). 7.15 HOROSKOP. 10.15 Mali oglasi (še 10.45, 17.15 in 17.45). 12.00 Poročila radia BBC, SREDI DNEVA. 13.10 Šport. 14.45 Varnost. 16.15 Mala ptujska in ormoška kronika (Martin Ozmec). 17.30 POROČILA. 20.00 COUNTRY (izbor Rajka Žule). 21.00 KVIZ PIRAMIDA (Vladimir Kajzovar). 22.05 Glasba za lahko noč.

**TOREK, 11. julija:**

6.00 Uvod. 6.15 Na današnji dan. 6.30 NOVICE (še ob 7.30, 8.30, 9.30, 10.30, 11.30, 13.30, 14.30, 15.30, 19.40 in 22.00). 7.00 Obvestila (še ob 9.00, 11.00, 13.00, 15.00, 17.00, 18.00 in 19.45). 7.15 HOROSKOP. 10.10 Mali oglasi (še 10.45, 17.15 in 17.45). 11.00 ZDRAVNIŠKI NASVET. 12.00 Poročila radia BBC, Sredi dneva. 13.10 Šport. 14.45 Varnost. 17.30 POROČILA. 20.00 A-B-C-D (Davorin Jukič). 22.05 Glasba za lahko noč.

**SREDA, 12. julija:**

6.00 Uvod. 6.15 Na današnji dan. 6.30 Novice (še ob 7.30, 8.30., 9.30, 10.30, 11.30, 13.30, 14.30, 15.30, 19.40 in 22.00). 7.00 Obvestila (še 9.00, 11.00, 13.00, 15.00, 17.00, 18.00 in 19.45). 7.15 HOROSKOP. 9.40 VEDEŽEVANJE. 10.15 Mali oglasi (še 10.45, 17.15 in 17.45). 12.00 Poročila radia BBC, SREDI DNEVA. 13.10 Šport. 14.45 Varnost. 15.10 Poročilo z Ljubljanske borze. 17.30 POROČILA. 20.00 ŠKRJANČKOV ROPOT (Rado Škrjanec). 22.05 Glasba za lahko noč.

Frekvence: 98,2 in 104,3 MHz!

V ČETRTEK OB 20. URI NA RADIU PTUJ

**Orfejček**

**Orfejčkove stopničke**

Zmagovalec stopničk v juniju je **ansambel Ekart z Grego Avsenikom in vižo Tam, kjer murke cveto.**

**Predlogi za julij:**

1. NAJINA SREČA - **ansambel Rokovnjači**
2. ME VSAK DAN RAJŠ IMA - **Mi trije in Stiški kvartet**
3. HVALA ZA KRUH - **Mladi Dolenjci**
4. PTUJ, MESTO MUZEJ - **Prijatelji iz Ptuja**
5. MAJHEN DEČEK - **Show band Klobuk**
6. NIKOLI NI MI ŽAL - **ansambel Borisa Razpotnika**
7. KRALJESTVO NAŠE SREČE - **Čuki**
8. FANTOVSKE OBLJUBE - **ansambel Melos**
9. RIBIČI - **Primorski fantje**
10. V NOVO TISOČLETJE - **ansambel Mikola**

**Orfejčkove stopničke**

Glasujem za: _____

Izpolnjeno glasovnico pošljite na naslov Radio-Tednik Ptuj, Raičeva 6, 2250 Ptuj

Mercator

***KVIZ PIRAMIDA***

*ob ponedeljkih med 21. in 22. uro vam bo piramida odkrila svojo skrivnost*

**KIDRIČEVO** / ŠE O OBČINSKEM PRAZNIKU

# Šport, kultura, gasilstvo - za vsakogar nekaj

**V občini Kidričevo so v počastitev tretjega občinskega praznika pripravili izredno bogat in razgiban 15-dnevni program kulturnih, športnih in zabavnih prireditev; o mnogih smo že poročali, dane spa še nekaj utrinkov.**

Praznične prireditve so pričeli že v soboto 10. junija, ko so člani domače strelske družine na strelišču v Kidričevem pripravili strelsko tekmovanje z zračnim orožjem. V petek, 16. junija, so v kulturnem domu v Kungoti pripravili pevsko revijo ljudskih pevcev, na kateri je zapelo več kot 100 pevk in pevcev. Naslednji dan, v soboto, so v Apačah izvedli gasilsko tekmovanje v mokri vaji, na katerem je sodelovalo 10 desetin, zmagali pa so domačini. V nedeljo, 18. junija, pa so ob domu krajanov v Apačah praznovali 4. dan gasilcev občine Kidričevo.

Prireditve so nadaljevali tudi naslednji teden. V sredo, 21. junija, popoldne so se sestali na slavnostni seji občinskega sveta V četrtek, 22. junija, so v šotoru v Lovrencu pripravili program za otroke s Spidijem in Gogijem, popoldne pa je bila na igrišču v Kidričevem tradicionalna nogometna tekma med svetniki občine Kidričevo in sosednje občine Starše. Gostje so igrali brez župana Vilija Ducmana, zato je bila zmaga domačinov, ki jim je krepko pomagal župan Alojz Šprah, s 3:1 toliko lažja.

Na občinskem tekmovanju gasilcev v Starošincah je v soboto sodelovalo več kot 300 gasilk in gasilcev. *Foto*: M. Ozmec

V petek zvečer so pripravili prvo srečanje kulturnih in prosvetnih društev

Svetniki občine Kidričevo in Starše po sredini nogometni tekmi

V petek, 23. junija, so na igrišču v Kidričevem izvedli tradicionalni teniški turnir, v Lovrencu pa turnir v malem nogometu, na katerem je sodelovalo kar 14 ekip, zmagovalni pokal pa si je prisvojila ekipa avtohiše Opel Hvalec.

Zvečer ob 20. uri pa so v organizaciji turističnega društva v veliki dvorani v Kidričevem pripravili prvo srečanje vseh kulturnih in prosvetnih društev občine Kidričevo. Po uvodnem spletu žanjic in foklorne skupine Vinka Koržeta iz Cirkovc je zbranim zaželel dobrodošlico predsednik turističnega društva Boris Urbančič. Zatem pa so se predstavili člani moškega pevskega zbora Talum pod vodstvom Ladislava Pulka, prvič so se predstavili tamburaši iz Kungote, ki jih vodi Peter Krajnc, pa ljudske pevke PD Lovrenc, Fantje treh vasi iz Lovrenca, Apač in Župečje vasi, mešani pevski zbor PD Cirkovce pod vodstvom Danila Jeze, tamburaški orkester iz Cirkovc, ki ga vodi Drago Klein, pevke druge pomladi iz Kidričevega pod vodstvom Natalije Mlakar ter ljudske pevke iz Cirkovc in Župečje vasi. Ob koncu se je vsem sodelujočim za prisrčen nastop zahvalil kidričevski župan Alojz Šprah.

V soboto so izvedli nekoliko slabše obiskan kolesarski maraton Dravsko polje, toliko bolje pa je bilo obiskano občinsko tekmovanje v gasilskih disciplinah, ki se ga je v Starošincah udeležilo več kot 300 gasilk in gasilcev, od pionirjev do veteranov. Med članicami A je slavilo GD Šikole pred Lovrencem in Jablanami, med člani A je bilo najboljše GD Jablane pred Starošinci in Talumom. Med člani B je slavilo GD Šikole pred Lovrencem in Talumom. V konkurenci mladincev pa so bili najboljši mladi iz Šikol pred Starošincami in Apačami. Zvečer so v šotoru v Lovrencu pripravili še otroški živžav z Aleksandrom Ježem.

Sklepno prireditev ob 3. občinskem prazniku so izvedli v nedeljo, 25. junija, popoldne v šotoru v Lovrencu. O tem pa smo prav tako že poročali.

***M.Ozmec***

**PTUJSKA GORA** / REGIJSKO SREČANJE INVALIDOV

# Odprli obnovljen trg

**V občini Majšperk so tudi letos v počastitev dneva državnosti pripravili številne prireditve in proslave delovnih zmag. Osrednje so bile v soboto, 24. junija, na Ptujski Gori, kjer se je dopoldanskega regijskega srečanja udeležilo več kot 700 invalidov iz Podravja, po popoldanski maši za domovino pa so na osrednji svečanosti ob dnevu državnosti odprli obnovljen trga pod legendarno gotsko cerkvijo Marije zaščitnice.**

Nekaj po 10. uri so v prireditvenem šotoru na igrišču ob gasilskem domu na Ptujski Gori pripravili regijsko srečanje invalidov Podravja. Več kot 700 jih je prišlo s številnimi avtobusi iz Slovenske Bistrice, Oplotnice, s Črešnjevca, iz Ormoža, Lenarta in Ptuja. V imenu organizatorjev srečanja jim je zaželel dobrodošlico Jože Robar, predsednik Društva invalidov Majšperk, z lepimi željami in čestitkami ob dnevu državnosti pa se mu je pridružil še Franc Bezjak, župan občine Majšperk. V imenu sosednje občine Kidričevo je udeležence pozdravila svetnica in županova odposlanka Marta Pinterič, kratek in dovolj sporočilni nagovor pa je imel tudi Milan Krajnc, predsednik Zveze delovnih invalidov Slovenije. Poudaril je, da mora biti invalidska problematika v državi bolj prepoznavna, saj so delovni invalidi enakovreden socialni partner.

Po popoldanski maši za domovino se je nekaj po 16. uri pričela osrednja proslava ob dnevu državnosti z otvoritvijo obnovljenega trga na Ptujski Gori. Majšperški župan Franc Bezjak je v slavnostnem govoru med drugim povedal, da so sanacijo od neurja poškodovanega opornega zidu pričeli lansko leto, letos pa so se lotili urejanja celotnega trga, saj so asfaltno prevleko zamenjali z naravnim kamnom, ki so ga položili na armiranobetonsko ploščo. Uredili so tudi zgradbo krajevne skupnosti in občine ob trgu, temeljito pa obnovili tudi javno stranišče, ki ga bodo opremili še z dvigalom za invalide. Sredi trga so posadili simbol slovenstva, lipo, okrog nje pa so v zadnjem tednu izdelali kamnito klop iz haloškega peščenjaka, na kateri so označene strani neba in glavna mesta evropskih držav. Pred portalom je v kotu postavljen kamnit vodnjak, ob klopi sredi trga pa so ponovno postavili kamnit sramotilni steber - pranger. Projektant celotne ureditve trga na Ptujski Gori je bil arhitekt Gregor Kraševec, investicija pa je veljala več kot 50 milijonov tolarjev.

Osrednja slovesnost ob dnevu državnosti je na prenovljen trg pod znamenito gotsko cerkvijo privabila več kot 1000 obiskovalcev. Pozdravil jih je tudi majšperški župan Franc Bezjak

Pogled na prenovljen trg je dovolj zgovoren. *Foto*: M. Ozmec

Prenovljeni trg je blagoslovil farni župnik Janko Gašparič, udeležencem slovesnosti je ob dnevu državnosti čestital tudi poslanec državnega zbora Alojz Vesenjak, praznični kulturni program pa so primaknili člani KUD Zvon iz Majšperka. Po slovesnosti je turistično društvo Ptujska Gora udeležence povabilo na ogled razstave Ptujska Gora skozi čas, ki so jo v besedi, sliki in z nekaj izvirnimi eksponati pripravili v prenovljenih prostorih krajevne skupnosti.

***M. Ozmec***

**VIDEM** / BLAGOSLOVILI OBNOVLJENO CERKEV SV. JANEZA KRSTNIKA

# Janž znova v vsem sijaju

**Prav gotovo veliko bralcev Tednika ve, kje je Videm pri Ptuju, a le malo je takih, ki vedo, da je na hribu nad Vidmom, v Dravinjskem Vrhu, nekoč stal grad Tram in pod njim cerkev sv. Janeza Krstnika. Mogočnih graščakov in princesk že dolgo ni več, pravzaprav od gradu niso ostale niti razvaline, da bi pričale o njegovem obstoju. Še vedno pa stoji cerkvica sv. Janeza Krstnika, ki pa od takrat, ko so na drugem bregu Dravinje postavili cerkev sv. Vida, bolj ali manj sameva.**

Cerkvice, ki je v Sloveniji ena od treh v celoti ohranjenih romanskih spomenikov iz 11. stoletja, niso mogli uničiti ne Turki, ne preteči plazovi, le zob časa jo je začel počasi najedati. Lansko leto pa so se domači duhovniki odločili, da rešijo pred propadom ta biser kulturne zgodovine. Tako so sredi leta začeli obnovo. Duhovniki župnije sv. Vida, domačini in nekateri mojstri so združili svoje moči, videmski farani, občina in država pa so obnovo finančno podprli in skupaj cerkvici povrnili njen nekdanji sijaj.

Praznovanje Janževe nedelje je v Vidmu tradicionalno. Verniki se že vrsto let na ta dan zbirajo pri Janžu, kot domačini imenujejo cerkvico Janeza krstnika, in prinesejo k blagoslovu cvetje. Letos pa je bila maša pri Janžu, ki jo je vodil minoritski provincial p. **Slavko Stermšek** ob somaševanju misionarja p. **Martina Kmetca** in domačih duhovnikov, še slovesnejša, saj so prav na ta dan, 25. junija, blagoslovili obnovljeno cerkev in vse skupaj okronali še s telovsko procesijo.

Tako nad Vidmom v novi obleki stoji delček preteklosti — cerkvica Janeza Krstnika, ki jo generacija sedanjih domačinov skrbno varuje, da jo bo predala prihodnjim rodovom. Kot je dejal domači župnik p. **Emil Križan**, so vrata cerkve odprta vsem tistim, ki želijo tam opraviti sveto mašo, pa tudi tistim, ki bi želeli obogatiti svojo dušo, saj je cerkev nadvse primerna za izvajanje koncertov in predstavitev manjših glasbenih skupin.

***Z. H.***

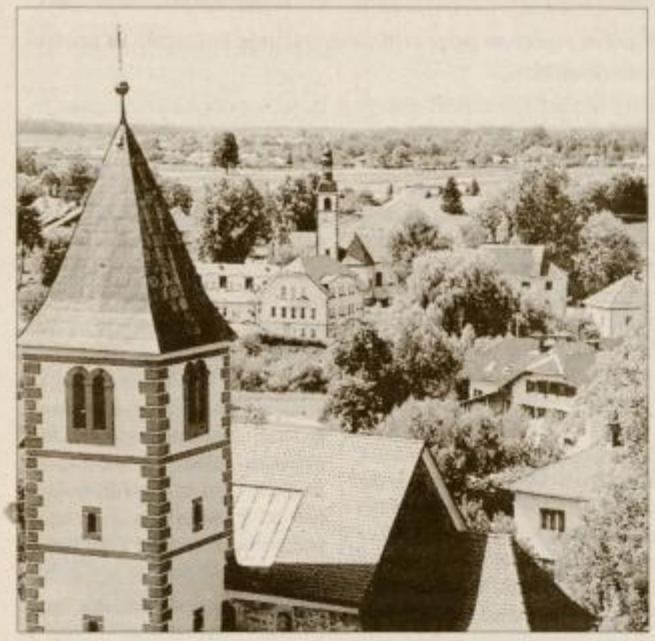

**Janževa cerkvica zviška gleda na mlajšo cerkev sv. Vida pod seboj**

**MALA VAS** / PETO POKALNO GASILSKO TEKMOVANJE

# Zmagale Žamenčanke in Spuhljan

**V nedeljo, 25. junija, so se v Mali vasi na vaškem prostoru zbrali gasilci, gasilke, simpaterji gasilstva ter vaščani in vaščanke Male vasi na gasilskem tekmovanju, kjer je sodelovalo 11 ekip, ki tekmujejo v ligi gasilskih zvez Gorišnice in Ptuja.**

Med članicami so zmagale PGD Žamenci 2. PGD Mala vas 3. PGD Polenšak. Med člani so prvo mesto dosegli PGD Spuhlja 2. PGD Prvenci-Strelci in 3. PGD Mala vas 1.

Največja veselje in presenečenje pa sta članom in vaščanom ter vaščankam Mala vas pripravila sponzorja tekmovanja Albert in Renata Skok. Najboljše tri ekipe v vsaki kategoriji so sprejele njihov pokal, vsak tekmovalec pa medaljo. S seboj sta pripeljala tudi ekipo članic iz PGD Černelovci, ki jim je bilo to prvo tekmovanje, ter mentor ja in poveljnika PGD Černelov ci.

***Danica Ambrož***

**Članice PGD Černelovci so tekmovale prvič. Hidrantno vaj so korektno opravile. Prejele so pokal za najbolj oddaljen društvo ter vsaka tekmovalka tudi medaljo.**

**KIDRIČEVO** / SLOVO MINIMATURANTOV VRTCA

# Vrtec zapustilo 100 otrok

**V četrtek, 21. junija, od 9.30 ure dalje je bilo na dvorišču vrtca Kidričevo veselo in živahno, saj so se tam zbrali vsi minimaturantje - 45 otrok je v tem šolskem letu obiskovalo pripravo na šolo v redni vzgojno-varstveni dejavnosti in 23 skrajšano pripravo v OŠ Lovrenc in OŠ Cirkovce.**

S 1. septembrom pa se začne tudi devetletka v OŠ Kidričevo, torej odide iz vrtca dodatnih 37 otrok. Če seštejemo vse skupaj, gre 82 otrok v šolo iz redne vzgojno-varstvene dejavnosti, 23 pa iz skrajšane priprave na šolo - skupaj 105 otrok.

Ob koncu šolskega leta se vzgojiteljice poslovijo od minimaturantov. Da bi bilo lepše in prijetnejše in da bi na čas, ki so ga preživeli v vrtcu, ostal lep spomin, so jim pripravili prireditev *Pojoči kuhar*. Imeli so lepo vreme, tako da je bila prireditev na prostem. Za otroke je bilo zelo zanimivo, ker jim je kuhar pel, rajal in plesal z njimi ter seveda pekel palačinke, ki so bile nekaj posebnega. Ko so se najdeli palačink in se odžejali, so šli na minimaturantski pohod po Kidričevem. S svojim živahnim in glasnim pohodom so pritegnili pozornost krajanov. Ustavili so se pred stavbo Občino Kidričevo, kjer jih je prišel pogledal župan **Alojz Šprah** ter otroke obdaril s sladkarijami in se z njimi fotografiral. Minimaturantom, bodočim šolarjem, je zaželel lepe počitnice in mnogo uspehov v šoli.

Pohod so nadaljevali po Kidričevem, nato so se vrnili v vrtec.

Minimaturantje iz Cirkovc in Lovrenca so svoj pohod opravili v svojem kraju v petek.

"Tudi vsi zaposleni iz Vrtca Kidričevo želimo minimaturantom brezskrbne in prijetne počitnice ter mnogo uspeha v šoli," je ob koncu zaželela ravnateljica kidričevskega vrtca Neža Šešo.

**Minimaturanti so se fotografirali z županom**

**PTUJSKA GORA** / "ŽENSKI VEČER" V GALERIJI VERONIKE RAKUŠ

# Srečanje z likovno in besedno umetnico

**33. srečanje "Ženski večeri" je potekalo v galeriji Veronike Rakuš na Ptujski Gori. Po vožnji sredi vročega popoldneva je bil pravi užitek vstopiti v prijetno hlajene prostore galerije, ki jo je družina Rakuš preuredila iz stare, razpadajoče hiše.**

V galeriji razstavljata slikarka Veronika Rakuš in njena hči, ki je umetnostna oblikovalka. Vsi prostori galerije, s stopniščem vred, obdelani z naravnim materialom, so prava osnova za razstavljena dela. Najrazličnejši izdelki iz keramike in svile ter množica malih slik slikovito dopolnjujejo prostor, da je pogled na velike slike Veronike Rakuš razkošje že samo po sebi.

Udeleženke srečanja z različnim poznavanjem slikarstva, posebej slikarstva Veronike Rakuš, so vsaka zase našle nekaj za živahno komentiranje. Nekako skupaj pa so uživale v barvitosti večine slik, kar je sploh značilno za slikanje Veronike Rakuš.

V pogovoru so zbrane zvedele, da Veronika Rakuš veliko dela, da nekako ne zmore vsega, kar bi rada. Zato se zadnji čas tudi ne udeležuje več toliko slikarskih kolonij, čeprav jo vabijo. Tako si prihrani tudi možnost, da sledi navdihu, ideji takrat, ko ju začuti in ko lahko ustvarja. Ko v miru in tišini razmišlja in sledi ideji, pozabi na čas, ki jo kar naprej priganja.

V katalogu *Veronika Rakuš v času 1983 - 1993* je med drugim zapisano: "Rakuševa je imela prvo razstavo v osnovni šoli v Majšperku. Kot odrasla slikarka pa nastopa v javnosti od leta 1960. Od tedaj smo jo lahko srečali na številnih samostojnih in skupinskih razstavah, v slikarskih kolonijah, ex - temporih in v okviru le-teh je dobila tudi več nagrad."

Slikarski galeriji ni tuja tudi druge vrste umetnost. Tako so ženske povabile medse tudi pesnico in pisateljico iz Kidričevega **Sonjo Votolen**, ki se vse bolj uveljavlja ne le v slovenskem prostoru, temveč tudi v tujini. Pred nekaj meseci je bila med deseterico finalistov v izboru za nagrado Pabla Nerude v Italiji. Ob tej priložnosti je izšel cel cikel njenih pesmi v italijanščini. Med slikami Veronike Rakuš je Sonja Votolen brala svoje pesmi iz tega cikla, Tanja Ostrman Renault pa je iste pesmi brala v italijanščini. Sonja Votolen pravi, da so njene pesmi všeč italijanski publiki verjetno zaradi svoje intimne izpovedi, zaradi čustvenosti. Naj bo kakorkoli že, uživale smo v njenih pesmih in kasneje prebrani črtici oziroma dvogovoru med mestno in vaško žensko, ki duhovito predstavlja vrednote ene in druge, kot tudi njuno izmikanje nekaterim resnicam.

Ko smo počivale pod brajdami, je bilo treba samo vstati in uživati v lepem razgledu vse tja do Pohorja in po vrhovih Haloz z Donačko goro in Bočem. Ta popoldan se torej nismo mogle izogniti lepemu, kamorkoli smo se obrnile na Ptujski Gori. Naj ta sestavek končam z besedami Denisa Diderota: "Kadar se piše o ženskah, je treba pomakati pero v mavrico in posušiti papir s prahom s kril metulja ..."

***Anka Osterman***

Foto: **Kosi**

**PTUJ** / OB KONCU ŠOLSKEGA LETA

# Veselje s starši

**V organizacijski enoti vrtca Tulipan so v začetku junija s skupnim srečanjem staršev, otrok in delavcev vrtca uspešno zaključili načrtovano delo v projektu z naslovom "S sadnim nasmehom - k športnim uspehom".**

Vseh 72 otrok, ki so organizirani v tri skupine, je vse leto uspešno sodelovalo v različnih dejavnostih, preko katerih so spoznali zdrav način življenja. V uvodnem delu srečanja so se predstavili otroci, ki obiskujejo program nemškega in angleškega jezika. Nato so nadaljevali v športnem duhu. Starši so skupaj z otroki tekmovali v treh zabavnih igrah. Vzdušje je bilo tekmovalno in sproščeno. Ob koncu so vsi tekmovalci prejeli medalje iz rok pomočnice ravnateljice Danile Petrovič.

***Kolektiv vrtca Tulipan***

STROKOVNJAKI ENERGETSKE SVETOVALNE PISARNE SVETUJEJO

# Solarni sistemi za pripravo tople vode

**Manjšo rabo energije lahko dosežemo z učinkovito rabo in izkoriščanjem obnovljivih virov. Sončna energija je namreč energija, ki je na razpolago brezplačno in obenem tudi ne onesnažuje okolja.**

Sonce lahko v stavbah izkoriščamo na več načinov, najpogostejša je pasivna raba TE energije, kjer sonce neposredno greje prostore skozi prozorne ali prosojne površine, kot so okna, stekleniki, fasade s prosojno izolacijo in podobno.

Za pripravo vode pa je v široki rabi najbolj uveljavljeno neposredno ali aktivno izkoriščanje sončne energije, pri katerem sistem sestavljajo sprejemniki sončne energije (SSE), hranilnik toplote (HT) in vsi vmesni deli ter medij za prenos toplote iz sprejemnikov v hranilnik. Članek je namenjen vsem, ki razmišljajo ali imajo namen vgraditi solarni sistem za pripravo tople vode s pomočjo SSE, kajti ta način je pri nas že dolgo uveljavljen. Po površini SSE na prebivalca smo med vodilnimi evropskimi in svetovnimi državami, in sicer je v RS v uporabi 100.000 m2 SSE ali 0,05 m2 na prebivalca (Švica 0,02 m2, Avstrija približno 0,09 m2 - OBE poleg nekaterih sredozemskih držav štejemo med tovrstno najbolj opremljene države na svetu).

Prihranek energije, ki ga dosežemo z vgradnjo solarne naprave za ogrevanje vode za štiričlansko družino, je v povprečju med 2000 do 3000 kWh letno, kar je enakovredno približno 200 do 300 litrov kurilnega olja.

## 1. Osnovni pojmi

Sončno sevanje, pod katerim razumemo izhajajoči energijski tok, ki pade na zunanji rob zemeljske atmosfere, znaša 1367 W/m2 (tako imenovana sončna konstanta). Sončno sevanje delimo v direktno oziroma neposredno in difuzno, kar skupaj predstavlja globalno sončno sevanje. Direktno sevanje prihaja v obliki žarkov direktno iz sonca, difuzno pa iz celotnega nebesnega svoda. Pri prehodu sončnih žarkov skozi atmosfero se del teh v plasteh ozona, ogljikovega dioksida, vodne pare, prahu absorbira in odbije nazaj vesolje, tako da dospe na površino zemlje maksimalno približno 1000 W/m2. Molekule teh plinov in prašni delci sevajo v vseh smereh energijski tok, ki ga imenujemo difuzno sončno sevanje ter se veča z naraščajočo oblačnostjo. Z naraščajo oblačnostjo se veča delež difuznega sončnega sevanja v celotnem sevanju in doseže pri popolni oblačnosti lahko 100 %. Sprejemniki sončne energije (SSE) namreč poleg direktnega sevanja in odbitega sevanja od tal sprejmejo tudi večji del difuznega sevanja, kar je zelo pomembno, ker niso vsi dnevi vedri.

Pri odločanju za vgradnjo SSE za pripravo tople vode moramo poznati količino sončne energije, ki jo imamo na razpolago v našem kraju. Na našem širšem področju RS sije sonce od 1600 do 2650 ur na leto ter vpade na 1 m2 površine letno med 1000 in 1400 kWh sončne energije. Večina te energije je na razpolago v času od aprila in oktobra, ko ogrevanje prostorov ni potrebno, le približno 200 do 250 kWh pa je na voljo v zimskem času. To pomeni, da ogrevanje prostorov z aktivnimi sistemi v naših vremenskih razmerah ni ekonomsko upravičeno, priprava tople vode v poletnem času pa je lahko učinkovita.

Primer dnevnih vrednosti vpadlega sončnega sevanja je razviden iz diagrama na sliki št.1.

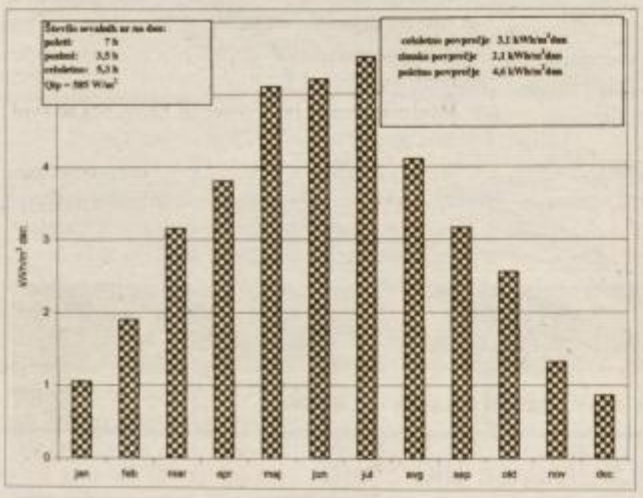


Nadaljevanje prihodnjič

***Bojan Grobovšek, univ. dipl. ing. str.***

PIŠE: MIRKO KOSTANJEVEC / NAJVAŽNEJŠE DOLOČBE ZAKONA O POLITIČNIH STRANKAH

# Republiški in lokalni predpisi o političnih strankah

## Nadaljevanje iz prejšnje številke

**• Kdo lahko postane član politične stranke**

Polnoletna državljanka oziroma državljan in tudi mladoletna oseba, stara najmanj 15 let, če ji pisno dovoli njen zakoniti zastopnik, postane lahko članica oz. član politične stranke, če podpiše pristopno izjavo o članstvu v stranki ob pogojih, ki jih določata ZPS oziroma statut stranke (6. čl. ZPS). Tujec oziroma tujka ne more postati članica oz. član stranke, lahko pa postane, če jo tako določa statut stranke, častni član stranke (7. čl. ZPS).

**• Registrski organ in njegova pristojnost**

Register političnih strank vodi ministrstvo, pristojno za upravo (ministrstvo za notranje zadeve), ki ga ZPS imenuje registrski organ. Njegova pristojnost je: vpis politične stranke v register, ki s vpisom postane tudi pravna oseba, vpis sprememb in izbiro iz registra. Od ustreznih podrobnih določb, ki jih vsebujejo členi 10 - 15 in 17 ZPS, omenim le določbo, ki določa začetek postopka registrskega organa za izbris politične stranke iz registra, če ugotovi, da stranka dvakrat zaporedoma ne sodeluje na volitvah v državni zbor ali v organe lokalne skupnosti, in določbo, da se premoženje oziroma sredstva, ki jih je stranka pridobila iz proračuna, z dnem izbrisa stranke iz registra prenesejo na proračun.

**• Financiranje političnih strank**

V 21. čl. ZPS je določeno, da stranka pridobiva sredstva iz: 1. članarine; 2. prispevkov zasebnikov, pravnih in fizičnih oseb; 3. prihodkov od premoženja; 4. daril; 5. volil; 6. proračuna; 7. dobička iz dohodka podjetja, katerega lastnik je. Strankino podjetje sme opravljati le kulturno oziroma založniško dejavnost.

Letni prihodki stranke iz 3. in 7. točke ne smejo presegati 20 % od zneska vseh letnih prihodkov stranke. Presežek prihodkov iz teh dveh točk mora stranka v 30 dneh po sprejemu finančnega poročila stranke za preteklo leto nameniti v dobrodelne namene ter o tem obvestiti državni zbor. Obvestilo se objavi v glasilu državnega zbora.

**• Iz katerih virov je politični stranki prepovedano pridobivanje sredstev**

Po 6. odst. 21. čl. ZPS je pridobivanje sredstev stranke prepovedano iz prispevkov tujih zasebnikov, fizičnih in pravnih oseb, iz prihodkov od premoženja stranke iz tujine, iz volil in daril iz tujine oziroma vsakršno drugo pridobivanje sredstev ali opravljanje storitev za stranko iz tujine.

V 25. čl. ZPS je določeno, da državni organi, javni zavodi, javna podjetja, organi lokalnih skupnosti, humanitarne organizacije, verske skupnosti kot tudi gospodarske družbe, v katere je vložen javni kapital o višini najmanj 50 %, ne smejo financirati strank.

**• Dovoljena višina prispevkov domače pravne in fizične osebe ter zasebnika**

V 1. odst. 22 čl. je povedano, kaj vse se smatra za prispevek politični stranki, v 3. odst. istega člena ZPS pa je določeno, da prispevek od iste pravne ali fizične osebe ter zasebnika ne sme v skupnem znesku v enem letu presegati desetkratne povprečne mesečne plače na delavca v Republiki Sloveniji po podatkih Zavoda Republike Slovenije za statistiko za to leto.

ORMOŽ / UČENCI OŠ STANKA VRAZA V ŠOLI V NARAVI

# "Uresničila se nam je velika želja"

**Šola v naravi je redna oblika dejavnosti v osnovnih šolah. Največji del sredstev zanjo prispevajo starši.**

Osnovna šola Stanka Vraza Ormož je šola s prilagojenim programom in ima v svoji sestavi tudi oddelek vzgoje in izobraževanja (OVI), ki ga obiskuje šest zmerno duševno motenih otrok. Zaradi večjega števila spremljevalcev in težje izbire kraja letovanja je zanje šola v naravi mnogo dražja kot sicer. Ker pa bi na šoli radi tudi tem otrokom omogočili prijetno bivanje v šoli v naravi, so poslali nekaj vlog za denarne pomoči. Nekateri so se prijazno odzvali in omogočili otrokom bivanje v Termah Lendava, kjer so preživeli pet nepozabnih dni. "V imenu staršev in otrok se zahvaljujem vsem, ki so nam pomagali, da se nam je uresničila velika želja," je povedala spremljevalka otrok Mira Grmič-Podgorelec.

***Ur***

## PREJELI SMO

### Ptuj - odkod tvoja norost?

Kdor izbira - izbirek dobi. To je star ljudski pregovor. V novodobni demokraciji pa je že vprašljiv. Zakaj?

Na Ptuju, mestu stoterih dobrot, stoterih obrazov - smo priča še enemu obrazu. Skoraj v času, ko je g. Branko Brumen, takratni vršilec dolžnosti Gospodarskega interesnega združenja Poetovio Vivat prejel najvišje priznanje FECC (Združenja evropskih karnevalskih mest), nagrado Merit, za organizacijo in izvedbo ptujskega kurentovanja 2000, ga komisija za imenovanje direktorja ni potrdila. Nič hudega! Toda povprečnemu občanu se postavlja vprašanje, ali so argumenti upravičeni. Kje pa sta bila doslej (14 mesecev ali še več) skupščina in nadzorni odbor? Kdo je potrjeval program in proračun? Kdo je, tako vsaj piše v časopisih, zanemaril pogodbene obveznosti in pridelal cca 20 milijonov sit izgube? Postavlja se vprašanje, ali je za vse res kriv direktor. Kje pa je vloga nadzornih organov? Kje so bili skoraj dve leti občinski možje, vključno z županom, da so stagnacijo te institucije zanemarjali.

Na Ptuju smo zaradi neresnosti že izgubili nacionalno institucijo Veritas. Po krivdi direktorja? Ali še koga? Vzrok? Je to zarota, zavist?

Pred leti je župan zagotavljal (je namreč tudi profesionalni poslanec), da z imenovanjem treh podžupanov nikakor ne bo trpel davkoplačevalski žep. Malo "morgen"! Samo poglejte, spoštovani bralci, sprejeti proračun Mestne občine Ptuj za leto 2000. Zanimivo postaja naslednje zaporedje: župan ima tri pomočnike - podžupane; eden izmed njih, ravnatelj, ima na šoli dva pomočnika ravnatelja in ta isti podžupan je imenovan za v.d. direktorja GIZ - Poetovio Vivat. Skoraj si ne morem predstavljati, da je kdo na tej Zemeljski obli tako sposoben, da bi lahko obvladoval vse tri obveznosti uspešno. Morda pa je - saj ima na šoli dva pomočnika, ki opravljata njegovo delo. Pa še čas počitnic je!

Kar pa mnoge najbolj vznemirja, je to, da bo ta podžupan le koordinator in išče sanatorja GIZ. Strokovnjak naj bi torej odkril formulo za sanacijo - tu pa gre ponovno za denar iz davkoplačevalskega žepa. Pa saj ne prvič!

Ptujčani smo ponosni na videz mesta. 1. nagrado, ki smo jo dobili v Arbskih emiratih v tekmovanju Mesta v razcetju, smo tudi dobro plačali. Kako? Osemčansko delegacijo je vodil ptujski župan, ki pa je po vpoklicu svojega šefa g. Janše odletel iz Londona v Zagreb sam (ostali so čakali za polet na Brnik do naslednjega dne). V Zagrebu ga je že čakal občinski avto, ga odpeljal tako rekoč v parlament, kjer je po navodilih svoje stranke glasoval za odstavitev ministra Bandlja. Disciplina ali diktatura? Zanimivo bi bilo vedeti, kdo je vse to plačal, ali drugače: ima morda mestna uprava registrirano taksi službo? Če je te stroške plačala stranka - O.K. če pa smo jo dolkoplačevalci, pa nekaj v tej deželi na sončni strani Alp ni v redu.

Trdim, da politki niso nikoli tako finančno obremenjavali davkoplačevalcev, kot jih danes. Če mi bo kdo to oporekal ali dokazal nasprotno, mu bom hvaležen, morda bom celo spregledal. Pogled v resnico pa je res nekaj posebnega, žlahtnega, zlasti pred letošnjimi parlamentarnimi volitvami.

***Stanko Lepej, Ptuj***

## PREJELI SMO

### Umreti za neko neumno ideologijo?

Življenje imamo samo eno, včasih bedno, a vendar edino, kar sploh imamo ... Umreti za državo, recimo to mačehovsko, kjer si prejšnji zakleti komunisti, zdaj "pravi krščanski demokrati", kar delijo stolčke, in to zelo dobro plačane, čez noč naredijo čistko in že imamo nove sekretarje podsekretarje, a en socialni revež mora napisati mali milijon prošenj za socialno pomoč, priložiti milijon potrdil, odgovor negativen, ker ima pač 2 ha strme, puste haloške zemlje, ki prinaša ogromne "dobičke", ali pa študent, nadarjen, prosi za štipendijo, pa mu je presežen cenzus za nekaj tolarjev, štipendije NE dobi ... Umreti za državo, ki vsak dan povišuje takse, vsote na pložnicah ... Ne, dragi ljudje, za tako državo ne dam življenja, posebej pa še ne za tako, kjer politiki ločeno polagajo vence na grobove mrtvih, ki so padli za različne ideologije. Kakor da ni vsako življenje enakovredno. Me lahko kdo prisili, da ljubim svojo domovino? Ne!, ljubezen se rodi, je na žalost tudi odnos daj - dam. Če mi zdravstvena skupnost po naročilu dr.dr. mag. specialista noče odobriti toplic, ker pač ne bo prišlo do trajnejšega in bistvenega zdravstvena stanja (dobesedni citat), kako naj ljubim to našo prelepo državo? Kar pa ne pomeni, da ne ljubim svojega jezika, da nisem ponosen, ker sem Slovenec. Vojaški rok sem služil v Nišu v Srbiji. Neko jutro sem slučajno dobil postajo Radio Ljubljana; srce je zaigralo in zajokalo ... V tujini sem tudi nekajkrat dobil slovensko radijsko postajo, radio bi kar poljubil.

Kdaj bi branil našo domovino??? Samo v primeru nevarnosti. Domovino bi branil, ne pa države, leve - desne, še najmanj pa ne kake neumne ideologije ...

***Stanislav Bezjak, Muretinci***

**TOMAŽ KLINKON** / JUŽNA AMERIKA (ČILE, BOLIVIJA, PERU, EKVADOR, KOLUMBIJA) - 9.

# Inkovski duh

**Cusco je z nekaj sto tisoč prebivalci turistična metropola Peruja. V njeno preteklost je zapisan z zlatimi črkami in je vreden bližje predstavitve.**

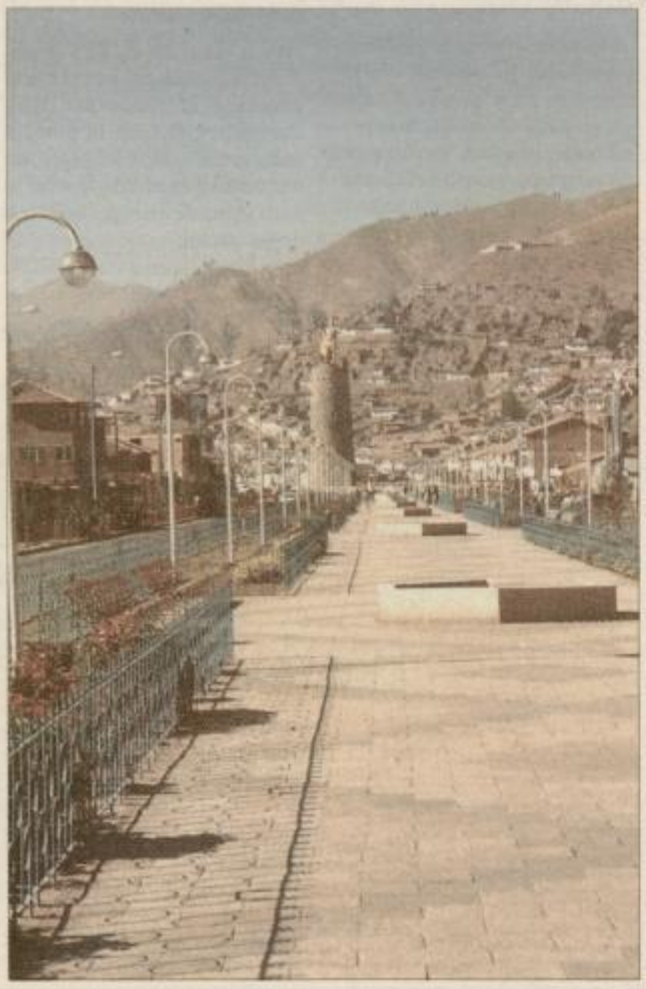

Spomenik Manca Capaca, prvegau inkovskega vodje

Večina predpostavk in teorij o nastanku Cusca kot prestolnice inkovskega imperija se križa, nasprotuje in prekriva. Obstaja mnogo mitov, nobeden pa ni resničen in ga ni moč potrditi. Imperij sta osnovala Manco Capac (1. inka) in njegova žena Mama Occla v 12. st. Največjo razsežnost so Inki dosegli pod vodstvom devetega (Pachacutec Yupanqui), desetega (Tupac Yupanqui) in enajstega Inka (Huayna Capac). V celotnem inkovskem obdobju je bilo trinajst vodij, ki so jim rekli inki ("13 inkov").

Mit pravi takole: bog sonca je poslal na Zemljo svoja predstavnika Manca Capaca in njegovo sestro ter kasnejšo ženo Mamo Occlo. Njun namen je bil izboljšati svet. Poslal ju je na jezero Titicaca (zato sveto jezero in vir življenja), od koder sta nadaljevala pot k ljudem. Bog sonca jima je za popotnico dal zlato palico s sporočilom, naj se naselita tam, kjer bosta uspela to palico zapičiti v zemljo. Tako sta osnovala mesto Cusco. Ljudje so ju sprejeli, Manca Capaca pa izbrali za svojega vodjo. Začel se je inkovski imperij, Manco Capac pa je postal prvi inka.

V času največje ekspanzije je imperij segal od Kolumbije pa do sredine Čila. Imenoval se je Tehuantusuy in je bil razdeljen v štiri dele s Cuscom kot središčem. Imperij se nikoli ni razširil čez Ande v amazonski pragozd. V ključnem obdobju se je zaradi negotovih okoliščin takratni vodja Huayna Capac preselil iz Cusca v Tomebambo (današnja Cuenca v Ekvadorju).

Pred smrtjo se je Huayna Capac odločil, da bo prvič v inkovski zgodovini imperij razdelil na dva dela: med sinova (polbrata) Huascarja v Cusco in Atahualpo na severu v Cuenco. To se je izkazalo kot usodna napaka in je kasneje povzročilo propad Inkov. Med bratoma je prišlo do nasprotij in nastala so razhajanja, ki so se končala z vojno za oblast. Zmagal je Atahualpa, zaprl polbrata (1532) in ga nato dal usmrtiti. Med tem je prezrl nevarnost, ki je prihajala iz Evrope in jo je predstavljal Francisco Pizzaro. Atahualpa je bil prevaran v eni največjih prevar. Pizzaro je izkoristil nepripravljenost inkovskih vojakov in jih brez velikega odpora krvavo pobil. Čisto nazadnje se je Atahualpa, ki mu je Španec obljubil prostost, pustil pokristjaniti, vendar tudi te obljube Pizzaro ni držal in je Atahualpo obesil. Preostanek inkovske vojske brez vodje ni nudil večjega odpora. Prihod Pizzara v Cusco 15. novembra 1533 je pomenil konec največjega imperija Novega sveta. Atahualpa je bil zadnji Inka.

Alpace in lame so povsod, tudi tik ob cesti. Temne so samic svetle samci

Po današnjih merilih je bila inkovska ureditev socialistična, kolektivno organizirana in brez osebne prostosti. Bila je tudi nekako hierarhična, saj so višji sloji imeli velike privilegije; niso imeli kazenskega dela, ni jim bilo treba v vojsko, lahko so imeli več žena, nosili več oblek in zlato.

Ob odkrivanju delov ne povsem pojasnjene in odkrite celote, ob občutku prisotnosti in stika z njo sem se počutil ma hnega in nemočnega, hkrati p zadovoljnega, saj sem se pod v iskanje novih meja, dimenzi verjetno širših od naših spos bnosti zaznavanja. Nepoznav nje vsega tega kaže tudi na t kako smo zasedeni s sabo i kako malo vemo o dogajanju l nekaj stoletij oddaljenih ljud stev. Celo več, kaže o nemoč nadzora tega, kar se dogaj danes.

Inkovske in predinkovske terase so se ponekod ohranile vse do danes

**GRAJENA** / PRVE DOMAČE BRESKVE

# Letošnja letina prehiteva

**Pri Esihovih v Grajeni 13, kjer so se v celoti usmerili v pridelavo sadja in zelenjave, so sredi junija pričeli obirati rane sorte breskev in jih že takoj ponudili na ptujski tržnici. Kot je povedal gospodar Feliks Esih, kaže, da bo letina solidna. Pričakujejo, da bodo z okoli 4.000 sadnih dreves natrgali nekaj 10 ton različnega sadja.**

Pridelek češenj, ki so ga v glavnem že pospravili, je bil soliden, tudi breskve ne kažejo slabo, poleg tega pa imajo na drevju še precej marelic, nektarin, hrušk, jabolk in sliv. Te dni je dela čez glavo, saj je treba trgati, zalivati, redčiti ... Če ne bi bilo v pomoč pridnih rok žene Ide, ki poleg tega še gospodinji, ter sina Mitje, zagotovo ne bi zmogli. Od jutra do večera delajo kot mravlje, kajti tudi v rastlinjakih imajo precej najrazličnejšega sadja in zelenjave, predvsem paradižnika, paprike in kumaric, jagode pa so v glavnem že pospravili. Ko čas dopušča, svoje pridelke ponujajo tudi na ptujski tržnici, v glavnem pa prodajo vse kar doma, kjer so si uredili primeren prodajni prostor in priročno hladilnico.

*-OM*

Esihovi med obiranjem svojega pridelka ranih breskev. Foto: M. Ozmec

KRUH PECIVO
REG. ZNAMKA
s srcem

SALON POHIŠTVA
INTERDOM
Ob Dravi 3/a, PTUJ
Tel: 783 816
UGODNO
SEDEŽNA GARNITURA
NIKLAS 159.900
KOTNA, 220X258 CM, RJAVO GOVEJE USNJE, LEŽIŠČE DOBAVA TAKOJ!

# Mladi dopisniki

## APRIL

Mesec april se je pričel
in zraven še dež je prišel.
Ko rože cvetijo,
še tički žvrgolijo
hitro dež se vlije
in mesto zalije.

Zdaj po mestu luže bežijo
in tega se otroci najbolj veselijo.
Ko v lužo skočijo
in obleke zmočijo,
starši se jezijo,
saj polno dela dobijo.

Prvega aprila pazi se,
saj vsi šale govorijo le.

*Sabrina Slodnjak, 4. c,*
*Barbara Belšak, 4. c,*
*OŠ Gorišnica*

## ŠOLSKO ČETRTFINALE V ODBOJKI V PREVALJAH

Pričeli so se resni treningi, saj smo se pripravljale na šolsko četrtfinale v odbojki v Prevaljah. Naš trener Martin Kureš nas je spodbujal in govoril, da nam bo uspelo. Trenirale smo dvakrat na teden po dve uri.

Po dolgih in napornih treningih je napočil dan, ko smo šli na turnir. Zjutraj smo se zbrale pred šolo, kjer nas je pobral avtobus. Za spodbudo je šel z nami tudi tovariš Ivan Štrafela. Po dolgi vožnji smo končno prispele v Prevalje. Najprej smo se udeležile uvodnega dela, takoj zatem pa smo se šle v garderobo preobleč. Prvo tekmo smo imele prosto. Medtem ko se je tekma odvijala, smo se pogovarjale o drugih ekipah; menile smo, da jih bomo z lahkoto premagale, vendar smo se zmotile in dejanska vrednost naših nasprotnic se je pokazala šele v igri. Drugo tekmo smo bile na vrsti me. Igrale smo zelo borbeno, toda ne dovolj, saj smo tekmo izgubile. Med tekmo sta nas spodbujala tovariš in Martin. Govorila sta nam, da nam bo uspelo, vendar je bila nasprotna ekipa močnejša od nas. Po tem porazu smo počivali dve tekmi. Med počitkom smo se pogovarjale o ekipi, ki nas je premagala. Bile smo zelo jezne nanjo. Medtem ko smo se pogovarjale, je bilo tekme skoraj konec in Martin nas je opozoril, naj se gremo ogrevat. Druga tekma je bila še bolj borbena kot prva, saj smo igrale proti domačinkam iz Prevalj. Ta ekipa nas je premagala z zelo močnimi udarci in dobrimi servisi. Po tej tekmi je bilo tekmovanja konec, na vrsti pa je bila podelitev nagrad in pokalov. Naša ekipa je pristala na četrtem mestu, vendar smo bile kljub temu zadovoljne, saj so se naši dečki, ki so tudi prišli v četrtfinale, prav tako uvrstili na četrto mesto.

Ko smo se peljali domov, so nas noge tako bolele, da smo komaj hodile, vendar smo vseeno šle na hamburgerje, s katerimi nas je počastil tovariš.

*Simona Valič,*
*OŠ Markovci*

## POSODOBLJENA ZGODBA, POSTAVLJENA V 20. STOLETJE

Nekega dne Urška dobi e-mail, da je vabljena na ples v cedejih. Urška je to stvar vzela resno in odšla v mesto po nakupih. Prispela je v pomerjevalnico cedejev. Na izbiro je imela star skb papi cd, half-life, glasbo pa je lahko izbrala med Avsenikom in Slakom. Na koncu je le vzela skb papija. Ko je prišla na ples, je bila v središču pozornosti, kajti vsi so bili navdušeni nad cedejem. Naenkrat pa Urška zagleda moža, ki ima izpopolnjeno verzijo skb papija. Takoj ga zaprosi za ples in zaplesala sta v stilu skb papija. Na koncu sta se Urška in Pepček poročila in še sedaj počivata v ljubezni.

*Marko Murko, 7. a,*
*OŠ Kidričevo*

## JUTRANJA TELOVADBA

Jutranja telovadba je bila v šoli v naravi najtežja. Govorili so nam, da je najbolj zdrava. Pri njej smo se tako namučili, da bi kar popadali. Če bi se kdo izmikal, bi dobil kazenski tek. Zato smo telovadili, da je teklo iz nas. Zbudili so nas iz trdnega spanja. Tekli smo na hrib. Tam smo mali potelovadili. Potem smo tekli nazaj do obale. Tam smo spet telovadili. Vaje nam je kazal učitelj Gorazd. Na začetku nam je bilo zelo težko, čez nekaj dni pa smo se privadili.

*Jani Požar, 4. r.,*
*OŠ Sela*

## MOJA LJUBLJENKA

Tudi jaz imam hišnega ljubljenčka, in sicer muco, ki pa je prava mala nagajivka. Moji muci je ime Tačka. Ves dan se samo šopiri, še posebej ko kdo pride na obisk in ko ji rečem madam. Ko bi le vedeli, kako zbirčna je pri hrani. Je samo hrano za mačke Felix ter pije mleko. Pozimi bi rada ves dan samo poležavala na toplem radiatorju. Poleti pa se niti slučajno ne prikaže soncu. Zelo rada se igra, še posebej rada pa z volno. Vsak večer hodi na lov, ker pa je lena, ne ulovi niti ene miši. Stara je dve leti in je že imela mladička. Dala sem mu ime Felix in je bil prav tak kot Tačka. Vendar sem ga nekega dne, ko sem prišla iz šole, našla mrtvega. To me je zelo potrlo in tudi Tačka je bila žalostna. Ko jo skregam, se ujezi in me cel dan noče niti pogledati. Če pa ima slab dan, me včasih celo popraska. Prejšnjo leto bi jo skoraj povozil avto in zaradi tega si več ne upa na cesto. Dobila sem jo od svoje babice. Zelo si želim, da bi imela še eno muco, s katero bi se Tačka lahko igrala ter si delala kratek čas. Ko bi le videli, kako se je šopirila danes zjutraj, kot da bi vedela, da bom v šoli pisala o njej.

*Katja Janžekovič, 5. b,*
*OŠ Gorišnica*

## DRAGA PRIJATELJICA!

Nedavno sem brala PIL.. Tam sem našla tvoj naslov. Odločila sem se, da ti napišem to pismo.

Sem Rosana Gjura, stara enajst let. Hodim v peti a razred osnovne šole Miklavž pri Ormožu. Po horoskopu sem bik. Zelo rada berem, poslušam glasbo, zbiram serviete in v manjšem številu tudi posterje. Najraje imam plišastega zmaja z imenom Hektor. Moj najljubši šport je plavanje.

Mojo družino sestavlja pet družinskih članov: očka Željko, mama Karolina, mlajši sestri Valentina in Petra ter jaz. Valentina hodi v prvi razred osnovne šole Kog, Petra pa v malo šolo. Očka je po poklicu električar, dela pa v tovarni sladkorja v Ormožu. Ker imamo doma veliko kmetijo, mama ne hodi v službo.

Rada bi ti predstavila tudi svojo domovino Slovenijo. Slovenija ima na zemljevidu podobo kokoši. Čeprav je manjša država, je polna najrazličnejših lepot, ki jih druge države nimajo. Živim v pokrajini Prlekiji, ki leži na SV Slovenije. Tukaj so značilni vinogradi, s katerimi se lahko ponosno pohvalim. V jeseni je tukaj najlepše, ko so trgatve. Takrat se po gričih sliši pesem klopotcev. Pravzaprav sem doma v Jastrebcih, ki spadajo pod občino Ormož. Pokrajina je gričevnata, obdajajo jo vinogradi, polja in gozdovi. Hiša stoji na griču. Do hiše pelje majhen del gramozne ceste. Na dvorišču imamo hleve in garažo. Pred hišo je vrt, ki je sedaj poln različnih barv, saj cvetijo tulipani, narcise, šmarnice, regrat in v sadovnjaku drevesa. Na dvorišču je tudi utica, v kateri lenari moj pes Tarzan. Poleg Tarzana imamo doma šest muc, race, kokoši, krave in prašičke. Tukaj je sedaj zelo lepo, saj so ozeleneli vsi gozdovi in tudi zrak je bolj čist in osvežujoč.

V strjeni obliki sem ti sedaj opisala sebe in svojo družino. Moja želja je, da bi si dopisovali. Lepo te pozdravlja nova prijateljica Rosana!

*Rosana Gjura, 5. a,*
*OŠ Miklavž pri Ormožu*

## LETNA ŠOLA V NARAVI

Smo vso noč prav težko spali,
ker nestrpno smo čakali,
da v Strunjan se bomo odpeljali.

In ko to se je zgodilo,
začudeni smo in veseli
se v morski vodi ohladili.

Dnevi hitro so minili,
nova prijateljstva smo sklenili
in se veseli domov vrnili.

*Nataša Šibila 4. r.,*
*OŠ Sela*

## POPULANIH 10 RADIA PTUJ

1. **The One** - BACKSTREET BOYS
2. **It's my Life** - BON JOVI
3. **Uncle John from Jamaica** - VENGABOYS
4. **Oops! I did it Again** - BRITNEY SPEARS
5. **Spinning Around** - KYLIE MINOGUE
6. **If I Told you That** - WHITNEY HOUSTON & GEORGE MICHAEL
7. **The Real Slim Shady** - EMINEM
8. **You Sang to me** - MARC ANTHONY
9. **Freestyler** - BOOMFUNK MC's
10. **It Feels So Good** - SONIQUE

Lestvico **POPULARNIH 10** lahko poslušate vsako soboto v večernem sporedu radia Ptuj

## LUJZEK

*Dober den vsoki den! Zaj pa drgoč na hitro. Saj sploh neman cajta, da bi si v miru doj vseja in si zapeja tisto pesmico: "Posedam rad pred hišico, ki sam sem jo gradil ..." Cajt je naš hujdi sovražnik, ki ga je treba za šijak zgrabiti in ga malo umiriti. Tak poje tudi moj ta bojši pesnik in pevec kant avtor ali pa avtor na kanti, da si je treba za prijatle čas uzet. Seveda tudi za prijatelje, ki so sestavni del našega življeja.*

*Živeti pa se provi vmirati. Ko se rodimo, smo obsojeni na življeje in smrt. Gnes me je pretresla novica, da se je poslova od nas naš Tednikov sodelavec in prijatelj Stanko Kosi, fotograf, ki je spoštuva tisti znoni stori rek, da je fotografija senca človeka in jegovega življeja, ki vedno znova oživi, ko se spomini vračajo. Stanko je bija vejki človik, ne samo po višini svoje vitke rasti. Bija je človik z vejko začetnico, ki je pred dostimi leti kak mlodi pubec priša iz Slovenskih goric na Ptuj z beciklnom in malim lesenim kufrom. Grota je mojster fotografije, ki si je na Ptuju ustvora družino in dočaka jesen življeja. Prehitro se je poslova, saj je vmrja kak mladenič, ki je meja rojstni den vsoka štiri leta enkrat, v prestopnem leti, saj se je rodija 29. februarja. Stanko, tvoje fotografije bodo živele, spomin na tebe pa tudi. Zlo te bomo pogrešali, ne samo tvoja družina, pač pa tudi prijateli ... In Tednik tudi.*

*Tak je to. Življeje gre naprej, dokič se nede stavlo tudi pri kerem izmed nas. Gnes mi politika sploh ne roji po glovi. Mica, ki je bla včeraj pri meši, mi je rekla, da bla župnikova pridiga ena čista propaganda za jesenske volitve. Bog je zaj na stranskem tiri, glovni so tisti, ki naj bi v jesen zmogali na valitvah. Pa naj jim še bog grehe odpusti!*

*Pa smo drgoč na kunci. Ne mislite preveč na valitve, pač pa na svoje življeje. Naj bo mirno, pošteno in delavno. Za oblast pa se naj cufajo tisti rdeči in črni, sivi in šekasti, ki mislijo, da so odrešeniki slovenskega naroda. Pa so žal njegovi pogrebci!*

*Vas podavlja LUJZEK*

# INFO - glasbene novice

**Glasbena svoboda je zelo pomemben faktor pri ustvarjanju novih pesmi. Pritisk poslušalcev, medijev in založb zmanjšuje glasbeno svobodo, saj se izvajalci prevečkrat odločijo za znano formulo do uspeha, kot pa da bi poskušali biti dobri na kak inovativen način.**

☆☆☆

Britanska skupina FIVE je prišla na glasbeno prizorišče s komadom Slam Dunk (Da Funk). Kvintet, ki v glavnem le poje in pleše, se je odločil prirediti klasiko We Will Rock you (****) skupine Queen. V tej pesmi ostaja osnovna bas linija, ki je obdelana in ji je dodan preveč naiven rap.

☆☆☆

BOOMFUNK MC's so trenutno v modi z vsakdanjim hitom Freestyler, ki je na vrhu avstrijske lestvice O3. Studijski producenti ponovno izdajajo stari komad B-BOY&FLAY GIRLS ki išče nove smernice v sodobni plesni glasbi in ga najdete na albumu In Stereo.

☆☆☆

Britanska pevka MELAINE C. je na solo glasbeni poti izdala štiri single z naslovi Goin Down, Ga Ga, Northern Star in Never be the Same Again. Melaine Chrisholm me je negativno presenetila s komadom I Turn to you (***), ki ga glasbeni kritiki ocenjujejo za komercialni trance.

☆☆☆

Nemška skupina LOONA je bila najbolj popularna pred leti s pravo poletno uspešnico Bailando. Loona bo v modi tudi to poletje s tipičnim komadom LATINO LOVER (***), ki vsebuje pop, regi in latino glasbene prvine.

☆☆☆

Francoska skupina MANU CHAO beleži izjemno težko dojemljiv, vendar izredno inovativen komad Bongo Bong, ki ga najdete na filmskem albumu The Next Best Thing (gre za odlično ploščo, za katero so pesmi prispevali tudi Madonna, Christina Aguilera, Olive, Beth Orton ...). MANU CHAO delno kopira debitantski komad Bongo Bong v novem komadu CLANDESTINO (***), ki je ponovno zmes tradicionalne francoske glasbe in sodobnih plesnih ritmov.

☆☆☆

Ameriško rap skupino DE LA SOUL sestavljajo Kelvin Mercer, Vincent Mason Jr. in David Jolicoeur. Po sedmih letih posta se rap trio vrača s kreativno in opozorilno rap temo 000H! (***), v kateri kakšno reče tudi vedno bolj popularen ameriški raper Redman.

☆☆☆

BOYT II MEN postavljajo mejnike v soul glasbi in prav gotovo se spominjate njihovih skladb, kot so It's So Hard to Say Goodbye to Yesterday, End of the Road, I'll Make Love to you, On Bended Knee, Water Runs Dry, One Sweet Day (duet z Mariah Carey), 4 Seasons of Loneliness in A Song for Mama. Kvartet je odpel novo soul harmonijo PASS YOU BY (*****), v kateri je slišati posebne glasbene efekte ter vrhunsko večglasno petje.

☆☆☆

Avstralska skupina AC 4 DC je začela delovati leta 1973 in je pravi preboj doživela štiri leta kasneje z zgoščenko Let it be Rock. AC 4 DC tudi v novi pesmi Safe in New York City (***) ostajajo neposredni, udarni in ostri.

☆☆☆

Ameriški band The Cult je sestavljen le iz pevca Iana Asburyja in kitarista Billyja Duttyja. Duet, ki je dobil vzdevek pozitivni punk band, se tokrat predstavlja v mlačni rock pesmi Painted on my Heart (***), ki jo lahko slišite v filmu Gone in 60 Seconds.

☆☆☆

Glasba in film sta zelo povezana in trenutno je v ZDA velik hit film Mission Impossible 2, v katerem igra glavno vlogo Tom Cruise. Limp Bizkit so za ta film posneli izredno provokativen komad Take a Look Around (****), ki je mešanica rocka, funka in ropa.

***David Breznik***

ZZ TOP

## ZA RAZVEDRILO

SEST. EDI KLASINC: NAŠA GLEDALIŠKA IGRALKA – SAMICA KANARČKA – KOVAŠKO NAKLO – KMET, KI ORJE – NAŠ PEVEC PESTNER – IGRALNA KARTA PRI TAROKU – AMERIŠKA ZVEZNA DRŽAVA – OKOSTNJAK – TONE ANDERLIČ

GOSPODARSTVENIK – TEKAČICA MARATONA – VELIKE JUŽNOAMERIŠKE KAČE – ALENKA DOVŽAN – JAPONSKI SMUČARSKI SKAKALEC (AKIRA) – DEŠKA (LJUDSKO) – AM. PEVKA LEAR – RAZŠIRJENA RASTLINA – STAROGRŠKI PEVEC – JAP. OBLIKA BUDIZMA – HLAPLJIVA TEKOČINA – KRST – ZAHVALNA PESEM

SIBIRSKI VELETOK – GRŠKI NOVEC – MADŽ. VINO – FR. DRSALEC (PATRICK) – DVOREC PRI VIPAVI – PREČNI TRAMIČ – SOL BOROVE KISLINE – PETER BOŽIČ – GANSKI POLITIK (JOSEPH) – NAŠ KIPAR (FRANCE) – DEPARTMA V FRANCIJI (GL. MESTO EVRY) – PTICA PEVKA

GRŠKA KOLONIJA OB BOSPORU – AM. PISEC ZF (JESSE) – MAČEK – SMUČIŠČE NAD BOHINJEM – FR. PISATELJ (ANDRE) – HRV. REŽISER (KREŠO)

RUMENORJAVA BARVA, OKRA – NAŠ FOTOGRAF IN SLIKAR (DAVID) – MOSTAR – SODIŠČE, ŽIRIJA – RAZLIČNOST – JOŽE RAZINGER

MENIH V TIBETU – MAGMA – ROMANSKA NIKALNICA – ZBIRALEC ZNAMK – F. IGRALKA FARROW

PISEC UVODNIKA – FORMACIJA JURE – MILAN JESIH – SLANA RAVNICA V PAKISTANU – MISTER

ENOTA EVANGELIČANSKE CERKVE – ZELO KRATKO KRILO – DESNI PRITOK SENE

SEST. EDI KLASINC: STARO IME ZA MESEC JUNIJ – IZ BESEDE BOTRA – AMERIŠKI FILMSKI IGRALEC LEMMON – RUDI HITI – EDO DERŽAJ

### REŠITEV PREJŠNJE KRIŽANKE

**VODORAVNO:** parni tla Antonioni, stikalnik, sen lema, Erato, CI, Na, as RR, Tad, mlekuž, strogos ograjenost, Kroparka, ta Egesta, Adel, Falla, zve nik, Si, imetnik, zvin, or klicar, ipsilon, oves, A nec, Kealoha, fant.

### UGANKARSKI SLOVARČEK

**BONE** = ameriški pise znanstvene fantastik (Jesse Franklin, 1916)
**ESONNE** = francoski de partma z glavnim meston Evry
**GOLIK** = hrvaški filmsk in TV režiser (Krešo, 1922 TV serija Gruntovčani)
**MALM** = najmlajša forma cija jure
**ORATAR** = kmet, ki orje orač, orataj
**PERA** = francoski umetnostni drsalec (Patrick, 1949)
**RANN** = velika slana ravnica v zahodnem Pakistanu
**SUARES** = francoski pisatelj (Andre, 1868-1948)
**ZEMONO** = poznorenesančni lovski dvorec pri Vipavi

### +++ Aforizmi by Fredi +++

*Najprej padajo kocke, nato kockarji.*

+++

*Danes je praznik dela, če delo imaš.*

+++

*Razmišljanje sodobnega slovenskega kmeta: "Naj še sosedu krava znori."*

+++

*Kovačevi kobili se ne gleda v zobe, temveč v noge.*

+++

*Piš me v uh, če nisi uš.*

+++

*Kriva pota so samo obvoznice pravih poti.*

+++

*Službeno je pobirala cestnino, honorarno pocestnino.*

+++

*Povprečen Slovenec ni poliglot, temveč poliplot.*

## TEDENSKI HOROSKOP OD 6. DO 12. 7. 2000 / TEDENSKI HOROSKOP OD 6. DO 12. 7. 2000

**OVEN**
**21. 3. do 20. 4.**
**I. DEKADA**
**21. 3. do 31. 3.**
Največ energije boste posvečali večjemu zaslužku, uspešni boste tako na intelektualnem kot komunikacijskem polju, predvsem pa tam, kjer se zahteva hitro odzivanje. Veliko se boste posvečali domačim.

**II. DEKADA 1. 4. do 10. 4.**
V družbi boste bolj zgovorni in družabni kot ponavadi. Dnevi v tem tednu so ugodni za učenje, izpite ali različno zbiranje informacij, bodo pa tudi zelo napeti, saj boste nagnjeni k prehitrim reakcijam.

**III. DEKADA 11. 4. DO 20. 4.**
Še vedno vas boli zavrnitev vaše simpatije. Ne dovolite, da vam žalost zamegli pogled. Že dolgo vas opazuje oseba, ki vam je pripravljena pomagati in vam stati ob strani, ko bo to potrebno.

**BIK**
**21. 4. DO 20. 5.**
**I. DEKADA**
**21. 4. do 30. 4.**
Zaradi prevelikega pehanja za denarjem boste zelo uspešni pri vseh svojih intelektualni delih, ker ste spretni pri komunikaciji in se hitro odzivate. Pri vsem tem pa boste pozabili na čustva svoje najdražje.

**II. DEKADA 1. 5. DO 10. 5.**
Amorjeva puščica vas je zadela in vi revež ste kar obstali. Ne razmišljajte o tem, zakaj se je ravno vam to primerilo, ampak se prepustite sreči in zaljubljenosti ter uživajte v dvoje.

**III. DEKADA 11. 5. DO 20. 5.**
Klic ljubljene osebe vas bo presenetil. Sprejmite povabilo in pozabite vsaj za trenutek na delo in dolžnosti ter se prepustite trenutnim čustvom, ne da bi pri tem razmišljali o posledicah.

**DVOJČKA**
**21. 5. DO 20. 6.**
**I. DEKADA**
**21. 5. DO 31. 5.**
Zaradi neresnih zvez in nespametnih potez v preteklosti ste si pridobili slab sloves. Zadnji čas je, da pokažete čustva osebi, ki vas že dolgo časa pričakuje in vas vabi na pijačo ter vam pošilja vroče poglede.

**II. DEKADA 1. 6. DO 11. 6.**
Pokažite se že končno v pravi luči in si priznajte, da tudi vi potrebujete ljubezen, saj ste s svojim obnašanjem zelo prizadeli osebo, ki vam je vedno in vdano stala ob strani. Imate možnost za nove načrte.

**III. DEKADA 12. 6. DO 20. 6.**
Kljub temu da še vedno mislite na izgubljeno ljubezen in ste zmeraj bolj negativni, bi bilo zelo dobro, da začnete bolj pozitivno misliti na nasprotni spol, saj smo ljudje vendar različni.

**RAK**
**21. 6. DO 22. 7.**
**I. DEKADA**
**21. 6. DO 1. 7.**
Čas bi že bil, da končno vzamete vajeti v roke in zavladate življenju in svojim čustvom. Prenehajte se maščevati sebi in drugim za vse vaše nesrečne ljubezni. Potrebno bo začeti odpuščati.

**II. DEKADA 2. 7. DO 12. 7.**
Kar pogumno povabite na zmenek osebo, ki jo že dolgo časa opazujete in si jo močno želite spoznati. Kje pa piše, da se mora vsak zmenek nadaljevati, lahko se samo videvata na kavi.

**III. DEKADA 13. 7. DO 22. 7.**
Ponovno se bo pojavila stara ljubezen, ki še ni čisto izginila iz vašega srca in misli. Bodite previdni, da ne boste ponovno objokovali usode ter z njo svojega padca, kar se vam je že zgodilo v preteklosti.

**LEV**
**23. 7. DO 23. 8.**
**I. DEKADA**
**23. 7. DO 2. 8.**
Vse preveč gledate skozi denar, tako ljubezen kot čustva podrejate denarju. Potrpljenje vas zapušča, ker ugotavljate, da nimate nobenega pravega prijatelja, ampak samo tiste, ki gledajo na življenje kot vi.

**II. DEKADA 3. 8. DO 12. 8.**
Strah vas je, saj niste več ravno v mladih letih, ljubka stvarca, ki se je začela pojavljati v vaši bližini, pa vas nezadržno vleče v skušnjavo, ki se ji boste težko odrekli. Bojite se posledic, toda ne bo tako hudo.

**III. DEKADA 13. 8. DO 23. 8.**
Strastna čustva so dobra stvar. Samo pri vas se je zalomilo, saj medtem ko se vi odločate, ali bi ali ne bi, in premišljujete, kaj bi sploh radi, vam bo ljubljena oseba odšla, saj se bo naveličala.

**DEVICA**
**24. 8. DO 23. 9.**
**I. DEKADA**
**24. 8. DO 2. 9.**
Povsem ste se izčrpali na terenu, kjer ste služili težke denarce, ne da bi pri tem pomislili na sebe, saj vam je znano, da prazen žakelj ne stoji pokonci. Počutite se kot izžeta krpa, v zadnjem času ste obremenjeni.

**II. DEKADA 3. 9. DO 12. 9.**
Vaš ponos je ranjen. Tako dolgo ste se obirali in izbirali, da so na koncu vsi možni in potencialni kandidati že sami izbrali tisto oz. tistega, kar so želeli imeti. Vam pa je ostala žalost in ranjeni ponos.

**III. DEKADA 13. 9. DO 23. 9.**
Vsaj sebi ni treba lagati, če že morate drugim. Dobro se zavedate,da vas kar razganja od radovednosti in tudi malo, kar priznajte si, od hrepenenja. Če boste še dolgo odlašali, boste na koncu ostali sami.

**TEHTNICA**
**24. 9. DO 23. 10.**
**I. DEKADA**
**24. 9. DO 3. 10.**
Spet ste polni elana, saj se je jeziček na tehtnici spet enkrat nagnil na tisto stran, ki vam najbolj ustreza. Morate pa si priznati, da ste k temu pripomogli tudi sami, ker točno veste, kako morate tehtati.

**II. DEKADA 4. 10. DO 13. 10.**
Resnično imate težak karakter, ste kot prava tehtnica, vedno znate ravno prav stehtati, da ste na koncu zadovoljni vi sami. A čustva drugih pa niso pomembna? Se zavedate, kako bumerang boli, ko udari nazaj?

**III. DEKADA 14. 10. DO 23. 10.**
Dobro se zavedate, da uspeš samo takrat, ko zagrabiš problem v središču, pa čeprav še tako boli. Do sedaj vam je to še vedno uspevalo. Vedno ste prišli varno do svojega cilja in s tem pridobili.

**ŠKORPIJON**
**24. 10. DO 22. 11.**
**I. DEKADA**
**24. 10. DO 2. 11.**
Z glavo skozi zid se ne da in tudi vam tega ne bi priporočali. Če ne gre, pač ne gre. Rajši delajte s pametjo in bo volk sit, koza pa cela. Pa še srečni občutek, da ste naredili nekaj dobrega, vas ne bo zapustil.

**II. DEKADA 3. 11. DO 12. 11.**
Najbolje se počutite v vodi, v njej tudi najbolj uživate, saj se počutite kot doma. To boste dokazali tudi danes, saj bo vaša najdražja spet uživala v vaši družbi in vam dokazovala svojo vdanost.

**III. DEKADA 13. 11. DO 22. 11.**
Spet se vstali godrnjavi. Noč, ki je za vami, ni bila po vaši volji. Krivi pa ste sami. Včasih preveč hitite. Poslušajte svojo intuicijo in se ravnajte po njej, saj vas do sedaj še ni razočarala niti izdala.

**STRELEC**
**23. 11. DO 21. 12.**
**I. DEKADA**
**23. 11. DO 2. 12.**
Prihajajoče obdobje lepega in toplega vremena občutite tudi vi, saj se vaši pogledi vse pogosteje ustavljajo pred polnimi izložbami, ki kar vabijo v svoj objem. Potrebno bo stopiti v akcijo.

**II. DEKADA 3. 12. DO 12. 12.**
Danes je pravi dan za začetek nove zveze s simpatijo, ki jo že dolgo časa opazujete. Imate veliko možnosti, da uspete, če ne boste preveč trmoglavili oziroma ne boste preveč izpostavljali svojega ega.

**III. DEKADA 13. 12. DO 21. 12.**
Res, da vam je partner povzročil veliko hudih in težkih stvari. Izrečeno je bilo tudi veliko bolečih besed in stavkov, toda vse preveč ste občutljivi in zamerljivi, včasih tudi vi kaj naredite narobe.

**KOZOROG**
**22. 12. DO 20. 1.**
**I. DEKADA**
**22. 12. DO 31. 12.**
Spoznali ste, da delo ni vse. Potrebujete tudi ljubezen in sprostitev. Tega bo najbolj vesela oseba, ki vam že nekaj časa nesebično in vdano stoji ob strani in vas podpira, ne glede na okoliščine.

**II. DEKADA 1. 1. DO 11. 1.**
Vaše velike obveznosti in poslovne poti vas oddaljujejo od ljubljene osebe. Dobro premislite, kako združiti vse poslovne obveznosti, saj so vam vaši nadrejeni zelo naklonjeni.

**III. DEKADA 12. 1. DO 20. 1.**
Večer, ki prihaja, je kot naročen za zbližanje z ljubljeno osebo. Zadnje čase ste ji zaradi povečanja delovnih obveznosti posvečali vse premalo pozornosti. Izkoristite večerne urice za proslavitev napredovanja.

**VODNAR**
**21. 1. DO 19. 2.**
**I. DEKADA**
**21. 1. DO 30. 1.**
Ne bodite preveč začudeni, ko boste ugotovili, da ste si sami krivi za vso nesrečo, ki jo imate v ljubezni. Spremenite svoj način mišljenja in vedenja, čeprav ste trenutno v izredno negativnih energijah.

**II. DEKADA 31. 1. DO 9. 2.**
V preteklosti je v vas zanetila strasten ogenj oseba, rojena v znamenju dvojčkov. Poti so se vam na žalost razšle in ogenj je prešel sam od sebe v kres. Obdobje, ki je pred vami je ugodno za novo zvezo.

**III. DEKADA 10. 2. DO 19. 2.**
Še sami ne veste, kaj bi radi, kako na potem ve oseba, okoli katere se vrtite. Ne oklevajte, ampak odprite svoje adute in se izpovejte. Slabše, kot je, ne more biti, lahko pa dosežete uspeh, ki si ga želite.

**RIBI**
**20. 2. DO 20. 3.**
**I. DEKADA**
**20. 2. DO 1. 3.**
Oseba, ki je že nekaj časa v vašem življenju, je začela zaradi vašega čudnega obnašanja nekaj sumiti. Zato dobro premislite, kaj in na kakšen način mu boste povedali, da presenečenje ne bo preveč boleče.

**II. DEKADA 2. 3. DO 10. 3.**
V vas gori želja po svobodi in svobodnem odločanju o vsem. Pozorni bodite predvsem na romantičnega kolega v službi, ki vas sicer že dolgo opazuje in vabi s pogledi. Ne bi bilo dobro, če bi se zapletli z njim.

**III. DEKADA 11. 3. DO 20. 3.**
Osamljenosti, ki vas pesti, ne prenašate dobro. Prijetno boste presenečeni, ko vas bo znanec iz službe povabil na prijeten klepet. Izkoristite povabilo in se prepustite naključju, čeprav ne pričakujte preveč.

Horoskop je sestavila vaša vedeževalka Majda, ki jo lahko dobite na **tel. št. 090-45-94.**

TEDNIK
športni

**KIDRIČEVO** / NOGOMETNI KLUB ALUMINIJ

# Zadovoljni z doseženim

**Pri nogometnem drugoligašu Aluminiju iz Kidričevega so v celoti gledano zadovoljni z doseženim v minuli tekmovalni sezoni. Pred pričetkom prvenstva so načrtovali uvrstitev od tretjega do petega mesta, četrto mesto pa je na koncu potrdilo dobro delo v klubu.**

Dve obdobji sta zaznamovali igranje Kidričanov v drugi ligi, in sicer dva začetka, to je v jesenskem in spomladanskem delu prvenstva, ko niso dosegli želenih rezultatov. Še posebej dobro pa so zaigrali v spomladanskem delu prvenstva ter dokazali, da se razvijajo v izredno dobrega drugoligaša. Celo leto je bilo tudi nekaj spodrsljajev, še posebej v jesenskem delu prvenstva, ko so nekaj točk po nepotrebnem izgubili v zadnjih minutah igre.

Priprave na novo sezono so v Kidričevem pričeli v torek. Igralci pa ne bodo prišli nepripravljeni, saj so dobili navodila za vadbo pred pričetkom priprav. O spremembah v igralskem kadru bomo poročali v naslednji številki.

Začetek priprav bo postregel z dvema močnima nasprotnikoma v prijateljskih srečanjih. Včeraj so v Kidričevem gostovali nogometaši Olimpije iz Ljubljane, v sredo, 12. julija, ob 18.00 uri pa se bodo nogometaši Aluminija pomerili z ekipo Maribor Pivovarna Laško. Vsaj po uvodnem delu priprav sodeč, v Kidričevem resno mislijo. Po vsej verjetnosti bo tudi v novi sezoni cilj uvrstitev pri vrhu, še posebej če upoštevamo, da ostajajo skorajda vsi igralci, nekaj pa bo tudi okrepitev. Zaenkrat še najbolj skrbi poškodba prvega vratarja Dina Šeremeta.

Nekoliko žalostni pa so v Kidričevem zaradi svojih mladincev, ki se jim ni uspelo uvrstiti v prvo slovensko mladinsko ligo. Za Šmartnim so zasedli drugo mesto in bodo naslov poskušali doseči v naslednji sezoni. Uspešni so bili tudi kadeti, ki so osvojili drugo mesto, drugi so bili tudi mlajši dečki, medtem ko so stare jši dečki A premočno osvojili prvo mesto. Vsi ti rezultati mlajših selekcij govorijo o tem, da v klubu resno delajo z mladim naraščajem in se zavedajo, da je to edina pravilna pot.

*Tekst in fotografije:*

***Danilo Klajnšek***

Mlajši dečki

Starejši dečki A

Kadeti

Mladinci

**KOMENTIRAMO / NOGOMET**

# Kdaj bomo uredili stvari doma?

*Nogomet je šport, ki je zadnji mesec zbudil največ pozornosti evropske in seveda slovenske javnosti. Evropsko prvenstvo v Belgiji in na Nizozemskem je veliko pomembnih športnih dogodkov potisnilo ob stran. Tema pogovorov ob jutranji kavici, malici, kosilu in večerji (marsikje tudi v postelji) je bil "žogobrc", kot nekateri rečejo tej popularni igri.*

*Vse je enkrat prvič in tudi to, da je majhna in do tega trenutka nogometno nepomembna Slovenija nastopila na zboru najboljših ekip s Stare celine. Več kot milijon gledalcev na prizorišču EP v Belgiji in Nizozemski, milijoni ljudi ob televizijskih in radijskih sprejemnikih so zares pokazatelj popularnosti nogometa. Končno se je tudi v Sloveniji razbilo prepričanje o tem, da nogomet ni samo brezglavo tekanje dvaindvajsetih igralcev za eno žogo, ampak je to šport, v katerem se močno prepletajo gospodarske in politične vezi. Obisk visokih državnikov in predsednikov na prvenstvu daje temu dogodku in nogometu še posebno težo. Slovenski nogometaši so bili del tega dogodka in se na njem zelo dobro odrezali. Sicer pa je bilo o naših junakih tako in tako že vse povedano.*

*Nas bolj skrbi naše okolje. Dolgo časa sta bila Aluminij in Drava prvoligaša, Aluminij je celo nastopal v nekdanji jugoslovanski drugi ligi. Toda že dolgo to nogometno področje nima prvoligaša. Da je vse skupaj še slabše, smo v lanski sezoni izgubili še mesto drugoligaša, ko je v tretjeligaško konkurenco padla Drava. Toda še ne dolgo tega je bila Drava na pragu prve slovenske nogometne lige. Žal pa na Ptuju niso znali izkoristiti vseh svojih ogromnih igralskih potencialov. Igralci so odhajali in s tem se je dodobra izčrpal igralski kader. Menjavali so se predsedniki, trenerji, toda vedno se je le govorilo o rešitvi in izhodu iz krize.*

*Vse pa se prične in konča pri denarju. Tega je na Ptuju - in to ne samo v nogometu - absolutno premalo iz stalnih virov financiranja. Svoj delež odgovornosti pri izpadu Drave ima tudi vodstvo kluba, ki kljub potrošeni energiji ni znalo pridobiti politike in gospodarstva. Epilog je poznan: tretjeligaška konkurenca. Toda igranje v tretji slovenski nogometni ligi ni nobena sramota. Za Dravo bi to morala biti velika šola za naprej, da strnejo vrste in da poizkušajo narediti tisto, kar lahko v okviru materialnih zmožnosti. Če mesta Ptuja nogomet ne zanima, potem mora to jasno povedati. Zavedati se morajo, da Drava ni samo članska ekipa, ampak da imajo še veliko mladih igralcev, ki bi lahko namesto na stadion hodili kam drugam. Tega si ne upam niti zapisati, saj je vseh "mikavnih" stranpoti preveč: mamila, alkohol ...*

*Ljubitelji nogometa na Ptuju se bodo morali sprijazniti s tem, da bo njihova Drava igrala v tretjeligaški konkurenci in da bo imela najboljše pogoje nastopanja med vsemi tretjeligaši (odlično igrišče, tribuno ...). Nikoli pa ni tako hudo, da ne bi moglo biti bolje, je pregovor, ki veliko pove, samo drugi del tega pregovora je lahko drugačen. Zato ne obupati, ampak se dobro organizirati in iz tega priti kot zmagovalec.*

***Danilo Klajnšek***

**DRAVA PTUJ**

# Zakaj iz druge lige?

**Ptuj je dolgo veljal za nogometno mesto. V dolgi in bogati zgodovini nogometa je bilo veliko vzponov in tudi padcev, ki so bili bolj ali manj boleči. V minuli sezoni pa je na Ptuju zavladala prava nogometna apatija in predvsem razočaranje, saj so nogometaši ptujske Drave padli v tretjeligaško konkurenco.**

Številni odhodi igralcev so dodobra izčrpali igralski potencial kluba. Razlog pa je v tem, da vodstvo ni uspelo zagotoviti dovolj denarja za nakupe igralcev, da bi lahko nadomestili tiste, ki so odšli. V drugem delu prvenstva se je pojavil sponzor Montavar, z njim je prišlo šest igralcev iz (prav tako sedaj že bivšega) drugoligaša Rogoze, a se niso izkazali za prave okrepitve. V tem času je bil registriran nogometni klub Montavar Ptuj, a samo vpisan v register. Glede tega je lahko precej dvomov, ali morebiti Drava ni poslovala preko tega kluba.

Na Ptuju se tako ni končalo po željah ljubiteljev nogometa. Vsekakor to niso prijetni trenutki za nogometaše, saj vsepovsod po Sloveniji in Evropi govorijo samo o nogometu in v tem športu vidijo svojo promocijo, samo na Ptuju še tega niso ali nočejo dojeti. Res pa je tudi, da še nihče v vodstvu najstarejšega slovenskega mesta ni rekel nobene o tem, kakšen nogomet in v kateri ligi želijo imeti svojega ligaša.

O sedanjem trenutku Drave smo se pogovarjali s predsednikom nogometnega kluba Drava Borisom Pergerjem.

**TEDNIK Kakšne aktivnosti so potekale v klubu po izpadu iz drugelige?**

"Izpada iz druge lige nismo niti najmanj pričakovali, saj smo do zadnjega želeli ostati v ligi. Zaradi spleta različnih okoliščin se je končalo tako, kot se pač je. Seveda so igralci razočarani, enako tudi uprava kluba. Največja posledica tega dogodka je kriza vodenja kluba in delno tudi igralcev. Pred dnevi smo imeli prvi sestanek upravnega odbora Drave in začrtali smernice dela. Osnovna je takojšnja vrnitev v drugoligaško konkurenco. Vsi igralci ostanejo v klubu. Glede strokovnega kadra se je uprava odločila za enak kader, kot je bil v minuli sezoni. Igralci želijo ostati v klubu, če bodo zagotovljeni pogoji za normalno delovanje kluba. Zanesljivo pa vemo, da imamo nekaj dobrih mladih igralcev, za katere so zainteresirani različni klubi. Če bo igralec želel napredovati ali si poiskati boljše okolje, ga ne moremo ovirati na njegovi poti. Naš moto je zadržati vse igralce in vrniti nekdanje igralce iz nekdaj uspešne mladinske ekipe, ki je nastopala v 1. slovenski mladinski ligi."

**TEDNIK Kaj vse razumete pod izrazom 'kriza vodenja' in kje iščete pomoč?**

"Kriza vodenja je imela več dejavnikov. Prvič ni ljudi, ki bi delali v klubu. Nekateri se po dolgih letih zasitijo in odidejo iz kluba ter zapuščajo klub v stanju, kakršnem je bil: razritem, slabem finančnem stanju, igralskem, strokovnem itd. Gre za vprašanje financiranja drugoligaške ekipe. Ta bi morala imeti sponzorja, ki bi mu zagotovil vsaj polovico potrebnih sredstev, ostalo pa naj bi bilo na ramenih uprave. Zelo težko dobiš prave ljudi. Žalostno je to, da bo ptujski klub praznoval 75-letnico obstoja, a zanj že leta in leta ni pravega zanimanja. Edina pozitivna osebnost, ki je prišla v klub, je Martin Vogrinec, ki se je odločil, da se vrne in pomaga s svojim delom; zelo je aktiven in se za ptujsko Dravo zanima z dušo in telesom."

Boris Perger, predsednik NK Drave Ptuj

**TEDNIK Kaj vse boste postorili do pričetka prvenstva, ki se hitro bliža?**

"Najprej bomo igralcem uredili status. To pomeni, da bi igralci imeli zaupanje v klub in upravo. Poravnali bomo dolgove do igralcev, potem bodo ti z veseljem in veliko vnemo pričeli delati, kar bi bilo dobro izhodišče za končni cilj, to pa je takojšnjo uvrstitev v drugo ligo."

**TEDNIK Kako pa je s sponzorstvom?**

"Z Montavarjem pogodbe sploh nismo imeli, šlo je samo za besede, ki smo jim verjeli. Goran Mladenović nam je uredil stvari tako, kot nam je obljubil, tako da nimam pripomb na njegovo sponzorstvo. Vsi igralci, ki so prišli iz Rogoze, imajo izpisnice v roki, kar je bil tudi dogovor. Na njih samih pa je, ali bodo ostali v klubu ali šli igrati drugam. Za dva, tri smo zainteresirani, ker so bili zelo korektni."

**TEDNIK Vrnitev v drugoligaško konkurenco ne bo lahka, saj ima kar nekaj klubov podobne cilje kot Drava ...**

"Če bi bila ekipa enaka, kot je končala drugoligaško tekmovanje, na čelu s kapetanom Klingerjem in z okrepitvami, kar naj bi bili naši fantje, ki igrajo v drugih klubih, bi to lahko bilo dovolj, da bi se borili za sam vrh. Če bi se stvari uredile, bi pripeljali dva starejša igralca, ki bi fante bolj motivirala in jih pripeljala do končnega cilja."

***Danilo Klajnšek***

copy sitar®
ČRNOBELO IN BARVNO FOTOKOPIRANJE
Vladimir Sitar s.p. Tel.: 02 777 288

**NEMČIJA** / KVALIFIKACIJE ZA SVETOVNO PRVENSTVO

# Ačimovič ponovno med najboljše

**Danes je triatlonec Radovan Ačimovič odpotoval v Nemčijo, v Rath, na kvalifikacije za svetovno prvenstvo, kjer bo nastopilo 3500 triatloncev, ki bodo morali premagati 3,8 kilometra vode, prekolesariti 180 kilometrov in preteči maraton.**

Radovan Ačimovič, član Triatlon kluba Kovinotehna Celje, je trenutno eden najboljših veteranov v Sloveniji med triatlonci. Vso zimo se je pripravljal in smo ga lahko srečali v bazenu in na terenu, saj je odlično saniral poškodbo in se vrnil v formo; ta je še boljša, kot v preteklih letih. Tudi letos se pripravlja za svetovno prvenstvo v triatlonu, Iron man, ki bo na Havajhih 14. oktobra. Seveda pa se bo nanj najprej moral kvalificirati. Do sedaj mu je uspelo že trikrat, vendar v finalu je nastopil le dvakrat, saj je lanski nastop na svetovne prvenstvu moral odpovedati zaradi poškodbe.

Na Havajih bo nastopil v kategoriji veterani II (od 45 do 49 let). Za celotno tekmo je lani na kvalifikacijah potreboval devet ur štirideset minut in deset sekund (9:40,10). Sedaj pa je prepričan, da bo letos še boljši, če ne bo kakšnih nepredvidenih okoliščin. Naučil se je novo tehniko plavanja, ki vzame veliko manj energije, pa tudi rezultati, ki jih je dosegel letos kažejo na to. Tako se ima v načrtu udeležiti še nekaj mednarodnih tekmovanj, saj so tekme najboljši pokazatelj.

Priprave na svetovno prvenstvo, ki trajajo vse leto, si financira sam. Potrebne je veliko športne opreme in predvsem dodatkov k prehrani, ki so potrebni pri tako napornih treningih. Za svetovno prvenstvo na Havajih pa mu pomagajo tisti, ki imajo posluh za šport in vztrajnost in so tudi sami uspešni pri svojem delu.

Radovan Ačimovič se je rahlo poškodoval tik pred odhodom, vendar je prepričan, da je tudi psihično dovolj pripravljen, da ga poškodba ne bo ovirala. V nedeljo se mora uvrstiti med 12 najboljših v svoji kategoriji.

*Milan Krajnc Pavlica*

KIKBOKS

# Medobčinski turnir v polkontaktu

**Vse leto so bili člani kluba borilnih veščin zelo delavni in nič drugače ni bilo v juniju, ko so končali prvi del sezone.**

KBV je organiziral promocijo mojstrov borilnih veščin, na kateri je bil mednarodni inštruktor borilnih veščin dr. Emin Topič iz Zagreba. Ob tej priložnosti so mojstrske pasove dobili: **Nadja Šibila** /črni pas, 1. dan/, **Dušan Pavlica** in **Branko Fidler** /oba črni pas, 2. dan/ ter **Maja Ozmec** in **Alojz Vidovič** /črni pas, 3. dan/.

Zraven podelitve mojstrskih pasov pa je potekalo tudi polaganje izpitov, na katerem je 36 tekmovalcev in tekmovalk prejelo diplome za višje stopnje oziroma pasove.

KBV pa je izvedel tudi 2.turnir medobčinskega prvenstva v disciplini semi kontakt.

**Rezultati: dečki** - do 25 kg: 1. Vili Koderman, 2. Filip Janžekovič; do 32 kg: 1. Denis Šamperl, 2. Blaž Breg; do 40 kg: 1. Jurček Horvat, 2. Denis Horvat. **Deklice** - do 30 kg: 1. Adriana Korez, 2. Patricija Emeršič; do 40 kg Desa Repič, 2. Samanta Štrafela; nad 40 kg: 1. Mojca Emeršič, 2. Darja Šmigoc. **Mladinci**: do 50 kg: 1. Robi Simonič, 2. Erik Jerič; do 60 kg: 1. Matej Šamprl, 2. Andrej Bezjak; nad 60 kg: 1. Kristjan Slodnjak, 2. Sandi Kolednik. **Mladinke - članice:** do 60 kg: 1. Mateja Gabrovec, 2. Amanda Vindiš; nad 65 kg: 1. Nadja Šibila, 2. Katja Janžekovič. **Člani**: do 65 kg: 1. Milan Breg, 2. Sebastijan Šohar; do 75 kg: 1. Robert Rajh, 2. Stanko Brumen; nad 75 kg: 1. Matej Šibila, 2. Iztok Črešnik.

*Danilo Klajnšek*

**STRELSTVO** / DP V STRELJANJU Z MK PIŠTOLO

# Mlajše mladinke - vicešampionke

**V soboto je v Ljubljani potekalo državno prvenstvo v streljanju z malokalibrsko športno pištolo za mlajše mladinke. Ekipa mlajših mladink strelskega kluba Ptuj v sestavi Suzana Jaušovec, Jelena Vukovič in Biserka Malek si je v ekipni konkurenci priborila naslov državnega viceprvaka.**

Prvakinje so bile mlajše mladinke Dušana Poženela iz Rečice. Posamezno je zmagala Andreja Kep iz SD Moris. Biserka Malek je bila odlična šesta, Biserka Vukovič sedma in Suzana Jaušovec osma.

Trener mlajših mladink **Jožef Malek** je bil zelo zadovoljen z uvrstitvami mlajših mladink.

## SK Ptuj tretji na državnem prvenstvu

Drugega julija je bilo državno prvenstvo za člane v disciplini malokalibrska standardna pištola 20+20+20. Tretjina streljanja je štiri krat po pet strelov za 150 minut, tretjina za 20 sekund in zadnja tretjina za 10 sekund.

Ekipa strelskega kluba Ptuj v sestavi **Borut Sagadin, Slavko Ivanovič in Milan Stražišar** je odlično streljala in zasedla tretje mesto, prejela pokal, člani ekipe pa bronaste medalje. Posamezno je bil najbolje uvrščen Slavko Ivanovič (šesti s 510 krogi in najboljšo serijo na tekmovanju 50 krogov od 50 možnih!). Milan Stražišar je bil s 479 krogi 11., Borut Sagadin pa 13. Sagadinu je bil to prvi nastop na državnem prvenstvu in to zelo uspešen.

*SI*

## Milan Stražišar drugi, ekipa SK Ptuja četrta

Strelska zveza Slovenije je spet uvedla državno prvenstvo v streljanju z revolverjem velikega kalibra za člane, tekmovanje z športno pištolo pa je bilo za vse druge kategorije.

Tekmovanje s pištolo velikega kalibra se izvaja na razdalji 25 metrov in ima dva dela: natančno streljanje trideset strelov po pet strelov v šestih minutah in druga polovička tri sekunde za strel, vmes pa sedem sekund. Največ preglavic povzroča tekmovalcem hitro streljanje.

Ekipa SK Ptuj v sestavi **Slavko Ivanovič, Milan Stražišar in Borut Sagadin** je s 1470 krogov zasedla četrto mesto. Posamezno je zmagal Franc Peternel ml. iz Kranja s 560 krogi, Ptujčan Milan Stražišar si je priboril srebrno kolajno s 546 krogi, tretji je bil Alojz Trstenjak iz Celja i 543 krogi. Najbolj pestra je bila borba za drugo mesto: Trstenjak je po četrti seriji bil boljši in komaj po deseti seriji je bil Stražišar za tri kroge boljši, zadnja serija pa je bila enaka. Slavko Ivanovič je bil s 510 krogi 11., Borut Sagadin pa 17.

Dva strelca na prvenstvu sta imela stoodstotni učinek - 50 krogov od 50 možnih, in sicer Simon Bučan iz Predoslja in Slavko Ivanovič iz Ptuja.

*SI*

**PTUJ** / NA OŠ LJUDSKI VRT IMAJO DRŽAVNEGA PRVAK

# David je bil najhitrejši

**Učenke in učenci OŠ Ljudski vrt so v letošnjem šolskem letu dosegli zelo lepe rezultate tudi na športnem področju.**

Na medobičnskem tekmovanju v atletiki, ki je bilo na Ptuju 9. in 10. maja, so mlajši in starejši učenci osvojili ekipno prvo mesto, učenke pa prvo in drugo mesto. Sledil je nastop na področnem tekmovanju v Slovenski Bistrici 16. maja, ki je bilo hkrati izbirno tekmovanje za državno tekmovanje. Na vseh tekmovanjih se je z odličnim tekom in dobrimi rezultati najbolj izkazal **Damir Cingesar** in se tudi uvrstil na državno tekmovanje. Zraven tega, da je odličen nogometaš, se je Damir potrdil tudi kot odličen tekač. Svojo nadarjenost in borbenost je še e krt potrdil z zmago na državne tekmovanju, ki je potekalo v Lj bljani 8. junija. Izmed 24 najb ljših iz cele Slovenije, ki so uvrstili na to tekmovanje, je D mir v kategoriji učencev 5. in razredov s časom 41.88 sek. zm gal v teku na 300 m in postal d žavni prvak.

Športniki OŠ Ljudski vrt z osvojenimi pokali

**Damir Cingesar - državni p vak**

*Ivan Ču*

**OŠ DR. LJUDEVITA PIVKA PTUJ** / DP V ROKOMETU

# Najboljše Celjanke

**8. junija je bilo v športni dvorani Center Ptuj državno prvenstvo v rokometu za dekleta osnovnih šol s prilagojenim programom. Udeležile so se ga štiri ekipe, ena pa je v zadnjem trenutku odpovedala.**

**Pozdravni govor je imel ravnatelj OŠ dr. L. Pivka Ptuj, ki je bila organizator tekmovanja, Rudi Lenart, otvoritveni pa Ervin Hojker, podžupan obči ne Ptuj. Prvenstva sta se udele žila tudi Stanko Glažar, direkto Športnega zavoda Ptuj, in Ivan Vidovič, vodja oddelka za druž bene dejavnosti občine Ptuj. V uvodnem programu so nastopili: plesna skupina OŠ dr. L. Pivka pod vodstvom Dragice Emeršič, kurenti DOZA, d.o.o., in mečevalci d. Akademije borilnih športov Ptuj.**

**Ptujska ekipa (z leve): Valerija, Mateja Ž., Tanja, Martina, Mateja L., Petra, Marjetka in Nikolina.** Foto: **Langerholc**

Priznani rokomet je bil kvaliteten, razburljiv, na trenutke dramatičen, tako da so zbrani gledalci imeli kaj videti. Rezultati: Maribor - Celje 2:5 (1:0), Slovenske Konjice - Ptuj 2:4 (1:2), Celje - Slovenske Konjice 7:2 (4:1), Maribor - Ptuj 7:3 (4:2), Slovenske Konjice - Maribor 1:7 (1:5), Celje - Ptuj 9:1 (7:1). Razvrstitev: 1. Celje, 2. Maribor, 3. Ptuj, 4. Slovenske Konjice.

*S.V.*

## Štefan in Tanja - športnika šole

**15. junija je bila na OŠ dr. L. Pivka Ptuj slavnostna podelitev priznanj najuspešnejšim športnikom in športnicam. Ob zabavnem programu je bilo podeljenih čez 70 diplom, pokalov in priponk, ki jih je izročil ravnatelj Rudi Lenart.**

Pri razvrstitvi športnika/ce šole so bili upoštevani vsi rezultati dr avnih in šolskih tekmovanj (športni dnevi) in prizadevnosti pri pouku športne vzgoje.

Končni rezultat: dečki: 1. Štefan Gluhak, 8. a, 2. Leon Večerjovič, 6. a, 3. Boštjan Hauzer, 6. a; deklice: 1. Tanja Turnšek, 8. a, 2. Janja Peklič, 5. a, 3. Marjetka Kodrič, 8. b.

*S.V.*

**ORMOŽ** / 23. TABOR PD MAKSA MEŠKA

# Letos v Robanovem kotu

**Člani planinskega društva Maksa Meška iz Ormoža organizirajo letos triindvajseti planinski tabor. Doslej se je značilna prleška govorica slišala v skoraj vseh dolinah Julijskih pa tudi Savinjskih Alp. Letos bodo svoje šotore postavili v Robanovem kotu ob potoku Bela.**

Veliko zanimivega bi lahko napisali o planincih, ki jih povezuje ljubezen do gora in prijateljstvo ob vsakoletnem druženju. Povsod, kjerkoli sem jih obiskala, je bilo nepozabno. Obvezno so se ustalili ob kakšnem bistrem planinskem potoku. Vedno sem našla nasmejane in zadovoljne obraze mladih ljudi, ki so se odpravljali na kakšno bolj pa tudi manj zahtevno turo ali pa z nje prišli. Še najbolj ponosni so bili, ko so uspeli osvojiti vrh očaka Triglava.

Kot skoraj vsa leta bodo tudi letos šli z njimi že prekaljeni planinci in gorski vodniki, Muri, Štefka, Ciril, Lojz, Andrej, Marjan, drugi Ciril, Natja in Petkova babica Štefka, ki na taborjenju skrbi za lačne želodce.

Tudi tokrat vabijo s seboj vse, ki so končali najmanj drugi razred osnovne šole (navzgor ni starostne meje). Teden dni, med 17. in 23.julijem, za kar bodo odšteli 12 tisoč tolarjev, bodo preživeli v idilični dolini potoka Bela v Robanovem kotu v Savinjskih Alpah.

Vsako leto se planinci poleg planinstva ukvarjajo še s čim drugim. Tako jim je lansko leto uspel tečaj nemščine. Organizatorji pa tudi letos poleg obveznih planinskih tur nartujejo nekaj podobnega.

*Vida Topolovec*

**Avtoličarstvo Kac**

**Zlatoličje 13**

**telefon: 062 688-233**

**GSM: 041 723-585**

**Izvajamo vsa avtoličarska in avtokleparska dela.**

**Priporočamo se!**

*KOVINOSTRUGARSTVO*

*izdelava zobnikov in reduktorjev*

*IVAN GOMILŠEK (st.), s. p.*

*Maistrova 50, Ptuj,*

*tel. 062/771-117, 771-406, 779-028, fax: 062/776-141.*

*Davčna številka: 52891437*

TEDNIKOVA ANKETA

# Brez besed ob neuspehu Drave

**Ob izpadu ptujske Drave je bilo med ljubitelji nogometa veliko kritik na ta račun. Po njihovem so bili krivci vsi in nihče, opazno pa je bilo veliko razočaranje ob izpadu iz druge slovenske nogometne lige. Ko smo želeli narediti pravo anketo, da tudi ljudje na Ptuju povedo svoje mišljenje, smo lahko opazili ponovno nezadovoljstvo, pa tudi veliko nepripravljenosti za to, da bi tisti, ki dokaj redno obiskujejo tribune ptujskega stadiona, povedali svoje mnenje. Kot da so se že naveličali vsega tega, kot da so postali imuni in brez besed. Škoda, saj so zamudili priložnost za izražanje svojega mnenja. Uspeli pa smo dobiti nekaj izjav.**

**Ivan Čuš, nekdanji nogometni sodnik:** "Po mojem mnenju je za izpad Drave iz druge slovenske nogometne lige krivo vodstvo kluba, saj je dopustilo, da je iz kluba odšlo preveč igralcev oziroma da niso uspeli zadržati igralskega kadra. To je velik udarec za nogomet na Ptuju, saj Drava nima samo članskega moštva. Tudi občina in gospodarstvo bi lahko bili bolj zainteresirani za nogomet. Ker pač tega ni, se je tudi zgodilo to, kar se pač je."

**Vladimir Sitar, predsednik Športne zveze Ptuj:** "O krivcih je težko govoriti, saj so po bitki vsi generali. Po mojem mnenju je v Dravi prvi problem organiziranost, drugi problem je pomanjkanje finančnih sredstev. Pri tem vidim dva glavna problema. Rešitev je močno predsedstvo kluba z raznimi uspešnimi menedžerji oziroma gospodarstveniki, ki bi klubu omogočili normalno delovanje. Na Ptuju bi potem obstajali pogoji za kaj več, ne samo za tretjo ligo. Izpad Drave pa bi ocenil prej za tragedijo kot ne."

**Miha Svržnjak**: "Zakaj je Drava izpadla, je težko vprašanje. Okoliščin ne poznam najbolje, zato bi težko kaj rekel. Po mojem je verjetno premalo interesa med igralci in vodstvom kluba in premalo vloženega truda. Igralci verjetno niso tako slabi, da bi izpadli. Odgovor bi bilo potrebno poiskati v stroki in vodstvu kluba, kako motivirati in s čim. Drugoligaški nogomet je potreben, verjetno bi se dalo preživeti tudi v prvi ligi, samo do tja je potrebno priti."

**Albin Pišek**: "Osnovni razlog je potrebno poiskati v premalo finančnih sredstev. Sicer pa se Ptujčani premalo zanimamo za šport. Dejstvo je, da je nogomet na prvem mestu po popularnosti. Za izpad Drave pa smo krivi vsi tisti, ki živimo na Ptuju, drugega nimam kaj dodati."

*Tekst in foto:*
***Danilo Klajnšek***

Od leve: Ivan Čuš, Vladimir Sitar, Miha Svržnjak in Albin Pišek

## ŠPORTNE NOVICE / ŠPORTNE NOVICE

### NOGOMET - Žrebanje parov

V Volčjem Potoku je potekalo žrebanje parov v prvi in drugi slovenski nogometni ligi ter v pokalnem tekmovanju. Edini predstavnik tega področja v drugi slovenski nogometni ligi je Aluminij iz Kidričevega. Prvenstvo v 2. SNL se bo pričelo 13. avgusta. Nogometaši Aluminija bodo v prvem krogu gostovali pri novincu Viatorju iz Ljubljane, v drugem krogu, ki bo 20. avgusta, pa se bodo v Kidričevem pomerili z Dravinjo.

Prav tako so izžrebali pare šestnajstine finala pokala NZ Slovenije. Oba predstavnika iz MN Ptuj bosta prvi srečanji igrala na svojih igriščih. Aluminij bo gostil tretjeligaša Belo krajino, nogometaši Boča iz Poljčan pa ekipo Palome. Obe srečanji bosta v nedeljo, 6. avgusta.

Dvanajstega avgusta pa bodo tekmovanje pričeli tudi nogometaši v 3. SNL sever. V tem tekmovanju igrajo štiri ekipe s področja, ki ga pokriva MNZ Ptuj. **Pari 1. kroga:** Vransko - Paloma, Mons Claudius - Zreče, Fužinar - Ptuj, Rogoza - Kozjak, Krško - Usnjar, Gerečja vas - Hajdina, Stojnci - Kovinar.

***Danilo Klajnšek***

### PLAVANJE - Dve drugi mesti Pernata

Mladi plavalec Matjaž Pernat iz Pleterij, član plavalnega kluba Branik iz Maribora, iz dneva v dan potrjuje svoj talent in dosega odlične rezultate. Pred kratkim je nastopil kot član slovenske reprezentance na igrah Alpe - Adria v Italiji. Na sto metrov prsno je s časom 1:08,81 dosegel drugo mesto in izboljšal svoj osebni rekord. Na 200 metrov prsno je prav tako osvojil drugo mesto s časom 2:28,01 in samo za dve desetinki zgrešil novi državni rekord. Matjaž Pernat je prikazal dobro formo in tako z optimizmom pričakuje odprto prvenstvo Slovenije, ki bo od 13. do 16. julija v Mariboru.

***Danilo Klajnšek***

TENIS

# Vrhunske igre Ptujčanov

**Mladi tekmovalci TK Ptuj nadaljujejo vrhunske rezultate v domači in mednarodni konkurenci.**

**Ajda Brumen** je pretekli vikend nastopala na mednarodnem ETA prvenstvu Hrvaške do 16 let v Čakovcu. Tokrat je v igri dvojic igrala z Mojco Mileta (TK Branik MB) in z njo osvojila že svoj letos tretji naslov prvakinje v dvojicah na turnirjih ETA (Evropska teniška zveza). Po zmagah v četrtfinalu proti Mešanovičevi / Prislanovi (Jugoslavija, Slovenija) in Jugosava / Moravcova (Češka), sta v slovenskem finalu premagali Bredo Kovač in Nino Knavs s 6:3 in 6:1.

V igrah posameznic se je Ajda uvrstila v četrtfinale, kjer je izgubila s kasnejšo zmagovalko turnirja Nadio Pavič (Hrvaška).

Na mednarodnem prizorišču je bil uspešen tudi **Toni Hazdovac**, ki se je na ETA turnirju do 12 let v Velenju uvrstil v četrtfinale posameznikov, kjer je izgubil s kasnejšim zmagovalcem turnirja Lukom Pajnikom (Mima MB), v igrah dvojic pa se je s soigralcem č Petrom Kovačem (Jaki LJ) uvrstil v finale.

**Gorazd Skrt** je osvojil svoj prvi pokal na turnirjih TZS na OP Svoboda Ljubljana s polfinalom v igrah posameznikov.

**Blaž Rola** je na OP Velenja do 10 let (B rang) osvojil turnir.

***TK***

ŠPEDICIJA GOJA, d.o.o.
Rajšpova ul. 18, 2250 PTUJ
Tel.: 062/749 38 10, Faks: 062/749 38 20
E - pošta: goja@siol.net
- organiziranje, posredovanje in svetovanje v mednarodnem in domačem transportu
- storitve carinskega posredovanja in svetovanja v carinskih postopkih
- mejna odprava
- skladiščno-logistične storitve carinskega skladišča
- strokovnost in zanesljivost

PE TRANSPORT - SKLADIŠČE
Rajšpova ul. 18, 2250 Ptuj
Tel.: 00386/ 062 749 38 10
00386/ 062 749 38 11, 00386/ 062 749 38 12
Faks: 00386/ 062 749 38 20
PE ŠPEDICIJA
Rogoznička c. 33, 2250 Ptuj
Tel.: 00386/ 062 747 00 70
00386/ 062 747 00 71, 00386/ 062 747 00 72
Faks: 00386/ 062 747 00 80
PE MARIBOR -Špedicija
Tržaška c. 53, 2000 Maribor
Tel.: 00386/ 062 300 18 30
00386/ 062 300 18 31, 00386/ 062 320 20 80
Faks: 00386/ 062 320 20 81
PE KOPER - Špedicija in transport
Vojkovo nabrežje 38, 6000 Koper
Tel.: 00386/ 066 405 150, 00386/ 066 405 140
Faks: 00386/ 066 405 155
PE DOLGA VAS - Špedicija
Mednarodni mejni prehod Dolga vas
Tel., faks: 00386/ 069 78 075

PLAVANJE

# Božičko plaval s svetovnim prvakom

**Redko se zgodi, da bi se ptujski plavalci udeležili dveh različnih mednarodnih tekmovanj v istem dnevu. To se je zgodilo v soboto, 17. junija, ko so mladinci potovali v Zagreb, dečki in deklice pa v Ljubljano.**

V Zagrebu je na tekmovanju ZLATI MEDVED kot državni reprezentant plaval Matevž Božičko v disciplini 50 m prosto. Glede na dosežene rezultate v tej sezoni, je bil v predtekmovanju razporejen v najboljšo, zadnjo predtekmovalno skupino. Družbo v skupini sta mu delala bivši državni rekorder Jure Melon in svetovni prvak Angležž Mark Foster; ker v športu veljajo samo rezultati in ni nobenih posebnih bonitet za minulo delo, se je tudi ta tridesetletni plavalec moral potruditi v predtekmovanju, če si je želel uvrstitve v popoldanskem finalnem nastopu. Takoj po startu sta bila Mark in Matevž skoraj enako hitra, po 25 m pa so najboljši "potegnili". Matevž je s časom 25,57 zaostal dobro sekundo za svetovnim prvakom in bil na koncu od slovenske ekipe 3. (prehitela sta ga 5 let starejša Melo in Mankoč), v skupni uvrstitvi pa med udeleženci iz 9 držav 13.

Božičko (desno) je na kvalifikacijah plaval s svetovnim prvakom (tretji z desne)

Mlajši plavalci Aljaž, Davor, Gregor, Jure, Klemen, Matic, Saša, Tom, Urban, Aleksandra in Katja so se borili za boljše rezultate v 50-m disciplinah v Ljubljani. Za vse gledalce je bilo na Iliriji premalo prostora, saj so skoraj vsi starši od 550 prijavljenih otrok želeli pogledati nastop svojih nadebudnežev. Več kot izboljšanja osebnih rekordov tokrat nismo pričakovali. So pa otroci napeto spremljali nastop svojih staršev in trenerjev v štafetnem tekmovanju 4x50 m prosto. Čeprav je organizator želel s tem tekmovanjem zabavno popestriti dogajanje, je bilo že pri razplavanju "veteranov" jasno, da bo to resen boj. Večini je sicer že po nekaj metrih zmanjkovalo sape, ampak zaradi navijanja otrok in žena se niso dali kar tako. Med 15 nastopajočimi ekipami je bila ptujska štafeta v sestavi Samobor, Veličkovič, Petrovič in Rozman tretja z rezultatom 2.09,45.

***Franjo Rozman***

**MOŠKANJCI** / 7. DRŽAVNO MLADINSKO PRVENSTVO V JADRALNEM LETENJU

# Na letališču spet živahno

**Od 28. junija do 9. julija poteka na letališču v Moškanjcih 7. državno mladinsko prvenstvo v jadralnem letenju, ki je letos doživelo spremembo v izbiri tekmovalnih stilov.**

Že dober teden dni lahko v Moškanjcih in njihovi okolici opazujemo jadralna letala, ki se dvigajo v zračne višine. Enajst udeležencev starostne skupine do 25 let in njihovi pomočniki, ki prihajajo iz AK Celje, AK Ptuj, AK Slovenj Gradec in AK Novo mesto, se vsako jutro skozi šotorsko zadrgo najprej zazrejo v nebo, da pogledajo, kakšno je vreme. Ob ugodnih vremenskih razmerah se tekmovanje lahko izvaja, v nasprotnem primeru pa lahko še malo poležijo.

Doslej so tekmovali v t.i. klasičnem stilu, kar pomeni, da so pred posamezno tekmo dobili natančno traso letenja, po kateri so morali jadrati brez odstopanj.

Letos so se odločili, da bodo tekmovanje izvedli v stilih RUN in PAS. Tekmovalci pred posamezno tekmo sicer dobijo načrt letenja, vendar so odstopanja dovoljena. Večji poudarek je na hitrosti oziroma na preletenih kilometrih. Tekmovalcem se določi čas, v katerem morajo narediti čim več kilometrov ali pa so kilometri dani in jih morajo tekmovalci čim prej premagati.

Tekmovanje se bo zaključilo v nedeljo, zato o rezultatih in zmagovalcu zaenkrat še ne moremo poročati.

***Jana Skaza***

## KOLESARSKI KLUB PERUTNINA PTUJ

# Omulec in Finžgar v državni reprezentanci

**S prvo polovico sezone so Perutninini kolesarji zadovoljni, saj so že večkrat stali na stopničkah, se uvrstili v državno reprezentanco, pripravljajo pa se na dirke, ki štejejo za evropsko in svetovno prvenstvo.**

Aldo Ilešič preizkuša novo kolo. Foto: Kosi

Tudi minulo soboto in nedeljo so na dirki za VN Krke upravičili nastop. Med mlajšimi mladinci je bil **Aldo Ilešič** za las od stopničke. V hudi konkurenci je bil na 21 km dolgi progi za kriterij četrti.

Med starejšimi mladinci je bil na 31,5 km dolgi progi za kriterij **Matjaž Finžgar** sedmi. Glede na veliko število nastopajočih in močno konkurenco je rezultat zadovoljiv.

Na 44,1 km dolgi progi za kriterij se je ponovno dobro odrezal Ptujčan **Andrej Marin** s tretjim mestom.

V nedeljo, na cestni dirki, je med mladinci Ptujčan **Matjaž Finžgar** s četrtim mestom ugnal državnega prvaka te kategorije, klubskega kolega **Andreja Omulca**, ki je bil šesti.

Zaradi borbenosti in dobrih rezultatov, ki sta jih dosegla v prvi polovici sezone, sta bila Omulec in Finžgar potrjena v državno kolesarsko reprezentanco. Omulec gre že jutri, v petek, s slovenskimi reprezentanti v Luksemburg na etapno cestno dirko za svetovni pokal, ki bo to soboto in nedeljo. M. Finžgar pa potuje v kratkem s slovensko državno reprezentanco v Kanado na cestno ekipno dirko. Priprave so v polnem teku.

Za ostale mladince bo v nedeljo v Lenartu kolesarska dirka za kriterij slovenskih mest.

***Roman Zavec***

# Kuharski nasveti

## Sardele

**Sardele so priljubljene morske ribe. Večina majhnih rib ima značilen okus in vonj, ki ga dobri poznavalci rib nikakor ne zamenjajo. Med majhne ribe poleg sardelic prištevamo še sled, saj in sladkovodni sled, ki je po velikosti že večji in rahlo oranžne barve.**

Večina majhnih rib ima sivkasto moder trup in mehko ter listnato meso. Najdemo jih v vseh svetovnih morjih. Nekatere so mastnejše kot druge, skuše pa znajo biti tudi čvrste in bele. Kakovost sardelic je odvisna tudi letnega časa ulova. V jeseni in pozimi je meso nekoliko bolj mastno in so sardelice večje , v poletnih mesecih pa dobimo večinoma manjše in kvalitetnejše sardelice. Dolge so povečini do 16 centimetrov.

Na trgu pa lahko kupimo tudi kronsardine ali kronsild, ki so majhni sledi ali papaline, očiščeni, vendar vsebujejo še kosti, so pa vložene v kis s čebulo in začimbami. Kosti so pri teh ribah tako majhne, da jih skoraj vedno pojemo skupaj z okusnim mesom. Pri pripravi sardelic ne uporabljamo močnih začimb in drugih dodatkov, ker s tem ne okušamo njihovega značilnega in nežnega okusa. Pred toplotno obdelavo jih samo rahlo solimo, kot dodatek pri serviranju pa uporabimo limonin sok ter rahlo mešanico sesekljanega česna in peteršilja v olivnem olju.

Sardelice spadajo med mastne ribe, zato moramo paziti, da so popolnoma sveže in da z njimi prav ravnamo oziroma da jim takoj odstranimo drobovino in škrge in jih očiščene damo na hladno. Maščoba v sardelicah hitro oksidira in postane žarka, to pa celo pri globoko zamrznjenih ribah povzroča oster okus in vonj. Če pa z njimi prav ravnamo, so prava delikatesa, posebej če pomislimo na hrustljavo pečene sardele, ki jih v Sredozemlju uživajo ob kozarcu dobrega in primerno ohlajenega vina.

Od toplotne obdelave pri sardelicah uporabljamo pečenje v ponvi, na žaru in cvrenje. Manj pogosto jih kuhamo ali dušimo. Kot dodatek k jedem ali kot začimbo jih vlagamo v olivno olje skupaj s čebulo ali drugimi dodatki. Sardelice pri pečenju izgubijo nekaj pod kožo nabrane maščobe in s tem se razvije še posebej fin okus. Kot prilogo ponudimo kuhan, na krhlje narezan slan krompir, krhelj limone, lahko pa tudi gorčično omako. Zaradi svoje majhnosti so primerne tudi za cvrenje in ravno pri cvrenju nastane izrazita hrustljava skorja.

Sardele od vseh rib najenostavneje očistimo. Tako so mehke, da kosti lahko odstranimo kar s prsti, brez uporabe noža. Pri večjih sardelah je najboljše, da odtrgate glavo, tako odstranite škrge. Trebušno votlino odpremo s prstom in izločimo drobovino ter jih polagamo v mrzlo vodo. Ribe dobro operemo in osušimo, začinimo in toplotno obdelamo. Odstranimo pa lahko še kosti, tako da ribo razpremo, hrbtenico dvignemo pri glavi, jo potegnemo ven in pri repu odlomimo. Očiščeno ribo brez kosti operemo pod tekočo vodo in pustimo, da se pred toplotno obdelavo dobro odcedi.

Zraven na žaru pečenih in ocvrtih sardelic si lahko pripravimo še sardele v marinadi. Pripravimo jih tako, da očiščene sardele povaljamo v moki in jih na hitro ocvremo v vroči maščobi. Ocvrte vsipamo na ploščo ali v večjo skledo in posebej pripravimo marinado tako, da v manjši količini maščobe ocvremo na rezine narezano čebulo, dodamo grobo sesekljan česen, narahlo solimo in popramo, dodamo še vejico zlomljenega rožmarina, premešamo in zalijemo z večjo količino belega vina ter malo okisamo. Marinado puštimo, da se malo pokuha, nato vročo prelijemo preko sardel, ki naj bi bile ob serviranju vsaj do polovice potopljene v marinadi. Tako pripravljene lahko ponudimo tudi hladne; pred serviranjem jih ohladimo v hladilniku.

Ocvrte sardelice pripravimo tako, da sardelicam odstranimo drobovino, samo pri večjih odstranimo glavo. Operemo jih in dobro osušimo v krpi, povaljamo v moki in ocvremo v manjši količini vrče maščobe. Posebej dober okus dobimo, če jih ocvremo v olivnem olju. Ocvrte tik pred serviranjem posolimo in dekoriramo s krhlji limone. Zraven tako pripravljenih ponudimo zeleno solato. Tisti, ki imate raje pikantne okuse, lahko del moke zamenjate z mleto rdečo papriko ali moki dodaste malo curryja.

Ljubitelji rib pa si lahko pripravite tudi sardelno maslo, ki ga lahko uporabite za dober zajtrk ali si ga privoščite popoldan ob dobrem kozarcu vina. Sardelno maslo lahko ponudimo tudi zraven večjih pečenih rib na žaru ali pečenga mesa na žaru, za namaz pri obloženih kruhkih in kanapejih ter pri drugih hladnih uvodnih jedeh. Pripravimo ga tako, da 12 dekagramov surovega masla temeljito premešamo in dodamo 2 žlici fino sesekljanih sardelnih filejev, dodamo še žličko limoninega soka in malo mletega popra. Dobro premešamo in uporabimo. Za začetek lahko poskusite pripraviti sardelno maslo tudi iz ocvrtih sardelic, le da morate uporabiti vsaj enkrat več očiščenega in sesekljanega mesa sardelic in dodatno začiniti s soljo.

Pri pripravi jedi uporabljamo tudi industrijsko pripravljeno sardelno pasto, ki je pripravljena iz pretlačenih sardelnih filejev. Ta daje slani okus močnim paradižnikovim jedem ter ribjim omakam, uporabljamo pa jo tudi kot dodatek za pripravo prelivov pri solatah. Okus sardelne paste se odlično poda tudi k pečeni jagnjetini. Podobno pripravljajo tudi azijske ribje omake.

*Nada Pignar,*
*profesorica kuharstva*

**PRIPRAVLJA MAG. BOJAN ŠINKO, SPEC. KLIN. PSIH.** / KAKO OBVARUJEMO DUŠEVNO ZDRAVJE - 284. NAD.

# Zakon, družina in duševno zdravje

***146. nad.***

***Terapevtski proces zakona in družine - na splošno - 74. nad.***

***Naloge terapevta - 3. nad.***

***Obvladovanje kontratransfera (protiprenosa)***

Kontratransfer oz. protiprenos pomeni v najširšem smislu besede stališče in reagiranje terapevta do bolnika. V ožjem smislu besede pa označujemo z njim silnice, ki izhajajo iz terapevta in ki ovirajo ali onemogočajo psihoterapevtsko zdravljenje (npr. terapevt ne prepoznava podzavestnih reakcij bolnikov, jih povsem napačno pojmuje ali nanje neustrezno reagira, če jih ne prepozna in ne obvlada).

Zakonska in družinska terapija sta za terapevta zelo provokativni in obremenjujoči. Zato je posebno velika nevarnost, da udarijo pri taki terapiji na dan njegovi lastni nerešeni problemi. Prav tako je nevarno, da pride do izraza osebno stališče terapevta do zakona, odnosa mož - žena, starši - otrok, načinov vzgoje, življenjskih ciljev ipd., ki pa niso toliko nevrotske narave kot preprosto domena osebnih in svetovnonazorskih pogledov in so zato pri različnih terapevtih različni. Zato je v zakonski in družinski terapiji zelo važno, da ima terapevt poleg teoretskega znanja in terapevtskih izkušenj še veliko čustvene stabilnosti, da je fleksibilen in da nima veliko predsodkov in ideologij.

Naslednjič pa bomo zaključili temo o nalogah terapevta.

***mag. Bojan Šinko***

**PTUJ** / PETOVIA AVTO, d.d., OBVEŠČA

# Novosti, ki bodo razveselile voznike

**Prišel je čas dopustov in pred odhodom na zaslužene počitnice je potrebno vozilo dobro pripraviti na pot, da ne bi zaradi slabega stanja obtičali na cesti. Tega se tudi v Petovia avtu zavedajo in so pripravljeni na potrebe svojih kupcev. Prav te dni pa so začeli uvajati tudi dva nova programa: hitro karoserijo in lepljenje stekel.**

Petovia avto z Ormoške ceste na Ptuju je delniška družba z 89 zaposlenimi. Svojim strankam nudijo servisiranje vozil, tehnične preglede in prodajo rezervnih delov. Imajo pooblaščen servis za Renault in Lado, servisirajo pa tudi tovorna vozila.

Ponudbo svoje servisne dejavnosti so razširili s programom hitra karoserija, saj želijo svojim strankam zagotoviti najkrajši možen čas nevoznosti njihovega vozila. Poškodbe, ki nastanejo pri manjših trkih (drobne poškodbe laka, udrtine, poškodbe blatnika, pokrova motorja ...) zanje ne predstavljajo več prevelike časovne ovire za popravilo.

Karoserijske storitve so ločil na dva dela: hitro karoserijo kjer popravilo vozila traja naj več 6 ur, in težko karoserijo kjer popravilo traja več kot 6 ur Hitra karoserija obsega popravilo vetrobranskih stekel, ogledal, žarometov in luči, popravilo in zamenjavo odbijačev, popravilo in zamenjavo ključavnic ter montažo dodatne karoserne opreme (spojlerjev, meglenk, prtljažnika, strešnih oken, zavesic ...).

Drugo novost svoje servisne dejavnosti so poimenovali stekleni deli, kjer vam nudijo popravilo vetrobranskih stekel, žarometov in luči. Do sedaj se je v praksi uporabljala menjava počenih vetrobranskih stekel. Vendar je z zakonom določeno, da mora biti vetrobransko steklo nepoškodovano v predelu premera volanskega kolesa, na vseh drugih predelih pa je dovoljeno lepljenje, s katerim je vetrobransko steklo moč popraviti. In nedvomno je popravilo poškodovanih vetrobranskih stekel in žarometov cenejše kot nakup novih.

V Petovia avtu so program hitre karoserije pričeli izvajati 30. junija.

***Jana Skaza***

## Krvodajalci

**20. junija:** Marjetka Potrč, Bišečki Vrh 50; Alojz Horvat, Juršinci 77; Silva Prezelj, Podvinci 51/a; Marjan Kokol, Levanjci 30; Marjan Grabar, Podvinci 100; Branko Prezelj, Podvinci 51/a; Roman Resman, Kraigherjeva 3, Kidričevo; Martin Pečnik, Popovci 28; Martin Plavčak, Potrčeva 2, Slovenska Bistrica.

**22. junija:** Zvonko Kolednik, Cirkulane 54; Branko Škrinjar, Obrež 96; Janko Murat, Skolibrova 8, Ormož; Alojzija Cafuta, Na postajo 6, Ptuj; Mirko Ozvatič, Placar 14; Milan Prapotnik, CMD 17, Ptuj; Dušan Furek, Draženci 87/a; Jože Kokovnik, Draženci 16; Alojz Korez, Stoperce 70/a; Majda Ljubec, Nova vas pri Markovcih; Leopold Pacher, Gerečja vas 72; Franc Gornjec, Hlaponci 7; Ivan Modrič, Poljska cesta 38, Ptuj; Branko Firbas, Moškanjci 76; Daniel Kuhar, Senešci 68; Ivan Žunkovič, Slovenja vas 69; Nada Veršič, Slomškova 18, Ptuj; Slavko Ivančič, Vošnjakova 10, Ptuj; Dragica Perhač, Placar 14; Andrej Plohl, Draženci 21; Karl Furek, Draženci 87/a; Kristina Vindiš, Ptujska Gora 3; Vlado Florjanovič, Svetog Antona 8, R. Hrvaška; Jože Cizerl, Mala vas 11; Andrej Haložan, Slovenja vas 9; Martin Kaisersberger, Gerečja vas 1/e; Andrej Kramberger, Brestrniška 135, Kamnica; Janez Goričan, Placar 11/a; Drago Mislovič, Zg. Velka 29; Miha Peklar, Zg. Duplek 53/a; Darko Klaneček, Skorba 19/b; Roman Farič, Rabelčja vas 23/a; Damjan Ferš, Hajdoše 6; Daniel Cafuta, Ul. Šercerjeve brigade, Ptuj; Bojan Topolnjak, Sovretova pot 6, Ptuj; Vladimir Sagadin, Sestrže 42; Ivan Zorko, Zagojiči 26/a; Franc Brglez, Prepolje 55; Stanko Ferš, Hajdoše 6; Božidar Vasiljević, Vrablova 20, Maribor; Branko Matjašič, Stojnci 51; Miran Ekart, Ul. 8. februarja 47, Mikdavž na Dr. polju; Albert Kopše, Rimska pl. 17, Ptuj.

**PIŠE: ING. MIRAN GLUŠIČ** / V VRTU

# Poletje v vrtu

**Vrtnarji iz dneva v dan bolj jadikujemo po izdatnejših padavinah in osvežitvi, potrebni za že ovenelo in v rasti zaostalo vrtno rastlinje. Pomanjkanju padavin spomladi bodo poleti morda sledile obilnejše, le da ne bi zašle v skajnost. Eden od številnih pregovorov o naravi se glasi: "Ujmi ne uideš; suša požre en hleb kruha, moča pa dva."**

Poletje v sadovnjaku je sadjarjev najprijetnejši čas, v katerem ocenjuje dosedanjo uspešnost svojega dela in z zadovoljstvom pobira njegove sadove, hkrati pa se že ozira za nadaljnjimi opravili, ki jih bo pri posameznih sadnih vrstah v prihodnje potrebno opraviti, da bo v bodoče še bolje obrodilo. Če bodo v začetku poletja sadnemu drevju naklonjene ugodnejše vremenske razmere, kot so bile doslej, ki ne bodo spremljane z viharji in točo, lahko ob skrbni negi sadnega drevja pričakujemo ugodno tvorbo cvetnih brstov v avgustu za rodnost v naslednjem letu in zadovoljno pričakovano jesen ob obiranju poznega sadja.

**Jablanam** in **hruškam** poleti skrbno odstranjujemo odvečne enoletne poganjke, ki drevesu in zorečim plodom jemljejo svetlobo. Prazna mesta v drevesni krošnji izpolnjujemo z upogibanjem navpično rastočih mladik v poševno ali vodoravno lego, da bodo postale rodne.

**Breskvam** in **nektarinam** takoj po obiranju odstranimo nepotrebni prirastek mladik, da se bodo normalno razvijale in krepile mlade rodne veje.

**Marelice** obrezujemo poleti po obiranju, večje rane pa premažemo z za to prirejenim voščenim premazom.

Pri **slivah** odstranimo poleti le poganjke, ki preveč zgoščajo notranjost drevesne krošnje, sicer pa odložimo redčenje, krajšanje in oblikovanje drevesne krošnje na obdobje zimskega mirovanja.

**Jagodičevju** (ribezu, malinam, kosmulji in drugim) poleti takoj po obiranju odstranimo stare izrojene veje in poganjke, od koreninskih izrastkov pa izberemo najrazvitejše za obnovo grma, odvečne in zaostale v rasti pa oplevemo.

**V OKRASNEM VRTU** sproti izrezujemo peclje in ostanke odcvetelega cvetja trajnic, preden prično semeniti, ker jih tvorba semena v rasti in nadaljnjem razvoju oslabi. Zelene listne površine še v tem času ne zmanjšujemo, ker bi s tem okrnili tvorbo organskih snovi, prirastka, cvetnih brstov ter zbiranje moči za rast in cvetenje v naslednjem letu. Trajnicam nadzemne dele porežemo šele, ko se povsem posušijo in odmrejo.

Vrtnice, ki bodo vegetirale in cvetele še kasno v jesen, v začetku poletja še poslednjič pognojimo z odmerkom lahko topnih gnojil, da bodo poganjki do zime dobro razviti in dozoreli.

Vrtnicam vzpenjavkam, ki cveto letno le enkrat, po cvetenju porežemo cvetne poganjke na dvoje ali troje listnih brstov, iz katerih se bodo za prihodnje leto razvili novi. Stebelne rozge po rezi ponovno privežemo na oporo. Stare rozge, na katerih so vidni znaki staranja in odmiranja, zamenjamo z novimi, ki smo jih med letom vzgojili kot ogrodne nadomestne rozge.

Na okrasnih vrtnih rastlinah so v letošnjih vremenskih razmerah vročega in suhega poletja nevarne predvsem pepelaste plesni, ki se hitro širijo ter listje in mlade poganjke povsem zavrejo v rasti, tako da jih prekasno škropljenje ne pozdravi. Plesnive poganjke porežemo in zažgemo, napadene rastline pa poškropimo z bayletonom ali rubiganom.

Tudi **v ZELENJAVNEM VRTU** se iz dneva v dan bolj čutijo posledice pomanjkanje talne vlage. Če kumare, paradižnik in druge plodovke le cveto, na njih pa se iz cvetov ne razvijejo plodovi, kljub temu da so rastline zdrave, so vzrok motnje in neenakomeren razvoj cvetov zaradi pomanjkanja vlage. Čim smo opazili pojav ovenelosti pri plodovkah v času cvetenja, so to že tolikšne motnje za zavezovanje plodov, da jim z zalivanjem ni pomoči, vsekakor pa bo zalivanje koristilo še neraźvitemu cvetnemu nastavku. Škropljenje s kemičnimi pripravki, ko vrtnine venijo, je lahko prej škodljivo kot koristno.

Nepazljivo in grobo trganje kumar je za rastlino škodljivo. Pobiramo jih tako, da plodove sredi peclja odrežemo, s čimer ohranimo nepoškodovan rodni poganjek. V nastale odtrgnine in rane na steblu se namreč naselijo glivične bolezni in rastlina prične predčasno odmirati. Kumare bolje rodijo, če jih zbiramo sproti, čim mlajše, ker s tem vzbujamo rast in razvoj novih rodnih poganjkov in cvetnih brstov. Pobirati jih je priporočljivo v zgodnjih jutranjih urah, ko so najbolj sveže, ob dnevni vročini pa postanejo grenke.

Če nameravamo sejati korenček, so v začetku julija primerne za setev le sorte s kratkim korenom, kot je sorta amsterdamski.

*Po biokoledarju so priporočljivi dnevi za opravila z rastlinami, ki jih pridelujemo zaradi lista, 1. in 2. ter 10. in 11. julij, ko sadimo solato, kitajski kupus, rdeče zelje, blitvo in ohrovt, 3. in 4. ter 12. in 13. julij so priporočljivi za plod, ko sejemo komarček, cikorijo in kolerabo, pobiramo pa grah in fižol. Priporočljiva dneva za korenino, ko sejemo strniščno repo, zimsko redkev, korenček in rdečo peso, sta 5. in 6. julij, za cvet od 7. do 9. julija pa so dnevi, priporočljivi za nabiranje cvetov zdravilnih zelišč.*

***Miran Glušič, ing. agr.***

## POSLOVNA IN DRUGA SPOROČILA, PISMA BRALCEV

## Mali oglasi

ŽELITE kupiti novo ali rabljeno diatonično ali klavirsko harmoniko, prodati svojo staro, popraviti kitaro ali harmoniko? Dobite tudi druge glasbene instrumente. Trgovina Diaton, Trstenjakova 5/a, Ptuj, TEL. 062 775-473, GSM 041 579-714.

PRODAM motokultivator Honda 400. TEL. 031 314-793.

PRODAM regato 70, letnik 86, cena po dogovoru. TEL. 772-683.

PRODAM osebni avto Opel kadet 1.3, letnik 86, brezhiben, registriran do decembra 2000, cena po dogovoru. Maksi Beranič, Lovrenc na Dravskem polju 81/b, TEL. 790-066.

PRODAM bukova drva, nasekana. TEL. 041 368-422.

UREJAMO gotovinske kredite do 5 let brez poroka za zaposlene pri s.p., d.o.o., d.n.o., šifra 09 invalidnina. TEL. 041 817-185.

POČITNIŠKI DOM sredi malega Lošinja ima na voljo še nekaj poceni sob v septembru. TEL. 062 630-616 ali 041 533-507.

PRODAM plemensko kravo. TEL. 769-175.

POSLOVNI PROSTOR 22 m² v ptujskem centru Drava oddam v najem. TEL. 062 687-010.

IŠČEM opremljeno stanovanje na Ptuju. Plačilo sproti. Angela Forštnerič, Ulica 5. prekomorske 9, TEL. 773-178.

DVOPOSTELJNO sobo s kopalnico v centru Ptuja oddam dvema študentoma. GSM 041 242-297.

DVE leti star polo klasik 1.6, nekaramboliran, lepo ohranjen, prodam. Cena 1.550.000 sit. Možen kredit. TEL. 062 768-178 ali 041 221-480.

V DELOVNO RAZMERJE sprejmem gospodinjsko pomočnico in delavca za ročna zemeljska dela. TEL. 772-295, GSM 041/366-431.

PRODAJAMO piščance domače reje in svinje za zakol, težke 100 kg. Franc Forstnarič, Pobrežje 132, TEL. 764-290.

PRODAM garažo v Gregorčičevem drevoru, brusilni stroj za zunanje in notranje brušenje. TEL. 772-344.

UGODNA izdelava strojnih estrihov. TEL. 041 712-131, 331-950.

PRODAM traktor John Deere 4 x 4 75 KM in traktor Fiat 45 KM in dve Classovi balirki. TEL. 041 331-950.

PRODAM govejo živino po izbiri, simentalske pasme - telička, krave za zakol in breje krave črno-bele pasme - telica in breja krava. TEL. 751-3621.


**ELEKTROMEHANIKA GAJSER**
ULICA ŠERCERJEVE BRIGADE 24, PTUJ / TURNIŠČE
Previjanje elektromotorjev vseh vrst, tudi za pralne stroje, popravila transformatorjev in raznih gospodinjskih aparatov.
Zelo ugodne cene! ☎ 782-498.

**VEDEŽEVANJE**
POGOVORI V STISKI. SREČNE ŠT., SANJE
**090-40-62**
LJUBEZEN. DELO. DENAR. POSL. ZADEVE ŠOLA. POMOČ PRI REŠEVANJU TEŽAV. PARTNERSTVO. STIKI. POKLIČITE IN ZAUPAJTE IZKUŠENIM IN PRIZNANIM.
NON-STOP
136 SIT/min.

**FASADE DEMIT**
STYROFAX-ROFIX
Izolacija - stiropor -volna - pluta zaključni omet -silikat putz - edi, putz beli - barvni alu vogalniki - bele obrobe - barvanje fasad
vsa druga slikopleskarska dela
IZVAJAMO HITRO, KVALITETNO IN Z GARANCIJO,
Toplak s.p.,
Slikopleskarstvo in fasaderstvo
☎ 041 646 067 ali 062 754 40 10.

**Roletarstvo ABA**
Anton Arnuš, s.p.
Maistrova 29, 2250 Ptuj
☎ 062 771-409, 041 716-251
PE Štuki 26/a
☎ 062 787 86 70
faks 062 787 86 71
Izdelujemo in montiramo PVC okna, vrata, rolete, žaluzije, lamelne zavese, alu rolo garažna vrata, harmonična vrata.

**AVTOMEHANIČNE STORITVE**
Avtoservis **VAJDA**
Stojnci 20/e, 2281 Markovci
tel: 062/7888 136 gsm: 041 325 932
TOVORNA IN OSEBNA VOZILA
KMETIJSKI IN DELOVNI STROJI

**ALFA PROFIN**
ALI ŽELITE PRODATI - KUPITI DELNICE?
PTUJ, Aškerčeva 16
775 77 71
VAŠA DELNICA... VAŠ DENAR

ZAKLJUČNA GRADBENA DELA
IN SLIKOPLESKARSTVO
**Branko Goričan**
s.p.
2253 DESTERNIK, Placar 11b
Tel.: 02 / 752 01 03
Fax: 02 / 752 01 04
GSM: 041 / 688-317

**VEDEŽEVANJE**
POGOVORI V STISKI. SREČNE ŠT., SANJE
**090-40-62**
LJUBEZEN. DELO. DENAR. POSL. ZADEVE ŠOLA. POMOČ PRI REŠEVANJU TEŽAV. PARTNERSTVO. STIKI. POKLIČITE IN ZAUPAJTE IZKUŠENIM IN PRIZNANIM.
NON-STOP
136 SIT/min.

**TrgoAvto Avtoval**
PRODAJALNA Z AVTOMATERIALOM
MAISTROVA UL. 1, PTUJ, tel. 776-333

ROLETARSTVO
**TROCAL**
OKNA IN VRATA
TROJNO TESNENJE
IZDELAVA IN MONTAŽA
PVC OKEN, VRAT, ROLET IN ŽALUZIJ
**Ivan Arnuš** s.p.
Povodnova ul. 3, 2281 Ptuj (ob Mariborski c.)
SLOVENIJA
Tel. & fax: 00/386/062/783-008
Okna in vrata so evropske kakovosti s certifikatom
št. c 1688/98-520-2
SIST 1018 ZAG, Ljubljana

**Passat Variant.**
**Pestrost življenja!**

Že od 3.979.436 SIT* dalje.

• Ljubim življenje, zato sem se odločil za Passata Variant. Nudi mi uživanje raznovrstnih možnosti in ubiranje neomejenih poti, ki mi jih ponuja življenje. Z njim uspešno združujem posel, družino in prijatelje. Živim aktivno, tudi v prostem času sem rad v središču dogajanja. Pestrost Passata Variant se odraža v prepričljivi serijski opremi, dovršeni obliki in paleti dinamičnih motorjev. Passat Variant bo prepričal vse, ki ljubijo pestrost življenja.

Passat Variant

* cena je informativna in odvisna od valutnih razmerij

**Pooblaščeni prodajalec in serviser vozil Volkswagen**
Dominko d.o.o., Zadružni trg 8, 2251 Ptuj, tel./fax: 02/783 55 11


**OSNOVNA ŠOLA CIRKULANE**
**Cirkulane 57, 2282 Cirkulane**

***razpisuje prosta delovna mesta:***

**UČITELJA ANGLEŠKEGA JEZIKA**
- z dopolnitvijo nemškega jezika
s polnim delovnim časom, za nedoločen čas;
**UČITELJA GLASBENE VZGOJE**
s polnim delovnim časom, za nedoločen čas;
**VZGOJITELJA PREDŠOLSKIH OTROK ZA VVE ZAVRČ**
s polnim delovnim časom, za nedoločen čas;
**VZGOJITELJA PREDŠOLSKIH OTROK ZA VVE CIRKULANE**
s polnim delovnim časom, za nedoločen čas;
**POMOČNIKA VZGOJITELJA PREDŠOLSKIH OTROK ZA VVE ZAVRČ**
s polnim delovnim časom, za nedoločen čas;
Kandidati morajo izpolnjevati pogoje, določene z Zakonom o organizaciji in financiranju vzgoje in izobraževanja.
**Začetek dela je 1. septembra 2000.**
Pisne ponudbe pošljite na naslov: Osnovna šola Cirkulane, Cirkulane 57, 2282 Cirkulane, z oznako "ZA RAZPIS".
Kandidate bomo obvestili v zakonitem roku.


**Formula** info@formula.si www.formula.si
*Zavod za izobraževanje Maribor, Vrbanska 30*
**Razpis za vpis odraslih v š.l. 2000/2001**
1. **PROMETNI TEHNIK-** srednje strokovno izobraževanje po končani 3-letni poklicni šoli (izobraževanje traja 2 leti);
2. **VOZNIK-** srednje poklicno izobraževanje po končani OŠ, 2 ali 3-letni poklicni šoli (izobraževanje traja 1 do 2 leti);
3. **VOZNIK INŠTRUKTOR-** usposabljanje po končani srednji strokovni šoli ali gimnaziji (izobr. traja 4 do 5 mes.).
**Učbeniki bodo na voljo brezplačno!**
**Posvetujte se z nami o vašem nadaljnjem izobraževanju!**
Na voljo smo vam vsak dan na sedežu Formule na Vrbanski 30 v Mariboru in po telefonu na številki **02/ 250 11 46.**


**OBČINA MARKOVCI**
**Markovci 33**
**MARKOVCI**

Na podlagi 37. člena Zakona o urejanju naselij in drugih posegov v prostor (Uradni list SRS št. 18/84, 37/85, 29/86, 43/89, 26/90 ter Uradni list RS št. 18/93, 47/93, 71/93, 44/97) in 30. člena Statuta Občine Markovci (Uradni list RS št. 15/99) izdajam naslednji

***SKLEP***

**o javni razgrnitvi osnutka zazidalnega načrta za stanovanjsko - obrtno cono Novi Jork, Markovci**

I.
Javno se razgrne osnutek zazidalnega načrta za stanovanjsko-obrtno cono Novi Jork, Markovci, ki ga je junija 2000 izdelal UM ARH, d.o.o. Ptuj.

II.
Osnutek zazidalnega načrta za stanovanjsko-obrtno cono Novi Jork, Markovci, bo razgrnjen v prostorih Občine Markovci, Markovci 33, Markovci.
Javna razgrnitev bo potekala od 7. 7. 2000 do 7. 8. 2000 in bo na vpogled vsak delovni dan.

III.
V času javne razgrnitve lahko k razgrnjenemu aktu podajo pripombe zainteresirane pravne in fizične osebe. Pripombe lahko posredujejo pisno na naslov: Občina Markovci, Markovci 33, Markovci, ali jih vpišejo v knjigo pripomb v prostoru javne razgrnitve na občini Markovci. Rok za oddajo pripomb poteče zadnji dan razgrnitve, to je 7. 8. 2000.

IV.
Javna obravnava osnutka odloka o zazidalnem načrtu za stanovanjsko-obrtno cono Novi Jork Markovci bo 7. avgusta 2000 ob 20. uri v prostorih Občine Markovci, Markovci 33, Markovci.

Številka: 350-03-1/00
Datum: 3. 7. 2000

**Franc KEKEC, l.r.,**
**župan Občine Markovci**

## PREJELI SMO

### Pisma ne zardevajo

Da, to je izrekel že Cicero. In prav zato tudi pišem. Vzrok? Vsa vseslovenska dogajanja zadnjih mesec dni.

17. junija smo imeli veterani vojne za Slovenijo (Vzhodna Štajerska in Pomurje) svečani zbor pred Maistrovo vilo na Zavrhu. Lepo in prav. Zbrali smo se pri Sv. Trojici pred cerkvijo. Tudi prav! Ozvočenje. In g. župnik nas je povabil v cerkev. Šli smo. Večina zaradi ogleda prekrasne baročne arhitekure in zgodovinske vrednosti, toda ko nam je g. župnik začel govoriti o križevem potu po 187 kamnitih stopnicah in 11 postajah križevega pota ter klopcah, kjer lahko počivamo na poti k jezeru, od koder je bil po programu 8 km dolg pohod na Zavrh, smo se začeli spogledovati. Zelo glasno se je (sicer izven cerkve) vprašal kolega iz Prekmurja: "Katera vojska je že pomolila pred bojem v naši polpretekli zgodovini?" Torej najprej v cerkev, potem pa "krvavi pot" potit.

In reakcija? Nihče ni imel ničesar proti cerkvi, spraševali pa smo se, ali je bil zaključek govora g. župnika organizatorjem potreben. Srečali smo se kolegi iz številnih občin, tudi tisti, ki smo začeli razvoj teritorialne obrambe takoj po češki krizi in takrat poslušali očitke južnih republik in tožarjenja pri Titu, da Slovenija ustanavlja svojo vojsko. Slovensko vodstvo pa je moralo na Brione k Titu na zagovor. Hvala bogu, Tito je dal Slovencem prav. Srečali smo se s kolegi, ki smo v SV Sloveniji izvajali vojaške vaje, kot so bile Pohorje 75, Maribor 78, in Mura 81. Zato je vprašljiva trditev, da sta Slovenijo osvobodila leta 1991 Janševa modrost in manevrska struktura. Brez široke podpore Slovencev in brez teritorialne obrambe ter njenega več kot 20-letnega uspšosabljenja se Slovenci na tako uspešen način ne bi osamosvojili.

G. Janša je v Zavrh poslal brzojavko z obljubo, da bo kot sedanji minister za obrambo uresničil zakon o vojnih veteranih. Prav! Kje pa je bil takrat, prvi dve leti svojega ministrovanja? Zakaj že takrat, če že ne za nas, ki nismo utrpeli nobene škode in tragedij, ni poskrbel za padle slovenske fante, za njihove svojce, za njihove družine? Sprenevedanje!

Še bolj kot to me je užalostila maša v Kočevskem rogu, ki se je udeležila večina sedanje pozicije - pomladnikov. Zopet zakaj? Z najvišjimi predstavniki Cerkve so peli domobransko himno. Je potrebno na ta način vznemirjati Slovence? Na ta način ne bo sprave - ne med mrtvimi, še manj med živimi.

Najbolj pa se mi je zagnusil Bajukov govor na osrednji slovenski proslavi ob dnevu državnosti. Le kdo so tisti, ki so mu ga pisali? Poučeval nas je o koroških knezih, turških vpadih, kmečkih uporih (vse to sem poslušal v OŠ v letih 1950 do 1957), potem pa dolgo nič - šele leti 1990 in 1991 je omenjal. Njegovi privrženci pa so mu v središču slovenske prestolnice vneto skandirali. NOB je izpustil. In misel francoske pisateljice Simone de Beauvior: "Najbolj zahrbtna laž je izpustitev česa," je pri tem še kako resnična in aktualna. Kaj to pomeni, pa je vsakemu državljanu Slovenije dovolj jasno.

*Stanko Lepej, Ptuj*


club romantika 2000
V petek 7.7.2000
Keglevich PARTY
Cool Night Funk&House
dj: D-SUN
Sobota 8.7.2000
MEXICO PARTY
Tequila in Pivo SOL
po promocijski ceni
Nagradne igre, hostese
dj: Dejan
rezervacije na tel: 02/779-820

*Se sprašujete:*
**"Ali lahko pride gora k Mohamedu?"**
AUDI
PORSCHE MARIBOR
Vaš področni prodajalec:
Tel: 02 788 5788, GSM: 041 675 758

## POSLOVNA IN DRUGA SPOROČILA

**ZOBNA ORDINACIJA**
dr. Zdenka Antonoviča v Krapini, M. Gubca 49, ordinira vsak dan po dogovoru. Vse informacije po ☎. 0038549 372-605
**NOVO! FIKSNA IN SNEMNA ORTODONTIJA ZA OTROKE IN ODRASLE.**

**VEDEŽEVANJE**
LJUBEZEN, POSEL, ZDRAVJE
**090-44-27**
VZEMITE USODO V SVOJE ROKE
1.56 SIT/min.

**ZOBOZDRAVNIK - ZASEBNIK**
**dr. ZVONKO NOTESBERG**
Trajanova 1, Ptuj (ob Mariborski c.)
**tel.: 062 786 710**
Mo nost plačila na obroke, gotovinski popust in popust za upokojence

## Mali oglasi

PRODAMO: **stanovanjske hiše** na raznih lokacijah - Ptuj atrijska stara 13 let; atrijska Dolena zelo ugodno; ugodno Zagrebška cesta enodruž.; 2-druž.; Tavčarjeva itd. **Stanovanja:** 2-sobno Trstenjakova; 2-sobno Rimska pl. pritličje; 2,5-sobno Rimska pl. urejeno! 2,5-sobno Videm pri Ptuju z garažo itd. **Vikendi:** Kicar; Brezovec; Trnovski Vrh; Vareja; Cirkulane - Pohorje. Vse informacije dobite v poslovnem centru Domino, Trstenjakova 5, v I. nadst. tel. 062 748-1013, fax 062 748-1014. Agencija Vikend, Biš 8/b, Trnovska vas, TEL. 062 757-110.

NAJNIŽJE CENE gospodinjskih aparatov! Candy * Miele * Blanco * Esperia od 1. 7. do 15. 7. 2000 vam trgovina Elektro-Partner Vida Pernarčič, s.p., Cankarjeva 5, Ptuj, TEL. 062 779-405 nudi 15 % popust na naslednje aparate firme Candy: samostojni pomivalni stroj CD 242, CD 353 S. Pralni stroj CE 629 (600vrtlj./min.), CE 1049 (1000 vrtlj./min.) in CI 121 (1200 vrtlj./min.) samostojni hladilnik CFD 240 in CFD 290, samostojni štedilnik 3+1 CCS 66 MSL 31. Vgradni pom. stroj A 9004 in A 5001, vgradni hladilnik z zamrz. CIC 32 LE. 15 % popust na kolesa Esperia - do razprodaje zalog. Dobrodošli v naši trgovini.

PRODAM vikend na Kogu. TEL. 041 672-449.

PRODAM moško kolo Puch in kolo Pony Rog v dobrem stanju, tepih, dobro ohranjen. Naslov v upravi.

ODKUP delnic: Infond, Moneta, Triglav, Kmečka, Krekova in druge. TEL. 02 320-3400.

PRODAM traktor Internacional 324 D, lepo ohranjen, in Vebasto za gretje delavnice. TEL. 783-507, po 20. uri.

ZAMENJAM vikend na Kogu za stanovanje. TEL. 041 672-449.

PRODAM traktorsko škropilnico 220 l, malo rabljeno. TEL. 707-055.

PRODAM fiat 126 P, letnik 91, registriran do 2/2001, in otroški kombinirani voziček. Informacije na TEL. 751-455, po 15. uri.

PRODAM ali dam v najem 3-sobno mansardno stanovanje. TEL. 041 641-007.

MLADA družina najame stanovanje na Ptuju. TEL. 041 96-44-22.

PRODAM malo rabljeno 230 l hidravlično stiskalnico. TEL. 041 504-204.

PRODAM pujske, star tednov. TEL. 794-808.

PRODAM košenino. Pob 41.

PRODAM renault 5, letnik kovinsko srebrne barve, str okno, zelo dobro ohranjen. C po dogovoru. Prodam BT 50 dobro ohranjen, cena po do voru. TEL. 041 828-238.

**PAAM AUTO d.o.o.**
Zavrč 7a, 2283 Zavrč, tel.: 062 761 116

Kia Sephia že za 1.699.900 sit
Darilo ob nakupu: dres slovenske nogometne reprezentance
**UGODNI KREDITI NA POLOŽNICE!**
**POKLIČITE NAS, OBIŠČEMO VAS TUDI NA DOMU!**

**lesna DESIGN**
MAISTROVA 18
2250 PTUJ
TEL.: 774- 203
AKCIJA
**LAMINAT PREMIUM**
**( ZA VSE STANOVANJSKE PROSTORE )**
**1.693.- Sit/m²**
PONUDBA VELJA DO 15.JULIJA OZ. DO RAZPRODAJE ZALOG
**PRI NAS DOBITE TUDI: STROPNE OBLOGE, OKNA, VRATA, STOPNICE,....**

**Mercator**
**SEZONSKO ZNIŽANJE**
**CEN OTROŠKE, ŽENSKE IN MOŠKE OBUTVE**
*(posameznih modelov)*
**za 30%**
**od 1. 7. do 28. 7. 2000**
**Priporočajo se Mercatorjeve specializirane prodajalne na Ptuju, v Ormožu, Lenartu, Lendavi in Slovenski Bistrici.**
**Mercator** *najboljši sosed*

PRVI IN NAJVEČJI NAKUPOVALNI CENTER NA PTUJU VAS VABI NA SUPER NAKUPE IN SUPER ZABAVO

**Super Mesto**
Ormoška cesta 30, Ptuj
**Dobrodošli!**

**Mercator**
STREETBALL LIGA 2000
PROGRAM PRIREDITEV V MERCATORJEVIH CENTRIH:
Ptuj
31.08. - 02.09.

GLAVNA NAGRADA: AMERIKA! OGLED NBA SPEKTAKLA ZA ŠTIRI OSEBE
Prijave in informacije: BIRO d.o.o., 02/497 67 48

petek, 7. julij ob 18⁰
**Grand prix**
Tekmovanje z radijsko vodenimi avtomobili. Dobra zabava za otroke in očete.

petek, 14. julij ob 18⁰⁰
**Otroške igre**
Otroška didaktična predstava in delavnica za najmlajše.

**Super**
*Vse Super stvari so tri!*
- Super ponudba izdelkov za dom in okolico
- Super plačilni pogoji
- Super Peter svetuje in pomaga

*Pri nas se vse dobi...*
*Z nasmehom boste šli...* *nemogoče je mogoče*
KOVINOTEHNA

**Mercator**
*Dobrodošli v svetu odličnih nakupov!*
Hipermarket Ptuj
Mercator BVS d.d., Ptuj

Sledite rdeči puščici in vstopite v bančno trgovino
Nove Ljubljanske banke v Super Mestu
ljubljanska banka
BIRT MARKETING

## OGLASI IN OBJAVE

## Mali oglasi

SLAMO, balirano, pšenično, z ožnostjo dostave, prodam. TEL. 54-38-61 in 041 678-386.

NESNICE - mlade jarkice hisex, ave in grahaste, pred nesnostjo, pravljena vsa cepljenja, prodaja arma Soršak, Podlože 1, Ptujska ora.

ZA GRADNJO, dvorišča, dovoz- poti dostavljamo sekanec, pe- k, gramoz. TEL. 745-085.

M & M, Prešernova 29, Ptuj, od- ej na novi številki: 02 748-00-80, x 02 748-00-81.

POPRAVILO tv aparatov, video- korderjev ter druge elektronike. ervis pralnih, pomivalnih, sušilnih rojev. Storitve na domu. ELEK- ROMEHANIKA Jurič, s.p., Boro- ci 56/, TEL. 755-496, GSM 041 31-571.

ODKUPUJEMO vse vrste delnic. ooblaščen zastopnik B.D. Pote- a. TEL. 062 252-55-88.

FRIZERSKI salon "Špela" iz Črtkove 18, Ptuj, se priporoča z vsemi frizerskimi storitvami, ugodne cene! TEL. 777-750 ali 041 984-511.

DELNICE PO URADNIH BORZNIH CENAH. KK Ptuj, Medaljon, Infond, Moneta in vse druge delnice. Hitro, strokovno in ugodno! eBrokers, poslovalnica DOMINO, Trstenjakova 5, Ptuj, TEL. 78-78-190.

PRODAM dve dolgodlaki jazbečarki, stari 3 mesece. TEL. 041 516-180.

PRODAM kotel za kuhanje žganja. TEL. 02 745-251.

PRODAM bukova drva, dostava na dom. TEL. 769-161.

KUPIM bikce za nadaljnjo rejo. Ponudbe na TEL. 041 263-537.

PRODAM sedežno garnituro, kuhinjsko mizo in štiri stole. TEL. 773-288.

AVTOPREVOZNIŠTVO Jože Krušič, s.p., prevoz gramoza za dvorišča, dovozne poti, izkopi, nasipi. TEL. 062 768-401.

**Razpored dežurstev zobozdravnikov**
(ob sobotah od 8. do 12. ure)
**8. 7.** Katja Arko Kampuš, dr. stom.
ZD Ptuj, Potrčeva 19 a

PRODAM sod za vino, 520 l (les) star 5 let ter novi gorilec za centralno kurjavo (olje). Zelo ugodno! TEL. 041 604-003.

V STRMCU PRI LESKOVCU zaradi bolezni nujno prodam manjšo kmetijo na zelo lepem kraju, cena ugodna. Informacije na TEL. 041 255-102.

SMREKOV OPAŽ, rezan les ter les za ostrešja, kamen, pohorski lomljenec. Možna dostava in montaža. Informacije 063 762.986.

PRODAM pujske (švede). Informacije na TEL. 755-605.

V NAJEM vzamem garsonjero ali stanovanje na Ptuju. Ponudbe pod šifro "Nujno".

KUPIM samonakladalko SIP, majhno, in puhalnik za seno. TEL. 063 821-837 ali GSM 041 604-932, zvečer.

**MIZARSTVO ŠKAFAR, d.o.o.,**
Strniše 11, Kidričevo
tel./fax 062 796-216,
041 696-748.
Izdelava in montaža vhodnih vrat, menjava starih vrat.

ZAMENJAM družbeno 2-sobno sončno stanovanje z garažo za enosobno v pritličju ali prvo nadstropje in to v starem delu mesta ali v okolici Ptuja. TEL. 041 529-837.

PRODAM Hondo civic sedan, letnik 89, dobro ohranjeno. Cena po dogovoru. TEL. 777-056.

NOVO peč za centralno, 25000 kalorij, novo kuhinjo in nov regal za dnevno sobo in WC garnituro prodam. TEL. 757-377.

**VEDEŽEVANJE TANJA**
T.M. S.p. 090-4351
156 SIT/min

**PREVERJENO NAJCENEJŠE**
KURILNO OLJE ZA VSE NAROČNIKE.
**KLIČITE ☎ 062 721-030**
**Dostava nad 1000 l brezplačna, plačilo mo no na 6 čekov.**

OBČINA VIDEM
Videm pri Ptuju 54
2284 Videm pri Ptuju

### Obvestilo

Občina Videm obvešča vse občane - kmetovalce in pridelovalce, da prijavijo škodo po suši v letu 2000 na sedežu občine Videm **vsak delovni dan od 8. do 12. ure do 12. julija**.

S seboj prinesete posestni list ali pogodbo o najemu ter davčno številko zavezanca. Resničnost podatkov in višino nastale škode bo ocenjevala občinska komisija.

*Zorijo njive, veter brodi v žitu,*
*pedikajo med klasjem prepelice,*
*zardeva mak, sanjarijo plavice ...*
***(Ivan Minatti)***

Z bolečino v srcu sporočamo, da nas je nenadoma zapustil dragi mož, oče, tast in dedek

**Stanko Kosi**
**FOTOGRAF IZ PTUJA**

Od njega se bomo poslovili v četrtek, 6. julija 2000, ob 14. uri na novem ptujskem pokopališču.

**V globoki žalosti žena in otroka z družinama**

*Ko življenje tone v noč,*
*še žarek upanja si išče pot,*
*ostala pa je bolečina*
*in tiha solza večnega spomina.*

### ZAHVALA

Ob boleči izgubi ljubega moža, očeta in brata

**Jožeta Merca**
**IZ BELAVŠEKA 37**

se iskreno zahvaljujemo vsem sorodnikom, sosedom, prijateljem in znancem, ki ste ga v tako velikem številu pospremili k njegovemu mnogo preranemu počitku, darovali cvetje, sveče in sv. maše, nam ustno in pisno izrazili besede sožalja ter delili z nami tiho bolečino.

Hvala tudi GD Leskovec, govornikoma za lepe besede slovesa, pevcem za odpete žalostinke, godbeniku za odigrano Tišino, g. župniku za opravljen obred, podjetju MIR za opravljene storitve in sosedom Mlakar za neizmerno pomoč.

Vsem in vsakomur še enkrat iz srca iskrena hvala.

**Žalujoči: vsi njegovi**

### ZAHVALA

Ob boleči izgubi drage žene, mame, tašče, stare mame, botre, tete, svakinje in sestre

**Herte Šlamberger**
**Z ZGORNJE HAJDINE 106**

se iskreno zahvaljujemo vsem sorodnikom, dobrim sosedom, prijateljem in znancem, ki ste jo v tako velikem številu pospremili na zadnji poti, darovali za svete maše, cvetje, sveče in nam ustno ali pisno izrazili sožalje.

Hvala g. župniku za opravljen obred in sv. mašo, g. Šeguli za besede slovesa, zdravstvenemu osebju ambulante Kidričevo, dr. Unukovi, dežurni službi Ptuj, patronažni sestri Metki.

Hvala delovnima kolektivoma Albin, d.o.o., Lovrenc in Elektro gradnje Maribor.

Hvala podjetju Mir, pevcem ter godbeniku.

**Žalujoči: vsi njeni**

*Ni dolgo, odkar odšel si od nas,*
*a mi s teboj smo vsak trenutek*
*in čas, ko na grobu lučke*
*ti gorijo, po licu solze nam polzijo.*

### ZAHVALA

**Janko Mateljan**
**31. 1. 1931 - 18. 6. 2000**
**IZ SENČAKA PRI JURŠINCIH**

Boleč je bil poletni junijski dan, ko smo se poslovili od dragega moža, očeta, dedka, tasta in brata.

Zahvaljujemo se vsem, ki ste ga spremljali na njegovi zadnji poti, darovali cvetje, sveče in sv. maše, izrekli pisno in ustno sožalje. Hvala vsem, ki postojite pri njegovem grobu in se ga spominjate.

Zahvaljujemo se sorodnikom, sosedom, prijateljem, društvu gospodinj Juršinci, gospodu župniku za opravljen obred, pevcem, pogrebnemu zavodu MIR, gospodu Ignacu Hrgu iz Gabrnika za ganljive poslovilne besede in Gelici Slodnjak za gostilniške usluge.

Posebno pa se zahvaljujemo družini Vogrinec, ki nam pomagajo v vseh težkih trenutkih.

**Žalujoči: žena Milica, hčerki Dragica in Branka, vnuki Mojmir, Maša in Leon, brat Branko, zet Tone, nečak Vlado z družino in vsi sorodniki**

### V SPOMIN

**Dušanu Benku**

Saj ni važno leto, dve ali tri, v naših srcih zmeraj si, zato pot nas vodi vedno tja, kjer tvoj tihi dom le rože zdaj krasijo in svečke ti vsak dan v spomin gorijo.

**Tvoji prijatelji: Joža, Ivan, Miran, Miro, Poldi, Miran**

### SPOMIN

9. julija minevata dve leti, odkar sta nas tragično zapustili draga mama

**Ana**
in sestra
**Nataša Gavez**

Zahvalili bi se radi vsem, ki ohranjajo spomin nanju s tem, da obiskujejo njun grob, še posebaj gospe Vidovič.

**Roman ter Suzana z družino**

*Prazen dom in dvorišče,*
*zaman oko te naše išče.*
*Nič več ni tvojega smehljaja,*
*le trud in delo tvojih*
*pridnih rok.*

### ZAHVALA

Ob bridki izgubi naše drage žene, mame, tašče in drage babice in sestre

**Zorice Čeh**
**IZ KRČEVINE PRI VURBERGU 25**

se iskreno zahvaljujemo vsem sorodnikom, sosedom, prijateljem in znancem, ki ste jo v tako velikem številu pospremili k njenemu prezgodnjemu počitku, nam v teh težkih trenutkih stali ob strani in nam pisno in ustno izrekli sožalje, darovali cvetje, sveče in za svete maše.

Hvala g. duhovniku za opravljen obred. Zahvaljujemo se tudi Veri Kokol za molitev.

**Žalujoči: mož Janko, hčerka Renata, hčerka Jožica, Vanko in Anica ter pet vnukov**

*Kako boli in duša trpi,*
*ko od bolezni*
*usihajo življenjske moči,*
*veš ti*
*in vemo mi,*
*ki smo bili ob tebi*
*zadnje trpeče dni.*

### V SPOMIN

1. julija 2000 je preteklo leto dni, odkar ni več med nami dragega moža, očeta, dedka in brata

**Ivana Malingerja**
**IZ SKORBE 27/C**

Hvala vsem, ki z lepo mislijo počastite njegov spomin, hvala za vsak cvet in prižgano svečko.

**Vsi njegovi**

### SPOMIN

V petek, 7. julija, mineva leto, odkar nas je zapustil dragi sin, brat, ati in stric

**Srečko Arnuš**
**IZ HLAPONCEV 13**

Hvala vsem, ki postojite ob njegovem preranem grobu, prižgete svečko ali poklonite cvet in z lepo mislijo počastite njegov spomin.

**Žalujoči: ata, mama, bratje Ignac, Adolf in Poldi z družino, sestra Olga z družino, hčerki Nina in Lea z mamico**

*Tam, kjer si ti, ni sonca ne luči,*
*le tvoj namseh med nami še živi,*
*in nihče ne ve, kako zelo, zelo boli,*
*ko zavemo se, da te več ni.*

### SPOMIN

5. julija so minila tri leta žalosti, odkar nas je zapustila dobra žena in mama

**Elizabeta Podgoršek**
**IZ LOŽINE 34**

Hvala vsem, ki se je spominjate.

**Tvoji žalujoči: mož Janez ter otroci z družinami**

# Dobra kakovost, a manj pridelka

**V začetku tedna so kombajni zabrneli s polno paro. Dolgotrajna suša, ki traja že vse od aprila, visoke temperature v juniju ter prvih dneh julija so zlato zrnje posušile tako izdatno, da sušenje tako rekoč ne bo potrebno. Na prevzemnih mestih pšenice je bilo zadnje dni precej gneče, saj so pridelovalci z žetvijo pohiteli, morebitno poslabšanje vremena in neurje bi lahko že tako nizek pridelek še zmanjšalo. Pšenica na težjih tleh bo zorela še nekaj dni, tako da bo žetev ob lepem vremenu trajala še kak teden.**

Pridelek pšenice je manjši, zrnje pa je zelo suho in izredno kakovostno

V nasprotju z napovedmi je kakovost doslej prevzete pšenice zelo dobra in v glavnem nad standardno kakovostjo. V zrnju je samo 11 do 12 odstotkov vlage, zelo ugodno je padajoče število in drugi pokazatelji kakovosti. Tako je mogoče pričakovati, da bodo pridelovalci za večji del pšenice prejeli doplačilo k dogovorjeni odkupni ceni. Odkupna cena ob zaključku redakcije še ni bila znana, so pa tekla intenzivna pogajanja. Od prejšnjih 22 tolarjev je bila zadnja cena za pšenico standardne kakovosti med 25 in 26 tolarji, morda še kak tolar višja. Sindikat kmetov Slovenije je prav ob začetku žetve še enkrat odločno zahteval, da naj bo odkupna cena pšenice 30 tolarjev, od tega bi za stroške organizacije odkupa namenili tolar po kilogramu. Sindikat je zahtevo utemeljil z dejstvom, da tako na svetovnem trgu kot v državah CEFTE cene pšenice rastejo in da stane kilogram pšenice iz blagovnih rezerv države 30,30 tolarja. Dokončna odkupna cena bo torej dogovorjena v naslednjih dneh. K ceni je potrebno prišteti še 54 tisoč tolarjev državne subvencije za vsak hektar, posejan s pšenico.

### ŽETEV IN ODKUP V KMETIJSKIH ZADRUGAH PTUJ IN LOVRENC

Iz Kmetijske zadruge Ptuj so sporočili, da prevzemajo pšenico v Tovarni močnih krmil Kmetijskega kombinata Ptuj, v mlinu Korošec v Zabovcih, večji pridelovalci pa lahko pšenico oddajo neposredno v mariborski Intes; pri tem bodo deležni tudi kritja stroškov prevoza. Kmetijska zadruga Ptuj bo odkupila tudi vso pšenico, ki ne bo izpolnjevala vseh kakovostnih pogojev, cena take pšenice pa bo 22 tolarjev za kilogram. Za vso prevzeto pšenico ponujajo plačilo okoli 15. septembra letos.

Pogodbeni pridelovalci Kmetijske zadruge Dravsko polje Lovrenc lahko pšenico oddajo v Tovarni močnih krmil v Dražencih ali neposredno Intesu. Tudi na njihovem območju ugotavljajo izredno kakovost zrnja, količinski izpad pa bo precejšen. Pričakujejo, da bodo namesto pogodbenih 2 tisoč ton odkupili okoli 1500 ton zlatega zrnja. Plačilo za oddano pšenico obljubljajo od 15. do konca letošnjega septembra.

### 4 DO 5 TON PŠENICE NA NJIVAH KMETIJSKEGA KOMBINATA

Pri našem največjem pridelovalcu pšenice, Kmetijskem kombinatu Ptuj, so do torka poželi okoli 500 hektarjev pšenice. Tudi z njihovih polj poročajo o odlični kakovosti zrnja, vendar nekoliko manjših pridelkih. Dosedanji povprečni pridelki se gibljejo okoli 4 do 4,5 tone na hektar, v senčnih legah in na težjih tleh, kjer zrnje še ni povsem zrelo, bodo nekoliko višji, morda nekaj nad 5 ton po hektarju. Sicer so v Kmetijskem kombinatu jeseni posejali okoli 1950 hektarjev pšenice, od tega 320 hektarjev semenske, poleg tega 42 hektarjev ječmena in spomladi še 20 hektarjev jarega žita.

Če so lahko zaenkrat s pridelkom pšenice še kar zadovoljni, pa napovedujejo pravo katastrofo pri drugih poljščinah, predvsem pri koruzi. Zaradi suše bo pridelek manjši kar za 80 do 90 odstotkov, tudi morebitne izdatnejše padavine koruze ne bi rešile. Ta namreč prisilno cveti, nima pa energije za tvorbo klasov. Stanje je posebej kritično na območju Dravskega polja.

**J. Bračič**

## Kulturni križemkražem

**PTUJ** - Pred Gledališčem Ptuj se danes pričenja Poletni lutkovni pristan. Ob 18. uri bo nastopil Mini teater iz Ljubljane s predstavo za otroke Čudovite dogodivščine vajenca Hlapiča, jutri, 7. julija, ob 18. uri Gledališče Pika iz Slovaške s predstavo Ko mame ni doma in v soboto, 8. julija, ob 18. uri Družinsko gledališče Kolenc iz Vač s Snegulčico.

**PTUJ** - Od danes pa do sobote zvečer ptujski gledališčniki ob 22. uri pripravljajo video projekcije najuspešnejših predstav: Marjetke str.89, Krčmarice in Ovinka.

**PTUJ** - Jutri, v petek, ob 15. uri se v Termah pričenja velika zabava za mlade Bazeni energije, ki jo pripravlja Klub ptujskih študentov.

**VURBERK** - Jutri, v petek, ob 20. uri bo na grajskem dvorišču dobrodelna zabavno-glasbena prireditev S srcem in dušo za obnovo tamkajšnje cerkve. Med izvajalci so: ansambel Braneta Klavžerja, Fantje izpod Vurberka in Mladi Dolenjci, Jani in Franci Pirš, Natalija Kolšek, Marjan Zgonc, Alfi Nipič in skupina Metulj.

**PTUJ** - V petek, 7. julija, ob 21. uri bo pred Gledališčem Ptuj naslednji koncert v okviru poletnih večerov - nastop skupine Bluegrass Hoppers.

**STOPERCE** - Kulturno društvo Stoperce vabi na prireditev Glas Pomurja odmeva v Stopercah, ki bo v soboto, 8. julija, ob 20. uri v domu krajanov, ki jo pripravljajo člani domačega društva s Ikani KD Turnišče ter člani tamburaške skupine iz Razkrižja.

**ORMOŽ** - V občinski avli je do 8. julija na ogled razstava Mladinski arheološki raziskovalni tabor Hajndl 1999, ki sta jo pripravila Pokrajinski muzej Ptuj in Gimnazija Ormož.

**PTUJ** - V galeriji Drava od ponedeljka, 3. julija, razstavlja slikar Drago Mom.


TRGOVINA IN POPRAVILO
MALIH KMETIJSKIH STROJEV
- kosilnice
- škropilnice
- motorne žage
- kultivatorji
Davorin Peteršič, s.p., 2252 Dornava 76a, ☎062 755-094



TRGOVINA STORITVE BELA d.o.o.
• CENTRALNA KURJAVA • VODOVOD
• PLINSKE INSTALACIJE
Zabovci 85, 2281 Markovci pri Ptuju, Tel.: 062/788 88 12
KREDITI: do 1 leta, TOM+0%, do 3 leta TOM+3% do 5 let TOM+5%


## ČRNA KRONIKA

### VOZNICI HUJE RANJENI PRI ŠIKOLAH

V ponedeljek, 26. junija, okoli 10. ure je po glavni cesti proti Šikolam vozila osebni avto 56-letna E.H. iz Kidričevega. Pred odcepom z glavne ceste je ustavila, da bi zavila proti Cirkovcam, tedaj pa je vanjo trčil z osebnim avtom 53-letni A.Š. iz Maribora. Vozničin avto je odbilo na nasprotni vozni pas, kjer je vanjo trčila z osebnim avtom še 35-letna I.V. iz Kidričevega. V nesreči sta bili obe voznici huje ranjeni, voznik, ki je bil dejanski povzročitelj trojnega trčenja, pa je ostal nepoškodovan.

### MOPEDIST PADEL IN SE HUJE RANIL

Skozi naselje Žabljek, občina Slovenska Bistrica, se je v ponedeljek, 26. junija, popoldne peljal s kolesom z motorjem 29-letni M.B. iz Slovenske Bistrice. V blagem ovinku je izgubil oblast nad dvokolesnim vozilom, padel po cestišču in se huje ranil. Prepeljali so ga v mariborsko bolnišnico, kjer pa je v sredo, 28. junija, zaradi posledic hudih ran umrl.

### TOVORNJAK SE JE PREVRNIL

V sredo, 28. junija, nekaj po 20. uri je S.A. iz Lancove vasi, občina Videm, vozil tovornjak s priklopnikom po regionalni cesti med Ormožem in Ljutomerom. Pri odcepu za naselje Podgradje pri Ljutomeru se je tovornjak prevrnil, priklopnik pa je obstal na regionalni cesti. Zaradi tega je bil tovorni promet po regionalni cesti za več kot 4 ure zaprt, za osebna vozila pa so uredili obvoz. Nastala je večja materialna škoda.

### TRČIL V ZADNJI DEL TOVORNJAKA

Po Mariborski cesti v Ptuju je v četrtek, 29. junija, ob 6.30 vozil kombi 57-letni M.R. iz Ljutomera. Vozil je za tovornjakom hrvaškega državljana, 41-letnega D.S. Pri tem je prepozno opazil, da tovornjak ustavlja, ker je začel zavijati na stransko cesto, in trčil je v zadnji del tovornjaka. Pri tem se je hudo ranila sopotnica v kombiju, 51-letna V.V. iz Ormoža.

### OSEBNA AVTOMOBILA ČELNO TRČILA

Po lokalni cesti skozi naselje Slomi proti Žamencem, občina Dornava, je v četrtek, 29. junija, nekaj po 12. uri vozil osebni avtomobil 18-letni B.P. iz Dornave. Nenadoma je mladi voznik zavil na nasprotni del cestišča in čelno trčil v osebni avto, ki ga je nasproti vozil 30-letni M.M. iz Ormoža. V trčenju se je B.P. težje ranil in je moral ostati na zdravljenju v ptujski bolnišnici.

### VELIKA ŠKODA ZARADI SAMOVŽIGA SENA

V soboto, 1. julija, okoli 15. ure je izbruhnil požar na gospodarskem poslopju v vasi Zlakova, upravna enota Slovenska Bistrica. Čeprav so gasilci hitro posredovali, je v celoti zgorelo ostrešje, več kmetijskih strojev in orodja, poškodovana pa je bila tudi goveja živina. Po oceni je škode za dobrih 7 milijonov tolarjev. Po prvih izsledkih je požar nastal zaradi samovžiga sena, vendar kriminalisti še zbirajo podrobnejše podatke.

**FF**

## OSEBNA KRON

RODILE SO - ČESTI
MO: Suzana Muster,
Sveča 21, Majšperk -
dro; Lidija Potočnik,
Jablane 5, Cirkovce -
draža; Valerija Pore
Križevci 62 - Lauro; Ve
Pajnkiher, Sestrže 52,
šperk, - dečka; Zlatka
len, Trdobojci 76, Leske
- deklico; Mojca Tram
Kajuhova 11, Kidričev
Monjo: Janja Matja
Nova vas 63, Ptuj - Tom
Ksenija Semenič, Fulr
ka 2, Ljutomer - Gašpe
Darja Bratušek, Podlože
Ptujska Gora - Alena;
ksandra Medik, Obrež
Ormož - Leo; Valerija E
vec, Krčevina pri Vurbe
139, Ptuj - Laro; Klavč
Fekonja, Vinski Vrh
Ormož - Lucijo; Tatja
Kojc, Čermožiše 62/b, Že
le - dečka; Leonida Bo
bek, Ul. N. Tesle
Kidričevo - Špelo; Kl
dija Stergar, Podvinci 1
Ptuj - Nušo; Jožica Kolar
Krčevina pri Vurbergu 1
Ptuj - Roka; Janja Dreve
šek, Podvinci 45, Ptuj - d
klico.

POPRAVEK: v četrtek, 2
junija je bila pri Oseb
kroniki - rodile napak
Pravilno se glasi: Klavdi
Unger, Cirkovce 24 - dek
co. Za napako se vljudn
opravičujemo.

POROKE-PTUJ: Drag
Rojko, Osek 38, in Danie
Bezjak, Vitomarci 24; Izto
Fridl in Nataša Petrovi
Zgornja Hajdina 97/a; Ja
ko Medved, Mihovce 19,
Irena Bes, Zgornji Kamen
ščak 27/b; Janez Janžeko
vič, Bukovci 27, in Roman
Žlahtič, Muretinci 1/a; J
nez Kukovec in Klavdi
Drečnik, Osojnikova c. 2
Ptuj.

POROKI-MAJŠPERK
Robert Rajh, Mirna ul. 1
Maribor, in Nataša Širo
nik, Stanečka vas 14; Igo
Ritonja, Varoš 9, in Mari
Doberšek, Sestrže 15.

POROKA-ORMOŽ: Vil
jem Kučič, Žerovinci 4, i
Anica Kmetič, Veliko Šir
64.

UMRLI SO : Maria Johan
na Mohorič, roj. Esterl, Ga
brnik 10/a, * 1949, † 23.6
2000; Jakob Zgrebec, Gra
jena 60/a, * 1956, † 23.6
2000; Gizela Grabrovec, roj
Cafuta, Zg. Gruškovje 13
* 1920, † 26.6. 2000; Fran
Pihler, Trnovska vas 15, *
1931, † 21.6. 2000; Fran
Munda, Šardinje 3, * 1948
† 23.6. 2000; Julijana Igerc
roj. Kuster, Dobrava 14, *
1913, † 25.6. 2000; Matilda
Majcen, roj. Zelenjak, La-
honci 54, * 1948, † 28.6.
2000; Gorazd Milovanović,
Žgečeva ul. 8, Ptuj, * 1964,
† 25.6. 2000; Frančišek
Stres, Čermožiše 59, * 1914,
† 29.6. 2000.

## Napoved vremena za Slovenijo

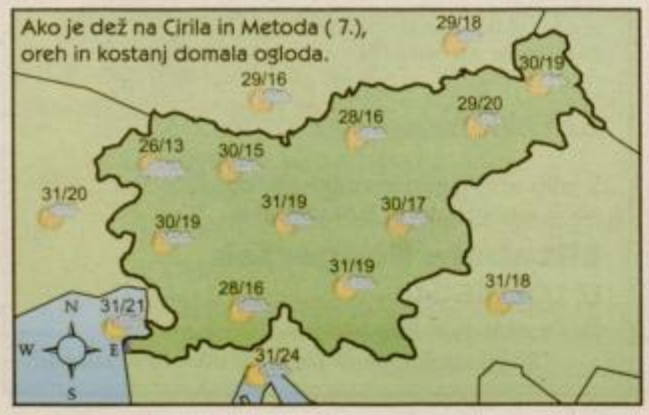


### *Napoved za Slovenijo*

*Danes bo pretežno jasno, občasno ponekod zmerno oblačno. Popoldne bodo v severni Sloveniji posamezne plohe ali nevihte. Najnižje jutranje temperature bodo od 13 do 18, na Primorskem okoli 22, najvišje dnevne od 26 do 32 stopinj C.*

### *Obeti*

*V petek bo sončno in vroče. V noči na soboto nas bo prešla hladna fronta, predvsem v severni polovici države bodo nevihte. V soboto čez dan bo na Primorskem pretežno jasno, drugod spremenljivo oblačno in večinoma suho vreme. Hladneje bo.*


INŠTALATERSTVO PILINGER
Spuhlja 101/d, 2250 PTUJ
telefon: 062 775 212
telefaks: 062 775 212
GSM: 041 775 412
VODOVODNE INŠTALACIJE
CENTRALNO OGREVANJE
PLINSKE INŠTALACIJE
Silvo PILINGER s.p.



BROKERS
DELNICE
po uradnih borznih cenah
tel.: 78-78-190
PC DOMINO, Trstenjakova 5, 2250 Ptuj



FIAT Prstec
Nakup samo z osebno izkaznico
in 25% pologom.
Bravo
Marea SW
akcija junij
Brava
100.000 sit več za vaš rabljeni avto kot po sistemu EUROTAX
popust do 180.000 sit
-kredit brez pologa in stroškov na 5 let
-kredit tudi za s.p., 03 in 09
-sistem pol- pol
Avto Prstec d.o.o., Ptuj, tel.: 062/ 782-300