VELIKA NAROČNIŠKA AKCIJA
25. julija 2003

GBD
Gorenjska borzno posredniška družba d.d.
Vaš posrednik pri prodaji in nakupu vrednostnih papirjev
Koroška 33, 4000 Kranj
tel.: 04 / 280 10 00, 280 10 16, 280 10 30
faks: 04 / 280 10 12
www.gbd.si, info@gbd.si
varnost \ strokovnost \ donosnost

DOGOVOR, KI DRŽI!
Gorenjska Banka
Banka s posluhom
NOMINALNE OBRESTNE MERE

GORENJSKI GLAS®

Leto LVI - ISSN 0352 - 6666 - št. 54 - CENA 290 SIT (16 HRK)

Kranj, petek, 11. julija 2003

Foto: Gorazd Kavčič

Sodniki napredujejo

V vsakem normalno ambicioznem človeku je prisotna želja po poklicnem napredovanju. Redni sodniki imajo pravzaprav dokaj omejene možnosti napredovanja. Ker je predsedniško mesto na vsakem sodišču le eno, je njihova lestvica napredovanja usmerjena od okrajnega na okrožnega sodnika, od okrožnega na višjega, od višjega navzgor pa je prostora spet le za redke izbrance.

Prihodnji teden se začenjajo sodne počitnice. Na kranjskem okrožnem sodišču po počitnicah ne bo več dveh sodnikov: kazenskega sodnika, vodje kazenskega oddelka in podpredsednika sodišča hkrati, in gospodarske sodnice, vodje gospodarskega oddelka. Odhajata na višje sodišče. Napredujeta.

Za kranjsko sodišče, ki je komaj dobro zapolnilo svoje vrste z mladimi sodniki, je izguba dveh, po stažu in izkušnjah ključnih sodnikov, škodljiva. In medtem ko se pravosodno ministrstvo s spremembo zakonodaje, privijanjem sodniške norme in nekaterimi drugimi načini trudi, da bi sodišča razsojala v "razumnem roku" in popravila dokaj klavrno podobo v javnosti, očitno ne išče načina za motivacijo sodnikov, da bi bili zadovoljni tam, kjer so. Na tujih sodiščih tudi na okrajni stopnji delajo izkušeni, ugledni, sivolasi gospodje, saj zahtevnost odločanja ni nič manjša kot na okrožnih. Kje je torej vzrok, da sodniki silijo naprej? V debelejši kuverti menda niti ne. V večjem ugledu? Morda. Ali pa tudi v lažjem delu? Na višjem sodišču se sodniki srečujejo le s papirji, s strankami ne. Presojajo pravilnost prvostopnih sodb. Sodijo ne; nepravilne vračajo na prvo stopnjo. Tu pa spet od začetka. Izguba časa in energije tako za sodnike na prvi stopnji, kot za izkušenejše na višji. **Helena Jelovčan**

Drugi zbirni center za odpadke

Kranj - Včeraj popoldne sta bila pri čistilni napravi v Zarici dva pomembna dogodka: župan in predsednik nadzornega sveta Komunale Mohor Bogataj je uradno odprl drugi center Komunale za ločeno zbiranje odpadkov - prvi je pri deponiji v Tenetišah - in s položitvijo temeljnega kamna zaznamoval začetek gradnje servisnega objekta, v katerem bo Komunala decembra združila celotno operativo, zdaj razpršeno na štirih različnih lokacijah po Kranju. Gre za prvo fazo gradnje v Zarici s servisnim obratom, nadstreškom in vratarsko ložo, vrednimi 420,7 milijona tolarjev, ki se jim bo predvidoma čez leta pridružila še upravna stavba Komunale, ki bo tako združena na enem prostoru v Zarici. Center za ločeno zbiranje odpadkov bo začel obratovati prihodnji teden. Vanj bodo Kranjčani lahko odlagali nenevarne odpadke pa tudi manjše količine nevarnih odpadkov iz gospodinjstev. **H.J., foto: Gorazd Kavčič**

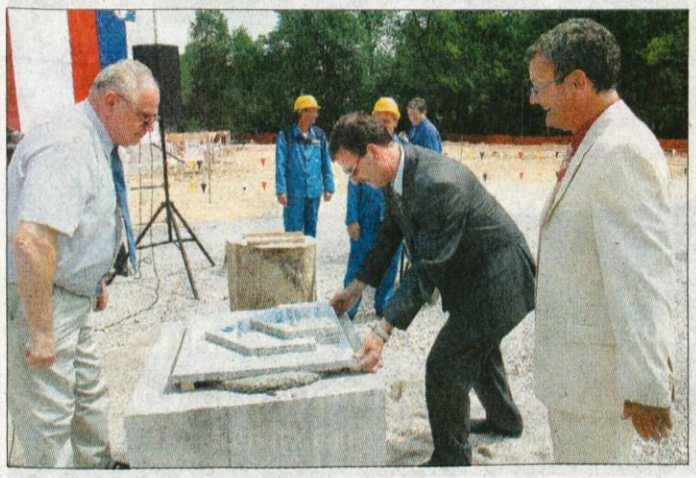

Vrste bodo krajše

V Gorenjski banki je do nekaterih zapletov ob menjavi starih računov za nove prišlo tudi zaradi uvedbe nove informacijske podpore.

Kranj - Kljub dolgim in temeljitim pripravam na množično menjavo starih bančnih računov za nove osebne račune so se v nekaterih bankah pojavljale napake na stanjih na novih bančnih računih komitentov, dolgih vrst pa se niso mogli izogniti nikjer.

Tudi v Gorenjski banki, ki ima na Gorenjskem največ komitentov, se težavam in dolgim vrstam niso uspeli izogniti. Dolge vrste so se v teh dneh že skrčile, prav tako pa bijejo zadnje ure tudi drugim zapletom. Ti so nastali večinoma zaradi hkratne uvedbe nove informacijske podpore - projekt Sigma, ki so ga vzpostavili v sodelovanju z Novo Ljubljansko banko, kjer so tudi imeli kar nekaj težav ob menjavi računov in o katerih se je v medijih že obširneje pisalo. Težave so imeli s prenosom stanj s starih računov na nove račune, občasno pa tudi pri novih nakazilih.

"Vseh problemov kljub temeljitim pripravam na zamenjavo računov nismo mogli vnaprej predvideti in smo se z njimi soočili šele, ko so se pojavili.

Vse smo sproti individualno reševali, tako da upam, da niso povzročile kakšne jeze pri naših komitentih. Do težav je prihajalo tudi zaradi uvedbe nove informacijske podpore. Težav je vedno manj, ne morem pa še zagotoviti, da smo jih že stoodstotno odpravili," je pojasnil **Igor Poljšak**, vodja oddelka poslov z občani pri Gorenjski banki. **S.Š., foto: G.K.**

Tehnični pregledi tudi na Primskovem

Kranj - Z odprtjem novega objekta za tehnične preglede je podjetje Alpetour Remont svojo dejavnost razširilo tudi v neposredno bližino novih nakupovalnih centrov na Primskovem. Novi tehnični pregledi imajo 2500 kvadratnih metrov površine od tega je 314 kvadratnih metrov namenjeno objektu, v katerem je najsodobnejša merilna in računalniška oprema. Gradnja je bila zaupana podjetju Gradbinec GIP, ki je delo končalo v dobrih treh mesecih, vrednost investicije pa je ocenjena na 220 milijonov tolarjev. V Alpetour Remontu, ki tehnične preglede opravlja tudi v svojem centru na Laborah, ocenjujejo, da se bo preko nove steze zapeljalo letno okoli 15.000 osebnih avtomobilov, kombiniranih vozil do 3,5 tone skupne teže in motornih koles in priklopnikov. Včerajšnje slovesne otvoritve sta se med povabljenimi gosti udeležila tudi kranjski župan **Mohor Bogataj** (ki je bil predhodnik sedanjega direktorja Alpetour Remonta **Aleša Beštra**) in državni podsekretar na Ministrstvu za notranje zadeve **Zdenko Repenšek**. **M.G.**

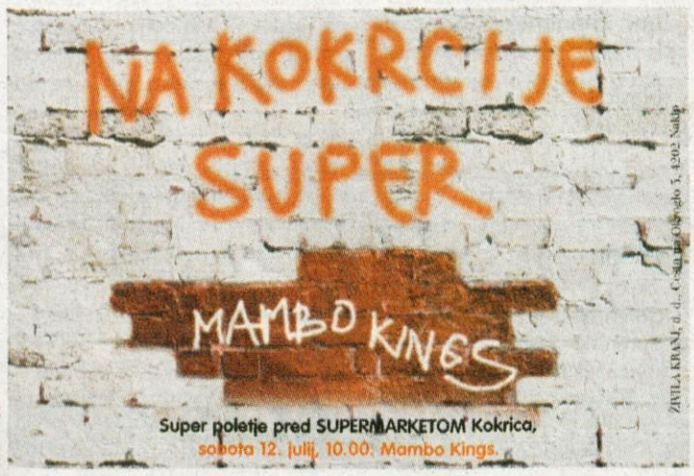

Rop bo udaril po mizi

V nedeljo bo na Brdu dolgo pričakovani sestanek vrha vladajoče koalicije, na katerem bodo obravnavali tudi spoštovanje koalicijske pogodbe.

Brdo - Sestanek najvišjih predstavnikov strank vladajoče koalicije in poslancev je bil prvotno načrtovan za torek, 8. julija, vendar je bil prestavljen na nedeljo, 13. julija. Po napovedih predsednika vlade in največje vladne stranke Liberalne demokracije Slovenije **Anton Ropa** bodo na sestanku ocenili uresničevanje koalicijske pogodbe in se dogovorili za naloge, ki jih mora sedanja vlada uresničiti v dobrem letu do naslednjih volitev v državni zbor. Prav lahko se zgodi, da bo predsednik vlade tistim, ki bodo dvomili o teh nalogah in ravnali drugače od dogovora, pokazal vrata, ali stranki ali samo posameznim ministrom. Pred sestankom nobenega od ministrov, ki ne bi uspešno opravljal svoje naloge, ni posebej omenjal. Povedal pa je, da je Slovenska ljudska stranka s svojim ravnanjem zadnje čase kršila koalicijsko pogodbo in kaj takega se v prihodnje ne bo več dogajalo.

Vlada namerava letos in prihodnje leto izpeljati nekatere reforme in odgovoriti na izzive, ki jih ponuja opozicija. Predsednik vlade Anton Rop je med prednostne naloge uvrstil izpeljavo reforme zdravstvenega sistema, za katero so izhodišča že pripravljena, spremembo zakona o volitvah v državni zbor, kjer je predlog ministrstva za notranje zadeve že pripravljen, oživitev gospodarske rasti, ureditev plač v javnem sektorju z reformo in zmanjševanje inflacije. Na življenje v Sloveniji bo vplivala tudi vključitev v Evropsko unijo. Leto pred volitvami vlada ne želi dodatno poslabševati svojega ugleda v javnosti, ki je po raziskavah javnega mnenja v zadnjih mesecih padel.

Vlado je s svojimi zahtevami in predlogi izzvala tudi opozicija. Odgovoriti bo morala na pobudo predsednika Socialdemokratske stranke Janeza Janše o oblikovanju **slovenske konvencije o prihodnosti Slovenije**, ki naj bi začrtala razvoj Slovenije v prihodnjih desetletjih in uporabila znanje in zamisli, ki ga premoremo Slovenci, tisti, ki smo v Sloveniji, in rojaki na tujem. Na odgovor čaka zahteva po posebnem, eno milijardo vrednem skladu za pluralizacijo medijev in enakomernejši razdelitvi funkcij v podjetjih in ustanovah, kjer ima glavno besedo država. **Jože Košnjek**

Na grobu soborcev

Škofja Loka - Škofjo Loko so v torek obiskali člani vsedržavne zveze partizanov Italije ANPI iz Ločnika pri Gorici v Italiji. Z njimi je bil tudi predsednik tamkajšnjega občinskega sveta Federico Portelli. Skupaj s predstavniki škofjeloškega borčevskega združenja so obiskali Rovt nad Lenartom nad Lušo, kjer so 23. marca leta

1945, med zadnjo nemško ofenzivo, padli borci 158. brigade A. Gramsci divizije Garibaldi Natisone. Pred spomenikom so govorili Federico Portelli, Niko Sedej in Stane Porenta. V Luši pa so položili venec k spomeniku komisarju 158. brigade Manfredu Mazzocci - Tordi, ki je italijanski narodni heroj in je padel med to ofenzivo.

J.K., foto. Tina Dokl

Na Triglav in Pokljuko

Pokljuka - Konec tedna bo organiziran 18. spominski pohod na Triglav, ki ga bodo organizirala policijska, vojaška in borčevska združenja v spomin na vzpone partizanskih patrulj med drugo svetovno vojno na Triglav, na 60-letnico ustanovitve partizanske brigade Franceta Prešerna in na vojno za Slovenijo leta 1991. Zaključna svečanost bo jutri, 12. julija, od 12.30 dalje pri Šport hotelu na Pokljuki, **proslava pa se bo začela ob 13.30.** Slavnostni govornik bo v.d. predsednika glavnega odbora Zveze združenj borcev NOB Jože Božič. V Šport hotelu pa bodo na ogled slikarska in kiparska dela 11. triglavske likovne galerije.

J.K.

Učbenik slovenske demokracije

Ljubljana - Pri založbi Mladinska knjiga so v zbirki Premiki izšla Zbrana dela Jožeta Pučnika, doktorja znanosti in državnika, ki je vse svoje ustvarjalno življenje verjel v kritično intelektualno dejavnost. Spremno besedo so napisali Ivan Urbančič, Aleksander Zorn in Janez Janša.

Izbor zajema petinštirideset let Pučnikovega pisanja, od razprave Naša družbena stvarnost in naše iluzije, ki je leta 1958 izšla v Reviji 57, do razprave Volitve in oblast, ki je leta 2002 izšla v reviji Ampak. Posamezna zbrana besedila ločujejo veliki časovni presledki in mesto objave, s tem pa tudi spremenjena avtorjeva intelektualna razpoloženja. Knjiga predstavlja prvi celovitejši pregled Pučnikovega sociološkega, ideološkega in etičnega mišljenja, ki je po Zornovih besedah postalo vrednostni statut slovenske demokracije.

Objavljeni spisi obsegajo filozofska in znanstvena dela, družboslovne analize, družbenoprogramske spise, moralno-politične manifeste ter konkretno politično kritiko in polemiko. Izboru je dodanih tudi nekaj pogovorov, v katerih je Pučnik svoja stališča izrazil zelo natančno.

Zaradi objave besedila Naša družbena stvarnost in naše iluzije je takratna partijska oblast Revijo 57 ukinila, Pučnika pa obsodila na devet let zapora. Po petih letih prestajanja kazni so ga junija 1963 pogojno izpustili. Že naslednje leto pa je moral zaradi članka O dilemah našega kmetijstva, objavljenega v reviji Perspektive, vnovič v zapor. Kot pravi v svoji spremni besedi Ivan Urbančič, je druga aretacija Pučnika osebno mnogo bolj prizadela kot prva. Ko je po dveh letih prišel iz zapora, je nad možnostjo svojega kritičnega pisanja v Sloveniji obupal. V zanj nesprejemljivi spremembi intelektualnega razpoloženja se je med kolegi in tudi širše čutil tujca in je odšel v Nemčijo.

V slovensko družbeno in politično stvarnost se je vrnil leta 1985, ko je v Novi reviji objavil besedilo z naslovom Brez naveze.

"Ob njegovem delu se kronološko odpirajo idejni, moralni in nacionalni interesi, kakor so se kazali ob zgodovinskem spreminjanju socializma v demokracijo. Jože Pučnik je bil idejni epicenter teh sprememb, zato lahko iz njegove misli uzremo soočenje dveh velikih zgodovinskih kolosov, socializma in demokracije tudi v najširšem pomenu, ki velja za spreminjajočo se ideološko civilizacijo Vzhodne Evrope," je v spremni besedi med drugim zapisal Aleksander Zorn. **M.S.**

Brez referenduma o prostituciji

Ljubljana - Naknadnega zakonodajnega referenduma o noveli zakona o prekrških zoper javni red in mir, ki dekriminalizira prostitucijo in šteje za prekršek le napeljevanje in organiziranje prostitucije, ne bo. Pobudnikom za referendum je uspelo zbrati okrog 8000 podpisov, do torka zvečer pa bi jih morali 40.000. **Aleš Primc,** prvopodpisani med pobudniki za referendum, trdi, da dopolnjeni zakon ne rešuje problema prostitucije, ampak jo celo spodbuja, s tem pa povečuje probleme. Država se bo morala resno lotiti tega problema. **Roman Jakič**, poslanec Liberalne demokracije Slovenije in prvopodpisani med pobudniki za spremembo zakona je ob neuspešni pobudi za referendum izrazil zadovoljstvo zaradi ravnanja volivk in volivcev, "ki niso sledili neresnicam in zavajajočim trditvam pobudnikov zahteve". Dekriminalizacija ni legalizacija prostitucije, je pa velik korak naprej pri reševanju tega problema. Ekspertna skupina vlade pripravlja predloge za zakonodajne rešitve. Prav kriminalizacija prostitucije jo seli v podzemlje, v roke organiziranega kriminala. Prostitucija ni več le moralno vprašanje, ampak socialno in gospodarsko vprašanje. Zagovorniki in nasprotniki referenduma pa imajo skupno željo rešiti problem. **J.K.**

KOTIČEK ZA NAROČNIKE

Naročnina za tretje trimesečje

Spoštovane naročnice in naročniki!

V treh dneh boste prejeli položnice za plačilo naročnine za tretje letošnje trimesečje: julij, avgust, september. Spet položnica, boste rekli, kako hitro teče čas. Res je, toda teče tudi za nas. Zato smo izračunali, koliko vas bo Gorenjski glas veljal v poletnih mesecih.

Letošnji koledar se je nekoliko nenavadno ujel z izhajanjem Gorenjskega glasa v poletnih mesecih, saj bo tako julija kot avgusta in septembra izšlo po devet številk. Po devet številk kar tri mesece zapored. Običajno namreč mesecu z devetimi številkami sledi mesec z osmimi, malokrat se zgodi, da bi se tako zgostile. Obeta se vam torej več poletnega branja, nam pa več dela kot običajno. Sicer pa bo prestavljen le izid avgustovske številke pred Velikim šmarnom, ki pade na petek, Gorenjski glas bo zato izjemoma izšel v četrtek, 14. avgusta.

V letošnjem tretjem trimesečju bo tako izšlo 27 številk Gorenjskega glasa, od tega štirinajst torkovih in trinajst petkovih. Skupaj to znaša **6.290 tolarjev** in tolikšna je trimesečna naročnina za podjetja, obrtnike. Seveda tudi za vse tiste, ki naročnine ne plačujete redno in imate pri nas dolg. Vsem posameznim naročnicam in naročnikom, ki naročnino plačujejo redno, namreč priznavamo 20 odstotni popust, kar pomeni, da zanje naročnina znaša **5.032 tolarjev.** Položnice oziroma računi bodo za podjetja zapadli **19. julija**, posameznim naročnikom pa šele **4. avgusta.**

Vse več se vas odloča za mesečno naročnino, ki za redne plačnike znaša **1.677,60 tolarjev,** za tiste, ki imajo dolg, pa **2.097 tolarjev**. Položnica oziroma račun vam bo zapadel 21. julija. Za avgust vam bomo poslali novo položnico s prav takšnim zneskom in za september prav tako.

Napake se vselej dogajajo. Prosimo, da nas pokličete, če se bo pripetila vam. Pokličete lahko naš naročniški oddelek na številko 04/201-42-41, lahko tudi tajništvo po telefonu 04/201-42-00.

Država ukinja geodetske uprave

V splošnem trendu obvladovanja in zmanjševanja stroškov to poskuša tudi država. Začelo se je s predvidenim zmanjševanjem vladnih uradov, 5. maja pa so na 12 območnih Geodetskih uprav in 46 izpostav iz glavnega urada Geodetske uprave RS prejeli predlog reorganizacije njihove službe.

Jesenice, Radovljica - Med temeljnimi razlogi so navedli že izvedeno in načrtovano tehnološko posodobitev geodetskih evidenc in možnost interaktivne uporabe centralno vodenih podatkov na območju vse države. Ugotavljajo, da posodobitev evidenc zmanjšuje potrebo po kadru s srednjo in nižjo strokovno izobrazbo, zahteve po večji kakovosti podatkov in uvedba novih nalog (upravni postopki zemljiškega katastra, področje katastra stavb, vrednotenje nepremičnin) pa povečujejo potrebe po strokovno visoko usposobljenih kadrih. Na mestih sedanjih izpostav - na območju zgornje Gorenjske na Jesenicah in v Radovljici, sicer pa še v Škofji Loki - bi ostale samo geodetske informacijske točke, večina dejavnosti pa bi se preselila na območno Geodetsko upravo v Kranj. Država bi prihranila pri najemu prostorov (sedaj območna Geodetska uprava z izpostavami zaseda 1156 kvadratnih metrov, po reorganizaciji bi jih 900), potrebovali bi štiri delavce manj (sedaj 43, potem 39), vodje sedanjih izpostav bi se preusmerili v strokovno delo, kar bi zanje pomenilo 15 odstotkov manjše plače ali okoli 1,5 milijona tolarjev mesečnega prihranka. Na drugi strani bi se povečali izdatki za potne stroške oziroma stroške prevoza na delo, dopolniti bi bilo potrebno tudi računalniško opremo. Na izpostavi v Radovljici so za gorenjsko območno Geodetsko upravo sešteli prihranke in nove stroške ter prišli do rezultata, da bi letno prihranili približno 300.000 tolarjev.

"Postavlja se vprašanje, kaj to pomeni za stranke," pravi vodja radovljiške izpostave **Jože Cvenkelj**. "Po novi zakonodaji iz decembra 2000 se je obseg dela s strankami precej povečal, kar se vidi ob uradnih dnevih, ko prihajajo po nasvete in informacije, že izvršene meritve, ki so spravljene v našem arhivu, in podobno. Če je primer bolj zapleten, se lahko zamudimo tudi uro ali dve. Z reorganizacijo takega načina dela ne bo več. Stranka bo prišla na informacijsko točko, morda ne bo dobila želenega podatka in bo napotena v Kranj. Ena od možnosti bi bila, da se za termin dogovorimo tudi v Radovljici.

Jože Cvenkelj

Pri tem bodo v Kranju vsi arhivi, kar pomeni, da se s preselitvijo odmaknemo od neposrednega dogajanja in upravnih središč, tudi zemljiške knjige, kjer stranke, denimo, dobijo podatke o lastništvu, katastrske podatke, preden se oglasijo pri nas. Občani bi bili vsekakor prikrajšani za nasvete ter razlage postopkov in različnih arhivskih podatkov. Ne vem, če predvideni prihranek opravičuje slabšo storitev za z okoli 500 do 700 tisoč prebivalcev Gorenjske."

Andrej Cerne.

Podobno razmišlja tudi **Andrej Černe**, vodja geodetske izpostave na Jesenicah, za katerega je predlog reorganizacije prej ko ne politika. "Nesporno je, da kakor koli štejemo število prihodov strank in potreb po informacijah iz naših evidenc, bo to število po reorganizaciji bistveno manjše. Stranke, ki bodo prihajale na Jesenice, bodo dobivale iz računalnika besedilne in grafične podatke, to pa je tudi vse, s čimer se državna geodetska služba hoče ukvarjati. Za vse ostale zadeve ocenjujem, da jih želijo skupaj s stroški prenesti na lokalne skupnosti.

Klasika 200-letnega dela z zemljiškim katastrom je, da je to živ organizem z nenehnimi spremembami. Teh je največ v dolinskih naseljih. Prav tako računam, da se še ni zaključila gradnja počitniških zmogljivosti in ne proces prestrukturiranja lastnine. Ta oblast še ne ve, kaj je lastnina. Pri javnih ustanovah jo, recimo, vežejo na ustanovitelje in ne na vlagatelje. Samo z davkom na premoženje tega ne bomo rešili."

Mendi Kokot

Boris Bregant, župan občine Jesenice: "Mislim, da v tem trenutku zadeve še niso razvite do te mere, da bi ob vseh neracionalnostih najprej pohiteli z geodetskimi upravami. Vsaj za Jesenice velja, da še urejamo geoinformacijsko službo in usklajujemo dokumentacijo za digitalno obdelavo. Tudi lokalni skupnosti sedaj geodetska izpostava zelo koristi taka, kot je. Nesporno je, da je ta trenutek prej slabo, če hitimo, kot dobro, ker delo še ni zaključeno. Ne vem, zakaj so se zaleteli ravno v geodetske uprave. Vseh podatkov še ne moremo uporabljati preko pisarne. Zato v tem trenutku zagovarjam stališče, da izpostave ostanejo, da pa se proces racionalizacije ob kontroli, koliko je že narejenega, izpelje, vendar bolj počasi, kot so zastavili."

Janko S. Stušek, župan občine Radovljica: "Prva reorganizacija nas je že prizadela pri spremembi načina poslovanja, ko so se iz geodetske uprave kot samostojne službe izločili geometri. Podaljšali so se časi postopkov in reševanja, na kar so se občani najprej pritoževali. Seveda pa odločno protestiramo, ker se z lokalnimi skupnostmi o sedanji reorganizaciji ni nihče posvetoval. Samo s pisarno in enim zaposlenim prav gotovo ne bomo rešili, ampak povečali probleme. Med zemljiško knjigo in geodetsko upravo bo nastala tako fizična kot časovna oddaljenost. Menim, da kaj dosti prihranka ne bo, ker bo potrebno potem toliko več terenskega dela pri izvajanju postopkov. Državna uprava se je racionalizacije lotila pri napačni službi. Prepričan sem, da je mnogo drugih služb, ki bi se jih dalo izboljšati."

Dvomi o nadzoru proračuna

Nadzorni odbor Občine Tržič še vedno pregleduje zaključni račun za leto 2002, kar so ostro kritizirali svetniki iz vrst opozicije.

Tržič - Člani Liberalne demokracije so opozorili, da bi morali že pred poletjem vedeti, če je kaj ostalo v občinski denarnici konec lanskega leta. Svetnika Združene liste najbolj moti, da ne pustijo k nadzoru nikogar iz opozicije. Pripombe tudi na račun visokih stroškov za delo nadzornega odbora.

Nepripravljen zaključni račun za leto 2002 je bil povod, da je svetnik ZLSD **Ivan Kapel** že na začetku 5. seje občinskega sveta Občine Tržič zahteval umik obravnave poročila o izvrševanju proračuna od januarja do maja letos. Tudi ob pregledu načrta dela nadzornega odbora za leto 2003 je bilo največ govora prav o pripravi zaključnega računa. Kot je pojasnila predsednica nadzornega odbora **Olga Peternelj**, so pri tej nalogi sredi dela. Po načrtu je predvideno, da ga bodo končali septembra ali oktobra letos, kar je glede na zahtevne postopke povsem normalno. S tako obrazložitvijo se niso strinjali svetniki Liberalne demokracije. **Borut Sajovic** je menil, da bo jeseni prepozno, če bodo šele takrat znani podatki o lanskem finančnem stanju občine. Če ne vedo, koliko je ostalo v denarnici, se je namreč težko odločati o novih naložbah. **Janez Meglič** je tudi menil, da se je prejšnji nadzorni odbor preveč ukvarjal z drobnimi porabniki proračuna. Zato je predlagal predsednici, naj se bolj posvetijo pregledu večjih porab in postavk proračuna, ki niso bile uresničene. **Drago Zadnikar** je ocenil, da načrt nadzora ni ustrezen niti po predpisani obliki, zato je priporočil pripravo novega. **Anton Horvatič** je pripomnil, naj občina raje prihrani 3,7 milijona tolarjev stroškov nadzornega odbora za kaj bolj koristnega, saj sorodniki ne morejo nadzirati drug drugega. Kot je še dodal **Ivan Kapel**, je rezultat dela odbora slab, ker ne pustijo k nadzoru nikogar iz opozicije. Kljub dvomom, ki so jih potrdili štirje glasovi proti, so načrt dela nadzornega odbora za leto 2003 z večino glasov sprejeli.

Na zadnji seji pred poletnimi počitnicami so sprejeli spremembe odloka o nadomestilu za uporabo stavbnega zemljišča, ki so povezane z letos uvedenim zakonom o graditvi objektov. Potrdili so tudi predlog odloka o ustanovitvi javnega zavoda Knjižnica dr. Toneta Pretnarja. V tretjem poskusu je le uspela predlagana sprememba v strukturi cene ravnanja z odpadki za gospodinjstva. Svetniki so se strinjali z odvzemom statusa grajenega javnega dobra na dveh občinskih zemljiščih v industrijski coni Mlaka, kjer so predvidene nove gradnje. Sprejeli so še sklep, po katerem je direktorica Tržiškega muzeja **Melanija Primožič** iz Tržiča.

Stojan Saje

RDEČI KRIŽ SLOVENIJE
Območno združenje Rdečega križa Kranj
KRVODAJALSKA AKCIJA 21. IN 22. JULIJ 2003
Prijave: tel.: 20-26-580
e-pošta: ozrk.kranj@siol.net

radio Gama mm 106,1 fm najbolj športna frekvenca

Uspešni pri koriščenju evropskih sredstev

Ljubljana - Na področju okolja je slovenski pravni red skoraj v celoti usklajen z evropskim. Pri črpanju evropskih sredstev za izvedbo okoljskih naložb smo bili zelo uspešni, so poudarili pri ministrstvu za okolje, prostor in energijo. Iz programa Phare je Slovenija skupaj prejela dobrih 42,5 milijona evrov, Evropska komisija pa je že odobrila tudi projekte za sofinanciranje s sredstvi programa ISPA, iz katerega bo Slovenija prejela 50,5 milijona evrov.

"Na področju okolja je slovenski pravni red skoraj v celoti usklajen z evropskim, do konca leta nam je ostalo še manj kot 15 odstotkov uskladitev," je razložil minister za okolje, prostor in energijo **Janez Kopač**. Velik premik v harmonizaciji zakonodaje so pomenili lani sprejeti zakoni o vodah, gensko spremenjenih organizmih ter varstvu pred ionizirajočimi sevanji in jedrski varnosti. Do konca leta pa bodo dokončno uskladili še področja kakovosti zraka, varstva narave, industrijskega onesnaževanja in obvladovanja večjih industrijskih nesreč, strateške presoje vplivov na okolje, dostopa do okoljskih informacij, trgovanja z emisijami toplogrednih plinov ter jedrske varnosti. "Ocena celotnega stroška implementacije evropske okoljske zakonodaje v slovenski pravni red na podlagi nacionalnega programa varstva okolja in posameznih operativnih programov je 2,7 milijarde evrov oziroma približno 506 milijard tolarjev," je ob tem dodal državni sekretar pri omenjenem ministrstvu **Marko Slokar**.

Za njihovo črpanje so ključnega pomena dobro pripravljeni projekti. S sredstvi iz programa Phare so sofinancirali manjše investicijske projekte, iz programov Phare-LSIF in ISPA pa velike infrastrukturne objekte na področju čiščenja komunalnih odpadnih voda, vodooskrbe in ravnanja z odpadki. Evropska komisija je odobrila tudi vse projekte za sofinanciranje s sredstvi programa ISPA in jih večino že izvajajo. Ko bo Slovenija postala polnopravna članica EU, pa ji bodo za uresničevanje evropskih direktiv na voljo sredstva iz kohezijskega sklada. Za črpanje sredstev do leta 2006 ministrstvo skupaj z občinami že pripravlja tehnično-investicijsko dokumentacijo za projekte, s katerimi bodo kandidirali za pridobitev sredstev v višini 84 milijonov evrov.

Mateja Rant

GORENJSKI GLAS
Odgovorna urednica
Marija Volčjak
Namestnika odgovorne urednice
Jože Košnjek, Cveto Zaplotnik
Uredništvo
novinarji - uredniki:
Boštjan Bogataj, Alenka Brun, Helena Jelovčan, Katja Dolenc, Igor Kavčič, Jože Košnjek, Urša Peternel, Stojan Saje, Darinka Sedej, Vilma Stanovnik, Cveto Zaplotnik, Danica Zavrl Žlebir, Andrej Žalar, Štefan Žargi; stalni sodelavci: Matjaž Gregorič, Mateja Rant, Mendi Kokot, Miha Naglič, Renata Škrjanc, Simon Šubic, Marjeta Smolnikar
fotografija
Tina Dokl, Gorazd Kavčič, Gorazd Šinik
lektorica
Marjeta Vozlič

GORENJSKI GLAS je registrirana blagovna in storitvena znamka pod št. 9771961 pri Uradu RS za intelektualno lastnino
Gorenjski glas je poltednik, izhaja ob torkih in petkih, v nakladi 22 tisoč izvodov. **Redna priloga naročniških izvodov predzadnji torek v mesecu je Moja Gorenjska. Ustanovitelj in izdajatelj Gorenjski glas, d.o.o., Kranj / Direktorica:** Marija Volčjak/ **Tisk:** SET, d.d., Ljubljana / **Uredništvo, naročnine, oglasno trženje: Zoisova 1, Kranj, telefon: 04/201-42-00, telefax: 04/201-42-13 / E-mail: info@g-glas.si /Mali oglasi:** telefon: **04/201-42-47** sprejemamo neprekinjeno 24 ur dnevno na avtomatskem odzivniku; uradne ure: vsak dan od 7. do 15.00 ure. **Naročnina:** telefon: **04/201-42-41** za tretje trimesečje 2003 znaša 5.930 tolarjev, posamezniki redni plačniki imajo 20-odstotni popust in zanje trimesečna naročnina znaša 4.744 tolarjev. Letna naročnina znaša 24.080 tolarjev, posamezniki - redni plačniki imajo 25-odstotni popust in zanje letna naročnina znaša 18.060 tolarjev. V cene je vračunan DDV. Naročnina se upošteva od tekoče številke časopisa do PISNEGA preklica; odpovedi veljajo od začetka naslednjega obračunskega obdobja. Za tujino: letna naročnina 100 evrov: Oglasne storitve: po ceniku. DDV po stopnji 8.5 % v ceni časopisa / **CENA IZVODA:** 290 SIT (16 HRK za prodajo na Hrvaškem).

Piše: Mag. Cene Matičič

Akcija 25 poslancev ali Vpet v leta pomladi sedemdesetih let

(XXVI. del)

Kot novoizvoljeni poslanec prosvetno-kulturnega zbora Skupščine SR Slovenije je bil leta 1967 izvoljen za člana izvršnega sveta naše republike. To mesto je obdržal tudi po letu 1969, ko je bil ponovno izvoljen v isti zbor naše skupščine.

Kot članu izvršnega sveta naše skupščine so mu bile zaupane številne naloge predvsem s področja znanosti, raziskovanja, kulture, visokega šolstva in telesne kulture.

Lahko trdimo, da je na citiranih področjih zaupano mu delo izvrševal vestno, solidno, kreativno in s polno mero osebne odgovornosti. To trditev potrjuje tudi dejstvo, da je bil v tem letu predlagan za delo v SIV, kjer naj bi opravljal pomembne naloge predvsem s področja znanosti.

Dr. Ernest Petrič je avtor večjega števila znanstvenih del kot tudi polemičnih in drugih zapisov objavljenih v znanstvenih revijah, periodičnem tisku in dnevnem časopisju. Spričo njegove že izkazane sposobnosti v vodenju zaupanih mu področij našega javnega življenja, kreativnega dela, ostrine jasnosti in preciznosti njegove znanstvene in družbene misli, sposobnosti spremljanja, analiziranja in analognega sintetiziranja družbenega dogajanja, njegove življenjske dinamičnosti, predvsem pa napredne marksistične miselnosti, v luči katere sprejema svoje predloge in sklepe, smo podpisani poslanci mnenja, da je tov. dr. Ernest Petrič kot predlagani kandidat za člana predsedstva SFRJ iz SR Slovenije z vso njegovo sposobnostjo in odgovornostjo primeren da prevzame mesto člana v predsedstvu SFRJ s tem pa tudi vse dolžnosti in odgovornosti, ki so za člana tega najvišjega paritetnega organa v SFRJ predvidene.

Batista Milan, poslanec PKZ l.r., Božiček Benjamin, poslanec RZ l.r., dr. Celestin Miran, poslanec SZZ l.r., Finžgar Peter, poslanec PKZ l.r., dr. Hodalič Milan, poslanec SZZ l.r., Hasl Miran, poslanec PKZ l.r., Kastrin Vida, poslanec RZ l.r., Kreft Ivan, poslanec RZ l.r., Maček Polde, poslanec RZ l.r., Majerič Avgust, poslanec RZ l.r., mgr. Matičič Cene, poslanec RZ l.r., Mikuš Ivo, poslanec GZ l.r., Okršlar Anica, poslanec SZZ l.r., Osredkar Slavko, poslanec SZZ l.r., Pogačnik Jože, poslanec GZ l.r., Polič Miloš, poslanec RZ l.r., Pučnik Ivan, poslanec RZ l.r., Rebek Rudi, poslanec RZ l.r., Remc Tone, poslanec RZ l.r., Roter Zdenko, poslanec RZ l.r., dr. Vojan Rus, poslanec RZ l.r., Sonc Ivo, poslanec GZ l.r., Svetel Franc, poslanec RZ l.r., Tavčar Marjan, poslanec PKZ l.r., Zupan France, poslanec PKZ l.r.

Ljubljana, 13. julija 1971

Pismo Edvardu Kardelju

mgr. Cene Matičič
poslanec republiškega zbora
Skupščine SR Slovenije

Spoštovani tovariš Kardelj!

Dovoljujem si vam poslati predlog in mnenja skupine 25 poslancev vseh zborov Skupščine SR Slovenije.

Z izrazi nedeljenega spoštovanja

mgr. Cene Matičič
Ljubljana, 13. julija 1971

Skupina 25 poslancev vseh zborov, Skupščine SR Slovenije

Spoštovani tov. Kardelj!

Poznano vam bo, da smo na zadnjem zasedanju republiškega zbora Skupščine SR Slovenije nekateri od poslancev sprožili vprašanje o tem, da poleg SZDL lahko predlaga kandidate za predsedstvo SFRJ tudi skupina vsaj 20 poslancev vseh zborov naše Skupščine.

se nadaljuje

Knjiga avtorja Ceneta Matičiča bo izšla prihodnje leto 2004. Prednaročila sporočite na naslov: Gorenjski glas, Kranj, Zoisova 1, telefon: 201 42 00

Biomasa v evropskih rokah

Preddvor - V preddvorski občini so se občani zaradi poskusnega delovanja objekta za daljinsko ogrevanje zelo razburjali. Ogrevanje na biomaso je burilo duhove in jih še. Pisma in pritožbe so se vrstila dan za dnem. Zato so se na občini odločili, da morajo nekaj storiti. Žal je bil občinski proračun že na začetku mandata precej izpraznjen, ker je bil porabljen že v preteklem letu. Tako se je župan občine Franc Ekar odločil, da poprosi pri ugotavljanju dejanskega stanja tako imenovanega problema "preddvorska biomasa" za pomoč Delegacijo Evropske komisije v Ljubljani. Ker se delegacija med drugim ukvarja tudi z razvojem podeželja, se je odločila, da bo pomagala, ugotovila dejansko stanje in opredelila možnosti za rešitev problema. Sklenila je pogodbo za pregled tehnične dokumentacije, vključno z izdelanimi dovoljenji, rezultati nadzora obratovanja in poročila o vplivih na okolje. Za dokončno pripravo tovrstnega poročila strokovnjakov pa so poleg dokumentacije, s katero je Delegacija že razpolagala, potrebovali še projekt za pridobitev gradbenega dovoljenja, tehnološki načrt, projekt izvedbenih del, gradbeno-arhitektonski projekt, strojne in elektro instalacije ter poročilo o vplivih na okolje. Delegacija je najela za preverjanje in pripravo navedenega poročila podjetje E-Net, d.o.o., ugotovitve pa bo sporočila občini. **A.B.**

Asfalt je položen

Kladje - Tretja faza asfaltiranja ceste Fužine - Žirovski vrh v izmeri 2,8 kilometra je končana. Začelo se je pred dvema letoma, nadaljevalo lani, pred dnevi pa se je končalo urejanje ceste v Kladjah. Sedaj imajo tukajšnji vaščani celotno asfaltirano povezavo do ceste Gorenja vas - Javorč in na drugi strani od občine Žiri. Asfaltirana cesta je pomembna tako za vaščane (predvsem pozimi), kot tudi za turizem. **B.B.**

Pošta v novih prostorih

Gorenja vas - V ponedeljek je Pošta Slovenije v novem Stanovanjsko - trgovsko - poslovnem centru Gorenja vas odprla nove poslovne prostore pošte Gorenja vas. Pošta bo poslovala v sodobno urejenih prostorih velikosti 158 kvadratnih metrov. Za stranke bodo sedaj poskrbeli z dvema poštnima okencema, uporabnikom poštnih storitev pa bo na voljo 34 poštnih predalov. Na pošti so zaposlene tri delavke v manipulaciji in štirje pismonoše. Celotna vrednost naložbe znaša približno 70 milijonov tolarjev. **B.B.**

Komunala se seli v Zarico

Včeraj popoldne je kranjski župan Mohor Bogataj položil temeljni kamen za nov servisni objekt Komunale. Hkrati so v Zarici odprli tudi drugi center za ločeno zbiranje odpadkov.

Kranj - Gradnjo servisnega objekta je Komunala, katere predsednik nadzornega sveta je župan Mohor Bogataj, zaupala domačemu gradbenemu podjetju Gradbinec GIP. Projekte so izdelali v kranjski družbi Proteo, objekt pa bo končan predvidoma decembra. Stal bo 420,7 milijona tolarjev.

Nov center za ločeno zbiranje odpadkov v Zarici. Foto: Klara Škrabec

V novem objektu bo Komunala združila vso operativo, zdaj razpršeno na štirih lokacijah po Kranju, in sicer vzdrževanje vodovodnega omrežja, skladišče cevnega materiala, vzdrževanje cest in zimsko službo ter vzdrževanje avtostrojnega parka. S selitvijo v Zarico bo Komunala dosegla boljšo izkoriščenost prostora in opreme ter dosegla boljšo organizacijo dela, s tem pa bodo poslovni stroški manjši.

Servisni objekt bo imel blizu dva tisoč kvadratnih metrov pokritih površin, sestavljali pa ga bodo servisni obrat, nadstrešek in vratarska loža. Upravičenost gradnje potrjujejo analize, izdelane v letih 2000 in 2001. Direktor Komunale **Jože Stružnik** pravi, da namerava podjetje kasneje preseliti iz komunalne cone na Primskovem v Zarico tudi upravno stavbo.

Včeraj pa so pri čistilni napravi v Zarici uradno odprli tudi nov center za ločeno zbiranje odpadkov, ki sodi med enega večjih v Sloveniji. Z njim in s centrom pri deponiji v Tenetišah bo kranjska Komunala zadostila novim, evropsko ukrojenim predpisom s področja ravnanja z odpadki.

V novem centru v Zarici, ki bo začel obratovati prihodnji teden, bo mogoče odlagati različne nenevarne odpadke, kot papir in karton, steklo, plastiko, les in leseno embalažo, zeleni odpad, organske kuhinjske odpadke, oblačila in tekstil, belo tehniko, kovino, kosovne odpadke, gradbeni material v omejenih količinah in za plačilo tudi izrabljene avtomobilske pnevmatike. Znebiti pa se bo mogoče tudi manjših količin nevarnih odpadkov iz gospodinjstev, med katere sodijo elektronski odpadki, odpadno jedilno olje, odpadno olje, fluorescentne cevi, barve, laki, baterije, akumulatorji, kemikalije, pesticidi in škropiva, zdravila, aerosoli, detergenti in tonerji. Zbirni center v Zarici bo odprt od ponedeljka do petka od 12. do 19. ure in ob sobotah od 8. do 13. ure. Deponiranje kosovnih odpadkov iz gospodinjstev bo brezplačno, ne glede na količino, medtem ko bo Komunala zaračunavala deponiranje različnih odpadkov iz gospodinjstev, če bo količina presegala kubični meter, deponiranje sortirnih odpadkov pa nad pol kubičnega metra, cenik pa ima tudi za deponiranje odpadkov iz poslovnih dejavnosti.

Direktor Komunale Jože Stružnik pravi, da pripravljajo tudi projekte za sanacijo čistilne naprave v Zarici. Obnovili jo bodo prihodnje leto, naložba pa bo vredna od 150 do 200 milijonov tolarjev. Površinski vnos kisika bodo zamenjali s podpihavanjem, tako da občasnega smradu v okolje praktično ne bo več. Vgradili bodo tudi sistem za odstranjevanje maščob, ki jih bodo povsem ločili od drugih odplak in z njimi "hranili" posebne bakterije. Pomembna pridobitev čistilne naprave bo tudi fekalna postaja, v kateri bodo očistili fekalne odplake iz greznic in jih nato spustili v gnilišča. S tem bodo pridobili tudi nadzor nad odplakami te vrste, v katerih se občasno pojavljajo tudi strupi, zlasti težke kovine, ki uničujejo bakterije.

Helena Jelovčan

Projekti za šolo na ogled

Predoslje - V upravi mestne občine Kranj so pridobili načrte za nadgradnjo osnovne šole v Predosljah. Šolo bodo povečali prihodnje leto, v prihajajočem šolskem letu pa bodo učenci od drugega do četrtega razreda zaradi prostorske stiske ob obvezni uvedbi devetletnega programa pouk obiskovali v dveh izmenah oziroma z zamikom v popoldanske ure. Načrti za nadzidavo bodo do 25. julija na ogled v jedilnici osnovne šole Predoslje, in sicer vsak delovni dan med 7. in 15. uro, ob četrtkih pa do 18. ure. **H.J.**

Novi lastnik kabelskega sistema

Preddvor - Iz občine Preddvor so nam sporočili, da je Kabelsko komunikacijski sistem Preddvor pred kratkim dobil prvega pravega lastnika. Pred sedmimi leti je kabelski sistem začelo graditi podjetje Tela, d.o.o., občina kot zastopnica naročnikov pa delno zgrajenega sistema ni nikoli prevzela, ker izvajalec ni predložil dokumentacije. Tožbeni postopki med občino Preddvor in podjetjem Tela niso dali rešitve, izvajalec sistema zaradi vseh zapletov ni ustrezno vzdrževal, kazale so se številne pomanjkljivosti, naročniki so bili zaradi slabega signala slabe volje. Občinski svet v Preddvoru je zato letos sklenil dogovor z družbo Telemach, da prevzame KKS Preddvor. Telemach bo v posodobitev sistema vložil 50 milijonov in poravnal 30 milijonov obveznosti do izvajalca Tela, občina Preddvor pa je pri sklenjeni pogodbi dosegla povrnitev stroškov dokumentacije, izborila pa si je tudi brezplačen kanal za lokalni program. **D.Ž.**

Sam pejmo po Tople cofke

Radovljica - Če so se Pumovci (mladi, ki so vključeni v program projektnega učenja za mlajše odrasle) pred dvema letoma na prvi zaključni prireditvi pred poletnimi počitnicami preizkusili v pripravi modne revije, lani v posrečenem filmskem projektu sodobnega Kekca, so letos ustvarjalne korake ubrali med lutkarje in publiciste pod naslovom Sam pejmo. Vodili sta jih mentorici Mateja Rozman Amon in Mojca Šolar.

Scena, lutke, vsebinska zamisel, igra o Toplih cofkih - vse je bilo delo lutkovne skupine Pumovcev. V vabilo na predstavo so zapisali, da je nastala zelo čudno. Podlaga je bila pravljica o toplih cofkih (prijaznih besedah, objemih, nasmehih, skratka o naklonjenosti soljudem), ki so jo prebrali v okviru transakcijske analize. Nauk je preprost: iz zla raste novo zlo in dobrota je lahko za vse. Novopečeni lutkarji so jo s pomočjo **Simona Sokliča** in **Mije Ločniškar** po svoje posodobili.

Drugi del zaključnega projekta Sam pejmo je časopis istega imena z opozorilom na naslovnici: "V današnji družbi te zlahka pohodijo. Pazi!" Pravijo, da je nastal iz dobre ideje, da bi besedila, ki so jih čez leto pisali skupaj z vodjo delavnice branja in pisanja **Ano Marijo Kovač**, uredili in objavili. Iskrena besedila niso vsem všeč in po mnenju kakšnega Pumovca "kr neki".

"Besedila res niso cenzurirana in so taka, kot so jih avtorji napisali," razlaga **Mateja Rozman Amon**. "Tudi povzetek pravljice o Toplih cofkih je objavljen. Sami so se spomnili različne rubrike, od uvodnika, kritičnega kotička, do teme ženska, nosečnost, otrok, križanke, športnega kotička, slik, ilustracij, celo prilogo ima. Slednjo je pripravila **Nataša Varmaz**, ki je popisala svojo pretresljivo življenjsko izkušnjo o porušenih in izkrivljenih odnosih v družini. Zgodba z naslovom Ko ti v zibelko ni položeno bogastvo je bila nagrajena na natečaju Kukavičja jajca, ki ga razpiše Center za pomoč mladim iz Ljubljane."

Simbolični cofki za gledalce

Ni kaj, okoli 24 mladih, v povprečju 18- in 19-letnikov, je v obeh nalogah preizkusilo svojo ustvarjalnost in nam sporočilo, naj si med seboj raje od mrzlih prekel (zlih misli in dejanj) podarjamo tople cofke. Zaslužijo si pohvalo za delavnost, pogum in posluh za tegobe sedanjega časa. **Mendi Kokot**

Bogastvo cerkve na Ljubelju

Ljubelj - V cerkvi sv. Ane na Ljubelju, ki stoji pod mejnim prehodom in je zelo opazna iz Šentanske doline, so v sredo odprli razstavo križevega pota hrvaškega akademskega slikarja **Josipa Rochusa Pongraca**, ki se preživlja kot komunalni delavec v okolici Čakovca. Njegove podobe križevega pota so nekaj posebnega in so obogatitev cerkve na Ljubelju. Na ogled bodo do 31. avgusta vsak dan med 10. in 12. ter 16. in 18. uro. Cerkev, ki je bila zgrajena v 15. stoletju in je bila namenjena predvsem popotnikom, ki so potovali preko Ljubelja, sedaj obnavljajo. Rochusov Križev pot ima 15 in ne 14 slik. Tržiški muzej je razstavo postavil na pobudo verskega muzeja iz Stične.

O slikarju, ki je diplomiral na Akademiji za likovno umetnost v Ljubljani pri prof. Emeriku Bernardu, cerkvi sv. Ane, razstavi in ohranjanju kulturne dediščine v tržiški občini so govorili direktorica tržiškega muzeja **Melanija Primožič,** kustos **Janez Šter,** tržiški župan **Pavel Rupar** in predstavnica muzeja iz Stične **Darja Srebnik**. Ob tej priložnosti so se **Kati Kuhar**, ki stanuje v hiši nad cerkvijo, zahvalili za dolgoletno skrb zanjo. **J.K.**

Ob milijonsko rento

Lastniki sedmih objektov ob odlagališču Dob niso več upravičeni do odškodnine zaradi vplivov deponije na okolje.

Domžale - Lastniki sedmih objektov v neposredni bližini odlagališča Dob ne bodo več upravičeni do odškodnine na podlagi študije o razvrednotenju okolja izpred sedmih let. Na zadnji seji občinskega sveta so namreč razveljavili sklep, s katerim so jim določili odškodnino, kljub prizadevanjem nekaterih svetnikov, ki so z zavlačevanjem seje poskušali prestaviti odločanje o tem. Med njimi svetnik, ki bo tudi sam ob odškodnino.

Nova študija o vplivu odlagališča na okolje, ki jo je po naročilu javnega komunalnega podjetja Prodnik izdelalo podjetje E-net - center za varstvo okolja in vodenje projektov, je namreč pokazala, da so se razmere po opravljeni sanaciji odlagališča precej izboljšale. Strokovnjaki iz podjetja E-net so preverjali vpliv deponije na kakovost zraka, tal in vode ter nivo hrupa v okolju. "Na osnovi meritev in ocene vpliva deponije na posamezne segmente okolja je naša strokovna ocena, da okoliški prebivalci deponije Dob niso upravičeni do odškodnine," so zapisali v poročilu. Odškodnino v višini približno milijon tolarjev na leto so okoliškim stanovalcem določili pred šestimi leti na podlagi študije Inštituta za ekološki inženiring iz Maribora. Na omenjeni deponiji so odpadke začeli odlagati pred dvajsetimi leti, ne da bi lokacijo uredili. Zaradi protestov krajanov so pred trinajstimi leti izdelali tehnološko-ekološki projekt ureditve deponije, s krajani pa dosegli začasen sporazum o uporabi lokacije proti odškodnini.

Podjetje Prodnik je v zadnjih šestih letih izvedlo sanacijo deponije, med drugim so asfaltirali dovozno cesto k deponiji na odsekih v bližini stanovanjskih objektov. Svetnik **Roman Kurmanšek**, eden od prejemnikov rente, je pogrešal celotno poročilo o stanju deponije, saj s povzetki v gradivu za sejo ni bil zadovoljen. Zahteval je še, da se objavijo rezultati prvotne študije. Z njim so se strinjali člani svetniške skupine SDS, ki menijo, da bi morali reševanje stanja odlagališča odpadkov na Dobu obravnavati celovito. Direktor Prodnika **Marko Fatur** pa je pojasnil, da so si celotno poročilo lahko ogledali v pisarni občinskega sveta, predstavniki dveh občinskih odborov so si celo ogledali deponijo, ob tem pa so jih seznanili z načrti v prihodnje.

Mateja Rant

Fiksna obrestna mera
Zadnji obrok bo enak prvemu.

Odločitev za čistejše okolje

Občina Tržič bo zgradila čistilno napravo. S končanjem kanalizacijskega sistema jih bo stala nad 2.2 milijardi tolarjev.

Tržič - Osnovna dilema pred odločitvijo za izgradnjo čistilne naprave je bila, kako v treh letih zbrati tako veliko vsoto denarja. Ker se občina ne more več zadolževati, je vodstvo predlagalo uvedbo občinske takse. Temu so svetniki opozicije ostro nasprotovali ter izrazili dvom v sprejeti model gospodarske javne službe za odvajanje in čiščenje odpadnih in padavinskih voda.

Občina Tržič se že štiri leta pripravlja na izgradnjo centralne čistilne naprave, je na 5. seji občinskega sveta pojasnil župan **Pavel Rupar**. Ker zakonodaja določa, da morajo občine te zadeve urediti do leta 2006, so pripravili predlog uresničitve zahtevnega projekta. Glede na predvideno ceno pomeni še večji zalogaj kot nova osnovna šola in športna dvorana skupaj. Kot je poudaril župan, je pred svetniki odločitev o ukinitvi velikih stroškov za varovanje narave, ki bi jih sicer morala plačevati občina brez čistilne naprave. Za uporabnike hkrati pomeni slabši položaj, ker bodo morali globlje seči v žep za plačilo taks.

Predvideni način izvedbe investicije je predstavil zunanji sodelavec ing. **Drago Štrafela**. V prvi fazi bi zgradili centralno čistilno napravo, za katero sta dani dve lokaciji v južnem delu občine. Njene zmogljivosti bi zadostovale za 11.400 prebivalcev iz šestih krajevnih skupnosti, 4000 enot pa bi namenili industriji. V drugi fazi bi dogradili 9.730 metrov manjkajoče kanalizacije v KS Bistrica pri Tržiču, Kovor, Križe, Pristava, Tržič in Ravne. V tretji fazi bi zgradili 2800 metrov kanala Snakovo - Sebenje - Žiganja vas in manjšo čistilno napravo za okrog 1050 prebivalcev in zmogljivostjo do 2500 enot. Celotna investicija je ocenjena na 2,22 milijarde tolarjev (9,5 milijona evrov). Na voljo so viri sredstev domače države in tujine, vendar na vse ni moč računati. Zaradi kredita za novo šolo in dvorano ter garancij občine za kredite Komunalnega podjetja Tržič tudi ni več možno nadaljnje zadolževanje občine. Kot so izračunali, bi v treh letih zbrali z republiško takso za obremenjevanje voda 273,5 milijona tolarjev. Ker kanalščina sedaj stane le 5,21 tolarja/m3 za gospodinjstva in 68,05 tolarja/m3 za gospodarstvo, Komunalno podjetje na leto zbere le 5,9 milijona tolarjev.

Prihodki za priključitve na kanalizacijski sistem prav tako niso predvideni. Zato so se odločili predlagati uvedbo občinske takse; letos bi znašala 100 tolarjev/m3, od januarja 2004 pa 150 tolarjev /m3. Tako bi z republiško in občinsko takso zbrali do konca leta 2005 nekaj več kot 444,1 milijona tolarjev. Drug denar bi zagotovili privatni investitorji, občina pa bi kot kapital vložila zemljišče. Kot je pojasnil odvetnik **Stanislav Fortuna**, zaradi prednosti pred dodelitvijo koncesije predlagajo vlaganje javnega kapitala v dejavnost osebe zasebnega prava. Temu so prilagodili tudi spremembe odloka o gospodarskih javnih službah občine Tržič in odloka o odvajanju in čiščenju odpadnih in padavinskih voda. Svetniki opozicije so izrazili nasprotovanje sprejemanju tako pomembnih odločitev po skrajšanjem postopku. Še bolj ostra je bila njihova kritika namere, da občina preloži večino bremen pri investiciji na pleča prebivalcev. Zato so predlagali, naj preverijo možnost rabe dela proračuna 2004 za ta namen in s tem kandidiranja za sredstva EU. Njihovih predlogov niso izglasovali, zato pa so z večino glasov potrdili sklepe občinske uprave glede izgradnje čistilnih naprav in kanalizacijskega sistema ter spremembe obeh odlokov v zvezi s tem. **Stojan Saje**

5,9 % fiksna obrestna mera
Ta trenutek najnižja v Sloveniji.

Država obšla radovljiško občino

Pred dnevi je radovljiška občina prejela 46 strani dolg odgovor ministrstva za okolje, prostor in energijo na občinske predloge na osnutek lokacijskega načrta odseka avtoceste Vrba - Peračica.

Radovljica - Od danih pripomb je minilo že dobri dve leti, zato so se občinski svetniki sredi junija zbrali na izredni seji in od ministrstva zahtevali odgovore do konca meseca.

V pisnem odgovoru je tudi nalog ministra za okolje, prostor in energijo **Janeza Kopača**, da pripravijo dopolnjeni predlog lokacijskega načrta, pri tem pa naj pripravljalec upošteva nepoglobljeno traso v jugovzhodnem koridorju. Njegov predlog ohranja cestninsko postajo pred Peraškim mostom in priključek Brezje, oziroma Dobro polje, priključek za Radovljico pa je premaknil na območje Predtrškega polja, kjer bo tudi bencinski servis. Radovljiški župan **Janko S. Stušek** je v svoji izjavi med drugim dejal, da ministrstvo ni sprejelo nobene bistvene pripombe občine, razen premaknjenega priključka iz osrednjega dela radovljiškega polja na vzhodni rob. Takega lokacijskega načrta za predviden potek avtoceste Vrba - Peračica radovljiški občinski svet doslej že trikrat ni potrdil. Stušek meni, da dosedanja iskanja kompromisnih rešitev niso bila uspešna. Pripravljavci lokacijskega načrta več kot dve leti in pol po javni obravnavi lahko to štejejo za zaključeno, stališče občine ocenijo kot mnenje in posredujejo predlog lokacijskega načrta v sprejem vladi, saj mora slednja sprejeti prostorski plan in lokacijski načrt za omenjeni odsek avtoceste. Župan Stušek bo sklical koordinacijsko komisijo in predlagal izredno sejo. Občina ima malo možnosti pri uveljavljanju svojih stališč proti državi in Darsu, lahko pa sproži ustavni spor na zakon o urejanju prostora, ki je začel veljati letos. "Po dosedanjih dogovarjanjih se v občini počutimo izigrane, saj gre za enostransko odločitev ministrstva za okolje, prostor in energijo. S svojo odločitvijo je država pokazala svojo moč. Zdaj je na potezi vlada in upam, da za sporazumno rešitev še ni prepozno in da država in Dars ne bosta varčevala ravno na Gorenjskem, saj je že avtocesta mimo Jesenic zelo ukleščena varianta. Žal nam je, da je država z občino prekinila dialog. Naša zahteva ni nesprejemljiva in upam, da bo končna rešitev vendarle rezultat dogovora," je povedal Stušek.

Renata Škrjanc

Devizna klavzula
Z evrom v EU.

Neusklajen z občino

Radovljica - V SDS, NSi, SMS, DeSUS IN Obrtniški listi, ki so bili pobudniki sklica izredne seje občinskega sveta Radovljica, so zadovoljni, da je občina končno prejela stališča do pripomb in predlogov do osnutka lokacijskega načrta za avtocesto na odseku Vrba - Peračica.

Dražji pogrebi

Žiri - Občinski svet je sprejel odlok o pokopališkem redu v prvi obravnavi že v prejšnjem sklicu, a ga v drugi obravnavni niso sprejeli. Zato so tokrat svetniki ponovno odločali o njem, na dokončen sprejem pa bomo morali počakati do naslednje seje. Svetniki pa so brez velike razprave povišali cene pogrebnim storitvam. V večini primerov gre le za uskladitev z inflacijsko stopnjo oziroma za sedemodstotno povišanje. V nekaterih primerih (prevoz pokojnika, lokalni prevoz, najemnina groba, uporaba mrliške vežice) je povišanje desetodstotno, manipulativni stroški pa so povečani s 3 na 5 odstotkov oziroma za zunanje storitve z dveh na 3 odstotke od celotne vrednosti storitve. Svetniki so sprejeli tudi sklep, da se cene pogrebnih storitev, ki jih bodo opravljali za drugo občino, višje za 30 odstotkov. **Boštjan Bogataj**

Lipniška cesta slaba vest države

Prebivalci Lipniške doline zahtevajo, naj država čim prej popravi cesto. Do konca oktobra časovni načrt obnove ceste Podnart - Radovljica.

Radovljica - Prebivalcem Lipniške doline zmanjkuje potrpljenja. Dovolj jim je praznih obljub odmaknjenih v prihodnost. Cesta skozi Lipniško dolino je uničena, vožnja in hoja po njej pa tveganje. Težki tovornjaki, ki odvažajo material iz kamnoloma v Kamni Gorici, jo iz dneva v dan vidno uničujejo. Z gradnjo avtoceste se je število tovornjakov zelo povečalo, saj jih iz kamnoloma vsak dan odpelje vsaj 200. Domačini nimajo miru niti ob koncih tedna.

Življenje ob cesti je neznosno, infrastruktura propada. Koordinator krajevnih skupnosti v Lipniški dolini **Uroš Delalut** je na zadnji seji radovljiškega občinskega sveta, na kateri so govorili tudi o problematiki omenjene ceste, dejal, da dobivajo vsi: Cestno podjetje Kranj, prevozniki in država, le domačini izgubljajo. Vozniki se morajo pri srečevanju s težkimi tovornjaki umikati na rob ceste, pločnikov za pešce ni in po tako nevarni cesti hodijo otroci v šolo. "Težave niso od včeraj, ampak se vlečejo že trideset let. V kraj ni prišel napredek. Če država podeljuje koncesije za izkoriščanje naravnih bogastev in za to dobiva denar, naj uredi tudi infrastrukturo. Krajani zahtevamo, da se zagotovi varnost in ne želimo biti več drugorazredni državljani. Ne bo dobro, če se bomo počutili pozabljene in si bomo morali sami vzeti pravico," je povedal Delalut.

Prebivalci Lipniške doline se ne strinjajo z namero vlade, da bi cesto obnovila šele po zaključku gradnje gorenjske avtoceste, saj bo to trajalo več let, zato zahtevajo, naj zanjo poskrbi že sedaj. Radovljiški občinski svet je zato sprejel več sklepov; med drugim od Družbe RS za ceste (DRSC) zahteva, da najpozneje do konca letošnjega oktobra pripravi terminski načrt rekonstrukcije regionalne ceste Podnart - Radovljica po projektu iz leta 1999. V državni program mora vnesti tudi rekonstrukcijo ceste Lipnica - Gobovci za proračunsko obdobje od 2004 do 2005, skupaj s Cestnim podjetjem Kranj pa mora DRSC takoj popraviti poškodovano cestišče na odseku kamnolom - Podnart in Lancovo - Spodnja Lipnica.

DRSC mora tudi takoj naročiti študijo o možnosti povečanja varnosti vseh udeležencev v prometu in večje pretočnosti na obravnavanih regionalnih cestah. Cestno Podjetje Kranj pa naj pripravi podatke o sanaciji in izkoriščanju kamnoloma do leta 2010 oziroma do njegovega zaprtja, občinski svet pa bo upravljavcu regionalnih cest skozi Lipniško dolino predlagal zmanjšanje največje dovoljene teže, omejitev hitrosti in prepoved tovornega prometa za vozila težja od 7,5 tone ob nedeljah in praznikih. Občinski svetnik in poslanec **Bogomir Vnučec** je predstavil odgovor, ki ga je na svoje vprašanje dobil od ministra za okolje, prostor in energetiko, ministrstvo za gospodarske dejavnosti, direkcija za rudna bogastva, pa je pred podelitvijo koncesije za kamnolom pozvalo občino, naj da svoje mnenje, vendar tega ni storila. Po besedah radovljiškega župana **Janka S. Stuška** zaenkrat še niso ugotovili, kdo je prejel omenjeni dopis in kje se je "izgubil".

Državni proračun predvideva za obnovo ceste Lesce - Kamna Gorica - Lipnica do leta 2006 150 milijonov tolarjev, za sanacijo usada na regional ni cesti Lipnica - Podnart - Gobovce pa letos 10,9 milijona tolarjev.

Renata Škrjanc, foto: Tina Dokl

Dvesto težkih tovornjakov dnevno uničuje Lipniško cesto in greni življenje tamkajšnjim prebivalcem.

Kakorkoli obrnete, naš potrošniški kredit je trenutno najcenejši!

Kar obrnite se, kajti količine kreditov so omejene!

Ljubljana: 01/53 07 584, 53 07 590
01/23 06 362, 23 06 368
Maribor: 02/23 80 342, 23 80 340
Celje: 03/42 87 810, 42 87 802
Kranj: 04/20 13 890, 20 13 884
Koper: 05/66 34 870, 66 34 862

www.volksbank.si

Primerjalni izračun je narejen po javno dostopnih podatkih o potrošniških kreditih s fiksno obrestno mero na dan 1. 7. 2003. Efektivna obrestna mera za kredit v protivrednosti 1 mio SIT z ročnostjo 36 mesecev na dan 4. 7. 2003 znaša 6,58 %.

VOLKSBANK
ZAUPANJE NAS POVEZUJE.

Volksbank - Ljudska banka d.d., Ljubljana

GORENJKA - GORENJEC MESECA

JUNIJA 2003

Katarina in Dušan

Katarina Čehovin

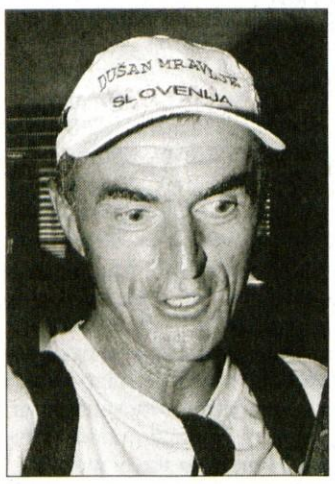

Dušan Mravlje

Za nami je srečanje Gorenjk in Gorenjcev v Vinharjah in tako začenjamo nov krog glasovanj v letu in prvi krog za glasovanje meseca junija 2003. Katarina Čehovin, absolventka arhitekture iz Kranja, je na začetku dobila 59 glasov. Precejšen naskok že na začetku pa ima drugi predlagani, in sicer ultramaratonec Dušan Mravlje. Zbral je 144 glasov in od tega kar dobro polovico od poslušalcev Radia Triglav Jesenice. Začenja se torej tekma med Katarino in Dušanom.

Katarina Čehovin, 24-letna absolventka arhitekture iz Kranja, je avtorica preprosto zasnovanih kovancev v nominalnih vrednostih 25.000, 2.500 in 500 tolarjev. Priložnostne kovance, ki jih je zasnovala Katarina, je Banka Slovenije izdala 2. junija ob Evropskem letu invalidov.

Dušan Mravlje je nedvomno naš najbolj vzdržljiv ultramaratonec, saj je v štiridesetih dneh uspešno sklenil ekstremno ultramaratonsko tekaško preizkušnjo imenovano Transeuropa. Ob vrnitvi je povedal, da je bil njegov več kot pet tisoč kilometrov dolg tek zagotovo najtežji med vsemi doslej.

Glasujete bralci Gorenjskega glasa in poslušalci Radia Sora, Radia Triglav Jesenice in Radia Gorenjc. Glasujete pa lahko tudi po elektronski pošti na naslov: info@g-glas.si. Najbolj preprosto pa je glasovanje z dopisnico, na katero vpišete enega od obeh predlogov za Gorenjko oziroma Gorenjca meseca in jih pošljete na naslov: GORENJSKI GLAS, p.p. 124, 4001 Kranj.

V izboru sodelujejo v mesecu juliju **FRIZERSKI ATELJE SILVA v TC DOLNOV na Primskovem, Šuceva 3, telefonska številka: 04/23-43-070 in Terme Snovik - Kamnik, d.o.o., Molkova pot 5, 1241 Kamnik, telefon 01/8308-631**. Izžrebali smo deset srečnežev.

V Frizerski atelje Silva v TC Dolnov je povabljena **Ana Šilar,** Srednje Bitnje 102, 4209 Žabnica. **Vrednostna pisma prejmejo: Julija Oblak,** Trebija 54, 4224 Gorenja vas; **Dušan Bevk,** Blegoška 13, 4224 Gorenja vas in **Edita Aleš,** Blejska Dobrava 127, 4273 Blejska Dobrava. **Šestkrat po eno vstopnico pri blagajni Term Snovik dobijo: Nina Janša,** Stagne 7, 4260 Bled; **Ani Treven,** Pod Gozdom 1, 4201 Zgornja Besnica; **Hedvika Draksler,** Zelenica 4, 4290 Tržič; **Francka Pintar,** Poljane 25, 4223 Poljane; **Tina Jerala,** Breg ob Savi 90, 4211 Mavčiče in **Mina Burja,** Za gradom 7, 4260 Bled (pri blagajni pokažite le osebni dokument).

Radio Triglav®
Prvi glas Gorenjske® Prvi glasek Gorenjske®
Radio Triglav Jesenice, d.o.o., Trg Toneta Čufarja 4, 4270 Jesenice
STEREO, RDS na frekvencah: 96,0 GORENJSKA
89,8 - Jesenice, 101,5 - Kranjska Gora, 101,1 - Bohinj

SEDMICA

Enopartijska demokracija

Slovenski politični duh me čedalje bolj spominja na nekdanje partijsko maloumje. Vsi se zavzemajo za iste cilje in vrednote (kolikor je teh sploh še ostalo), različni so le interesi. Bolj ali manj osebni.

V desetih letih opozicijskega življenja je postal predsednik Socialdemokratske stranke Slovenija Janez Janša pravi veteran boja za oblast. Najprej je počistil s tekmeci pomladne frakcije enopartijske demokracije. S tem, ko se je znebil Lojzeta Peterleta, pa je na oblast pomagal dr. Janezu Drnovšku in njegovim liberalcem. V naslednji bitki si je s taktiko opozicijske koalicije podredil vodjo krščanske stranke dr. Andreja Bajuka. Tudi preko Romane Logar, h kateri hodi Bajuk na redne "šnel kurze". Z oblikovanjem vlade, ki je oblast prevzela za sto osemdeset koledarskih dni, je na zadnjih državnozborskih volitvah liberalni demokraciji pomagal do zgodovinske zmage. Vsaj kar se števila glasov volivk in volivcev tiče.

Doslej sta Janeza paktirala prikrito. Za tokratne državnozborske volitve pa sta karte položila vsem na vpogled. Led je prebil predsednik države, ki se je javno poklonil intelektualcem in kulturnikom. V prvi vrsti tistim, ki pripadajo krogu Nove revije. Z nekakšno konvencijo o prihodnosti Slovenije pod pazduho je postal Janez Janša v predsedniških dvorih reden gost. Če ne on, pa njegov sel dr. Iztok Simoniti, ki v nekaterih krogih velja za potomca rdeče buržoazije. Po mojih informacijah se gospodje ne pogovarjajo samo o prihodnosti deželice na sončni strani Alp, ampak tudi o prihodnosti obiskovalcev. V ozkem krogu izvajajo politiko "zaprtih kuvert", v katerih so imena in funkcije, ki bi jih najožji Janševi sodelavci zasedli v primeru, da po prihodnjih volitvah vstopijo v vladno koalicijo.

Medtem ko je Janez Janša svojo volilno kampanjo že začel, pa je Milan Kučan, ki je trenutno na funkciji nekdanjega politika, še zelo skrivnosten. Menda niti njegova tiskovna predstavnica Špela Furlan ne ve nič o tem, naj bi bil Kučan eden od kandidatov za vodjo misije OZN na Kosovu, o čemer so pisali tamkajšnji mediji. Kar se mi zdi silno slaba informiranost njegovega kabineta. V kolikor bi generalni sekretar ZN Kofi Anan nekdanjega slovenskega predsednika res imenoval za novega upravitelja Kosova, bi lahko s tem Kučanu naredil medvedjo uslugo. Zaradi daljše odsotnosti iz domačih političnih logov bi se namreč nekdanji predsednik težko znova povzpel na vrh, na katerem je sedel trideset let. Če pa Kučan ostane doma, se zna zgoditi, da se na političnem prizorišču pojavi z novo stranko. Kar ni odvisno le od njegove volje oziroma želje, temveč tudi ali predvsem od tega, kdo bi na njegov račun izgubil volilne glasove. Recimo, da bi Kučan ustanovil stranko marksistične provinience. V tem primeru bi ogrozil položaj Boruta Pahorja, kar je malo verjetno. Glede na njegovo sposobnost politične metamorfoze me ne bi niti najmanj presenetilo, če bi se odločil za eno od krščanskih različic in ustanovil, denimo, Slovensko krščansko-socialno stranko ali krajše SK-KS. Zakaj pa ne? Krščen je, pri maši smo ga pa tudi že videli. Desni volilni polovici bi ponudil spravo, konec dolgotrajnih denacionalizacijskih postopkov in varovanje krščanskih vrednot, levi polovici pa ohranitev pridobljenih pravic ali, točneje, privilegijev in spoštovanje veličine narodnoosvobodilnega boja proti okupatorju. In vse bi bilo tako, kot je že bilo.

Marjeta Smolnikar

89,7 MHz radio GEOSS
OGLASNI TRAKTE: 041 682 146
http://radiogeoss.siol.com
Mahkovec S&D, d.n.o., Valvasorjev trg 3, Litija

UČILA INTERNATIONAL
Učila International, založba, d.o.o., Tržič
Cesta Kokrškega odreda 18, 4294 Križe

K sodelovanju vabimo:

RAČUNOVODJO

Zahtevani pogoji:
- višja (VI.) ali srednja izobrazba ekonomske ali druge ustrezne smeri
- ustrezne delovne izkušnje v računovodstvu
- poznavanje standardov in zakonodaje na področju financ.

K sodelovanju vabimo komunikativne, samoiniciativne in učinkovite delavne osebe, ki želijo delati v ustvarjalnem delovnem okolju.

Kandidate/ke vabimo, da nam pošljejo vlogo na naš naslov najkasneje v osmih dneh po objavi oglasa.

DIPO!

DIPO, nova trgovina za prodajo pohištva in drugo, kmalu odpira novo prodajno enoto v Kranju.

Iščemo:

prodajalce/ke pohištva

skladiščnike

Ponujamo zanimivo in odgovorno delo v mednarodnem podjetju, stimulativen osebni dohodek, delovno razmerje za poln ali skrajšan delovni čas, profesionalno izobraževanje in možnost napredovanja v hitro rastočem podjetju.

Od kandidatov pričakujemo ustrezno izobrazbo. Zaželene so izkušnje na navedenih delovnih mestih.

Vaše ponudbe z življenjepisom, dokazili o izobrazbi ter telefonsko številko pošljite na:

DIPO d.o.o., Peruzzijeva 129, 1000 Ljubljana
e-pošta: office@dipo.com

Piše Milena Miklavčič

Usode

379

Nenavadna pota usode

Včasih me vprašajo, ali se najde kdo, h kateremu nerada grem, ga nerada poslušam, nerada pišem o njem. To je vprašanje, ki me zmeraj spravi v zadrego. V minulih letih sem zavrnila samo peščico. Bili so alkoholiki, sredi "najhujše faze" ali zdravljeni. Vsi po vrsti. Zmeraj, kadar so me "dobili v pest", so čas za pogovor porabili zato, da so valili krivdo na družino, sorodnike, prijatelje, znance iz ulice. Oni so bili žrtve, ostali krivci. Nobenega obžalovanja zaradi "lastnih grehov", ki jih ima, konec koncev vsaj kakšnega, vsak izmed nas. Potem sem previdno zmeraj rekla ne, ko se je obetala kakšna taka zgodba. Nemalokrat se je zgodilo, da se je začetna prijaznost sprevrgla v zmerjanje, da so tako ali tako vse babe "žleht" in za pretepst. Toda izkušnje povedo, da se zmeraj najde kdo, ki razbije stereotipe. Tako Silvester (o katerem naslednjič) že več let zapored dokazuje, da so lahko očetje boljše "mame" kot prave mame, in Borut, o katerem bo tekla beseda danes, skuša sebi in drugim povedati, da je bilo dolgo obdobje pitja v njegovem življenju obdobje, ki se ga sramuje in obžaluje. Ne da bi ob tem valil krivdo na kogarkoli. Za moralno oporo in za spodbudo sem zapisala njegovo zgodbo, ki je res nenavadna in če hočete, vredna posnemanja. Vsaj v zadnjem delu.

Ko sem mu prisluhnila, sem bila prav prijetno presenečena, da ni niti z besedico nikogar obtoževal. Pripovedoval je le dejstva, ki so krojila njegovo usodo, in kot je sam večkrat poudaril, zmeraj sem bil jaz tisti, ki sem nagnil kozarec, nihče mi pijače ni zlival v grlo.

Rodil se je kmalu po vojni. Oče je živel od spominov na partizanjenje, mama je bila garaška ženska, ki je želela iz svojega življenja nekaj ustvariti. Medtem ko je oče z odprtimi očmi sanjal o tem, kako se je žrtvoval za lepše življenje vseh, je ona vozila kamenje, sejala pesek in organizirala ljudi, da so ji pomagali delati opeko za hišico, ki naj bi zrasla zraven stare, na pol razpadajoče bajte.

"Že kot otrok sem zmeraj sedel na dveh stolih. Na prvem sem poslušal očeta, ki je poučeval mamo in vse, ki so ga hoteli poslušati, da naj nikar ne počnejo neumnosti, kot je gradnja nove hiše, da se to ne spodobi, da se je on boril za to, da bomo vsi enaki. Da bo hišo zaplenila država in jo dala tistim, ki so bolj potrebni. Mama se je zmeraj jezila nad takimi "pravicami", toda oče je vse do zadnjega ostal naiven, kaj naj drugega rečem in je verjel temu, s čimer so jim polnili glave. Medtem ko je pisal nekakšen dnevnik, je naša hiša počasi rasla, on je ni prišel niti pogledat. Povsem razumljivo je bilo, da mama ni imela kaj prida časa za nas. To ji ne gre zameriti, saj so bili včasih vsi starši taki. Otroke so napodili k delu, samo da so jim dali mir. Tako je bilo tudi pri nas. Oba z bratom sva pošteno zavihala rokave in naredila več, kot je bilo primerno najini starosti. Potem ko je mama prinesla malico, je zmeraj postregla še s kozarčkom vina. Še vama po enega, je rekla, saj sta pridna kot dva dedca. Bratu se je vino gravžalo, jaz sem potem zlil vase še njegov delež. Delavci, celo mama, so se mi potem smejali, ko so se mi noge nekaj časa zapletale, vendar sem se počasi tako privadil, da kakšen kozarček ali dva nista imela name nobenega vpliva več. Le zaspan sem bil zmeraj. Brat me je velikokrat zgrda budil, ko sem zadremal pod stopnicami. Spominjam se, da je nekoč šel k mami in ji rekel, da on že ne bo delal za dva, če bom jaz samo spal. Slišal ga je eden od delavcev in se takoj postavil zame. Berta, ne delaj babe iz otroka, je rekel moji mami. In to je bil zadosten razlog, da sem še naprej lahko dobil svoj parcjon vinčka. Da ne bom pozabil: moja mama je imela očeta za "babo", ker se ni lotil nobenega dela in biti baba je bila zanjo najhujša žaljivka za moškega."

V dveh letih so se vselili v novo hišo. Mama je upala, da se bo skupaj z njimi vselilo tudi veselje, vendar ga ni hotelo biti od nikoder. Oče je še zmeraj hodil na partizanske shode, na katerih je bil zadolžen za zastavo; hkrati pa je obiskoval šole in otrokom pripovedoval o junaških bojih, v katerih je bil obvezno tudi sam med glavnimi junaki. Pri tem pa je pozabljal, da imajo otroci dober spomin in da so ga od časa do časa ujeli na laži.

"To je očeta zelo potrlo. Tako se je vživel v lastne zgodbe, da sploh ni več dvomil, da ne bi bile resnične. Doma je večkrat sedel za mizo, nekaj časa pripovedoval, nekaj časa se je jokal. Mama nas je takrat poslala ven, da je sama obračunala z njim. Mislim celo, vendar tega ne morem z gotovostjo trditi, da ga je s silo spravila v posteljo ali na kavč. Da je revežu prisolila kakšno okoli ušes, ker ji je šel tako na živce. Ker pa je veliko dala na čast, ni dovolila, da bi midva z bratom videla, kako se oče "po babje" obnaša.

Po kosilu je sebi natočila kozarček, tudi na naju z bratom ni pozabila. Da bosta zrasla v dedca, je rekla in zmeraj počakala, da sva do konca spila. Brat se je kremžil in jezil, se upiral, da tiste svinjarije ne bo pil, vendar je s svojim ravnanjem le spodbujal mamino jezo. Če se ni pravočasno umaknil, mu je ena priletela okoli ušes, potem pa sem jaz "junaško" rešil situacijo tako, da sem zvrnil vase še bratov delež. Mama me je zmeraj objela in stisnila k sebi z besedami, da je srečna, ker ve, da ima vsaj eden pri hiši "jajca"."

Bolj ko je rasel, bolj mu je prehajalo v kri, da mora pravi moški piti. Da brez tega ne gre. Kaj je bilo lažjega kot dokazovati tako teorijo?!

Brat je šolanje nadaljeval, Borut pa je takoj, ko je bilo mogoče, poiskal službo in začel služiti denar. Država je namreč na očeta pozabila, saj je vsak, ki je med vojno komaj mignil s prstom, dobil dvojna leta, dobro pokojnino in še kaj, nanj pa so kar pozabili. Nekaj časa se je mama trudila z zbiranjem prič, vendar je vse "zapustil spomin", tako da se ga je končno usmilil nekdo od "višjih", da je z njegovim posredovanjem prišel do nekakšne pokojnine, od katere se ni dalo ne živeti, ne umreti. Mama je imela težave z rodili in je bila veliko časa na bolniški, tako da je Borutova plača v družinskem proračunu še kako prav prišla.

"Živel sem kot avtomat. Dopoldan sem delal v tovarni, popoldan sem hodil pomagat prijateljem, ki so zidali hiše. Ne spomnim se, da bi kakšen večer prišel trezen domov ... Pijača je zmeraj tekla v potokih. Bil sem močan dedec, ne taka trska kot danes ... (smeh)"

(konec prihodnjič)

Živela sem Josipinino življenje

Mira Delavec iz Mač, ki je letos spomladi diplomirala iz slovenščine in zgodovine, je svojo naklonjenost obojemu združila v diplomski nalogi Josipina Urbančič Turnograjska, v kateri se je posvetila življenju prve slovenske pisateljice.

Preddvor - Mira Delavec je prav tako kot Josipina Turnograjska domačinka. Josipina in njen čas sta prevzela mlado študentko, da se je začela poglabljati v njeno življenje in delo.

Kot domačinka ste o Josipini Turnograjski najbrž slišali že v osnovni šoli? Zakaj vas je tako prevzela?

"V osnovni šoli se o Josipini, domačinki z gradu Turn nad Preddvorom, nismo veliko pogovarjali. Tako mi je iz šole ostal v spominu le drobec zgodbe o lepem mladem paru, o mladi, lepi, izobraženi in nadarjeni Josipini, ki je mlada umrla. Pozneje sem na to pozabila. Med študijem slovenščine me je zelo pritegnila literarna zgodovina, zlasti predavanja dr. Matjaža Kmecla o obdobju 19. stoletja. Ta čas me zelo fascinira, je že nekoliko odmaknjen, je pa s svojim tehnološkim in družbenim napredkom občutno vplival na prihodnje stoletje. Ko sem proti koncu študija razmišljala o diplomski nalogi, sem si izbrala življenje Josipine Turnograjske, ki je sodila prav v ta čas, moj mentor profesor dr. Grdina pa mi je pri tem pustil proste roke. Tako sem začela prebirati pisma, ki sta si jih pisala Josipina in njen zaročenec Lovro Toman in zgodba se je začela. Tudi sama pišem pesmi že od otroških let, sem romantična duša in kot domačinka sem bila velikokrat na Turnu, se s prijateljico iz Potoč sprehajala v tem okolju in si predstavljala, da tu živim. Med raziskovanjem Josipininega življenja sem se zelo vživela vanjo, v njen način razmišljanja in čustvovanja, tako da sem tri mesece, kolikor je trajalo moje prebiranje pisem v NUK-u, tako rekoč živela njeno življenje. Namen moje diplomske naloge ni bil zgolj formalno diplomirati, pač pa sem želela življenje Josipine Turnograjske približati ljudem in s tem narediti nekaj tudi za kraj, od koder je doma."

Kaj ste odkrili, ko ste prebirali pisma, ki sta si jih med 1850. in 1853. letom pisala Josipina in Lovro?

"Pred menoj se je kot na filmskem platnu odvrtela ljubezenska zgodba med tem privlačnim mladim parom. Oba sta bila v svojem času zelo znana, Lovro Toman kot politik in že uveljavljen pesnik, ki se je rad zgledoval po Koseskem, in Josipina, pisateljica, ki je bila že v svojem času zelo cenjena, čeprav to obdobje ni bilo naklonjeno ženskam. Mladi par je seznanil Josipinin domači učitelj Lovro Pintar, ki je imel velik vpliv na njeno literarno ustvarjanje. Dopisovala sta se tri leta, v rokopisnem oddelku NUK-a je ohranjenih 511 pisem, kar je glavnina njune korespondence. Prebrala sem goro pisem, vse v rokopisu, ki ni bil vedno jasno čitljiv, saj jih že malce načenja čas, čeprav so v NUK-u shranjena v najboljših mogočih pogojih. Prva pisma so bila lepo čitljivo napisana, poznejša manj, zlasti Tomanova pa velikokrat podčrtana in ker so bila na tankem papirju, jih je bilo težko razbirati in včasih so me pošteno bolele oči. Predelala sem pet zajetnih map pisem, mnoga med njimi so dolga tudi po 25 strani, tako da mi je vzelo precej energije. Toda ob tem sem tudi zelo uživala in nisem znala nehati. Tudi prek pisave sem skušala laično dognati, kakšnih značajev je bil mladi par: Lovro s svojo tanko in lahno pisavo in Josipina s svojimi odločnimi potezami. Pritegnila me je ljubezenska zgodba mladega para, Josipinino razmišljanje in čustvovanje, v katerega sem se zelo vživela, njeno duhovno bogastvo, njen bogat in melodičen jezik. Iz pisem se vidi, da je imel Lovro velik vpliv na Josipino, ni ga sprejemala le kot bodočega ženina, pač pa je v njem videla zgled in ga občudovala v vseh pogledih. Pošiljala mu je svoje povestice, jih v pismih razlagala in pričakovala njegovo oceno. Tudi zaradi tega mi je bilo branje pisem dragoceno, da sem iz prve roke izvedela, kako je pisateljica razmišljala o svojih delih. Lovro je imel Josipino zelo rad, a je bil muhast in jo je včasih prizadel, da je bila vsa iz sebe."

Kdo je bila Josipina kot pisateljica, pesnica, skladateljica, kakšen je bil njen čas?

"Živela je od 1833 do 1854, njeno ustvarjalno obdobje je zelo kratko, od 1850 do 1853. To je bil čas romantike, v katerem je ustvarjal tudi France Prešeren, vpliv tega obdobja pa se še dolgo čuti v slovenski literaturi. Vpliva na Jenka, Levstika in druge literate. V čas med romantiko in realizem se umešča tudi Josipina Turnograjska. Politične razmere so bile tedaj zelo burne, marčna revolucija 1848 je slovenstvu sicer dala več poleta, cenzure ni bilo več, Slovenci so začeli živahno kulturno snovati, izhajali so mnogi časopisi, slovenstvo se je prebujalo. Žal je Bachov absolutizem to kmalu zatrl, kar je občutila tudi Josipina, ki je denimo leta 1850 še lahko objavljala, pozneje pa so bile že težave. Za to obdobje je značilno prizadevanje za uveljavitev nekakšnega skupnega slovanskega jezika, čemur je bil privržen tudi Toman, Josipina pa temu vplivu ni podlegla, gojila je lepo slovenščino. Tudi germanizacija tistega časa, značilna zlasti za gospodo, se je ni dotaknila, in ni marala občevati z ljudmi iz tega družbenega razreda, vedno je hrepenela le po domačem Turnu, Lovru in dopisovanju z njim."

Koliko je ustvarila v kratkih letih svojega snovanja?

"Pisala je pretežno kratko prozo, sama svoje kratke zgodbe imenuje povestice. Vseh je 41, doslej jih je bilo objavljenih 14, jaz pa sem v diplomsko naklogo vključila vsa doslej neobjavljena dela (več kot 70 let po smrti namreč ni več ovir zaradi avtorskih pravic), in sicer v natančno takšnem jeziku, kot so bile napisane. Pritegnile so me namreč tudi lepota, izraznost, glasovna barvitost jezika, zato sem želela, da se ohrani v izvirni obliki. Napisala je tudi nekaj pesmi (najbolj znana je Zmiraj krasna je narava), izredno nadarjena pa je bila tudi kot skladateljica. V sebi je imela veliko željo po ustvarjanju in prepričana sem, da bi še veliko napisala, če ne bi tako mlada umrla."

Kaj je krivo, da Josipina Turnograjska, prva slovenska pisateljica, v slovenski literarni zgodovini ni dobila zasluženega mesta?

"Težko je reči, zakaj je tako. Morda je krivo dejstvo, da je bila ženska, 19. stoletje ženskam v javnosti ni bilo naklonjeno. V nasprotju s tem je bila Josipina v svojem času cenjena, Anton Janežič, urednik Bčele, v kateri je največ objavljala, jo je močno spodbujal k pisanju, prav tako Pintar in Toman. Tudi Josipina sama je želela biti "luč, ki bi ji ostale sestrice sledile", želela je torej s svojim zgledom spodbuditi ostale ustvarjalke. Da je v slovenski literarni zgodovini skoraj prezrta, je morda pripisati tudi dejstvu, da je umrla mlada, da njen opus ni bil prav obsežen. Morda bi bila bolj uveljavljena, če bi po njeni smrti Toman zbral in objavil njena dela, kakor je bil obljubil, potem pa tega ni izpolnil. Toda to so le domneve. Tudi pozneje so o njej malo pisali, v naših učbenikih je ni, zasledila sem jo le v berilu za drugi letnik gimnazij in srednjih šol, kjer je objavljena njena povestica Nedolžnost in sila (v njej je prvič uporabila motiv Veronike Deseniške) in nekaj dejstev o njenem življenju. Josipina ni kdorkoli, prva slovenska pisateljica je, ki bi si zaslužila večjo pozornost. To je tudi eden od razlogov, da sem se lotila raziskovanja in pisanja o njej, rada pa bi, da slovenska javnost bolje spozna tudi druge literarne ustvarjalke, denimo Luizo Pesjakovo in Pavlino Pajkovo. Kar zadeva moje nadaljnje načrte v zvezi z Josipino Turnograjsko, ki bi ji morali nameniti večjo pozornost prihodnje leto ob 150-letnici njene smrti, se avgusta vračam v NUK brat, analizirat in se poglabljat v njena dela."

Danica Zavrl Žlebir,
foto: Gorazd Kavčič

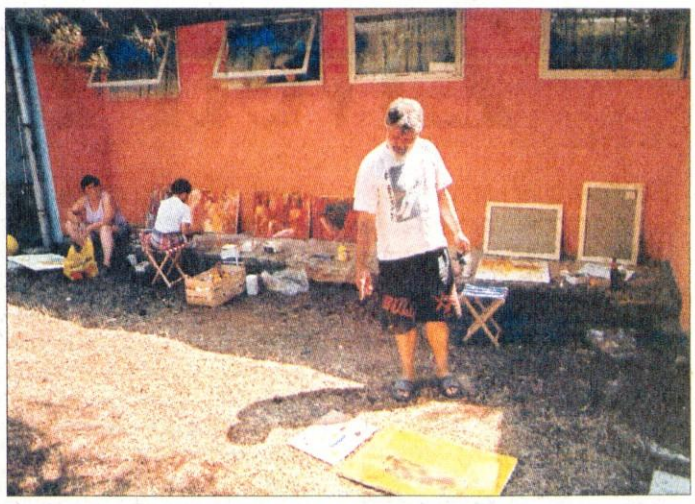

Irena Jeras in Boge Dimovski

Slikarska kolonija v Pineti

Novigrad - Javni sklad za kulturne dejavnosti Območne enote Kranj (JSKD-OE) je sprejel povabilo **Rajka Kožarja**, direktorja podjetja Pinesta, d.o.o., iz Kranja, ki v gorenjskem letovišču v Pineti organizira različna letovanja, in od **26. do 30. junija** organiziral likovno kolonijo v Pineti. To je bila po daljšem času premora - pred leti so kranjski likovniki imeli kolonije v Premanturi, prva likovna kolonija v Pineti, vsi udeleženci pa so skupnega mnenja, da bo postala tradicionalna in se mogoče še razširila in povabila k sodelovanju tudi slikarje iz bližnje okolice: Istre, Hrvaške in Italije. Prve kolonije so se udeležili **Karel Kuhar**, **Boge Dimovski in Irena Jeras Dimovski**, **Zmago Puhar**, **Vinko Tušek** in **Janez Mohorič**, njihovo ustvarjalnost je spremljal tudi **Vladimir Brlek**, vodja (JSKD-OE) Kranj, obiskal pa jih je tudi župan **Mohor Bogataj**. Slikarji so se seveda posvetili slikanju morskih motivov in med slikami, ki naj bi bile konec leta predstavljene na skupni razstavi v Hotelu na Brdu ali v Galeriji Mestne hiše Kranj, so nekatere dobile stalno mesto v letoviških prostorih v Pineti.

Katja Dolenc,
foto: Zmago Puhar

Fotografski natečaj

Gorenjski glas razpisuje fotografski natečaj ob prireditvah "Gorenjski praznik pod Krvavcem", ki potekajo v Cerkljah na Gorenjskem. Fotografski natečaj se nanaša na vse prireditve "Gorenjskega praznika pod Krvavcem". Fotografi lahko sodelujejo z največ petimi fotografijami, ki morajo biti posnete po objavi natečaja, kar pomeni, da starih fotografije ne bomo upoštevali. Gorenjski glas bo nagradil tri najboljše fotografije in sicer s 50 tisoč tolarji prvo fotografijo, s 30 tisoč tolarji drugo in s 20 tisoč tolarji tretjo fotografijo. Najboljše fotografije bo izbrala posebna komisija. Fotografije pošljite v velikosti formata A4, nalepite jih na belo podlago velikosti formata A3, ki tehta vsaj 220 gramov. Fotografije označite s šifro in svoje podatke (ime in priimek, naslov, številka telefona in seveda šifra fotografije) priložite v zaprti kuverti. Fotografije lahko pošljete do 15. avgusta na naslov: "Rožna pot", Dvorje 88, 4207 Cerklje na Gorenjskem. Komisija naslov: "Rožna pot", Dvorje 88, 4207 Cerklje na Gorenjskem. Komisija bo svoje odločitve sporočila do 15. septembra. Kulturno društvo Davorina Jenka bo oktobra pripravilo razstavo fotografij.

Piše: Mira Delavec

Josipina Urbančič - Turnograjska
I.del

Josipina Urbančič - Turnograjska se je rodila 9. julija 1833 na gradu Turn pri Preddvoru. Je prva slovenska pisateljica in skladateljica. Čas, v katerem je Josipina ustvarjala, je bil za Slovence zelo težak. Bil je to čas po letu 1848, ko je bil zlomljen Metternichov absolutizem. Razmere za kulturno ustvarjanje so se na Slovenskem šele začele prebujati. Začele so se pojavljati prireditve, ki so izražale slovensko in slovansko navdušenje. Prireditve so imele predvsem kulturni značaj, saj so uprizarjali različne igre, peli slovenske narodne pesmi in izražali želje, ki so bile zapisane v programu Zedinjena Slovenija iz leta 1848. Največji med njimi sta bili želji po samostojni državi in večji vlogi slovenščine, ki bi imela enako veljavo kot nemščina v habsburški monarhiji.

Po letu 1848 so se torej oblikovala različna društva, ki so bila središče vsega narodnega gibanja. Najpomembnejši sta bili dunajska in graška Slovenija. Predsednik dunajske Slovenije je bil Fran Miklošič, ki je zagovarjal program Zedinjene Slovenije in je med drugim izrazito poudarjal, da naj bi bil uradni jezik pri nas slovenski in ne nemški. Na čelu graške Slovenije pa je bil Josip Muršec. Okrog sebe je imel zbrane zlasti uradnike in študente, ki so se zavzemali za program Ilirije. Ta program je predvideval združitev slovenskih in hrvaških dežel v upravno celoto. Pomembno vlogo je imelo tudi Slovensko društvo v Ljubljani, ki je bilo sprva politično telo, kasneje je postalo literarno in je delovalo z geslom: "Vse za vero, dom in narodnost." Prav oni so pogosto uprizarjali gledališke igre, zlasti Linhartovega Matička.

Čas po letu 1848 ni bil ugoden samo za oblikovanje kulturnih društev, temveč tudi za razne nove slovenske časopise, ki so po tem letu začeli množično izhajati, saj je bila cenzura ukinjena. V tem času je poleg Novic, ki so izhajale že od leta 1843 pod okriljem dr. Janeza Bleiweisa, postal politično in literarno zelo pomemben časopis Slovenija. V njem so objavljali vsi tisti, ki so bili nezadovoljni z Bleiweisovim pogledom na politiko in literaturo. Ta val so predstavljali zlasti mladi pesniki in pisatelji, kot so bili: Matija Valjavec, Lovro Toman, Janez Trdina in Anton Dežman. V časopisu Slovenija so izhajale narodne pripovedke, ki sta objavljala zlasti Trdina in Valjavec. V njem so se pojavile tudi t.i. "nove oblike", ki so nastale pod vplivom obnovljenega ilirizma.

Le to se je kot južnoslovansko narodno-politično in književno-kulturno gibanje pojavilo že v prvi polovici 19. stoletja. Nastalo je kot svojevrstna prilagoditev ideje Jana Kollarja o slovanski vzajemnosti (panslavizem), zlasti na Hrvaškem. Za Slovence je ilirizem pomenil težnjo, da bi v književnosti opustili svoj jezik, česar ni sprejel noben slovenski privrženec. Ilirska ideja je bila sprejeta povsem v obmejnih slovenskih pokrajinah, zlasti Štajerski in Koroški, ker je bil tam germanizatorski pritisk najmočnejši. Duhovni vodja obnovljenega ilirizma je bil sredi 19. stoletja Matija Majar Ziljski. Postavil je načelo, da naj bi se iz slovenščine in hrvaščine zgradil nov skupen knjižni jezik, ki naj bi se polagoma približal tudi ostalim slovanskim narečjem (npr. namesto i, se je zdaj v končnicah pisal za polglasnik e). Majarjevo pravilo je bilo: "Piši v svojom ilirskom podnarečju, pa tako, da bude, kolikor moguče, podobno vsim ilirskim podnarečijam, i da se ne oddaljuje od drugih slovenskih narečjah." Po njegovem zgledu sta pisala Lovro Toman in Jovan Vesel Koseski.

V tem času je izdal Janez Trdina prvo obširno kritiko slovenskega slovstva z naslovom Pretres slovenskih pesnikov, ki je zelo užalila Lovra Tomana in je o tem pisal Josipini Turnograjski. 11. januarja 1851 mu je odgovorila: "Ali misli ta si, da je Tredina sam taj Pretres pisal, da ne pišete za njega, da pišete za slavo in ne dajte se strašiti od eniga samiga, kterimu je novošljivost, gotovo nič druziga kot nevošljivost, pero vodila." Josipina je svoje povestice objavljala v Bčeli, ki je izhajala v Celovcu od 1850 do 1853, in v Zori. Poleg teh dveh revij je imel pomembno vlogo Ljubljanski časnik, ki je izhajal od aprila 1850 do konca leta 1851 in je nasledil časopis Slovenija. Sedaj so se začele "prebujati" tudi ženske, vendar so bile zelo redke. Prva se je oglasila Fany Hausmannova, ki je leta 1848 in 1849 objavila osem pesmic v Celjskih Novinah. Po letu 1849 je utihnila, saj naj bi jo zlomil gospodarski propad njenega očeta. Umrla je leta 1852. Glede njenih pesmi se pojavljajo številna vprašanja, saj je bila po rodu Nemka in ni bila najbolj vešča slovenščine, kar je na splošno značilno za takratno grajsko in meščansko gospodo. Močan zgled in spodbudo je slovenskim ženskam dajalo ilirsko gibanje, ki jih je opogumljalo in nagovarjalo h kulturnemu delovanju na različnih ravneh. Kmalu po objavljanju Fany Hausmannove se je s prvimi povesticami oglasila komaj sedemnajstletna Josipina Urbančič - Turnograjska, ki je vse očarala z nadarjenostjo, razumnostjo, občutkom za lep slovenski jezik in milino, ki jo je izražala na vsakem koraku. Tu se začenja njena življenjska zgodba...

Živeti z medvedi

Na slovenskih knjižnih policah se je nedavno znašla, žal le v angleščini, lepa in velika knjiga Živeti z medvedi, delo slovenskih in tujih avtorjev. Opisuje problematiko ohranjanja teh velikih zveri v majhnih tranzicijskih državah. Konfliktni so za človeka, obenem pa tudi simbol najvišje kakovosti naravnega okolja.

Ljubljana - Zbornik ***Živeti z medvedi*** je strokovno nadaljevanje zbornika ***Človek in velike zveri***, ki ga je **Ekološki forum Liberalne demokracije Slovenije** napisal v času vroče razprave, ko so se v zimi 1999/2000 "odnosi" med človekom in medvedi zaostrili do skrajnosti. K sodelovanju so pritegnili še strokovnjake iz Velike Britanije, Češke, Hrvaške, Italije, Nemčije, Bolgarije ter Slovaške in rezultat sodelovanja je obsežna ter lepa knjiga s strokovnimi prispevki in lepimi fotografijami, ki plastično prikazujejo življenje medvedov.

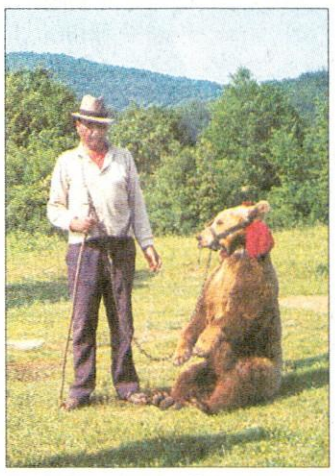

Plešoči medved... Gre za zlorabo medveda, ki je danes v večini civiliziranih dežel prepovedana.

Tranzicijske države so obdarjene z večjo stopnjo biološke raznolikosti kot visoko razvita zahodna Evropa. Svoje ekosisteme so ohranile v veliko bolj pristnem naravnem stanju in "nagrada" za to so danes še vedno ohranjene velike zveri, ki za bivanje potrebujejo avtentične ekosisteme. Med njimi zaradi svoje konfliktnosti posebej izstopa rjavi medved, največji evropski predstavnik zveri.

Srečanje dveh medvedjih družin sredi kočevskih gozdov.

V Sloveniji živi v Triglavskem narodnem parku in na širšem kočevskem območju. Za preživetje potrebuje velike površine, v katerih je možnost konfliktnih stanj majhna, v prihodnosti pa nujno tudi podporo javnosti. Kako rešiti odnos med človekom in rjavim medvedom, ki se je po srečnem naključju izognil iztrebljanju, je rdeča nit knjige. Njihova usoda je vse bolj v odločitvah in rokah človeka, ki pa bo brez našega razumevanja za medvede bolj mračna.

Po mnenju piscev je medved eden zadnjih preživelih simbolov nedotaknjene in prvobitne narave. Krši iluzijo sodobnega Evropejca o obvladovanju narave, dejanska grožnja, ki jo predstavlja človeku, pa naj bi bila majhna in obvladljiva. Slovenija se je v nizu nacionalnih in mednarodnih dokumentov obvezala k ohranjanju rjavega medveda, s članstvom v Evropski skupnosti pa bo problematika še večja, zato je zbornik z zbranimi strokovnimi informacijami izrednega pomena. Upajmo le, da bo kmalu na voljo tudi v slovenščini.

Srečen medvedji par.

Katja Dolenc,
foto: A. Kryštufek, J. Černač, A. Frković, B. Flajšman

Še prebira tipke na harmoniki

Moste pri Žirovnici - Tu je doma Franc Pintar, ki je nedavno praznoval častitljiv življenjski jubilej, 95. rojstni dan. Domačini ga poznajo kot zavzetega balinarja, harmonikarja, ki se je udeleževal harmonikarskih tekmovanj in igral na veselicah, vsem v vasi pa je še ne davno nazaj popravljal kolesa. Prav tako je znan po svoji natančnosti in urejenosti.

Franc Pintar je v življenju marsikaj skusil. Rojenemu v Grabnu pod skalco 1908. leta mu je že pri treh letih umrl oče. Prvo svetovno vojno so mama in štirje otroci preživeli bolj lačni kot siti. Ko je odrasel, se je pri starejšem bratu izučil za orodnega kovača in devet let delal v domači kovačiji. Vmes je bilo dveletno služenje vojske v mornarici. Leta 1938 se je zaposlil v jeseniški železarni, se dodatno usposobil za prvega strojnega varilca in ostal 24 let. Vmes je prišla še druga svetovna vojna, odhod v partizane 1944. leta, obveščevalno delo, bil je tudi ranjen, v telesu pa mu je do danes ostal drobec tromblonske mine.

Poročil se je dvakrat, leta 1937 je vzel Francko, ki mu je rodila hčerko Olgo (z družino živi v Luciji), žal pa je leta 1948 umrla na porodu dvojčkov, ki tudi nista preživela. Čez dve leti sta se spoznala z Ano in svojo zvezo 1951. leta potrdila. Čez leto dni je na svet prijokala še druga hčerka Lidija, ki z družino živi v bližini in jima pomaga, ko kaj potrebujeta. Rod nadaljujeta vnukinja Meta (Olgina hči) in vnuk Samo (Lidijin sin).

Do pred dvema letoma, ko je imel težave s srčno aritmijo, se je še peljal s kolesom na balinanje. "Balinati ne smem več," pravi Franc Pintar, "se pa sprehodim in kaj postorim na vrtu, berem časopise, gledam televizijo in zaigram na harmoniko." Slednjega se je naučil sam in pred dvanajstimi leti skomponiral še lastno skladbo Mošanski kovači, natopil pa je tudi v televizijskem spotu soseda Aleksandra Mežka.

Poleg domačih so mu za osebni praznik čestitali tudi žirovniški župan Franc Pfajfar in člani društva upokojencev.

Mendi Kokot

- kredit je namenjen vsem, tudi tistim, ki niso stranke SKB banke
- za nove in rabljene avtomobile
- najugodnejši obrestni pogoji
- kritje stroškov odobritve in zavarovanja kredita
- zavarovanje z enim porokom ali pri zavarovalnici

Razmišljate o nakupu avtomobila?
Vzemite si čas in izberite takega, ki vam bo zares ustrezal, mi pa bomo poskrbeli, da si ga boste lahko privoščili.

Avtomobilski kredit SKB banke vas bo prepričal z zelo ugodnimi kreditnimi pogoji in enotno nizko obrestno mero, ne glede na odplačilno dobo. Zadostujejo le redni mesečni dohodki. Kredit vključuje poleg vrednosti avtomobila po predračunu še gotovinski del, s katerim boste poskrbeli za kritje stroškov odobritve in zavarovanja kredita.

Dodatne informacije lahko dobite v vseh poslovalnicah SKB banke, na spletnem naslovu www.skb.si. ali vsak delavnik med 8. in 22. uro na brezplačnem Zelenem telefonu 080 15 15.

VAŠ KREDIT

SKB BANKA D.D.
SOCIETE GENERALE GROUP

Vabilo na svatbo krivo za poroko

Ana je spoznala Blaža na poroki njegove tete. Prijateljstvu sta kmalu dodala ljubezen, potem pa sta še sama stopila pred oltar.

Tržič - Jutri praznujeta Ana in Blaž Vogelnik iz Tržiča 50-letnico poroke. Spoštovanje drug drugega in skromnost sta bila njuna zvesta spremljevalca vsa leta. Zato ni čudno, da k najsrečnejšim dogodkom prištevata rojstvo treh otrok in preselitev družine v večje stanovanje na Balosu, kjer živita še danes.

Na majhni Harboličevi kmetiji v vasi Bosiljevo pri Vinici je bilo šest otrok. Zato se je Ana po drugi svetovni vojni podala od doma. S kolegico je leta 1948 prišla v Tržič, kjer se je zaposlila v predilnici. Takrat je delal v tovarni tudi Blaž. Vsak bi pomislil, da sta se srečala tam, a je njuna zgodba drugačna.

"Blaževa teta Tončka me je povabila na njeno svatbo, kar sem rada sprejela. Bilo je novembra 1949, ko so mi predstavili bodočega moža. Seveda se je vse začelo s prijateljstvom, po njegovi vrnitvi od vojakov pa se je vnela ljubezen. Leta 1953 sva se odločila za poroko. Civilni obred smo opravili v Tržiču, kjer se je zbralo okrog dvajset ljudi. Potem sva se z vlakom odpeljala na Hrvaško. Od železniške postaje sva morala še 12 kilometrov z vozom do moje vasi, kjer je bila civilna poroka. Blaž je bil prvič tam, a so ga takoj vsi vzljubili. Tudi mene so lepo sprejeli njegovi svojci, zato smo še danes vsi prijatelji," je povedala **Ana Vogelnik** in dodala, da se imata tudi onadva rada. Dokaz za to so trije otroci.

"Živela sva v majhnem stanovanju v Bistrici, kjer se je leta 1955 rodila Tatjana. Naslednje leto se ji je pridružil Vili, leta 1958 pa še Traudi. Njihovo rojstvo naju je oba razveselilo. Ker smo živeli na tesnem, je bila vsa družina srečna ob preselitvi v veliko stanovanje v predilniškem bloku na Balosu. Ob koncu tega meseca bo že 44 let, odkar smo tukaj. Otroci imajo danes svoje družine. Midva sva dobila vnuke Polono, Lidijo, Petro, Nino, Majo, Darjo in Alena. Minuli ponedeljek se je rodil peti pravnuk Nik, pred njim pa so bili Aljaž, Lea, Jerneja in Miha. Poleg njih in drugih sorodnikov smo povabili na jutrišnje slavje po cerkveni poroki v Tržiču tudi 12 krščencev, katerima sva bila botra. S sorodniki na Hrvaškem se dobimo 2. avgusta, ko bo ženin brat Vid praznoval 70-letnico. Vmes, 19. julija, bo praznovanje s prijatelji v Podljubelju, kjer imava vikend," je zaupal **Blaž Vogelnik**, ki ga mnogi poznajo tudi po zanimivih konjičkih.

Mladost je preživljal pri stari mami v Podljubelju, kjer je postal gasilec. To je bil pred upokojitvijo tudi njegov poklic. V preteklosti se je ukvarjal s snemanjem filmov o zanimivostih Tržiča in okolice. Že dolgo je tudi vnet planinec in član odseka za markiranje poti pri PD Tržič. Zaradi opešanega vida so njegovi cilji vse nižje, najpogosteje pa bližnji Kal pod Kofcami. Žena ga je redko spremljala v gore, saj je prosti čas izkoristila za šivanje posteljnine. Rada pa odhaja z njim v vikend, čeprav ima tam Blaž še kakšno ljubezen. To so njegovi viharniki, ki jih zbira že vrsto let. In njegova harmonika, na katero se je sam naučil igrati. Ob 50-letnici poroke pa bodo slavljencema in gostom igrali drugi!

Stojan Saje

PREJELI SMO

Vodstvo krajevne skupnosti za krajane in za kraj Primskovo

Skupne težnje krajanov je svet krajevne skupnosti dolžan uresničevati v dobro in v zadovoljstvo večine članov te skupnosti. Te naloge si je zastavil tudi novoizvoljeni svet KS Primskovo, ki je v začetku svojega mandata izhajal iz osnovnega stališča, da je delovanje sveta pozitivno in dobro takrat, ko se krajani v kraju dobro počutijo.

Krajevna skupnost Primskovo je velika krajevna skupnost, v kateri je veliko različnih interesov, v njej pa se tudi dogajajo mnoge aktivnosti, značilne za ta kraj, zlasti množica kulturnih dejavnosti društev, aktivnosti gasilcev, prireditev v Domu krajanov in še mnogo drugih. Je pa značilno, da je KS Primskovo ena od redkih KS, ki ima svoje premoženje, največje bogastvo pa je prav njen "Dom krajanov", katerega večinski lastnik je prav KS. Vodstvu KS v preteklem mandatu je uspelo urediti lastninska razmerja, novo vodstvo pa ima priložnost, da te aktivnosti nadaljuje.

Ko se je pojavila priložnost odprodaje nezazidanega stavbnega zemljišča, ki je v 100-odstotni lasti KS in bremen prosto, zato da bi dodatno funkcionalno usposobila dvorano in pridobila dodatne možnosti za številne aktivnosti krajanov v društvih, je svet KS te sklepe tudi sprejel in podprl. Šlo je le za preprosto realizacijo. V kaj je trčil skupni interes?! Ne v interes skupine, ki želi na prostoru KS napraviti otroško igrišče, pač pa verjetno v zasebni interes posameznikov ob tem zemljišču, ki si kot sosedje tega zemljišča verjetno želijo del tega priposestvovati in seveda želijo, da to sedanje stanje ostane takšno, kot je. Če bi bila kakršnakoli volja tako imenovane "civilne iniciative" po gradnji otroškega igrišča, ta prostor ne bi propadal že 30 let in na njem ne bi bilo odpadkov, zbiranja narkomanov itd. Vprašanje se seveda postavlja KAJ JE DEJANSKI INTERES IN ALI JE TA INTERES ZELO PREPOZNAVEN. Svet KS je zrelo in odločno te interese prepoznal, zato je tudi ravnal tako, kot je.

Namenoma je v tem pojasnilu izpostavljena velika kulturna aktivnost v KS. Žal pa osnovne kulture predstavitve, napovedi, razgovora s strani tako imenovane "civilne iniciative", beri pravilno: "zaščite zasebnih interesov" te kulture dialoga ni bilo. Te kulture tudi ni bilo pri prejšnjem predsedniku KS, ki si je zaslužil nezaupnico članov sveta KS. Žal je prišlo do potvarjanja dejstev in užaljenih izjav. Bivši predsednik KS se je s svojimi dejanji tam postavil proti članom sveta in tudi svetu kot celoti ter si ob tem jemal absolutno pravico lastne presoje z njegove strani pri pogledu na aktivnosti v KS.

Na Primskovem po oceni sveta KS torej nič ne vre in tudi kakšnih posebej vročih razprav na temo, ki je bila objavljena, ne pričakujemo. Dejstva so zelo preprosta in enostavna. V interesu velike večine krajanov bomo dediščino iz preteklosti poskušali oplemenititi, pri tem pa bomo morali včasih najbrž preskočiti kakšno majhno oviro čisto zasebnih interesov. Ne želimo se spuščati na raven bivšega predsednika, ki deluje proti vsem članom sveta, delali pa bomo v dobro krajanov in kraja v vsem mandatu za to, da izpolnimo pričakovanja volivcev, ki so nam to funkcijo zaupali.

Pa še to: V KS ni bilo storjenega nič nezakonitega in ponarejenega, zato na te in podobne teme ne bomo več polemizirali. Bolj se bomo posvečali delu in razvoju kraja v zadovoljstvo vseh krajanov.

Svet KS Primskovo
Predsednik sveta: Slavko Erzar

Pobude za tisočletnico Bleda

Na Bledu je nujno narediti več stvari - prednostno tudi za tisočletnico (2004) kraja.

1. Obnova obstoječih cest in poprava (širitev) križišč (širitev - pasovi za zavijanje in vsaj tri semaforje)

2. Kanalizacija in čistilna naprava (da ostaneta jezero in Sava Bohinjka bisera)

3. Plinovod - nujen za bolj čist zrak

4. Pločnik in kolesarska steza Bled - Lesce (Šobec)

5. Za rolkarje in kolesarje: a) okoli jezera, b) Bled - Koritno - Bodešče - Ribno - Selo - Bled

6. 1000 m dolgo smučišče (in sankanje) na Jelovici (južno od Save Bohinjke). Severna stran je mrzla in mrzla voda je na razpolago.

7. Obnova in polepšanje jezerske okolice. Dosti dela.

8. Obnoviti in polepšati vaška jedra. Na ozkih ulicah prepovedati parkiranje.

9. a) Narediti cesto za južni del Bleda in za vasi južno od Bleda (bloki, Koritno, Bodešče, Ribno, Selo). Od Graceljna (Betonj), Koritenska, Jarška, Ribenska, Levstikova, Cankarjeva. Prometno bi bil južni del Bleda rešen. Tudi ga. Sterlekar (krajinska arhitektka) je to rešitev zagovarjala.

b) Če pa hočemo cesto od Čarmana (Pletne) do Toplic zapreti za večja motorna vozila, je pa treba C. Narodnih herojev usposobiti - narediti predor od Sokola (ali od Pikona) do Mlina. Edino tako bi bilo sprejemljivo cesto ob jezeru prometno razbremeniti.

10. Zgraditi severno obvoznico (do Boh. Bele), ker ta rešuje tudi velik del (70 - 75 odstotkov) blejskih prometnih zagat. To je pokazala tudi študija in štetje prometa. Ugodna povezava z avtocesto (Breg, Poljane, Radovna, Pokljuka in močno severno zaledje Bleda z industrijsko cono).

11. Ker je naša država po Ustavi demokratična (RS), bi s severno obvoznico zadostili tudi volji ljudi - krajanov, ki je bila izražena z več kot 1000 podpisov.

12. Ureditev sprehajalnih (in razglednih) poti na zanimive točke (Straža, Grad, Višca, Dobra gora, Ribenska gora, Kozarca, Osojnica, Kuhovnica, Ham, Brje itd.). Priporočati hojo kot zdrav način (in zanimivo) življenje.

13. Ohraniti naše vode! - studenčke, potoke, obe Savi in jezero - skupaj z negovano pokrajino. To je naše bogastvo, ki ga moramo ohraniti tudi za bodoče rodove.

14. Ohranimo tudi nekaj kmetov (in oplemenitena vaška jedra). Njim in prednikom pripada zasluga za to kulturno krajino - in da je to ostalo v naši - slovenski lasti. Vse to bi oni lahko prodali (Rusi so prodali celo Aljasko Američanom - za drobiž). Z Riklijem se pa kar malo pretirava. On ni ustvaril Bleda. On je samo izkoristil dane naravne možnosti in tudi zase poiskal zdravje in denar. Že mnogo pred Riklijem je obstajal turizem na Bledu. O tem priča tudi mogočno stopnišče na otoku, ki je služilo pač svojemu namenu. Grajski oskrbnik se je celo otepal gostov in je razmišljal (dvakrat predlagal deželnemu zboru), da bi jezero izsušili!!! Tudi v zadnjih 50 letih je bilo nekaj posegov, ki kvarijo podobo kraja - podobo raja. Butalci se vedno dobijo - hočejo proslaviti svoje ime (napuh), ali pa zastopajo svoj ozek interes.

15. a) Nedovoljena je večja gradnja ob jezeru.

b) Že močno načete parkovne površine obvezno ohraniti. Tudi enega drevesa se ne sme izgubiti. Vidimo pa, da se gradi. Sprašujemo se, kaj dela občina, kaj delajo upravni organi in inšpekcija.

16. Savo Dolinko - Brje je treba ohraniti. Elektrarna Moste II - za vršno energijo (najbolj obremenjuje okolje) - bi bila velika napaka za okollje in slasten zalogaj na srebrnem pladnju za bodočega lastnika - privatnika. Elektrarna Moste II bi premalo dala in preveč vzela.

17. Bled potrebuje Kulturni dom - večnamensko stavbo. V njem naj bi bila dovolj velika knjižnica z mnogovrstno kulturno dejavnostjo tudi kino, in zdraviliški dom. V njem pa vse, kar spada zraven (časopisi, čajanke, ples, glasba, šah, ping - pong itd.).

18. Obnova otoka, stopnic in sakralnih objektov, raznih znamenj (tudi Manglčovo) in fresk v župnijski cerkvi.

19. Paziti moramo, da ne pride do poceni razprodaje tega dragocenega prostora. Glavni nosilci razvoja tega kraja naj bodo kar domačini, ki so večinski lastniki tega prostora in imajo pravico domorodcev. Skupaj z njimi in z usklajenim interesi se da največ doseči. Da ne bodo domačini kot Indijanci brez vseh pravic. Do sedaj se je bolj malo slišal naš glas.

20. Za nekatere projekte bi se dalo dobiti tudi evropski denar, sploh za infrastrukturo (ceste, kanalizacija, čistilna naprava in še kaj). Treba pa je narediti projekte - natančne. Brez tega ne gre. Že pred petimi leti sem na to opozoril. Na Glasovi preji sem bil ugodno presenečen od ministrice za kulturo - g. Rihter. Rada ima Bled - dobre namene ima in pripravljena je pomagati. To pozdravljamo.

21. Predrago državo imamo. To duši razvoj. Tudi blejski svetniki so stopili na to pot. Povečali so si sejnine - 100-odstotno. Ali so pokojnine, plače tudi šle toliko gor???! Če ne, tudi to ni upravičljivo in sprejemljivo. Kadar konj težko pelje, gre furman dol z voza in pomaga, da voz zvozi klanec. To naj vam bo v razmislek.

22. Vlakec je prometna ovira na Bledu. Nastajajo nevarne situacije. Predolg je. Če že mora biti, naj ima samo dva vagončka. Za moj okus bi pa prej spadal v cirkus.

23. Križišča - preglednost. Čudim se, ker se je ta močno zmanjšala v zadnjih 14 letih, križišča so sedaj slabša in ožja in ni pasov za zavijanje. Rad bi videl gospodarja, ki bi sam sebi oteževal dovoz do svojega dvorišča. Mislim, da ga ni (to dokazujejo tožbe za pot); razen če ni malo čez les. Tukaj se je pa to dogajalo. Krajani (Blejci) smo opozarjali na to, pa ni nič pomagalo. Preglednost križišč Zadruga (GD) in Kitajska je zelo zmanjšana zaradi ograj vrtnih restavracij. Tudi žive meje na nepreglednih krajih je treba porezati na 60 cm.

C. Narodnih herojev je pa sploh blejski FENI. Zgradila se je, v promet pa ni bila dana.

24. Pse ne voditi na kmetijske površine in nagobčnike naj imajo. Mene je zadnjič en šarplaninec malo šavsnil. Marsikdo se jih pa boji.

25. Dvigalo na Grad. Spodnja točka je lahko pristava (S stran gradu, parkirni prostor). Zgornja nekje na gradu. Izvedba - vsaj delno - pod zemljo (kot Orlovo gnezdo v Berchtesgadnu).

26. Razsvetljava objektov in pečin - za pravljični vtis. Vsi se zavedamo, da je svetloba (Fiat Lux) in sposobnost dojemati jo nekaj čudovitega, dojemamo svet okoli sebe. Za pravljični vtis lahko poskrbi tudi človek. Doseže gledališki efekt. Daljše obdobje razsvetljeni objekti naj bodo otok, grad in pečina pred cerkvijo. Grad in pečino bi bilo možno osvetljevati v različnih barvnih odtenkih (samo steklo se dnevno zamenja), z različno jakostjo. Za krajše obdobje ali za posebne slovesnosti bi se pa lahko pečina Stolček (Straža), Mala Osojnica, Galetova (nad Boh. Belo) in Babji zob. Te zadnje samo za krajši čas, ob posebnih slovesnostih.

27. Utripajoče svetlobne reklame ne spadajo na Bled. To ni Sao Paolo in ne Las Vegas. To je agresivno. Gost naj ima na Bledu priložnost, da uživa na višji ravni, tudi duhovno.

28. Fanfare in trobente (z gradu - zvok gre do kosti, mrtve bi obudil). Primerna jakost. Samo za večje slovesnosti kot Šahovska olimpiada 2002 ali pa praznovanje tisočletnice Bleda 2004. Ob zvoku fanfar bi se dva konjenika (cesar in škof) srečala. Cesar Henrik II bi izročil znamenito listino (pred Festivalno).

29. Smo proti poceni razprodaji Bleda. Blejci imamo kot večinski lastniki tega dragocenega prostora vso zakonito pravico, da sodelujemo in soodločamo pri oblikovanju tega prostora in kraja. Računajte na nas. Naj nas pustijo prave Blejce - tudi do besede.

Valentin Mežan, Radovljica

Internationales Kosmetik Unternehmen sucht zukünftige Führungskräfte für Verkaufs Organisation
(männlich oder weiblich); Branchenerfahrung nicht nötig.

Wir erwarten: gutes Auftreten, gutes Aussehen, überdurchschnittliche Einsatzbereitschaft, Deutsch in Wort und Schrift

Wir bieten: garantiertes Einkommen, hochwertige Ausbildung und Weiterbildung, überdurchschnittliche Entwicklungsmöglichkeiten

Schriftliche Bewerbungen mit Foto an:
Cosmetic Care Company, d.o.o.
Ptujska cesta 184, 2000 Maribor

Internacionalno kozmetično podjetje išče bodoče vodilne kadre za organizacijo prodaje
(moškega ali ženskega spola); izkušnje v panogi niso potrebne.

Pričakujemo: dober nastop, dober izgled, nadpovprečno pripravljenost za delo, pisno in govorno obvladovanje nemškega jezika

Nudimo: zagotovljen dohodek, kvalitetno izobraževanje in nadaljnje poklicno usposabljanje, nadpovprečno razvojno možnost

Prošnje s fotografijo poslati na:
Cosmetic **Care Company, d.o.o.**
Ptujska cesta 184, 2000 Maribor

Hofer obvešča

	EUR	SIT
King´s Crown ledeni čaj, limonin ali breskov, 1,5 l	0,79	185
Goldland nektar jabolčni, 1,5 l	0,65	153
Goldland višnjev sok 1,5 l	0,79	185
Sweet Valley nektar pomarančni, 1,5 l	0,79	185
Goldland sok pomarančni, zeliščni ali limonin, 1,5 l	0,49	115
Ameristar Cola 1,5 l	0,49	115
Goldland oranžada za mešanje z vodo 1:7, 1,5 l	1,79	419
Goldland malinov sok tudi ribez/limona, malina/limona, za mešanje z vodo 1:7, 1 l	1,99	466
Sodaqua soda 1,5 l	0,25	59

	EUR	SIT
Sunseeker vodka različni mešani napitki, 0,275 l	0,89	209
Whity Lime & Soda napitek z rumom, 6 x 0,275 l	4,99	1168
Sangria napitek z vinom, 1,5 l	1,49	349
Sweet Valley breskve v pločevinki, 850 ml	0,79	185
Mikado ananas v rezinah, 850 ml pločevinka	0,89	209
King´s of Crown kompot višnjev, brez pečk, 720 ml	0,99	232
Sweet Valley rozine sušene brez žvepla, 500 g	0,69	162
California Gold suhe slive, takoj užitne, 500 g	1,99	466
Sweet Valley mandeljni celi, 200 g	0,89	209
Sweet Valley lešnikova jedrca, 200 g	0,79	185

Hofer

Klagenfurt
Celovec

Villach
Beljak

Völkermarkt
Velikovec

Eberndorf
Dobrla vas

Odprto tudi ob sobotah od 8. do 17. ure

Ponudbe veljajo do odprodaje zalog. Cene vsebujejo vse davke. Cene v S IT so informativne in odvisne od valutnih razmerij. Tiskovne napake niso izključene.

Hofer www.hofer.at

Srednja gostinska in turistična šola
Izola, Prekomorskih brigad 7
6310 Izola
DIJAŠKI DOM

UGODNA PONUDBA ZA VROČE POLETNE DNI

NA VOLJO IMAMO ŠE NEKAJ PROSTIH KAPACITET ZA BIVANJE V NAŠEM DIJAŠKEM DOMU V TERMINIH; 15.07. - 22.07 IN 20.07. - 27.07.2003 in 27.07. - 03.08.2003

NOČITEV Z ZAJTRKOM ŽE ZA;	4.600,00
POLPENZION;	5.100,00
POLNI PENZION;	5.600,00

Na osebo na dan v tripostelji sobi.

REZERVACIJE IN INFORMACIJE;
PO TEL. 05/66 21 745, FAX. 05/66-21-725,
ALI ELEKTRONSKI POŠTI;
branko.miklobusec@guest.arnes.si

Za vas izbira Danica Dolenc

VSEENO, ČE NI VSAK DAN POTICA

Bučke popestrijo poletni jedilnik

Pa ne le poletni, jedilnike za vse leto nam obogatijo, saj se bučke danes po zelenjavnih trgovinah praktično dobijo ob vsakem času, poleti nam jih pa nudi domači vrt. Eni imajo radi dušene, drugi ocvrte, tretji pečene in polnjene s sirom, mesom, zelenjavo, četrti spet prisegajo na rižoto z bučkami, peti si ne morejo zamisliti poletne zelenjavne juhe brez bučk. Zelo dobre so dušene, če jim dodate še jajčevce, paradižnik, še kakšno papriko in seveda veliko česna, bazilike, peteršilja in nazadnje olivnega olja. Moja primorska prijateljica Mila pravi temu feteronata. Ampak resnično je ni dušene zelenjavne jedi čez to. Jaz jih imam pa najraje skupaj s pečenim piščancem in mladim krompirčkom. Kako je to dobro! Nizko, široko posodo z debelim dnom dobro segrejem, nato pa kose piščanca, ki sem jih prej solila in pustila nekaj ur ali pa celo čez noč natrte s sesekljanim česnom, baziliko, šetrajem, zeleno, včasih celo s koprom ali nekaj lističi pehtrana, pritisnem ob dno, posodo pokrijem in pustim, da se meso zapeče po eni strani, nato ga obrnem, da se popeče še na drugi strani. Takoj, ko ga obrnem, dodam na podolgovate rezine narezan krompir in na kocke zrezane bučke; oboje skupaj dam v posodo, solim, dobro premešam in stresem na piščanca. Nato vse skupaj potresem s stolčenim poprom in kumino, posodo spet pokrijem in pustim na malem ognju, da se kakšne pol ure peče. Malo pred koncem vse skupaj potresem še s sesekljanim peteršiljem. Bučke spustijo vodo in vsa jed je sočna in okusna, da zlepa nobena tako. Le še skleda solate in poletno kosilo je tu. Za pripravo buč in bučk nam je poslala celo kopico receptov naša vrla gospodinja Jelka Koselj iz Vrbe na Gorenjskem, ki je bila zadnjič z nami na izletu po Krasu. Do konca poletja bomo vse objavili. Danes pa dodajamo še recept za borovničev liker Janove Ivanke iz Begunj, ki je bila tudi z nami. Zapisala je, da je ta liker zelooo dober! Le pokusite. Borovnice se še dobijo, malo više so pravkar dozorele. Anka Bernardova, naša svetovalka za vrt in vneta zagovornica kuhinje brez loncev, je pa tokrat prispevala recept za bananin sladoled z malinami. Prisrčna hvala vsem trem!

Tedenski jedilnik

Nedelja - Kosilo: borovničev liker za aperitiv, začinjen paradižnikov sok namesto juhe, pečen piščanec s krompirjem in bučkami, zelena solata. **Večerja**: palačinke z borovnicami, sadni sok.
Ponedeljek - Kosilo: jogurt z zelišči namesto juhe, pečen krompirček, hrenovke, solata z drobnjakom. **Večerja**: blitva z jajci, zrnat kruh, hladno mleko.
Torek - Kosilo: postrv, kuhana v belem vinu s paradižnikom in z zelišči, krompir v koscih, zelena solata, bananin sladoled z malinami. **Večerja**: kruhovi cmoki, zelena solata s paradižnikom, kompot.
Sreda - Kosilo: dušene bučke s paradižnikom, pire krompir, mesni polpeti, zelena solata. **Večerja**: skutni štrukeljci (lahko so Pečjakovi), politi z maslom in medom, kompot.
Četrtek - Kosilo: krompirjeva juha z lisičkami, zrnat kruh z rezinami šunke, zelena solata, sladoled. **Večerja**: gosta enolončnica iz stročjega fižola in telečjega mesa, črn kruh, kompot.
Petek - Kosilo: osličji fileji po pariško, solata s krompirjem, sirov zavitek s pehtranom. **Večerja**: polenta s parmezanom, mleko ali jogurt
Sobota - Kosilo: goveji golaž s krompirjem, zrnat kruh, mešana solata. **Večerja**: narezek s pršutom, sirom, olivami, paradižnik v solati, kruh, borovničev sladoled.

Ivankin borovničev liker

3 l terana ali merlota, 2 l borovnic, 2 dcl ruma, 2 zavitka vanilin sladkorja, 70 dag sladkorja.

Borovnice zmešamo s paličnim mešalnikom, nato vse sestavine zmešamo. To mešanico zavremo in počasi kuhamo 6 do 8 minut, nato jo precedimo in še vročo nalijemo v ogrete steklenice. Iz teh količin dobimo okrog 3,5 litra likerja. Hranimo ga v hladni kleti.

Jelkine dušene bučke s paradižnikom

1 kg buč, 3 paradižniki, 4 žlice olja, 1 velika čebula, 6 strokov česna, 2 žlici kisa, 2 žlici sesekljanega peteršilja, 2 žlici kisle smetane (po želji), sol.

Buče olupimo, če so večje, jim odstranimo semenje in zrežemo na kocke. Posolimo jih in okisamo. Paradižnike pomočimo v vrelo vodo, da jim poči kožica in jih olupimo. Na maščobi prepražimo čebulo in česen, da zastekleni. Dodamo buče in zrezane paradižnike. Večkrat premešamo in počasi dušimo približno 20 minut, da se buče zmehčajo. Jed dosolimo in na koncu dušenja dodamo še sesekljan peteršilj in kislo smetano. Jed ponudimo s pire krompirjem in z mesom. Dušene buče lahko pripravimo tudi z jajčevci in paradižniki.

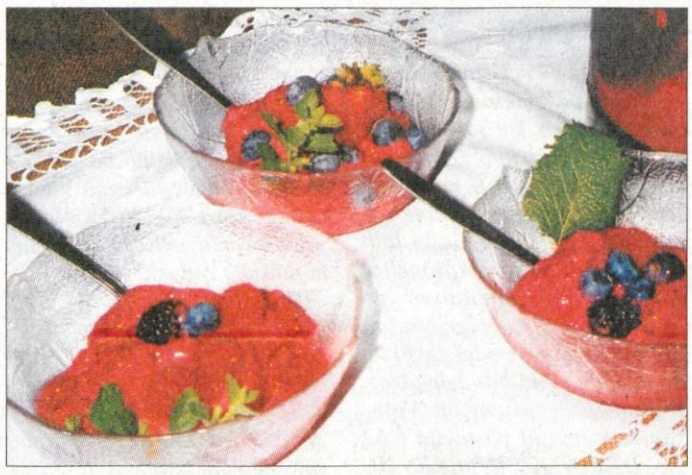

Bananin sladoled z malinami ali s katerimkoli sezonskim sadjem je zelo okusen, predvsem pa zelo hitro in enostavno pripravljen.

Ankin bananin sladoled z malinami

2 lončka narezanih in zamrznjenih banan, 1 lonček zamrznjenih malin, nekaj žlic malinovca ali sadnega soka.

Narezane zamrznjene banane in maline kakšnih 5 do 10 minut pustimo na sobni temperaturi, da malce popusti zmrzlina, nato pa oboje zdrobimo, damo v mešalec, prilijemo malce malinovca ali kakšnega drugega soka, in zmešamo v gosto kašo. To sadno kašo porazdelimo po skodelicah, okrasimo s poljubnim sadjem, kot so borovnice, maline, rdeče jagode in podobno ter ponudimo. Seveda si zraven lahko privoščimo tudi stepeno smetano, vafle ali kaj podobnega.

Črni ribez lajša revmo

Črne jagode so prava zakladnica vitamina C in številnih rudnin. Skrbijo za presnovo v celicah in celotnem prebavnem sistemu, znižuje telesno temperaturo, čisti kri, razkužuje...

Črni ribez spada med prehransko najbolj pomembne sadeže, saj ima **tri do petkrat toliko vitamina C kot limone**. Kar 150 mg ali več v 100 gramih jagod! V primerjavi z ostalim sadjem vsebuje izredno **veliko** vrst v prehrani **nepogrešljivih rudnin**: veliko kalija, kalcija, magnezija, fosforja, železa, bakra, mangana, cinka, molibdena, kobalta, niklja, kroma, floura, selena, silicija, rubidija, aluminija, bora in broma. Sladkorjev ima šest odstotkov, vsebuje citronsko kislino, za sadje tudi veliko vitamina E, antocianska barvila, pektine in še kaj. V domači zdravstveni lekarni velja ribez za odlično "zdravilo" pri **lajšanju revmatičnih bolečin** in težav s protinom, **za čiščenje krvi in tkiv, uravnavanje presnove v celicah** in **celotnem prebavnem sistemu**. Ribez tudi **spodbuja delovanje ledvic, pospešuje prebavo** in **razkužuje**. Z rednim uživanjem se **prepreči razvoj slabih bakterij v debele črevesu**, ki se rade razvijajo v neprebavljenih ostankih škroba in beljakovin. Sveže stisnjen sok tudi **znižuje zvišano telesno temperaturo**, grgranje pa pomaga pri **vnetem grlu**. Ribez je tudi ena najboljših hran za nevtraliziranje delovanje prostih radikalov, ki pospešujejo staranje. **Dario Cortese**, ki nam v svoji knjigi ***Sadje - moč naravne hrane*** tako zopet odkriva skrivnosti narave, je poglavje o ribezu zaključil z misijo **Hipokrata**, ki smo jo že večkrat slišali in ki se k črnemu ribezu izredno prilega: "Vaša hrana naj bo zdravilo in zdravilo naj bo vaša hrana!"

Katja Dolenc

Črni ribez ima tri do petkrat več vitamina C kot limona.

JEREB, d.o.o., LUČINE 30, Gorenja vas
tel.: 04/51-57-110, gsm: 041/833-088
e-pošta: jereb.doo@siol.net

GARDALAND: 18.7., 25.7., 2.8., 15.8.; cena: 9.400 SIT
ORLOVO GNEZDO: 16.8.; cena: 6.100 SIT
PASSAU, DONAVA, LINZ: 9. - 10.8.; cena: 23.400 SIT - 1x polpenzion
ŠVICA: 14. -17.8.; cena: 67.800 SIT - 3x polpenzion
OKTOBERFEST: 20.9.; cena: 7.900 SIT
KORZIKA IN SARDINIJA: 26. - 30.9.; cena: 89.900 SIT - 3x polpenzion + 1x nočitev na ladji
BENETKE IN LAGUNA: 3.10.; cena: 9.600 SIT - vključen ladijski prevoz na otoke
DOLGA POTOVANJA Z AVTOBUSOM: **MAROKO** 1. - 16.9.; cena: 234.000 SIT - 14x polpenzion

Gorenjski prijatelj
RADIO SORA
89.8 91.1
96.3
Radio Sora d.o.o.
Kapucinski trg 4
4220 Škofja Loka
tel.: 04/506 50 50
fax: 04/506 50 60
e-mail:info@radio-sora.si

V tretje gre še rajši ...

Po prvih dveh uspešnih tednih mednarodnega multikulturnega Festivala Carniola smo danes že krepko zasidrani v tretjem. In kot pravijo - v tretje gre rado, mi pa, da gre še rajši ... Skupaj z zabavo, predstavami, koncerti in vremenom.

pretekle dogodovščine ...

Sobota, ki je za nami, je minila v soju jasnega zvezdnatega neba ob morskih melodijah dalmatinske klape Intrade iz Zadra v Khislsteinu ter jazzovskih not kvarteta Jure Pukl in Gašper Bertoncelj (J. P.- G. B. 4et). Štefbet Rifi so tokrat zaradi nesrečne nezgode svoj nastop zadnji hip odpovedali, organizatorji, ki so le v nekaj urah našli zamenjavo zanje, pa bodo poskusili njihov nastop stisniti še v letošnji program festivala (in nas o tem še pravočasno obvestili).

Pretekli teden je bil poleg gostovanja Festivala uličnih gledališč Ana Desetnica, ki so že od srede zabavali mimoidoče na Maistrovem trgu, predvsem v znamenju športa. Kljub temu da so petkov turnir v odbojki zaradi nagajivih deževnih kapljic odpovedali, je sobotni streetball turnir Mega3ce Garnier odlično uspel. Celo popoldne so se ob dobri hiphop in r'n'b glasbi skupine glasbenikov Radyoyo ter ob različnih nagradnih igrah zabavali tudi gledalci.

V nedeljo so se že tradicionalno - tokrat v sklopu festivala - z Jošta spustili pogumni kolesarji 'downhillerji', ki so z izjemno brzino krmarili med skalami, grmiči in koreninami. Med številnimi tekmovalci sta se pogumno preizkusili tudi dve dekleti.

v tem tednu ... capoeira!

Tokrat je v Kranju teden poletne šole capoire - brazilskega borilnega plesa, ki je v Kranju že drugo leto. Vodi jo Brazilec **Jose Ubaldo Dos Santos** - Alegria. Gre za umetniško obliko, ki vključuje gibanje, glasbo in elemente praktične filozofije, še več, gre za način življenja. Capoeira združuje in sintetizira elemente plesa, boja, akrobacij in igre. Izvajalci so atleti, plesalci, glasbeniki in poeti, ki skozi svoje izvajanje prikazujejo brazilsko kulturo.

Petju posameznika ter celotnega zbora se pridružuje hipnotično bobnanje, tako da se glasbeni ambient dopolni. To izvajanje plesa in glasbe se imenuje roda da capoeira, kar pomeni kolo. Termin roda se nanaša na krog oz. prstan, ki ga oblikujejo udeleženci, znotraj kroga pa se capoerista bojujeta v ritualiziranem boju.

Slog capoeire izvira iz živalskega sveta. Plesalci oponašajo gibanja in obnašanja nekaterih živali, predvsem z določenimi gibi teles, še posebej s podplati in nogami. Ples je opredeljen s kameleonom, ki spreminja barve glede na situacijo, v kateri se znajde. Slog capoeirstom pomeni način prilagajanja nasprotniku, da ohranja fizično in moralno neokrnjenost, ne glede na fizično kondicijo, stil in ritem.

Včerajšnji dan je minil v znamenju črne komedije Pitje po Evropi Matjaža Javšnika in Valterja Dragana, prvega dela poletne šole capoeire, predstave Palček v sklopu Kiselfesta in, kot je navada za četrtkove večere v sklopu festivala, kultnega filma na Pungertu.

danes.

Danes se nam v Khislsteinu obeta dinamičen kitarski duet Avstrijca Michaela Langerja in Američana Woodyja Manna, na Pungertu pa jazz skupine Amala. Nastopiti bi sicer morala skupina Prolom s starogradskimi pesmimi, a se je eden od članov nesrečno poškodoval. V popoldanskih uricah znova vabi poletna šola capoeire, ob 19. uri pa se bodo udeleženci te plesno-borilne šole predstavili mimoidočim radovednežem na Maistrovem trgu.

in jutri?

Dopoldne bo, kot vsako soboto, v veselje otrokom z delavnicami na Pungertu, ko se začne na travniku pri Pungertu še zadnji dan šole capoeire, prijeten večer pa nam bo z magično romsko glasbo pričarala skupina Šukar na vrtu gradu Khislstein.

Ni kaj, Carniola navdušuje kulturne slaďokusce s svojim pestrim programom, raznolikimi slogi in zvrstmi, mednarodno zasedbo nastopajočih ter dobrimi predstavami in koncerti. Pa še na polovici festivala nismo! Do 6. septembra, ko bo Carniola pri koncu, nam bodo poletne dneve in večere popestrili še številni junaki glasbenih in gledaliških odrov ... za vsakogar nekaj. Česa bi si sploh še lahko želeli?!

MoJcA' Ocvirk

Tedenski Carnioloskop

Naj vam namignemo, kako do zabave, sreče in romantike.

Kako do ... ?	vodnar	oven	bik	dvojčka	rak	lev	devica	tehtnica	škorpijon	strelec	kozorog	ribi
Zabave												
Sreče												
Romantike												

koncert, film, otroški program, ples, gledališče

Jure Pukl in Gašper Bertoncelj kvartet - Foto: Aljaž Primožič

Foto tedna

Anketa

Sosedje o festivalu ...

Sosede gradu Khislsteina smo povprašali o festivalu. Zanimivo - večina je želela ostati anonimna ...

ga. Lidija Ilijevski

Všeč mi je, da se v Kranju nekaj dogaja, mesto je živahno. Koncerti in dogajanje na glavnem odru gradu Khiselstein me ne motijo, zdaj še manj, ko je oder pomaknjen na drugo stran vrta. Poleg tega festival poteka le nekaj dni na teden, takrat ga radi spremljamo, poleg tega imajo otroci počitnice, zato ni težav z večernimi koncerti, ki se tako ali tako zaključijo okoli polnoči.

Foto: Bojan Okorn

g. Novak

Festival Carniola je super. Kljub temu da je Kranj delavsko mesto, ljudje potrebujemo sprostitev. Mesto je prazno, kljub številnosti prebivalcev. Ko je potekalo Mesto mladih in sedaj med festivalom, je mesto oživelo, ljudje pridejo ven, ulice so polne.

Stanujem zraven glavnega odra in moram reči, da se ljudje zelo kulturno vedejo, smeti so pospravljene. Včasih je kdo ponoči glasen, vendar to ne gre pripisati festivalu, ki je le pozitiven za naše mesto. Ne razumem, zakaj se nad hrupom pritožujejo ljudje, ki živijo daleč od neposredne bližine festivala in prireditev komaj slišijo. Sosed sem in me zvoki ne motijo, če si zaželim tišine, le okno zaprem, sicer se festivala tudi udeležim.

Sosed, ki živi najbliže odru na Tomšičevi ulici.

Nič me ne moti, še sam malo prisluhnem. Včasih se mladina zbere pod mojim oknom, naj se zabavajo, mene ne motijo. Saj je fajn, da se nekajkrat na leto nekaj dogaja.

Glasba je najbrž enkraten primer, da bi lahko bila - če ne bi izumili jezika, izgovarjave besed, analize idej - komunikacija duš.

Spet najdeni čas, Proust, Marcel

Urednica strani: Daša Rankel
Novinarka: MoJcA Ocvirk
Oblikovalec: Matjaž Sladojevič

Nagradna igra

Pitje po Evropi je:

1 - vsakoletna študentska turneja
2 - prepovedano
3 - črna komedija Matjaža Javšnika

Označite pravilen odgovor in izrezek na dopisnici s pripisom 'za nagradno igro' pošljite na naslov: Art center, Glavni trg 20, 4000 Kranj. Dopišite svoje ime in priimek, naslov, pošto ter e-naslov, če želite prejemati obvestila Festivala Carniola. Na sobotnem koncertu skupine Šukar in septembra še skupine Laibach bomo med prispelimi dopisnicami izžrebali srečneža in ga za pravilen odgovor nagradili. Zavod za mladinski turizem ZMT namreč podarja potovanje na Krf v vrednosti 45.000 sit.

www.FestivalCarniola.com

ŠUKAR

Romani Đi oz. ciganska duša je temeljna komunikacijska tvarina njihovega nemirnega življenja. Živahnost, kot splet hrepenenja, čustev in migracijske širine, nima stalnosti in je vedno prepuščena trenutnim vzgibom, ki največkrat nosijo s seboj momente romantike in tragičnosti. Številne filmske stvaritve tako slikajo njihovo življenje na prepihu, med impulzivnostjo in črno humoresko, vedno brez neke varne distance in topline doma. Strast je v tem primeru pogubna, svoboda samoumevna. In ravno ta brezskrbnost, večno vandranje ter etnično-kulturna širina, ki se mistično preliva preko zarisanih meja, omogoča njihovi etniji širokopisne zvokovne izkušnje, ki nimajo zgolj enega krajevnega domicila, čeprav izhajajo iz istega jedra.

Romska glasbena dediščina je prepletena s številnimi izvirnimi in lokalno pogojenimi idiomi, vendar v končni fazi vedno prilagojena njihovemu občepoznanemu načinu življenja. O svojem življenju si prepevajo zase, intimno ob tabornem ognju, ali prepevajo za radost drugih, ki skušajo razumeti njihove zapletene bivanjske izkušnje. Žlahtni zven njihovih melodij ustvarja razburljivo in tankočutno razpoloženje, ki se v trenutku lahko sprevrže iz radosti na rob črnega obupa; etnični melos in nenadni ritmični zasuki pa slikajo čustveni spekter od ekstaze do joka. Romska glasba razoroži s svojo notranjo iskrenostjo in je najbolj slišen odraz popularne ciganske kulture.

Vse te momente je absorbirala tudi domača zasedba Šukar, ki že več kot desetletje godi bolj ali manj tradicionalno romsko glasbo. Izključno akustična zasedba se s svojim repertoarjem sprehaja preko obsežnih step ciganskega izročila in prepleta artefakte njihove glasbe od korenin do sodobnih inačic, ki jih izvaja npr. Šaban Bajramović. V svojem početju so prepoznavni tako v prostoru kjer delujejo, kot tudi med romskimi skupnostmi širom Evrope. Dejstvo, da so jih le-ta lepo sprejela, je dokaz, da njihova muzika vsebuje živahnost ciganske duše in je v nobeni točki ne degradira z raznolikimi klišejskimi prijemi.

Gregor Bauman

Sobotne otroške ustvarjalne delavnice na Pungertu

Foto: Bojan Okorn

Dalmatinska klapa Intrade iz Zadra, ki se je po dobrih dveh urah prepevanja na odru Khislsteina še pozno v noč zabavala skupaj s Kranjčani.

Foto: Aljaž Primožič

Napovednik

3. teden festivala
Poletna šola Capoeire

10.-12. julij	ČETRTEK	PETEK	SOBOTA
KHISLSTEIN	18:00 otroška predstava 21:00 Matjaž Javšnik in Valter Dragan, gledališka predstava	21:00 Michael Langer (A) in Woody Mann (ZDA), kitarski duet	21:00 Šukar, romska glasba
PUNGERT	22:30 filmski večer	21:00 Amala, jazz	10:00 otroške delavnice
MAISTROV TRG		19:00 roda - capoeira	9:30 Odisejeva sobotna sreča
TRAVNIK PRI PUNGERTU	18:00 poletna šola capoeire	16:00 poletna šola capoeire	11:00 poletna šola capoeire

Veliki upi naših plezalcev

Na 7. svetovnem prvenstvu v športnem plezanju, ki poteka od 9. do 13. julija v Chamonixu, Slovenijo zastopa 12 tekmovalcev.

Ljubljana - Ekipa petih plezalk in sedmih plezalcev je dobro pripravljena, je dan pred odhodom na prvenstvo ocenil predsednik komisije za športno plezanje pri PZS Tomo Česen. Vsi največ pričakujejo od Martine Čufar, ki bo konec tedna branila zlato v težavnostnem plezanju izpred dveh let.

Slovenski športni plezalci so sodelovali na vseh šestih svetovnih prvenstvih, kjer so dosegali zelo dobre rezultate. Vrhunec so doživeli leta 2001 v Winterthuru. Tam je Martina Čufar premagala vso svetovno konkurenco v težavnostnem plezanju. Glede na to Slovenija ne igra postranske vloge niti letos v Chamonixu, je na torkovi predstavitvi slovenske reprezentance ugotovil **Tomo Česen** iz Kranja. Kot je dejal, je svetovno prvenstvo za njene člane le ena od tekem, ki jo jemljejo enako resno kot vse druge. Letošnjo sezono v svetovnem pokalu so uspešno začeli. Ekipa, v kateri so **Martina Čufar**, **Maja** in **Katja Vidmar**, **Lučka Franko**, **Ana Kosmač**, **Tomaž Valjavec**, **Matej Sova**, **Klemen Bečan**, **Luka Zazvonil** in **Blaž Rant** za težavnost ter poleg slednjega še **Urh Čehovin** in **Jure Golob** za balvane, je dobro pripravljena. Res pa je letos najbolj ostra konkurenca doslej. Na startni listi treh disciplin je 284 tekmovalcev iz 30 držav. Če se je prej bil trd boj zlasti med moškimi, bo tokrat enako tudi pri ženskah.

Prvenstvo se je začelo v sredo, 9. julija, ko so bile na sporedu kvalifikacije za balvane, dan zatem pa so potekale finalne tekme. Zato so na srečanju v Planinski zvezi Slovenije manjkali tekmovalci v tej disciplini in Luka Zazvonil, ki je prej odpotoval v Italijo. Vsi drugi, ki bodo nastopili na tekmah težavnosti v soboto in nedeljo, so predstavili svoja pričakovanja. **Martina Čufar** iz Mojstrane, 26 let, petič na svetovnem prvenstvu: "Letos je drugače, ker branim naslov svetovne prvakinje. Zato sem se na to tekmo še posebej pripravljala. Ker je forma v redu, sem optimistična. Konkurenca je res izenačena, zato bi bil zame uspeh, če bi stopila na stopničke. Za ekipo mislim, da je res dobra. Dekleta smo na treningih približno enako močne, zato lahko uspe na tekmi tudi mlajšim." **Katja Vidmar** iz Škofje Loke, 19 let, prvič na prvenstvu: "Rada bi prišla v finale. Čeprav sem zaradi šolskih obveznosti šele začela tekmovati, je pripravljenost vseeno dobra." **Lučka Franko** iz Škofje Loke, 20 let, prvič na prvenstvu: "Res je zame prvo prvenstvo, a me to ne obremenjuje. Pripravljena sem najbolj doslej." **Ana Kosmač** iz Žirov, 16 let, prvič na prvenstvu: "Zame velja enako. Sem tudi prvič v reprezentanci, a se bom skušala odrezati čim bolje." **Maja Vidmar** iz Škofje Loke, 18 let, prvič na prvenstvu: "Letos še nisem dosegla dobrih rezultatov. Moj cilj je vseeno finale, le če ne bo napak!" **Tomaž Valjavec** iz Tržiča, 21 let, tretjič na prvenstvu: "Fantov je okrog 80, zato bo treba plezati optimalno za polfinale. V finalu bo odločala tudi sreča oziroma dober dan. Sposobni smo poseči v vrh." **Matej Sova** iz Tržiča, 24 let, drugič na prvenstvu: "Zadovoljen sem, da se moja forma vzpenja. Že dolgo si želim v finale. Upam, da mi bo to na prvenstvu tudi uspelo." **Klemen Bečan** iz Tržiča, 21 let, prvič na prvenstvu: "Upam samo, da mi bo uspelo plezati brez napak. Če bo tako, bom zadovoljen!"

Tomo Česen z delom reprezentance, ki tekmuje na svetovnem prvenstvu v športnem plezanju.

Slovenski reprezentanci je zaželel veliko uspeha v Franciji predsednik PZS **Franc Ekar**. Njegova želja je, da bi kdo stopil na stopničke. Glede na dobro delo komisije za športno plezanje in vodje Česna bi si zaslužili dobro uvrstitev na prvenstvu in tudi sprejem športnega plezanja v olimpijske discipline, je še menil prvi mož naše planinske organizacije.

Stojan Saje

BALINANJE

Primskovo ugnalo vodilni Hrast

Kranj - Minuli konec tedna so zaključili s prvi delom balinarskih ligaških tekmovanj, tako na državnem kot na gorenjskem nivoju. Na čelu **superlige** po 12 odigranih krogih ostaja neporažena Lokateks Trata, ki je v zadnjem krogu gostovala pri Bistrici in zmagala s 6:18. V drugem gorenjskem obračunu med Jesenicami in Hujami je slavila domača ekipa (14:10), medtem ko je Center Pekarna Vrhnika izgubil v Ljubljani proti Krimu Špica (15:9). Vrstni red: Trata 36, Center 30, Huje 24, Sloga in Krim Špica 21, Jesenice 17, Skala C. K bar 15, Bistrica 13, Jadran Hrpelje Kozina 3, Mlinar Padna 0.

V **1. ligi** sta oba gorenjska predstavnika igrala doma in zmagala; Primskovo proti Hrastu (14:10), Planina proti Luki (18:6). Po prvem delu vodita Zabiče in Hrast s 25 točkami, Primskovo je tretje z 21 točkami, Planina pa šesta z 18 točkami. V **2. ligi - vzhod** so vsa tri gorenjska moštva gostovala - Radovljica Alpetour (Dobrova) in Partizan Mengeš (Mirna) sta zmagala z 8:16 oziroma 10:14, Tržič pa ni bil uspešen proti velenjskemu Premogovniku (18:6). Po prvem delu vodi Zarja s 35 točkami, sledi Radovljica Alpetour (33). Partizan Mengeš je peti (19), Tržič pa mesto nižje s 14 točkami.

Rezultati 11. kroga **1. gorenjske lige** - Center : Adrijan Črnivec 9:7, Jurč Blejska Dobrava : Bratov Smuk 8:9, Visoko Rapa : Jesenice Gradis 10:6, Lesce : Čirče VAN-DEN 3:13, Rogovila TELE-TV : Trata Vedrialp 10:6. Lestvica: Čirče 33, Rogovila 26, Visoko 23, Center 20, Lesce, 13, Bratov Smuk in Adrijan Črnivec po 12, Jurč Bl. Dobrava in Jesenice Gradis po 9, Trata Vedrialp 8.

2. gorenjska liga (11. krog) - Sava : Podnart 12:4, Zarica : Huje Kokra 8:9, Milje : Kreis Javornik 10:6, Žirovnica : Žiri Magušar 5:11. Lestvica: Milje 22, Žiri Magušar 21, Zarica 20, Loka 1000 17, Sava in Podnart po 15, Huje Kokra 11, Kres Javornik 7 in Žirovnica 1.

S.Š.

PADALSTVO

Evropski padalci v Lescah

Lesce - Po letu dni bomo imeli Gorenjci ponovno priložnost videti na delu najboljše evropske padalce v skokih na cilj, ki se bodo ta konec tedna merili na tretji letošnji tekmi. Gostitelj je tokrat letališče Alpskega letalskega centra v Lescah. Tu so se kovali najboljši evropski in svetovni padalci že pred desetletji in tudi ta generacija, ki nastopa sedaj, je več kot uspešna. Ekipa Flycom ALC (Karun, Ban, Salkič, Erjavec, Vodišek in občasno Pristavec) je že štiri leta nepremagljiva v evropskem pokalu in tudi letos ji kaže odlično. Dve tekmi, dve zmagi, pred vrati pa domača tekma, kjer že nekaj časa ne poznajo poraza.

"Doma je včasih skakati mogoče malo težje zaradi določenega pritiska, vendar menim, da bomo tudi na domači tekmi pokazali svojo veljavo in krojili vrh, če pa ne bomo zmagali, bi morali ostati vsaj na prvem mestu v skupnem seštevku," pred tekmo razmišlja Senad Salkič. Najhujši konkurentje Flycomovcem so sosedje, kajti po dveh tekmah so na drugem mestu Hrvati, ki so letos pokazali izjemen napredek, le mesto za njim pa so člani ekipe Esercita iz Italije, ki že vrsto let skačejo odlično. Tudi ostali dve naši ekipi Elan ALC (Lah, Dular, Pristavec, Avbelj in Sajovic) ter Ptuj (Balta, Vršič, Janžekovič, Jurič in Čuš) sta sposobni skočiti dober rezultat, zato v Lescah upravičeno pričakujemo vse slovenske ekipe med deseterico ali celo višje. "Forma je letos na zelo dobrem nivoju, vendar nam na vsaki tekmi manjka nekaj sreče oziroma se nas drži smola," je pred tekmo dejal mogoče največji osmoljenec Elanove ekipe Lah, ki si je v Lochnu pri sestopu z blazine poškodoval zapestje, v Opatiji pa je zadnji skok opravil z drugim padalom. Spored tekmovanja: petek, 11. julij, od 8. ure - začetek tekmovanja, traja vse do večera; sobota, 12. julij, od 8. ure - začetek tekmovanja, traja vse do večera; nedelja, 13. julij, od 8. do 15. ure - tekmovanje; ob 16. uri zaključna slovesnost.

Zoran Račič

ULIČNA KOŠARKA

Zmagovalci ulične košarke Kolesarji

Kranj, Ljubljana - V soboto je zadnji kvalifikacijski turnir Mega3ce Garnier obogatil središče Kranja, v nedeljo pa so košarkarji nastopili še pred Centrom Interspar Vič v Ljubljani. Kljub dvojnemu obisku dežja, je bil sobotni popoldan v Kranju obsijan s soncem in dobro košarko. Tokrat se je v ulični košarki "tri na tri" pomerilo 24 ekip nad 16 let, 12 ekip do 16 let in štiri ženske ekipe. V najmočnejši in najštevilnejši kategoriji fantov nad 16 let je slavila ekipa **Gostilna Kolesar**, ki so jo sestavljali Andrej Robič, Jaka Andrej Eržek, Simon Golob in Marko Novak. Z njimi so se v finalu potili fantje iz ekipe Imperij vrača udarec, tretje mesto pa je osvojila ekipa Parketarstvo Novak. V metanju trojk se je najbolj izkazal **Dejan Jakara**.

V soboto so Glavni trg zasedli košarkarji, zmage pa so se, tako v Kranju kot v Ljubljani, veselili igralci ekipe Gostilna Kolesar.

Med ženskimi ekipami so se najbolje odrezale Katja Cerovski, Karmen Mlinar in Barbara Seljak združene v ekipo **Zvezde**, drugouvrščena je bila ekipa Veseli ventilčki, tretja pa Blue Stars. V kategoriji fantov do 16 let so si prvo mesto priborili člani ekipe **Kratkohlačniki**, ki so jo sestavljali Nejc Glavas, Nebojša Čukovič, Jure Ucman in Luka Ambrož. Drugo mesto so osvojile Legende, tretja pa ekipa Mega 3 krneki.

Finalisti sedmih kvalifikacijskih turnirjev so se uvrstili na nedeljski zaključni turnir, ki je potekal pred Centrom Interspar Vič. Tokrat se je v ulični košarki pomerilo 14 ekip nad 16 let, 13 v kategoriji pod 16 let in 8 ekip v ženski konkurenci. Finale je postregel z zanimivimi boji, v najboljši kategoriji (nad 16 let) pa so slavili zmagovalci iz Kranja, ekipa **Gostilna Kolesar** (Jernej Bobič, Jaka Andrej Eržek, Simon Golob in Danijel Čengija). V finalu so premagali zmagovalce piranskega turnirja, ekipo Klovni, tretji so bili kamniški zmagovalci ŠKK 2.

V kategoriji do 16 let so slavile **Kamikaze**, drugi pa so bili znani iz Kranja - Kratkohlačniki. Na tretjem mestu so pristali prvaki ljubljanskega turnirja, ekipa Markovič. V ženski konkurenci so zmagala dekleta **Fly girls**, drugo mesto je pripadlo ekipi **Zvezde**, tretje pa **Šentjurskim mačkam**. V vseslovenskem tekmovanju v metanju trojk so se finalisti pomerili v medsebojnih dvojih na dve zmagi. V finalu je zmagal Dejan Jakara (prvi na kranjskem turnirju), drugi je bil Simon Mihelčič (tretji v Kranju), tretji pa je bil Dejan Kneževič (prvi v Mariboru). Tokrat je organizator pripravil tudi tekmovanje v zabijanju. Izmed devetih tekmovalcev, ki so imeli možnost dveh poizkusov, je zmagal Tijan Milič.

Boštjan Bogataj

GORSKI TEK

Ines Hižar 12. na EP

Kranj - Tekačica iz Medvod je na evropskem prvenstvu v gorskih tekih v disciplini navkreber osvojila 12. mesto. V teku na vrh smučišč Monte Bondone nad Trentom v Italiji je za peresno lahko Belgijko Catherine Lallemand zaostala 2:24 minute. Na progi je v zaključni klanec na travnatih terenih smučišča prehitela kar deset tekmovalk. "Pred tekmo in po ogledu proge, ki je bila zelo podobna Krvavcu, se mi je zdelo 12. mesto v taki konkurenci domala nedosegljivo. A ko sem pritekla do zadnjih dveh kilometrov na smučišče in videla špalir gledalcev me je kar privzdignilo, ko sem začela prehitevati tekmice sem dobivala novo energijo." Med člani, ki so tekli 5 km dlje (13 km, 1490 metrov višinske razlike), so bili med 26 reprezentancami naši na 11. mestu. Najbolje se je z 23. mestom odrezal Jože Čeh, ki je za evropskim prvakom domačinom Marcom Gaiardom zaostal le nekaj več kot pet minut in pol, Igor Šalamun (38.) pa dve minuti več, Kamničan Sebastjan Zarnik je bil na 48. mestu (+ 10:25).

Metod Močnik

Z ničle na vrh Evrope

Jure Starič in Boris Prevodnik bosta v treh dneh prekolesarila 780 kilometrov in se povzpela na Mont Blanc (4807). Z morja na najvišji evropski vrh. Eno leto intenzivnih kondicijskih priprav.

Kranj, Ankaran - Vsaka odprava je drznejša. Pred tremi leti najvišji avstrijski vrh Grossglockner, letos najvišji evropski vrh Mont Blanc. Kranjčan Boris Prevodnik in Jure Starič iz Predoselj izzivata meje svojih sposobnosti. Njun tokratni cilj - v najkrajšem času z nadmorske višine nič doseči najvišji vrh Evrope. Dobrih 780 kilometrov. S kolesi. Povprečna hitrost 32 kilometrov na uro. Noč in dan. Spanja le dobro uro. Z ničle na 4807 v treh dneh. Še bolje prej.

Dan pred velikim začetkom ni bilo več napetosti in tudi o tremi ni bilo sledu. Namesto dvomov, jasen cilj in odločenost doseči ga. Dan D je bila minula sreda, pedala pa sta v Ankaranu pognala ob 15. uri. In začela odštevati ure. Prevodnik in Starič bosta neprekinjeno kolesarila 20 ur, sledila bo dobra ura spanja in potem nadaljevanje poti. Kolesarila bosta skozi Brescio in od tam preko Monze skozi alpsko dolino Aoste do Cormayerja ter v gorsko dolino Val Veny. Kolesarjenje se bo končalo ob vznožju Mont Blanca, potem pa bo sledil alpinistični vzpon na vrh omenjene gore. Pri plezanju se jima bo pridružil tudi znani kranjski alpinist **Andrej Štremfelj**, na poti pa ju z avtodomom spremljata **Metka Seliškar** in **Grega Stare**. "V dnevu in pol morava prikolesariti do vznožja gore, potem pa imava toliko časa še za vzpon na vrh 4807 metrov visokega Mont Blanca. Najin cilj je priti na vrh v najkrajšem času, šteje tudi čas prehranjevanja in spanja, zato bova pri slednjem zelo skopa. Privoščila si bova tako imenovano "medicinsko spanje", le dobro uro, in upam, da nama bo podvig uspel v čim krajšem času. Kondicijsko sva dobro pripravljena, zadnje leto sva treninge zelo okrepila. Šlo je za kombinacijo fitnessa, kolesarjenja in plezanja, opravila pa sva tudi kolesarsko testiranje na 370 kilometrov," sta dan pred začetkom "ekstremnega duatlona" dejala Starič in Prevodnik.

Težave na poti jima lahko povzročita le vreme in psihično počutje. Ženi Renata in Andreja sta ju pri prvem podvigu pred tremi leti spodbujali, tokrat pa sta bili bolj zadržani.

Iz Ankarana na vrh Mont Blanca. Z ničle na 4807 metrov nadmorske višine.

"Najin cilj je zahtevnejši, poleg tega pa sva zaradi priprav zadnje leto doma veliko manjkala. In oba imava majhne otroke. Srečo sva imela s sponzorji, saj naju bo kolesarski podvig stal vsaj milijon tolarjev. Najin podvig je podprlo deset večjih in še vsaj 20 manjših sponzorjev, dirkalni kolesi Scott pa so nama podarili v kolesarskem servisu Žagar. Takega podviga ni storil še noben Slovenec. Še najbližje je bil Hilarij Skubic, ki je pretekel razdaljo od Zagorja na Mont Blanc," je povedal Starič. Njun kolesarski podvig, ki ga lahko spremljate tudi na spletni strani matkurja.com - **bikealpineteam**, je tudi njuno iskanje in premikanje meje mogočega. Podvigi so ju "zastrupili", zato ni čudno, da imata v mislih že nov izziv. Večjega od trenutnega. Vrnitev - 20. julija.

Renata Škrjanc,
foto: Gorazd Kavčič

Navijači bi morali v šolo

Ne bomo dopuščali, da bi se razgrete nacionalne strasti sproščale pri nas, je v sredo, po pogovorih s predstavniki Olimpijskega komiteja in policije dejal notranji minister dr. Rado Bohinc.

Ljubljana - Povod za ministrovo povabilo na pogovor o varnosti na športnih prireditvah so bili izgredi na junijski finalni tekmi vaterpolskega evropskega prvenstva v Kranju, čeprav je do sorodnih neljubih dogodkov prihajalo tudi na nekaterih drugih mednarodnih tekmah, na primer na mariborski Zlati lisici. Zaključke pogovora so predstavili minister dr. Rado Bohinc, namestnik generalnega direktorja policije Andrej Anžič, predsednik Olimpijskega komiteja Janez Kocijančič in podpredsednik dr. Marko Ilešič.

Za tesnejše sodelovanje policije in organizatorjev športnih prireditev.

Minister za notranje zadeve dr. Rado Bohinc je uvodoma povedal, da so bili predvsem navijaški izgredi v Kranju povod za pretres novega zakona o javnih zbiranjih, ki je letos nadomestil trideset let star zakon o javnih shodih in javnih prireditvah. Stari zakon športnim prireditvam ni namenjal posebne pozornosti, saj jih ni štel med rizične kar zadeva varnost ljudi in premoženja. Nasilje na športnih prireditvah je postalo dejstvo, zlasti na mednarodnih prireditvah, kjer se razgrevajo nacionalne strasti med navijači nekdanjih bratskih republik.

"Dogovorili smo se, da strokovnjaki s področja športa pregledajo akte, ki govorijo o varnosti na športnih prireditvah. V ministrstvu pa že pripravljamo analizo uresničevanja novega zakona o javnih zbiranjih v praksi, predvsem glede odgovornosti organizatorjev športnih prireditev, vodij rediteljskih služb, sodelovanja s policijo pri pripravah varnostnih načrtov in kasnejše izvedbe varovanja. Ta hip razlogov za spremembe in dopolnitve zakona ni, čeprav se odpira vrsta vprašanj, kot: ali so kazni za kršitelje dovolj visoke, ali sodniki za prekrške dovolj hitro ukrepajo, ali kaže prevzeti prakso nekaterih drugih držav, ki določenim skupinam ne dovolijo obiska športne prireditve, ker so že povzročale izgrede, kakšne so pravne osnove za takšno prepoved in podobno. Počakali bomo na izsledke analize," je dejal minister dr. Rado Bohinc in poudaril predvsem potrebo po aktivnejšem sodelovanju in sprotnem obveščanju med organizatorji prireditev in policijo. "Ne želimo, da se šport odvija pod šlemi policistov, Slovenija ne bo dovolila, da se razgrete nacionalne strasti sproščajo pri nas!"

Sogovorniki so se strinjali, da se v ta namen ponovno obudi v življenje nacionalni komite za preprečevanje nasilja na športnih prireditvah, katerega osnovno poslanstvo naj bi bilo zlasti širjenje navijaške kulture. Tudi domače navijaške skupine namreč niso povsem "nedolžne".

Predsednik slovenskega Olimpijskega komiteja Janez Kocijančič je priznal, da kamion mila ne bi zadoščal, da bi si umili roke. Navijaško divjanje v Kranju je bilo za vse organizatorje izkušnja, iz katere se je potrebno učiti. "V Olimpijskem komiteju se veliko ukvarjamo z vprašanjem varnosti na športnih prireditvah. Zadnjič smo na seji izvršnega odbora o tem govorili v torek. Slovenija je znana kot dobra organizatorica mednarodnih prireditev, ima ugled, ki ga hočemo obdržati. Mi vidimo predvsem dva načina; tesnejše sodelovanje s policijo in vzgoja navijačev."

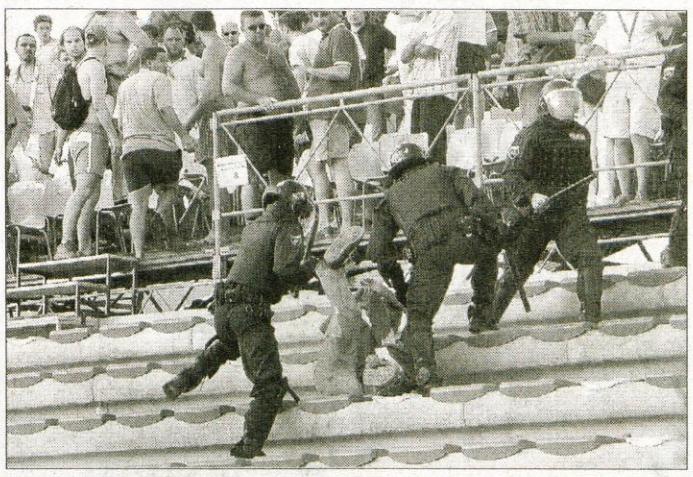

Navijaški izgredi v Kranju kot učni primer, da je nasilje na športnih prireditvah treba pričakovati in ga zatreti že v kali.

Po zakonu o javnih zbiranjih se športna prireditev v primeru izgredov lahko tudi prekine ali razpusti. Ocena o tem je prepuščena vodji prireditve, ki za nemoten potek nosi največjo odgovornost. Sogovorniki so se strinjali, da je to skrajni ukrep, po katerem pa v Kranju niso posegli predvsem zato, ker je do izgredov prišlo šele na koncu tekme.

Helena Jelovčan, foto: Gorazd Kavčič

Začasne mejne prehode dovoljuje ministrstvo

V ministrstvu za notranje zadeve pojasnjujejo nekatere novosti v zvezi z odpiranjem začasnih mejnih prehodov.

Kranj - Kaže namreč, da novega zakona o nadzoru državne meje vsi ne poznajo najbolje; vloge prihajajo na policijo, pravi naslov zanje pa je ministrstvo.

Zakon o nadzoru državne meje, ki je začel veljati sredi letošnjega januarja, opredeljuje dve vrsti začasnih mejnih prehodov: mejni prehod za določen krog oseb in začasni mejni prehod. V obeh primerih odločbo izda minister za notranje zadeve.

Mejni prehod za določen krog oseb minister lahko odobri v soglasju z ministrom za finance, če gre za prehod na letališču ali vzletišču, pa tudi z ministrom za promet. Mejni prehod se lahko ustanovi največ za tri leta, odločba pa med drugim vsebuje tudi seznam ljudi, ki jim je prehod dovoljen, čas obratovanja prehoda, obseg uporabe in druge pogoje.

Začasni mejni prehod se lahko ustanovi v primerih kratkotrajnih čezmejnih dejavnosti, kot so vaje za primer naravnih nesreč, športne prireditve, ukrepi za preusmerjanje prometa, kulturne, znanstvene, strokovne in turistične prireditve in dejavnosti, dejavnosti iz mednarodnih pogodb, kmetijska, gozdarska dela in druga dela, ki so v širšem javnem interesu. Začasni mejni prehod se v enem letu lahko ustanovi za največ šest mesecev, razen v primerih kmetijskih, gozdarskih in drugih pomembnih del.

Zakonska novost, ki velja za obe vrsti začasnih mejnih prehodov, je tudi ta, da je vlagatelj dolžan kriti stroške ustanovitve in obratovanja takega prehoda.

H.J.

KRATKE KRIMINALNE

Ukraden megane

Škofja Loka - Izpred stanovanjskega bloka v Frankovem naselju je v noči s ponedeljka na torek izginil parkiran osebni avto renaul megane 1.6, kovinske zelenomodre barve, z registrsko oznako KR 75-41P, vreden okrogel milijon tolarjev.

Na gradbišču si je postregel

Goli vrh - Pri gradbišču stanovanjske hiše na Golem vrhu nad Poljansko dolino so delavci hotaveljskega podjetja med 4. in 7. julijem nezavarovane pustili delovne stroje in orodje. Priložnost dela tatu in tako je nekdo z gradbišča odnesel več luči, ključev, izvijačev in drugega orodja, ob tem pa še približno sto litrov plinskega olja. Škode je za okrog 200.000 tolarjev.

Hotel je pivo

Visoko - Strašna žeja je morala mučiti neznanca, ki je v noči s ponedeljka na torek vlomil v Mercatorjevo trgovino na Visokem pri Kranju in odpeljal za približno 120.000 tolarjev piva.

V izložbo po cunjice

Kranj - V noči na torek je nekdo vlomil tudi v izložbo pred trgovskim centrom Globus in ukradel za vsega 5000 tolarjev oblačil. Drug nepridiprav pa je "operiral" v podzemni garaži na Planini. Vlomil je v clio in ukradel 40.000 tolarjev vreden avtoradio sony. Z vlomom v gostinski lokal Arena bar pa je neznani nepridiprav nabral za okrog sto tisočakov gotovine in tobačnih izdelkov.

Umetniške slike spet v Kroju

Škofja Loka - Policisti s škofjeloške postaje so izsledili tatu, ki je iz podjetja Kroj odnesel štiri umetniške slike, vredne skupaj okrog 2,5 milijona tolarjev. Tatvine je osumljen 51-letni Ločan B.S. Slike so mu zasegli in jih že vrnili v Kroj.

H.J.

NESREČE

Po avtocesti v nasprotni smeri

Nič kriv je V.Š. huje ranjen, njegov punto pa uničen.

Naklo - V sredo, 9. julija, sta se skoraj hkrati zgodili dve prometni nesreči, kakršni se ne primerita ravno vsak dan. Prvič je počilo ob 13.18 na avtomobilski cesti pri Naklem, kakšen kilometer pred izvozom za Kranj zahod. Šenčurjan A.Z. je z golfom peljal od Kranja vzhod proti Podtaboru, in to po nasprotnem smernem vozišču. V.Š., prav tako iz Šenčurja, ki je s puntom pravilno peljal po svoji strani, se je vsiljivcu ogibal, kljub temu pa sta na prehitevalnem pasu trčila. Policisti so z elektronskim alkotestom povzročitelju A.Z. izmerili 1,43 grama alkohola v organizmu. Povzročitelj se je v nesreči lažje ranil, njegova žrtev pa huje.

Brnik - Le nekaj minut kasneje pa je prišlo do trka na drugem koncu avtoceste oziroma na izvozu pri Brniku. Policist na motorju J.H. je kot zadnji v koloni vozil s prižgano utripajočo modro in zeleno lučjo po izvozu z avtoceste na regionalko. Namesto da bi se razporedil na desno smerno vozišče, je zapeljal na levega, kjer je takrat, prav tako z utripajočimi lučmi, zapiral promet iz brniške smeri policist motorist A.P., J.H. je trčil vanj, oba sta padla in se lažje ranila.

H.J., foto: Tina Dokl

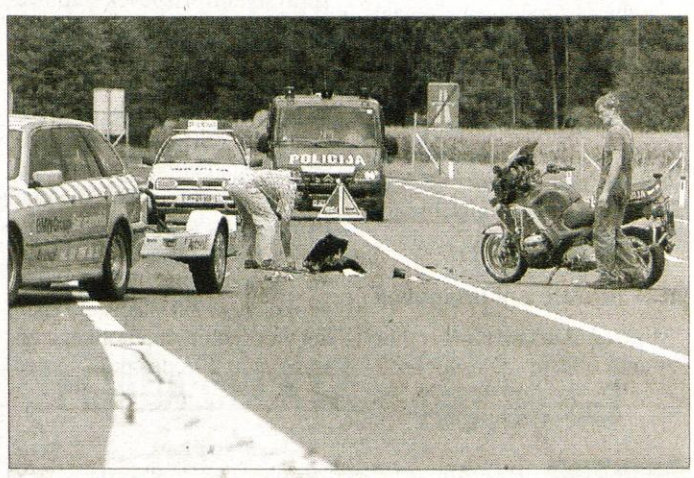

Bližnje srečanje dveh policistov na motorjih.

Mopedist gledal nazaj

Bohinjska Bistrica - 19-letni M.M. iz Bohinjske Bistrice je v torek, 8. julija, ob 5.45 zjutraj z neregistriranim Tomosovim mopedom APN 6 vozil po regionalni cesti od Ribčevega Laza proti Bohinjski Bistrici. Pri hiši Polje 1 je pogledal nazaj, medtem zavil na nasprotno smerno vozišče in trčil v osebni avto, ki ga je vozil 51-letni Žirovec. Mopedist je prek avta padel na cesto in se huje ranil. Na glavi je sicer imel varnostno čelado, ki pa ni bila dobro pripeta. Ponesrečencu so pomagali reševalci iz blejskega zdravstvenega doma ter ga prepeljali v jeseniško bolnišnico.

H.J.

Policisti iščejo mopedista

Kranj - V ponedeljek, 7. julija, okrog 16.20 se je na Kokrškem bregu, v bližini lesenega mostu, ki pelje proti Hujam, zgodila prometna nesreča med neznanim voznikom vijoličastega Tomosovega mopeda in otrokom. Policisti prosijo mopedista in morebitne priče, da se zaradi razjasnitev okoliščin nesreče oglasijo na kranjski policijski postaji ali pokličejo po telefonu 113.

H.J.

Daily

Furgon **IVECO DAILY 35S10V 12m³**

Mesečni obrok: **66.944,18 SIT** (286,38 €)

Podrobnejše informacije:

TT-TrgoTehna d.o.o.

PSC IVECO LJUBLJANA
Celovška 228, Ljubljana
Tel: 01/ 513 77 70

PSC IVECO KOPER
Sermin 7a, Koper
Tel: 05/ 663 64 00

Cena je informativna pri 10% pologa in 60 mesečnih obrokih. Obrok v SIT ne vključuje DDV in je vezan na gibanje tečaja eura.

info@tt-trgotehna.si

Zdravi za bolne, bogati za revne

Ne gre le za robinhoodovsko solidarnost, ampak predvsem tudi za primanjkljaj v zdravstveni blagajni, ki bi leta 2007 znašal 68 milijard tolarjev.

Ljubljana - Ministrstvo za zdravje je pripravilo predlog zdravstvene reforme, ki bo v javni razpravi do 15. oktobra letos. Predlog reforme je sprejela vlada, njene glavne značilnosti pa predstavil minister za zdravje **dr. Dušan Keber.** Z reformo želi država v zdravstvenem sistemu uveljaviti večjo pravičnost, dostopnost, kakovost in učinkovitost. Kakor je pojasnil minister: "Z reformo želimo uveljaviti pravičnost pri zagotavljanju sredstev za zdravstveno varstvo, razporejanje sredstev po potrebah državljanov, večjo dostopnost do zdravstvenega varstva, razvoj sistema celovite kakovosti, večjo učinkovitost upravljanja sistema zdravstvenega varstva in krepitev področja javnega zdravja. Reforma naj bi se uveljavila z letom 2005."

Povsod po svetu, ne le pri nas, se zdravstveni sistemi soočajo s povečanim povpraševanjem državljanov po zdravstvenih pravicah, ljudje želijo njihovo večjo dostopnost in kakovost. Obenem se povečuje število starejših ljudi, ki so bolj bolni kot mladi, povečuje se število kroničnih bolnikov. Zdravljenje je danes uspešnejše kot nekoč, podaljšuje se preživetje, kar pa zahteva več denarja za zdravstvo. Zdravstvene blagajne so prazne, po mednarodnih smernicah pa morajo zagotoviti solidarnost in univerzalno dostopnost do zdravstvenega varstva za vse državljane ob hkratnem obvladovanju stroškov.

V Sloveniji ni nič drugače: slovenski državljani so v pričakovanjih podobni državljanom evropskih držav. Zdravje mora ostati javna dobrina, dostop do ustreznega zdravstvenega varstva je ena izmed državljanskih pravic, ki jo imajo vsi ne glede na njihovo zdravstveno, socialno in ekonomsko stanje. Tudi financiranje zdravstvenega varstva mora temeljiti na solidarnosti pri zbiranju sredstev in pravičnosti pri razporejanju teh sredstev med izvajalce. Zdravniki in vsi drugi izvajalci morajo učinkovito uporabiti sredstva.

Slovenci postavljajo kot problem številka ena predvsem dolge čakalne vrste v javnem zdravstvu. Ne le čakanje na zdravnika, ampak čakanje na operacije...

Novi zdravstveni prispevek

Minister Dušan Keber: "Pri zbiranju sredstev na osnovi solidarnosti zbirajo denar vsi državljani v sorazmerju s svojimi prihodki, v zameno pa imajo enako dostopnost do zdravstvenih storitev, ko jih potrebujejo. Breme stroškov se z bolnih prenese na vse, tudi na zdrave, od revnejših pa na premožnejše. Brez tega namreč zdravje ne more biti univerzalna pravica, saj postane odvisno od materialnih možnosti posameznika.

Pred desetimi leti je uvedba doplačil za večino zdravstvenih pravic in prostovoljnega dopolnilnega zavarovanja pomembno zmanjšala solidarnost in breme financiranja zdravstvenega varstva večinoma prenesla od bogatejših na revnejše prebivalce. Predlagajo, da se opustijo doplačila za večino pravic, ki bodo vključene v sveženj pravic iz obveznega zavarovanja."

Država torej ohranja sedanje obvezno zavarovanje, odpravlja pa dopolnilno zavarovanje pri zavarovalnicah Vzajemna in Adriatic in namesto tega uvaja nov zdravstveni prispevek. Novi zdravstveni prispevek zaposlenih bo znašal 1,95 odstotka bruto plače. 60 odstotkov delojemalcev bo plačevalo manj kot za premije dopolnilnega zavarovanja, 40 odstotkov delojemalcev pa več. Prispevek delodajalcev bo ostal nespremenjen. Novi zdravstveni prispevek upokojencev bo znašal 4,06 odstotka neto pokojnine. 70 odstotkov upokojencev bo plačevalo manj kot za premije dopolnilnega zavarovanja, 30 odstotkov pa več. Prispevek za Zavod za pokojninsko zavarovanje bo ostal nespremenjen. Prispevek se bo plačeval iz neto plače in neto pokojnine.

Ko se bo ukinilo prostovoljno dopolnilno zavarovanje, pričakujejo, da bo več prostovoljnih dodatnih zdravstvenih zavarovanj. Prostovoljno dodatno zavarovanje, ki ga plačuje 94 odstotkov zavarovancev, se je izrodilo v obvezno (le da ga 100 tisoč zavarovancev ne more plačati). Obvezno zdravstveno zavarovanje naj bi zagotavljalo brez doplačil večino pravic. Ob tem pa bo v veljavi nadstandard - kdor bo mogel, bo lahko dodatno zavarovan za dražja zdravila, zdravljenje v tujini, za nove storitve, za zobozdravstvene storitve ... Iz tega naslova naj bi v zdravstveno blagajno priteklo manj kot 5 odstotkov vsega denarja za zdravstvo.

Krajše čakalne dobe

Z zdravstveno reformo želijo marsikaj spremeniti tudi v bolnišnicah in drugih zdravstvenih ustanovah in delo plačevati po kakovosti. Za slovenske zavarovance pa je zanesljivo najbolj vabljiva obljuba, da se bodo na minimum zmanjšale čakalne dobe. Bela knjiga o zdravstveni reformi obljublja, da bodo prednostno obravnavali čakalne dobe pri boleznih, pri katerih čakanje na operacijo ali druge načine zdravljenja lahko bistveno poslabša prognozo. Čakalna doba se bo skrajšala pod šest mesecev. Za operacije in druge obravnave, pri katerih čakanje lahko ogrozi življenje, kot so bolezni srca in ožilja ali rak, naj bi zdravstveni sistem zagotavljal najdaljšo dopustno čakalno dobo, skrajšale naj bi se čakalne dobe za prvi specialistični pregled.

Za ugotavljanje kakovosti naj bi med drugim ustanovili komisije za kakovost, začeli naj bi s projektom elektronskega zdravstvenega kartona, ki zagotavlja boljšo obravnavo bolnikov, vzpostavili bodo sistem centralnega naročanja materialov za izvajalce zdravstvene dejavnosti. Zdaj vsak naroča zase, pri dobaviteljih ne morejo uveljaviti popustov in gre skratka za veliko neracionalnost. Kakor je dejal minister, bi lahko s centralnim naročanjem pri nabavah prihranili kar do 20 odstotkov in odpadli bi tudi marsikateri koruptivni vzgibi.

Reforma se zavzema za preoblikovanje javnih zdravstvenih zavodov, saj naj bi upravljanje in management javnih zdravstvenih zavodov imela enako vlogo kot jo imata v javnih podjetjih. Sveti zavodov bodo poslej nadzorni sveti. Ležalne dobe v bolnišnicah bodo krajše, v štirih letih naj bi se skrajšale za četrtino, več bo dnevnih in ambulantnih obravnav. Na račun skrajšane ležalne dobe v bolnišnicah naj bi dosegli vsaj 10 milijard tolarjev prihranka na leto, ki naj bi jih uporabili za skrajšanje čakalnih dob in nove preventivne programe. Povsod racionalizacija; tudi se ne bi smelo dogajati kot zdaj, ko je otrok manj, pediatričnih oddelkov preveč, število pediatrov raste, internistov pa zaradi povečanja starejše populacije manjka.

Zdravstvena blagajna s spremenjenim načinom financiranja ne bi smela biti prazna. Leta 2008 naj bi bila odpravljena izguba Zavoda za zdravstveno zavarovanje in povrnjen dolg države, tako da bo odpadla potreba po povečanju prispevne stopnje za 0,6 odstotka, ki jo napoveduje sedanja izguba zdravstva, ki naj bi bila do leta 2007 68 milijard tolarjev..

Zdravstvena reforma, ki bo zanesljivo doživela vrsto obravnav, kritik in novih predlogov, je zdaj videti kot zelo privlačna za uporabnike, saj jim obljuba marsikaj, po drugi strani pa napoveduje veliko sprememb tudi pri izvajalcih. Sprememb v smislu podjetništva, konkurence, kakovosti. Nenazadnje izvajalci ne bodo mogli odločati o obsegu in vsebini programa, temveč se bodo pogajali o cenah programa in o delitvi programov med seboj.

Kljub vsemu pa je dejstvo tudi to, da je zdravstvena reforma - ne nazadnje tudi sedanja nadomestitev dražjih zdravil z generičnimi - nujna zaradi primanjkljaja, saj moramo 68 milijardam izgube v zdravstveni blagajni prišteti še najmanj 60 milijard tolarjev zaradi zastarele opreme. Kot je dejal minister, bi v nasprotnem primeru morali uveljaviti višjo prispevno stopnjo

Darinka Sedej
Foto: Gorazd Kavčič

Marija Vodnik iz Tržiča: "Sama k sreči do zdaj nisem imela veliko opravka z našim zdravstvom in se nisem srečevala s kakršnimikoli problemi. Za reformo sem slišala in če bo res tako, da bo več solidarnosti, to samo pozdravljam. Malo pa bi morali reformirati tudi naše zobozdravstvo, kajti tu pa sem morala kar tri leta čakati, da sem prišla na vrsto. To je pa res predolga doba in če ne plačaš iz lastnega žepa, se pač moraš postaviti v dolgo vrsto."

Marija Gorenc iz Kranja: "V našem zdravstvu ni več veliko takega, kar ne bi zahtevalo dodatnega denarja oziroma doplačila koristnika. Domala vse moraš že plačati, ljudje kar precej denarja porabijo tudi za zdravila. Tudi marsikateri zdravniški pregledi so že absolutno samoplačniški. Ko sem zaradi svoje bolezni obiskala Diagnostični center, sem morala pregled plačati."

Ksenija Radojčič iz Kranja: "Zdravstvena reforma, o kateri sem že nekaj slišala, je seveda koristna, če je v prid porabnikov oziroma pacientov. Vsekakor bodo bolni veseli večje solidarnosti oziroma tega, da jim ne bo treba vsega plačati. Sama izkušenj z zdravstvom, ne dobrih in ne slabih, še nimam. Kar pa slišim v družini ali pri sorodnikih, je pa, to, da tudi v zdravstvu brez zvez in poznanstev ne gre, saj moraš vedno nekoga poznati, če hočeš kaj doseči..."

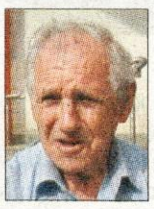

Emil Kranjc iz Kranja: "Moje izkušnje z zdravstvenimi storitvami in oskrbo so samo dobre. Ko sem zaradi pljučnice moral biti na Golniku, so z mano zelo lepo in strokovno ravnali. Vsa pohvala. Drugače pa na splošno mislim, da so nekateri koraki v zdravstvu že boljši, saj se zdaj pri splošnem zdravniku lepo prej napoveš in ti ni treba več tako čakati kot včasih."

Veronika Zver z Mlake: "Vprašanje je, kako bo: če se bo reforma izkazala za dobro za porabnike, bo prav. Na splošno pa mislim, da so zdravila zelo draga, a že nekdaj so pravili, da farmacija več pobere kot vojska. Mislim tudi, da tisti, ki so zares nujni primeri, v našem javnem zdravstvu običajno res pridejo na vrsto in da tisti, ki niso tako nujni, lahko tudi malo počakajo."

Plše Ahmed Pašić

Islam in muslimani v Sloveniji XIX.

V tej zadnji ofenzivi je avstro-ogrska vojska pognala Italijane vse do reke Tilment. Ironično je, da je bil to zadnji "slavospev" avstrijske Monarhije.

V ČUDEŽU PRI KOBARIDU so sodelovale tudi bosanske enote; na bojišču se je zbralo skoraj 64.000 Bošnjakov in Hrvatov. O obeh soških armadah je bilo 38 hrvaških in bosanskih bataljonov, v ofenzivnih silah 14. armade pa še dodatnih 16. Delež bosanskih in hrvaških enot v obeh soških armadah je bil približno 19 odstotkov, v 14. armadi pa 13 odstotkov. To jasno kaže, da so bile bosanske in hrvaške enote v zadnji bitki udeležene z bistveno večjim deležem, kot bi ustrezal demografski strukturi monarhije in vojske. Zaradi tega dejstva in tudi uporabe v nadpovprečno tveganih akcijah, so bile velike tudi izgube. Ko so ob koncu ponehale še zadnje operacije, ki so bile pogojene s prebojem pri Kobaridu in pregonom italijanske vojske, so bile izgube zavezniških armad ocenjene na 70 tisoč mož. Umrlo jih je od 12.000 do 15.000. Tri udarne avstro-ogrske divizije (1., 50. in 55.), v katerih je bila vključena večina bosanskih enot, so utrpele nadpovprečno velike izgube, ker so vstopale v akcije z nezadostno topniško podporo in premalo mitraljezi. Tako je imela samo 1. divizija ob koncu drugega dne mrtvih 40 častnikov in 1.550 vojakov. Če izhajamo iz realnih 20 odstotkov izgub, je v neposrednih vojnih operacijah med 24. 10. in 29. 11. 1917 od udeleženih 64.000 (+ okrepitve iz zaledja) življenje izgubilo med 3.000 in 4.000 Bošnjakov in Hrvatov.30 Bošnjake v boju je najbolje opisal Mato Blažević, ki se je skupaj z njimi boril v kraju Pozzuolo di Friulli:

"Zagrizenost, to je naša rasna odlika in slabost. Za nas je izid nekega boja vprašanje časti, ki nam še vedno veliko pomeni. Če branimo neki položaj, potem ne dovolimo, da bi nam ga kdor koli na silo odvzel, če pa se brani tisto, kar smo se mi odločili odvzeti, tedaj hočemo dokazati in pokazati, kako je ta obramba zaman ...Nam je popolnoma vseeno, ali bo Avstrija dobila ta ali oni položaj in celo to krvavo vojno. Če v njej zmaga, ne bo ničesar, v kar bi upali in se veselili."

Poglejmo si nekatere najpomembnejše operacije BH polkov v 12. soški bitki:

a) 3.BH lovski bataljon je zavzel greben Čemponov in v popoldanskih urah 24. 10. prodrl do glavne italijanske obrambne črte pri Srednjem. Naslednjega dne so skupaj s sestrsko 22. gorsko brigado zavzeli Globočak.

b) Bošnjaki iz sestave 55. divizije so brez uspeha napadali iz smeri Kala in Lipnika proti Vršiču. Zaradi slabega vremena in pogumne obrambe alpinov so do Drežnice prišli šele naslednjega dne.

c) Bošnjaki iz 1. BH polka so uspešno očistili italijansko oporišče na planini Lapoč in že okoli poldneva 24. 10. prodrli v dolino pri Seliščah ter nadaljevali s prodorom proti Vrsnemu.

d) Bošnjaki iz legendarnega 2. BH polka so v jutranjih urah 25. 10. zavzeli Mijo (Monte Mia) in nadaljevali s pregonom proti Stupici.

e) Bošnjaki iz 1. BH polka so skupaj s Hrvati in Nemci v krvavih bojih premagali zaščitne enote v Morteglianu in Pozzuolu di Friulli. Izgube so bile hude: 5 častnikov in 250 vojakov.

f) Vojaki iz 4. BH polka so v noči med 2. in 3. 11. prekoračili reko Tilment pri Corninu kot prva enota napadalcev. Kljub srditemu odporu so vzpostavili mostišče in zajeli približno 3.000 Italijanov in 13 topov. Zjutraj sta jim prišla v pomoč še dva bataljona iz 2. BH polka.

Da bi si lažje predstavljali boje v 12. bitki, bom predstavil dve akciji Bošnjakov, ki ju je v svojem seminarju navedel Lovro Galić iz Zagreba.

3.5.3.1. Akcije 3. BH lovskega bataljona

Bošnjaki iz 3. lovskega BH bataljona (poveljnik major Otto v. Ried) bi morali skupaj s IV. bataljonom 53. polka prevzeti sovražne položaje na hrbtu Čemponov in na koti 631, ki bi jih morali že v prvem napadu zavzeti drugi bataljoni iste (7. gorske) brigade. V dežju in megli so Bošnjaki približno ob 8.20 zahodno od potoka Ušnik naleteli na nedotaknjena sovražna mitralješka gnezda na obronkih Čemponskih Rutov. S hitro in ostro akcijo so jurišni vodi očistili te ovire, tako da je del bataljona približno ob 11. uri prišel pred glavno italijansko črto in se znašel v močnem obrambnem ognju. O enotah, ki bi te položaje morale zavzeti, ni bilo ne duha ne sluha. Topovi, minometalci in mitraljezi so podpirali gost zoprni ogenj, vendar Bošnjaki niso dolgo razmišljali: ena četa je krenila v frontalni napad, bočno pa jih je podprl ogenj mitralješkega voda. V boju mož na moža so Bošnjaki hitro premagali sovražnika (alpine) in približno ob 11.30 zavzeli obrambni sistem v širini 2 km z obeh strani kapele na koti 631. Dve četi Bošnjakov sta zajeli 30 časnikov in 2900 alpinov. Ta uspeh je bistveno vplival tudi na boje za Vardo. Major Riedl je z nestrpnostjo čakal na zaostali četi in Zagrebčane, približno ob 14. uri pa je prišlo obvestilo, da jih je zadržal močan zoprn italijanski ogenj in da ne morejo priti vse do mraka. Italijansko zmedo pa je bilo treba izrabiti, zato je Riedl poslal obe četi lovcev v napad na Ostri kras. Med hrbtom Čemponov in verigo Ježa - Ostri kras - Globočak je dolga in ozka dolina potoka Doblarec. Vanjo se je bilo šele treba spustiti in se nato vzpeti po skoraj enako strmih obronkih. Vseeno je približno ob 16. uri Ostri kras padel, zavrnjeni pa so bili tudi vsi sovražnikovi protinapadi.

(Se nadaljuje)

Elektrarna in jezero spremenila življenje

Po petdesetih letih obratovanja HE Medvode so Zbilje postale poznan in celo leto obiskan turistični kraj.

Medvode - Letos mineva petdeset let od začetka obratovanja Hidroelektrarne Medvode in pol stoletja sožitja elektrarne z okoljem. Jubilej so slovesno proslavili v kolektivu HE Medvode v minulih dneh, ob prazniku občine Medvode.

Včeraj

Začetki izkoriščanja Save v Medvodah segajo v osemdeseta leta 19. stoletja, ko so vodno energijo začeli izkoriščati s pomočjo vodnih koles in preko prenosnih sistemov v raznih industrijskih obratih. Prve kilovatne ure pa je proizvedel dinamo, ki so ga leta 1902 postavili za razsvetljavo v tovarni papirja. Ideja združenih papirnic o izgradnji moderne hidroelektrarne, ki bi napajala tovarne in druge porabnike, pa je v začetku minulega stoletja naletela na nasprotovanje tedanjega deželnega odbora za kranjsko, pozneje pa tudi na nasprotovanje dravske banovine in ljubljanske občine. Ovira, da se hidroelektrarna ni začela graditi, je bila nepodeljena koncesijska pravica. Pri načrtovanju med obema vojnama pa se je pojavila vrsta tehničnih variant in njihovih zagovornikov, narejena je bila vrsta projektov, le zgradilo se ni nič, dokler ni odločitev zasnoval inženir Leopold Prihoda. Dela so se potem začela 1948. leta, izvajala pa so jih podjetja, večina katerih še danes tradicionalno sodeluje pri izvedbi tovrstnih projektov, kot so Gradis, Litostroj, Rade Končar, Iskra, Elektronabava in Hidromontaža. Takrat so za izgradnjo izkopali več kot 100 kubičnih metrov materiala, vgradili več kot 50 tisoč kubičnih metrov betona, blizu tisoč ton železa, 12.500 ton cementa in potrebnih je bilo 2,4 milijona delovnih ur. Prvi agregat je začel obratovati avgusta 1953. leta, drugi pa aprila naslednje leto.

Ob občinskem prazniku je slavil tudi kolektiv HE Medvode.

Drago Polak, direktor

Danes

"V petdesetih letih je hidroelektrarna doživela kar nekaj sprememb," je ob jubileju povedal direktor **Drago Polak**. "Sredi osemdesetih let sta bila avtomatizirana oba agregata, sredi devetdesetih let pa sta bila obnovljena oba generatorja."

Največje in najbolj korenite spremembe pa hidroelektrarna Medvode doživlja zdaj, po petdesetih letih. Tako z Elektro Gorenjska zaključujejo projekt izgradnje RTP, ki bo zagotavljala učinkovito in zanesljivo oddajo energije iz hidroelektrarne Medvode in oskrbo porabnikov na širšem območju občine Medvode.

Jutri

Z zamenjavo obeh turbin se bo ob sodobno hidravlično oblikovanem gonilniku povečal pretok skozi elektrarno na 150 kubičnih metrov na sekundo. S tem pa se bo povečala moč ene turbine za dobre tri megavate, ob povečanem izkoristku pa za štiri odstotke. Povprečna letna proizvodnja električne energije se bo povečala za okrog deset odstotkov, in sicer s 70 na 77 GWh.

Vgradili bodo nove zapornice in tako poenostavili zapiranje agregatov ob vzdrževalnih delih. Različne izboljšave in sodobne izvedbe pa bodo podaljšale življenjsko dobo elektrarne za najmanj štirideset let.

Hidroelektrarna Medvode je v petdesetih letih prinesla ljudem ob Savi nekaj dobrih in tudi slabih sprememb. Ob dogajanjih v minulih dneh, ko so z različnimi prireditvami proslavljali jubilej in hkrati praznik občine Medvode, je nedvomno izstopala potrditev, da so tako domačini kot širša okolica hidroelektrarno, jezero in pogoje ter priložnosti sprejeli. Jezero in Elektrarna sta postala celo prepoznavna simbola občine Medvode. Danes sta zato HE Medvode z Zbiljskim jezerom primer povezanosti energetskega objekta z okoljem. Po štiridesetih letih sta obnova in čiščenje dna akumulacijskega jezera omogočila ureditev novih površin ob jezeru. Namenjene so rekreaciji in oddihu. Na njih so ob 50-letnici proslavili začetke današnjih sprememb in dogajanj.

Andrej Žalar

Prispevek za socialno ogrožene otroke

Zaposleni v Savi Tires in Goodyearu EPE so na Družinskem dnevu zbirali šolske potrebščine in igrače za otroke iz socialno ogroženih družin.

Kranj - Sava Tires in Goodyear EPE, slovenski družbi koncerna Goodyear, sta konec junija Rdečemu križu Slovenije izročili šolske potrebščine in igrače, ki so jih zbrali na vsakoletnem Družinskem dnevu zaposlenih omenjenih družb. Na prireditvi za sodelavce in njihove družinske člane, s katero obeležijo rojstni dan obeh podjetij, so se namreč letos priključili humanitarni akciji Rdečega križa in zbirali rabljene šolske potrebščine in igrače za 250 šoloobveznih otrok iz socialno ogroženih družin na kranjskem območju.

"Zelo sem zadovoljen, da je akcija pri naših zaposlenih naletela na tako velik odziv in upam, da bo naš prispevek otrokom pomagal odpirati poti v zakladnico znanja in jih razveselil. Nenazadnje pa je uspešna akcija tudi dokaz, da v Savi Tires in Goodyear EPE delajo ljudje z razvitim občutkom za sočloveka, zato tudi ne preseneča, da podjetji s takšnim kolektivom dosegata tako dobre poslovne rezultate. Vsem sodelavcem in njihovim družinskim članom se zahvaljujem za prispevek v humanitarne namene," je ob tej priložnosti povedal Richard A. Johnson, predsednik uprave in glavni direktor Save Tires.

Zbiranje igrač in potrebščin za šoloobvezne otroke je bila prva humanitarna akcija, v kateri so neposredno sodelovali sodelavci, medtem ko Sava Tires in Goodyear EPE svojo družbeno odgovornost do okolja z različnimi dejanji dokazujeta že od svoje ustanovitve leta 1998, so pojasnili v omenjenih družbah. Tako je junija letos Sava Tires kranjski bolnišnici za ginekologijo in porodništvo podarila milijon tolarjev za nakup porodne postelje, vsako leto pa desetim gorenjskim otrokom iz socialno ogroženih družin omogoči brezskrbno letovanje. Obe družbi vsako leto pripravita novoletno obdaritev otrok, ki živijo v rejniških družinah, z različnimi donacijami pa pomagata tudi invalidskim in drugim humanitarnim organizacijam.

S.Š.

EKOLOŠKO KURILNO OLJE
ECO OIL
04 531 77 00
UGODNI PLAČILNI POGOJI
EOC d.o.o. PE LESCE, ROŽNA DOLINA 10. NAROČILA OD 7. DO 18. URE.

Planika
VROČI TEDEN
-30%
NA MODNO OBUTEV
OD 7-13. JULIJA

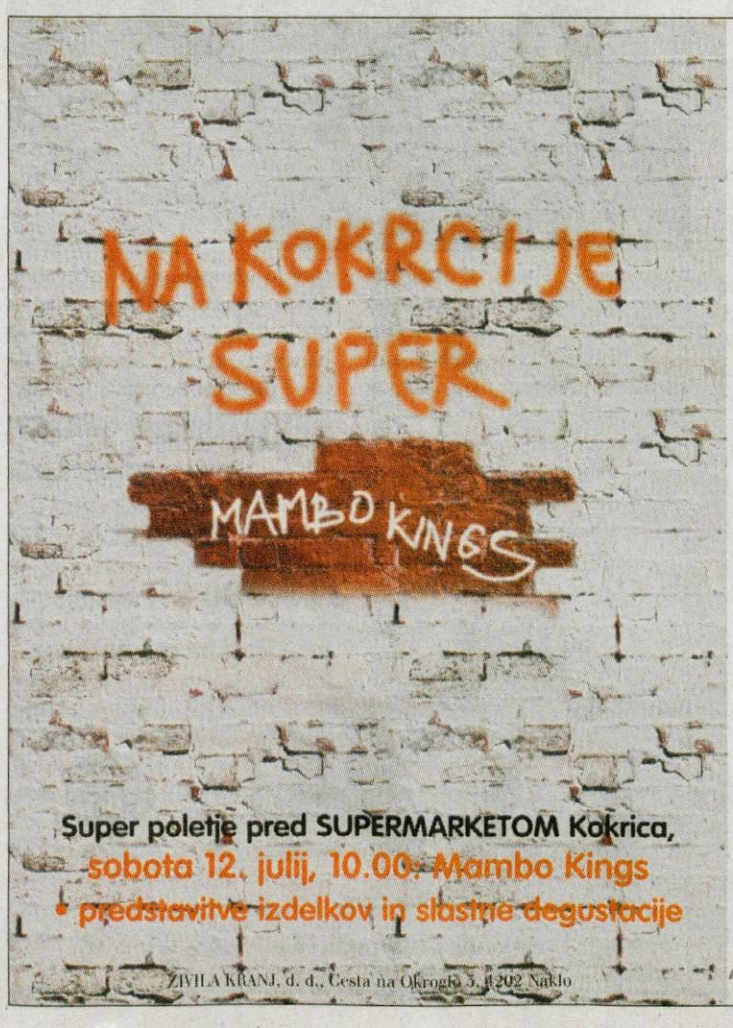

Super poletje pred SUPERMARKETOM Kokrica,
sobota 12. julij, 10.00: Mambo Kings
• predstavitve izdelkov in slastne degustacije
ŽIVILA KRANJ, d. d., Cesta na Okroglo 3, 4202 Naklo

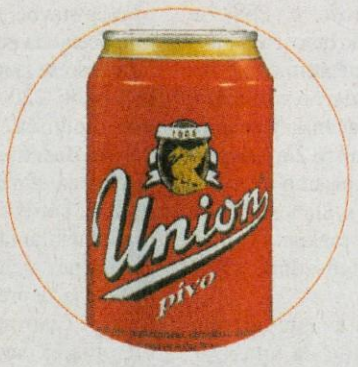

Super ponudba za sončne dni
v soboto, 12. julija
pivo Union 149,-
Pivovarna Union, pločevinka, 0,5 l

in še 10 izbranih izdelkov najmanj 10 % ceneje:
• pivo Smile • vino Ljutomerčan - šipon • ledeni čaj Sola - breskev • pijača Multi Sola ACE • pijača Za life - jabolko • Pijača Fruc - s korenčkom • pijača Fando Bibita - pomaranča • Fructalov sirup - gozdni sadeži • Fructalov nektar - hruška • desert Frutabela
Minister za zdrave opozarja: Uživanje alkohola lahko škoduje zdravju!

ŽIVILA
SUPERMARKET
Kokrica

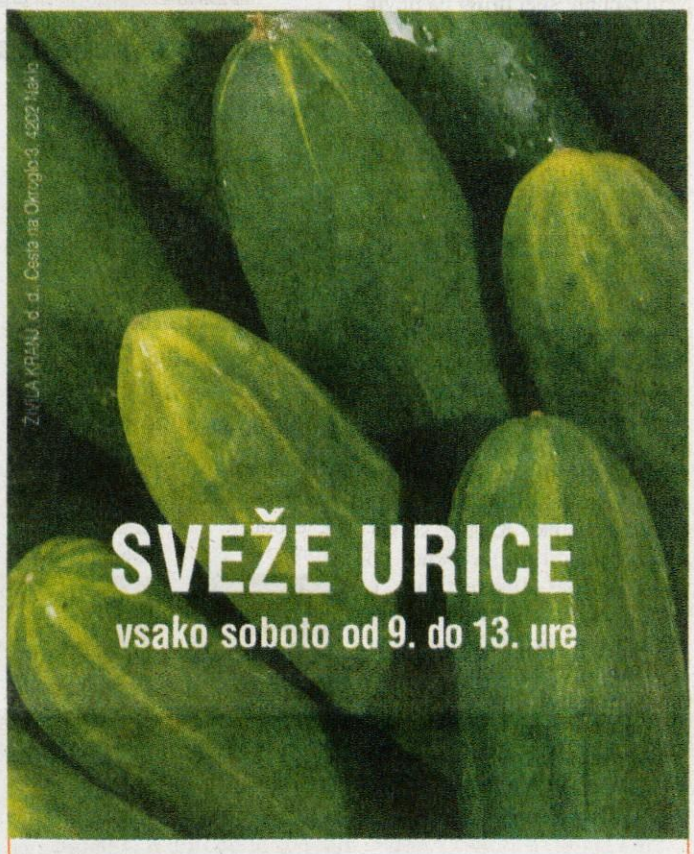

Najceneje to soboto!
KUMARE

Hiperaktivna ponudba v petek, 11. in soboto, 12. julija.

PIJAČA FRUC 169,00 SIT
Fructal, pomaranča - limona, 1,5 l

PIJAČA COCKTA 159,00 SIT
Kolinska, 1,5 l

ALPSKO MLEKO 1.548,00 SIT
Ljubljanske mlekarne, 3,2 % m. m., 12 l

SIR EMENTALEC 1.299,00 SIT
Mlekopromet Ljutomer, v kosu, 1 kg

PURANJI FILE 1.339,00 SIT
Pivka, 1 kg

ŽIVILA
HIPERMARKET
Cerklje, Črnuče, Parmova, Tržič

Hiperaktivni
čez vikend

Težav vsak dan manj

Začetne dolge vrste ob množični menjavi starih bančnih računov za nove osebne račune se počasi krajšajo. V Gorenjski banki priznavajo, da je občasno prihajalo do zapletov, ki pa so jih sproti (individualno) reševali. Težav je vedno manj.

Kranj - Množična migracija starih bančnih računov v nove osebne račune je mimo. Kot pri vsakem opravljenem poslu večjega obsega so se tudi pri tem opravilu pojavile težave, pričakovane in nepričakovane. V zadnjih junijskih dneh smo bili tako priča številnim zapisom v medijih o nepravilnih stanjih na novih osebnih računih (predvsem) v Novi Ljubljanski banki ter o velikih vrstah v domala vseh slovenskih bankah...

Tudi na Gorenjskem je prihajalo do zapletov, na naše uredništvo se še te dni obračajo jezni varčevalci, ker da še vedno čakajo po uro in več pred bančnim okencem, da opravijo vse potrebno. Še slabše pa se počutijo tisti, ki jim je bankomat dopoldne prikazal previsoko stanje, pozno popoldne istega dne pa se jim je izpisovala ničla na njihovem računu, spet drugi pa novih bančnih kartic še niso prejeli. Ker je večina očitkov letela na Gorenjsko banko, ki ima na Gorenjskem tudi največ komitentov, smo jih povprašali, kaj je razlog nastalih težav.

Stare kartice še vedno veljajo

Igor Poljšak, vodja sektorja poslov z občani, je pojasnil, da je koncept preoblikovanja računov potekal tako, da so se v banki poskušali izogniti velikim vrstam pred bančnimi okenci. Strankam se torej ob menjavi računov ni bilo treba oglasiti v banki. Kartice so komitenti prejeli priporočeno po pošti, skupaj z obvestilom, o prednostih ki jih prinaša nova kartica ter obrazloženim konceptom novega računa. Po oceni Gorenjske banke je ostanek komitentov brez novih kartic relativno majhen, saj so se na menjavo temeljito pripravljali, davčne številke, ki so prvi pogoj za odprtje osebnih računov, pa so začeli zbirati že pred dvema letoma.

"Imetnikom tekočih, gotovinskih, žiro računov ali deviznih računov smo obstoječe račune preštevilčili v osebni račun avtomatično, brez obiska komitenta v banki. Imetniki hranilnih vlog pa so morali priti v banko, kjer so prevzeli osebno (PIN) številko za poslovanje preko bankomata in POS terminalov, saj je do sedaj niso imeli. Hkrati so podpisali še pogodbo o vodenju njihovega računa, saj tega do sedaj niso imeli pogodbeno urejenega. Do 30. junija smo poslali kartice več kot 110 tisoč komitentom, ta trenutek pa je brez novih kartic še okoli 10 tisoč komitentov, ki poslujejo s sodobnimi načini poslovanja (uporaba elektronske banke Link, storitev SMS stanje) in pa tisti komitenti, ki v rokah še nimajo kartice, čeprav ima banka zanje že pripravljene številke novih osebnih računov. Poleg tega kartice niso prejeli nekateri imetniki ostalih računov, ki so bili v računalniškem preoblikovanju izločeni, ker banki niso posredovali popolnih matičnih podatkov. Vendar pa imamo tudi zanje že pripravljene številke računov. Do prejema nove kartice lahko vsi ti komitenti tudi sedaj nemoteno poslujejo še s starimi karticami, saj te še vedno veljajo," pojasnjuje Poljšak.

Upokojenci sprejeli kartico

Na vprašanje, ali so v bankah pričakovali tako dolge vrste, Poljšak odgovarja, da so bile vrste pogosto tako dolge tudi zaradi takih komitentov, ki so se o novem načinu poslovanja želeli na banki osebno pozanimati. "Velik naval je bil na dan izplačila pokojnin, ko so upokojenci hoteli takoj in neposredno urediti vse potrebno. Ob tem lahko upokojence pohvalim, saj se je večina tudi tistih, ki so do sedaj vztrajali pri hranilni knjižici, odločila za sodobno poslovanje. Le relativno majhen delež je ostal pri hranilni knjižici. In ta del upokojencev je moral vse osebno urediti v banki," razlaga Poljšak.

"Vseh problemov vnaprej nismo mogli predvideti, tako da težave rešujemo sproti. Bilo je nekaj takih napak, da prenos stanj računov ob dnevu aktivacije novih računov ni bil opravljen, vendar smo te zaplete hitro uredili. Tako smo v primerih, da je banka imela vpogled na stanje računa komitenta, takemu komitentu dvig seveda tudi omogočili. Vse zaplete smo strankam skušali čim bolj razumljivo razložiti," je še dejal Poljšak.

Nov informacijski sistem

V Gorenjski banki ni šlo samo za preoblikovanje računov, ampak hkrati poteka prenova celotne informacijske podpore na bančnem okencu, ki jo izvajajo v sodelovanju z Novo Ljubljansko banko in projektom Sigma. Z uvajanjem novih računov se je uvajal tudi nov informacijski sistem in pri tem je prihajalo do nekaterih težav. Zaradi uvajanja nove tehnologije občasno prihaja do zapletov ob nakazilih na osebne račune, vendar je po zagotovilu Poljšaka Gorenjska banka z individualno obravnavo take zaplete poskušala premostiti. "Tudi taki primeri so bili, da je kakšna stranka z dopusta klicala, da na računu nima še novega priliva, čeprav bi ga morala imeti, in smo problem rešili po telefonu."

Skupaj z novo računalniško podporo so v Gorenjski banki pripravili tudi nove izpiske. V času preoblikovanja računa imetniki računov prejemajo tako stare kot nove izpiske o prometu in stanju na računu. Na izpisku starega računa so razvidne transakcije do dneva aktivacije novega osebnega računa ter knjižba prenosa stanja s starega na nov osebni račun. V naslednjih dneh bodo imetniki računov prejeli tudi nove izpiske osebnih računov, na katerih bo "nadaljevanje" prometa na njihovem računu. Izpiski osebnega računa imajo novo obliko. Poskrbeli so tudi, da bo vsak komitent dobil samo eno ovojnico, v kateri bo po potrebi več strani izpiska.

"Teh težav bo vedno manj, ne upam pa trditi, da je sistem že stoodstotno urejen. V teh dneh se intenzivno pripravlja tudi storitev elektronske banke, ki sedaj v Novi Ljubljanski banki tehnološko še ni povsem zagotovljena, zato še čakamo, saj bi radi pri tej ponudbi ohranili enako kakovost storitev," je napovedal Poljšak.

Simon Šubic,
foto: Tina Dokl

Nov transakcijski račun

Stanko Šimenc

Marjan Gaberšek

Elizabeta Tomac

Marija Červ

Marinka Kozjek

Herman Dolinar

Stanko Šimenc iz Kranja: "Kartico sem dobil pravočasno. Všeč mi je, da je sedaj en račun za vse, še posebej takrat, ko imaš kaj denarja na njem."

Marjan Gaberšek iz Kranja: "O novem računu ne vem nič, ker s tem sploh nimam opravka."

Marija Červ iz Kranja: "Kartico sem dobila in mi je popolnoma vseeno, če je sedaj vse preneseno na en račun, ker si denar tako ali tako razporejam sama."

Elizabeta Tomac iz Kranja: "Kartice še nisem dobila in čakam, da mi jo pošljejo. Raje pa bi videla, da bi bilo kot prej."

Herman Dolinar iz Kranja: "Kartico bom še dobil, hranilne knjižice prej nisem imel, tako da prevelike razlike ne bo."

Marinka Kozjek s Podreče: "Všeč mi je, ker je vse skupaj in to pomeni manj papirjev, manj zapletov. Tudi kartico sem že dobila."

Sara Oblak,
foto: Tina Dokl

PREJELI SMO

Informacija o dilemah glede prihodnosti Žita Gorenjke, d.d., Lesce

Replika na prispevek pod gornjim naslovom.

V prispevku, objavljenem 4. julija, župan občine Radovljica g. Janko S. Stušek omenja med drugim tudi sindikat, in sicer v povezavi z delovanjem nadzornega sveta. Navaja, da so delavci v sindikatu tiho, ker niso organizirani, in da članstvo v nadzornem svetu predsedniku sindikata preprečuje, da se aktivno bori za interese delavcev.

Na tej točki mislim, da je potrebno zaradi objektivnega informiranja bralcev dodati nekaj pojasnil.

V Žitu Gorenjka, d.d., Lesce so delavci včlanjeni v Sindikat kmetijstva in živilskopredelovalne industrije Slovenije v okviru Zveze svobodnih sindikatov. Predsednik sindikata je res tudi član nadzornega sveta družbe, vendar kot predstavnik vseh zaposlenih, izvoljen na svetu delavcev. Glede na razmerje med predstavniki delavcev in lastnikov v nadzornem svetu, kot ga določa Zakon o sodelovanju delavcev pri upravljanju, pa je jasno, da predstavniki delavcev, glede na to, da so v manjšini, ne morejo imeti prevladujočega vpliva na odločitve. Nikakor pa ni res, da bi članstvo v nadzornem svetu predsedniku sindikata v Žitu Gorenjka preprečevalo, "da se aktivno bori za interese delavcev". Nasprotno, sindikat ves čas dela prav to. Oktobra 2001 je po več kot dveletnih trdih pogajanjih sklenil z upravo družbe podjetniško kolektivno pogodbo, ki je za delavce ugodnejša kot kolektivna pogodba dejavnosti. Dosegel je, da so delavci za leto 2002 prejeli zgornji znesek regresa za letni dopust, to je 70 odstotkov povprečne plače v Republiki Sloveniji, čeprav je uprava do konca leta izplačala le minimalni znesek po Splošni kolektivni pogodbi za gospodarske dejavnosti; razlika je bila obračunana z obrestmi. V lanskem letu je sindikat dosegel z upravo sporazum, po katerem je bila delavcem izplačana razlika za opravljen presežek ur v letu 1999, ki je bil plačan kot navadne ure, v višini nadur. Po uporu delavcev in zahtevah sindikata po zagotavljanju dnevnega in tedenskega počitka delavcev je uprava v zadnjih letih problem povečane proizvodnje v zadnjih koledarskih mesecih reševala z dodatnim zaposlovanjem. Delavcem, ki so se upokojili lani maja, je uprava na zahtevo sindikata izplačala odpravnino v višini treh slovenskih plač, kot to določa kolektivna pogodba dejavnosti, čeprav so jim sprva obračunali le dve plači v skladu s splošno kolektivno pogodbo. Sindikat je dosegel, da uprava lani v imenu zniževanja stroškov ni izvedla prenosa dveh varnostnikov invalidov k drugemu delodajalcu.

To je le nekaj s konkretnimi rezultati potrjenih prizadevanj sindikata v Žitu Gorenjka v dobro delavcev. Vsega tega sindikat ne bi dosegel, če ne bi bil organiziran. Vprašanja lastništva pa niso v njegovi pristojnosti.

Milena Sitar,
sekretarka Območne organizacije ZSSS Gorenjske

OOZ Jesenice se bo selila

Ko je Območna obrtna zbornica Jesenice pred časom svoje članstvo povprašala za predloge, kaj bi uvrstili med prednostne naloge, so med drugim navedli tudi potrebo po novih poslovnih prostorih.

Jesenice - V drugi polovici junija so nalogo z odločitvijo skupščine, da kupijo poslovno stavbo, v kateri je nazadnje domovalo podjetje Meting, tudi začeli uresničevati.

"Včasih je bil to objekt železarne, stari računski center, tudi uredništvo Železarja in sindikat sta imela tu prostore. Podjetje Meting, ki je skrbelo za stanovanjski fond in nepremičnine železarne, se je nedavno preselilo v stavbo novega računskega centra na Industrijsko ulico 2/a (nasproti Plinstala), mi pa smo se za nakup dogovorili s Stanovanjskim skladom RS," razlaga **Tomaž Mencinger**, predsednik OOZ Jesenice.

S sedanjih 82 kvadratnih metrov na Cesti Maršala Tita 47 v stanovanjsko poslovnem centru starejšega dela Jesenic se bodo selili v stavbo s 700 kvadratnimi metri poslovnih površin. Za svojo dejavnost sicer potrebujejo okoli 100 kvadratnih metrov, vendar je za sestanke, srečanja, predavanja in podobno ugodno, da sta na voljo večja in manjša dvorana. Načrtujejo, da bodo ostale površine oddajali v najem, v glavnem za pisarniško delo, za kar kažejo zanimanje tudi člani.

Poleg stavbe, katere vrednost je bila ocenjena na 72 milijonov tolarjev, so se dogovorili še za nakup okoli 2200 kvadratnih metrov zemljišča, na katerem bodo uredili dodatna parkirna mesta. "Lokacija stavbe je ugodna, saj se tu za potrebe občinske uprave ureja nekdanja glavna pisarna železarne, center za socialno delo se je že preselil v nove prostore, pričakovati je, da se bosta preselila še davčni urad in upravna enota. Menim, da z našo selitvijo tudi obrtniki prispevamo k oblikovanju novega upravnega in poslovnega središče Jesenic. Namembnosti obeh dvoran ne bomo spreminjali, kvečjemu jih bomo opremili s sodobno tehniko in bi bile tako uporabne tudi za ostale službe," meni Tomaž Mencinger.

Rok za finančno pokritje nakupa je do konca avgusta. Del sredstev je namensko privarčevanih, del bo prinesla prodaja sedanjih poslovnih prostorov, del pa bo bančnega kredita. Računajo, da bi se preselili do konca letošnjega leta, pred tem pa je potrebno še nekoliko urediti stavbo.

Mendi Kokot

REŠET, D.O.O., KRANJ
Huje 9, 4000 Kranj

Gradbeno podjetje, ki se pretežno ukvarja z nizkimi gradnjami, želi zaposliti

MEHANIKA GRADBENE MEHANIZACIJE

Pogoji:
- IV. stopnja - mehanik
- vozniški izpit B kategorije
- dve leti delovnih izkušenj
- odslužen vojaški rok

Delovno razmerje bomo sklenili za poizkusno dobo z možnostjo sklenitve za nedoločen čas. Pisne prijave pošljite na zgoraj naveden naslov v roku 8 dni po objavi. Dodatne informacije dobite na GSM 041 651 085.

Na Gorenjskem najhujša suša

Gorenjsko kmetijstvo bo zaradi letošnje suše, ki se je začela že v spomladanskih mesecih, precej prizadeto. Kmetje od države pričakujejo pravočasno pomoč, časa za prijavo škode je malo.

Kranj - Na oddelku za kmetijsko svetovanje Kmetijsko gozdarskega zavoda Kranj Gorenjska so izdelali dve oceni škode zaradi suše, zadnja zajema podatke do 3. julija. Prizadeti kmetje in kmetijska gospodarstva morajo sami prijaviti škodo, prijave pa bodo pristojne občinske komisije posredovale Upravi za zaščito in reševanje. Sicer pa v Kmetijsko gozdarski zbornici pričakujejo sprejem interventnega zakona o povračilu škode zaradi suše, medtem ko kmetje opozarjajo tudi na izjemno nizke odkupne cene živine v klavnicah, kjer trenutno ne zmorejo odkupiti vseh krav.

"Značilnost letošnje suše je pomanjkanje padavin že v februarju in marcu, ko se ustvarja potrebna akumulacija vlage za vegetativno obdobje, malo padavin je bilo tudi v aprilu in zlasti v maju, ko je bilo doseženo samo 30 odstotkov povprečne količine, podobno pa je bilo tudi v juniju. K temu pa so svoje dodale tudi ekstremno visoke temperature v juniju, ki so bile tudi za 10 stopinj nad povprečjem," je na razširjeni torkovi seji sveta Kmetijsko gozdarske zbornice, Območne enote Kranj poročala **Marija Kalan.** Za gorenjsko regijo, ki je usmerjena predvsem v živinorejo, je problematičen zlasti izpad pridelave travinja, ki je trenutno od 30- do 40-odstoten, v nekaterih južnejših predelih regije pa tudi že skoraj polovičen. To bo botrovalo pomanjkanju krme v jesenskih in zimskih mesecih in kmete prisililo v zmanjšanje števila živine v hlevih.

Prizadete vse poljščine

Po oceni kmetijsko svetovalne službe so na Gorenjskem zaradi suše prizadeti vsi pridelki. Pri silažni koruzi, kjer še ni popolne vegetacije, je suša povzročila delno škodo, ki je največja v na območju občin Kranj, Šenčur, Cerklje, Preddvor in Žirovnica. Pri zgodnjem krompirju, ki je večinoma že pobran, je bil zabeležen skoraj polovični izpad pridelka, medtem ko bo krompirja poznejših sort predvidoma manj za 30 do 35 odstotkov. Podobno je z ozimnimi in jarimi žiti, ki so na Gorenjskem posejana na 1300 do 1500 hektarih, zrnja bo od 30 do 40 odstotkov manj, prav tako slame, ki je zaradi živinorejske usmerjenosti gorenjske regije velikega pomena.

Škodo je suša povzročila tudi na vrtninah, zlasti pri čebuli in solati, zato kmetijski svetovalci predlagajo, naj škodo prijavijo tudi kmetije, ki so usmerjene v intenzivno pridelavo teh poljščin. Poleg tega opozarjajo, da smo v državi pred desetimi leti že imeli nacionalni program namakanja, ki pa je zamrl, vendar bi ga zaradi nepredvidljivega vremena kazalo znova spraviti k življenju. Letošnja suša je na Gorenjskem doslej najhujša, posledic pa zaradi pomanjkanja padavin v spomladanskih mesecih ne more popraviti niti obilnejše deževje v poletnem obdobju.

Kmetje pričakujejo hitro pomoč

Miran Naglič s Kmetijsko gozdarske zbornice meni, da bi moral parlament sprejeti interventni zakon za povračilo škode zaradi suše, ki sta ga v parlamentarno proceduro vložila poslanca NSi Alojz Sok in Franc Sušnik, saj sistemski zakon, ki bo urejal odpravo posledic naravnih nesreč in opredelil metodologijo za ocenjevanje škode po zadnjih podatkih še ne bo na dnevnem redu julijske seje državnega zbora. Vlada je sicer sprejela metodologijo za oceno škode, ki jo je povzročila letošnja suša, navodila pa so bila podana tudi gorenjski regijski izpostavi Uprave RS za zaščito in reševanje. Ta jih je posredovala občinam, ki morajo za oceno posledic suše imenovati komisije, v kateri so po en predstavnik občine, kmetov in svetovalne službe. Metodologija ocenjevanja škode je podobna kot v letu 2001, nekatere pomanjkljivosti pa so odpravljene. Tako naj bi popravljeni obrazci za prijavo škode hkrati služili tudi kot zahtevki za povračilo. Časa za prijavo škode je malo, saj mora Uprava za zaščito in reševanje zbrana poročila dobiti do konca julija.

Na razširjeni seji sveta kranjske območne enote Kmetijsko gozdarske zbornice so bili sprejeti tudi sklepi s priporočilom občinam, naj najbolj ogroženim kmetijam pomagajo tudi s sredstvi iz občinskih proračunov, od države oziroma kmetijskega ministrstva pa zahtevajo sprejetje ustreznih ukrepov za interventni odkup živine. Problem zmanjševanja števila živine v hlevih in povečane ponudbe klavnicam je namreč na Gorenjskem zelo pereč. V škofjeloški klavnici je na primer trenutno "na čakanju" okoli 350 krav, kmetje pa za kilogram mesa prejemajo le od 150 do 200 tolarjev, kar je po njihovem mnenju sramotno.

Matjaž Gregorič,
foto: Gorazd Kavčič

Prijava škode do 18. julija

Kranjska območna enota Kmetijsko gozdarske zbornice obvešča vse kmetovalce, da vse gorenjske občine zbirajo prijave o škodi, ki jo je povzročila suša. Pogoj za prijavo je za najmnaj 30 odstotkov zmanjšan pridelek na nižinskem območju oziroma za 20 odstotkov na območjih z omejenimi možnostmi za preidelavo, ter v obsegu najmanj 1 hektar primerljivih površin. Obrazce in navodila za prijavo je mogoče dobiti na vseh občinah in enotah kmetijske svetovalne službe, rok za oddajo na občine pa je 18. julij oziroma datum, ki ga je določila posamezna občina.

Vlada za interventni zakon

Kmetje in mlinarji se še naprej pogajajo o ceni pšenice. Vlada v pogajanjih ne sodeluje.

Ljubljana - Vlada je na dopisni seji sprejela **predlog zakona o odpravi posledic naravnih nesreč**, ki ga bo državni zbor obravnaval še julija in sprejemal na izredni seji. Ta zakon bo nadomestil predlog zakona o odpravi posledic naravnih nesreč, ki ga je vlada posredovala državnemu zboru 26. junija. Razlog, da se je tudi vlada odločila za interventni zakon, sta dve naravni nesreči: suša in hrušev ožig, v nekaterih predelih Slovenije pa tudi toča. Suša je najbolj prizadela žita. Če ne bo izdatnejših padavin, pa bodo prizadete tudi rastline, ki bodo dozorele jeseni. Predlagani zakon je treba sprejeti čimprej, da se bo odškodnina lahko začela izplačevati še letos.

Na odločitev vlade za predlog zakona je vplival predlog interventnega zakona o odpravi posledic suše, pozebe in neurij s točo v letu 2003, ki sta ga predlagala poslanca **Alojz Sok** (Nova Slovenija) in **Franc Sušnik** (Socialdemokratska stranka). Po njunem predlogu zakona bi morala država nameniti prizadetim kmetom 10,9 milijarde tolarjev, od tega polovico letos in polovico v začetku prihodnjega leta. Čeprav se je žetev že začela, dogovora o odkupni ceni pšenice še ni. Letos se prvič o ceni dogovarjajo samo kmetje in predstavniki mlinarjev brez predstavnikov vlade oziroma ministrstva za kmetijstvo, gozdarstvo in prehrano. Kmetje zahtevajo za prvo kategorijo lansko ceno 32 tolarjev za kilogram povišano z rastjo inflacije, žitna skupnost oziroma mlinarji pa pristajajo na največ 32 tolarjev.

J.K.

Podeželske žene na Blegošu

Gorenja vas - Društvo podeželskih žena Blegoš in škofjeloška enota za kmetijsko svetovanje vabita **v nedeljo, 13. julija, ob 12. uri na Blegoš, kjer bo tradicionalno srečanje podeželskih žena. V primeru slabega vremena bo prireditev teden dni kasneje, 20. julija.**

Ogled poskusnih sort pšenice

Kranj - Mercator, KŽK Kmetijstvo Kranj in oddelek za kmetijsko svetovanje Kmetijsko gozdarskega zavoda Kranj vabita na ogled poskusa z različnimi sortami pšenice, ki bo **v sredo, 16. julija, ob 10. uri** na parceli obrata Sorško polje ob cesti Kranj - Ljubljana oziroma lokalni cesti proti Bregu. V poskus je vključenih 17 sort pšenice, ki jih bodo predstavili zastopniki Semenarne Ljubljana, Agrosata iz Ljubljane in Perutnine s Ptuja. Pogovarjali se bodo tudi o letošnjem pridelku pšenice, pogojih odkupa in izpadu dohodka zaradi suše. **J.K.**

RADIO OGNJIŠČE
RADIO PRIJAZNIH LJUDI
Kurimo.
http://radio.ognjisce.si
Radio Ognjišče, Trg Brolo 11, Koper

Občina Bled
Župan

Bled, 9.7.2003
Številka: 32011-1/2003

OBVESTILO

o prijavi ocene poškodovanosti kultur zaradi suše v letu 2003

Na podlagi sklepa Vlade RS nam je Ministrstvo za obrambo - Uprava RS za zaščito in reševanje, posredovala obrazec 2a - Zapisnik o ogledu in o oceni škode v tekoči kmetijski proizvodnji na pridelkih povzročeni po naravni nesreči.
Občinska komisija mora pripraviti ocene poškodovanosti zaradi suše v letu 2003 za površine, za katere lastniki to zahtevajo in so večje od 1 ha njiv ali vrtov ali 2 ha travnikov ali ekstenzivnih sadovnjakov ali 4 ha pašnikov ali 0,25 ha plantažnih sadovnjakov, vinogradov ali hmeljišč ali 0,2 ha drevesnic, trajnic in matičnih hmeljišč ali 8 ha gozdov ali 5 ha gozdnih plantaž ali 6 ha barjanskih travnikov ali drugih površin.

Vse oškodovance obveščamo, da so obrazci za prijavo na voljo v sprejemni pisarni Občine Bled, Cesta svobode 13 - 4260 Bled in na Kmetijsko svetovalni službi - enota Bled.

Ocene poškodovanosti mora občinska komisija najkasneje do 31. 7. 2003 posredovati Upravi RS za zaščito in reševanje, zato morajo oškodovanci izpolnjene obrazce oddati v sprejemno pisarno Občine Bled, Cesta svobode 13 - 4260 Bled najkasneje do ponedeljka, 21. 7. 2003.

Bled, 9.7.2003
Številka: 32011-1/2003

Župan
Jože ANTONIČ

BON BON RENAULT
Scénic
od 1.7 do 18.7.2003

V VROČE POLETJE PO VROČIH CENAH
Slika je simbolična.

Alpetour Remont d.d., Ljubljanska cesta 22, 4000 Kranj	www.alpetour-remont.si	(04) 20 15 215
ASP d.o.o. Jesenice, Cesta Janeza Finžgarja 2, 4270 Jesenice	www.asp.si	(04) 58 33 330
ASP d.o.o. Lesce, Hraška cesta, 4248 Lesce	www.asp.si	(04) 53 53 450
PREŠA d.o.o Cerklje, Slovenska cesta 51, 4207 Cerklje	www.presa.si	(04) 28 15 700

Gorazd Šinik

Gorenjski Nominator 49

Preddopustniški čas je ob vremenu s popoldanskimi plohami zaznamovan tudi s festivali, koncerti in glasbenimi prireditvami. Medtem ko na Bledu poteka **Festival Bled** in v Kranju **Festival Carniola** in se krešejo različna mnenja o glasnosti, primernosti koncertnega programa in prostora v gradu Khislstein, se v Ljubljani dogaja že 51. poletni festival. 51! V ponedeljek je Festival v Križankah dopolnil glasbenik **Marcus Miller**, bas

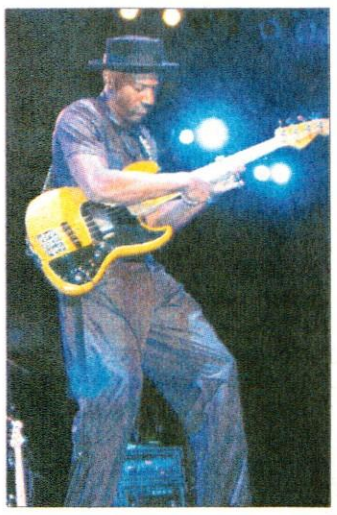

Marcus Miller

kitarist, klarinetist in saksofonist, **"špica"** svetovne jazz glasbe. Z odlično glasbeno zasedbo je **Marcus Miller** navdušil tako poznavalce kot ljubitelje takega muziciranja. Priredbl **Miles Davisa** in **Georga Gershwina** so v izvedbi Marcusa Millerja in njegovih spremljevalcev izzvenele sijajno. Križanke so ponovno zasedle znane družbe iz Kranja, Škofje Loke,... Škoda, ker kaj podobnega ni, recimo, na Bledu ali v Kranju, kjer so nekoč že bili dobri festivali "prave" glasbe. No, proti poskočnim alpskim in s harmoniko obarvanim vižam nimam nič. Tudi proti tr-

Matej Rančigaj in Urška Krišelj

demu in glasnemu rocku ne. Različna glasba, drugačni ljudje.

Pred dnevi so v gradu **Khislstein** "žagali" zelo glasni rockerji in ozvočili dobršen del "starega" Kranja. Navkljub temu se je na Mohorjevem klancu, neposredno pod Khislsteinom, v "cafe bar launge" **Terasa** zbrala zanimiva druščina ljubiteljev drugačne, klubske žive glasbe. Dobro ozvočena mala Terasa je bil lep glasbeni "žur", užitek za mlade in stare. **Matej Rančigaj** iz Stražišča in **Andrej Kos** iz Ljubljane sta s svojima kitarama in spevi znanih "štiklov" dala ritem petkovi noči. Kitarist **Matej Rančigaj**, včasih Riko in Piloti je zdaj v spremljevalni zasedbi **Andreja Šifrerja** in Dublinersov, trenutno pa v Kopru končuje samostojno ploščo, ki si jo je odigral v Los Angelesu. V takih klubskih duetih Mateja spremlja Andrej Kos, nekdaj pevec Big Foot Mama, Hazardov in Petra Pana.

Glasbeno svojevrstna in popularna ju je prišla pogledat in poslušat tudi **Urška Krišelj**. Pa smo navijali toliko časa, da nam je zapela svojo priredbo **Kje so tiste stezice**. Dodala sta še Mežkovo **Julijo** in nekaj domačih klasik. In smo med prisotnimi opazili še enega glasbenika. **Erni Mendilo**, rokerski kitarist, Američan v Kranju, ki se bo čez dober mesec poročil s Kranjčanko v Ameriki, je v stilu zvezde zagrabil mikrofon in,... Ni kaj dodati. Izza strežnega pulta, po domače kar šanka, ane, je uletela natakarica **Nataša Fleišer** in odlično je šlo v ušesa, ko sta z Ernijem v duetu "kurila"

Erni Mendilo, Andrej Kos, Nataša Fleišer in Matej Rančigaj

prisotne na Terasi. Bravo. Drugačna glasba, različni ljudje, kajne. In v goste so prišli znani kranjski obrazi in nekaj povsem novih, ki za Mohorjev klanec še

Matija Koren in Janez Cuderman

slišali niso. **"Kori in Nudl"** Kranj poznata, še bolj Kranj njiju. Tokrat nič kaj navihana sta **Matija Koren** iz Tržiča in **Janez Cuderman** iz Gorenj vsa resna ocenila, da je fino. Matija Koren, športnik od nog do glave in še v duši, se je prvi spomnil adrenalinskega parka in ga postavil v Podljubelju in pred časom še na Bohinjski Beli. **Janez Cuderman**, domače Nudl, smučarski "fen", je znan po svojih, zdaj že kultnih ribicah, ki so zanesljivo že na vseh celinah sveta. Pred tremi leti jo je poklonil Playbojevi **"zajkli"** na predstavitvi prvega slovenskega Playboya. Koliko svojim občudovalkam je ribico dal okoli vratu, naj ve samo Nudl.

Na Terasi je bilo ravno prav glasno in veselo. Bojda tudi za sosede ni bilo nič hudega.

"Vlečejo me duhovne in zemljepisne širine," je dejal **Ciril A. Božič**, ko nas je pred dnevi obiskal v naši redakciji, kjer sta ga sprejela direktorica **Marija Volčjak** in urednik **Jože Košnjek**. Frančiškan Ciril Božič je iz Stopičev, vasi na Dolenjskem, in zagotovo najbolj znan slovenski duhovnik, zaslužen, da so Brezje dobile status Narodnega svetišča z **Baziliko Marijo** pomagaj. V času, ko je

Ciril A. Božič, Jože Košnjek in Marija Volčjak

bil **Ciril Božič** Gvardijan frančiškanskega samostana in rektor narodnega svetišča je na Brezje prišlo veliko ljudi različnih poklicev in političnega prepričanja. Pa si je ponovno zaželel v svet. Še enkrat v Avstralijo, kjer je že preživel devet let. Zdaj je že dobri dve leti v slovenski katališki misiji v Melbournu. Ko je ves prešerne volje pregledoval naš časopis, je povedal, da ga tudi v Avstraliji prebere, da pa si ga kot pravi "Gorenjc" sposodi od soseda. Med dopustom si je obnovil še helikoptersko licenco v Lescah in vrnil se je v prostrano deželo "tam spodaj".

Iz **Knoxvilla** v državi Tennesse se domov rada vrača tudi dr. **Mateja de Leonni Stanonik**, zdravnica, raziskovalka in znanstvenica. Simpatična in z energijo obdana je Mateja žarela na svoji domačiji v Vinharjah, kjer so **Gorenjski glas** gostili na prireditvi ob podelitvi Gorenjcem in Gorenjkam meseca. Pri **Brdarju**, na Turistični kmetiji Ljubica se je **Mateja Stanonik** srečala s **Francem Stergarjem**, uspešnim podjetnikom, ki že dolga leta živi v Ameriki. Franc Stergar je rojen v Gorjušah in se na Bled vrača med majem in oktobrom, ko je v Arizoni prevroče. S svojim gradbenim podjetjem je projektiral okoli 100

Franc Stergar in Mateja de Leonni Stanonik

mostov, tudi kilometer dolgega čez **Mississipi**, v mestu Saint Paul, pod katerim je plaval **Martin Strel**. **Suzana**, hči Franca in Ljubice Stergar, pa je Martinu v čast na mostu razobesila našo zastavo.

Franc ima na moč dobro mnenje o Mateji de Leonni Stanonik, pravi, da je prav Mateja začela združevati v Ameriki živeče Slovence, znanstvenike in poslovno uspešne. Ne gre se čuditi njeni pozitivni energiji, saj je na svojem strokovnem področju - kognitivna nevroznanost - prepričana, da bomo čez **10** do **20** let spoznali, kako nastaja človeška zavest, kako so povezani razum, zavest in čustva in kaj je genetsko pogojeno in kaj naučeno. Mateja nam je zaželela dobrega dela, veselila pa se je našega srečanja, saj je mnenja, da tovrstna srečanja širijo narodovo zavest, ter da se z dobrimi primeri učimo tako sami kot družba.

Kaj pomeni tovrstno druženje, morda res bolje vedo "zdomci" kot mi sami. Sobotni popoldan sta z nami preživela tudi **Jože** in **Marija Bernik**. Jože Bernik je dobršen del življenja preživel v **Chicagu**, kjer si je "zgradil" ugledno odvetniško pisarno, Marija pa je bila uspešna zdravnica in raziskovalka. Prav odvetniška pisarna Jožeta Bernika

Marija in Jože Bernik

Božo Matičič

je odigrala del poslovnega zbliževanja med **Savo** in Goodyearom. Je pa **Jože Bernik**, poslanec in član NSi, vnesel v naš parlament veliko kulture. Gre mu zasluga, da so prav vsi poslanci vstali, ko je državni zbor obiskal prejšnji predsednik Milan Kučan. Legalno izvoljenemu predsedniku gre izkazati čast, čeprav drugače politično misleči, je bil takrat strog in kulturen Jože Bernik.

Bilo je veselo, jasno, da tudi deževno. Solze smeha nam je priklical **Božo Matičič,** 77-letni "orel" s harmoniko, pravi, da je 200 mesečev čez Abrahama, navkljub temu pa je požvižgaval melodije 50 -tih in 60-tih let. Beti Jurkovič in Adamičeva **Ko boš prišla na Bled**, boš moja punčka spet,... V beli kratki majici, ki so jo naredili moderno prav Američani v povojnih letih, je Božo izgledal kot reklamni "model" za "orto paket". Svoje so dodali Kamniški koledniki in obara z žganci je teknila še bolj. O nagrajenih in popularnih, ki ste jih izbrali prav vi, v **50**. številki Gorenjskega nominatorja.

V njem tudi o obisku predsednika Državnega sveta **Janeza Sušnika**. Pred dnevi je obiskal Škofjo Loko in se srečal s podjetniki in župani. Obiskal je že vse regije in zanimivo je bilo slišati, kako so organizirani drugod po Sloveniji in kakšno mnenje ima po vseh obiskih o Gorenjski. Prav nič ni bil nasmejan, še toliko bolj, ker Gorenjsko **Janez Sušnik** pozna do potankosti in še bolj. Nekaj no-

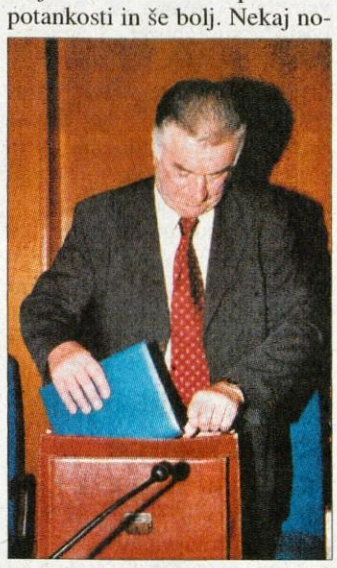

Janez Sušnik

vih idej je bilo slišati, predsednik se je ponudil tudi "lobirati" za kaj. Za kaj točno še ne vedo. Malo so tudi jamrali. Nam lastno? Pa se je razhudil **Branko Selak**, prvi človek **Marmorja** s Hotavelj in slikovito udaril: ",...nehajmo že šopati,..".

Včeraj je **Janez Sušnik** obiskal Kranj. Zanimivo!

Dober dopust, če odhajate, če še ne, vsaj lep konec tedna privoščim!

VRTIMO GLOBUS

Umrl je Barry White

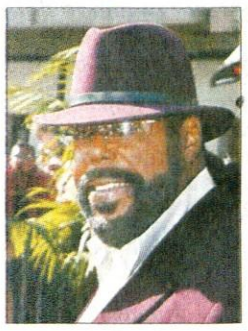

Prejšnji teden je v Los Angelesu umrl ameriški glasbenik Barry White, ki je v svoji 40-letni glasbeni karieri prodal več kot 100 milijonov albumov. Za več kot sto albumov si je prislužil naziv zlate plošče, dobil je tudi ameriško glasbeno nagrado grammy za najboljšega moškega izvajalca rhythm&blues glasbe. Barry White je bil znan po svojem globokem žametnem glasu, s svojimi romantičnimi, pogosto tudi erotičnimi besedili pesmi pa si je prislužil naziv seks simbola. 58-letnega pevca soula je že več let mučil visok krvni pritisk, umrl je zaradi odpovedi ledvic.

Sharon Stone se ločuje

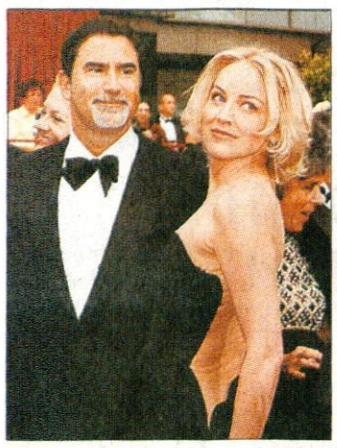

45-letna ameriška igralka Sharon Stone in njen 52-letni mož, novinar Phil Bronstein, se po petih letih zakona ločujeta. Zakonca že nekaj časa ne živita več skupaj, za ločitev pa sta se odločila zaradi nepremostljivih razlik v njunih značajih. Povedala sta, da si bosta sporazumno razdelila skrbništvo nad triletnim sinom Roanom, denarne zadeve pa bosta razrešila kasneje. Razšla se bosta karseda mirno in v prijateljskem slogu, saj je obema najpomembnejša dobrobit sina.

Strela zadela uhan na jeziku

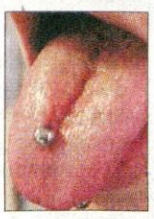

26-letno Britanko Becky Nyang je med dopustom v Grčiji zadela strela v piercing na jeziku. Becky je udarec strele čudežno preživela, dobila pa je opekline po ustih, obrazu in nogah, zaradi poškodb ni mogla govoriti tri dni. Kot je povedala kasneje, ji je telo ob udarcu strele popolnoma otrpnilo, spominja se le močne svetlobe, ki jo je tresla vsaj 10 minut, bolečine je občutila šele kasneje. Becky hvaležno dodaja, da ji je bilo podarjeno še eno življenje, in da je srečna, da lahko spet vidi družino in prijatelje.

Umivanje zob

Nemški znanstveniki z univerze v Goettingenu ugotavljajo, da umivanje zob takoj po jedi, kot so zobozdravniki priporočali doslej, ni zdravo. Uživanje gaziranih pijač in hrane namreč začasno omehča sklenino, zobje pa postanejo trdnejši šele 30 do 60 minut po uživanju hrane. Kdor si torej ščetka zobe takoj po jedi, si dela medvedjo uslugo, saj si lahko poškoduje sklenino; z umivanjem zob je bolje počakati vsaj pol ure.

GLOSA

Vsi na borzo

Ko smo v dobri veri, da razmišljamo prav, zadnjič zapisali, da je človeku, ki zdravo razmišlja, malo pa le čudno, da je zdaj mladi Rogelj, ki je z lažnim svetovnim prvakom "nategnil" šolsko ministrstvo, da mu je izplačalo denar - da je torej čudno, da je mladi Rogelj zdaj pripravnik na sodišču, se je iz ust neke pravnice, ki še bolj zdravo razmišlja kot mi,. usul plaz ogorčenih besedi: "Pa kaj je tu en Rogelj kriv! Saj je vse plačal in vrnil in to takoj in z vsemi zakonitimi obrestmi! Res je, da se je zlagal, da je svetovni prvak, a zato po kazenskem zakoniku ni noben kriminalec. Zato, ker je v naši državi tako ali tako vse narobe, so ga prišli s policaji počakat na letališče. S policaji bi morali počakati tistega uradnika, ki mu je nepreverjeno odobril denar! O pravem krivcu pa v tem primeru nič. Pravi krivec se skriva na ministrstvu in ta bi moral biti kaznovan, ker ni nič preverjal. In da mi vse to uradništvo "pokrijemo", se gremo take igrice. Kaj mene briga, če lažem in mi nekdo da davkoplačevalski denar. Saj je on kriv, ker ni preveril. Sicer pa - ta mladenič bo krasen sodnik, saj že zdaj ve, v kakšen sistem se je podal in bo prvi, ki bo vse pri priči "kapiral". Državno uradništvo je eksperimentiral in po teh eksperimentih mu je kristalno jasno, kje in kaj je narobe."

No ja - tu ni nehala, kajti državno uradništvo ima grozno na piki. Kar vrelo je vrelo, kaj vse se počne z davkoplačevalskim denarjem. Na eni strani armade brezposelnih visoko izobraženih mladih, na drugi strani pa se javni sektor gor in dol pogaja o povišici ali premijah za dodatno zavarovanje. Kot da bi tekla med in mleko. "Nobenih Bohinčevih popuščanj in pregovarjanj! Ravnala bi kot Reagen svoje čase," je rekla. "Ko so stavkali kontrolorji letenja, jim je zagrozil, da bo vse odpustil in da bo njihovo delo pač opravila vojska. Tudi pri nas bi bilo kaj takega silno koristno: vsi ven, na borzo ali kamor pač hočete, nezaposleni mladi izobraženci pa noter. Kaj boste izsiljevali v takih razmerah, kakršne so."

Priznam - tenko bi piskali, če bi se tako odločna ženska pojavila nekje pri vladi. Pa je okoli vlade tako malo dobrih in predvsem odločnih strokovnjakinj, ki bi brezkompromisno udarile po mizi in rekle bobu bob. Zdaj in ne jutri ali v neki dogledni prihodnosti. Kaj veš - morda pa je tedaj, ko splezaš v take višave, kot je vladni položaj, svet res videti tako drugačen, da postaneš - če nisi že - ves omedlel in medel in prijazen in kompromisarski. Zdaj mi še ne bi, veste, obdavčili bogatih, bi drugo leto ali tretje leto. Raja je privita do konca, da je nimaš več kje molsti, vrhovi pa se skrivajo v megli in če jim hočeš kje vzeti, naženejo lobistični vik in krik pa spet vse pade v vodo. Pri nas se nikakor ne da - a ni čudno, povsod po svetu se da, le pri nas ne - da ima država premoženjsko stanje posameznika kot na dlani. Pri nas se vse vrti okoli plače, ki je jasno da evidentna vsakemu buteljnu, ostali dohodki in premoženje pa so za državo tabu od tabuja. Ne moremo vsega zvaliti na črno ekonomijo, češ, če ata, ki je na čakanju fuša in ima dovolj denarja, da bi plačal najvišji prispevek v vrtcu. Plačuje ga pa ne, čeprav se po otročka vozi z avtom najvišjega razreda. Gre tudi za olala visoke dohodke in donose od kapitala drugje, pa so pred državo skriti. Le zakaj samo plača, ko pa ima nekdo lahko še pa še prihodkov, ki jih skriva. Krasno se to vidi pri konkretnih primerih po vrtcih, ko vsi vedo, kako bogat je kakšen obrtnik, pa je njegov nadobudnež subvencioniran. Kaj šele ostali socialni transferji, ki mu pritičejo, ker zna skriti svoje bogastvo. Nekoč so to že dali na ustavno sodišče, da naj bi ceno v vrtcih določali drugače, pa niso uspeli.

Samo še en majčken primerček v malem morju primerov: upokojenska oblast je zdaj pogruntala, da nekateri dobijo najvišji upokojenski regres, ker imajo pač najnižjo pokojnino. A najnižjo NAŠO pokojnino, kajti poleg slovenske prejemajo še pokojnino iz tujine, če so dovolj dolgo delali v kakšni drugi državi. He, he, he! Tako "nategneš" državo, ki je slepa in gluha in nič ne misli. ***Darinka Sedej***

HOROSKOP TANJA in MARICA - 090 43 77

ALEMARS s.p, 252,10 SIT/min

Oven (21.3. - 21.4.)
Vaše misli bodo še nekaj časa neurejene. Šele pozitivno sporočilo, ki ga boste prejmeli še pravi čas, vas bo spravil na realna tla. Denarni podvig, o katerem boste razmišljali, je bolje preložiti na kasnejši čas. Pred vami je veliko pomembnih odločitev.

Bik (22.4. - 20.5.)
Bolj ko se boste zaletavali, večje bodo vaše težave in manj boste sposobni reševati nastalo situacijo. Šele ko se boste umirili in globoko zadihali, se stvari začnejo obračati v vašo korist. Vabljeni boste v večjo družbo in se imeli lepo.

Dvojčka (21.5. - 21.6.)
V naslednjih dneh se boste spoprijeli s svojimi težavami. Pri odločitvah ne boste popuščali in boste polni energije. Izkoristili boste svojo notranjo moč in pripravljeni se boste spoprijeti z vsakomer, ki vam bo kakorkoli nasprotoval.

Rak (22.6. - 22.7.)
Poslovno si kakšnih večjih sprememb ne obetajte. Toliko večje spremembe imate zato na osebnem oziroma čustvenem področju. Novice, ki jih boste prejeli, vas bodo za nekaj časa kar ohromile. Pameti ne bo, bo le glas srca.

Lev (23.7. - 23.8.)
Odločili se boste, da boste spremenile svoje življenje. Na delovnem mestu ne boste več dovolili, da ste deklica za vse, pa tudi pri izbiri prijateljev boste postali zelo izbirčni. To, da je vse samoumevno samo po sebi, vam ne bo več dovolj.

Devica (24.8. - 23.9.)
Nikoli ni prepozno za uresničevanje svojih želja in vsega tistega, po čemer hrepenite, pa vendar ste prepričani, da vam je vse to nedosegljivo. Vzeli si boste čas, izdelali načrt in pohiteli k cilju.

Tehtnica (24.9. - 23.10.)
V prihodnjih dne se boste zaželeli poštenega počitka. Končno boste vse nujno postorili in se umaknili v senco pred soncem in pred ljudmi, ki vedno znova kaj hočejo in pričakujejo od vas.

Škorpijon (24.10. - 22.11.)
Prisiljeni boste postaviti merilo, kaj je resnično pomembno in kaj ne. S tem ko se ob nepomembnih stvareh ustavljate in trošite dragoceno energijo vam pomembne zadeve vedno bolj uhajajo iz rok. Odločitev ne prelagajte na jutri.

Strelec (23.11. - 21.12.)
V naslednjem tednu boste zelo zaposlenih z nekim projektom, tako da boste komaj našli čas za druge stvari. Izbrali boste pravo pot, znali se boste usmerjati in ob pravem času potegniti črto. Čaka vas presenečenje.

Kozorog (22.12. - 20.1.)
Delovne obveznosti vas bodo tako zaposlile, da boste skoraj pozabili na utrujenost. Nekaj dopusta ste že izkoristili, a veselite se, ker veste, da je pravi dopust šele pred vami. Ljubljena oseba čaka na vaš odgovor.

Vodnar (21.1. - 19.2.)
V ljubezenski zvezi boste pokazali malo več prožnosti in pripravljenost na kompromise. Posledice, ki se s tem sprožijo, bodo nad vse zadovoljive. Žal vam bo le, zakaj ste toliko časa čakali. Pri financah bodite pazljivi.

Ribi (20.2. - 20.3.)
Skušali se boste prilagajati in ustvariti s tem bolj prijetno ozračje. S tem, ker bi radi vedno vsem ustregli, si delate večjo škodo, kot si mislite. Prepozno ni, da bi popravili stare napake. Pohiteti pa je treba.

TANJA ODGOVARJA NA VAŠA VPRAŠANJA V PRILOGI GORENJSKEGA GLASA - MOJA GORENJSKA!

Mojca Bračun iz Braslovč. Foto: Janez Pipan

Andraž Kalamar

Na Gorenjskem pred 100 leti

Povzetki člankov o Gorenjski in Gorenjcih od 4. do 11. julija 1903

Določena lokacija kolodvora na Bledu

Bled, 6. julij 1903 - Prepir med občino Bled in občino Gorje glede lokacije novega železniškega kolodvora se je končal ugodno za Bled. Sedaj je že odločeno da bo blejski kolodvor stal na najlepšem prostoru v Zaki, kjer je lep pogled na celo jezero. Zaradi tehničnih težav se ni ugodilo gorjanski občini, ki je hotela imeti kolodvor bliže Rečici. Zaradi znane lokacije se bo v kratkem močno podražila zemlja v Zaki in njeni okolici. Že sedaj mnogi iščejo primeren prostor za gradnjo hiš ali gostiln in izgleda, da bo v okolici vile ruskega konzula kmalu zrasla prava nova vas. Sicer pa gradnja železnice pri Bledu že lepo napreduje, pri vasi Podhom so že januarja začeli s kopanjem 1200 metrov dolgega predora, proga bo šla nato skozi Vintgar, kjer bodo zgradili most čez Radovno. V jeseni pride zato v okolico še dodatnih 400 delavcev, ki bodo delali na železniških objektih in prebivalci se že sedaj veselijo zaslužka z oddajo sob in prodajo živil. Najbolj pa si manejo roke gostinci, saj so tuji delavci znani po tem, da po zaključku delavnika radi zavijejo v gostilne. Vsi Blejci in Gorjanci pa pričakujejo z novo železnico boljših časov.

Drobne novice iz Gorenjske

Kranj - Sprejemni izpit za prvi razred gimnazije v Kranju je uspešno opravilo 54 bodočih dijakov. - Smodnišnica v Kamniku praznuje v teh dneh 25-letnico svojega obstoja. Cesar je tem povodom odlikoval tovarniške delavce Žumna, Štebeta, Bolterja in Babnika s srebrnim zaslužnim križcem. - Na Bled je do 11. julija prišlo letovat že 1006 tujcev. - V sredo je neznani tat ukradel 20 kron g. Paulusu, kaplanu v Šmartnem pri Kranju. - Kamniški salonski orkester pripravlja v nedeljo koncert na vrtu hotela Fischer. Začetek bo ob štirih popoldne, vstopnina pa 60 vin.

Napad cestnih roparjev pri Tržiču

Tržič, 8. julij 1903 - V nedeljo ponoči sta na cesti med Tržičem in Križami dva lopova napadla 35-letnega kovača Jožeta Kočarja iz Tržiča. Napadla sta ga iz zasede na gozdnem delu ceste, ga oropala in mu z nožem prizadejala sedem ran na glavi in eno med rebri, nakar sta ga vrgla v graben. Pozneje sta prišla nazaj preverit, če še živi in ob tem sta se na glas pogovarjala, da če je še živ, ga bosta še enkrat zaklala. Kočar, ki je bil še živ, je slišal njun pogovor in se je pretvarjal, da je mrtev, zato sta lopova odšla iz mesta zločina. Naslednji dan so gozdni delavci v grabnu našli nezavestnega Kočarja in ga odpeljali v deželno bolnico. Roparja sta še neznana in orožniki preiskujejo okolico zločina in ob tem pozivajo občane, naj jim javijo kakršnokoli informacijo, s katero bi lahko odkrili nevarna zločinca.

Svet pred sto leti

Angleška moda visokih krogov

London - Med angleškimi državniki že vrsto let velja za najbolj okusno oblečenega lord Mr. Chamberlain. Njegova dolga črna suknja je postala sinonim za elegantno oblečenega politika. Mr. Chamberlain je svetovno znan predvsem po svoji monokelni orhideji v gumbnici, brez katere ne gre iz svoje palače. Lord ima na svojem posestvu Highbury blizu Birminghama vrtove in cvetličnjake polne orhidej, katerih skupno vrednost ocenjujejo na več sto tisoč kron. Kadar prebiva v Londonu, mu vsak dan s pošto dostavljajo po dve sveži orhideji na dan. V 40 letih, odkar je v politiki, se je le dvakrat zgodilo, da so ga opazili brez sveže orhideje, v obeh primerih je imel takrat v gumbnici šopek vijolic.

Društvo zapuščenih nevest

Schmein - V nemški vasi Schmein je bilo pred kratkim ustanovljeno društvo imenovano Nesrečna ljubezen. Članice društva so mlajše in starejše gospice, ki so jih njihovi ljubimci in ženini pustili na cedilu tik pred poroko. Društvo je torej nekak salon zapuščenih nevest. Predsednica je neka stara devica, ki je bila že trikrat slovesno zaročena, a so se ji ženini vedno v zadnjem trenutku izneverili.

VIR: Gorenjec in Slovenski narod (julij 1903)

ŠTIRI TAČKE

Ana Bešter

Chow chow

Psi pasme čov čov so zelo zanimivi, zagotovo pa so najbolj prepoznavni po svojem jeziku, ki je modro črne barve. S svojim izgledom delujejo kot nekakšni pasji levi.

Čov čov spada med špice, sam izvor pasme pa ni čisto jasen. Kot izredno redkost so te pse prinašali s Kitajskega. Nekateri celo menijo, da pasma izhaja iz Mongolije. Čov čove so imeli za čuvaje, za lov na volkove, primeren je bil za vlečnega psa, marsikje pa je bil hišni pes. V zadnjih stoletjih so ga gojili celo za meso in krzno. Ime je pasma dobila konec 19. stoletja, v slovenščini pa pomeni sladek-sladek. Po naravi je miren, uravnovešen in zadržan. Je tudi malce svojeglav, zato ni najbolj primeren za šolanje poslušnosti. Ponavadi se najbolj naveže na enega člana družine. Čov čov je dober čuvaj, ki laja le, kadar je to zares potrebno. Njegova gosta, enobarvna dlaka je primernejša za nižje temperature, čeprav tudi vročino relativno dobro prenaša. Dovoljenih je več barv - črna, rjava, modra, cimetna in celo bela. Značilna je tudi njegova široka glava in kvadratast gobček, iz katerega pogosto moli svoj jeziček. Ima majhne, temne, mandljaste oči. Njegov trup je krepak in skladen, njegove prsi pa so globoke in široke. Izvor naznanja tudi preko trupa zavit rep, ki je tipičen za špice. Čov čovi so visoki okoli 50 cm, težki približno 25 kg in doživijo visoko starost, tudi do 16 let.

V Sloveniji so čov čovi že kar poznani, saj jih ni malo. Vzrediteljica Gordana Zupanc se je v to pasmo zaljubila že pred mnogimi leti. Če pridete k njej na obisk, vas bo pozdravilo kar pet migajočih repkov. Vsi pripadajo njenim čov čovom.

Gordana nam je zaupala, da so njeni kužki zelo pridni, posveti pa jim kar veliko časa. Da je njihova dlaka svetleča in čista, jih vsak dan počeše, enkrat na teden pa to opravi zelo temeljito. Z njimi hodi na domače in tuje razstave, od koder vedno prinese kakšno odličje. Najbolj uspešna je njena samička Vienna, ki je celo svetovna podprvakinja. Na ta dosežek je še posebej ponosna, saj najvišja mesta ponavadi zasedejo samci.

Foto: Gordana Zupanc

HALO - HALO GORENJSKI GLAS TEL.: 04/201-42-00

Naročilo za objavo sprejemamo po telefonu 04/201-42-00, faksu 04/201-42-13 ali osebno na Zoisovi 1 v Kranju oz. po pošti - do ponedeljka in četrtka do 11.00 ure! Cena oglasov in ponudb v rubriki: Izredno ugodna.

ROZMAN BUS
Rozman Janez, s.p.
Tel.: 04/53-15-249

Trst 22.7., **Madžarske toplice** od 19.7. do 22.7.; in 9.8. do 12.8. in 26.8. do 1.9 **Peljašac** od 29.9. do 6.10. (ekskluzive); **Gardaland nočni** 21.7.; **Banovci:** od 21.10 do 24.10.; **Šenčur: 251-18-87**

PK RADOVLJICA

Kopališka ul. 9, Radovljica

Kopališče Radovljica je odprto od ponedeljka do petka od 10. do 18. ure, ob sobotah, nedeljah in praznikih od 10. do 19. ure. Večerno rekreacijsko plavanje je organizirano od ponedeljka do petka do 21. do 22. ure, vodno aerobiko pa lahko obiščete ob ponedeljkih in sredah od 21. do 22. ure. PK Radovljica organizira v mesecu juliju začetne in nadaljevalne plavalne tečaje za otroke od 4. leta starosti dalje. **Prijave in informacije na tel.: 04/53 15 770.**

Letno kopališče Tržič (Multišport d.o.o.)

Odprto vsak dan od 9. do 19. ure, vsak petek in soboto nočno kopanje od 20. do 23. ure. Informacije po tel.: 5961 187.

GRAJSKO KOPALIŠČE BLED (Infrastuktura Bled d.o.o.)

Odprto od 8. - 19. ure vsak dan, čista voda, zelo urejeno kopališče, letos smo opravili vsa potrebna vzdrževalna dela, kopališče je pridobilo okolski znak - modro zastavo, da je voda neoporečna, nudimo tudi oddajo čolnov. NOVOST v letošnji sezoni je mamljiva predvsem za otroke, to je plezalna 4,5 m visoka gora, sidrana na vodi z oprimki in služi kot tobogan.

GLASOV KAŽIPOT

Prireditve

Na Kokr'ci je super

Kranj - Živila Kranj bodo poskrbela, da se boste imeli to poletje na Kokrici zares super. Niz poletnih prireditev "Na Kokr'ci je super" se nadaljuje jutri, v soboto, 12. julija, ob 10. uri, z nastopom skupine Mambo Kings.

Triglav 2003

Pokljuka - Prireditveni odbor Triglav 2003 vabi na zaključno prireditev Triglav 2003, ki bo jutri, v soboto, 12. julija, od 12.30 ure dalje pri Šport hotelu na Pokljuki, z ogledom likovnih in kiparskih del 11. Triglavske likovne galerije 2003. S prihodom pohodnikov se bo ob 13.30 uri začel kulturni program, v katerem bodo nastopili: godba na pihala Slovenske vojske, partizanski pevski zbor in recitatorji. Program bosta povezovala Ica Putrih in Ivo Godnič. Za razvedrilo pa bo igral narodnozabavni ansambel AS iz Gorij.

Sobotne promenade

Škofja Loka - Poletne sobote v Škofji Loki so že zaživele v soju Sobotnih promenad. Jutri, v soboto, 12. julija, ob 19.30 uri vas na svoj koncert na Mestnem trgu v Škofji Loki vabi Mestni pihalni orkester Škofja Loka. Na svoj koncert vas vabijo tudi v soboto, 19. julija, ob isti uri na Mestnem trgu.

Dan borovnic

Kranj - Jutri, v soboto, 12. julija, bo na Glavnem trgu, pri vodnjaku, od 8. do 13. ure potekal Dan borovnic. Na stojnicah vas bodo pričakali borovničevi kolači, piškoti, razne borovničeve dobrote in izdelki iz borovnic. Semenj bodo popestrili še izdelki domače in umetne obrti ter ponudba podeželja. Za veselo razpoloženje bo poskrbel harmonikar.

Gasilska veselica

Kranj - Stražiški gasilci vabijo jutri, v soboto, 12. julija, ob 19.30 uri na veliko vrtno veselico z bogatim srečelovom ter kegljanjem za kozlička. Veselica, na kateri bo igral ansambel Borisa Razpotnika bo na Pantah v Stražišču.

Veseli večer s plesom

Kranj - Gostilna in pizzerija Zeleni šum vas jutri, v soboto, 12. julija, ob 20. uri vabi na veseli večer s plesom z ansamblom Fantje z vasi.

41. Čipkarski dnevi

Železniki - Turistično društvo Železniki vas vabi na otvoritev 41. Čipkarskih dni, s koncertom Adija Smolarja, ki bo jutri, v soboto, 12. julija, ob 20.30 uri v idiličnem okolju Bonceljnovega dvorišča pri muzeju v Železnikih. Od sobote, 12., do nedelje, 20. julija, se bodo odvijala športna tekmovanja za Zlato čipko v kolesarjenju, balinanju, tenisu, nogometu in streljanju. Dodatne informacije po tel.: 510-26-00.

Praznik KS Lesce

Lesce - Krajevna skupnost Lesce vabi ob krajevnem prazniku vabi danes, v petek, 11. julija, ob 19. uri, v šotor pri Družbenem centru na koncert Pihalnega orkestra Lesce. Ob 20.30 uri pa Šahovsko društvo Gorenjka Lesce vabi na veselico z ansamblom Ptujskih 5. Jutri, v soboto, 12. julija, ob 10. uri, v šotoru pri Družbenem centru šahovsko društvo organizira tradicionalno odprto prvenstvo Lesc. Med 15. in 19. uro bo dan odprtih vrat pri predsedniku Društva prijateljev kaktusov Slovenije Iztoku Muleju, Na trati 2. Ob 19.30 uri se bo začela osrednja proslava v atriju OŠ F: S: Finžgarja Lesce: Nastopili bodo Bid Bang s pevci Klemenom Torkarjem, Natašo Artiček in Tatjano Trampte. Na proslavi bo tudi podelitev medalj Krajevne skupnosti Lesce. Prostovoljno gasilsko društvo Lesce pa ob 20.30 uri vabi v šotor pri Družbenem centru na veselico z ansamblom Vita.

Počitniške delavnice

Tržič - Knjižnica dr. Toneta Pretnarja vas vabi, da si vroče dni krajšate s delavnicami, ki bodo potekale v večnamenskem prostoru knjižnice, vsak dan med 10. in 12. uro. Druga delavnica bo med 14. in 18. julijem, in sicer Copatki in še kaj, z mentorico Mari Bečan.

Prireditve v Tržiču

Tržič - Občina Tržič bo letos že sedmo leto zapored organizirala Poletne prireditve. Do 30. avgusta se bo zvrstilo kar 18 različnih prireditev. Petkove večere si boste lahko popestrili z gledališkimi predstavami, koncerti klasične in zabavne glasbe,... Z lutkovnimi predstavami, predstavitvami raznih športov, pesmimi in čarovniškimi showi pa so sobotni dopoldnevi rezervirani za najmlajše. Danes, v petek, 11. julija, ob 20. uri bo v atriju Občine Tržič celovečerni koncert "Čez to globoko morje", v izvedbi Klarise M. Jovanović in ansambla Vlado Batista Areas. Jutri, v soboto, 12. julija, ob 10. uri pa bo v atriju Občine na sporedu otroška predstava "Fidl fadl", v izvedbi potujočega gledališča Kranjski komedijanti.

Prireditve na Bledu

Bled - Danes, v petek, 11. julija, ob 17. uri bo v Zdraviliškem parku promenadni koncert Celjskega godalnega orkestra. Na Blejskem gradu bo ob 20.30 uri nastop dua Jubilet. Jutri, v soboto, 12. julija, bo od 10. ure dalje, v Zdraviliškem parku sejem domače in umetnostne obrti. V Rečici bo pravtako od 10. ure dalje turnir v odbojki na mivki za ženske. V Šport hotelu bo ob 13. uri otvoritev razstave Društva prijateljev Triglava in Ljubiteljev triglavske likovne dejavnosti Bled ter podelitev priznanj za najboljša dela. Koncert trobentačev Glasbene šole Radovljica bo ob 20.30 uri na terasi hotela Golf. V cerkvi sv. Martina pa bo ob 20.30 uri nastop Celjskega godalnega orkestra s solisti. V nedeljo, 13. julija, bo v Zdraviliškem parku, od 10. ure dalje sejem domače in umetnostne obrti. Ob 11. uri bo v parku promenadni koncert Celjskega godalnega orkestra. Ob 17. uri bo nastop mladih glasbenikov iz KUD Zasip - Orffova skupina in otroške folklorne skupine KUD Bled, Gorje. Ob 20.30 uri bo v Festivalni dvorani finale mednarodnega tekmovanja za violino. V ponedeljek, 14. julija, ob 20.30 uri bo v Festivalni dvorani koncert najboljših udeležencev mojstrskih tečajev. V kavarni hotela Park pa se bo ob isti uri začel večer gorenjske folklore. V torek, 15. julija, ob 16. uri bo na Blejskem gradu sprejem pri graščaku z lokostrelskim turnirjem. Ob 20.30 uri pa bo v Festivalni dvorani koncert jazz standardov.

PROSTA DELA

ŠTUDENTJE, DIJAKI

www.ms-kranj.si

Počitniške delavnice

Kranj - V sodelovanju s PGD Britof organizira Studio Tango iz Kranja počitniške delavnice za osnovnošolce in mladino pridružijo pa se lahko tudi odrasli. Kaj se bo dogajalo v Britofu: začetna in nadaljevalna delavnica ljubiteljske kitare, plesne, ustvarjalne in delavnice družbenih iger, in sicer od 18. do 29. avgusta v popoldanskih in večernih urah. Predhodno se je potrebno prijaviti po tel.: 232-46-77 ali 041/820-485 - Lado Likar.

Ustvarjalne delavnice

Kranj - Združenje staršev in otrok Kranj vabi na poletne ustvarjalne delavnice, ki bodo potekale vsako soboto od 10. do 12.30 ure, pred Cafe galerijo Pungert, na koncu starega dela mesta Kranja. Jutri, v soboto, 12. julija bo potekala likovna delavnica pod mentorstvom akademske slikarke Alme Intihar. Naslov delavnice je Spoznajmo osnove in oblike barve. Izdelali boste krompirjeve štampiljke.

Otroške delavnice

Kranj - Gorenjski muzej Kranj vabi na otroške likovne delavnice, ki bodo potekale skozi celotno poletje na dvorišču gradu Khislstein, in sicer vsako sredo od 17. ure dalje. Delavnice so namenjene otrokom starejšim od treh let. V sredo, 16. julija, se boste pogovarjali o gradovih in graščakih ter skupaj narisali grad Khislstein. V primeru slabega vremena bo delavnica potekala v Mestni hiši na Glavnem trgu 4.

12. tradicionalni piknik

Cerklje - DU Cerklje vabi vse svoje člane na 12. tradicionalni piknik, ki bo jutri, v soboto, 12. julija, ob 10. uri v Dvorjah "Pod Jenkovo lipo".

Ustvarjalna delavnica

Tržič - Tržiški muzej vabi na ustvarjalno delavnico, ki bo potekala v Kurnikovi hiši, in sicer: od 4. do 8. avgusta bo na sporedu delavnica Življenje kamna v mestnem jedru, vabilo je namenjeno učencem predmetne stopnje (od 11 do 15 let). Mentor bo Janez Šter.

Pod Homanovo lipo

Škofja Loka - Petkovi večeri pod Homanovo lipo, na Mestnem trgu v Škofji Loki, so že vrsto let vzrok za pestro družabno življenje, tako domačinov, naključnih obiskovalcev, kot tudi turistov. Danes, v petek, 11. julija, z začetkom ob 20. uri vas bo zabaval Zoran Predin.

Izleti

DU Škofja Loka vabi

Škofja Loka - Društvo upokojencev Škofja Loka vas vabi, da se udeležite prijetnega izleta (Kočevje - Kočevski rog - Bela krajina), ki bo v sredo, 6. avgusta. Odhod avtobusa bo ob 7. uri izpred avtobusne postaje v Škofji Loki. Dodatne informacije in prijave zbirajo v DU od 23. julija dalje.

Kopalni izleti

Škofja Loka - DU Škofja Loka vabi, da se udeležite kopalnih izletov na Debeli Rtič, ki bodo 30. julija, 13. in 20. avgusta. Odhod avtobusa bo ob 7. uri izpred avtobusne postaje v Škofji Loki. Prijave zbirajo v pisarni društva (prijavite lahko tudi družinske člane).

Do jezera Fedaia

Radovljica - Planinsko društvo Radovljica vabi v soboto, 19. julija, na planinski izlet do jezera Fedaia nad sedlom Pordoi v Dolomitih. Tura je primerna za vse planince, hoje bo za 4 ure. Prijave in informacije v sredo in četrtek od 18. do 19.30 ure po tel.: 531-55-44.

Na Watzman

Škofja Loka - Planinsko društvo Škofja Loka vabi 19. in 20. julija na dvodnevni planinski izlet na 2713 m visoki Watzman (simbol Bavarske). Odhod bo ob 6. uri izpred avtobusne postaje v Škofji Loki. Dodatne informacije in prijave v društveni pisarni, tel.: 51-20667 ali pri vodniku Irisu, tel.: 041/679-121.

Družinski pohod

Kranj - TD Kokrica vabi na družinski pohod, ki bo jutri, v soboto, 12. julija. Zbrali se boste ob 13. uri na parkirišču pri železniški postaji Kranj in se z vlakom odpeljali na Jesenice, kjer vam bo lokalni vodič predstavil železarske Jesenice in tehnični muzej.

Na Menino planino

Kranj - Planinska sekcija pri DU Kranj vabi na planinski izlet na Menino planino, ki bo v četrtek, 24. julija. Odhod posebnega avtobusa bo ob 7. uri izpred hotela Creina. Prijave z vplačili sprejemajo v društveni pisarni, na Tomšičevi 4 do zasedbe avtobusa oziroma do 23. julija do 12. ure.

Izredni kolesarski izlet

Kranj - Kolesarska sekcija pri DU Kranj vas vabi jutri, v soboto, 12. julija, na izredni kolesarski izlet, in sicer z Mitom Trefaltom po Rožni poti. Zbor kolesarjev bo ob 8. uri na Tomšičevi 4.

Kolesarski piknik

Kranj - Kolesarska sekcija pri DU Kranj vas vabi v torek, 29. julija, na kolesarski piknik. Zbor kolesarjev bo ob 8. uri na Tomšičevi 4. Cilj izleta je piknik v neznano - pot bo lahka in primerna za vse kolesarje.

Kolesarski in kopalni izlet

Kranj - Kolesarska sekcija pri Društvu upokojencev Kranj organizira v torek, 15. julija, kolesarski izlet v Tržič, združen s kopanjem v tamkajšnjem bazenu. Smer vožnje: Kranj - Kokrica - Strahinj - Duplje - Križe - Tržič in nazaj Kovor - Podbrezje - Naklo - Kranj. Zbor kolesarjev bo ob 8. uri pred stavbo društva na Tomšičevi 4.

Pohod slovenskih železarjev

Jesenice - Organizacijski odbor planinskih pohodov Slovenskih železarjev Acroni Jesenice organizira pohod slovenskih železarjev na Triglav, ki bo 26. in 27. julija. Odhod avtobusa bo v soboto, 26. julija, ob 6. uri izpred zgornje postaje na Hrušici do Rudnega polja na Pokljuki, kjer bo ob 8. uri zbor vseh pohodnikov. Prvi dan bo hoje 9 ur, drugi dan pa od 4 do 5 ur. Pohodniki naj bodo opremljeni za hojo po visokogorju. Pohod bo organiziran v vsakem vremenu. Prijave z vplačili sprejemajo v pisarni PD Jesenice do 23. julija oziroma do zasedbe avtobusa.

Po grebenih nad Kranjem

Kranj - Planinsko društvo Iskra Kranj vabi na popoldanski izlet po razglednih grebenih nad Kranjem (Mače - Zaplata - Sr. Vrh - M. Grintovec - Kališče - Mače), ki pa zahteva veliko kondicije. Izlet bo v četrtek, 17. julija. Odhod z osebnimi vozili bo ob 13.45 uri izpred hotela Creina ali ob 14. uri iz parkirišča nad Mačami. Dodatne informacije so na voljo po tel.: 040/255-163. Prijave zbirata Stanko Dolenšek (stanko.dolensek@celzija.si) in Uroš Prelovšek (prelovsek@iskratel.si) ali ob sredah od 17. do 18. ure v pisarni društva, Poslovni center Planina 3, do vključno srede, 16. julija.

Na Špiček in Jalovec

Jesenice - Planinsko društvo Jesenice vabi v soboto, 19. julija, na dvodnevni planinski izlet na Jalovec. Odhod bo ob 6. uri izpred TVD Partizan Jesenice. Prvi dan se boste povzpeli do zavetišča pod Špičkom in na Jalovec, kjer boste prenočili in se nato drugi dan povzpeli na Plešivec in nato v dolino Bavščice. Izlet je primeren za kondicijsko dobro pripravljene planince. Poleg običajne planinske opreme je potreben pas, čelada, pomožna vrvica in 2 vponki. Prijave sprejemajo na upravi PD Jesenice, tel.: 58-66-070, do četrtka, 17. julija, do 12. ure.

V Italijo

Kranj - Društvo upokojencev Kranj - pohodniki organizirajo pohod na Montaževo planoto - Pikol v Italiji. Izlet bo v četrtek, 17. julija, odhod posebnega avtobusa bo ob 7. uri izpred hotela Creina. Dodatne informacije ter prijave z vplačili sprejemajo v društveni pisarni do zasedbe mest.

Kopalni izlet

Kranj - Društvo upokojencev Kranj vabi svoje člane na kopalni izlet v Izolo, ki bo v sredo, 23. julija. Odhod avtobusa bo ob 7. uri izpred hotela Creina. Prijave sprejemajo v društveni pisarni.

V Strunjan

Kranj - Medobčinsko društvo invalidov Kranj obvešča člane, da že sprejemajo vplačila za enodnevni kopalni izlet, ki bo v petek, 18. julija. Uradne ure so vsak torek in četrtek od 15. do 17. ure v Kranju, Begunjska 10, tel.: 2023-433.

Na Ankogel

Kranj - Planinsko društvo Iskra Kranj organizira v soboto, 19. julija, planinski izlet na Ankogel v Avstriji. Odhod posebnega avtobusa bo ob 5.30 uri izpred hotela Creina. Dodatne informacije ter prijave z vplačili: Niko Ugrica, tel.: 041/734-049 ali ob sredah od 17. do 18. ure v pisarni društva, Poslovni center Planina 3, do vključno srede, 16. julija.

Na Črno prst

Žabnica, Bitnje - Sekcija za pohodništvo pri DU Žabnica - Bitnje vabi na planinski izlet na spodnje bohinjske gore, in sicer na Črno prst. Izlet bo organiziran v sredo, 16. julija, z odhodom avtobusa ob 6. uri od Sv. Duha s postanki na vseh avtobusnih postajališčih do Kranja. Prijave z obveznim vplačilom sprejemajo po tel.: 231-22-88 do zasedbe mest v avtobusu.

V Prekmurje

Naklo - Društvo upokojencev Naklo vabi 15. julija na izlet po Prekmurju, vse do Bukovniškega jezera, z zanimivo okolico. Pohitite s prijavami, ker je le še nekaj prostih mest. Poverjenice čakajo.

Na Grossglockner

Škofja Loka - Društvo upokojencev Škofja Loka vas vabi, da se udeležite izleta na Veliki Klek oziroma Grossglockner, ki bo v sredo, 16. julija, z odhodom ob 5. uri izpred avtobusne postaje. Vpisovanje od 4. julija dalje do zasedbe avtobusa.

Kranj - DU Kranj vabi svoje člane na turistični izlet na Grossglockner, ki bo v torek, 15. julija. Odhod avtobusa bo ob 6. uri izpred Globusa. Dodatne informacije in prijave v pisarni društva, Tomšičeva 4.

Letovanje na Lošinju

Kranj - Društvo upokojencev Kranj vabi svoje člane na 10-dnevno letovanje na Malem Lošinju v hotelu Aurora, in sicer od sobote, 6. septembra, do torka, 16. septembra. Odhod avtobusa bo 6. septembra ob 6. uri izpred hotela Creina. Dodatne informacije ter prijave z vplačili sprejemajo v društveni pisarni do zasedbe mest.

Obvestila

Pocarjeva domačija vabi

Zgornja Radovna - Triglavski narodni park obvešča, da je Pocarjeva domačija v Zgornji Radovni ponovno odprta ob petkih, sobotah in nedeljah od 12. do 19. ure oziroma po dogovoru. Ogledate si lahko muzejsko urejeno kmečko hišo in gospodarsko poslopje ene najstarejših hiš v parku z bogato zbirko ohranjenih predmetov, ki poročajo o načinu dela in življenja ljudi pod Triglavom. Dodatne informacije po tel.: 57-80-200.

Poletni delovni čas knjižnic

Radovljica, Bled - V Knjižnici A.T. Linharta Radovljica, v času do 31. avgusta, v dveh enotah velja poletni delovni čas, in sicer: Matična knjižnica v Radovljici, Gorenjska c. 27 je odprta: ponedeljek od 8. do 19. ure, torek, sreda, petek od 8. do 14. ure, četrtek od 10. do 14. ure in sobota od 8. do 12. ure. Knjižnica Blaža Kumerdeja, Ljubljanska c. 10, Bled je odprta: ponedeljek od 8. do 19. ure, torek, sreda, četrtek od 8. do 14. ure in petek od 14. do 19. ure. Ostale enote poslujejo po nespremenjenem urniku.

Kranj - Osrednja knjižnica Kranj obvešča svoje obiskovalce, da so do 31. avgusta Pionirski, Splošni in Študijski oddelki odprti po poletnem urniku, in sicer: ponedeljek, sreda: od 12. do 19. ure, torek, četrtek in petek: od 8. do 15. ure. Ob sobotah so zaprti. Izposojevališča so odprta po običajnem urniku, zaradi letnega dopusta pa so zaprta v naslednjih dneh: izposojevališče Cerklje od 28. julija do 8. avgusta; izposojevališča v Stražišču, Šenčurju in Preddvoru od 14. do 25. julija in izposojevališče Naklo od 18. do 29. avgusta.

nadaljevanje na 22 strani

PETEK, 11. JULIJA 2003

SNOP - skupni nočni program radijskih postaj v Sloveniji vsak dan od 00.00 do 05.00 na frekvencah Radia Triglav, Kranj in Sora - ŠTAJERSKI VAL

R KRANJ

5.30 Napoved **5.45** Na današnji dan **5.50** EPP **6.15** Nočna kronika **6.25** BIO vremenska napoved, sonce, luna **6.40** Dobro jutro! Komu? **6.45** Vreme, ceste **6.50** EPP **7.00** Novice **7.15** Prispevek **7.30** Čestitka presenečenja **7.40** Pregled tiska **7.50** EPP **8.00** Misel dneva - citat **8.20** Oziramo se **8.30** Osmrtnice **8.50** EPP **9.00** Godan **9.20** Gremo na potep **9.50** EPP **10.00** Novice **10.10** Ekološko vrtnarjenje **10.40** Zaposlovanje **10.45** Kaj danes za kosilo **11.00** Novice **11.10** Relax **11.30** Kviz Radia Kranj **12.00** Novice **12.10** Marihuana marš 2003 **12.30** Osmrtnice **12.40** Minute za borzo - GBD **12.50** EPP **13.00** Pesem tedna **13.10** Bio vremenska napoved **13.15** Izgubljene živali **13.40** Zlata minuta **13.50** EPP **14.00** Godan **14.30** Minute za borzo - GBD **14.50** EPP **15.00** Novice **15.15** Vreme, ceste **15.30** Aktualno **15.45** Pregled današnjih kulturnih dogodkov **16.10** Lestvica Radia Kranj **16.50** EPP **17.00** Novice **17.10** Skriti predmet **17.50** EPP **18.15** Izgubljene živali **18.40** Pregled tiska **18.50** EPP **19.00** Novice **19.20** Program Radia Kranj jutri **20.00** Večerni program z Natašo in Juretom **24.00** SNOP

R GORENC

Oddajamo od 5.30 do 22.00 na 88,9 Mhz in 95,0 Mhz UKV stereo.

R TRIGLAV

5.30 Minute za narodnozabavno glasbo **6.00** Razmere na cestah **6.05** Vreme in Robert Bohinc **6.15** Aktualno **6.30** Novice in Pogled v današnji dan in v gorenjski porodnišnici **6.40** Oglasi **6.50** Aktualno - rekreativna kolesarska dirka za zlato čipko **7.00** Druga jutranja kronika **7.19** Razmere na cestah, vreme, Popevka tedna **7.40** Oglasi **7.50** Aktualno: Razstava Branka Čušina **8.00** Kronika OKC Kranj - zadnjih 24 ur **8.05** Aktualno **8.15** Obvestila **8.30** Novice, Pogled v današnji dan **8.40** Oglasi **9.00** Aktualno Gorenjc, Gorenjka meseca **9.15** Voščila **9.40** Oglasi **9.55** Pogled v današnji dan **10.00** Aktualno **10.15** Obvestila **10.30** Včeraj danes jutri **10.40** Oglasi **11.00** Aktualno: 1001 nasvet **11.40** Oglasi **12.00** BBC - novice **12.10** Osmrtnice **12.15** Obvestila **12.25** Radio danes **12.30** Novice **12.40** Oglasi **13.00** Aktualno: Varovanje na daljavo zavoda za oskrbo na domu, gostja Darinka Piskule **13.40** Oglasi **14.00** Aktualno **14.15** Voščila, obvestila **14.30** Novice **14.40** Oglasi **15.00** Aktualno: TA Relax **15.25** Radio v prihodnjih dneh **15.30** Dogodki in odmevi **16.09** Razmere na cestah in vreme **16.10** Popevka tedna **16.15** Obvestila **16.30** Osmrtnice **16.40** Oglasi **16.50** Podjetniški cik - cak OOZ Radovljica **16.55** Pregled v današnji dan **17.10** Aktualno: Nova sezona v Pocarjevi domačiji v Zgornji Radovni **17.25** Jutri na Radiu Triglav **17.30** Včeraj danes jutri **17.40** Oglasi **18.00** Aktualno: Mali oglasi po pošti **18.10** Aktualno **18.15** Obvestila **18.30** Tednik občine Bled **18.40** Oglasi **18.55** Današnja črna kronika **19.15** Voščila, obvestila **19.25** Pogled v jutrišnji dan - Jutri na Radiu Triglav **19.30** Ponovitev: veterinar na obisku **19.40** Oglasi **20.40** Oglasi **21.00** Popevka tedna **21.30** Jutri na Radiu Triglav **21.40** Oglasi **22.40** Oglasi **23.00** Ta teden na Radiu Triglav **23.02** Večerni glasbeni program do 24.00

R SORA

6.00 Napoved programa - Začnimo dan z nasmehom **6.15** Novice in dogodki, šport, vreme **6.30** Noč ima svojo moč **6.40** Nasvet za izlet **7.00** Druga jutranja kronika **7.35** Pregled tiska **8.00** Radio danes **8.15** Novice in dogodki, šport, vreme **8.50** Pregled tiska **8.55** Dnevna malica **9.00** Aktualno **10.00** Novice in dogodki, šport, vreme **10.15** Osmrtnice **11.00** Filmske zanimivosti **12.00** Kličemo London - BBC **12.15** Pesem dneva **12.30** Čestitke **13.00** Osmrtnice **13.10** Napoved programa **13.15** D9 **13.35** Pregled tiska **14.00** Dober dan, Gorenjska **14.20** Borza **14.30** Radijska prodaja **15.00** Novice in dogodki, šport, vreme **15.30** RA Slovenija **16.20** Radio danes **16.35** Pregled tiska **17.00** Studio 911 **18.00** Planinska oddaja **19.30** Zadetek v petek **20.55** Radio jutri **21.00** Odpoved programa **24.00** SNOP

R RGL

KRIM: 100,2 MHz - ŠANCE: 99,5 Mhz - LJUBLJANA: 104,8 MHz
6.00 Dobro jutro **6.15** Novice, vreme, ceste **6.20** Nočna kronika **6.50** Horoskop **6.57** Izbranka tedna **7.35** Vreme **7.50** Skriti mikrofon **8.25** RGL danes **8.45** Kam danes **9.00** Gospodarstvo **9.30** Jutro je lahko... **10.00** V Ljubljani **10.30** Vaše mnenje o...**11.30** RGLovo želo **12.00** BBC novice **12.30** Dogodek dneva **13.20** Odgovori poslušalcem **13.30** Zmajčkov mozaik **14.00** Pasji radio **15.00** RGL obvešča in komentira **15.30** Kulturni utrip **17.30** Ponovitev Radia Pirat **18.00** RGLov top 13, glasbena lestvica **19.20** Vreme **19.30** Znova - Globus **19.45** Šport **19.55** Horoskop **20.00** Večerni program

R OGNJIŠČE

5.00 Pogumno v novi dan **5.10** Vreme, ceste **5.20** Biser za dušo **5.30** Poročila **5.45** Napovednik programa **6.00** Svetnik dneva **6.20** Prognostik **6.30** Kratke novice **6.35** Kličemo 113 **6.45** Sejalec seje besedo (dnevni odlomki Božje besede z razlago) **7.00** Zvonjenje **7.15** Bim-bambom **7.30** Poročila, osmrtnice, obvestila **7.45** Poročilo o stanju na cestah - AMZS **8.00** Kmetijski nasvet **8.30** Koledar prireditev **8.45** Spominjamo se **9.00** Poročila **9.15** Napovednik **10.00** Poročila **11.00** Kratke novice, Vaša pesem **11.15** Knjižne minute (presoje) **12.00** Zvonjenje **12.05** Biser za dušo **12.15** Voščilo prijateljem PRO-jevcem **12.30** Poročila, osmrtnice, obvestila **13.00** Mali oglasi **14.00** Kratke novice **14.05** Napovednik **14.15** GV v etru **14.30** Kulturni utrinki **14.45** Komentar tedna **15.00** INFO oddaja **15.30** Osmrtnice, obvestila **15.50** Koledar prireditev **17.00** Ob petkih pospravljamo podstrešje **18.00** Poročila, Vaša pesem **18.15** 2. in 4. Skriti zaklad **19.00** Glas Amerike **19.10** Kratke novice **19.15** Napovednik **19.30** Za otroke **19.45** Sejalec seje besedo (ponovitev) **20.00** Radio Vatikan **20.20** Kaj bo jutri na R.O.? **20.30** Iz Mohorjeve skrinje **21.15** Ponovitev Komentarja tedna **21.30** Mozaik dneva **22.00** Klasična glasba Ponovitev: **23.00** Doživetja gora in narave **24.00** Sveta vera bodo vam luč **4.40** Radio Vatikan

R ODMEV

6.00 Dobro jutro, novice, vreme **6.15** Jutranji nasmeh **6.30** Popevka tedna **7.20** Horoskop **7.45** Vrtimo 113 **7.50** Zaprašenki dneva **8.15** Listamo časopise **8.30** Povej naprej **8.40** Kulturni utrinki **9.15** S pesmijo na obisku **9.30** Nasvet dneva - Zdravo življenje **9.40** Glasbene želje **10.00** Tretja Mladost - Katarina Kurinčič - upokojena učiteljica **11.00** Regijske novice, osmrtnice **11.30** Brezplačni mali oglasi **12.15** S pesmijo na obisku **12.30** Opoldnevnik Radia Koper **13.15** Kulturni utrinki **13.30** SMS beračk **14.00** Mlin na eter **15.15** Z vami Gospodarski vestnik **15.30** Dogodki in odmevi RASL **16.15** Kulturni utrinki **16.30** Popevka tedna **17.00** Regijske novice **18.00** Petkov večerni program 2003 **22.00** Nočni glasbeni program

SOBOTA, 12. JULIJA 2003

SNOP - skupni nočni program radijskih postaj v Sloveniji vsak dan od 00.00 do 05.00 na frekvencah Radia Triglav, Kranj in Sora - ŠTAJERSKI VAL

R KRANJ

5.30 Napoved **5.45** Na današnji dan **5.50** EPP **6.00** Vreme, ceste **6.15** Nočna kronika **6.25** BIO vremenska napoved, sonce, luna **6.40** Dobro jutro! Komu? **6.45** Vreme, ceste **6.50** EPP **7.00** Novice **7.30** Čestitka presenečenja **7.40** Pregled tiska **7.50** EPP **8.00** Misel dneva - citat **8.20** Oziramo se **8.30** Izgubljene živali **8.50** EPP **9.00** Godan **9.30** Bistre glave vedo odgovore prave **9.50** EPP **10.45** Kaj danes za kosilo **10.50** EPP **11.15** Glasovanje za naj slovensko kopališče **11.45** Temperature doma in po svetu **12.00** Brezplačni mali oglasi **12.30** Osmrtnice **12.40** Prispevek METROB - Kmetijsko svetovalna oddaja **13.00** Pesem tedna **13.10** Bio vremenska napoved **13.15** Izgubljene živali **13.20** Prispevek **13.40** Zanimivosti **14.00** Godan **15.15** Vreme, ceste **15.30** Aktualno **15.45** Pregled današnjih kulturnih dogodkov **16.10** Napoved **16.20** Izbor pesmi tedna **16.50** EPP **17.50** EPP **18.00** Godan **18.15** Izgubljene živali **18.50** EPP **19.10** Izgubljeni, najdeni predmeti **19.20** Program Radia Kranj jutri **20.00** Glasba **24.00** Skupni nočni program iz studia Radia Kranj

R GORENC

Oddajamo od 5.30 do 22.00 na 88,9 Mhz in 95,0 Mhz UKV stereo.

R TRIGLAV

5.30 Minute za narodnozabavno glasbo **5.40** Oglasi **6.00** Razmere na cestah **6.05** Vreme in Robert Bohinc **6.30** Novice, pogled v današnji dan in v gorenjski porodnišnici **6.40** Oglasi **6.50** Aktualno: Kaj morajo diabetiki vedeti pred odhodom v hribe? **7.00** Druga jutranja kronika **7.19** Razmere na cestah, vreme, Popevka tedna **7.40** Oglasi **7.50** Aktualno: Kaj morajo diabetiki vedeti pred odhodom na daljše potovanje? **8.00** Kronika OKC Kranj - zadnjih 24 ur **8.05** Aktualno **8.15** Obvestila **8.30** Novice, Pogled v današnji dan **8.40** Oglasi **9.00** Aktualno: Ponovitev oddaje: zeleni vrtiček **9.15** Voščila **9.40** Oglasi **9.45** Pogled v današnji dan **10.00** Aktualno **10.15** Obvestila **10.30** Včeraj danes jutri **10.40** Oglasi **11.00** Tednik občine Žirovnica **11.40** Oglasi **12.00** BBC novice **12.10** Osmrtnice **12.15** Obvestila **12.25** Danes na Radiu Triglav **12.30** Novice **12.40** Oglasi **12.50** Aktualno: Podarim dobim **13.00** Beseda mladih **13.40** Oglasi **14.00** Aktualno: Druga stran **14.15** Voščila, obvestila **14.30** Novice **14.40** Oglasi **15.25** Radio v prihodnjih dneh **15.30** Dogodki in odmevi **16.09** Razmere na cestah, vreme, Popevka tedna **16.15** Obvestila **16.30** Osmrtnice **16.40** Oglasi **16.55** Pogled v današnji dan **17.00** Oddaja o modi, ponovitev **17.25** Jutri na Radiu Triglav **17.30** Včeraj, danes, jutri **18.00** Aktualno **18.15** Obvestila **18.40** Oglasi **18.45** Duhovni razgledi **19.00** Črna kronika dneva **19.15** Voščila, obvestila **19.25** Pogled v jutrišnji dan - Jutri na Radiu Triglav **19.30** Pravljica - Pepelka **19.40** Oglasi **19.45** Oddaja o alternativni glasbi: Glasbena gverila **20.00** Popevka tedna **20.40** Oglasi **21.00** Made in Italy **21.30** Jutri na Radiu Triglav **21.40** Oglasi **22.40** Oglasi **23.00** Ta teden na Radiu Triglav **23.02** Večerni glasbeni program do 24.00

R SORA

6.00 Napoved programa - Začnimo dan z nasmehom **6.15** Novice in dogodki, šport, vreme **6.30** Noč ima svojo moč **7.00** Druga jutranja kronika **7.35** Pregled tiska **8.00** Radio danes **8.15** Novice in dogodki, šport, vreme **8.50** Pregled tiska **8.55** Nasvet za malico **9.00** Radijski kviz **10.00** Novice in dogodki, šport, vreme **10.15** Osmrtnice **10.20** Oddaja za male živali **11.00** Vprašanja in pobude **12.00** Kličemo London - BBC **12.15** Pesem dneva **12.30** Čestitke **13.00** Osmrtnice **13.10** Napoved programa **13.15** D9 **14.00** Dober dan, Gorenjska **14.30** Radijska prodaja **15.00** Novice in dogodki, šport, vreme **15.30** RA Slovenija **16.20** Radio danes **16.25** Kino **17.00** Športna sobota **19.00** Poletje med študenti **24.00** SNOP

R RGL

KRIM: 100,2 MHz - ŠANCE: 99,5 Mhz - LJUBLJANA: 104,8 MHz
6.00 Znova Glasbeni gost **7.00** Dobro jutro **7.15** Novice, ceste, vreme **7.20** Nočna kronika **7.35** Vreme **8.20** RGL danes **8.30** Pomurski dogodki **9.30** Žulj na jeziku **10.00** RGL na ogledih **12.00** BBC novice RGL še kar na ogledih **13.30** Pasji radio **14.00** Želje, čestitke **15.30** Kulturni utrip **17.30** Notranjsko kraški mozaik **18.00** Iz svetovnih glasbenih lestvic **18.57** Izbranka tedna **19.20** Vreme **19.30** Ugibamo **19.45** Šport **19.55** Horoskop **20.00** Večerni program

R OGNJIŠČE

5.00 Pogumno v novi dan **5.10** Vreme, ceste **5.20** Biser za dušo **5.30** Poročila **5.45** Napovednik programa **6.00** Svetnik dneva **6.20** Prognostik **6.30** Kratke novice **6.35** Kličemo 113 **6.45** Sejalec seje besedo (dnevni odlomki Božje besede z razlago) **7.00** Zvonjenje **7.30** Poročila, osmrtnice, obvestila **7.45** AMZS **8.00** Naravoslovne zanimivosti **8.30** Koledar prireditev **8.45** Spominjamo se **9.00** Sobotna iskrica **10.30** Poročila, Vaša pesem **11.00** Za življenje, danes in jutri: 1. Besede mičejo, 2. Zakonci, 3. Svet oblikuje mlade, 4. Betanija **12.00** Zvonjenje **12.05** Biser za dušo **12.15** Voščilo prijateljem RO **12.30** Poročila, osmrtnice, obvestila **13.00** Glasbena voščila **15.00** Informativna oddaja **15.30** Osmrtnice, obvestila **15.50** Koledar prireditev **16.00** Mali oglasi **17.00** Slovenc' Slovenca vabi **18.00** Poročila, Vaša pesem **18.15** Naš gost **19.30** Poročila **19.45** Sejalec seje besedo (ponovitev) **20.00** Radio Vatikan **20.20** Kaj bo jutri na R.O.? **20.30** Radijska molitev **21.00** Škofov govor pred nedeljo **21.15** 1. Gospod kliče 2. - 4. Vodnik po sv. pismu 3. Jezus živi Ponovitev: **22.00** Za življenje **23.00** Obala neznanega **24.00** Slovenc' Slovenca vabi **4.40** Radio Vatikan

R ODMEV

7.00 Dobro jutro, novice, vreme **7.20** Horoskop **7.45** Vrtimo 113 **7.50** Zaprašenki dneva **8.15** Listamo časopise **8.30** Povej naprej **8.40** Kulturni utrinki **9.15** S pesmijo na obisku **9.30** Nasvet dneva - kosilo **9.40** Glasbene želje **10.00** Predstavitvena oddaja **11.00** Regijske novice **11.30** Brezplačni mali oglasi **12.15** S pesmijo na obisku **12.30** V ringu **13.00** Glasbeni gost **14.00** Mlin na eter **15.30** Dogodki in odmevi RASL **16.15** Kulturni utrinki **16.30** Popevka tedna **17.00** Regijske novice **17.10** V soboto popoldne **19.00** Coca cola airplay charts **19.00** Svežih 50 - sobotni glasbeni program **22.00** Nočni program

NEDELJA, 13. JULIJA 2003

SNOP - skupni nočni program radijskih postaj v Sloveniji vsak dan od 00.00 do 05.00 na frekvencah Radia Triglav, Kranj in Sora - MURSKI VAL

R KRANJ

5.30 Napoved **5.45** Razmere na cestah **5.50** EPP **6.00** Vreme, ceste **6.15** Nočna kronika **6.30** BIO vremenska napoved, sonce, luna **6.40** Dobro jutro! Komu? **6.45** Vreme, ceste **6.50** EPP **7.40** Pregled tiska **7.50** EPP **8.00** Misel dneva - citat **8.20** Oziramo se **8.30** Izgubljene živali **8.50** EPP **9.00** Predstavitev **9.50** EPP **10.50** EPP **11.00** Po domače na kranjskem radiu **11.45** Temperature doma in po svetu **11.50** EPP **12.00** Brezplačni mali oglasi **12.30** Osmrtnice **12.40** Kmetijska oddaja **12.50** EPP **13.00** Voščila **13.50** EPP **14.00** Tedenski pregled dogodkov **14.50** EPP **15.00** Prispevek **15.15** Vreme, ceste **16.10** Napoved **16.20** Prispevek **16.50** EPP **17.50** EPP **18.15** Izgubljene živali **18.20** Nagradni kviz kina Kranj **18.50** EPP **19.00** Prispevek **19.10** Izgubljeni, najdeni predmeti **19.20** Napoved jutrišnjega programa Radia Kranj **20.00** Glasba **24.00** Skupni nočni program

R GORENC

Oddajamo od 5.30 do 22.00 na 88,9 Mhz in 95,0 Mhz UKV stereo.

R TRIGLAV

5.30 Minute za narodnozabavno glasbo **5.40** Oglasi **6.05** Nasvet o zdravem prehranjevanju - Vasiljka Kokalj, ponovitev **6.20** Današnja pravljica: Pepelka **6.40** Oglasi **7.00** Druga jutranja kronika **7.19** Razmere na cestah, vreme, Popevka tedna **7.30** Pogled v današnji dan, porodnišnica, radio danes **7.40** Oglasi **8.00** Kronika OKC Kranj - zadnjih 24 ur **8.05** Oddaja za otroke: Mirin vrtiljak **9.30** Pogled v današnji dan, vreme in ceste **9.40** Oglasi **10.00** Motorci **10.15** Obvestila **10.30** Novice **10.40** Oglasi **11.00** Brezplačni mali oglasi po telefonu **11.40** Oglasi **12.00** BBC - novice **12.10** Osmrtnice **12.15** Voščila, obvestila **12.25** Danes na Radiu Triglav **12.40** Oglasi **13.00** Na počitnice s turistično agencijo Ilirika (15 minut v živo) **13.40** Oglasi **14.00** Aktualno **14.40** Oglasi **14.45** Aktualno: Popotovanje po daljnih deželah: Vietnam, Afrika **15.25** Radio prihodnjih teden **15.30** Dogodki in odmevi **16.10** Razmere na cestah, vreme, Popevka tedna **16.15** Voščila, obvestila **16.30** Osmrtnice **16.40** Oglasi **16.55** Pogled v današnji dan **17.00** Aktualno: Kako je prav?, kontaktna oddaja **17.25** Radio jutri **17.30** Včeraj, danes, jutri **17.40** Oglasi **18.00** Aktualno **18.40** Oglasi **18.45** Duhovni razgledi - ponovitev **19.00** Črna kronika dneva **19.01** Minute za resno glasbo **19.25** Pogled v jutrišnji dan - Jutri na Radiu Triglav **19.40** Oglasi **20.15** Mozaik Slovenije: kolesarstvo, gost Primož Čerin **20.40** Oglasi **21.00** Popevka tedna **21.30** Radio jutri **21.40** Oglasi **22.00** Radio v prihodnjih dneh **22.40** Oglasi **23.30** Večerni glasbeni program do 24.00

R SORA

7.00 Napoved programa - Začnimo dan z nasmehom **7.15** Novice in dogodki, šport, vreme **7.30** Noč ima svojo moč **8.00** Tema po izboru voditelja **9.00** Aktualna tema - odvoz smeti **11.00** Škofjeloški tednik **11.30** Dogodki, šport, vreme, osmrtnice **11.40** Radijska izložba **12.00** Nedeljska duhovna misel **12.15** Pesem dneva **12.20** Radijska prodaja **12.30** Kmetijska oddaja **13.00** Osmrtnice **13.10** Napoved programa **13.15** Čestitke **13.30** Alpetourovo turistično okence **14.00** Evropa v enem tednu **15.00** Novice in dogodki, šport, vreme **15.30** RA Slovenija **17.00** Nedeljsko srečanje **19.15** V nedeljo obujamo spomine **19.55** Radio jutri **20.00** Odpoved programa **24.00** SNOP

R RGL

KRIM: 100,2 MHz - ŠANCE: 99,5 Mhz - LJUBLJANA: 104,8 MHz
6.00 Znova - Starinarnica **6.50** Horoskop **7.15** Novice, ceste, vreme **7.20** Nočna kronika **7.35** Vreme **8.20** Na današnji dan **8.25** RGL danes **9.00** Dolenjski utrip **9.30** Izbor iz svetovnih zanimivosti **10.30** Nedeljski gost **12.00** BBC novice **12.30** Rumeni radio **13.30** Želje, čestitke **15.20** Kulturni utrip **15.30** Radio Kričač **18.00** Starinarnica **18.57** Izbranka tedna **19.30** Ugibamo **19.45** Športni pregled **19.55** Horoskop

R OGNJIŠČE

5.00 Pogumno v novi dan **5.10** Vreme, ceste **5.20** Biser za dušo **5.30** Poročila **5.45** Napovednik programa **6.00** Svetnik dneva **6.20** Prognostik **6.30** Kratke novice **6.35** Kličemo 113 **6.45** Škofov govor za nedeljo (ponovitev) **7.00** Zvonjenje **7.30** Poročila, osmrtnice, obvestila **7.45** AMZS **8.00** Iz življenja vesoljne Cerkve **8.30** Koledar prireditev **8.45** Spominjamo se **9.00** Prenos sv. maše **10.00** Oznanila **10.15** Graditelji slovenskega doma **11.00** Poročila, osmrtnice, obvestila **11.15** Kmetijska oddaja **12.00** Zvonjenje **12.05** Biser za dušo **12.15** Voščilo PRO-jevcem **12.30** Glasbena voščila **15.00** Informativna oddaja **15.30** Osmrtnice, obvestila **15.50** Koledar prireditev **17.00** Slovencem po svetu in domovini **18.30** Sakralna glasba **19.30** Za otroke **19.45** Škofov govor za nedeljo **20.00** Radio Vatikan **20.20** Kaj bo jutri na R.O.? **20.30** Obala neznanega - izzivi vere **21.30** Radijski roman Ponovitve: **22.00** Naš gost **23.00** Iz življenja vesoljne Cerkve **23.30** Sobota ob 21.15 **0.30** Graditelji **4.40** Radio Vatikan

R ODMEV

7.00 Dobro jutro, novice, vreme **7.30** Iskanja **7.45** Horoskop **8.15** Vrtimo 113 **8.30** Zelena solza z Milanom Ježem **9.30** Povej naprej **10.00** Nedeljski pogovor **11.00** Regijske novice, osmrtnice **11.15** Zaprašenki dneva **11.30** Oglasi, zanimivosti **12.00** Kronika tedna **12.30** Črna kronika **13.15** Voščila, S pesmijo na obisku **14.00** Minute za podjetne **14.30** Športni program **15.30** Dogodki in odmevi RASL **16.15** Nedeljsko popoldne **19.00** Živimo lepo - portret **20.00** Nočni glasbeni program

PONEDELJEK, 14. JULIJA 2003

SNOP - skupni nočni program radijskih postaj v Sloveniji vsak dan od 00.00 do 05.00 na frekvencah Radia Triglav, Kranj in Sora - MURSKI VAL

R KRANJ

5.45 Na današnji dan **5.50** EPP **6.00** Vreme, ceste **6.15** Nočna kronika **6.25** BIO vremenska napoved, sonce, luna **6.40** Dobro jutro! Komu? **6.45** Vreme, ceste **6.50** EPP **7.00** Novice **7.30** Čestitka presenečenja **7.40** Pregled tiska **7.50** EPP **8.00** Misel dneva - citat **8.20** Oziramo se **8.30** Izgubljene živali **8.50** EPP **9.00** Godan **9.20** Tema dneva **9.50** EPP **10.00** Novice **10.10** Mali oglasi **10.20** Cankarjev dom **10.45** Kaj danes za kosilo **10.50** EPP **11.00** Novice **11.05** Na potep z Mercatorjem **11.30** Kviz Radia Kranj **11.45** Temperature doma in po svetu **11.50** EPP **12.00** Novice **12.20** Prispevek **12.30** Osmrtnice **12.40** Prispevek **12.50** EPP **13.00** Pesem tedna **13.10** Bio vremenska napoved **13.15** Izgubljene živali **13.20** Črna kronika **13.40** Zlata minuta na Radiu Kranj **13.50** EPP **14.00** Godan **14.50** EPP **15.00** Novice **15.30** Aktualno **15.45** Pregled današnjih kulturnih dogodkov **16.00** Novice **16.10** Ponedeljkovo športno popoldne **16.50** EPP **17.00** Novice **17.10** Skriti predmet **17.40** Vreme jutri in v prihodnjih dneh **17.50** EPP **18.00** Godan **18.15** Izgubljene živali **18.50** EPP **19.00** Novice **19.10** Izgubljeni, najdeni predmeti **19.20** Napoved jutrišnjega programa Radia Kranj **19.30** Kaj bom, ko bom velik - Avtomehanik **20.00** Zimzelene melodije **24.00** SNOP

R GORENC

Oddajamo od 5.30 do 22.00 na 88,9 Mhz in 95,0 Mhz UKV stereo.

R TRIGLAV

RADIO TRIGLAV NA OBISKU V LESCAH
5.30 Minute za narodnozabavno glasbo 5.40 Oglasi **6.00** Razmere na cestah **6.05** Vreme in Robert Bohinc **6.30** Novice, pogled v današnji **6.40** Oglasi **6.50** Aktualno **6.59** Oglasi **7.00** Druga jutranja kronika **7.19** Razmere na cestah, vreme, Popevka tedna **7.40** Oglasi **7.50** Aktualno **7.59** Oglasi **8.00** Kronika OKC Kranj - zadnjih 24 ur **8.05** Aktualno: Jejmo malo, jejmo zdravo - Jože Lavrinec: Tras maščobe se skrivajo v naši hrani **8.15** Obvestila **8.30** Novice, Pogled v današnji dan **8.40** Oglasi **9.00** Aktualno: Triglavski zeleni vrtiček **9.15** Voščila, obvestila **9.40** Oglasi **9.55** Pogled v današnji dan **10.00** Aktualno **10.15** Obvestila **10.30** Včeraj, danes, jutri **10.40** Oglasi **11.00** Aktualno **11.40** Oglasi **12.00** BBC - novice **12.10** Osmrtnice **12.15** Obvestila **12.20** Gorenjska tedenska črna kronika **12.25** Danes na Radiu Triglav **12.30** Novice **12.40** Oglasi **13.00** Športni ponedeljek **13.40** Oglasi **14.00** Prometna varnost na gorenjskih cestah **14.15** Voščila, obvestila **14.30** Novice **14.40** Oglasi **15.00** Aktualno **15.25** Radio v prihodnjih dneh **15.30** Dogodki in odmevi **16.09** Razmere na cestah, vreme, Popevka tedna **16.15** Obvestila **16.30** Osmrtnice **16.40** Oglasi **16.55** Pogled v današnji dan **17.00** Jejmo malo, jejmo zdravo (ponovitev) **17.25** Jutri na Radiu Triglav **17.30** Včeraj, danes, jutri **17.40** Oglasi **18.00** Aktualno **18.15** Obvestila **18.30** Tednik občine Kranjska Gora **18.40** Oglasi **18.55** Črna kronika dneva **18.57** Tedenska črna kronika, ponovitev **19.15** Voščila, obvestila **19.25** Pogled v jutrišnji dan - Jutri na Radiu Triglav **19.30** Glasbeni večer: Moja je lepša kot tvoja **19.40** Obvestila **21.00** Popevka tedna **21.40** Oglasi **22.40** Oglasi **23.00** Radio v prihodnjih dneh **23.02** Večerni glasbeni program do 24.00

R SORA

6.00 Napoved programa - Začnimo dan z nasmehom **6.15** Novice in dogodki, šport, vreme **6.30** Noč ima svojo moč **7.00** Druga jutranja kronika **7.40** Pregled tiska **8.00** Radio danes **8.15** Novice in dogodki, šport, vreme **8.55** Dnevna malica **9.00** Aktualno **10.00** Novice in dogodki **10.15** Osmrtnice **11.00** Oddaja za upokojence **12.00** Kličemo London - BBC **12.15** Pesem dneva **12.20** Radijska prodaja **12.30** Ponovitev kmetijske oddaje **13.00** Osmrtnice **13.10** Radio danes **13.15** D9 **14.00** Dober dan, Gorenjska **14.30** Radijska prodaja **15.00** Novice in dogodki, šport, vreme **15.30** RA Slovenija **16.15** Radio danes **16.30** Računalniška oddaja **17.00** Studio 911 - obrtniki **18.00** Šolski radio **19.00** SMS BOX za mlade **19.55** Radio jutri **20.00** Odpoved dnevnega programa **20.05** Glasbeni program RA Sora do polnoči **24.00** SNOP

R RGL

KRIM: 100,2 MHz - ŠANCE: 99,5 Mhz - LJUBLJANA: 104,8 MHz
6.00 Dobro jutro **6.20** Nočna kronika **6.50** Horoskop **6.57** Izbranka tedna **7.20** Na današnji dan **7.35** Vreme **7.50** Anketa **8.45** Kam danes **9.00** Gospodarstvo **9.30** Jutro je lahko **10.00** V Ljubljani **10.20** Iz Trzina **10.30** Vaše mnenje o ... **11.00** Šport **12.00** BBC novice **12.30** Dogodek dneva **13.00** Iz Domžal **13.20** Odgovori poslušalcem **13.30** Globus, mednarodni pregled **14.00** Pasji radio **15.00** RGL obvešča in komentira **15.30** Kulturni utrip **15.50** Gospodarstvo **16.00** Modni bla bla **18.00** Glasbeni gost **19.20** Vreme **19.30** Znova Globus **19.45** Šport **19.55** Horoskop **20.30** Večerni program

R OGNJIŠČE

5.00 Pogumno v novi dan **5.10** Vreme, ceste **5.20** Biser za dušo **5.30** Poročila **5.45** Napovednik programa **6.00** Svetnik dneva **6.20** Prognostik **6.30** Kratke novice **6.35** Kličemo 113 **6.45** Sejalec seje besedo (dnevni odlomki Božje besede z razlago) **7.00** Zvonjenje **7.15** Bim-bambom **7.30** Poročila, osmrtnice, obvestila **7.45** Poročilo o stanju na cestah - AMZS **8.00** Kmetijski nasvet **8.30** Koledar prireditev **8.45** Spominjamo se **9.00** Poročila **9.15** Napovednik **10.00** Poročila **11.00** Kratke novice in Vaša pesem **11.15** Iz založbe TDO **12.00** Zvonjenje, ponovitev duhovne misli **12.05** Biser za dušo **12.15** Voščilo prijateljem RO **12.30** Poročila, osmrtnice, obvestila **13.00** Mali oglasi **13.30** Stare, ma lepe **14.00** Kratke novice **14.05** Napovednik **14.15** GV v etru **14.30** Kulturni utrinki **15.00** INFO oddaja **15.30** Osmrtnice, obvestila **15.50** Koledar prireditev **17.00** 1. Zdravstvena 2. O šolstvu 3. Pravne zagate 4. Za streho nad glavo **18.00** Poročila in Vaša pesem **18.15** Glasovanje za Vašo pesem **19.00** Glas Amerike **19.10** Kratke novice **19.15** Napovednik **19.30** Za otroke **19.45** Sejalec seje besedo (ponovitev) **20.00** Radio Vatikan **20.20** Kaj bo jutri na R.O.? **20.30** Prijatelji Radia Ognjišče **21.30** Mozaik dneva **22.00** 1. Zanimivosti nočnega neba Ponovitve: **23.00** Sakralna glasba **24.00** Slovencem po svetu in domovini **4.40** Radio Vatikan

R ODMEV

6.00 Dobro jutro, novice, vreme **6.15** Jutranji nasmeh **6.30** Popevka tedna **7.20** Horoskop **7.45** Vrtimo 113 **7.50** Zaprašenki dneva **8.15** Listamo časopise **8.30** Povej naprej **8.40** Kulturni utrinki **9.15** S pesmijo na obisku **9.30** Nasvet dneva - Ljudje med seboj **9.40** Glasbene želje **10.00** Športni program - Karate klub Idrija **11.00** Regijske novice, osmrtnice **11.30** Brezplačni mali oglasi **12.15** S pesmijo na obisku **12.30** Opoldnevnik Radia Koper **13.15** Kulturni utrinki **13.30** SMS beračk **14.00** Mlin na eter **15.15** Z vami Gospodarski vestnik **15.30** Dogodki in odmevi RASL **16.15** Kulturni utrinki **16.30** Popevka tedna **17.00** Regijske novice **17.10** Novosti slovenske glasbene produkcije **18.10** Avtomobilistična oddaja Avtofokus, Avto Lesce **18.20** Glasbene želje **19.00** ŠKL **20.00** Nočni glasbeni program

TOREK, 15. JULIJA 2003

SNOP - skupni nočni program radijskih postaj v Sloveniji vsak dan od 00.00 do 05.00 na frekvencah Radia Triglav, Kranj in Sora - RADIO KRANJ

R KRANJ

5.30 Napoved **5.45** Na današnji dan **5.50** EPP **6.00** Vreme, ceste **6.15** Nočna kronika **6.25** BIO vremenska napoved **6.40** Dobro jutro! Komu? **6.45** Vreme, ceste **6.50** EPP **7.00** Novice **7.15** Knjižni kotiček **7.30** Čestitka presenečenja **7.40** Pregled tiska **7.50** EPP **8.00** Misel dneva - citat **8.20** Oziramo se **8.30** Izgubljene živali **8.50** EPP **9.00** Godan **9.20** Tema dneva **9.50** EPP **10.00** Novice **10.10** Unichem - tema **10.55** EPP **11.00** Novice **11.20** Prodaja rabljenih vozil **11.30** Kviz Radia Kranj **11.40** Zaposlovanje **11.45** Kaj danes za kosilo **11.50** EPP **12.00** Novice **12.10** Relax **12.30** Osmrtnice **12.40** Prispevek **12.50** EPP **13.00** Pesem tedna **13.10** Izgubljene živali **13.40** Zlata minuta na Radiu Kranj **13.50** EPP **14.00** Godan **14.30** Borzni komentar **14.50** EPP **15.00** Novice **15.15** Vreme, ceste **15.30** Aktualno **15.45** Pregled današnjih kulturnih dogodkov **16.00** Novice **16.05** Napoved **17.00** Novice **17.10** Skriti predmet **17.20** Avtomobilistična oddaja na Radiu Kranj **17.40** Vreme jutri in v prihodnjih dneh **17.50** EPP **18.00** Godan **18.15** Izgubljene živali **18.20** Računalniške novice **18.40** Pregled tiska **18.50** EPP **19.00** Novice **19.10** Izgubljeni, najdeni predmeti **19.20** Napoved jutrišnjega programa Radia Kranj **20.00** Večerni program **24.00** SNOP

R GORENC

Oddajamo od 5.30 do 22.00 na 88,9 Mhz in 95,0 Mhz UKV stereo.

R TRIGLAV

5.30 Minute za narodnozabavno glasbo **5.40** Oglasi **6.00** Razmere na cestah **6.05** Vreme in Robert Bohinc **6.15** Aktualno **6.30** Novice, Pogled v današnji dan **6.40** Oglasi **6.50** Aktualno **7.00** Druga jutranja kronika **7.19

danes **9.00** Gospodarstvo **9.30** Jutro je lahko... **10.00** V Ljubljani **10.30** Vaše mnenje o... **11.00** Kamniške novice **11.30** RGLova tema **12.00** BBC novice **12.30** Dogodek dneva **13.00** Iz tujega tiska **13.20** Odgovori poslušalcem **13.30** Osir **14.00** Pasji radio **15.00** RGL obvešča in komentira **15.30** Kulturni utrip **15.50** Gospodarstvo **17.00** Izjava tedna **18.00** Slovenska glasbena lestvica **19.30** Znova Osir **20.00** Horoskop **20.30** Večerni program

R OGNJIŠČE

5.00 Pogumno v novi dan **5.10** Vreme, ceste **5.20** Biser za dušo **5.30** Poročila **5.45** Napovednik programa **6.00** Svetnik dneva **6.20** Prognostik **6.30** Kratke novice **6.35** Kličemo 113 **6.45** Sejalec seje besedo (dnevni odlomki Božje besede z razlago) **7.00** Zvonjenje **7.15** Bim-bambom **7.30** Poročila, osmrtnice, obvestila **7.45** Poročilo o stanju na cestah - AMZS **8.00** Kmetijski nasvet **8.30** Koledar prireditev **8.45** Spominjamo se **9.00** Poročila **9.15** Napovednik **10.00** Poročila **11.00** Kratke novice, Vaša pesem **11.15** Fidifarmov kotiček **12.00** Zvonjenje, ponovitev duhovne misli **12.05** Biser za dušo **12.15** Voščilo prijateljem RO **12.30** Poročila, osmrtnice, obvestila **13.00** Mali oglasi **14.00** Kratke novice **14.05** Napovednik **14.15** GV v etru **14.30** Kulturni utrinki **15.00** Informativna oddaja **15.30** Osmrtnice, obvestila **15.50** Koledar prireditev **16.00** Glasbena voščila **17.00** Šport na radiu Ognjišče I. **18.00** Poročila, Vaša pesem **18.15** Šport na Radiu Ognjišče II. **19.00** Radio Glas Amerike (VOA) **19.10** Kratke novice **19.15** Napovednik programa za jutri **19.30** Za otroke **19.45** Sejalec seje besedo (ponov.) **20.00** Radio Vatikan **20.20** Kaj bo jutri na R.O.? **20.30** 1. Luč v temi, 3. Vstani in hodi, 2. 4. in 5. Juretov večer **21.30** Mozaik dneva **22.00** 1. in 3. Sončna pesem, 2. 4. in 5. Svetloba in sence **23.00** Ponedeljek ob 17.00 **24.00** Prijatelji Radia Ognjišče **4.40** Radio Vatikan

R ODMEV

6.00 Dobro jutro, novice, vreme **6.15** Jutranji nasmeh **6.30** Popevka tedna **7.20** Horoskop **7.45** Vrtimo 113 **7.50** Zaprašenki dneva **8.15** Listamo časopise **8.30** Povej naprej **8.40** Kulturni utrinki **9.15** S pesmijo na obisku **9.30** Nasvet dneva - Ekologija **9.40** Glasbene želje **9.50** Minute s turistično agencijo Relax **10.00** Minute za podjetne - Ydria motors Podskrajnik **11.00** Regijske novice, osmrtnice **11.30** Brezplačni mali oglasi **12.15** S pesmijo na obisku **12.30** Opoldnevnik Radia Koper **13.15** Kulturni utrinki **13.30** SMS beračk **14.00** Mlin na eter **15.15** Z vami Gospodarski vestnik **15.30** Dogodki in odmevi RASL **16.15** Kulturni utrinki **16.30** Popevka tedna **17.00** Regijske novice **17.10** Izbiramo popevko tedna **18.10** Avtomobilistična oddaja Avtofokus **18.20** Glasbene želje **19.00** SQ dance **20.00** Nočni glasbeni program

SREDA, 16. JULIJA 2003

SNOP - skupni nočni program radijskih postaj v Sloveniji vsak dan od 00.00 do 05.00 na frekvencah Radia Triglav, Kranj in Sora - RADIO KRANJ

R KRANJ

5.30 Napoved **5.45** Na današnji dan **5.50** EPP **6.00** Vreme, ceste **6.15** Nočna kronika **6.25** Bio vremenska napoved **6.40** Dobro jutro! Komu? **6.50** EPP **7.00** Novice **7.30** Čestitka presenečenja **7.40** Pregled tiska **7.50** EPP **8.00** Misel dneva - citat **8.20** Oziramo se **8.30** Izgubljene živali **8.50** EPP **9.00** Godan **9.20** Tema dneva **9.50** EPP **10.00** Novice **10.10** Mali oglasi **10.20** Ponudba nepremičnin **10.45** Kaj danes za kosilo **10.50** EPP **11.00** Novice **11.20** Prispevek **11.30** Kviz Radia Kranj **11.45** Temperature doma in po svetu **11.50** EPP **12.00** Novice **12.30** Osmrtnice **12.40** Prispevek **12.50** EPP **13.00** Pesem tedna **13.10** Bio vremenska napoved **13.15** Izgubljene živali **13.20** Prispevek **13.40** Zlata minuta na Radiu Kranj **13.50** EPP **14.00** Godan **14.30** Prispevek **14.50** EPP **15.00** Novice **15.15** Vreme, ceste **15.30** Prispevek **15.45** Pregled današnjih kulturnih dogodkov **16.00** Novice **16.10** Napoved **16.20** Prispevek **16.30** Tudi jeseni je lepo **16.50** EPP **17.00** Novice **17.10** Skriti predmet **17.40** Vreme jutri in v prihodnjih dneh **17.50** EPP **18.00** Godan **18.05** Izgubljene živali **18.50** EPP **19.00** Novice **19.05** Izgubljeni, najdeni predmeti **19.20** Napoved jutrišnjega programa Radia Kranj **19.30** Glasba **20.00** Posebna z ... Igorjem **24.00** Skupni nočni progam

R GORENC

Oddajamo od 5.30 do 22.00 na 88,9 Mhz in 95,0 Mhz UKV stereo.

R TRIGLAV

5.30 Minute za narodnozabavno glasbo **5.40** Oglasi **6.00** Razmere na cestah **6.05** Vreme in Robert Bohinc **6.30** Novice, Pogled v današnji dan in v gorenjski porodnišnici **6.40** Oglasi **6.50** Aktualno **7.00** Druga jutranja kronika **7.19** Razmere na cestah, vreme, Popevka tedna **7.40** Oglasi **7.50** Aktualno **8.00** Kronika OKC Kranj - zadnjih 24 ur **8.05** Zdravnikov nasvet - Branimir Čeh, dr. med. **8.15** Obvestila **8.30** Novice, Pogled v današnji dan **8.40** Oglasi **9.00** Aktualno **9.15** Voščila, obvestila **9.40** Oglasi **9.55** Pogled v današnji dan **10.00** Aktualno; Olimpijski kotiček **10.30** Včeraj, danes, jutri **10.40** Oglasi **11.00** Aktualno: Zlata kočija formula ena **11.40** Oglasi **12.00** BBC - novice **12.10** Osmrtnice **12.15** Obvestila **12.25** Danes na Radiu Triglav **12.30** Novice **12.40** Oglasi **13.00** Glas ljudstva **13.40** Oglasi **13.50** Motorci, ponovitev oddaje **14.15** Obvestila, Voščila **14.30** Novice, borzno poročilo **14.40** Oglasi **15.00** Aktualno **15.25** Radio v prihodnjih dneh **15.30** Dogodki in odmevi **16.09** Razmere na cestah, vreme, Popevka tedna **16.15** Obvestila **16.30** Osmrtnice **16.40** Oglasi **16.55** Pogled v današnji dan **17.00** Aktualno **17.25** Jutri na Radiu Triglav **17.30** Včeraj, danes, jutri **17.40** Oglasi **18.00** Aktualno: Oddaja o modi **18.30** Tednik občine Jesenice **18.50** Oglasi **18.55** Črna kronika dneva **19.00** Misli iz Biblije **19.15** Voščila, obvestila **19.25** Pogled v jutrišnji dan, radio jutri **19.30** Resna glasba - ponovitev oddaje **19.40** Oglasi **20.40** Oglasi **21.00** Popevka tedna **21.40** Oglasi **22.40** Oglasi **23.00** Ta teden na Radiu Triglav **23.02** Večerni glasbeni progam do 24.00

R SORA

6.00 Napoved programa - Začnimo dan z nasmehom **7.15** Novice in dogodki, šport, vreme **6.30** Noč ima svojo moč **8.00** Tema po izboru voditelja **9.00** Praznično dopoldne **9.30** Povej naglas **10.00** Novice in dogodki **10.15** Osmrtnice **10.30** Zakladi slovenskih spominov **11.00** Prof. Dr. Anton Ramovš - občinski nagrajenec **12.00** Kličemo London - BBC **12.15** Pesem tedna **13.00** Osmrtnice **13.10** Radio danes **13.15** D9 14.00 Dober dan Gorenjska **14.30** Radijska prodaja **15.00** Novice in dogodki, šport, vreme **15.30** RA Slovenija **16.15** Radio danes **17.00** Na planetu glasbe **20.00** Radio jutri **20.05** Glasbeni program RA Sora do polnoči **24.00** SNOP

R RGL

KRIM: 100,2 MHz - ŠANCE: 99,5 Mhz - LJUBLJANA: 104,8 MHz
6.00 Dobro jutro **6.20** Nočna kronika **6.50** Horoskop **6.57** Izbranka tedna **7.20** Na današnji dan **7.35** Vreme **7.50** Anketa **8.25** RGL danes **8.45** Kam danes **9.00** Gospodarstvo **9.30** Jutro je lahko **10.00** V Ljubljani **10.30** RGLov gost **11.30** RGLova tema **12.00** BBC novice **12.30** Dogodek dneva **13.00** Iz tujega tiska **13.20** Odgovori poslušalcem **13.30** Beseda opozicije **14.00** Pasji radio **15.00** RGL obvešča in komentira **15.30** Kulturni utrip **15.50** Gospodarstvo **16.00** Šport in rekreacija **17.30** Kinomatik **18.00** Izbranka tedna, glasovanje **19.20** Vreme **19.30** Ugibamo **19.45** Šport **19.55** Horoskop **20.00** Vedeževanje **21.00** Odprta dlan

R OGNJIŠČE

5.00 Pogumno v novi dan **5.10** Vreme, ceste **5.20** Biser za dušo **5.30** Poročila **5.45** Napovednik programa **6.00** Svetnik dneva **6.20** Prognostik **6.30** Kratke novice **6.35** Kličemo 113 **6.45** Sejalec seje besedo (dnevni odlomki Božje besede z razlago) **7.00** Zvonjenje **7.15** Bim-bambom **7.30** Poročila, osmrtnice, obvestila **7.45** Poročilo o stanju na cestah - AMZS **8.00** Kmetijski nasvet **8.30** Koledar prireditev **8.45** Spominjamo se **9.00** Poročila **9.15** Napovednik **10.00** Poročila **10.15** Srečno na poti **11.00** Kratek novice, Vaša pesem **11.15** FIDI **12.00** Zvonjenje, ponovitev duhovne misli **12.05** Biser za dušo **12.15** Voščilo prijateljem RO **12.30** Poročila, osmrtnice, obvestila **13.00** Zlati zvok **14.00** Kratke novice **14.05** Napovednik **14.15** GV v etru **14.30** Kulturni utrinki **15.00** Informativna oddaja **15.30** Osmrtnice, obvestila **15.50** Koledar prireditev **16.00** Mali oglasi **17.00** Pogovor o... **18.00** Poročila, Vaša pesem **18.15** Aktualna tema **19.00** Glas Amerike **19.10** Kratke novice **19.15** Napovednik programa za jutri **19.30** Za otroke **19.45** Sejalec seje besedo (ponov.) **20.00** Radio Vatikan **20.20** Kaj bo jutri na R.O.? **20.30** Sveta vera bodi vam luč (radijska kateheza) **21.30** Mozaik dneva **22.00** Glasba z znamko **23.00** Šport na Radiu Ognjišče **4.40** Radio Vatikan

R ODMEV

6.00 Dobro jutro, novice, vreme **6.15** Jutranji nasmeh **6.30** Popevka tedna **7.20** Horoskop **7.45** Vrtimo 113 **7.50** Zaprašenki dneva **8.15** Listamo časopise **8.30** Povej naprej **8.40** Kulturni utrinki **9.15** S pesmijo na obisku **9.30** Nasvet dneva - Zdravje in lepota **9.40** Glasbene želje **10.00** Aktualna tema - Poletan gradbena dela na Cerkljanskem **11.00** Regijske novice, osmrtnice **11.30** Brezplačni mali oglasi **12.15** S pesmijo na obisku **12.30** Opoldnevnik Radia Koper **13.15** Kulturni utrinki **13.30** SMS beračk **14.00** Mlin na eter **15.15** Z vami Gospodarski vestnik **15.30** Dogodki in odmevi RASL **16.15** Kulturni utrinki **16.30** Popevka tedna **17.00** Regijske novice **17.10** Glasbene novosti - Show band Klobuk **18.10** Avtomobilistična oddaja Avtofokus, Avto Lesce **18.20** Glasbene želje **19.00** V viharju spomninov **20.00** Nočni glasbeni program

ČETRTEK, 17. JULIJA 2003

SNOP - skupni nočni program radijskih postaj v Sloveniji vsak dan od 00.00 do 05.00 na frekvencah Radia Triglav, Kranj in Sora - RADIO PTUJ

R KRANJ

5.30 Napoved **5.45** Razmere na cestah **5.50** EPP **6.00** Vreme, ceste **6.15** Nočna kronika **6.25** BIO vremenska napoved **6.40** Dobro jutro! Komu? **6.45** Vreme, ceste **6.50** EPP **7.00** Novice **7.15** Zeleni nasvet **7.30** Čestitka presenečenja **7.40** Pregled tiska **7.50** EPP **8.00** Misel dneva, citat **8.20** Oziroma se **8.30** Izgubljene živali **8.50** EPP **9.00** Godan **9.20** Tema dneva **9.50** EPP **10.00** Novice **10.10** Mali oglasi **10.20** Prešernovo gledališče **10.45** Kaj danes za kosilo **10.50** EPP **11.00** Novice **11.20** Prispevek **11.30** Kviz Radia Kranj **11.45** Temperature doma in po svetu **11.50** EPP **12.00** Novice **12.30** Osmrtnice **12.40** Prispevek **12.50** EPP **13.00** Pesem tedna **13.10** Bio vremenska napoved **13.15** Izgubljene živali **13.40** Zlata minuta na Radiu Kranj **13.50** EPP **14.00** Godan **14.30** Planinsko športni kotiček **14.45** Pregled današnjih kulturnih dogodkov **14.50** EPP **15.00** Novice **15.10** Borzni komentar **15.15** Vreme, ceste **15.30** Aktualno **15.45** Pregled današnjih kulturnih dogodkov **16.10** Napoved - Skriti predmet **16.20** Prispevek **16.50** EPP **17.00** Novice **17.20** Prispevek **17.40** Vreme jutri in v prihodnjih dneh **18.00** Godan **18.05** EPP **18.15** Izgubljene živali **18.20** To so naši **18.40** Zanimivosti **18.50** EPP **19.00** Novice **19.20** Napoved jutrišnjega programa **20.00** Večerni program **24.00** SNOP

R GORENC

Oddajamo od 5.30 do 22.00 na 88,9 Mhz in 95,0 Mhz UKV stereo.

R TRIGLAV

5.30 Minute za narodnozabavno glasbo **5.40** Oglasi **6.00** Razmere na cestah **6.05** Vreme in Robert Bohinc **6.20** Jutranja uganka - kontaktna oddaja **6.30** Pogled v današnji dan in v gorenjski porodnišnici, vreme, ceste **6.40** Oglasi **6.50** Jutranja humoreska **7.00** Druga jutranja kronika **7.19** Razmere na cestah, vreme, Popevka tedna **7.40** Oglasi **7.50** Druga jutranja humoreska **8.00** Kronika OKC Kranj - zadnjih 24 ur **8.05** Zdrav način prehranjevanja: Vasiljka Kokalj - način toplotne obdelave živil **8.15** Obvestila **8.30** Novice, Pogled v današnji dan **8.40** Oglasi **9.00** Aktualno - Zakladi ljudske modrosti **9.15** Voščila **9.20** Aktualno - Jutranja uganka - kontaktna oddaja **9.40** Oglasi **9.55** Pogled v današnji dan **10.00** Aktualno **10.15** Obvestila **10.30** Včeraj, danes, jutri **10.40** Oglasi **11.00** Mavrica **11.40** Oglasi **12.00** BBC- novice **12.10** Osmrtnice **12.15** Obvestila **12.25** Danes na Radiu Triglav **12.40** Oglasi **13.00** Aktualno - OKS **13.40** Oglasi **14.00** Aktualno: Gibljive slike **14.15** Voščila, obvestila **14.40** Oglasi **15.00** Aktualno **15.25** Radio v prihodnjih dneh **15.30** Dogodki in odmevi **16.09** Razmere na cestah, vreme, Popevka tedna **16.15** Obvestila **16.30** Osmrtnice **16.40** Oglasi **16.50** Podjetniški cik-cak OOZ Jesenice - Pogled v današnji dan **17.00** Aktualno **17.30** Včeraj, danes, jutri **17.40** Oglasi **18.00** Aktualno **18.30** Tednik Radovljica **18.40** Oglasi **18.55** Današnja črna kronika dneva **19.15** Voščila, obvestila **19.25** Pogled v jutrišnji dan, radio jutri **19.30** Zimzeleni večer z Dragom Arijanijem **19.40** Oglasi **20.40** Oglasi **21.00** Popevka tedna **21.15** V jutrišnjem Gorenjskem glasu **21.30** Jutri na Radiu Triglav **21.40** Oglasi **22.15** Nasvet psihologinje, ponovitev **22.40** Oglasi **23.00** Ta teden na Radiu Triglav **23.02** Večerni glasbeni program do 24.00

R SORA

6.00 Začnimo dan z nasmehom **6.15** Novice in dogodki, šport, vreme **6.30** Noč ima svojo moč **6.40** Gospodinjski nasveti **7.00** Druga jutranja kronika **8.00** Radio danes **8.55** Dnevna malica **9.00** Aktualno **10.00** Novice in dogodki **10.15** Osmrtnice **10.30** Komercialna predstavitev **11.00** Vprašanja in pobude **12.00** Kličemo London - BBC **12.15** Pesem tedna **12.30** Čestitke **13.00** Osmrtnice **13.10** Radio danes **13.15** D9 **14.00** Dober dan, Gorenjska **14.30** Radijska prodaja **15.00** Novice in dogodki, šport, vreme **15.30** RA Slovenija **16.15** Radio danes **17.00** Studio 911 **18.00** Od svečke do volana **19.00** Vandranje s harmoniko **20.00** Odpoved programa **21.00** Glasbeni program RA Sora do polnoči **24.00** SNOP

R RGL

KRIM: 100,2 MHz - ŠANCE: 99,5 Mhz - LJUBLJANA: 104,8 MHz
6.00 Dobro jutro **6.15** Novice, ceste, vreme **6.20** Nočna kronika **6.50** Horoskop **6.57** Izbranka tedna **7.20** Na današnji dan **7.35** Vreme **7.50** Anketa **8.30** Play off **8.45** Kam danes **9.00** Gospodarstvo **9.30** Jutro je lahko **10.00** V Ljubljani **10.30** Vaše mnenje o... **11.30** RGLova tema **12.00** BBC novice 12.30 Dogodek dneva **13.20** Odgovori poslušalcem **13.30** Turizem **14.00** Pasji radio **14.30** Borzni komentar **15.00** RGL obvešča in komentira **15.30** Kulturni utrip **15.50** Gospodarstvo **16.30** Dosjeji **17.30** Živalski program **18.00** Jugonostalgija **19.20** Vreme **19.30** Ugibamo **19.45** Šport **19.55** Horoskop **20.00** Večerni program

R OGNJIŠČ

5.00 Pogumno v novi dan **5.10** Vreme, ceste **5.20** Biser za dušo **5.30** Poročila **5.45** Napovednik programa **6.00** Svetnik dneva **6.20** Prognostik **6.30** Kratke novice **6.35** Kličemo 113 **6.45** Sejalec seje besedo (dnevni odlomki Božje besede z razlago) **7.00** Zvonjenje **7.15** Bim-bam-bom **7.30** Poročila, osmrtnice, obvestila **7.45** Poročilo o stanju na cestah - AMZS **8.00** Kmetijski nasvet **8.30** Koledar prireditev **8.45** Spominjamo se **9.00** Poročila **9.15** Napovednik **9.30** Založba Družina **10.00** Poročila **10.15** Doživetja gora in narave (Robert Božič) **11.00** Kratke novice, Vaša pesem **11.15** Fidifarmov kotiček **12.00** Zvonjenje, ponovitev duhovne misli **12.05** Biser za dušo **12.15** Voščilo prijateljem RO **12.30** Poročila, osmrtnice, obvestila **13.00** Mali oglasi **14.00** Kratke novice **14.05** Napovednik **14.15** GV v etru **14.30** Kulturni utrinki **14.45** Komentar iz Družine **15.00** Informativna oddaja **15.30** Osmrtnice, obvestila **15.50** Koledar prireditev **16.00** Glasbena voščila **18.00** Poročila in Vaša pesem **18.15** 1. - 3. Dijaška oddaja 2. - 4. Skavtski potep 19.00 Radio Glas Amerike (VOA) 19.10 Kratke novice 19.15 Napovednik 19.30 Za otroke **19.45** Sejalec seje besedo (ponov.) **20.00** Radio Vatikan **20.20** Kaj bo jutri na R.O.? **20.30** Karavana prijateljstva I **21.30** Mozaik dneva **22.00** Karavana prijateljstva II. **23.00** Pogovor o **24.00** Srečno na poti **4.40** Radio

R ODMEV

6.00 Dobro jutro, novice, vreme **6.15** Jutranji nasmeh **6.30** Popevka tedna **7.20** Horoskop **7.45** Vrtimo 113 **7.50** Zaprašenki dneva **8.15** Listamo časopise **8.30** Povej naprej **8.40** Kulturni utrinki **9.15** S pesmijo na obisku **9.30** Nasvet dneva - dom in gospodinjstvo **9.40** Glasbene želje **10.00** Turistika - Poletje pod Kojco **11.00** Regijske novice, osmrtnice **11.10** Potujmo z agencijo Relax **11.30** Brezplačni mali oglasi **12.15** S pesmijo na obisku **12.30** Opoldnevnik Radia Koper **13.00** Programska izmenjava z Alpskim valom **19.00** Nočni glasbeni program

Nadaljevanje z 20 strani

Škofja Loka - Knjižnica Ivana Tavčarja Škofja Loka sporoča poletni urnik knjižnice v Škofji Loki in v vseh izposojevališčih, in sicer: Osrednja knjižnica Ivana Tavčarja Škofja Loka - oddelek za odrasle: ponedeljek - petek od 8. do 14.30 ure, četrtek od 12. do 19. ure in v soboto zaprto: Oddelek za mladino: ponedeljek - petek od 8. do 14. ure, četrtek od 12. do 19. ure in soboto zaprto. Izposojevališče Trata: sreda od 14. do 19. ure. Izposojevališče Železniki: torek od 14. do 19. ure in petek od 10. do 14.30 ure. Izposojevališče Gorenja vas: četrtek od 14. do 18. ure. Izposojevališče Žiri: ponedeljek od 14. do 19. ure in sreda od 10. do 14.30 ure. Izposojevališče Poljane: sreda od 16. do 19. ure.

Ocenjevanje urejenosti mesta

Škofja Loka - Škofja Loka je že zaživela v pisanih cvetličnih barvah, zato Skupina za lepšo Loko obvešča, da je ocenjevalna komisija pričela s prvim ocenjevanjem urejenosti mesta, ki bo potekalo vse do konca julija. Vabijo vas, da opozorite na lepo urejene in ocvetličene stanovanjske hiše, bloke oziroma stolpnice, stavbe v starem mestnem jedru, kmetije, stanovanjske hiše z obrtno dejavnostjo ali podjetja in da to sporočite Skupini za lepšo Loko po tel.: 04/511-23-90.

Kranj - Tudi Kranj je že zaživel v različnih barvah, zato vas Turistično društvo Kranj obvešča, da je ocenjevalna komisija z junijem začela s prvim ocenjevanjem urejenosti mesta, ki bo potekalo do konca julija. Sporočite jim, kje so lepo urejene in ocvetličene stanovanjske hiše, stolpnice, stavbe v starem mestnem jedru, kmetije, stanovanjske hiše z obrtno dejavnostjo ali podjetja. Vaš klic pričakujejo po tel.: 236-30-30.

Preddvor - Turistično društvo Preddvor je se letos zopet odločilo ocenjevati najlepše hiše in vrtove. Ocenjevalna komisija bo obiskala Preddvor in okoliške vasi v juliju in avgustu, zato opozorite na lepo ocvetličene stanovanjske hiše, kmetije in ostale objekte po vaseh. Če kdo želi, da se fotografira kakšna posebna zanimivost, lahko pokličete v turistično poslovalnico, ki je zopet odprta, tel.: 25-51-023.

Razstave

Najstarejše planine pod Triglavom

Kranj - Gorenjski muzej Kranj vas vabi, da si v Muzeju Tomaža Godca v Bohinjski Bistrici ogledate arheološko razstavo Najstarejše planine pod Triglavom. Na razstavi je moč videti izbor arheoloških najdb s planin v Lazu, Lipanci, Ovarija, Krstenica, planina za Migovcem. Razstava je na ogled do 30. avgusta.

Koncerti

Koncert Staneta Mancinija

Kranj - Danes, v petek, 11. julija, ob 17.30 uri bo v dvorani na Kokrici pri Kranju koncert Staneta Mancinija. Vstopnice so v prodaji v cvetličarni v Živilih na Kokrici in v Turistični agenciji Linda v Kranju.

GORENJSKI GLAS

Koncert vokalne skupine

Škofja Loka - V mesecu juliju bo Škofjo Loka obiskala vokalna skupina "The City of Sheffield Young Choir" iz Irske, ki izvaja korsko in cerkveno glasbo. Vabljeni ste na njihov koncert, ki bo v nedeljo, 20. julija, ob 20.30 uri v Nunski cerkvi v Škofji Loki.

Predavanja

Osupljive najdbe

Kranj - Niz avdiovizualnih predavanj Osupljive najdbe se nadaljuje na novi lokaciji, in sicer v banketni dvorani hotela Creina v Kranju. Jutri, v soboto, ob 10. uri bo na sporedu predavanje Vir nadnaravne duhovne moči: Sveti Duh. Predaval bo Davor Mišković.

Gorenjska Banka
Banka s posluhom

EKSPOZITURA GORENJA VAS V NOVIH PROSTORIH

Cenjene stranke obveščamo, da ekspozitura Gorenja vas od ponedeljka, 14. 7. 2003, posluje na novi lokaciji v poslovno stanovanjskem centru, Poljanska cesta 65 A.

V ekspozituri se bodo opravljali vsi gotovinski in negotovinski posli za občane in zasebnike ter gotovinski posli za pravne osebe.

Poslovni čas bo naslednji:
• ob delavnikih od 9.00 do 11.30 in od 13.30 do 16.30
• ob sobotah od 8.00 do 11.00

Gorenjska Banka
Banka s posluhom

KINO

Petek, 11. julija

CENTER amer. pust. akcij. film PREHITRI IN PREDRZNI ob 18., 20. in 22. uri **STORŽIČ** amer. tril. IDENTITETA ob 19. uri, amer. akcij. drama JEDRO ob 21. uri **RADOVLJICA - LINHARTOVA DVORANA** amer. drama NIKJER V AFRIKI ob 20.30 uri **ŠKOFJA LOKA** akcij. kom. POLNOČNI OBRAČUN ob 20.30 uri

Sobota, 12. julija

CENTER amer. pust. akcij. film PREHITRI IN PREDRZNI ob 17., 19. in 21. uri **STORŽIČ** amer. akcij. kom. CHARLIEJEVI ANGELČKI 2: S POLNO BRZINO ob 17.30 uri, amer. akcij. drama JEDRO ob 19.30 in 22. uri **RADOVLJICA - LINHARTOVA DVORANA** amer. kom. drama IZPOVEDI NEVARNEGA UMA ob 18.30 uri, amer. kom. DOBRODOŠLI V COLLINWOODU ob 20.30 uri **ŠKOFJA LOKA** amer. kom. BES POD KONTROLO ob 18.30 uri, akcij. kom. POLNOČNI OBRAČUN ob 20.30 uri **ŽIRI** nem. kom. TEČNOBA V HLAČAH 2 ob 20.30 uri

Nedelja, 13. julija

CENTER amer. pust. akcij. film PREHITRI IN PREDRZNI ob 17., 19. in 21. uri **STORŽIČ** amer. akcij. kom. CHARLIEJEVI ANGELČKI 2: S POLNO BRZINO ob 17.30 uri, amer. tril. IDENTITETA ob 19.30 uri, amer. akcij. drama JEDRO ob 21. uri **RADOVLJICA - LINHARTOVA DVORANA** amer. kom. DOBRODOŠLI V COLLINWOODU ob 18.30 uri, amer. kom. drama IZPOVEDI NEVARNEGA UMA ob 20.30 uri **ŠKOFJA LOKA** akcij. kom. POLNOČNI OBRAČUN ob 18.30 uri, amer. kom. BES POD KONTROLO ob 20.30 uri **ŽIRI** amer. tril. TELEFONSKA GOVORILNICA ob 20.30 uri

Ponedeljek, 14. julija

CENTER amer. pust. akcij. film PREHITRI IN PREDRZNI ob 18.30 in 20.30 uri **STORŽIČ** amer. akcij. drama JEDRO ob 18.30 in 21. uri

Torek, 15. julija

CENTER amer. pust. akcij. film PREHITRI IN PREDRZNI ob 18.30 in 20.30 uri **STORŽIČ** amer. akcij. drama JEDRO ob 18.30 in 21. uri

Sreda, 16. julija

CENTER amer. pust., akcij. film PREHITRI IN PREDRZNI ob 18.30 in 20.30 uri **STORŽIČ** Do 14. avgusta zaprto! **ŠKOFJA LOKA** akcij. film CHARLIEJEVI ANGELČI: S POLNO BRZINO ob 20.30 uri **ŽELEZAR JESENICE** krim. drama POSLEDNJA NČ ob 21. uri

Četrtek, 17. julija

Nismo prejeli sporeda!

MALI OGLASI

☎201-42-47
☎201-42-48
☎201-42-49
fax: 201-42-13

OBVESTILO
Naše cenjene naročnike in stranke obveščamo, da imamo v malooglasni službi
NOV DELOVNI ČAS,
in sicer: od ponedeljka do petka neprekinjeno **od 7. - 15.00 ure.**

APARTMA - PRIKOLICE

OTOK PAG - METAJNA: oddamo APARTMAJE za 2, 3 in 4 osebe ter manjši studio, primeren za mlad par. ŠE PROSTO - 2+1 apartma in 5 postelnji od 10.7. - 25.7.! Inf ☎ 00-385-53-66-71-57 5512

Do septembra ugodno oddam apartma za štiri in apartma za šest oseb v Peroju pri Puli. ☎ 031/512-421 7693

Otok Pag - Zuboviči ODDAM SOBE, tuš, WC, s polpenzionom. ☎ 00385-53-66-4049 8447

Oddam APARTMA v bližini Zadra. Dodatne informacije. ☎ 25-51-856, po 20. uri 8695

Prodam ADRIJA PRIKOLICO 390, reg. celo leto. ☎ 041/623-872 8825

Otok Šolta pri Splitu APARTMAJI, odlična lokacija, blizu morja, ugodno Oddam. ☎ 041/596-015 8872

VRSAR - oddam 2 apamaja. ☎ 040/840-290 8876

Oddam APARTMA Črvar - Porat (pri Poreču). ☎ 00 385 98/92-97-965 8901

DUGI OTOK - Soline, blizu morja, ugodno oddam apartmaje. ☎ 00 385 98/17-13-914, Suzana 8913

APARATI STROJI

Prodam SLAMOREZNICO EPPLE s cevmi in motorjem ter ZAPRAVLJIVČEK, ☎ 031/442-038 8744

Prodam vrtno KOSILNICO. ☎ 25-61-905 8746

Prodam električni VILIČAR INDOS 2t, obnovljen. ☎ 031/716-629 8748

Vodni SESALEC IGEA COMPACT star 1 leto, z dodatnimi priključki, ugodno prodam. ☎ 031/778-096 8749

Prodam NAKLADALKO SIP NRP 16-6. ☎ 25-22-180, 031/814-124 8755

Po ugodni ceni prodam ORODJE ZA CENTRALNO KURJAVO in 200 literske pocinkane sode. 031/389-165 8770

Prodam MLATILNICO za žito. ☎ 031/69-38-02 8800

Starinski ŠIVALNI STROJ MORAVIA prodam. ☎ 031/647-492 popoldan 8811

Prodam ročno KOSILNICO samohodno motorno Alpina visoka trava. ☎ 257-10-27 8816

IZKOPALNIK krompirja na vreteno in trosilec gnoja SIP prodam. ☎ 031/604-918 8845

Ugodno prodam SUŠILNI STROJ perila Candy. ☎ 041/503-242 8855

BALIRKO za kvadratne bale z manjšo okvaro, ugodno prodam. ☎ 041/503-776 8858

SILOKOMBAJN za koruzo SK 80, ugodno prodam. ☎ 041/503-776 8859

TROSILEC umetnega gnoja, puhalnik Tajfun, brzoparilnik, kombinirani cirkular. ☎ 041/641-142 8860

Prodam ZAMRZOVALNO OMARO Gorenje. ☎ 53-38-419 8861

Prodam TEHTNICE: 2000 kg, 1000 kg, 300 kg, 500 kg, 50 kg in 10 kg. ☎ 25-55-310, 041/63-99-94 8866

Prodam DROBILEC žita - šrotar s trofaznim motorjem 3.5 KW, cena 45.000 SIT. ☎ 01/36-14-263 8873

PRALNI STROJ Gorenje PS-306 BM, brezhiben, prodam. ☎ 041/878-494 8877

GRUNDING 70 ekran, z daljincem, l.90, ohranjen, CENA 15.000 sit, prodam. Fajfar, Mlekarska 1, Kranj 8891

Prodam ZAMRZOVALNO OMARO in HLADILNIK. ☎ 041/597-933 8896

Prevozni HLADILNI BAZEN za mleko, 300 l, prodam. ☎ 040/645-831 8900

Prodam HLADILNI BAZEN Gorenje 800 l, stabilni, cena po dogovoru. ☎ 041/271-156, 25-31-154 8905

Prenosno KLIMA NAPRAVO, nahrbtno motorno ŠKROPILNICO, disel VIBROPLOŠČO 30x70. ☎ 23-12-298, 041/858-149 8915

LOMAN
nepremičninska družba
loman d.o.o., *mladinska ulica 2., 4000 Kranj*, tel.: *04 236 28 90, 04 236 28 91*, gsm: *041 347 323*
e-mail: loman@volja.net

SILOKOMBAJN MENGELE MB 220, prodam. ☎ 041/356-157 8916

IZKOPALNIK KROMPIRJA, enovrstni na tresala, Hmezad, prodam. ☎ 041/808-765 8917

Prodam hišni centralni sistem sesanja z avtomatiko in števec kot gradbeni za ele. omarico. ☎ 040/352-095 8927

Prodam rabljen ŠTEDILNIK Gorenje 2+2 in dve jeklenki. ☎ 23-11-861 8928

GR. MATERIAL

Prodam DESKE za opaž in žagan les, več dimenzij. Ahčin, Praprotna polica 24 8761

Prodam suhe smrekove PLOHE in DESKE. ☎ 041/450-680 8762

Prodam 140 m OPAŽNIH PLOŠČ za šolanje, 1x rabljene. ☎ 041/811-958 8765

Prodam 51 m2 STREŠNE OPEKE BRAMAC merkant, rjavo-rdeče barve. ☎ 204-68-05 8774

Prodam gradbeno ELEKTRO OMARICO. ☎ 041/731-018 8787

Prodam 700 m2 smrekovega OPAŽA, zaščitenega proti lesnemu črvu. ☎ 25-61-129 8801

Prodam suhe smrekove TRAMOVE 20x24, dol.8 m, 6 kom, več špiravcev in leg različnih dimenzij. ☎ 518-14-15 8812

Prodam zračno suhe javorjeve in jesenove PLOHE ter DESKE, več m3. ☎ 51-41-210 8815

Prodam 200 kom ŠPIČAK in garažna vrata. ☎ 041/861-604 8852

Prodam GRADBENO OMARICO, širovce, lege, deske, late, opaž. Podbrezje 67 8856

Prodam 3 OKNA 120x80 enokrilna, dvojna zasteklitev. ☎ 58-06-179 8870

Prodam suhe smrekove DESKE 20 mm, 5m3. ☎ 041/364-922 8885

Prodam lesena dvižna GARAŽNA VRATA, cena 50.000 SIT. ☎ 20-42-086 od 17. do 19 ure, 031/747-737 8924

GARAŽE

KRANJ, Šorljevo naselje - garažo triplex, vel. 12 m2, l. 72, cena = 1,8 mio SIT, K3 KERN d.o.o., Maistrov trg 12, Kranj, tel. 202 13 53

HIŠE PRODAMO

Prodam vrstno HIŠO v Kranju, cena 31,9 mio SIT. ☎ 23-32-076 zvečer 8757

BEGUNJE prodam polovico hiše z lastnim vhodom na lepi lokaciji z cca 900 m2 zemljišča. ☎ 53-33-584 8895

VISOKO, Luže - dvostanovanjska hiša, prodaja se po etažah ali v celoti, l.i. cca 1985, cca 40 mio, Mike & Co. d.o.o., Bleiweisova 6, Kranj, 20-26-172, 031 605-114, www.mike-co.si

MEDVODE - stan. hiša v sklopu dvojčka, možno dvostanovanjska, 116 m2 in klet 127 m2, parc. 214 m2, l.i. 1975, cca 33 mio. Mike & Co. d.o.o., Bleiweisova 6, Kranj, 20-26-172, 031 605-114, www.mike-co.si

MLAKA, Begunje na Gorenjskem; 86 m2, lastna, visokopritlična, letnik 1975, dvosobno stanovanje v pritličju, neizdelano podstrešje, CK. Ugodna cena: 12 mio SIT. SVET NEPREMIČNINE d.o.o., Ljubljana, Enota Kranj, 04/2811-000

Kranj - center: prodamo starejšo hišo za nadomestno gradnjo, z dokumenti za 5 novih stanovanj. Interda d.o.o., Tel.: 041/647-257

ŽELEZNIKI; cca 100 m2 stanovanjske površine, prodamo letos obnovljeno, lastno, visokopritlično stanovanjsko hišico, pri plavžu. CK na olje, kuhinja, dnevna soba, kopalnica in dve spalnici. CENA: 14,9 mio SIT. SVET NEPREMIČNINE d.o.o., Ljubljana; Enota KRANJ. 04/28 11 000

KRANJ - Kokrica; 340 m2, poslovno stanovanjska hiša, parcela 540 m2, pred dvema letoma v celoti obnovljena, bližina avtoceste, primerna za razne dejavnosti. Možnost prodaje tudi po etažah. Vseljiva takoj. CENA: 65,1 mio SIT.SVET NEPREMIČNINE d.o.o., Ljubljana; Enota KRANJ. 04/28 11 000

SP. BRNIK; 150 m2, eno leto stara hiša dvojček, parcela 260 m2, v notranjosti manjkajo zaključna dela, okolica je urejena. Primerna za eno družino. CENA: 27,2 mio SIT.SVET NEPREMIČNINE d.o.o., Ljubljana; Enota KRANJ. 04/28 11 000

KRANJ - Drulovka; 250 m2, l. 90, vrstna atrijska hiša, tlorisa 17 x 6,40m, kvalitetno grajena, z vsemi priključki, parcela 400 m2, CENA: 40,6 mio SIT SVET NEPREMIČNINE d.o.o., Ljubljana; Enota KRANJ. 04/28 11 000

ZBILJE; 360 m2, letnik 94, razgled na jezero, novejša, kvalitetna, lahko dvodružinska, parcela 804 m2, sončna, mirna lega, brez provizije . CENA: 68,1 mio SIT. SVET NEPREMIČNINE d.o.o., Ljubljana; Enota KRANJ. 04/28 11 000

KRANJ - Mlaka; 423 m2, hiša v IV. gradbeni fazi, komfortna, luksuzna gradnja, 1020 m2 parcele, idilična, sončna lega. CENA: 52,8 mio SIT. SVET NEPREMIČNINE d.o.o., Ljubljana; Enota KRANJ. 04/28 11 000

KRANJ - center; 150 m2, 100 let stara meščanska hiša, primerna tako za poslovno dejavnost kot tudi za stanovanja. Možna je menjava za stanovanje v severnem delu Kranja. CENA: 32,9 mio SIT. SVET NEPREMIČNINE d.o.o., Ljubljana; Enota KRANJ. 04/28 11 000

Naklo, dvostanovanjska hiša, 180 m2 +k+m, stara 20 let na parceli 700m2, 39MIO sit možna menjava za vikend! Nepremičninska družba LOMAN, d.o.o. Kranj, tel.: 041/ 347 323, 04/ 2362890.

OTOČE, 12 km iz Kranja, enodružinska odlično urejena stan, hiša, 30 let, obnovljena pred 5 leti, na parceli 700 m2, 150 m2 bivalnih povr., klet, garaža, CK, alarm ipd.Cena: 32.9 MIO sit. Nepremičninska družba LOMAN, d.o.o. Kranj, tel.: 041/ 347 323, 04/ 2362890.

BLED, bližina jezera, hiša v izgradnji, 200 m2 površin, s starim gosp.poslopjem, na parceli 800 m2.Cena 37 MIO sit. Nepremičninska družba LOMAN, d.o.o. Kranj, tel.: 041/ 347 323, 04/ 2362890.

PREDDVOR, stan.hiša, 18 let, 180m2 površin + klet, s poslopjem 80 m2, primernim za obrtno delavnico, parcela 800m2, cena 37 MIO sit, možna menjava za manjšo posest v okolici Škofje Loke! Nepremičninska družba LOMAN, d.o.o. Kranj, tel.: 041/ 347 323, 04/ 2362890.

KRANJ, Primskovo - 38 let stara hiša, dvostanovanjska, vel. 9 x 10 m, parcela 630 m2, cena = 38,0 mio SIT, K3 KERN d.o.o., Maistrov trg 12, Kranj, tel. 202 13 53

KRANJ, Stražišče - 20 let stara hiša, dvostanovanjska, vel. 12 x 11 m, parcela 616 m2, cena = 46,8 mio SIT, K3 KERN d.o.o., Maistrov trg 12, Kranj, tel. 202 13 53

KRANJ, smer Cerklje - hiša vel. 13 x 9 m, krajna lega, parcela 1063 m2, cena = 40,9 mio SIT, K3 KERN d.o.o., Maistrov trg 12, Kranj, tel. 202 13 53

NEPI
nepremičnine, d.o.o.
Pod Plevno 42, Šk. Loka, tel.: 511-04-20, 041/425-380

HOTEMAŽE - hiša 10 x 11m, razgiban tloris, luksuzna oprema, parcela 685 m2, cena = 77,0 mio SIT, K3 KERN d.o.o., Maistrov trg 12, Kranj, tel. 202 13 53

ŽIGANJA VAS - hiša vel. 9 x 12 m, stara 21 let, parcela 574 m2, lepo urejena, cena = 33,0 SIT, K3 KERN d.o.o., Maistrov trg 12, Kranj, tel. 202 13 53

RADOVLJICA, bližina - hiša vel. 8 x 9 m, l. 52, ločeno gosp. poslopje vel. 13 x 11 m, l. 98, parcela 760 m2, cena = 16,0 mio SIT, K3 KERN d.o.o., Maistrov trg 12, Kranj, tel. 202 13 53

LIPNICA, bližina - starejša hiša vel. 9 x 10 m, l. 65, obnovljena l.93, parcela 1.692 m2 in ostala zemljišča 4.005 m2, cena skupaj 24,0 mio SIT, K3 KERN d.o.o., Maistrov trg 12, Kranj, tel. 202 13 53

ŠKOFJA LOKA - meščanska hiša, delno obnovljena, 98 m2, parc. 416 m2, l.i. cca 1800, cca 19 mio. Mike & Co. d.o.o., Bleiweisova 6, Kranj, 20-26-172, 031 605-114, www.mike-co.si

PODBREZJE - 2 stan. hiša (2 x 3 sobno stan.), 232,30 m2, parc. 1.373 m2, l.i. 1982, cca 35 mio. Mike & Co. d.o.o., Bleiweisova 6, Kranj, 20-26-172, 031 605-114, www.mike-co.si

RADOVLJICA: atrijska hiša, 300 m2 stan. površine, parcela 520 m2, podkletena, garaža, za stanovanje v mansardi pripravljen poseben vhod, starost 20 let, obnova mansarde 2001. Cena: 53.000.000,00 sit ALPDOM, d.d. Radovljica, 04 537 45 00, 04 537 45 16

HLEBCE: hiša, lepa lokacija, pritličje in mansarda, 140 m2, delno podkletena, garaža, drvarnica, vrt, sadovnjak, 1600 m2 kmet. zemljišča, l. 1954, obnova mansarde 1970. Cena: 21.000.000,00 sit ALPDOM, d.d. Radovljica, 04 537 45 00, 04 537 45 16

LESCE: hiša, 130 m2, parcela 800 m2, l. 1955, pritličje in mansarda, podkletena, terasa in balkon, vrt, garaža. Cena: 29.000.000,00 sit ALPDOM, d.d. Radovljica, 04 537 45 00, 04 537 45 16

BRNIK prodamo pol starejšega obnovljenega dvojčka 73m2 stan. in garaža 32m2, obnovljen 1995, na parceli 233m2 za 15.000.000 SIT. STANING 04/ 20 42 754, 051/ 306 150

KRANJ- ČIRČE prodamo visokopritlično hišo, 2 stanovanja po 75m2, l.i. 1973, na parceli 308m2, za 28.000.000 SIT. STANING 04/ 20 42 754, 051/ 306 150

ŠKOFJA LOKA prodamo pol dvojčka 157m2 uporabne površine, na parceli 359m2, obnovljen 2002, za 29.000.000 SIT. STANING 04/ 20 42 754, 051/ 306 150

KRANJ- ob robu mesta prodamo izjemno vrstno atrijsko hišo 217m2 stan. površine, obnovljene 1998, na parceli 499m2 za 70.000.000 SIT. STANING 04/ 20 42 754 051/ 306 150

KRANJ ožja okolica prodamo starejšo visokopritlično hišo 9,7x 9,4m, l.i. cca1936, na parceli343m2 za 19.500.000 SIT. STANING 04 / 20 42 754 051/.306 150

KRANJ- BESNICA prodamo nedokončano visokopritlično hišo 12,7x 9,6m, l.i. 1990, na parceli 643m2 za 35.000.000 SIT. STANING 04/ 20 42 754 051/ 306 150

BISTRICA PRI TRŽIČU, na cca. 992 m2 prodamo večjo enodružinsko hišo, cca. 108 m2 v etaži, stara 3 leta, v celoti podkletena, bivalno pritličje + mansarda s spalnicami in WC-jem, CK - olje, TEL., vseljiva po dogovoru. CENA: 70.000.000,00 SIT. AGENT KRANJ, tel. 04-23-80-430, 04-23-65-360, agentkranj.nepremicnine.net

VOGLJE - novogradnja, na 320 m2 parcele prodamo enodružinsko montažno hišo Kager, tip Anja, 164 m2 stanovanjske površine, CK-plin, vsi priključki, CENA: 28.500.000,00 SIT vseljiva januar 2004. AGENT KRANJ, tel. 04-23-80-430, 04-23-65-360, agentkranj.nepremicnine.net

KRANJ - ČIRČE, prodamo manjšo dvodružinsko hišo, staro 30 let, velikost stanovanjske površine 160 m2, velikost parcele 303 m2, ločena vhoda, garaža, kritina stara 2 leti, CK-olje, vsi priključki, vseljiva po dogovoru. CENA: 28. 000.000,00 SIT. AGENT KRANJ, tel. 04-23-80-430, 04-23-65-360, agentkranj.nepremicnine.net

KRANJ - PLANINA I, na 211 m2 zemljišča, prodamo 1/2 hiše v dveh etažah + 1/2 kleti, 138 m2 stavbnega zemljišča, stara 50 let, delno obnovljena, balkon, lastna CK-olje, priključek za KTV+internet, TEL., števec za vodo, skupna garaža cca. 15 m2, možnost poslovnega prostora, vseljiva po dogovoru. CENA:40mio. SIT. AGENT KRANJ, tel. 04-23-80-430, 04-23-65-360, agentkranj.nepremicnine.net

KRANJ - ZGORNJE BITNJE, na cca 400 m2 zemljišča, prodamo visokopritlično hišo, staro 4 leta, v celoti podkletena, bivalno pritličje + neizdelana mansarda, vsi priključki, CK - olje, vseljiva po dogovoru. CENA: 46.500.000,00 SIT. AGENT KRANJ, tel. 04-23-80-430, 04-23-65-360, agentkranj.nepremicnine.net

ZBILJE, prodamo enodružinsko hišo - Marles, staro 2 leti, velikost stanovanjske površine 240,69 m2,velikost parcele 1,054 m2, CK-plin, objekt je delno podkleten, dve zaprti garaži z vrati na elek. pomik, dodatno izdelana mansarda nad garažo in dnevno sobo, zemljišče ograjeno, elek. vrata pred vhodom, vseljiva po dogovoru. CENA:96mio. SIT. AGENT KRANJ, tel. 04-23-80-430, 04-23-65-360, agentkranj.nepremicnine.net

KRANJ - STRAŽIŠČE, prodamo tri družinsko hišo na 122 m2 zemljišča, cca. 89 m2 v etaži, 1/2 hiše podkletena, 1. etaža: 3×soba+ WC + kopalnica, 2. etaža: dnevna soba + spalnica + mini kuhinja + WC, mansarda: v celoti prenovljena, dnevna soba z jedilnico + kuhinja + 2×spalnica + kopalnica, hiša je delno prenovljena, ISDN, ADSL, CK-olje, vseljivost po dogovoru. CENA: 50mio. SIT. AGENT KRANJ, tel. 04-23-80-430, 04-23-65-360, agentkranj.nepremicnine.net

PODBREZJE, prodamo visoko pritlično hišo tip Blejski jurček, stara 15 let, stanovanjske površine v etaži 100 m2, velikost parcele 800 m2, v celoti podkletena, nedokončana mansarda, terasa, CK - olje, tel. priključek, vseljiva po dogovoru. CENA: 38.000.000,00 SIT AGENT KRANJ, tel. 04-23-80-430, 04-23-65-360, agentkranj.nepremicnine.net KRANJ Primskovo, vrstna zadnja,stara 26 let,160m2 +300m2 zemljišče.Cena 41 mio SIT NEPI d.o.o. Škofja Loka, 041 425-380

IDA d.o.o. NEPREMIČNINE
član NZ
sedaj tudi na internetu
GSM: 041-331-886

Bohinjska Bela: Prodamo manjšo kmetijo cca 5ha gozda, cca 1,5ha njive z zelo lepo starejšo kmečko hišo in gospodarskim poslopjem, mirna zelo lepa sončna lokacija, urejen dostop, vredno ogleda. ITD + NEPREMIČNINE Tel: 04/236-66-70, 041/755-296, 040/204-661

Kranj-center: Starejša lahko dvodružinska hiša, delno renovirana leta 86, velikost 12x10, vsi priključki, cena 24,5 mio Golnik: Zelo lepa vrstna hiša - končna, lahko dvodružinska, 13,5x7,5, urejena parcela 310m2, vredna ogleda, vsi priključki, starost 11 let, cena 54 mio ITD + NEPREMIČNINE Tel: 04/236-66-70, 041/755-296,040/204-661

Bled - center: enonadstropna cca 173m2, parcela 405 m2, čudoviti razgled, Begunje: manjša starejša, popolnoma obnovljena leta 03, stan. površine cca 60m2 + mansarda, takoj vseljiv, cena 11 mio ITD + NEPREMIČNINE Tel: 04/236-66-70, 041/755-296,040/204-661

Kranj-Drulovka : Vrsta hiša, cca 150m2 stan. površine, atrij, vrt, starost 12 let, vsi priključki, mirna sončna lokacija, cena 30mio Obiščite nas tudi na naši spletni strani www.itd-plus.si imamo še več ITD + NEPREMIČNINE Tel:04/23 81 120 04/236-66-70,

HIŠE KUPIMO

KRANJ - OŽJA OKOLICA kupimo več hiš, različnih velikosti za že znane stranke. AGENT KRANJ, tel. 04-23-80-430, 04-23-65-360, agentkranj.nepremicnine.net

HIŠA - NUJNO KUPIMO, na relaciji Bitnje-Stražišče, kupimo večjo enodružinsko hišo, na cca. 600 m2 zemljišča ali več, staro do cca. 15 let, za že znano stranko. AGENT KRANJ, tel. 04-23-80-430, 04-23-65-360, agentkranj.nepremicnine.net

Kupim hišo na območju Vodic, Zbilj, Smlednika ali Medvod. Interda d.o.o., tel.: 041/647-257

GORENJSKA; več hiš, enostanovanjskih, novejših ali potrebnih adaptacije, z nekaj zemljišča po možnosti na mirni lokaciji, iščemo za naše stranke. SVET NEPREMIČNINE d.o.o., Ljubljana ; Enota KRANJ. 04/28 11 000

V okolici Kranja kupimo stanovanjsko hišo cenovni razred do 36 MIO sit s pripadajočim zemljiščem za znano stranko z gotovino! Nepremičninska družba LOMAN, d.o.o. Kranj, tel.: 041/ 347 323, 04/ 236 2890

IZOBRAŽEVANJE

MATEMATIKA, FIZIKA inštrukcije, svetovanja za izpite za vse šole. ENAČBA - izobraževanje, Resnik s.p., Milje 67, Visoko, ☎ 041/564-991 in 04/253-11-45 8360

Ugodno prodam KNJIGE 1-3 letnik poklic cvetličar. 031/848-190 8820

IZGUBLJENO

DNE 7.7. SE JE NA OBMOČJU PREDDVORA IZGUBIL BERNSKI PLANŠARSKI PES Z IMENOM ŽAK. NAJDITELJA PROSIM NAJ POKLIČE NA ☎ 041/335-868 8918

KUPIM

Kupim 4 stopenjsko SVEČO za kiper prikolico. ☎ 041/916-180 8782

KRANJ- Šorljeva kupim garažo v pritličju. 3031/486-557 8807

Kupim TRAČNO ŽAGO ali stoječo rezalko. ☎ 041/250-205 8809

Kupim STANOVANJSKI VIKEND na območju Gorenjske. ☎ 041/264-239 8810

Kupim balirano SENO v kockah. ☎ 031/307-159 8834

VRTALNI STROJ - stebrni MK-3, kupim. ☎ 041/503-776 8857

Kupim rabljene ŽELEZNIŠKE PRAGOVE - ŠVELERJE. ☎ 512-70-71 8864

Kupim 6 lesenih HRASTOVIH STEBROV od kozolca. ☎ 041/697-285 8883

LOKAL ODDAMO

KRANJ, Primskovo - 4 kom pisarn (6 m2, 15,4 m2, 25,2 m2, 25,28 m2) v pritličju objekta, lasten vhod in parkirišče, obnova 90 leta, odprto skladišče 350,50 m2, cena pisarne = 1.165,00 SIT/m2, cena skladišče = 466,00 SIT/m2, K3 KERN d.o.o., Maistrov trg 12, Kranj, tel. 202 13 53

KRANJ - pisarne v poslovnem objektu, vel. 107 m2, zgrajeno 99 leta, cena = 3.030,00 SIT/m2, K3 KERN d.o.o., Maistrov trg 12, Kranj, tel. 202 13 53

LOKAL PRODAM

PISARNIŠKE PROSTORE, 10 pisarn, cca 280 m2, v centru mesta Kranja (Stara pošta-Koroška c. 2/II), dvigalo. Takoj vseljivi, vredni ogleda, prodamo skupno ali po posameznih enotah. Možen dolgoročni najem s poznejšim odkupom. ☎ 04/281-39-00 8492

RADOVLJICA, bližina - 5 let staro gostišče v obratovanju vel. 230 m2, z vsem inventarjem, cena = 50, 0 mio SIT, K3 KERN d.o.o., Maistrov trg 12, Kranj, tel. 202 13 53

KRANJ, Zlato polje - poslovni prostor 28,3 m2 v pritličju objekta, objekt obn. 85, cena = 9,3 mio SIT, K3 KERN d.o.o., Maistrov trg 12, Kranj, tel. 202 13 53

MOTORNA KOLESA

Prodam SKUTER PIAGGIO TYPHOON, l.95. ☎ 031/385-215 8747

Prodam MOTOR CESTNA ENDURA BMW F 650 GS, z opremo, l.2001. ☎ 041/543-239 8784

Prodam MOTORNO KOLO GOLERA 125 kub., črne barve, prevoženih 2200 km, l.01. ☎ 23-11-742 8889

Prodam moped TOMOS AVTOMATIK, l.86, ohranjen, reg.12/03. ☎ 031/891-722 8897

Prodam motorno kolo MOPED APN 6, registriran. ☎ 59-45-428 8922

OBVESTILA

CENJENE GOSTE OBVEŠČAMO, DA BO GOSTILNA MARINŠEK MARIJA ZAPRA OD 8. DO 22 JULIJA ZARADI DOPUSTA. 8846

OTR. OPREMA

Prodam otroški VOZIČEK in avtosedež do 18 kg, ohranjeno. ☎ 040/319-835 8804

Prodam nov STOLČEK za hranjenje chicco mamma in kenguru tomy, nerabljen. ☎ 041/406-940 8878

OSTALO

LESTVE iz lesa vseh vrst in dolžin dobite Zbilje 22, 01/3611-078 8618

PRIDELKI

Prodam OVCO za meso. ☎ 255-11-71 popoldan, 051/410-138 8777

Dober CVIČEK naprodaj. ☎ 07/30-25-626 8781

Prodam drobni KROMPIR za krmo. ☎ 041/386-871 8799

Prodam AJDO za seme. ☎ 25-21-499 8805

Prodam BOROVNICE. ☎ 031/680-747 8822

Prodam AJDO in 200 l prevozni BAZEN za mleko. ☎ 23-32-527 8829

Prodam PŠENICO IN JEČMEN. ☎ 23-12-237 8848

Prodam KUMARICE za vlaganje. ☎ 041/694-890 8849

Prodam PŠENICO. ☎ 041/55-66-37

Prodam AJDO za seme in kupim slamo, lahko z njive. ☎ 25-22-670 8892

PODARIM

Podarim PSIČKO mešanko, manjše rasti, staro 6 tednov. ☎ 070/760-135 ali 070/221-044 8632

Podarim KUŽKA manjše rasti, starega 2 mesca, kratkodlak. ☎ 234-10-30 po 12 uri 8837

Podarima mlado PSIČKO rjave barve, kratke dlake. ☎ 252-13-74 8853

Dobrim in osamljenim ljudem podarim malega, dolgodlakega MUCKA, starega 2 meseca. ☎ 23-24-338 8865

Podarim dve mladi MUCKI. ☎ 23-32-062 8930

POSESTI

KMETIJSKO ZEMLJIŠČE ALI KMETIJO, kupim. ☎ 031/54-88-41 8570

NAKLO - prodamo zazidljivo parcelo, cca 800 m2, prevzem možen takoj, cena 23.500,00 SIT/ m2. AGENT KRANJ, tel. 04-23-80-430, 04-23-65-360, agentkranj.nepremicnine.net

Breg ob Savi - v pripravi za prodajo so PARCELE z grad. dovoljenjem in HIŠE v IV. gr. fazi. Interda, d.o.o., 041/647-257

BRITOF - VOGE, prodamo zazidljivo parcelo, 488 m2, prevzem možen takoj, cena 11.500.000,00 SIT. AGENT KRANJ, tel. 04-23-80-430, 04-23-65-360, agentkranj.nepremicnine.net

KRANJ - BESNICA, prodamo zazidljivo parcelo, 666 m2, prevzem možen takoj, cena 11.320.000,00 SIT. AGENT KRANJ, tel. 04-23-80-430, 04-23-65-360, agentkranj.nepremicnine.net

VODICE - prodamo parcelo 1.617 m2, delno zazidano stavbno zemljišče, prevzem možen takoj, cena 33.900 mio.SIT. AGENT KRANJ, tel. 04-23-80-430, 04-23-65-360, agentkranj.nepremicnine.net

Lahovče pri Brniku prodamo - parcele z gradbenim dovoljenjem in nove stanovnajske hiše zgrajene do IV. faze v pripravi, Interda, d.o.o., tel.: 041/647-257, 041/333-222

KRANJ , prodamo zazidljivo parcelo, 2.222 m2 , elektrika + voda na parceli, cena 38.920 mio. SIT. AGENT KRANJ, tel. 04-23-80-430, 04-23-65-360., agentkranj.nepremicnine.net

KRANJ - PREDOSLJE, prodamo 750 m2 zazidljive parcele, zelo lepa lokacija, odprta proti SZ, ravna, prevzem možen takoj. CENA: 32.760,00 SIT/m2. AGENT KRANJ, tel. 04-23-80-430, 04-23-65-360, agentkranj.nepremicnine.net

Kranj - Sp.Brnik: Zazidljiva parcela cca 600m2, ravna, sončna, vsi priključki v neposredni bližini.Cena 19.900,00SIT/m2 Tržič-Ročevnica: Zazidljiva parcela 800m2, cena 9.000,00SIT/m2

TRG d.o.o.
NEPREMIČNINE
☎5745-444, BLED PREŠERNOVA 50

Jesenice: zazidljivi parceli 420m2 in 440m2, z obstoječim objektom, cena 6,5 mio ITD + NEPREMIČNINE Tel: 04/236-66-70, 041/755-296,040/204-661

Prodam manjšo parcelo, voda s števcem na parceli, zazidljiva takoj, cena 17.500 SIT/m2. ☎ 041/77-44-32 8909

KORITNO, prodamo stanovanjsko hišo, visoko pritlično (134 m2) na parceli 511 m2, starost 27 let, cena 42 mio, SIT. J&T, ŠIFTAR Jure, s.p. 04-531 44 24.

RADOVLJICA, C. svobode, prodamo stavbno zemljišče 190 m2, možna postavitev gosp. poslopja vel. 46 m2, cena 3 mio. SIT. J&T, ŠIFTAR Jure, s.p. 04-531 44 24.

DOBRAVA pri Kropi, prodamo zemljišče (80 % stavbno), 452 m2, lepa lokacija, 8000 SIT/m2. J&T, ŠIFTAR Jure, s.p. 04-531 44 24.

PREDDVOR - Možjanca; 484 m2, sončna parcela v naselju vikendov, rahlo v hribu, z razgledom. CENA: 7,5 mio SIT SVET NEPREMIČNINE d.o.o., Ljubljana; Enota KRANJ. 04/28 11 000

GOLNIK, parcela ca 1500 m2, ravna, mirna, sončna lega. Elektrika, voda in brunarica na parceli, cena 14.500 sit/m2, primerno za gradnjo dvojčka! Nepremičninska družba LOMAN, d.o.o. Kranj, tel.: 041/ 347 323, 04/ 2362890

ŠENČUR, osrednji del, parcela 980 m2, stanovanjski objekt v III gr.fazi., možnost odprodaje dela parcele 400 m2! Cena 33 MIO sit! Nepremičninska družba LOMAN, d.o.o. Kranj, tel.: 041/ 347 323, 04/ 236 2890

GORJE pri BLEDU: stavbno parcelo 412 m2 z lokacijsko dokumentacijo, cena = 8,2 mio SIT, last K3 KERN d.o.o., Maistrov trg 12, Kranj, tel. 202 13 53

Srednje Bitnje - stavbna parcela 681 m2 po 19.890,00 SIT/m2, K3 KERN d.o.o., Maistrov trg 12, Kranj, tel. 202 13 53

BESNICA - stavbna parcela 666 m2 po 163.000,00 SIT/m2, K3 KERN d.o.o., Maistrov trg 12, Kranj, tel. 202 13 53

PREDDVOR - bližina stavbna parcela 1.236 m2 po 14.000,00 SIT/m2, možnost nakupa samo polovice, K3 KERN d.o.o., Maistrov trg 12, Kranj, tel. 202 13 53

POSLOVNI STIKI

KRATKOROČNI KREDITI do 100 000 SIT v 1 uri! GORFIN d.o.o., Kranjska c.4, Radovljica ☎ 531-48-39, 040/633-903

TEHNIČNIM TRGOVINAM po Gorenjskem nudimo posredovanje pri servisiranju GSM aparatov. ☎ 040/834-691 7810

POZNANSTVA

Glas o uspešnem posredovanju stikov posredovalnice v Zdravilnem dotiku je segel že zelo daleč. Posredujemo izključno samo za nevezane. ☎ 02/52-11-828. Ženitna posredovalnica v "Zdravilnem dotiku", Majda Šiftar s.p., Gederovska ul.14, 9000 Murska Sobota. 7138

POMLADNI VETER - 29 letna mamica, preprosta in 56 letna prijazna vdova, primorka, obe želita spoznati resnega moškega. Prosimo pokličite na ☎ 090/54-25 ali 090/54-24 (186 SIT/min)od 9. ure dalje. Vablljeni tudi drugi, veseli vas bomo! 8850

K3 KERN d.o.o.
NEPREMIČNINE
Tel.: 2021-353 Maistrov trg 12
fax: 2022-566 4000 Kranj

POMLADNI VETER - vabimo Gorenje, mlajše in starejše, ki želijo spoznati novega moškega ali žensko, da pokličete ☎ 031/612-541 ali 041/899-442 od 9 ure dalje, ali pišite SMS. Veselimo se sodelovanja z vami! 8851

RAZNO PRODAM

DRVA meterska ali razžagana, možnost dostave, prodam. ☎ 041/718-019 8503

Prodam žensko KOLO ROG PONY in brejo ZAJKLO. ☎ 595-68-91 8756

Prodam 100 kg TEHTNICO, zamrzovalno skrinjo 300 l, 2 vrata mahagoni. ☎ 031/378-946 8775

Prodam električni ŠTEDILNIK 4 plošče, pisalni stroj Olympia in kiperbusch. ☎ 041/543-239 8785

Prodam ŽREBIČKA ornega lipicanca in bobrovec rabljen. ☎ 031/652-310 8802

Prodam posamezne dele narodne noše: zavijačko, ruto, nogavice in cekar. ☎ 58-01-706 8813

Prodam GSM aparat Ericson A 26285 z etuijem in polnilcem. ☎ 041/861-747 zvečer 8819

Prodam kvalitetna suha cepljena DRVA, večjo količino, cena po dogovoru. 351-80-220, 041/639-348 8835

Prodam lesene ZABOJE primerne za krompir, zelje, velikost 1 m3. ☎ 041/857-703 8862

Zelo ugodno prodam LESENE BRIKETE za kurjavo. ☎ 533-16-48, 040/561-179 8925

Poceni prodam več oken in balkonska vrata s termopan stekli, dvojno pomivalno korito, brez odcejalnika, dve letni gumi za škodo, prtljažnik. ☎ 250-31-85 8951

STANOVANJA ODDAMO

ODDAM 1 sobno STANOVANJE, takoj vseljivo. ☎ 580-12-67 8679

Ženski osebi oddam SOBO, umetnici oddam polovico ateljeja, obena s souporabo funkcionalnih prostorov v hiši. Vselitev septembra, okolica Kranja. Prošnje pismeno: Contsct, p.p. 216, 4001 Kranj 8759

Šk.Loka-Podlubnik: 2SS,61m2,XI nad, vsi priključki, opremljena kuhinja, cena najema 60.000 SIT, 1/2 leta predplačila, varščina 240.000 SIT ITD + NEPREMIČNINE Tel: 04/236-66-70, 041/755-296,040/204-661

KRANJSKA GORA - Čičare; 78 m2, 1.nadstropje, oddamo, trisobno, I. 95, neopremljeno. CENA: 70.500,00 SIT/mes. SVET NEPREMIČNINE d.o.o., Ljubljana; Enota KRANJ. 04/28 11 000

Škofja Loka - 1 G 18 m2 v 12.nad., vsa oprema, I. 80, cena = 39.800,00 SIT/mes, Stražišče - mansarda 120 m2, ločeb vhod, vsa oprema, stara 25 let, cena = 70.200,00 SIT/mes, K3 KERN d.o.o., Maistrov trg 12, Kranj, tel. 202 13 53

ŠKOFJA LOKA - Frankovo naselje, dvosobno stanovanje, opremljeno, polletno predplačilo, oddam. ☎ 04/23-15-600, 041/774-101 Pianova nepremičnine 8794

Oddam eno sobno STANOVANJE na Ravnah pri Tržiču. ☎ 040/319-835 8803

Oddam 1 sobno STANOVANJE v Kranju. ☎ 23-26-365, 031/430-180 8827

V starejši hiši oddam 1 sobno neopremljeno STANOVANJE. ☎ 031/418-509 8842

STANOVANJA NAJAMEMO

Najamem opremljeno GARSONJERO v Kranju. ☎ 051/308-938 8300

V Kranju ali bližnji okolici, za daljše obdobje, najamem 1 sobno STANOVANJE v bloku, lahko neopremljeno. ☎ 031/850-003 8826

V najem vzamem enosobno STANOVANJE ali GARSONJERO, mesečno plačilo, Kranj, Cerklje, okolica. ☎ 051/212-855 8888

STANOVANJA KUPIMO

KRANJ - PLANINA I, PLANINA II, PLANINA III, ŠORLIJEVO NASELJE, VODOVODNI STOLP, kupimo več garsonjer različnih velikosti za že naše znane kupce, cena od 7.000.000,00 Sit do 10.000.000,00 sit.AGENT KRANJ, tel. 04-23-80-430, 04-23-65-360, agentkranj.nepremicnine.net

KRANJ - PLANINA I, PLANINA II, PLANINA III, ŠORLIJEVO NASELJE, ZLATO POLJE, kupimo več enosobnih stanovanj, za že znane stranke. AGENT KRANJ, tel. 04-23-80-430, 04-23-65-360, agentkranj. nepremicnine.net

KRANJ - bližina vodovodnega stolpa, Šorlijevo naselje, bližina bazena kupimo dvosobno stanovanje obrnjeno na jugozahodno stran, v prvem ali drugem nadstropju, do 13. MIO SIT. AGENT KRANJ, tel. 04-23-80-430, 04-23-65-360, agentkranj.nepremicnine.net

Na celotnem območju Gorenjske odkupujemo stanovanja različnih velikosti za znane kupce. Plačila takoj ali v zelo kratkem času. ITD + NEPREMIČNINE Tel: 04/236-66-70, 041/755-296, 040/204-661

RADOVLJICA, dvosobno ali enosobno stanovanje kupimo za znanega kupca. Gotovina. J&T, ŠIFTAR Jure, s.p., 04-531 44 24.

KRANJ, ŠKOFJA LOKA, RADOVLJICA, TRŽIČ; iščemo več stanovanj različnih velikosti, v hiši ali bloku, novejša ali starejša, potrebna adaptacije, lahko kasneje vseljiva. SVET NEPREMIČNINE d.o.o., Ljubljana; Enota KRANJ. 04/28 11 000

Kranj; garsonjero za našo stranko takoj kupimo. Pokličite SVET NEPREMIČNINE d.o.o., Ljubljana; Enota KRANJ. 04/28 11 000

STAN. OPREMA

Prodam SPALNICO staro 2 leti, lepo ohranjeno. ☎ 040/607-484 8771

Prodam OTROŠKO SOBO JURČEK. ☎ 20-45-044 8778

Poceni prodam JOGI z nadvložkom in omaro za dnevno sobo. ☎ 513-62-67 8875

Prodam rabljena SVETILA in reflektorje. ☎ 031/352-417 8894

ŠPORT

Prodam MOTOR SELVA 20 KM in pribor za čoln, manjše popravilo na vžigu, ugodno. ☎ 041/602-395 8823

Prodam malo rabljen gumijasti ČOLN MAESTRAL 9 in motorTomos 4.8. ☎ 051/213-206 8843

Prodam ROLLERJE EDINBURGH št.43 (2x voženi), kot novi, račun, orig. embalaža, cena 22.000 SIT. ☎ 041/988-848 8869

Prodam plastični GLISER z motorjem volvo 55, komplet s prikolico, cena 350.000 SIT ali menjam za osebno vozilo. ☎ 041/582-089 8934

STORITVE

SENČILA ASTERIKS, Rozman Peter, s.p., Senično 7, Križe, ☎ 5955-170, 041/733-709, ŽALUZIJE, ROLETE, LAMELNE ZAVESE, PLISE ZAVESE, KOMARNIKI, ROLOJI, MARKIZE, PVC KARNISE, TENDE! Sestavni in nadomestni deli za rolete in žaluzije, izdelovanje, svetovanje, montaža in servis. Dobava v najkrajšem času! 25

OBL'Č d.o.o.
MIRKA VADNOVA 14, 4000 KRANJ
tel.: 04/201 30
LESNI PROGRAM, HOBBY, POHIŠTVO, LESNI ELEMENTI

TESNENJE OKEN in VRAT, uvožena tesnila do 30 % prihranka pri ogrevanju. Prepiha in prahu ni več! Zmanjšan hrup, 10 let garancije. ☎ 041/694-229, 01/83-15-057, BE&MA, d.o.o., Ekslerjeva 6, Kamnik 1312

STROJNI OMETI, STROJNI TLAKI, ESTRIHI, FASADE
tel.: 041/584-533, 031/442-779
EL-ED-A, d.o.o.
Kotnikova 18, Ljubljana

SELITVE, HITRI PREVOZI, ODVOZ STAREGA POHIŠTVA, ODVOZ ODPADNEGA MATERIALA, PRENOSI KLAVIRJEV IN BLAGAJN, PREVOZI DOMA IN V TUJINI, HITRO IN UGODNO. ☎ 041/35-80-55, Matej ☎ 041/737-245, Tadej. Prevozi in selitve Tadej Brce s.p., C. Jaka Platiše 11, Kranj 6575

FINAL DOM, d.o.o., Šutna 93, Žabnica
☎ 04/2316-800
041/323-823
STROJNI ESTRIHI, POLAGANJE PARKETA IN PVC TLAKOV

Izdelava podstrešnih stanovanj, predelnih sten, spuščenih stropov v Knauf izvedbi ali z oblogami, polog ladijskega poda, laminatov in parketa, obnova starih parketov in celotnih stanovanj. Planinšek Vilma s.p., Prebačevo 34, Kranj ☎ 031/50-46-42 7698

Prevzamem vsa zidarska dela - od temeljev do strehe, tudi adaptacije, notranje omete, škarpe, fasade, tlakovanje dvorišč, kanalizacija - delamo hitro in poceni. ☎ 041/593-492, Bytyqi oče in sin d.n.o., Cegelnica 48 b Naklo 7712

ASFALTIRANJE IN TLAKOVANJE dvorišč, dovoznih poti in parkirišč, polaganje robnikov ter pralnih plošč, izdelava betonskih in kamnitih škarp, izkopi in nasipi. ☎ 01/839-46-14, 041/680-751 8310

STROJNI OMETI notranjih sten in stropov, HITRO in PO UGODNI CENI. ☎ 041/642-097, Urmar, d.o.o., Zakal 15, Stahovica 8484

STROJNO IZDELOVANJE estrihov
Klemenc, Pokopališka 10, Naklo
tel.: 04/25 718-13
041/632-047
Klemenc Vladimir s.p.

Nudimo ugodne kredite do 6 let na osnovi osebnega dohodka ali pokojnine. Osebni dohodek lahko obremenimo preko tretjine, star kredit ni ovira.
Tel.: 02/25-24-826, gsm 041/750-560, 041/331-991.
Prodaja vozil NUMERO UNO, Dušan Šimunovič, s.p. Mlinska ul. 22, 2000 Maribor

FLAMME d.o.o. dimniki iz nerjaveče pločevine: sanacija starih dimnikov, povrtavanje dimnikov, dimniki za novo gradnjo - prostostoječi, brezplačen ogled na objektu in svetovanje. Flamme d.o.o., Potočnikova 11, Škofja Loka, 041/634-656 ali 04/515-44-90 8498

ASFALTIRANJE, TLAKOVANJE, IZKOPI, STROJNI IN ROČNO. Izdelava vse vrst ograj in škarp, adaptacija in novogradnja. Hitro in ugodno! ☎ 031/758-470, 070/650-214, Zuka-Tabakovič&Co., k.d., Litijska c. 32, Ljubljana 8594

ALU VRATA, vetrolove, balkone, zimske vrtove, nadstreške izdelujemo, montiramo. Novak, s.p., Zg. Pirniče 34, Medvode, 01/3621-794, 040/253-029 8681

Nudimo vam vsa SLIKOPLESKARSKA DELA, izdelava novih ter prenova starih fasad ter izdelavo podstrešnih stanovanj, poslovnih prostorov s suhomontažnimi Knauf in Rigips elementi. ☎ 040/624-078, JR Kranj d.o.o., Golniška 13, Kranj 8921

Izvedba spuščenih stropov, predelnih sten, montažo oken, vrat, laminatov, oblog. M.I.T. s.p., Golniška c.25, Kranj, ☎ 040/839-113 8931

STANOVANJA PRODAMO

BISTRICA PRI TRŽIČU - Kovorska c., 1 ss s kabinetom, 39 m2, prodam. ☎ 031/782-386 6304

Stanovanje 78 m2, v 1. nadstropju, Kidričeva c.47a, kranj, prodam. ☎ 233-17-22 po 18. uri 8769

GOLNIK prodam garsonjero v izmeri 31,5 m2. ☎ 041/385-913 od 16.do 17. ure 8790

KRANJ - Planina II; 68 m2, 2 ss, 7. nad., odlična lokacija, dober razpored, lega J, velik balkon, staro 23 let. CENA: 15 mio SIT. SVET NEPREMIČNINE d.o.o., Ljubljana; Enota KRANJ. 04/28 11 000

KRANJ - Zlato polje; 54 m2, dvosobno, 30 let star objekt, 4. nadstropje, nova kuhinja, dobra razporeditev prostorov, vseljivo po dogovoru. CENA: 13,9 mio SIT SVET NEPREMIČNINE d.o.o., Ljubljana; Enota KRANJ. 04/28 11 000

ŠKOFJA LOKA - center; 148 m2, 2. nadstropje na novo kvalitetno leta 2000 obnovljene meščanske hiše, CK, takoj vseljivo. CENA: 24,2 mio SIT SVET NEPREMIČNINE d.o.o., Ljubljana; Enota KRANJ. 04/28 11 000

V PREDDVORU na voljo še 4 stanovanjske enote (izgrajene "na ključ"), primerne tudi za vikend apartma. Možna takojšnja vselitev! Cena: že od 230.000 sit /m2! Možnost odloga dela plačila! Nepremičninska družba LOMAN, d.o.o. Kranj, tel.: 041/ 347 323, 04/ 2362890

OREHEK pri Kranju, prodamo več novih stanovanj izgrajenih na ključ, velikosti od 37 m2 do 150 m2, možnost nakupa tudi dupleks enote. Prevzem možen že v septembru 2003! Cena: od 235.000 sit/m2, uredimo ugoden kredit s 40% lastne udeležbe! Nepremičninska družba LOMAN, d.o.o. Kranj, tel.: 041/ 347 323, 04/ 2362890

KRANJ, Kebetova ulica, 3 sobno, 4. nadstropje, nizek blok, 35 let, preurejeno in kvalitetno obnovljeno, CK plin. Cena 17,7 MIO sit! Nepremičninska družba LOMAN, d.o.o. Kranj, tel.:041/ 347 323, 04/ 2362890

KRANJ, Valjavčeva ul., dvosobno, 34 let, adaptirano, CK plin, SZ lega, 13,5 MIO sit, takoj vseljivo! Nepremičninska družba LOMAN, d.o.o. Kranj, tel.:041/ 347 323, 04/ 2362890

PREDDVOR, manjše dvosobno, novo, 54 m2, novo, 1. nadstropje/3, vseljivo takoj. Zelo ugodni plačilni pogoji, cena 13,9 MIO sit! Nepremičninska družba LOMAN, d.o.o. Kranj, tel.: 041/ 347 323, 04/ 2362890

KRANJ, Vrečkova ulica, garsonjera 30 m2, ločena kuhinja, lani popolnoma obnovljena, delno opremljena, visoko pritličje, nizek blok 25 let, vseljiva takoj, cena 9,7 MIO sit. Nepremičninska družba LOMAN, d.o.o.Kranj, tel.: 041/ 347 323, 04/ 2362890

MAKLER BLED d.o.o.
PRODAJA NEPREMIČNIN
4260 Bled, Ljubljanska cesta 3,
tel.: 5767-600, 041/647-974

KRANJ, Ul. Rudija Papeža, Planina II, lepo urejeno dvosobno stanovanje 68 m2, 1.nadstropje, nizek blok 27 let, V lega, 15,8 MIO sit, vseljivo maj 2004! Nepremičninska družba LOMAN, d.o.o. Kranj, tel.:041/ 347 323, 04/ 2362890

KRANJ, center - 1 G 28,30 m2 v 1. nad., obnovljeno 95, cena = 8,0 mio SIT, K3 KERN d.o.o., Maistrov trg 12, Kranj, tel. 202 13 53

KRANJ, Planina I - 2 SS + K 82 m2 v pritličju z atrijem., I. 85, cena = 21,1 mio SIT, K3 KERN d.o.o., Maistrov trg 12, Kranj, tel. 202 13 53

KRANJ, Planina I - 2 SS 55 m2 v 12.nad., I. 75, cena = 11,0 mio SIT in 95 m2, 1. nad. I. 75, cena = 18,7 mio SIT, K3 KERN d.o.o., Maistrov trg 12, Kranj, tel. 202 13 53

KRANJ, pri avtobusni postaji - 4 SS 87 m2, 13. nad., obn. 86 l., cena = 19,0 mio SIT, K3 KERN d.o.o., Maistrov trg 12, Kranj, tel. 202 13 53

KRANJ, Planina I - 3 SS 79,8 m2 v pritli., I. 75, cena = 16,5 mio SIT, K3 KERN d.o.o., Maistrov trg 12, Kranj, tel. 202 13 53

KRANJ, Planina II - 2 SS 68 m2 v 7. nad., predelano v 2,5 SS, I. 86, cena = 15,2 mio SIT, K3 KERN d.o.o., Maistrov trg 12, Kranj, tel. 202 13 53

KRANJ, Gradnikova - 2 SS 48,5 m2 v 2. nad., I. 64, obn.2001, cena =12,5 mio SIT, K3 KERN d.o.o., Maistrov trg 12, Kranj, tel. 202 13 53

KRANJ, Planina I - luksuzno 2 SS +2 K 89 m2 v 2.nad., I. 74, cena = 20,0 mio SIT, K3 KERN d.o.o., Maistrov trg 12, Kranj, tel. 202 13 53

TRŽIČ, Preska - 3 SS 87,4 m2 v 4. nad., I. 86, cena = 16,1 mio SIT, možnost nakupa garaže, K3 KERN d.o.o., Maistrov trg 12, Kranj, tel. 04 202 13 53

TUPALIČE - 3 SS 78 m2 v dveh etažah, I.2003 in 4 SS 92 m2 v treh etažah, vse po 250.000,00 SIT/m2, I. 2003, K3 KERN d.o.o., Maistrov trg 12, Kranj, tel. 04 202 13 53

JESENICE - 2 SS 56 m2 v 1.nad., zastekljen balkon, I. 83, cena = 9,3 mio SIT, K3 KERN d.o.o., Maistrov trg 12, Kranj, tel. 04 202 13 53

RADOVLJICA - 2 SS + K 71,14 m2 v 1. nadstropju hiše, CK, stara 50 let, obnovljena, nova okna, nova vrata, cena = 14,0 mio SIT, K3 KERN d.o.o., Maistrov trg 12, Kranj, tel. 04 202 13 53

VALJAVČEVA - mans. gars., 19,90 m2, V/5, prazna, l.i. cca 1963, cca 7,7 mio. Mike & Co. d.o.o., Bleiweisova 6, Kranj, 20-26-172, 031 605-114, www.mike-co.si

PLANINA II - 1 S., 49,50 m2, VII/7, pregrajeno, l.i. cca 1980, cca 12,6 mio. Mike & Co. d.o.o., Bleiweisova 6, Kranj, 20-26-172, 031 605-114, www.mike-co.si

PLANINA I - 2,5 sobno, 65m2, V/7, l.i. cca 1987, cca 14,0 mio. Mike & Co. d.o.o., Bleiweisova 6, Kranj, 20-26-172, 031 605-114, www.mike-co.si

ŠKOFJA LOKA, Podlubnik - 2 sobno, 60,75 m2, VI/12, prazno, l.i. cca 1978, cca 14,7 mio. Mike & Co. d.o.o., Bleiweisova 6, Kranj, 20-26-172, 031 605-114, www.mike-co.si

SVET NEPREMIČNINE
SVET NEPREMIČNINE d.o.o., Ljubljana, Enota Kranj
Nazorjeva ulica 12
4000 Kranj
Tel.: 04/2811-000
Fax.: 04/2026-459
email: info@svet-nepremicnine.si
http://www.svet-nepremicnine.si

PLANINA I - 2 sobno, 63 m2, III/12, delno obnovljeno, l.i. cca 1978, cca 14,7mio. Mike & Co. d.o.o., Bleiweisova 6, Kranj, 20-26-172, 031 605-114, www.mike-co.si

BLEIWEISOVA - 3 sobno, 68,68 m2, XII/17, delno obnovljeno, prazno, l.i. cca 1964, cca 17 mio. Mike & Co. d.o.o., Bleiweisova 6, Kranj, 20-26-172, 031 605-114, www.mike-co.si

VALJAVČEVA - 3 sobno, 74,90 m2, P/4, obnovljeno v celoti, l.i. cca 1963, cca 17,5 mio. Mike & Co. d.o.o., Bleiweisova 6, Kranj, 20-26-172, 031 605-114, www.mike-co.si

PLANINA - 2,5 sobno, 75,80 m2, I/2, l.i. cca 1988, cca 18,6 mio. Mike & Co. d.o.o., Bleiweisova 6, Kranj, 20-26-172, 031 605-114, www.mike-co.si

PLANINA I - 2+2 sobno, 88,70 m2, I/7, v celoti obnovljeno, 2 balkona, l.i. cca 1978, cca 20 mio. Mike & Co. d.o.o., Bleiweisova 6, Kranj, 20-26-172, 031 605-114, www.mike-co.si

LESCE: 48,8 m2, 1ss v 2. nadstropju, novogradnja Alpdom, veranda - zimski vrt, balkonska lože, vsi priključki. Cena: 14.250.372,00 sit ALPDOM, d.d. Radovljica, 04 537 45 00, 04 537 45 15

RADOVLJICA: Gradnikova, 50 m2, 2ss v 4. nadstropju, l. 1976, zastekljen balkon, klet; vsi priključki. Cena: 12.800.000,00 sit ALPDOM, d.d. Radovljica, 04 537 45 00, 04 537 45 16

ZAPUŽE: 63 m2, prostorno 2ss v 1. nadstropju, l. 1999, velik balkon, klet, vsi priključki, takoj vseljivo. Cena: 16.800.000,00 sit ALPDOM, d.d. Radovljica, 04 537 45 00, 04 537 45 16

PODNART: 74,5 m2, 3ss v 3. nadstropju, l. 1987, balkon, klet, CK, takoj vseljivo. Cena: 14.000.000,00 sit ALPDOM, d.d., Radovljica, 04 537 45 00, 04 537 45 16

LESCE: 78 m2, 3ss, 1 nadstropje, l. 2002, balkon, klet, vsi priključki, takoj vseljivo. Cena: 23.700.000,00 sit ALPDOM, d.d., Radovljica, 04 537 45 00, 04 537 45 15

KRANJ - VALJAVČEVA prodamo obnovljeno 3 sobno stanovanje 75m2, obnovljeno 2000, za 17.500.000 SIT. STANING 04/ 20 42 754 051/ 306 150

ZLATO POLJE prodamo 2 sobno stanovanje, 58,6m2 za 16.000.000 SIT. STANING 04/ 20 42 754 051/ 306 150

PLANINA I prodamo 2+2 sobno stan. 89m2, l.i. 1975, za 18.000.000 SIT. STANING 04/ 20 42 754 051/ 306 150

KRANJ - KOKRICA, bližina Brda, dvosobno stanovanje s kabinetom, 58 m2, zgrajeno leta 1963, 13,8 mio sit, prodamo, PROAGENT d.o.o., 041/622-730

PONOVNO OBNOVLJENA STANOVANJA, KRANJ - ČIRČE, šest stanovanjski objekt z lastnimi parkirišči, števci za hladno in toplo vodo - kalorimetri. Od 265.000,00 SIT do 276.000,00 SIT. Stanovanjske površine od 38 m2 in naprej, vseljiva Januar 2004. AGENT KRANJ, tel. 04-23-80-430, 04-23-65-360, agentkranj.nepremicnine.net

KRANJ - CENTER, v zelo lepi, staromeščanski hiši prodamo mansardno garsonjero, staro 11 let, 28,20 m2, 2. nadstropje, francoski balkon, CK, vseljiva takoj, CENA: 8.000.000,00 SIT. AGENT KRANJ, tel. 04-23-80-430, 04-23-65-360, agentkranj.nepremicnine.net

NEPREMIČNINE
AGENT - Kranj
TEL.: 2365-360, 2365-361
Tavčarjeva 22, Kranj Eros d.n.o. Ljubljana

KRANJ - PLANINA I, prodamo komplet opremljeno enosobno stanovanje, 39,90 m2, 2. nadstropje/nizek blok, staro 16 let, balkon, vsi priključki, vseljivo po dogovoru. CENA: 11.500.000,00 SIT. AGENT KRANJ, tel. 04-23-80-430, 04-23-65-360, agentkranj.nepremicnine.net

TRŽIČ - DETELJICA, prodamo prazno enosobno stanovanje predelano v enosobno stanovanje s kabinetom, 40,67 m2,v 5. nadstropju, staro 30 let, CK-olje, vsi priključki, vseljivo po dogovoru. CENA: 10.500.000,00 SIT. AGENT KRANJ, tel. 04-23-80-430, 04-23-65-360, agentkranj.nepremicnine.net

ZREČE - Bio masivne, energijsko varčne hiše, prodamo. Možnost kredita Baleta - Satler in drugi d.n.o. Ob dolenjski železnici 12, 1000 Ljubljana, tel.: 01/428 93 99, gsm: 041 310 635

TRŽIČ - RAVNE, prodamo enosobno stanovanje, staro 19 let, 33,50 m2 stanovanjske površine, 1. nadstropje, CK, SAT, brez balkona, vseljivo takoj. CENA: 8.000.000,00 SIT AGENT KRANJ, tel. 04-23-80-430, 04-23-65-360, agentkranj.nepremicnine.net

KRANJ - PLANINA II, prodamo enosobno stanovanje s kabinetom, staro 16 let, 52,80 m2, 1. nadstropje, balkon, kuhinja z belo tehniko, vsi priključki, vseljivo po dogovoru. CENA: 16.000.000,00 SIT. AGENT KRANJ, tel. 04-23-80-430, 04-23-65-360, agentkranj.nepremicnine.net

KRANJ - ZLATO POLJE, prodamo enosobno stanovanje s kabinetom, 46,6 m2, 2. nadstropje/nizek blok, staro 42 let, v celoti prenovljeno, balkon, vsi priključki, vseljivost po dogovoru. CENA: 14.500.000,00 SIT. AGENT KRANJ, tel. 04-23-80-430, 04-23-65-360, agentkranj.nepremicnine.net

KRANJ - ZLATO POLJE, prodamo dvosobno stanovanje predelano v trosobno stanovanje, 56,70 m2, staro 4 leta in pol, 4. nadstropje/nizek blok, balkon, komplet opremljeno, vsi priključki, vseljivo po dogovoru. CENA: 17mio. SIT. AGENT KRANJ, tel. 04-23-80-430, 04-23-65-360, agentkranj.nepremicnine.net

KRANJ - PLANINA I, prodamo dvosobno stanovanje , 65,70 m2, 3nadstropje/nizek blok, star 28 let, balkon, vsi priključki, vseljivo po dogovoru. CENA: 15. 500.000,00 SIT. AGENT KRANJ, tel. 04-23-80-430, 04-23-65-360, agentkranj. nepremicnine.net

Tel.: 04/537-45-00
Fax.: 04/531-42-11
alpdom
delniška družba
NEPREMIČNINSKO POSLOVANJE
4240 Radovljica
Cankarjeva 1

KRANJ - CENTER, v komplet obnovljeni zelo lepi staromeščanski hiši, prodamo dvosobno stanovanje v fazi adaptacije, staro 60 let, 70,90 m2, 1. nadstropje, balkon + sorazmerni delež vrta, vsi priključki, vseljivo po dogovoru. CENA: 16.300.000,00 SIT. AGENT KRANJ, tel. 04-23-80-430, 04-23-65-360, agentkranj.nepremicnine.net

KRANJ - ZLATO POLJE, prodamo dvosobno stanovanje 46,30 m2, staro 29 let, 2.nadstropje, vsi priključki, vseljivo po dogovoru. CENA: 12.600.000,00 SIT. AGENT KRANJ, tel. 04-23-80-430, 04-23-65-360, agentkranj.nepremicnine.net

KRANJ - PLANINA I, v 3. nadstropju prodamo dvosobno stanovanje, 63 m2, staro 30 let, balkon, vsi priključki, vseljivo po dogovoru. CENA: 15.500.000,00 SIT. AGENT KRANJ, tel. 04-23-80-430, 04-23-65-360, agentkranj.nepremicnine.net

KRANJ - VODOVODNI STOLP, prodamo komplet opremljeno dvosobno stanovanje v pritličju, staro 42 let, velikost stanovanjske površine 52 m2, CK-plin, vsi priključki, vseljivo po dogovoru. CENA: 14.000.000,00 SIT. AGENT KRANJ, tel. 04-23-80-430, 04-23-65-360, agentkranj.nepremicnine.net

TRIDA NEPREMIČNINE
Irena Jereb s.p.
Godešič 83, 4220 Škofja Loka
Tel.: 04 513 75 90
GSM: 041 860 938
www.tridanepremicnine-ij.si

KRANJ - PLANINA II, prodamo dvosobno stanovanje, 68,30 m2, staro 25 let, 4. nadstropje, balkon, vsi priključki, kuhinja brez bele tehnike, vseljivo po dogovoru. CENA: 16.000.000,00 SIT. AGENT KRANJ, tel. 04-23-80-430, 04-23-65-360, agentkranj.nepremicnine.net

KRANJ - PLANINA II, prodamo dvosobno stanovanje s kabinetom, 79,80 m2, staro 24 let, 1. nadstropje, balkon, vsi priključki, vseljivo po dogovoru. CENA: 17.400. 000,00 SIT. AGENT KRANJ, tel. 04-23-80-430, 04-23-65-360, agentkranj.nepremicnine.net KRANJ - VALJAVČEVA, prodamo trisobno stanovanje, 74,90 m2, staro 35 let, visoko pritličje/nizek blok, balkon, vsi priključki, vseljivo po dogovoru. CENA: 17.500. 000,00 SIT. AGENT KRANJ, tel. 04-23-80-430, 04-23-65-360, agentkranj.nepremicnine.net

KRANJ - PLANINA I, prodamo zelo lepo, komplet adaptirano dvosobno stanovanje z dvema kabinetoma 88,70 m2, staro 25 let, 1. nadstropje, 2 x balkon, vsi priključki, vseljivo po dogovoru. CENA: 20. 000.000,00 SIT. AGENT KRANJ, tel. 04-23-80-430, 04-23-65-360, agentkranj .nepremicnine.net

ERMA 5
IMMOBILIEN NEPREMIČNINE
Spodnji trg 30
4220 Škofja Loka
tel.: +386(0) 40 686 048
e-mail:erma5@volja.net

KRANJ - NAZORJEVA, prodamo dvosobno stanovanje s kabinetom, 81 m2, staro 40 let, 4. nadstropje/nizek blok, zaprta loža, vsi priključki, vseljivo po dogovoru.CENA: 18.500.000,00 SIT AGENT KRANJ, tel. 04-23-80-430, 04-23-65-360, agentkranj.nepremicnine.net

KRANJ - PLANINA III, prodamo zelo lepo dvosobno stanovanje z dvema kabinetoma, 81,50 m2, staro 20 let, 2. nadstropje, balkon, vsi priključki, vseljivo takoj. CENA: 20.900.000,00 SIT. AGENT KRANJ, tel. 04-23-80-430, 04-23-65-360, agentkranj.nepremicnine.net

KRANJ - PLANINA I, prodamo dvosobno stanovanje, stanovanjske površine 54,80 m2, staro 28 let, 9. nadstropje, balkon, komplet obnovljena kopalnica, vsi priključki, vseljivo po dogovoru. CENA: 13.500.000,00 SIT. AGENT KRANJ, tel. 04-23-80-430, 04-23-65-360, agentkranj.nepremicnine.net

KRANJ - VODOVODNI STOLP, prodamo dvosobno stanovanje s kabinetom, 67,60 m2, staro 40 let, 3. nadstropje, zastekljen balkon, CK-plin, vsi priključki, vseljivo Novembra 2003. CENA: 16.000.000,00 SIT. AGENT KRANJ, tel. 04-23-80-430, 04-23-65-360, agentkranj.nepremicnine.net

NEPREMIČNINE EXEDRA REAL ESTATE
Maja Tolar s.p., Tilova 5, Jesenice
tel.: 583-65-00, 041/703-806

KRANJ - ZLATO POLJE, prodamo trisobno stanovanje s klimo, 74,10 m2, 4. nadstropje, staro 5 let, CK-plin, vsi priključki, kuhinja v kompletu z belo tehniko, možnost nakupa lastnega boksa, vseljivo konec leta 2003. CENA: 19.000.000,00 SIT. AGENT KRANJ, tel. 04-23-80-430, 04-23-65-360, agentkranj.nepremicnine.net

ŠKOFJA LOKA Kidričeva, trisobno s kabinetom 91m2, staro 25 let, cena 15 mio SIT. NEPI d.o.o. Škofja Loka 041 425-380

Kranj - Zlato polje: 1SS, 36m2, IV. nad, vsi priključki, renovirano, zelo lepo, 11,6 mio

Kranj- Orehek: 2SS+kabinet, 52,59m2, P, več stanovanjska hiša, popolnoma obnovljeno, parkirno mesto, vseljivo 07/03, cena: 15,7 mio. Kranj-Orehek: 2SS+kabinet, 55,17m2, P-delno polkletno, popolnoma obnovljeno leta 03, takoj vseljivo, lastno parkirno mesto, cena 14,5 mio ITD+ NEPREMIČNINE Tel: 04/23 81 120, 04/236 66 70, 041/755-296, 040/204-661

Kranj - Zlato polje: 2SS, VP, 52m2, renovirano leta 01, zastekljen balkon, vsi priključki, cena 14,5 mio Kranj-Zlato polje: 3SS, 73m2, I.nad, starost objekta 35 let, kopalnica WC-obnovljeno, velik balkon, takoj vseljivo, cena 17,5 mio ITD+ NEPREMIČNINE Tel: 04/23 81 120, 04/236 66 70, 041/755-296, 040/204-661

www.e-nakup.net
TRGOVINA Z NAMENOM išče POSLOVNE PARTNERJE s področja marketinga. Vse informacije 041/795-777 ali e-mail: info@-nakup.org E-trgovina Bučar K.d., Prešernova c. 9, Ljubljana

Kranj-Planina I: 2SS+kabinet, 51m2, obnovljeno leta 03, VII. nad, zelo lepo cena 14,5 mio Kranj-Planina II: 2SS, 54m2, V. nad, zelo lepo starost objekta 20 let, cena 14,9 mio ITD+ NEPREMIČNINE Tel: 04/23 81 120, 04/236 66 70, 041/755-296, 040/204-661

Žiri - mestno jedro: V več stanovanjski hiši 2SS, 47m2 stan. površine, vsi priključki, popolnoma renovirano leta 01, lepa terasa, vrt 41m2, cena 10 mio ITD+ NEPREMIČNINE Tel: 04/23 81 120,04/236 66 70,041/755-296,040/204-661

Kranjska Gora - Bezje: 3SS, 73m2, II. nad, vsi priključki, takoj vseljivo, cena 20 mio ITD+ NEPREMIČNINE Tel: 04/23 81 120, 04/236 66 70, 041/755-296, 040/204-661

Kranj - Planina I: 3SS, 77m2, IV.nad, renovirano - res lepo, 18.7 mio, v račun tudi 1SS Kranj - Planina I: 2SS+2, renovirano, I.nad, 88m2, dva balkona, vedno ogleda, 21.9 mio Kranj-Hrastje: 2SS, II.nad, 60m2, renovirana kopalnica, vsi priključki, cena 13.mio ITD+ NEPREMIČNINE Tel: 04/23 81 120, 04/236 66 70, 041/755-296, 040/204-661

RADOVLJICA: V bloku starem cca. 30 let, v nadpritličju prodamo obnovljeno garsonjero v izmeri 29 m2. Vsi priključki, zaprt balkon, primerno za starejše. CENA: 9.000.000 SIT K.R. NEPREMIČNINE, Lesce d.o.o., tel.: 04 / 53 17 460, 031/370-460

RADOVLJICA: Na atraktivni lokaciji prodamo večje dvosobno stanovanje, cca. 61 m2. Starost cca. 10 let. CENA: po dog. K.R. NEPREMIČNINE, Lesce d.o.o., tel.: 04 / 53 17 460, 031/370-460

domplan
družba za inženiring, nepremičnine, urbanizem in energetiko, d.d.
kranj,bleiweisova 14
041/647-433, 051/319-651

STANOVANJE PRODAMO
* na Planini I. v Kranju prodamo 2 + 2 kabineta stanovanje v VI. nadstropju, izmere 91 m2, staro 26 let, cena 17,7 mio SIT;
* v Kranju na Planini I. prodamo 3-sobno + 2 kabineta stanovanje, III. nadstropje, v izmeri 103,7 m2, staro 24 let, cena 23,3 mio SIT;
* v Kranju na Planini I. prodamo dvosobno + 2 kabineta stanovanje v IV. nadstropju, izmere 88,6 m2, staro 28 let, cena 19,3 mio SIT;
* v starem mestnem jedru Kranja prodamo starejše trosobno stanovanje brez centralnega ogrevanja v I. nadstropju, izmere cca 130 m2, staro cca 150 let, delno prenovljeno, cena 21,2 mio SIT;
* v Lescah prodamo starejše trosobno stanovanje, potrebno obnove, v II. nadstropju, izmere 75 m2, staro 51 let, cena 13,2 mio SIT;
* v Škofji Loki prodamo dvosobno stanovanje v IV. nadstropju, v izmeri 53 m2, klasično ogrevano, staro 43 let, cena 13,5 mio SIT;
* na Planini III. v Kranju prodamo garsonjero v 2. nadstropju, izmere 33 m2 - nizek objekt, staro 15 let, cena 11 mio SIT.
* na Planini II. v Kranju prodamo enosobno stanovanje v I. nadstropju, delno opremljeno, izmere 52,80 m2, staro 20 let, obnovljeno leta 1999, cena 15.5 mio SIT;
* na Planini III. v Kranju prodamo dvosobno stanovanje s kabinetom, delno opremljeno in prenovljeno, zelo lepo vzdrževano, izmere 75,60 m2, staro 18 let, cena 18 mio SIT;

STANOVANJE ODDAMO V NAJEM:
* na Planini III. v Kranju oddamo v najem dvosobno stanovanje v mansardi, izmere 73,20 m2, staro 16 let, cena 61.500 SIT mesečno.

HIŠE - PRODAMO
* v Čirčah pri Kranju prodamo stanovanjsko hišo z gostinskim lokalom in urejenim parkirnim prostorom, staro 17 let, cena 104,8 mio SIT;
* Kranj - bližnja okolica, prodamo prenovljeno hišo po delih, staro 15 let ; pritličje 120 m2 stanovanjske površine, 10 m2 kleti, 230 m2 vrta, 3 parkirišča - cena 26.830.000 SIT; 1. nadstropje: 90 m2 stanovanjske površine, 10 m2 kleti, 100 m2 vrta, 2 parkirišči - cena 17.495.000 SIT; v Podbrezjah prodamo novo nedokončano visokopritlično hišo z gostinskim lokalom v obratovanju in svojim parkirnim prostorom, na parceli velikosti cca 1000 m2, cena 46 mio SIT;
* v bližini Cerkelj na Gorenjskem prodamo pritlično hišo, tlorisa 12 x 11 m2, na parceli velikosti 572 m2, staro 12 let, cena 39 mio SIT;
* v Kranju, v centru mesta, prodamo na lepi lokaciji starejšo hišo, potrebno obnove, z vso lokacijsko dokumentacijo, ki omogoča nov poslovno-stanovanjski objekt, staro 40 let, cena 28 mio SIT;
* v Zmincu pri Škofji Loki prodamo visokopritlično hišo v III. gradbeni fazi, na parceli velikosti cca 600 m2, staro 2 leti, cena 24,2 mio SIT;
* v bližini Naklega prodamo visokopritlično hišo v III. gradbeni fazi, na parceli 500 m2, cena 40 mio SIT;
* v bližini Škofje Loke na zelo lepi lokaciji prodamo visokopritlično hišo na parceli, velikosti 160 m2, staro 8 let, cena 24 mio SIT;
* Brezje nad Tržičem - vas Leše - prodamo starejšo kmečko hišo s trgovino v pritličju na parceli velikosti 80 m2, staro 50 let, cena 7 mio SIT;
* v bližini Preddvora prodamo zelo lepo visokopritlično hišo, tlorisa 13 x 9 m2 na parceli velikosti 685 m2, staro 9 let, cena 74,6 mio SIT;
* na Drulovki pri Kranju prodamo vrstno atrijsko hišo, tlorisa 17 x 6 m2, na parceli velikosti 182 m2, staro 13 let, cena 38 mio SIT.

HIŠE KUPIMO
* V okolici Kranja kupimo stanovanjsko hišo s pripadajočim zemljiščem do 30 mio SIT, za znanega kupca

POSLOVNI PROSTOR - prodamo
* v Kranju blizu avtobusne postaje prodamo poslovne prostore v III. nadstropju, v izmeri cca 135 m2, primerno za pisarne (možnost prodaje tudi manjših kvadratur), stare 39 let, cena 1.800 SIT/m2;
* v Kranjski gori prodamo poslovni prostor v IV. gradbeni fazi, pritličje, v izmeri 136 m2, cena 26 mio SIT;
* v Kranju - Zlato polje prodamo poslovni prostor v pritličju, v izmeri 42 m2, star 10 let, cena 11,6 mio SIT;
* v Kranju, blizu Zavarovalnice Triglav, prodamo poslovni prostor, primeren za trgovino, banko ali podobno dejavnost, v skupni izmeri 552 m2 (bivši Comming), star 23 let, cena 128 mio SIT;
* v Križah pri Tržiču prodamo poslovni prostor (primeren za trgovino) v pritličju, izmere 64 m2 - parkirišče urejeno, star 53 let, cena 11 mio SIT;
* na Planini II v Kranju prodamo poslovni prostor v I. nadstropju v izmeri 420 m2, možno tudi po delih, star 17 let, cena 73,4 mio SIT;
* v Radovljici prodamo manjši poslovni prostor v pritličju, izmere 20 m2, star 12 let, cena 5 mio SIT.
* na Planini I. prodamo ali oddamo v najem poslovni prostor v izmeri 44,80 m2, star 24 let, adaptiran leta 1990, prodajna cena 9 mio SIT ali najemnina 83.600 SIT mesečno;

POSLOVNI OBJEKT - PRODAMO:
* na Primskovem v Kranju prodamo dve poslovni stavbi različnih velikosti, na parceli velikosti cca 1000 m2; enonadstropni objekt , leto izgradnje 1980, mansarda izdelana v letu 1995, cena 116,5 mio SIT in pritlični objekt, leto izgradnje 1947, cena 23 mio SIT;
* v Kranju ob prometni cesti prodamo poslovni objekt s 1120 m2 koristne površine na parceli velikosti 1010 m2, leto prenove 1962, cena 120 mio SIT.

POSLOVNI PROSTOR: - oddamo v najem
* v Čirčah oddamo v najem skladiščni prostor, izmere cca 50 m2, višine 4 m, star 22 let, cena 35.000 SIT mesečno;
* v Čirčah pri Kranju oddamo v najem pisarniške prostore v izmeri 80 m2, stare 22 let, cena 112.000 SIT mesečno;
* na relaciji Kranj - Škofja Loka - Sveti Duh - oddamo v najem zelo lepo urejen poslovni prostor (pritličje + etaža) v izmeri cca 150 m2, prenova l. 2000, cena 175.000 SIT mesečno;
* v Kranju na Cesti Staneta Žagarja oddamo v najem poslovni prostor v izmeri cca 40 m2, prenova l. 2001, cena 116.500 SIT mesečno;
* v Žireh oddamo v najem skladiščne prostore v izmeri cca 130 m2 (višina 3,30 m), stare 2 leti, cena 122.000 SIT mesečno;
* v Tržiču oddamo v najem manjši poslovni prostor v izmeri cca 30 m2, primeren za trgovino ali pisarno, star 26 let, cena 56.000 SIT mesečno.

PARCELA - PRODAMO:
* na Zg. Jezerskem prodamo zazidljivo parcelo, velikosti cca 1.500 m, cena 8.300 SIT/m2;
* v Žireh prodamo zazidljivo parcelo, velikosti cca 3.000 m2, možnost delitve tudi na manjše, cena 6.100 SIT/m2;
* v Vodicah prodamo parcelo, velikosti 950 m2, za poslovno dejavnost; cena 30.290 SIT/m2;

VIKEND PRODAMO
* na Bledu prodamo vikend, tlorisa 46 m2, na parceli velikosti 1400 m2, star 53 let, cena 44,3 mio SIT.

VIKEND PARCELA
* pod Joštom nad Kranjem - Pševo prodamo vikend parcelo v izmeri 1166 m2, cena 5,8 mio SIT.

ODGOVORNOST IN STROKOVNOST ZAGOTAVLJATA ZANESLJIVOST IN USPEH.

DOM nepremičnine
04/202-33-00, 041/333-222
Damjana Krautberger s.p., Stritarjeva 4, Kranj
www.dom-nepremicnine.com

JESENICE: V vrstni hiši stari cca. 50 let prodamo renovirano pritlično trisobno stanovanje in neizdelano nadstropje, skupaj v izmeri čez 200 m2. Lastna CK, parkirišče, vrt. CENA: zelo ugodna 14.500.000 SIT K.R. NEPREMIČNINE, Lesce d.o.o., tel.: 04/53 17 460, 031/370-460

RADOVLJICA: V nadpritličju prodamo delno prenovljeno dvoinpolsobno 61 m2 veliko stanovanje staro cca. 30 let. Mirna lokacija, zaprt balkon, takoj vseljivo. CENA: 15.600.000 SIT K:R. NEPREMIČNINE, Lesce d.o.o., tel.: 04 / 53 17 460, 031/370-460

RADOVLJICA: Kupimo več dvosobnih stanovanj na Gradnikovi do III. nadstr. K.R. NEPREMIČNINE, Lesce d.o.o., tel.: 04 / 53 17 460, 031/370-460

BOHINJSKA BISTRICA: V centru v bližini vodnega parka prodamo pred 4 leti povsem prenovljeno restavracijo- pizzerijo v obratovanju. Pizzerija je lično opremljena in meri cca. 250 m2. Več na www.kr-nepremicnine.si K.R. NEPREMIČNINE, Lesce d.o.o., tel.: 04 / 53 17 460, 031/370-460

TRŽIČ, enosobno stanovanje, 5. nadstropje v stan. bloku, 40,7 m2, letnik 1975 prodamo. Cena 10,5 mio. SIT, J&T, ŠIFTAR Jure, s.p. 04-531 44 24.

BLED - Cesta v Megre; 74,37 m2, lastno 2 ss stanovanje s kabinetom, v pritličju letos obnovljene tristanovanjske hiše, na mirni lokaciji, takoj vseljivo. Možnost dokupa garaže. CENA: 27,3 mio SIT. SVET NEPREMIČNINE d.o.o., Ljubljana; Enota KRANJ. 04/28 11 000

KRANJ - Planina I; 55 m2, 2,5 ss, blok star 29 let, 3. nadstropje, adaptirana kopalnica, južna lega, balkon, dobra razporeditev prostorov. CENA: 14 mio SIT. SVET NEPREMIČNINE d.o.o., Ljubljana; Enota KRANJ. 04/28 11 000

TRŽIČ - Deteljica; 41 m2, 1 ss pregrajeno v 1,5 ss, urejeno, pred 5 leti v celoti adaptirano, 5. nad. CENA: 10,5 mio SIT. SVET NEPREMIČNINE d.o.o., Ljubljana; Enota KRANJ. 04/28 11 000

Tominčeva 2, 4000 Kranj - Stražišče
tel.: 04/2315-600, fax: 04/2315-601
041/774-101
Škofjc Špela s.p.
NEPREMIČNINE PIANOVA
POSREDOVANJE, ZASTOPANJE, PRODAJA

ZLATO POLJE , dvosobno stanovanje, 3. nadstropje, priključki, CK-plin, cena 13 mio SIT, prodam. ☎ 04/23-15-600, 041/774-101 Pianova nepremičnine 8792

KRANJ dvosobno stanovanje 52 m2, v hiši, 1.nadstropje, CK, cena 9,5 mio SIT, prodam. ☎ 04/23-15-600, 041/774-101, Pianova nepremičnine 8793

Prodam STANOVANJE v Tržiču, 21 m2, cena po dogovoru. ☎ 041/262-480 zvečer 8838

Prodamo adaptirano STANOVANJE 70 m2 v večstanovanjski hiši, cena 12.000.000 SIT. ☎ 041/686-857 8886

Vodovodni stolp prodam GARSONJERO 20 m2. ☎ 041/912-161 8890

V Kranju prodam 3 sobno STANOVANJE, obnovljeno, mirna lokacija. ☎ 031/60-33-66 8904

ŠKOFJA LOKA - PODLUBNIK, prodam obnovljeno tri sobno stanovanje v pritličju, z opremljeno kuhinjo. ☎ 512-78-50, 041/364-482 8920

VIKENDI

PODČETRTEK - Hrastje: Parcela 1400 m2, tri etaže po 35 m2, starost 17 let, vinska klet, vinograd (470 trt), 10 km od Podčetrtka. Cena: 6.500.000,00 sit ALPDOM, d.d. Radovljica, 04 537 45 00, 04 537 45 16

ITD+nepremičnine
Slovenski trg 8, 4000 Kranj
tel./fax: 2366-670, 2366-677
GSM:041/755-296
E-MAIL:itd.nepremicnine@siol.net
PRI NAS SE MAKSIMALNO POTRUDIMO ZA VAS DELAMO ZANESLJIVO, HITRO IN UGODNO.

ŠMARJEŠKE TOPLICE - 15 km, Pavla vas; 100 m2, l.73, zidan objekt, asfalt, sončno, razgled, vinograd, 430 m2+3500 m2 vinograd-pašnik. CENA: 4,7 mio SIT SVET NEPREMIČNINE d.o.o., Ljubljana; Enota KRANJ. 04/28 11 000

BOH. BISTRICA; 36,85 m2, prodamo l.00 izdelan apartma v neposredni bližini Koble. CENA: 11,7 mio SIT SVET NEPREMIČNINE d.o.o., Ljubljana; Enota KRANJ. 04/28 11 000

VOZILA DELI

VLEČNE KLJUKE montaža in vpis. Boris Drole, s.p., Zg. Bitnje 312, 041/896-134

CITROEN, AVTOODPAD, RABLJENI IN NOVI REZERVNI DELI, ODKUP AVTOMOBILOV. ☎ 50-50-500 8029

SUZUKI SWIFT 1.3 GL, l.91, po delih prodam. ☎ 533-80-18 8818

Ugodno prodam avtomobilsko PRIKOLICO testirano in registrirano, tovorna. ☎ 59-62-327 Papler Alojz 8821

Pokrov motorja za novi fiat punto rahlo poškodovan, cena 10.000 SIT. ☎ 040/685-792 8841

GUME LETNE 135 R 13 4 kom in 2 kom 165/65-14, so čisto nove. ☎ 041/549-333 8935

GOOD YEAR MARATHON LHS 385/65 R 22,5 2 kom na platiščih, prodam. ☎ 23-54-181, 041/33-55-39 8948

VOZILO KUPIM

NAJUGODNEJŠI ODKUP KARAMBOLIRANIH in CELIH VOZIL. ☎ 04/2041-168, 041/730-939 6496

Kupim približno 10 let star TOVORNJAK s SPALNO KABINO: MB 13/17 ali podbnega. ☎ 5133-149 ali 041/775-626 8619

Odkup karamboliranih ozil in celih ZASTAVINIH VOZIL. ☎ 031/629-504 8737

Največ za vaše poškodovano vozilo, tudi totalko. Takojšnje plačilo, prepis, odvoz. ☎ 031/770-833 8742

Kupim AVTO od l.85-93. ☎ 23-26-275 8743

Kupim TWINGO, CLIO, POLO, PUNTO ali podoben ohranjen avto. ☎ 031/307-057 8798

Kupim RENAULT CLIO 1, l.97/98. ☎ 031/686-924 8874

VOZILA

ODKUP RABLJENIH VOZIL od l. 1992. Plačilo v GOTOVINI, uredimo prenos lastništva. ADRIA AVTO,d.o.o., Partizanska c. 1, Škofja Loka (bivša vojašnica). ☎ 5134-148, 041/632-577 26

AG GANTAR Naklo, d.o.o.
Bratov Praprotnik 10, 4202 Naklo
Tel./Fax: 04/257-6052
PRODAJA IN MONTAŽA IZPUŠNIH SISTEMOV TER AVTOMOBILSKIH BLAŽILCEV MONROE

ODKUP, PRODAJA, PREPISI RABLJENIH VOZIL. ☎ 23-23-298, 041/773-772 MEPAX d.o.o., Kranj 7643

MARK MOBIL d.o.o., Trg Rivoli 8, ODKUP IN PRODAJA RABLJENIH VOZIL TER PRENOS LASTNIŠTVA. ☎ 2353-500 IN 041/668-283 7951

ODKUP, PRODAJA, PREPIS RABLJENIH VOZIL. Gotovinska plačila. ☎ 20-11-413, 041/707-145, 031/231-358 8685

Prodam LUPO 1.4, l.01, reg.3/04, modre barva. ☎ 031/524-839 8751

ŠKODA FAVORIT LX, l.93, 2. lastnik, lepo ohranjena. ☎ 041/964-689 8753

ŠKODA FAVORIT SIVERLINE, l.93/94, 68.000 km, cena po dogovoru. ☎ 23-25-502 8754

Prodam HYUNDAI PONY LS 1.3, l.90, reg.12/03, metalno siv, garažiran, cena 135.000 SIT. ☎ 23-25-823, 040/285-748 8760

AUDI 80 1.8 S, črn, l.91, cena 590.000 SIT. ☎ 070/698-864 8763

Prodam R TWINGO, metalik temno vijola, l.94, 1239 cm3, cena 630.000 SIT, športni izgled. ☎ 041/247-862 8768

RONDO TRADE d.o.o.
Kidričeva c. 51, 4220 Škofja Loka
ODKUP - PRODAJA, PREPISI VOZIL
04/513 88 10, 041/942 912
www.rondo-trade.si

Prodam DAEWOO LANOS 1.6, l.98, prevoženih 70.000 km, klima, kovinsko srebrne barve, cena 900.000 SIT. ☎ 58-62-282 8772

Prodam FIAT UNO 1.0, l.93, kovinsko sive barve, 5 vrat. 3031/341-370 8773

Prodam FIAT TIPO 1.6 iE, l.93, rdeč, lepo ohranjen. ☎ 031/871-746 8779

Ugodno prodamo THALIA DYN 1.4, 16V, L.02, MEGANE 1.9 dCi DYN, conf l.02, MEGANE 1.6 RT, l.96, R 9 EXL, l.89, VW TRANSPORTER 1.9 furgon, l.95, POLO 55 5v, l.95, LANCIA Y10, l.94, R 5 five, l.94, CLIO 1.2 MTV 5v, l.00. Za vsa vozila je možen kredit brez pologa. Vozila so servisirana. Informacije po tel. 04/281-57-11 ali 04/281-57-12, RENAULT PREŠA, d.o.o., Cerklje 8780

Prodam CITROEN AX, aluse 11, l.92, reg. celo leto. ☎ 070/20-25-20, 25-21-437

Prodam SAAB model 9-5, 2.3 turbo, l.97, 160.000 km, kovinsko temno modre barve, usnje, avt. deljena klima, tempomat..., cena 2.500.000 SIT. ☎ 041/617-219

MAZDA 626, l.90, ohranjen, vreden ogleda, ugodno prodam. ☎ 041/768-239, 59-57-374 8796

AUDI 100 2.6 Q avant, l.94, vsa oprema, možna menjava, cena 1.150.000 SIT. ☎ 041/719-077 8797

Prodam R TWINGO, l.00, kovinske metalik barve, ele.stekla, 2x air bag. ☎ 041/350-348, 041/731-843 8806

Prodam FORD MONDEO 1.8 16V, l.95, klima, ABS, servo. ☎ 041/473-231 8808

Prodam SUZUKI MARUTI 800, l.94, bele barve, reg. 6/04, 130.000 km. ☎ 041/784-038 8831

ODKUP, PRODAJA, PREPIS RABLJENIH VOZIL, GOTOVINSKA PLAČILA. 320-11-413, 041/707-145, 031/231-358, Avto Kranj d.o.o., Savska c. 34, Kranj 8839

CENJENE STRANKE OBVEŠČAMO, DA SMO SE PRESELILI V NOVE POSLOVNE PROSTORE,

TALON d.o.o.
DORFARJE 17, 4209 ŽABNICA.
Tel.: 04/513 74 00, fax: 04/513 74 01, GSM: 031 66 44 66,
www.talon.si
• MENJALNICA • ODKUP IN PRODAJA VOZIL
• PRODAJA TOMOS PROGRAMA
VLJUDNO VABLJENI!

Prodam CITROEN SAXO 1.1, L.97, 59.000 KM. ☎ 574-32-95 8871

Prodam NISSAN SUNNY 1.6 SLX, l.90, reg.9/03, temno zelen, 195.000 km, cena po dogovoru. ☎ 041/368-946 8893

ŠKODA OCTAVIA 1.9 TDI karavan, l.99, rdeče barve, ABS, CZ, EO. ☎ 041/227-338 8896

FIAT UNO 1.1 IES, l.94, rdeč, lita platišča, cena 190.000SIT. ☎ 041/398-574 8907

P 106 1.0 XN. l.97, 1. lastnica, zelo ohranjen, ugodno. ☎ 041/787-050 8908

Prodam R 5 1.4five, l.94, 5 vrat, rdeče barve. ☎ 592-22-12 8923

CHRYSLER SARATOGA 2.5 turbo, l.91, reg.6/04 in FIAT UNO 1.0 IE l.93, reg.11/03 lepo ohranjena, prodam. ☎ 533-66-86, 031/450-915 8929

FIAT TEMPRA 1.6, karavan, l.92/93, metalik svetlo modre barve, prodam ali menjam za manjši avto. ☎ 040/396-034 8933

ZAPOSLIM

Delo v dopoldanskem času, najboljši pogoji, redna zaposlitev, prevoz na teren in možnost napredovanja. Vse to in še več nudimo sposobnim in komunikativnim zastopnikom. ☎ 041/793-367, 031/634-584, Sinkopa d.o.o., Žirovnica 87, Žirovnica 8345

VOZNIKA C kategorije ali C in E kategorije v mednarodnem transportu, redno zaposlimo. VRBA, d.o.o., Kranj, Struževo 4, ☎ 041/614-722 8376

Zaposlimo dekle za strežbo- Bistro Enka, redno ali preko študentskega servisa. ☎ 041/618-417, Lipar Danilo, s.p., Lahovče 77, Cerklje 8464

V redno delovno razmerje zaposlimo KV MESARJA ali KUHARJA in POMOŽNEGA DELAVCA. ☎ 041/650-975, Mesarstvo Oblak, Delavska ul. 18, Žiri 8499

NEPREMIČNINE
M&Co. MIKE d.o.o.
mike-co.si
Bleiweisova cesta 6, Kranj
2026-172

STAVBNEGA KLEPARJA - krovca, zaposlim. ☎ 041/628-292, Spartak,d.o.o., Sveteljeva 4, Šenčur 8691

Iščemo PRODAJALKO v trgovini s tekstilom in obutvijo Dover, v MC v Kranju, C. Staneta Žagarja 69. Kandidatka mora imeti končano SS: trgovski, ekonomski, aranžerski ali upravni tehnik. Delo je za določen čas z možnostjo podaljšanja za nedoločen čas. Prošnje z dokazili o izobrazbi pošljite na naslov: Harjen d.o.o., Frankovo nas. 165, Škofja Loka, ☎ 51-51-200, 031/676-209 8752

Iščemo dva SLIKOPLESKARJA za začasno delo na objektu v Radovljici. OBNOVA Pavlič slikopleskarstvo, Pavlič Dušan s.p., Krakovska 19, 1230 Domžale, ☎ 041/404-278 8758

Uspešno podjetje ob širitvi na Gorenjsko zaposli tri nove sodelavce za direktno prodajo. Visoka provizija vam omogoča realen zaslužek 200.000/mes., šolanje, napredovanje. Ppridružite se najboljšim! ☎ 031/699-510, 04/23-24-965, Fantome international d.o.o., M.Grewenbroich 13, Celje 8766

Iščemo izkušene ŠIVILJE za šivanje sobnih copat. Pričetek dela takoj. ☎ 031/30-96-96 od 9.do 14. ure, Naveršnik Monika s.p., Cankarjeva 16, Kranj 8786

Prodajalko iščem, trgovina Okorn Šenčur. ☎ 041/721-901. Okorn Marija, Gasilska 3, Šenčur 8840

Zaposlim prijazno študentko za delo v strežbi. Kozjek Gorazd s.p., Dvor 2, Zg.Besnica 8884

Zaposlimo VOZNIKA Cin E kategorije v mednarodnem transportu. ☎ 041/621-040 8914

Primo d.o.o.
Promet z nepremičninami
Trg Svobode 6, 4290 Tržič, Slovenija
tel.: 5964-550, 5924-300
primm.trzic@siol.net, http://agencija-primo.si

V Kranju smo odprli novo poslovno enoto, zato potrebujemo nove sodelavce. Za dobro vestno delo je tudi dobro plačilo. Išpčemo ljudi, ki so samostojni in odgovorni za svoje delo-Inf na ☎ 041/519-462, CZ d.d., Kopitarjeva 2, Ljubljana 8926

ZAPOSLITEV IŠČE

Čiščenje in likanje ne bo težava - več pokličite na ☎ 040/651-293 8764

ELEKTROTEHNIK telekomunikacijišče zaposlitev primerno izobrazbi, inštrukcije, prevajanje angleščine. ☎ 20-45-275 Igor

FRAST d.o.o. Kranj
Nepremičninska hiša Frast, d.o.o.
PE Šuceva 27, 4000 Kranj
04/234-40-80, 041/734-198
e-mail:nepremicnine@frast.si

Iščem delo v administraciji - knjiženje, knjigovodstvo, računovodstvo. ☎ 512-42-87

Narodno zabavni duo išče delo -na ohceti, obletnicah, piknikih, ugodno. ☎ 533-10-15 8828

Iščem delo igranje na porokah, obletnicah s frajtonarico + midi. ☎ 25-22-152 8833

Nudim pomoč v gospodinjstvu in pri negi starejših ljudi, 24 ur dnevno. ☎ 040/731-147 8867

ŽIVALI

Prodam 10 mesecev stare KOKOŠI, težke 2 kg. Cegelnica 1, ☎ 25-72-648 8649

KRAVO po izbiri prodam. Poženik 8, Cerklje, ☎ 252-77-33 8683

Prodam čistokrvne ZLATE PRINAŠALCE brez rodovnika. ☎ 031/718-367 8745

NEMŠKO OVČARKO brez rodovnika, staro 5 mes., lepa, dober čuvaj, ugodno prodam. Zg.Bitnje 130 pri puškarni 8750

Prodam KOZLIČKA za zakol ali pleme. ☎ 25-91-452 8767

Prodam visoko brejo TELICO simentalko. ☎ 250-30-84, 8788

Prodam TELIČKO simentalko. ☎ 58-76-158 8791

ZLATE PRINAŠALCE, čistokrvne mladiče, brez rodovnika, stare 7 tednov, prodam. ☎ 51-31-103 8795

Prodam dve TELIČKI simentalki, stari 3 tedne. ☎ 51-41-035 8814

Prodam TELIČKO simentalko, staro 10 dni. ☎ 253-60-50 8830

Prodam 2 BIKCA simentalca, težka 200 kg. ☎ 041/901-888 8832

Prodam 7 dni staro TELIČKO simentalko. Zalog 38, Cerklje 8844

Prodam dve KRAVI s teletom in dve telici. ☎ 57-25-063 8847

Loka nepremičnine www.loka-sp.si
promet z nepremičninami Fajfar Janez s.p.
Kapucinski trg 13,
(nad avtobusno postajo) Škofja Loka,
tel.: 04/50-60-300, 041/647-547

Prodam tri tedne starega BIKCA simentalca. ☎ 25-22-569 8863

Prodam mlade PETELINE cvergle. ☎ 514-12-66 8868

Prodam teden dni starega ČB BIKCA. ☎ 041/418-616 8879

Prodam TELICO simentalko v 9.mesecu brejosti. ☎ 01/72-38-055 8880

Prodam LABODJE GOSI, neme race in večjo pasjo kletko. ☎ 25-61-289 8881

J&T NEPREMIČNINE d.o.o.
Hotel Grajski dvor, Kranjska c. 2,
4240 Radovljica, tel.: 04/531-44-24,
031/322-246, 041/703-839

Prodam TELIČKO simentalko staro 3 tedne. Žabnica 55, ☎ 23-11-812 8882

PUJSKI za odojke ali nadaljno rejo, 20-50 kg, možna dostava. ☎ 041/581-019 8903

Prodam TELICO ČB brejo 8 mesecev. Zg.Bitnje 17, ☎ 231-23-75 8906

Prodam leto dni staro TELIČKO simentalko in BIKCA simentalca starega 5 mesecev. ☎ 250-52-41 8910

Prodam 12 dni starega BIKCA simentalca. ☎ 57-25-202 8911

PRAŠIČE težke od 25 do 100 kg, domača reja, ugodno prodam. ☎ 040/758-524 8912

Prodam TELIČKO simentalko staro 14 dni. ☎ 25-22-171 8919

Prodam TELIČKO simentalko staro 10 dni. ☎ 25-21-631 8932

ŽIVALI KUPIM

ODKUPUJEMO MLADO PITANO GOVEDO, TELETA, KRAVE. Mesarstvo Oblak, Žiri ☎ 041/650-975 7862

Kupim BIKCA simentalca ali druge mesne pasme, starega 14 dni. ☎ 041/977-012

Kupim BIKCA simentalca starega do 14 dni. ☎ 041/598-389 8836

Kupim BIKCA simentalca za nadaljno rejo. ☎ 25-61-140 8887

Kupim BIKCA simentalca starega do 10 dni. ☎ 041/841-632 8899

GTV gorenjska televizija
Z Vami smo vsak dan 24 (štiriindvajset) ur na dan najhitrejši in najzanimivejši medij današnjosti,
nekomercialni regionalni TV program GORENJSKE TELEVIZIJE

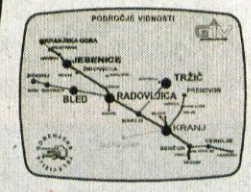

telefon uredništvo: 04 / 233 11 59
telefon komerciala: 04 / 233 11 55
telefon TV STUDIO: 04 / 233 11 56
fax marketing: 04 / 232 45 50
fax poročila DESK: 04 / 233 12 31
e-mail: gtv@tele-tv.si
INTERNET: http://www.tele-tv.si

24 ur na dan oddajamo strani **GORENJSKEGA TELETEKSTA**
Ves dan **VIDEOSTRANI** in *vsak večer* **GORENJSKA TV POROČILA**
Sedem dni v tednu oddajamo **zanimiv,domač, pester, pozitiven in nenasilen TV program**
Snemamo v TV studiu, v Vaši občini, v Vaši KS ali celo pri Vas doma
Zato nas pokličite in naročite !
TELETEKST STRANI, VIDEOSTRANI, TV REPORTAŽE, VIDEOSPOTE, OTVORITVE, TV PROGRAM V ŽIVO, PREDSTAVITVE PODJETIJ, DIREKTNE PRENOSE ALI "CELOVEČERNI FILM"
Naš DIGITALNI STUDIO zmore vse !!!
Naši nas boste v srcu Gorenjske -GTV gorenjska televizija, Nikole Tesle 2, p.p. 181, 4001 KRANJ

OSMRTNICA

V neizmerni žalosti naznanjamo vsem sorodnikom, prijateljem in znancem, da nas je v 73. letu starosti za vedno zapustil naš ljubljeni mož, oče, stari oče, brat, stric in tast

JOVAN ILIĆ

iz Kranja, Bertoncljeva ulica 37.

Od njega se bomo poslovili v petek, 11. julija 2003, ob 15. uri na pokopališču v Kranju. Do pogreba leži v mrliški vežici na tamkajšnjem pokopališču.

Žalujoči vsi njegovi
Kranj, 9. julija 2003

LIBURNIA RIVIERA HOTELI
OPATIJA/HRVAŠKA

LIBURNIA RIVIERA HOTELI
OPATIJA / HRVATSKA

HOTEL ADMIRAL *, Opatija**
posebna ponudba: polpenzion na osebo
do 2.8. - 12.685 SIT (54 EUR),
od 2,8. - 13.389 SIT (57 EUR)
Hotel je tik ob morju, blizu opatijskega sprehajališča. Namenjen je predvsem športnikom in gostom, ki si želijo aktiven dopust v kombinaciji s health & wellness programom. Inf. tel.: 00385 51 271 533, admiral@liburnia.hr.

HOTEL EXCELSIOR *, Lovran**
posebna ponudba: polpenzion na osebo
do 2.8. od 10.336 (od 44 EUR),
od 2.8. od 13.624 (od 58 EUR)
Hotel je tik ob morju, oddaljen le 200 m od mesteca Lovran. Inf. tel.: 00385 51 292 233, excelsior@liburnia.hr.

AVTOKAMP MEDVEJA *, Medveja**
Avtokamp se nahaja ob prečudoviti obali Medveja pri glavni cesti Opatija - Pula. Oddaljen je 10 km od Opatije.

TURISTIČNO NASELJE:
15 bungalovov s 60 dvoposteljnimi sobami, vse sobe imajo tuš, WC in balkon.
13 bungalovov s kuhinjo in 3 - 5 posteljami (tuš, WC in telefon).

Informacije:
Liburnia riviera hoteli Opatija
tel.: 00385 51 710 311
www.liburnia.hr
tel.: 00385 51 291 191
medveja@liburnia.hr

Nagrade:
1. nagrada: vikend paket za eno osebo (polpenzion) v hotelu Excelsior, Lovran
2. nagrada: vikend paket za eno osebo (polpenzion) v hotelu Excelsior, Lovran
3. nagrada: vikend paket za eno osebo (polpenzion) v hotelu Admiral, Opatija
Tri nagrade podarja Gorenjski glas.

Rešitve križanke (nagradno geslo, sestavljeno iz črk z oštevilčenih polj in vpisano v kupon iz križanke) pošljite na dopisnicah do srede, 23. julija 2003, na Gorenjski glas, Zoisova 1, 4001 Kranj. Dopisnice lahko oddate tudi v turističnih društvih Radovljica, Škofja Loka ali Tržič ali pa v nabiralnik Gorenjskega glasa pred poslovno stavbo na Zoisovi 1.

PELAR - BANDELJ, d.n.o.
Spodnje Duplje 69 a, 4203 Duplje, tel.: 25 75 444

Izmed 860 prispelimi rešitvami smo izžrebali naslednje reševalce: **1. nagrado:** darilni paket "Elegance" prejme PETRA ERŽEN, Jelovška 35a, 4260 Bled. **2. nagrado:** darilo Mana - medni panj prejme JOŽI PRAPROTNIK, Gosposvetska 17, 4000 Kranj. **3. nagrado:** embalaža z leseno skledo in dišavnico prejme ALENKA KRIŽNAR, Reteče 127, 4220 Škofja Loka. Tri nagrade Gorenjskega glasa pa prejmejo ALOJZ KRIŠEK, Zg. Bela 41/a, 4205 Preddvor; DRAGA TURK, Žirovnica 25, 4274 Žirovnica in SAŠO POTOČNIK, Ravne 9, 4228 Železniki.

Vsem nagrajencem iskreno čestitamo!

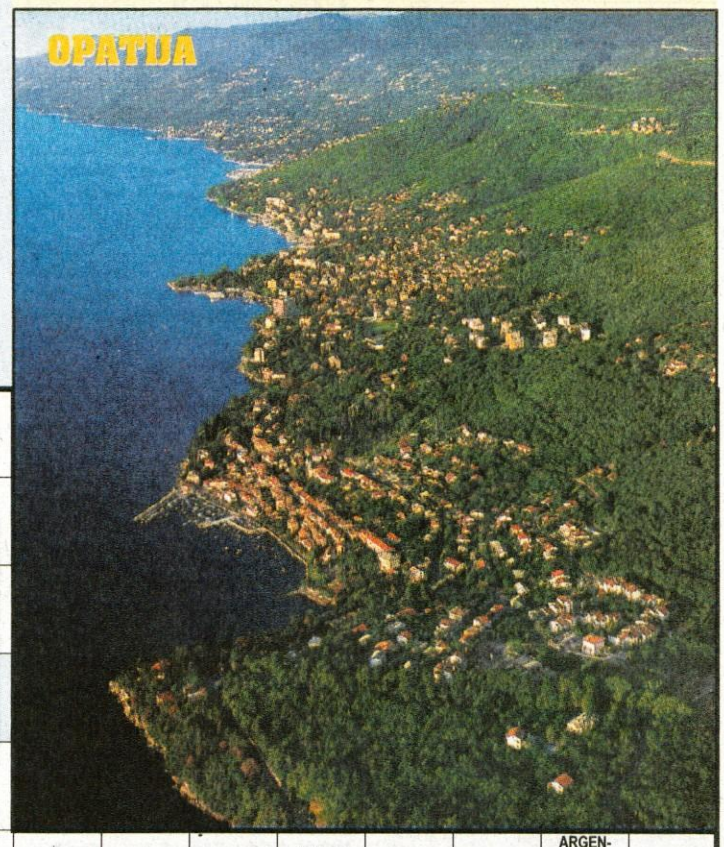

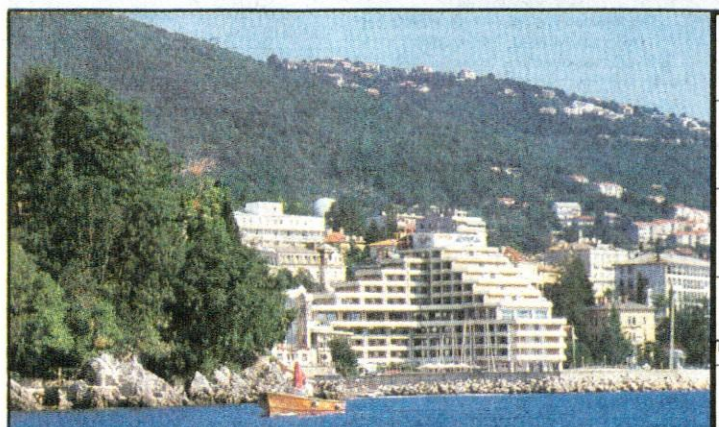

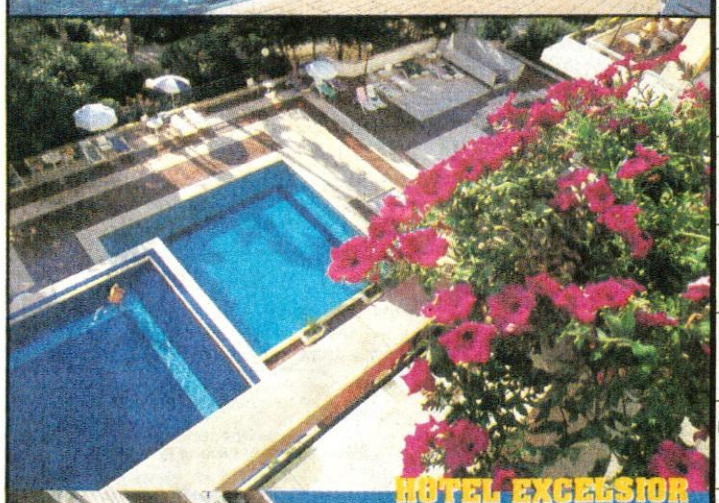

SESTAVIL: F. KALAN	ZADNJI ZGORNJI DEL OBUVALA	KISLOST	ZMIKAVT	JAPONSKA SLIKARKA (YOKO)	NEKDANJI IZTER-JEVALEC DAVKOV	IME PISA-TELJICE BLYTON	ROLETA
JESENSKI MESEC						21	
MANJŠI KLAVIR	2			22			
PRIZORI-ŠČE F-1 NA POR-TUGALSKEM		33					35
TINE LOGAR			DELAVEC V ŽELEZARNI	MEDNA-RODNI JEZIK / IRONIČEN ČLOVEK	27		
NOŽEK	38			30		NEKDANJA TV VODI-TELJICA REMS	IGRALEC CRUISE
PRIPADNIK IBEROV			39		NAŠ PEVEC (O. P.)		37
UNESEK, ODPADEK		25			VLEČNI STROJ NA TIRIH / PRIPADNI-KI ITALOV		
GORENJSKI GLAS	IZLOŽBENO OKNO	UGANKAR / KEMIČNI ELEMENT (Yb)	19			20	
ZDRAVNIŠKI OBHOD NA ODDELKU							LATINSKI PREVOD SV. PISMA
ODISEJEVA DOMOVINA	5					HRVAŠKI OTOK / VODENA BULA	9
KATRAN		29		AVION		12	
ROBERT REDFORD			NAŠ PISATELJ (I. L.)	NAŠA MODE-RATORKA / REKA SKOZI MEDVODE			
EGIPČAN-SKI SVETI PTIČ				42	PROŽNO BELJA-KOVINSKO VLAKNO	23	
RAVEN, STOPNJA			17		LITERARNI JUNAK KRPAN		16
FRANCOSKI PISATELJ (EMILE)				24	VAJA V KARATEJU	OTOČJE PRI NOVI GVINEJI	ZARJA, SVIT
GORENJSKI GLAS	POMLADNI MESEC	SPAKA, POŠAST / ADAM IN ?					15
IGRALEC GIBSON		36		SNOV S PRIJETNIM VONJEM / NUŠA TOME			
PUŠTO-LOVŠČINA		10					
MANJŠA RAZKOŠNA LADJA	6					NAŠA RTV MODE-RATORKA	

REKA V RUSIJI	ZNOJ, STEZA	REŽISER KUSTURICA	KOT OB DRUGEM KOTU	TOMAŽ TERČEK	IGRALEC CAGE	ARGEN-TINSKA POLI-TIČARKA PERON	RANO-CELNIK
			18				8
						32	
				KOSITER / SKLAD. ADAMIČ	26		
ŽABEC	TEŽKO DELO	13					
	SVOJINA	SL. DENAR-NA ENOTA / KRČMAR (POG.)	4				
			JAKOB ALJAŽ			GLAV NO MEŠTO GRČIJE	ZAŠČITA PROTI RJI
	41		DRŽAVA V INDIJI / PESNICA SEIDEL			3	
			11		TITAN / POLETNO OBUVALO (MNOŽINA)		
				SANJE / EVROPSKA DRŽAVA			31
PREBIVAL-CI IRAKA / LOŠČ				40			
		PRITISK	JUNAK ENEIDE			34	
	7		ŠTEFKA DROLC / X			KORUZNI STORŽ	OSEBNI ZAIMEK
	LIKALNIK / PRITR-DILNICA						1
28							
	14			GRŠKA ČRKA	43		

1	2	3	4	5	6	7	8	9
10	11	12	13	14	15	16	17	18
19	20	21	22	23	24	25	26	27
28	29	30	31	32	33	34	35	36
37	38	39	40	41	42	43		

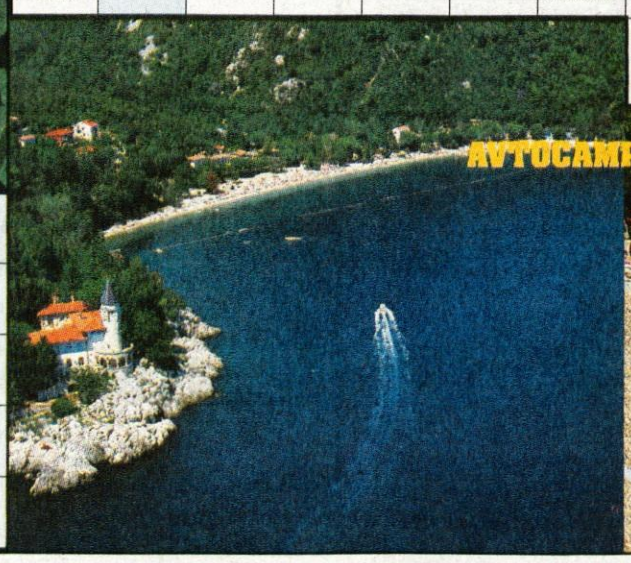

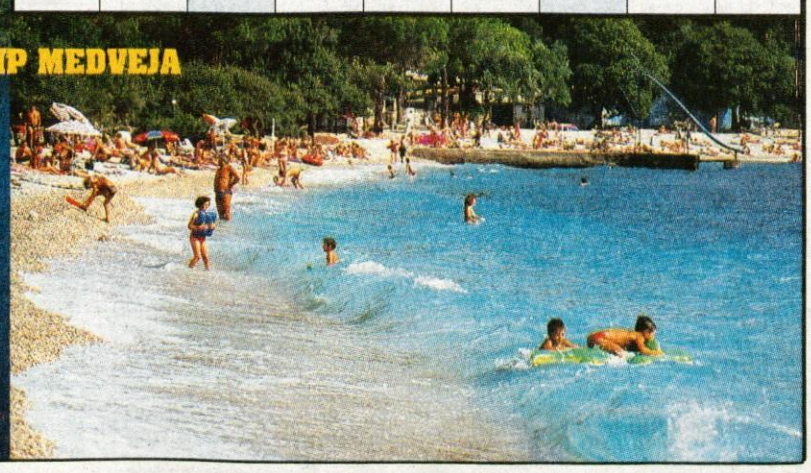

OSMRTNICA

V torek, 8. julija 2003, je v 91. letu starosti umrl

FERDINAND STENOVEC st.

iz Praš 21

Žara bo v četrtek, 10. julija 2003, od 18. ure dalje v mrliški vežici v Mavčičah.
Pogreb bo v petek, 11. julija 2003, ob 17. uri na tamkajšnjem pokopališču.

VSI NJEGOVI

SPOROČILO O SMRTI

Zapustila nas je naša draga

BERTA AMBROŽ

Od nje smo se poslovili v družinskem krogu v četrtek, 3. julija 2003.

Žalujoči vsi njeni

SPOROČILO O SMRTI

Svojo življenjsko pot je sklenil naš sodelavec iz Sava Tech - Profili

IVAN VREČEK

rojen 1921

Od njega smo se poslovili v torek, 8. julija 2003, ob 16. uri na pokopališču v Preddvoru.
Ohranili ga bomo v lepem spominu.

KOLEKTIV SAVA

SPOROČILO O SMRTI

Svojo življenjsko pot je sklenil naš sodelavec iz Sava Tech - Mešalnice

FRANC KRIŽAJ

rojen 1935

Od njega smo se poslovili v sredo, 9. julija 2003, ob 16 uri na pokopališču v Bitnjah.
Ohranili ga bomo v lepem spominu.

KOLEKTIV SAVA

V SPOMIN

Spomin je edina luč, ki ne ugasne!
Že eno leto v grobu spiš,
a v naših srcih še živiš.

12. julija bo minilo eno leto žalosti, odkar nas je v 39. letu starosti zapustil naš dragi mož, ati, brat in stric

ANTE TOMIĆ

Iskrena hvala vsem, ki postajate in pomolite ob njegovem preranem grobu, podarite lepe misli, prižigate sveče ali poklonite cvet.

Žena Štefka, sin Bojan, hči Anita ter bratje in sestre z družinami
Kokra, Sp. Jezersko, Kranj, Avstrija in Hrvaška

ZAHVALA

V 64. letu življenja je tiho odšla v večnost naša draga žena, mamica, babica, sestra in teta

DANIJELA SUHADOLNIK

roj. Bergant iz Čirč

Iskreno se zahvaljujemo sorodnikom, sosedom, prijateljem in znancem za izrečena sožalja, darovano cvetje in sveče. Hvala vsem, ki ste jo pospremili na njeni zadnji poti. Zahvaljujemo se kolektivu Ljubljanskih mlekarn, podjetju Šenk ter govorcema ZB in KS Čirče za poslovilne besede. Posebna zahvala osebni zdravnici dr. Eriki Tratnik, patronažni sestri Mateji Šenk, dr. Janezu Zavelcinu in strežnemu osebju Bolnišnice Jesenice.
Hvala Komunali Kranj, pevcem in trobentaču. Lepa hvala tudi g. župniku Stanetu Zidarju za lepo opravljen pogrebni obred. Še enkrat hvala vsem, ki ste jo imeli radi.

VSI NJENI
V Kranju, 28. junija 2003

ZAHVALA

V 91. letu nas je zapustila naša draga mama, stara mama, teta

ROZA MARKUTA

roj. Čebulj

Iskreno se zahvaljujemo vsem sorodnikom, prijateljem, znancem in sosedom, ki ste jo v tako velikem številu spremili na njeni zadnji poti, darovali cvetje in sveče. Iskrena hvala dr. Kuraltovi, dr. Perčičevi za hitro pomoč, osebju bolnišnice Gastro Ljubljana, Zvezi Borcev, Gorenjski banki Kranj, ASTRACHEMO Kranj in Pogrebnemu zavodu Kranj.
Posebna zahvala g. Mitju Štirnu za lepo opravljen obred in sv. mašo, enako tudi pevcem iz Naklega.

VSI NJENI
Kranj, 2. julija 2003

OSMRTNICA

V neizmerni žalosti sporočamo, da nas je v 85. letu starosti zapustila naša draga mama, babica, prababica in tašča

VIDA OGRIS

roj. Govc, iz Stražišča, Finžgarjeva ulica 21.

Od nje se bomo poslovili v petek, 11. julija 2003, ob 16. uri na kranjskem pokopališču. Do pogreba leži v mrliški vežici na tamkajšnjem pokopališču. Po pogrebu bo maša zadušnica v farni cerkvi Šmartin v Stražišču.

Žalujoči: hčerki Vida in Marija, sin Andrej z družinami, vnuki in pravnuki in ostalo sorodstvo
Stražišče, 8. julija 2003

ZAHVALA

Po hudi in težki bolezni nas je v 83. letu starosti zapustil naš dragi oče, stari oče, brat, stric in tast

IVAN KRUMPESTAR

p.d. Vahtarjev ata iz Zaloga

Iskrena hvala vsem sorodnikom, sosedom in znancem za podarjeno cvetje, sveče, darove za sv. maše, izrečeno sožalje ter za množično spremstvo na njegovi zadnji poti.
Hvala strežnemu osebju Bolnišnice Jesenice, gospodu Gradišku za lepo opravljen pogrebni obred, gospodu Petriču iz Zaloga za lepe poslovilne besede in obiske v času njegove bolezni, pevcem in pogrebniku gospodu Jeriču. Vsem imenovanim in neimenovanim še enkrat iskrena hvala.

VSI NJEGOVI
Zalog, 15. junija 2003

V SPOMIN

Včeraj, v četrtek, 10. julija 2003, je minilo eno leto, odkar nas je v 98. letu zapustila naša prababica, babica in mama

KATARINA KOSIRNIK

Levčeva mama iz Šenčurja

Hvala vsem, ki se je spomnite v molitvi in obiskujete njen grob.

VSI NJENI

V SPOMIN

Vsa sreča, smeh in vse lepo
s tabo je odšlo,
življenje pa naprej hiti
a mi ostali smo sami.

Jutri, v soboto, 12. julija, minevata dve žalostni leti, odkar nas je zapustil naš dragi mož, oče, stari oče, brat, tast, stric in svak

ANTON KERN

p.d. Štefetov Tone iz Gorenj

Vsem, ki se ga spominjate, postojite ob njegovem grobu in mu prižigate sveče, iskrena hvala. Obletna sv. maša bo jutri, v soboto, 12. julija, ob 19. uri v farni cerkvi Marije vnebovzete na Primskovem.

VSI NJEGOVI

JAKA POKORA

VREMENSKA NAPOVED ZA GORENJSKO

AGENCIJA RS ZA OKOLJE, Urad za meteorologijo

PETEK	SOBOTA	NEDELJA
od 15 °C do 27 °C	od 16 °C do 30 °C	od 16 °C do 24 °C

Danes, v petek, bo prevladovalo sončno vreme, verjetnost za popoldanske nevihte je majhna, previdnost v gorah pa vseeno ne bo odveč. Jutri, v soboto, bo sončno in vroče, zvečer bodo krajevne nevihte, v noči na nedeljo ob prehodu hladne fronte tudi rahel dež. V nedeljo čez dan se bo razjasnilo, hladneje bo.

V kočah čakajo na planince

Vse planinske koče so odprte, kljub vročini pa kakšnega rekordnega obiska ni. "Srednja reč," pravijo oskrbniki.

Kranj - Od konca junija so v sredogorju in visokogorju oskrbovane in odprte vse planinske koče, ki v nasprotju z lani, ko je bilo vreme bolj deževno, beležijo boljši obisk. Kakšnega rekordnega obiska kljub vročini še ni nikjer, "ena srednja reč", pravijo oskrbniki, ki smo jih poklicali na Kredarico, na Staničev dom, na Ledine, na Komno in na Roblek. Naše gore so vedno bolj obljudene, vendar se veliko planincev v kočah sploh ne oglasi, kajti z malico v nahrbtnikih hodijo mimo ali po drugih poteh in jim koče niso prav nič mar. Številni pa imajo za smisel in cilj priti do koče, se naspati, kaj pojesti in popiti in se nato vrniti. Večina Slovencev ima naslednji poletni gorski urnik: najprej malo na morje, avgusta pa proti Triglavu ali obratno. In tedaj, ko avgusta poženejo ta preprosti urnik v operativo, je tudi največ gorskih nesreč...

Številni h kočam sploh ne hodijo in z nahrbtnikom obiskujejo gorski svet, kjer ni planinskih koč in domov.

Janko Rekar, oskrbnik na **Kredarici** pravi, da je obisk boljši kot lani, ko je bil dež, največ je domačih gostov, prihajajo pa tudi Avstrijci, Nemci, Čehi, Madžari. Kredarica ima 330 ležišč, številni prespijo, v domu je zaposlenih šest ljudi, od sredi julija bosta delala še dva študenta. Od 15. julija je pri kapelici vsako nedeljo maša, na Kredarico se povzpne dovški župnik Franc Urbanija ali njegov namestnik. V domu je pivo po 580 tolarjev, hrana se dobi po naročilu. Slišali smo, da na Kredarici na veliko praznujejo obletnice in godujejo, a oskrbnik pravi, da ni res: da se sem in tja kakšen res odloči za praznovanje, da pa ni tako množično.

Katarina Pajk iz **Staničevega doma** je povedala, da so odprli 29. junija in imeli že 70 nočitev, kar je veliko bolje kot lani. Pri jedi - cene so enake lanskim - gostje večinoma niso izbirčni in naročajo enolončnice, juhe, špagete, žgance, se pa najde tudi kakšen, ki bi rad kosilo kot v hotelu. Prenočitev stane od 3400 tolarjev v manjši sobi do 2750 v večji ali na skupnem ležišču 1800, popust za planince je 30 odstotkov. Staničeva je "malo stran od poti", kar se pri obisku pozna. Povsod v triglavskem pogorju pričakujejo večji obisk v nedeljo, ko bo pohod borcev in mladine na Triglav.

Vse koče so odprte in dobro oskrbovane, tako, da v njih dobite domala vse, kar si želite. Večinoma pa obiskovalci pijejo čaj, kavo ali pivo, med jedmi pa naročajo enolončnice...

Dom na Komni ima sto postelj, ki ob dobrem obisku ne ostanejo prazne. Oskrbnik **Igor Marjan** pravi, da je obisk zadovoljiv, da je bilo v soboto več kot 200 ljudi, vsak dan pa okoli 30 do 40. Največ prodajo jote in drugih enolončnic, a planincem gredo v slast tudi klobase, palačinke ali ajdovi žganci. Cene so tako kot povsod drugje ohranili enake kot lani.

Zmeren obisk, a o kakšnih rekordih ni govora - tako kot ostali pravi oskrbnik kranjske koče na **Ledinah Branko Borštar.** Okoli 100 ljudi pride ob sobotah, če je res lepo vreme, če se samo sluti dež, se pri obisku takoj pozna.

Neka "srednja reč" obiska je tudi na **Roblekovem domu**, kjer imajo po besedah **Franca Dežmana** od 20. junija 45 nočitev. Naročajo: čaj, kavo, ki je po 200 tolarjev, pecivo, enolončnica je od 500 do 700 tolarjev, kos kruha 70 tolarjev, pločevinka piva 450 tolarjev, liter vina 1.700 tolarjev. Na Roblekov dom tovorijo konji s poljške planine, kajti helikopter je za društvo predrag.

Darinka Sedej

Kam bomo šli na počitnice?

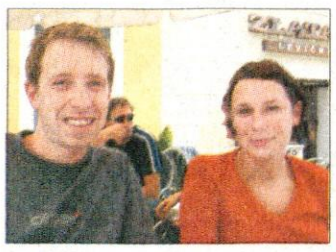

Aljoša Mikluš in Janja Rakovec iz Kranja: "Na morje bova šla mogoče na začetku avgusta. Vse je odvisno od časa, ki ga bova imela. Sicer se bo pa tudi v Kranju letos marsikaj dogajalo."

Vinko Fortuna iz Kranja: "Nismo se še odločili, kdaj in kam bomo odšli. Po navadi gremo na Hrvaško, letos bomo verjetno šli z "last minute"."

Sonja Vidic s Podblice: "Drug teden greva s fantom preko agencije v Bolgarijo. Na enega pride 150.000 tolarjev, ker sva si sposodila tudi avto. Najprej pa sva hotela v Rusijo, a je predrago."

Lidija Mataja iz Kranja (bivša Zagrebčanka): "Deset dni sem bila na Hrvaškem, zapravila nisem nič, ker so drugi plačali. Pomembno je, da je čisto in toplo morje, na denar gledam kasneje. Bila sem tudi že v Grčiji, vendar mi je Hrvaška všeč predvsem zaradi neokrnjene narave."

Gaja Kryštufek iz Kranja: "Najprej grem na Kamenjak, kjer imajo fantovi starši prikolico, potem grem na morje še z mami. Oboje bo zelo poceni, malo več denarja pa bom namenila za Turčijo ali Grčijo. V Grčiji sem bila že nekajkrat in sem jo vzljubila, predvsem Kreto, ki ima ogromno znamenitosti."

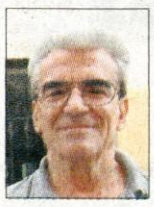

Jože Čujič in Petra Jankovič iz Kranja: "Za cel mesec greva v Obrovac, saj imava tam sorodnike. Dopust naju tako pride zelo poceni, prineseva jim kakšno darilo, ker se tako spodobi."

Sara Oblak,
foto: Gorazd Kavčič

Ciganski večer in grajske boginje

Bled, Radovljica - Študentje Višje strokovne šole za gostinstvo in turizem Bled delajo s polno paro, mentorja Nikica Zorč in Marjan Lebar pa skrbita, da vrelec zamisli ne presahne. Slednje so čedalje drznejše. Poleti domišljija dobi krila.

V taverni blejske Kazine so gostom stregli ciganske jedi, manjkala ni niti pikantna bograč juha, za temperamentne ciganske napeve sta poskrbela glasbenika iz skupine Zoltan Zenkovci iz Puconcev, kulinarične dobrote pa so še bolj teknile ob mičnih gibih romske plesalke. "S tematskimi večeri želimo gostincem pokazati, kako lahko obogatijo in popestrijo poletne večere, saj je gostom poleg obiačjne ponudbe treba ponuditi še kaj več. Ponudba mora preseči njihova pričakovanja. Dvorana Kazine je slabo izkoriščena in brez pravega programa, zato smo se z izrednimi študenti odločili, da v njej predstavimo naš program," je pojasnil profesor Lebar.

Renata Škrjanc,
foto: Tina Dokl

Rožna pot v Cerkljah

Cerklje - **Danes** ob 20. uri bo otvoritev razstave 17 slikarjev na temo "Rože v slikah", ki bo na ogled do 13. julija v župnijski cerkvi v Cerkljah. **11. julija** ob 20. uri bo otvoritev razstave ročnih del "Delo spretnih rok" v Masn'kovi hiši na Zgornjem Brniku, ki bo ravno tako na ogled do 13. julija. **12. julija** ob 10. uri lahko spremljate sprevod "fijakarjev" iz Grada v Cerklah in koncert mengeške godbe. Ob 20. uri pa bo družabni večer. **12. in 13. julij** ponujata še proste oglede urejenih domov v vaseh pod Krvavcem (Rožna pot), slikarsko razstavo družine Petrič na Pšenični Polici (od 10. do 18. ure), Cvetje v cerkvah (v Cerkljah in Adergasu bodo ogledi v soboto od 10. do 18. ure in v nedeljo od 11. do 18. ure. V ostalih cerkvah pa v obeh dneh od 10. do 13. ure in od 15. do 18. ure ter v času koncertov), ki ga spremljajo koncerti pevskih zborov in orglarjev, mali živalski vrt pri Stanetu Hočevarju na Spodnjem Brniku bo mogoče zanimal mlajše obiskovalce prireditve, lahko si ogledate grad Strmol, se vozite s "fijakarji". **13. julija** bo ob 15. uri prikaz prevozniške dediščine na Gorenjskem "Škrebljajo konjički gorenjski" in uro in pol kasneje bo igrala godba na pihala iz Gorij pri Bledu. Nedeljske maše bodo v štirih od sedmih v program vključenih Cerkva, koncerti pa se bodo odvijali tako v soboto kot v nedeljo. Natančnejši razpored koncertov in maš ter več informacij o prireditvi najdete na spletni strani **www.roznapot.net**, kdor pa bo Cerklje obiskal v nedeljo, naj to naredi **do 14. ure**, ker bo potem **glavna cesta** zaprta.

Alenka Brun

RADIO KRANJ, d.o.o.
Slovenski trg 1, KRANJ
TELEFON: (04) 2022-825 REDAKCIJA
(04) 2021-186 TRŽENJE
(04) 2022-222 PROGRAM
FAX: (04) 2021-865 REDAKCIJA
(04) 2025-290 TRŽENJE
E-pošta: radiokranj@radio-kranj.si
Spletna stran: http://www.radio-kranj.si
NAJBOLJ POSLUŠANA RADIJSKA POSTAJA NA GORENJSKEM

polo
Igra štirih številk
Izžrebane številke
10.07.2003 12:00 9238
09.07.2003 12:00 8971
08.07.2003 12:00 1123
Sklad za dobitek POLO 1.000.000 SIT