PRIMORSKI DNEVNIK

Poštnina plačana v gotovini Abb postale 1 gruppo - Cena 35 lir

Leto XVII. - Št. 289 (5063)

TRST, sreda 6. decembra 1961

Izjalovljen katanški načrt za splošen napad na OZN

Čete Združenih narodov so uspešno odbile vse napade Combejeve vojske in plačancev

Po večurnih bojih so čete OZN zavzele vse važne položaje - Padlo je 38 Combejevih žandarjev in dva plačanca - U Tant je dal poveljstvu OZN proste roke in je pohvalil hraber nastop vojakov Combe še vedno v Parizu - McKeown potrjuje resničnost izjav O'Briena

ELISABETHVILLE, 5. — Danes je v Elisabethvillu prišlo do bojev med četami OZN in Combejevimi četami. Do spopadov je prišlo najprej ob cestnem bloku, ki so ga postavili Combejevi žandarji na poti, ki vodi na letališče v Elisabethvillu. Sinoči so Combejeve oblasti obljubile, da bodo blok ukinile, a se sporazuma niso držale.

Razen tega so Combejeve oblasti pripravile podroben načrt za napad na čete OZN. To je davi sporočil predstavnik Združenih narodov v Elisabethvillu Urquhart, ki je Anglež. Pripomnil je, da so načrt pripravili Combejevi plačanci in da so mislili izvesti napad na vseh glavnih točkah. Že v zgodnjih jutranjih urah so krožili po ulicah v Elisabethvillu Combejevi padalci v bojni opremi. Mislili so zasesti tudi letališče, ki ga branijo indijske čete. Ponoči pa so te čete dobile ojačenje tri sto švedskih vojakov.

Urquahurt je pozneje sporočil, da so čete OZN popolnoma odbile napad Combejevih vojakov ter da imajo sedaj pod svojim nadzorstvom letališče in vso cesto, ki vodi do letališča. Neki indijski častnik, ki se je udeležil bojev v bližini letališča, je izjavil, da so se Combejevi vojaki spočetka dobro borili, toda tisti, ki so ostali, so pozneje skušali zbežati. Dalje je Urquahurt sporočil, da so Combejeve čete pod vodstvom belih častnikov napadle popoldne glavni štab OZN v Elisabethvillu in da so bile na obeh straneh izgube. Pripomnil je, da je bil načrt za napad dobro pripravljen in da so se Combejevi vojaki zabarikadirali v bližini glavnega štaba Združenih narodov, toda indijske čete so jih kmalu eliminirale.

Urquahurt je zvečer izjavil, da so v bližini glavnega štaba OZN streljali na čete OZN tudi nekateri Evropejci. Pri današnjih bojih je prišlo do dveh še posebno krvavih spopadov. Prvi je bil na cestnem bloku v bližini letališča, kjer je bilo več Combejevih žandarjev ubitih ali ujetih, nekateri pa so zbežali. Drugi spopad pa je bil v bližini starega letališča, ko so indijske čete po enournem napadanju zavzele katanške položaje. Istočasno so iz nekaterih bližnjih poslopij civilisti streljali na čete OZN. Tudi v tem primeru so naglo nastopili indijski oddelki.

Ameriški in angleški konzul v Elisabethvillu sta popoldne ponudila posredovanje poveljstvu OZN in katanškim oblastem, toda nista dobila odgovora.

V Leopoldvillu je nocoj predstavnik OZN izjavil, da je po dosedanjih podatkih padlo med današnjimi boji 38 Combejevih žandarjev in dva plačanca; na strani OZN je padel en indijski častnik, štirje vojaki pa so bili ranjeni. Dodal je, da so te izgube utrpeli po končani bitki, ki je bila popoldne v bližini letališča. Dalje je izjavil, da so žandarje, ki so v središču mesta streljali proti sedežu OZN, popoldne razgnali. «Vendar pa je dodal, nekongoški elementi v bližnjih poslopjih še dalje streljajo proti sedežu OZN».

Predstavnik je nato izjavil, da so odgovornost za vzdrževanje reda v katanški prestolnici v celoti prevzele čete OZN. To je sklenil začasni predstavnik OZN George Ivan Smith, ko so njega in vojaškega poveljnika OZN v Katangi generala Rajo ustavili Combejevi žandarji na cestnem bloku blizu letališča.

Combejev minister za informacije je nocoj govoril po radiju in izjavil, da «katanško ljudstvo ima ne samo pravico, temveč tudi dolžnost braniti svoje mnenje «ni razumelo katanških naporov za mir in red».

V Combejevi rezidenci pa je Combejev zunanji minister Kimba imel tiskovno konferenco, na kateri je dejal med drugim: «OZN se bo morda polastila naših mest. Toda o nam bodo naše vasi in pozdovi. Smo primitivni, smo prvi. Borili se bomo kot pritivci z našimi puščicami».

«Nobenih pogajanj več, je dejal Kimba. Nobene ustavitve sovražnosti. Katanga katanškemu ljudstvu, naj se zgodi kar koli». Zatem je Kimba trdil, da so čete OZN prve streljale, in da v katanški vojski ni več plačancev.

Dalje je Kimba dejal, da bo prisiljeni ugotoviti obstoj novega stanja med OZN in katanško, če «OZN ne temeljito spremeni svoje politike do Katange».

Iz Dublina poročajo, da je danes odpotovalo z letalom v Kongo nad 350 irskih častnikov in vojakov, ki se bodo pridružili četam OZN. Jutri bo odpotovalo drugih 50 vojakov.

V prvih popoldanskih urah so čete OZN imele v rokah naslednje ključne položaje: letališče, sedež OZN in bližnje taborišče indijskih čet, taborišče švedskih čet in hotel «Lido». Indijske čete so bile močno utrjene na križišču med cesto, ki pelje na letališče, in cesto, ki pelje v Jadotville.

Glavni tajnik OZN U Tant je stopil danes po teleprinterju v stik s predstavnikom OZN v Kongu Linnerjem in mu dal proste roke za vojaške operacije v Elisabethvillu proti Combejevim žandarjem in proti evropskim prostim strelcem. Pooblastil je tudi poveljstvo OZN, da odredi vse ukrepe na kopnem in v zraku, ki bi bili potrebni. U Tant je dal Linnerju navodila, naj sporoči predstavnikoma OZN v Katangi Ivanu Smithu in Brianu Urquhartu ter vojaškemu poveljniku generalu Raji in njegovim četam njegove čestitke za dobro izvršeno nalogo.

Predstavnik glavnega tajništva OZN je sporočil, da so začeli v Elisabethville pošiljati z letali ojačenja. Prav tako so dobila ukaz reakcijska bombna in lovska letala OZN, naj odidejo v Katango, da podprejo čete OZN in da uničijo vsako sovražno letalo.

Boji v Elisabethvillu so se končali pozno popoldne, toda od časa do časa se še vedno sliši tu pa tam streljanje. Ob mraku so bile vse ulice prazne.

Po zadnjih vesteh, ki so jih sporočili nocoj iz Elisabethvilla, je cesta, ki veže mesto z letališčem, še deloma v rokah Combejevih komandosov. Častniki OZN so odsvetovali zdravnikom, da bi odšli na kraje bojev, ker je tamkajšnje področje še vedno nevarno.

Combe, ki je sedaj v Parizu, je danes trdil, da med njegovimi četami ni bilo nobenega mrtvega, toda mnogo ranjenih, in da je bilo mnogo mrtvih med četami OZN. Dalje je izjavil, da ni noben njegov minister zapustil Elisabethvilla. Kakor piše «Paris Presse», bo Combe odpotoval jutri v Rio de Janeiro.

Kongoški zunanji minister Bomboko, ki je prišel v Pariz, pa je izjavil, da je tjakaj prišel, da se udeleži konference skupnega tržišča, ki se bo začela jutri. Pripomnil je, da je stališče kongoške vlade nespremenjeno, t.j. razgovori s Combejem so mogoči samo v Leopoldvillu. Kot zunanji minister ni pooblaščen, da bi se sestal s Combejem v Parizu, ker je Katanga kongoška pokrajina.

Danes se je zvedelo, da je tudi irski general McKeown, ki je vrhovni poveljnik čet OZN v Kongu, zaprosil glavnega tajnika, naj ga z 31. decembrom razreši. Tudi on je podprl obtožbe, ki jih je O'Brien izrekel proti Franciji, Veliki Britaniji in drugim državam, da ovirajo operacije OZN v Kongu. Irski general je pred odhodom iz irske prestolnice v Leopoldville izjavil: «Mojih dvanajst mesecev službe v Kongu se bo končalo 31. decembra in jih ne mislim podaljšati. Nikakor ne mislim napraviti svoje kariere v OZN. Mislim se vrniti v svojo deželo». Ob prihodu v London je izjavil, da je vse, kar je O'Brien izjavil o Rodeziji, Južni Afriki, Belgiji, Veliki Britaniji in nekaterih drugih državah, gola resnica. Kar se tiče Velike Britanije, je dodal: «Angleška vlada ne more biti odgovorna za angleške plačance. Toda ko so bili ti odkriti, bi morali Angleži odrediti najstrožje ukrepe, da dosežejo njih odstranitev». Kar se tiče današnjih bojev v Elisabethvillu, je McKeown izjavil, da je že zdavnaj vedel za obstoj katanškega vojnega načrta.

Predstavnik državnega departmaja je izjavil, da ZDA podpirajo odločitev tajnika OZN U Tanta, da pooblasti sile OZN, da sprejmejo vse potrebne ukrepe za vzpostavitev reda v Elisabethvillu.

—«»—

Pogajanja v Ženevi

ŽENEVA, 5. — Uradno poročilo o današnji seji na konferenci o jedrskih poskusih pravi, da so nadaljevali proučevanje predloženih dokumentov. Seja je trajala več kakor dve uri.

Po seji je Carapkin časnikarjem, ki so ga vprašali, kaj misli o obnovitvi ameriških podzemeljskih poizkusov, odgovoril, da je odgovor že v dokumentih, ki jih je predložil v torek. Kakor je znano, je v sovjetski izjavi rečeno, da bo Sovjetska zveza obnovila jedrske poizkuse, če jih bodo obnovile tudi druge države.

Britanski delegat pa je izjavil: «Danes smo bili priča novim propagandističnim izjavam sovjetskega delegata».

Carapkin je na današnji seji protestiral zaradi ameriške podzemeljske eksplozije in je obtožil ZDA, da z obnovitvijo jedrskih poizkusov ustvarjajo napetost in manjšajo upanje za atomski moratorij. Ameriški predstavnik je odgovoril, da je «cinizem sovjetske delegacije očiten». Dodal je, da je Sovjetska zveza napravila mnogo jedrskih poizkusov in sedaj, ko jih je končala, toči krokodilove solze. Angleški delegat je izjavil, da namerava njegova vlada podrobno proučiti sovjetski načrt, čeprav je po njegovem mnenju malo učinkovit. Na koncu je britanski delegat izjavil, da je Sovjetska zveza prinesla na konferenco hladno vojno, da bi razbila konferenco. Delegacije so sklenile, da se bodo spet sestale v četrtek.

Sovjetska nota o jedrskih poskusih bonnski vladi

BONN, 5. — Kancler Adenauer, ki se je danes vrnil na delo, je sprejel med drugimi tudi sovjetskega poslanika Smirnova, ki je zaprosil za nujen razgovor. Predstavnik bonnske vlade je pozneje izjavil, da je Smirnov sporočil kanclerju ustno in pismeno stališče sovjetske vlade do obnovitve pogajanj o jedrskih poizkusih v Ženevi.

Adenauer je začel tudi vrsto posvetovanj v zvezi s svojim bližnjim sestankom z de Gaullom in s sestankom štirih zahodnih zunanjih ministrov. Dolgo se je razgovarjal tudi z ameriškim poslanikom Dowlingom.

—«»—

Bela hiša «nič ne ve» o vabilu iz Moskve

WASHINGTON, 5. — Načelnik tiskovnega urada Bele hiše Salinger je na vprašanje, ali je res, da je Hruščev povabil Kennedyja v Moskvo, odgovoril, da mu ni nič znanega o takem vabilu.

Za izvajanje posebnega statuta

Začetek delovnega dela 8. zasedanja v Beogradu

Letošnje beograjsko zasedanje naj bi potekalo brez podrobnih poročil za javnost - Izgovori z italijanske strani, češ da je v interesu dobrih odnosov za sedaj potrebno odložiti načenjanje najvažnejših vprašanj

(Od našega dopisnika)

BEOGRAD, 5. — V prostorih protokola državnega tajništva za zunanje zadeve na Terazijah se je danes dopoldne začel delovni del osmega zasedanja mešanega italijansko-jugoslovanskega odbora za manjšinska vprašanja. Na čelu jugoslovanskega dela odbora je ponovno opolnomočeni minister Mitja Vošnjak, bivši jugoslovanski poslanik v Vzhodni Nemčiji, ki je to dolžnost prevzel od Berislava Žulja, ki je bil imenovan za veleposlanika v Kambodži. Italijanskemu delu odbora načeluje opolnomočeni minister, veleposlanik Manlio Castronuovo.

Ne glede na to, da že zaradi dejstva, da se je zasedanje šele začelo, ne morem trenutno nič poročati, je tudi spričo stroge diskretnosti članov odbora na vseh dosedanjih zasedanjih, ki je postala že tradicija, malo upanja, da bodo moja poročila lahko prešla okvir predpostavk in ugibanj.

Toda kljub največji «konspiraciji» ni nobena tajnost, kaj je na dnevnem redu zasedanja. Na dnevnem redu so vprašanja, ki izhajajo iz posebnega statuta londonskega sporazuma o soglasju, neizpolnjene obveznosti, ki jih je prevzela italijanska vlada in katerih izpolnitev zavlačuje in odlaga od zasedanja do zasedanja z raznimi izgovori in med njimi tudi, češ da je v interesu nadaljnjega razvoja jugoslovansko-italijanskih odnosov potrebno za sedaj odložiti načenjanje najvažnejših vprašanj. Pri tem se seveda sklicuje na občutljivost peščice italijanskih prenapetežev v Trstu in popolnoma pozablja na prevzete obveznosti ter na pravice in občutljivost Slovencev. Trenutno se moramo zadovoljiti z dejstvom, da se je zasedanje začelo, in z ugotovitvijo, da je že samo dejstvo, da mešani italijansko-jugoslovanski odbor obstaja, da redno dvakrat letno zaseda, da razpravlja o vprašanjih, za katera se mora najti rešitev, pozitivna stvar. Trenutno torej ni važno, ali bo javnost o poteku vsakega zasedanja podrobno obveščena ali ne. Kolikor se meni, da je nekatera vprašanja bolje reševati brez velike publicitete, da se ne bi prenapeteži razburjali. Čeprav se pri tem upoštevajo samo tisti, na katere bi se bilo treba najmanj ozirati, se lahko tudi s tem za sedaj pomirimo, kolikor se res iskreno želi na ta način olajšati rešitev najvažnejših vprašanj.

B. B.

—«»—

DURBAN, 5. — Albert Lutuli, letošnji Nobelov nagrajenec za mir, je danes zapustil Stangeru pri Durbanu na poti v Oslo, da bi tam prevzel nagrado.

Kitajska vlada grozi Indiji da bo prekoračila McMahonovo črto

Nehru: «Če se bo to zgodilo, bomo kitajske čete odbili» - Koncentracija čet z obeh strani meje okrog portugalske Goe

NOVI DELHI, 5. — Predsednik indijske vlade Nehru je danes štiri ure govoril v parlamentu o odnosih med Indijo in Kitajsko. Poudaril je, da je kitajska vlada zagrozila, da bo poslala svoje čete čez McMahonovo črto na severovzhodnem indijskem obmejnem področju. To grožnjo vsebuje nota kitajske vlade, v kateri je rečeno, da se bo to zgodilo, če bo Indija nadaljevala «s svojimi vojaškimi akcijami».

McMahonova črta iz leta 1914 je dolga okrog 1400 kilometrov. Crta se imenuje po angleškem državniku Henryju McMahonu. To je demarkacijska mejna črta med Indijo in Tibetom. Leta 1914 je bila namrec Indija še pod angleškim gospostvom. Sedaj pa kitajska vlada noče priznati te črte za mejo in je že več let v sporu z Indijo. Indijska vlada je že veckrat sporočila, da so kitajske čete to črto prekoračile.

Nehru je nato poudaril, da je njegova vlada prejela to noto pred nekaj dnevi kot odgovor na indijski protest od 31. oktobra t.l. Dejal je, da je v noti rečeno, da «če se bodo naše vojaške akcije nadaljevale, bodo morali Kitajci izvajati obrambne ukrepe in poslati vojaške oddelke čez McMahonovo črto». Nehru je dodal: «Ce se bo to zgodilo, se bomo mi uprli in bomo te čete zavrnili.»

Nehru je nadaljeval: «Po drugi strani je Kitajska predložila Indiji, naj se razpravlja o obnovi trgovinske pogodbe med obema državama iz leta 1954 o Tibetu. Ta pogodba je prenehala veljati pred dvema dnevoma. Za razliko od drugih sporočil je ton predloga zelo vljuden,» je dejal Nehru in dodal: «Očitno je, da ne moremo izjaviti, da smo takoj pripravljeni na pogajanja. Potrebno je najprej določiti pogoje.»

Nato je Nehru poudaril, da utegne spor zaradi meje s Kitajsko postati «ena izmed glavnih točk trenja na svetu». Nato je dodal: «Vprašanje kitajskega napada na našo mejo je življenjske važnosti ne samo za indijske interese, temveč tudi za prihodnost Azije in svetovnega miru. Kitajci namreč zavračajo naše obtožbe, da je Kitajska prekršila indijski zračni prostor in ustanovila nove vojaške postojanke v Ladhaku. Kitajci trdijo, da imajo kitajske vojaške enote ukaz, naj se držijo 20 milj daleč od indijske meje. Hkrati pa poudarjajo, da bodo poslali svoje čete čez McMahonovo črto, če se bodo indijske vojaške akcije nadaljevale. Vsekakor pa ne bi nikoli pričakoval, da bi šla Kitajska tako daleč in izvršila napad.»

Po teh besedah so Nehruja nekateri člani parlamenta prekinili in ga razburjeni vprašali: «Zakaj ste priznali pravice Kitajske na Tibet?»

Nehru je odgovoril: «Mi ne bi mogli korakati na Tibet. Nihče na svetu jih ne bi mogel zaustaviti. Vsekakor se ne kesam zaradi korakov, ki sem jih napravil v zvezi s Tibetom.»

Nato je Nehru obžaloval, da se kitajska vlada ni držala petih načel miroljubne koeksistence. «Kitajska pa je prekršila dano besedo, čeprav se je to zgodilo v našo korist,» je dejal Nehru in dodal, da bo Indija kljub temu glasovala za sprejem Kitajske v OZN, kajti «dokler Kitajska ne bo članica OZN ne bo moglo priti do razorožitve, poleg tega pa to vprašanje nima nobenega opravka z nadlogami, ki jih imamo s Kitajsko.»

Že včeraj je namreč več članov parlamenta zahtevalo od vlade, naj kitajski napad onemogoči in da naj Indija prekine diplomatske odnose s Kitajsko. Obdolžili so Nehruja, da vodi v tem pogledu preveč «mehko» politiko. Pred enim tednom je komunistična partija Indije objavila izjavo, v kateri se zahteva, naj kitajska vlada umakne svoje čete z indijskega ozemlja, ki ga je protizakonito zasedla. V aprilu letos pa je indijski obrambni minister Krišna Menon izjavil, da so indijske čete pripravljene na kitajski meji zavrniti sleherni kitajski vpad.

Medtem pa se potrjujejo vesti, da so prišle na mejo med Indijo in portugalskim področjem okrog Goe in Damana indijske čete. Predstavnik obrambnega ministrstva je izjavil, da nima vlada v načrtu nobene vojaške akcije, temveč samo zaščito svojih interesov. Povedal je tudi, da je neka indijska patruljna ladja odplula v bližino portugalskega otoka Anadev. To se je zgodilo potem, ko so Portugalci streljali na neko indijsko polniško ladjo in na ribiški čoln. Otok Anadev leži 10 milj daleč od pristanišča Goa. Pred tem pa se je zvedelo, da so Portugalci okrepili v Goi svoje vojaške posadke. Do tedaj je namreč Indija držala na tej meji samo policijske oddelke. «Times of India» piše, da so bile zaradi portugalskega streljanja ubite štiri osebe, ki so prejšnjo nedeljo prišle na ozemlje Goe. «Indian Express» pa poroča, da pričakujejo ta teden prihod dveh portugalskih križark v Daman.

Iz Londona poročajo, da je kitajska vlada naročila v Angliji določeno število letal «Vickers-Viscount» na reakcijski pogon. Gre za letala srednjega akcijskega obsega in ki so jih že uporabljali na številnih britanskih letalskih progah. Pogodba je bila podpisana v Pekingu, toda Kitajci so zahtevali največjo tajnost glede pogojev, ki jih pogodba vsebuje.

—«»—

O'Brien o načrtu za napad na OZN

NEW YORK, 5. — Bivši predstavnik OZN v Katangi O'Brien je izjavil, da razpolaga OZN z zadostnimi silami, da zatre sedanji upor Combejevih žandarjev. Dodal je, da je informacijska služba OZN pred njegovim odhodom iz Katange odkrila katanški načrt za napad na sile OZN. Načrt je pripravilo belgijsko vojaško osebje.

Zasedanje centralnega odbora komunistične mladine

Za čim širšo politično in ideološko diskusijo

Tajnik federacije je poudaril, da si stranka pribori avtonomijo le s samostojno politiko - Nenni in Spano zahtevata, naj vlada pojasni svoje stališče glede Kitajske

(Od našega dopisnika)

RIM, 5. — Danes se je na sedežu KPI v Ulici Botteghe oscure začelo zasedanje centralnega odbora Federacije komunistične mladine, na katerem je tajnik Serri poročal o rezultatih 22. kongresa KPSZ tudi v zvezi s problemi italijanskih komunistov. Serri je poudaril potrebo po «intenzivnem demokratičnem življenju in po čim širši politični in ideološki diskusiji» znotraj stranke: «Zdi se mi, da je glavno vprašanje, ki se postavlja pred nas, pospeševanje in organizacija politične pobude in kontrole baze v vseh fazah strankinega življenja ne samo s tem, da premagamo sektašenje in birokratizem, ampak tudi vsakršno iluministično in paternalistično stališče glede baze. V ta namen so jasnost stališč, oblikovanje večin in manjšin, če jih pojmujemo kot težnjo k vedno višji enotnosti, važni elementi, ki morajo težiti k temu, da se prepreči, da bi članstvo stranke — zaradi obrambe navidezne soglasnosti — razvijalo svojo dejavnost na podlagi nejasnih kompromisarskih pozicij, ki morejo omejevati bodisi diskusijo, bodisi uresničenje strankine politike.»

Kar zadeva komunistično gibanje, je Serri dejal, da v «ZSSR in v socialističnem svetu obstaja zakasnitev, protislovje med razvojem socialistične strukture in političnim razvojem v smislu splošne udeležbe množic pri izvrševanju oblasti» Kar zadeva nacionalne poti v socializem, je dejal, da njihovo pojmovanje ne zadeva le različne načine prevzema oblasti, ampak tudi različne načine izvrševanja oblasti in izgradnje socializma. Ko je govoril o avtonomiji komunističnih strank, je dejal, da «ne zadošča izjava, da so stranke neodvisne; avtonomije ne pridobimo niti z dokončno likvidacijo pojma o vodilni državi in stranki, kajti avtonomijo si pridobimo predvsem z izdelavo lastne politike in s tem, da prispevamo z diskusijo k oblikovanju splošne strategije».

Ko je govoril o razlikah v stališčih drugih komunističnih strank in odobril «obsodbo degeneracije in protidemokratične metode albanskih voditeljev», je Serri podčrtal potrebo po «odkriti in dokumentirani diskusiji v bratskem internacionalističnem duhu, ki naj premaga vsakršno manikejsko in dogmatično zopersta vljanje pravilnega in pogrešenega, in ki naj nesoglasja ne ocenjuje vedno le za deviacionizem».

Nato je Serri analiziral stalinizem, pri čemer se je dotaknil razvoja sovjetske družbe od Oktobra dalje in skušal pojasniti, zakaj «stranka in demokratični organi niso znali reagirati in preprečiti nasilja in degeneracije, ki se je pojavila v sovjetskem sistemu».

Ob zaključku svojega poročila se je Serri zadržal na glasovih o nasprotju med mladimi in vodilno skupino KPI; podčrtal je potrebo, da KPI ne izgubi svojega revolucionarnega značaja in da ostane enotna in kompaktna, «organizirana z močno politično disciplino», hkrati pa poudaril potrebo po čim širši politični in ideološki diskusiji.

V diskusiji o poročilu ni bilo nobenega novega momenta; glede politike levega centra so nekateri zatrjevali, da ji je treba nasprotovati, drugi pa so zagovarjali nasprotno stališče. Zasedanje se bo nadaljevalo jutri.

V poslanski zbornici je finančni minister Trabucchi zavrnil kritike leve opozicije na vladnj zakonski osnutek o povišanju občinskega davka za občinske podporne ustanove v korist države in dejal, da so pri tem upoštevali kriterij proporcionalnosti in progresivnosti, ki ga je opozicija večkrat poudarjala. Nato je zbornica odobrila posamezne člene osnutka, s tajnim glasovanjem pa ga bodo odobrili na jutrišnjem zasedanju.

Na doroldanskem zasedanju so začeli z razpravo o vladnem načrtu za regulacijo rek, potokov in hudournikov, ki predvideva izdatek 127,5 milijarde lir, v okviru desetletnega načrta v višini 348 milijard. Nato je zbornica odobrila prvih deset členov zakonskega osnutka o pospeševanju nakupa gradbenih zemljišč za gradnjo ljudskih stanovanjskih hiš, ostale člene pa bodo odobrili jutri.

Nenni je zahteval takojšnje «klicanje parlamentarne komisije za zunanje zadeve, pred katero naj vlada pojasni svoje odklonilno stališče glede sprejema Ljudske republike Kitajske v ZN; podobno zahtevo je predsedniku senatne komisije za zunanje zadeve postavil včeraj komunistični senator Spano, ker — kakor pravi tudi senator Paratore — «sedanje uradno stališče Italije glede Kitajske ne ustreza našim nacionalnim koristim».

A. P.

Peti kongres Svetovne sindikalne zveze

Poročilo o kolonializmu Danes bo govoril Novella

Za njegov govor vlada zelo veliko zanimanje, ker se pričakuje, da bodo spreminjevalni predlogi CGIL k načrtu zaključne resolucije kongresa izzvali živahno diskusijo

MOSKVA, 5. — Danes je V. kongres *Svetovne sindikalne zveze* nadaljeval z delom in načel drugo točko dnevnega reda: *«Vloga sindikalnih organizacij v borbi proti kolonializmu»*. Kot poroča sovjetska agencija TASS, je o tem vprašanju podal poročilo Ibrahim Zakarija, tajnik Svetovne sindikalne zveze. Dejal je med drugim: «Osnovna značilnost naše dobe je propad kolonialnih imperijev. Od leta 1957 si je priborilo neodvisnost 21 držav na ruševinah bivšega kolonialnega imperija.

Geslo nacionalne osvoboditve je zapisano danes na zastavi milijonov ljudi na svetu».

Ko je govoril o Alžiru je Ibrahim Zakarija med drugim nadalje dejal: «Francoski kolonialisti se poslužujejo v Alžiriji letalstva, topništva, tankov, bomb in drugih sredstev za množično uničevanje. Toda njihovi poskusi, da bi v tej deželi uničili narodnoosvobodilno gibanje so popolnoma propadli.» Poudaril je nato, da nobeno osvobodilno gibanje na svetu — in SSZ podpira v celoti vsa osvobodilna gibanja — ne bo uničeno. Dejal je, da so danes največja slabost kolonialistov, ki leta 1956 niso mogli ponovno zasesti Egipta in pozneje uničiti revolucijo na Kubi ter se vrniti v Kongo, vsi ti neuspehi in porazi. Zakarija je zagovarjal načrt popolne dekolonizacije, ki ga je iznesel Hruščev na 15. zasedanju generalne skupščine OZN.

Agencija TASS je nadalje sporočila, da je danes zjutraj posebna delegacija SSZ obiskala Leninov mavzolej na Rdečem trgu in položila venec. Delegacijo so sestavljali: Agostino Novella, predsednik SSZ, Louis Saillant, generalni tajnik SSZ, in Viktor Grišin, podpredsednik SSZ in predsednik centralnega sveta sovjetskih sindikatov.

Jutri bo govoril na kongresu Agostino Novella v svojstvu generalnega tajnika CGIL ne pa kot predsednik SSZ. Obrazložil bo spreminjevalne predloge, ki jih je postavila CGIL k načrtu zaključne resolucije kongresa.

CGIL zahteva večjo avtonomijo posameznih sindikalnih organizacij, ki delujejo v različnih političnih in gospodarskih pogojih, predvsem različnih od tistih pogojev, ki jih vsebujejo najnovejši dokumenti z zasedanj predstavnikov komunističnih partij raznih držav. Te razlike se tičejo na primer metod delovanja organizacij delavskega razreda v mnogih kapitalističnih državah, kjer je prišlo do uspehov na podlagi gospodarskih pobud zlasti glede mednarodnih organizmov, kakršen je *Skupno evropsko tržišče*.

Druga važna postavka je v zahtevi ne več formalne enotnosti pod centraliziranim vodstvom, temveč nujnost diskusije glede konkretnih možnosti slehernega nacionalnega sindikalnega organizma tako glede razvoja avtonomne akcije, kakor tudi glede morebitnih povezav z drugimi formacijami, pa čeprav niso članice SSZ.

Za jutrišnji Novellov govor vlada veliko zanimanje, ker se pričakuje, da bo povzročil diskusijo, ki bo šla mnogo dalje kot je bila doslej navada na kongresih SSZ. Vsekakor se pričakuje, da ne bo več dosežena taka formalna soglasnost, kakršna je bila na IV. kongresu SSZ v Leipzigu leta 1957. Po drugi strani pa verjetno ne bo prišlo do take burne diskusije, kakršna je bila lansko leto v juliju na sestanku vodilnih organov SSZ v Pekingu.

Ivo Andrić odpotoval v Stockholm

10. t. m. bo svečano prejel Nobelovo nagrado
Svečanost bo prenašala «Evrovizija»

(Od našega dopisnika)

BEOGRAD, 5. — *Nobelov nagrajenec jugoslovanski književnik Ivo Andrić je odpotoval danes zjutraj v spremstvu soproge in tajnika Zveze književnikov Jugoslavije Lalića z letalom v Stockholm. Na letališču so se od uglednega književnika poslovili tajnik komisije za kulturne zveze z inozemstvom Drago Vučenić, švedski veleposlanik v Beogradu Sven Ejnar Boklund in drugi. Pred odhodom je Andrić izjavil novinarjem:*

«Lahko bi pravzaprav samo ponovil to, kar sem že prej rekel. Potujem, da bi izpolnil svojo dolžnost in da prejmem nagrado. Poleg tega upam, da bom imel priložnost spoznati Svedsko in njena mesta, ustanove, ljudi in predele, kajti to je dežela, o kateri precej vem, toda samo iz knjig. Upam, da se bomo, ko se vrnem, lahko o tem več razgovarjali.» je rekel na koncu Andrić in dodal, da bo na Svedskem ostal, dokler bo to potrebno.

Kot se je zvedelo, bo Evrovizija 10. decembra prenašala svečanost podelitve letošnjih Nobelovih nagrad. V zvezi s tem so poleg drugih novinarjev jugoslovanskih dnevnih in tedenskih listov odpotovali tudi novinarji Jugoslovanske televizije, ki bodo za jugoslovansko javnost komentirali in prenašali vso svečanost. Televizijski prenos iz Stockholma se bo verjetno začel po 16. uri.

B. B.

Po napovedi sestanka na Bermudih

Nov veto francoske vlade proti razgovorom z Moskvo

Mac Millan je izjavil, da bosta govorila s Kennedyjem o pripravah pogajanj s SZ o Berlinu

LONDON, 5. — Britanski ministrski predsednik Mac Millan je sporočil v spodnji zbornici, da bosta na sestanku s predsednikom Kennedyjem na Bermudih govorila o pripravi podlage za pogajanja s Sovjetsko zvezo o Berlinu.

Pozneje bodo govorili o možnosti širših pogajanj in zatem o evropski varnosti. Izrekel je upanje, da bo imel «koristne razgovore» na podlagi sedanjega položaja, ki lahko postane kritičen.

Zatem je Mac Millan izjavil, da je še pred začetkom zaželenih pogajanj s Sovjetsko zvezo potrebno doseči enotno stališče Zahoda.

Na vprašanje laburističnega poslanca Harolda Wilsona, kaj misli o nedavnih Kennedyjevih izjavah ravnatelju «Izvestij», je Mac Millan odgovoril, da se strinja s tem, kar je izjavil Kennedy, nasprotuje pa morebitni pogodbi med državami atlantiskega pakta in državami varšavsega pakta. «Sodobna zgodovina, je dodal Mac Millan, nas uči, da je bilo v začetku stoletja sklenjenih preveč paktov, ki se potem niso spoštovali.»

Predstavnik Foreign Officea je izjavil, da mu ni nič znanega o načrtu za konferenco na vrhu bodisi med zahodnimi državami kakor tudi med Vzhodom in Zahodom, ki naj bi sledila sestanku Kennedyja in Mac Millana na Bermudih. Dodal je, da ni bilo še sklenjeno, ali bo zunanji minister lord Home spremljal Mac Millana na Bermude.

Danes so tudi sporočili, da je bil sestanek Mac Millana z Adenauerjem odložen na sredo januarja.

V Parizu izjavljajo, da je bila francoska vlada obveščena o pripravah za sestanek Kennedyja in Mac Millana. Današnji «Paris Presse» piše, da bo na tem sestanku manjkal de Gaulle. List dodaja, da je de Gaullovo potovanje v ZDA določeno za začetek leta 1962, toda to potovanje, s katerim «bo francoski predsednik vrnil vljudnostni obiski Kennedyju, ki ga je obiskal junija, bo v nekem smislu protokolarnega značaja.»

Čeprav poluradno izjavljajo, da spada sestanek Kennedyja in Mac Millana v okvir dvostranskih sestankov med glavnimi zahodnimi voditelji, so nekateri opazovalci mnenja, da je odsotnost de Gaulla znak nesoglasij glede Berlina.

«Le Monde» pa piše, da je vprašanje, kakšne posledice bo s časom Washington izvajal zaradi stalne obstrukcije Pariza.

Trditve tiska je potrdil francoski zunanji minister de Murville med svojim današnjim govorom o zunanji politiki v senatu. Rekel ni nič novega, kar ne bi bili de Gaulle in drugi francoski predstavniki že večkrat ponovili. Toda dejstvo, da je vse to ponovil prav sedaj, ko Mac Millan potuje na Bermude, daje tem izjavam še posebno važnost.

De Murville je ponovil, da Francija: 1. nima za umestno pogajati se s SZ «pod grožnjo», 2. nasprotuje pogajanjem o samem Berlinu, 3. meni, da so dolge in skrbne priprave potrebne, preden se začnejo pogajanja z Moskvo, 4. vztraja, da je treba postaviti proti Hruščevu enotno zahodno fronto.

De Murville je dalje izjavil, da se zadnji čas mnogo govori o potrebi pogajanj s Sovjetsko zvezo, ki bi bila omejena na berlinsko vprašanje in na dostope v to mesto. «Nihče, je dodal minister, ne more danes trditi, da je sporazum o tem mogoč. Mislimo, da bi bilo preveliko tveganje neuspeha, ki bi povzročilo še večjo napetost, kakršna je sedanja.»

Na koncu je minister izjavil, da je sicer potrebno pogajati se s SZ o nemškem vprašanju in o drugih važnih vprašanjih, toda «to se bo moralo zgoditi v ozračju, ki je potrebno za pozitivne rešitve, t. j. v pomirjenju, v objektivnosti, daleč od groženj in obrekovanj.»

Vreme včeraj: najvišja temperatura 12.6, najnižja 11.7, ob 19. uri 12.3; zračni tlak 1019.7 pada, veter zahodnik 1 km, vlage 91 odst., nebo oblačno, morje mirno, temperatura morja 14.3 stopinje.

Tržaški dnevnik

Danes, SREDA, 6. decembra
Miklavž
Sonce vzide ob 7.31 in zatone ob 16.21. Dolžina dneva 8.50. Luna vzide ob 5.21 in zatone ob 15.45
Jutri, ČETRTEK, 7. decembra
Urban

Seja pokrajinskega sveta

Zastoja pri zidanju gimnazije je krivo samo deževno vreme

Neupravičena trma oblasti, ki nočejo dovoliti razširjenja ceste skozi Prosek - Čudni pojmi o demokraciji

Sinoči je bila seja pokrajinskega sveta, na kateri so obravnavali predvsem navadna upravna vprašanja, mnogo časa pa so posvetili tudi vprašanjem svetovalcev.

V začetku seje je predsednik dr. Delise počastil spomin pomorjenih 13 italijanskih letalcev in sporočil, da je pokrajinska uprava prispevala 100 tisoč lir za «verigo bratstva» v spomin letalcev. Predsednik in svetovalci so nato odgovorili na razna pisma vprašanja svetovalca glede podpore jetičnim bolnikom, ki se zdravijo v bolnišnicah in zdraviliščih na račun pokrajinskega konzorcija za borbo proti tbc, glede preiskave v združenih bolnišnicah, glede borovega prelca itd. Odbornik Sferco je odgovoril svetovalcu Gombaču, ki je v pismenem vprašanju opomnil, da so zastala dela pri gradnji slovenske gimnazije pri Sv. Ivanu. Odbornik je rekel, da so dela zastala zaradi slabega vremena, ker sta deževnica in talna voda zalili izkope za temelje. Sedaj pa se dela zopet hitreje nadaljujejo in podjetje mora dokončati šolo vsekakor v 420 dneh od položitve temeljnega kamna: tako določa namreč pogodba, ki jo je sklenilo s pokrajinsko upravo.

Na vrsto je prišlo tudi vprašanje o znanem ozkem grlu na Proseku. Odbornik Sferco je pojasnil, da so si skupno s predsednikom pokrajine ogledali to ozko grlo na kraju ter zopet posredovali pri oblasteh, da bi končno cesto na tem ovinku razširili, tako da bi lahko promet mirno potekal. Toda pri pristojnih oblasteh so naleteli zopet na gluha ušesa, ker se drže kot klop variante, ki poteka severneje skozi vas. Na vsak način bi druga rešitev škodovala turističnemu razvoju vasi. Prof. Sema se je pritožil nad zanemarjanjem univerze, ni pa prejel zadovoljivega odgovora. Socialdemokrat Fogher se je pritožil glede člena 3 v sporazumu med zdravniki in INAM, po katerem bo koristna pridobitev proste izbire zdravnika okrnjena. Ta člen namreč določa, da ne sme celotni izdatek za zdravniško oskrbo preseči določene vsote. Ker velja takšen predpis le za naše področje, je dr. Fogher prosil predsednika, naj posreduje, da se ukine. Prof. Medani (PSI) se je pritožil, ker morajo prebivalci naselja San Sergio hoditi na preglede k zdravniku INAM celo k Sv. Soboti. Svetovalec Bortolotti (KPI) pa je zahteval, naj pokrajina posreduje proti zvišanju tarif Acegata. Tominez (KPI) je vprašal, ali je zastopnik pokrajine interveniral proti krivičnim kazenskim ukrepom proti delavcem v CRDA ter opozoril odbor na nezadovoljstvo prebivalcev Brega zaradi premestitve avtobusnih postajališč. Odbornik Sferco je dejal, da bo odgovoril na to vprašanje prihodnjič.

Svetovalec Colli (KPI) pa se je pritožil nad nedemokratičnim ravnanjem predsednika in odbora, ki zavračata vsako razpravo o perečih vprašanjih, ki jih načenjajo levičarski svetovalci z resolucijami. Predsednik dr. Delise mu je odgovoril, da sme pokrajinski svet razpravljati le o upravnih vprašanjih in o drugih vprašanjih, ki se tičejo izključno našega področja.

Na seji so odobrili tudi razne sklepe, ki so se tikali predvsem dobave živil umobolnici in prispevkov pokrajine raznim ustanovam.

—«»—

Obvestilo kmetovalcem

Pokrajinsko kmetijsko nadzorništvo v Trstu sporoča, da so se začela sprejemati naročila za prejem prispevka v znesku 50 odst. nakupne cene za nabavo trtnih sadik in sadnega drevja. Naročila se sprejemajo za najmanj 50 trt sadik cepljenk, 100 trt sadik-divjakov in 25 sadnih drevesc.

Ob naročilu je treba položiti na račun 10 lir za vsako trtno sadiko «divjak», 25 lir za vsako trtno sadiko cepljenko in 100 lir za vsako sadno drevesce.

Naročila se sprejemajo do vključno 20. februarja 1962.

Pokrajinsko kmetijsko nadzorništvo v Trstu sporoča tudi, da se do izčrpanja razpoložljive vsote, ki jo nudi država, sprejemajo naročila za nakup semenskega krompirja izbranih vrst, ki so primerne za naše kraje. Seme je bilo pridelano v središču za montikacijo krompirja, ki je pod nadzorstvom ministrstva za kmetijstvo in gozdarstvo.

Ob naročilu najmanj 50 kg mora kmetovalec plačati 30 lir za kilogram.

Cena krompirja, ki jo plača kmetovalec, brez državnega prispevka, je 40 lir za kg; ostalih 10 lir pa bo plačal, ko bo prevzel seme.

Cvetličarji in vrtnarji pa se obveščajo, da je Pokrajinsko kmetijsko nadzorništvo pričelo 4. decembra t.l. razdeljevati v propagandne namene male količine insekticidnih in protiglivičnih sredstev.

Razdeljevanje bo trajalo dokler ne bo izrčpana v ta namen razpoložljiva vsota, nakazila za prevzem protiglivičnih sredstev pa bo izdajalo kmetijsko nadzorništvo v Ul Ghega št. 6-I.

—«»—

Senat odobril določbe o izvolitvi senatorjev za tržaško področje

Senat je po kratkem razpravljanju soglasno odobril vladni zakonski načrt, ki ureja način izvolitev treh senatorjev na tržaškem področju. Že prej je pristojna senatna komisija odobrila zakonski načrt in poverila senatorju Schiavonu nalogo, naj poroča o njem senatu.

V razpravi so spregovorili Tolloy (socialist), Pellegrini (komunist) in poročevalec Schiavone (KD). V imenu vlade je spregovoril minister Scelba, ki je pozval senat, naj soglasno odobri zakonski načrt.

Sedaj bo morala odobriti zakonski načrt še poslanska zbornica. Če bo njena komisija pohitela, utegne biti zakon pod streho še pred božičem.

—«»—

Spor med uslužbenci Assicurazioni Generali

Osem milanskih nameščencev zavarovalnice «Assicurazioni Generali» je vložilo pri milanskem civilnem sodišču tožbo proti 1000 njihovim tržaškim kolegom. Spor med njimi zadeva razdelitev določenega odstotka dobička med nameščence družbe. Milanski uslužbenci trdijo, da sedanji način razdeljevanja neupravičeno koristi tržaškim.

—«»—

Včeraj in danes stavka v Lucky Shoe

Kakor je bilo napovedano, se je včeraj začela 48-urna stavka delavcev in delavk, ki so zaposleni v obutveni industriji. Stavko so napovedale v vsedržavnem okviru sindikalne organizacije CGIL, CISL in UIL, katerih predstavniki so se predvčerajšnjim sestali v Milanu, da bi se dogovorili o nadaljevanju sindikalne borbe za obnovitev delovne pogodbe. V tem okviru stavka na našem področju tudi osebje, ki je zaposleno pri podjetju Lucky Shoe in se je včeraj stoodstotno udeležilo stavke.

Delavci te stroke so stavkali že 28. in 29. novembra. Spričo trmastega stališča delodajalcev, ki nočejo upoštevati zahteve sindikatov, za izboljšave, ki naj bi jih prinesla nova delovna pogodba, so bili delavci prisiljeni, da ponovno uporabijo to svoje orožje za dosego svojih pravic.

—«»—

Republikanci so razpravljali o 22. kongresu KP SZ

Sinoči je bila na sedežu republikanske stranke debata o 22. kongresu KP SZ. Krajše poročilo o tej temi je podal sekcijski tajnik Ferluga.

V debato je poseglo več prisotnih, ki so zlasti govorili o posledicah, ki jih bo imel moskovski kongres na KPI ter na italijanske socialiste. Nekateri so bili mnenja, da bo 22. kongres koristil komunistom ter oškodoval socialiste.

Nagradno žrebanje PRIMORSKEGA DNEVNIKA

BREZPLAČNO V DALMACIJO

In deset drugih lepih nagrad

«Primorski dnevnik» prireja nagradno žrebanje za stare in nove naročnike. Med našimi starimi, zvestimi naročniki, ki bodo poravnali celoletno naročnino za leto 1962 do 15. januarja prihodnjega leta, bomo izžrebali enega, ki se bo brezplačno udeležil našega prihodnjega izleta v Dalmacijo, in sicer v Dubrovnik in v Boko Kotorsko.

Enaka nagrada je namenjena enemu izmed novih naročnikov, to je enemu izmed onih, ki se bo do 15. januarja prihodnjega leta na novo naročil na «Primorski dnevnik» in plačal celoletno naročnino.

Izžrebana naročnika bosta imela plačano kabino turističnega razreda, hrano, prevoz itd. Le stroške za potni list in vizum bosta morala prevzeti sama.

Poleg tega bomo za stare in nove naročnike s poravnano celoletno naročnino izžrebali še 10 lepih nagrad.

Ne glede na izžrebane nagrade pa bo vsak naročnik, ki bo plačal celoletno naročnino po nižji ceni, dobil v dar lepo slovensko knjigo.

* * *

Izlet v Dalmacijo bomo priredili prihodnje leto spet z motorno ladjo «Jadran» v Split, Dubrovnik, Boko Kotorsko, na Hvar, Korčulo in na Reko.

Izpred kazenskega sodišča

Vojak pod posteljo ni hotel ukrasti fotografskega aparata

V stanovanje ga je prignala sla po ljubezni in zato je bil oproščen obtožbe tatvine - Začetek velikega procesa z 29 obtoženci

Pred kazenskim sodiščem, ki mu predseduje dr. Boschini, se je moral včeraj zagovarjati 28-letni Benito Piazza, doma iz Enne na Siciliji, ki je bil obtožen, da je skušal ukrasti fotografski aparat znamke Kodak v stanovanju nekega Luciana Ferma. Poleg tega so ga tudi dolžili, da je grozil Fermu in njegovi ženi Ireni Bologna, da ju bo ubil. Piazza je sedaj v priporu na Siciliji, in sicer zaradi nekega drugega prekrška. Včerajšnji obravnavi je prisostvoval, ker so ga pripeljali s Sicilije v naše mesto.

Piazzov primer je zelo zapleten, saj se celo sodnikom ni posrečilo ugotoviti ali je fant skušal res krasti, ali pa se je znašel v Fermovem stanovanju iz drugih razlogov.

Piazza je prišel v Trst kot vojak, ki je služil svoj rok v polku «Piemonte cavalleria». V novembru lani je začel obiskovati bar «Delfino» v Drevoredu XX. sept. katerega lastnik je omenjeni Fermo. Pri delu pa pomaga možu 36-letna Irene Bologna. Vojaku je še razmeroma mlada ženska bila takoj všeč. Začel ji je dvoriti in kmalu se mu je posrečilo, da je spletel z njo ljubavno razmerje.

Irene Bologna je vsakega večera zapuščala bar nekaj čez 22. uro. Šla je domov, kjer jo je že čakal ljubimec. Ženska je odprla vrata ter spustila Piazzo v svoje stanovanje. To se je zelo pogosto dogajalo. Sestanke pa sta določala po telefonu.

18. decembra pa se je zgodilo, da je Piazza prišel do Fermovega stanovanja, ne da bi se z njo dogovoril. Z okna v pritličju je snel šipo ter ga odprl z železnim kavljem. Takoj nato je zlezel v stanovanje, kjer ga je nekoliko pozneje našel Fermo. Zgodilo se je namreč, da je neki prijatelj prosil Ferma, naj mu da neko vzmet, ker je hotel popraviti svoj hladilnik. Fermo je takoj ugodil njegovi prošnji in oba sta se odpeljala z avtom na Fermov dom. Gospodar je tedaj videl, da v stanovanju nekaj ni v redu, ker je opazil, da je manjkala v oknu šipa. Šel je po vseh sobah ter končno našel Piazzo pod posteljo. Vojak je imel v roki fotoaparat.

Fermo je takoj telefoniral na policijo, toda to priliko je izrabil Piazza, ki je skočil skozi okno ter zbežal. Še tiste noči, in sicer okoli 3. ure, se je Piazza vrnil pred Fermov dom ter poklical slednjega na okno. Dejal mu je, da se bo maščeval, ker sta on in njegova žena poklicala policijo. Naslednjega jutra je poklical Ferma na telefon ter mu dejal: «Jaz bom odpotoval, ker sem že dezerter, toda meč pravice vaju bo že dosegel, če ne danes pa čez leto dni». Pribil je še, da ju bo ubil, če ne čez mesec dni pa čez pol ali čez tri leta.

Vendar pa se Piazzi ni posrečilo, da bi zbežal. Že na večer 19. decembra ga je pripeljal na kvesturo neki častnik. Policijski agenti so mladeniča takoj zaslišali, vendar pa ta ni hotel priznati, da je skušal krasti. Dejal je, da si je v stanovanju pravkar ogledoval fotoaparat, ko je zaslišal, da prihaja Fermo. Ni ga odložil, temveč ga je obdržal v roki ter se hitro skril. Tudi Fermova žena, ki je priznala ljubavno razmerje z vojakom, je menila, da Piazza ni prišel v stanovanje z namenom, da bi kradel.

Na včerajšnji obravnavi je javni tožilec zahteval za Piazzo precej hude kazni za oba prekrška. Sodniki so res obsodili Piazzo na 3 mesece zapora zaradi grožnje, vendar pa so ga oprostili obtožbe poskusa tatvine, in sicer zaradi pomanjkanja dokazov.

* * *

Včeraj se je začela tudi obravnava proti 29 osebam, ki so obtožene deloma tatvin in deloma nakupa ukradenega blaga. Razprava se je nadaljevala popoldne, ko so spregovorili zagovorniki, a končala se bo danes.

Kot v mnogih podobnih primerih, gre tudi pri tej obravnavi za več procesov, ki so jih združili v enega samega. Na zatožni klopi sedijo naslednje osebe:

1. proces: 30-letni Paolo Paschini iz Ul Artemisio 6 in 22-letni Giovanni Esghetta iz Ul. Carmelitani 5 (oba sta obtožena tatvine).

2. proces: 26-letni Aurelio Parovel, Ul. Albona 10, 22-letni Benito Uliani, Ul. Piccolomini 6, 20-letni Bruno Dobrigna, S. Cilino sup. 1844 (vsi trije so obtoženi tatvine), 34-letna Elvira Jerman por. Morgan, Ul. Zarotti 18, 57-letni Ezio Michelazzi, Ul. Piccardi 6, 22-letni Aldo Floreamo, Korzo Garibaldi 11, 50-letni Marino Decarlucci, Ul. Roncheto 49 ter 47-letna Bianca Delise por. Bembich, Ul. Moreri 162 (slednji so obtoženi nakupa ukradenega blaga).

3. proces: 20-letni Ruggero Vattovani Ulica Artemisio 6, Bruno Dobrigna, Aurelio Parovel, Benito Uliani (vsi so obtoženi tatvine), 18-letni Antonio Lorello, Baiamonti 63, 53-letna Carla Gregorich, Ul. Murat 14 in Paolo Paschini (slednji so obtoženi nakupa ukradenega blaga).

4. proces: 21-letni Guido Božiglav iz Ul. S. Daniele 2 (tatvine).

5. proces: Paolo Paschini, Giovanni Esghetta, 22-letni Arnaldo Antoni, Tor S. Lorenzo 2, 29-letni Lelio Claroi, Ulica Cattedrale 5 (vsi zaradi tatvine), 23-letni Bruno Milotti, Ul. Valdirivo 35, 27-letni Aldo Nadalin, Ul. Archi 16, 45-letni Ernesto Vitale, Trg Libertà 9, 34-letni Vittorio Becher, Domus civica 9, 36-letni Giuseppe Barillaro, Ul. Machlig 28 ter 42-letna Nives Gonzani poročena Varagnolo, Ul. Crispi 42 (vsi zaradi nakupa ukradenega blaga).

6. proces: 22-letni Giordano Silli, Ul. Madonnina 8 (tatvina). Obtoženci so zagrešili kakih 40 tatvin.

—«»—

Danes nova razprava zaradi obtožbe ropa

Danes se bo začela pred beneškim porotnim sodiščem ponovna obravnava proti jugoslovanskima beguncema Vičiču in Patruni, ki sta lani oropala lastnico neke tobakarne. Prvič je mladeničema sodilo tržaško porotno sodišče, in sicer v novembru lani. Prizivno porotno sodišče je obema nekoliko znižalo kazen. Kasacijsko sodišče pa je pred časom razveljavilo slednjo razsodbo.

Lepa prireditev v Novem gledališču

Sijajen debut Paula Taylorja

Pred dobro zasedeno dvorano v Novem gledališču se je včeraj zvečer pričela turneja plesalca in koreografa Paula Taylorja in njegove skupine po Italiji. Lahko smo zadovoljni, da je ta imenitni ansambel prišel tudi v naše mesto. Ce je šel o Paulu Taylorju glas, da ga imajo za najbolj značilnega predstavnika najbolj modernih ameriških tendenc, potem lahko po včerajšnjem večeru mirno rečemo, da Taylorjeva modernost nikakor ne pomeni nečesa takega, pred čemer imamo navadno skoraj nekaj strahu. Nasprotno lahko poudarimo, da nam je bil ves včerajšnji program zelo všeč.

Predvsem je jasno, da pri Taylorju in njegovih plesalcih ni nikake špekulacije. Vsi člani te maloštevilne skupine so zares plesalci, ki bi lahko virtuozno odplesali tudi katerikoli tradicionalni ples. Njih obvladanje telesa bi lahko spominjalo na akrobatiko, če ne bi Paul Taylor svojih plesov sestavil tako, da se gledalec pravzaprav niti ne zaveda, da plesalci izvajajo izredno težke gibe. Med plesom pa so plesalci angažirani v celoti, niti za trenutek ni noben del telesa brez kontrole.

Koreografija Paula Taylorja prepušča gledalcu, da si jo razlaga, kakor si jo hoče — če naj si jo sploh razlaga. Vendar bi bilo nemogoče ne opaziti, kako igrivo sledi Taylor glasbi Stravinskega v «The last Flycatcher» (kar bi kdo drug lahko napravil popolnoma drugače). Taylor si za svoje plese izbira moderno glasbo, kar pa mu vendar ne preprečuje, da si ne bi izbral tudi Bacha, na čigar glasbo napravi koreografijo povsem svojega tipa. Tudi za scene in kostume ima sodelavce, ki se štejejo med najbolj moderne, vendar pa prav pri kostumih ni ničesar ekstravagantnega, pa naj gre za Ellsworth Kelly, Boba Rauschenberga, Roubena Tera Arutuniana ali Alexa Katza.

Poleg Taylorja je v njegovi skupini edini moški plesalec Dan Wagoner, plesalke pa so Maggie Newman, Elizabeth Keen, Elizabeth Walton in Barbara Tucker. Med njimi ne kaže delati kakih razlik po sposobnosti, lahko pa navedemo, da je plesalka Barbara Tucker vskočila v skupino tik pred odhodom letala iz Amerike in se je morala na potovanju naučiti težkih plesov.

Včeraj je večji del programa plesala vsa skupina («Three Epitaphs», «Insects and Heroes» in «Junction»), medtem ko je v «Zadnjem lovcu muh» («The last Flycatcher») plesal Taylor sam, enkrat pa sta plesala v dvoje Dan Wagoner in Elizabeth Walton («Tabletts»).

Občinstvo je bilo očitno zadovoljno in je umetnike toplo pozdravljalo. Teatro Club, ki je prevzel pokroviteljstvo turneje, zasluži zahvalo za prireditev.

—«»—

Z vespo je povozil upokojenca

V prvih dopoldanskih urah je včeraj 20-letni Remigio Sabadin z Opčin 1075 povozil z vespo v Ul. Vigneti, na križišču z Istrsko ulico, 74-letnega Giovannija Giacominija iz Ul. Ventura 10, ki je prečkal cesto. Na vespi se je peljal na zadnjem sedežu 33-letni Mario Babič z Opčin, Doberdobska ulica št. 8. Pešec in oba motorista so zleteli na tla in se nekoliko poškodovali.

Giacomini se je pobil in ranil po čelu ter kolenu desne noge, zaradi česar so ga sprejali na drugi kirurški oddelek in se bo moral zdraviti dva tedna. Sabadin se je opraskal po čelu, nosu in bradi in se bo moral zdraviti dober teden. Prav tako se bo moral zdraviti dober teden Babič, ki se je pobil po levi roki in levi rami.

Okrog 7. ure pa je na Trgu Valmaura 24-letni Graziano Fermentin iz Ul. Revoltella 31 povozil z motofurgonom 16-letno Mario Crovato od Spodnje Magdalene 1816, ki je tam prečkala cesto. Deklica se je pobila po desni rami, ki si jo je verjetno tudi nalomila, ter se je pobila po čelu in nosu. Z rešilnim avtom so jo odpeljali v bolnišnico, kjer so jo sprejeli na ortopedski oddelek. Zdraviti se bo morala od 10 do 40 dni.

—«»—

Nevaren padec

Ko je včeraj dopoldne 76-letna Angela Cecchini iz Ul. Torrebianca 12 vstala s postelje, se ji je spotaknilo in je nerodno padla. Pri tem si je zlomila nogo in so jo zaradi tega sprejeli s pridržano prognozo na ortopedski oddelek.

—«»—

Ponesrečila sta se na delu

Na delu v Tovarni strojev se je včeraj popoldne ponesrečil 34-letni Silvano Tosolini iz Drevoreda Elizejskih poljan št. 1. Po glavi ga je udarilo orodje, ki ga je neki drugi delavec prekladal z žerjavom. Tosolini se je pobil in ranil po čelu in si poškodoval desno oko. Sprejeli so ga na okulistični oddelek in se bo moral zdraviti deset dni.

Na delu na openski železniški postaji pa se je včeraj popoldne ponesrečil 51-letni Bruno Bole z Opčin 917. Ko je manevriral vlak, je padel z voza za prtljago in se pobil ter ranil po ustnicah. Sam je prišel v bolnišnico, kjer so ga sprejeli na stomatološki oddelek. Zdraviti se bo moral osem dni.

Prvi debatni popoldan SAL «Adria»

Vprašanje ustanovitve stolice za slovenščino

V ponedeljek zvečer je S. A. L. «Adria» priredila v okviru Tribune mlade slovenske inteligence svoj prvi debatni popoldan. Predavatelj prof. dr. Anton Kacin je podal precej obširen zgodovinski pregled visokošolskega pouka slovenščine od prve stolice za slovenščino, ki so jo v Ljubljani ustanovili Francozi, pa do ustanovitve ljubljanske univerze. Temu je sledil kratek pregled italijanskih prizadevanj za spoznavanje slovanskega in še posebej slovenskega sveta, ki pa je kljub znatnemu razvoju po zadnji vojni še vedno skromno.

Predavatelj je nato razložil, kakšna naj bi bila ta stolica za slovenščino. Izkazalo se je, da so glede tega ideje še zelo meglene, ker ne vemo, kaj misli o tem vlada. Vsekakor naj bi bila slovenščina temeljni predmet z dvoletnim kurzom (kot sta sedaj le italijanščina in latinščina — op. S. P.) in naj bi obsegala štiriletni ciklus predavanj iz slovenske slovstvene zgodovine, iz zgodovine slovenskega jezika ter iz slovenske politične zgodovine.

Stolica naj bi služila dvojnemu namenu. Predvsem naj bi skrbela za pripravo profesorjev za slovenske srednje šole v Italiji. Bodoči profesorji slovenščine bi morali poslušati cel ciklus predavanj, bodoči profesorji ostalih predmetov, kot prirodopis in podobno, pa le eno leto.

Drugi namen stolice pa bi bil seznanjanje Italijanov s slovenskim in sploh slovanskim svetom, ki je premnogim še vedno španska vas.

V nadaljnjem je predavatelj omenil, da so prvi sprožili vprašanje stolice za slovenščino na tržaški univerzi komunistični poslanci, ki so februarja 1959 predložili svoj osnutek šolskega zakona. Temu je sledila neumestna in neosnovana pripomba o škodi, ki bi jo ta predlog utegnil napraviti. Pred koncem je prof. Kacin še poudaril, da tržaška stolica za slovenščino ne bo prva v Italiji, ker je pred tremi tedni že bila ustanovljena prva na katoliški univerzi v Milanu.

Sledila je razprava, ki pa je bila kratka, ker je bilo zaradi neprimerne ure le malo poslušalcev.

S. P.

V otroškem vrtcu pri Sv. Ivanu je bilo včeraj dopoldne miklavževanje, katerega so se udeležili tudi otroci I. in II. razreda osnovne šole. Obdarovanju otrok so poleg učiteljev prisostvovali tudi starši. Med miklavževanjem je bil kratek spored, pri čemer so najmlajši deklamirali in peli. Na sliki vidimo otroke v družbi z Miklavžem

PRIMORSKI DNEVNIK

UREDNISTVO
TRST-UL. MONTECCHI 6-II. TELEFON 93-808 IN 94-638
Poštni predal 559
PODRUŽNICA GORICA
Ulica S. Pellico 1-II, — Tel. 33-82
UPRAVA
TRST — UL. SV. FRANCISKA št. 20 — Tel. št. 37-338
NAROCNINA
Mesečna 650 lir — Vnaprej: četrtletna 1800 lir, polletna 3500 lir, celoletna 6400 lir — FLRJ: v t.ečnu 20 din, mesečno 426 din — Nedeljska: posamezna 40 din, letno 1920 din, polletno 960 din, četrtletno 480 din — Poštni tekoči račun: Založništvo tržaškega tiska Trst 11-5374 — Za FLRJ: ADIT, DZS, Ljubljana, Stritarieva ulica 3-I, tel. 21-982, tekoči račun pri Narodni banki v Ljubljani 600-14/3-375
OGLASI
Cene oglasov: Za vsak mm v širini enega stolpca: trgovski 80, finančno-upravni 120, osmrtnice 90 lir. — Mali oglasi 30 lir beseda. — Vsi oglasi se naročajo pri upravi
Odgovorni urednik
STANISLAV RENKO
Izdaja in tiska ZTT, Trst

GLEDALIŠČA

VERDI

Danes ob 20.30 nastop mednarodnega baleta markija De Cuevasa s Cajkovskega «Trnuljčico». Abonma A za parter in lože ter B za galerije. Orkester Tržaške filharmonije pod vodstvom Jeana Doussarda. Jutri, v petek in soboto ponovitve.

TEATRO NUOVO

Drevi ob 21. uri nastop igralske družine Dario Fo in Franca Ramę z igro «Kdor ukrade nogo, je srečen v ljubezni». («Chi ruba un piede è fortunato in amore»). Velik uspeh. Prodaja vstopnic pri gledališki blagajni, tel. 24183 in pri osrednji blagajni v Pasaži Protti, tel. 36372.

LJUDSKA PROSVETA

Prosvetno društvo «Igo Gruden» iz Nabrežine vabi na svoj občni zbor, ki bo v soboto 9. decembra 1961 ob 20.30 v društvenih prostorih.

* * *

Prosvetno društvo Barkovlje - V četrtek 7. decembra ob 20.30 bo v društvenih prostorih v Ulici Cerreto 12 četrtkovo predavanje.

Predaval bo profesor Tone Penko o poučni, aktualni in zelo zanimivi snovi — O hormonih.

* * *

Občni zbor prosvetnega društva **«Ivan Cankar»** pri Sv. Jakobu bo v sredo 13. t.m. ob 20.30 v društvenih prostorih.

* * *

Prosvetno društvo v Skednju sporoča, da posluje društvena knjižnica vsak ponedeljek in petek od 20.30 do 22. ure.

Odbor

KINO PROSEK-KONTOVEL
predvaja danes 6. t. m. ob 19.30 film:
Jagvarjev prijatelj
(L'amico del giaguaro)
Igra WALTER CHIARI

Kino ROSANDRA - Boljunec
predvaja danes 6. t. m. ob 19. uri Cinemascope barvni film:
Nekdo bo prišel
(Qualcuno verrà)
Igrajo: FRANK SINATRA, DEAN MARTIN, MARTHA HYER in ARTHUR KENNEDY

Mladinska sekcija P. d. «I. Cankar» priredi v soboto 9. decembra ob 20.30 v društvenih prostorih
KULTURNI VECER
Na programu se bodo vrstili veseli prizori, recitacije in glasba.
Vabljeni.

RAZNA OBVESTILA

Slovenski fotoklub v Trstu obvešča člane, da je danes ob 20.30 v Ul. Montecchi 6-III. redni sestanek. Po običajnem dnevnem redu kinoprojekcija na ozkem traku S. Merlaka.

—«»—

ODLOZITEV LOTERIJE

Zaradi praznika 8. decembra so odložili žrebanje loterije od sobote na ponedeljek, 11. t. m.

OD VČERAJ DO DANES

ROJSTVA, SMRTI IN POROKE

Dne 5. decembra 1961 se je v Trstu rodilo 11 otrok, umrlo pa je 10 oseb.

UMRLI SO: 77-letni Carlo Contin, 61-letni Pietro Parovel, 81-letna Giuseppina Mantovani por. Antonaz, 54-letna Adelma Petrus por. Corbatto, 66-letni Enrico Preteroti, 76-letni Stefan Pertot, 51-letna Santina Travan por. Rapagna, 79-letni Andrea Ukovic, 53-letni Ferdinando Ravezzi, 42-letna Teolinda Gallina.

—«»—

NOCNA SLUŽBA LEKARN

INAM Al Cammello, Drevored XX. septembra 4; Godina, Trg sv. Jakoba 1; Sponza, Ul. Montorsino 9 (Rojan); Vernari, Trg Valmaura 20; Vielmetti, Borzni trg 12.

KINO

Nazionale 14.00 «Spartacus» — Technicolor. Kirk Douglas, Laurence Olivier, Peter Ustinov, Jean Simmons. Navadne cene.

Fenice 16.00 «Dvojno lice maščevanja» (I due volti della vendetta). Marlon Brando, Karl Malden.

Excelsior 15.00 «Slavne ljubezni» (Amori celebri). Brigitte Bardot, Jean Paul Belmondo. Prepovedano mladini.

Grattacielo 15.00 «Zlodej ob štirih» (Il diavolo alle 4). Technicolor. Spencer Tracy, Frank Sinatra.

Arcobaleno 16.00 «Tajni sokrivec» (Il complice segreto). Stewart Granger, Haya Harareet.

Supercinema 16.00 «Silvester proti Gonzalesu» (Silvestro contro Gonzales).

Alabarda 16.00 «Nepremagljivi gladiator» (Il gladiatore invincibile). Technicolor. Richard Harrison, Isabelle Corey.

Aurora 14.00 17.30 21.30 «Exodus».

Cristallo 15.30 «Vam ugaja Brahms?». Ingrid Bergman. Prepovedano mladini.

Garibaldi 15.30 «Johnny Concho» Frank Sinatra. Sledijo Tomove in Jerryjeve slikanice v technicolorju.

Capitol 15.30 «Topli veter». Technicolor. Claudette Colbert.

Impero 16.30 «Jaz ljubim ti ljubiš» (Io amo tu ami).

Italia 16.00 «Zadnji tango» (Ultimo tango). Technicolor. Sarita Montiel, Maurice Romet.

Massimo 16.00 «Amerika ponoči» (America di notte). Izvirna izdaja. Prepovedano mladini.

Moderno 16.00 «Sijajni Tarzan» (Tarzan il magnifico). Technicolor. Gordon Scott.

Astra 16.30 «Tomahawk, vojna sekira» (Tomahawk, scure di guerra).

Astoria 16.00 «Neizprosni dvoboj» (Duello implacabile). Sara Montiel. Prepovedano mladini.

Vittorio Veneto 15.30 «Tema na vrhu stopnic» (Il bulo in cima alle scale). Technicolor. Robert Preston, Dorothy MacGuire.

Ideale 16.00 «Meč v senci» (Una spada nell'ombra). Technicolor. Livio Lorenzon.

Marconi 16.00 «Jagvar džunglev» (Il giaguaro della giungla). — Technicolor.

Abbazia 16.00 «Krvoločni Bill» (Bill il sanguinario). Technicolor. Audie Murphy.

Odeon 16.00 «Tarzan in izgubljeni Safari» (Tarzan e il Safari perduto). Technicolor. Gordon Scott.

Skedenj 16.00 «V kraljestvu Walt Disneya» (Nel regno di Walt Disney). Slikanice v technicolorju.

DAROVI IN PRISPEVKI

Ob 16. obletnici smrti Stanka Milkoviča iz Gropade daruje družina Milkovič 1000 lir za Dijaško Matico.

Milko Svagelj daruje za Dijaško Matico 5000 lir.

Kino na Opčinah
predvaja danes 6. t. m. z začetkom ob 18. uri barvni film:
«Pomladni veter»
(Vento di primavera)
Igrajo: F. TAGLIAVINI, SABINA BETHMANN in LAURETTA MASIERO

Slovenski taborniki na Tržaškem
ROD MODREGA VALA — TRST
vas vljudno vabijo na tradicionalno
Miklavževanje
ki bo 7. decembra 1961 od 21. do 4. ure na stadionu „1. maj"
Mize lahko rezervirate in darila lahko izročite od 4. decembra dalje v Tržaški knjigarni, ali po 20. uri na dan miklavževanja pri blagajni na stadionu

Za SV. MIKLAVŽ kupite koristne darove v *trgovini čevljev*
calzoleria Viale
TRST, Drevored XX. septembra 18
Moderni čevlji, copate, pedule za moške, ženske in otroke. Največja izbira smučarskih čevljev.

Danes v «SUPERCINEMA»
4. PROGRAM PRELEPIH PUSTOLOVSKIH RISANK V TECHNICOLORJU
SILVESTER PROTI GONZALESU
mačka SILVESTER, GONZALES-miš, TITI-kanarček, BUNNY-zajec in njihovi simpatični prijatelji
Iz serije «MERRIE MELODIES» in «LOONEY TUNES» družbe Warner Bros

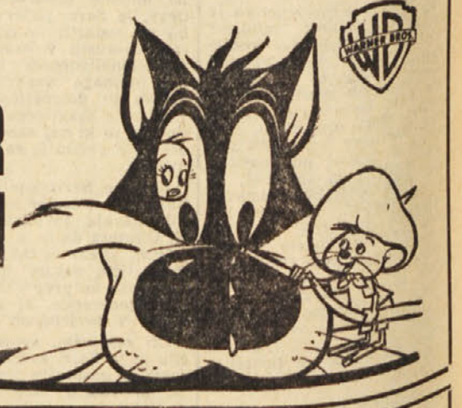

Za MIKLAVŽA je knjiga najlepši dar
Obiščite TRŽAŠKO KNJIGARNO v Ul. sv. Frančiška 20

KONČNO TUDI V AMERIKI ODKRITA BESEDA O «GOSPODARJU FORMOZE»

«Brez naše podpore bi se Čangkajšek ne obdržal na oblasti niti en mesec»

Kdor je doslej spregovoril kaj proti «velikemu prijatelju», so ga «očrnili» kot komunista ali vsaj simpatizerja, sedaj pa je o tem spregovoril znan publicist v posebni knjigi

LR Kitajska je spet na dnevnem redu za sprejem v Združene narode. Američani končno uvidevajo, da bo treba to najštevilnejšo državo na svetu sprejeti v OZN, vendar «za letos» še niso na to pripravljeni, pač pa da bodo to storili prihodnje leto. Med drugimi je proti temu predvsem Čangkajšek, gospodar Formoze, ki ima v določenih ameriških krogih veliko prijateljev in vezi. Ameriški publicist W. Lederer pa se je drznil tega ameriškega «velikega prijatelja» prikazati v pravi luči v knjigi «Narod ovc».

Pisec najprej zatrjuje, da morejo biti ZDA poražene tudi brez jedrske vojne, ker se «politično nekompetentna» država more premagati tudi z lažjimi sredstvi. Nato preide konkretno k — Čangkajšku.

«Kakšen je ta Čangkajšek, ki se danes plazi in spletkari na majhni, prenaseljeni Formozi, 150 km od obale velike Kitajske?» — se sprašuje Lederer in nadaljuje:

«Mi, Američani, smo popolnoma neobveščeni o dogodkih v Laosu. Nismo poznali niti zemljepisnih razmer, še manj pa to, kar se je tam dogajalo. Kar se pa Čangkajška tiče, smo bili uverjeni, da nam je on povsem znana, že familiarna osebnost. Toda določena bistvena dejstva so nam ušla, bila so nam prikrita ali smo nanje pozabili.

«Čangkajšek se je prvič povzpel na oblast s pomočjo komunistov. Ne, on ni spadal k rdečim. Z njimi je bil v prijateljstvu, dokler mu je kazalo. Ko pa so bili konservativni bančniki iz Šangaja, v strahu pred komunisti, pripravljeni mu pomagati, da bi postal orožje proti komunistom, je komunistom obrnil hrbet in se prelevil v žolčnega antikomunista. V tej dobi je pogosto obiskoval sprejeme bogate družine Song in uspelo mu je, da se je z eno hčerko te družine poročil. Od tedaj so Songovi s Čangkajškom na čelu vodili Kitajsko 20 let. Vsak starejši član tega «klana» je imel važen strateški položaj v vladi in tako je družina Song postala ena najbogatejših družin na svetu. V teh 20 letih pa je Čangkajškova Kitajska postala še bolj korumpirana, hkrati pa še bolj siromašna kot v prejšnji dobi brezvestnih maršalov. Ker pa je začelo ljudstvo godrnjati, je Čangkajškov režim postal vedno bolj diktatorski in totalitaren.

«Po drugi svetovni vojni je večina Američanov smatrala generalisima Čangkajška za genija, za skrajno modrega človeka, za hrabrega rešitelja domovine, za borca za demokracijo in svobodo. Kitajsko ljudstvo pa je mislilo vprav narobe in Čangkajška mrzilo, zato ga je pognalo z oblasti. Njega in Songove. Kitajska država je bila zrela za spremenitev družbene ureditve.

«Za zrušenje Čangkajškove Kitajske je bilo danih več napačnih tolmačenj. Neki njegovi apologeti so meni trdili, da so si komunisti utrli pot na oblast z geslom o «agrarni preosnovi».

«Kitajska cenzura in njena sposobnost za potvarjanje dejstev je bila tako popolna, da se sprašujem, ali je ameriška vlada sploh kdaj razumela to, kar se je na Kitajskem dogajalo v začetku leta 1940. Agent neke tuje sile v Čung Kingu je v tej dobi rekel, da ni bilo nikakšne bojazni pred peščico «agrarnih reformatorjev». Sama gospa Čangkajšek je trdila, da so Maocetung, Čuenlaj in Šuteh le «nepomembni banditi», ki bodo čez leto dve pozabljeni.

«Osem let pozneje pa je ta peščica «nepomembnih banditov» prevzela oblast nad 700 milijonov Kitajcev, Čangkajšek pa je pobegnil. Pred tem pa so on in Songovi odnesli na varno svoja osebna bogastva in državne rezerve, tako da ni preostalo denarja niti za plače tistemu delu vojske, ki mu je ostala zvesta

«Tudi legenda o Čangkajškovem vojaškem geniju je izmišljena. Generalisim ni dobil niti ene poštene bitke in njegova slovita kampanja na Severu leta 1926., ki mu je prinesla vojaško slavo, je dejansko plod spretnosti komunističnih propagandistov, ki so mu tedaj pomagali. Dvajset let potem ko je pobegnil iz Kitajske, Čangkajšek s Formoze še vedno prepričuje svoje ameriške svetnike, da je še vedno on gospodar Kitajske in da kitajsko ljudstvo željno pričakuje njegove vrnitve.

«Američani imajo morda vrsto konkretnih razlogov, da vzdržujejo kitajske nacionaliste na Formozi. Toda ne glede na to, je to vzdrževanje zelo draga zadeva. Neposredno ali posredno morajo ZDA potrošiti za Čangkajška okoli 750 milijonov dolarjev. Ministrstvo za zunanje zadeve in obrambno ministrstvo ne želita, da bi se vedela točna vsota. Toda, če k vzdrževalnim stroškom dodamo še sredstva za vzdrževanje ameriške vojske na Formozi, dobimo vsoto, ki vzbuja strah.

«Naši politiki in vojaški načelniki, ki menijo, da so strožki za Čangkajška upravičeni, trdijo, da je njegova vojska mlada, dobro izvežbana in da ima visoko moralo.

«Toda trditev, da je Čangkajškova armada močna, je prav preprosta šala. Ta temelji povečini na simuliranih bitkah, ko kaka elitna enota prikaže obiskovalcem pravo odrsko predstavo. Z druge strani pa izjave ameriških častnikov — inštruktorjev, ki iz političnih in diplomatskih razlogov ne smejo rušiti uspeha svojih učencev, takšno prepričanje podpirajo.

«Čangkajškove enote, ki štejejo okoli pol milijona ljudi, bi v primeru vojne ne bile kdo ve kolikšnega pomena. ZDA bi morale vse breme prevzeti nase. V resnici je Čangkajšku potrebna le majhna vojska. Dejanska razloga za vzdrževanje tolikšne nacionalistične vojske pa sta dva: predvsem zaradi tega, da še od ZDA izvleče čim več denarja. Mi to armado vzdržujemo in če bi tega ne delali, bi ukinitev pomoči za vojsko s komunistično Kitajsko. Že pred leti je nova Kitajska povabila naše novinarje, naj deželo prepotujejo in si jo ogledajo. Toda naše zunanje ministrstvo je novinarjem dovoljenje za potovanje po Kitajski odklonilo.

«Ne spominjam se niti enega bistvenega vprašanja o Firmozi, za katero bi bili zbrali točne in verodostojne podatke. Nasprotno, postregli so nam in to v velikih količinah z netočnimi poročili o otokih Kvemoi in Macu. Rekli so nam, da so ti otoki za obrambo Formoze bistveni. Rekli so nam, da bi se Formoza in Kitajska moralno zrušili, če bi ti otoki bili izgubljeni.

«Jaz nisem tega mnenja in v tem zares nisem niti najmanj osamljen.

«Hotel bi opozoriti še na nekaj dejstev: Ko se je začela zasedba teh otokov, sta se tej operaciji postavili po robu naše zunanje ministrstvo ter vrhovno poveljstvo naše vojske, ker da je zasedba teh otokov neposredno škodljiva interesom ZDA. Kljub temu je Čangkajšek otoke zasedel. In tako smo se na teh otokih globoko pogreznili v blato, Čangkajšku pa je uspelo obrambo teh otokov zvrniti na naša pleča, pa čeprav naš sporazum z njim predvideva le obrambo Formoze in Pescadorskih otokov. Če bi bili točneje poučeni in če ti leta 1956, pokazali malo več odločnosti, bi danes ne stali pred tako težkim problemom. V sedanjih razmerah bi kitajski nacionalisti ne zdržali niti en mesec napada komunističnih sil. Njih drži daleč le sedmo ameriško brodovje.

«Ob tem je treba poudariti, da gre ves propagandni učinek Čangkajškove zasedbe Macu in Kvemoi v korist komunistov, ki ga izkoriščajo, da bi pri svojem ljudstvu podžgali plamen nezadovoljstva in strahu pred namišljenim našim napadom na Kitajsko celino.

«Naša sedanja nacionalna politika nas sili k temu, da podpiramo Čangkajška in družino Song, ki je obogatela ob pomoči Čangkajška. Če pa smo se pogreznili tako nizko, da se poslužujemo navadnega goljufa, delajmo to vsaj zavestno in z odprtimi očmi. Smatram, da je bilo ameriško ljudstvo zapeljano v hudo zablodo. Ni res le, da so naši sorojaki sprejeli laži, s katerimi so jim o Kitajski postregli, ampak so iz strahu v mnogih primerih zavrgli eno najdrznejših, hkrati pa najbolj častnih tradicij naše države in sicer prednost, ki je bila last vsakega državljana, prednost, da sme povedati vse, kar misli. Onih nekaj ljudi, ki so se drznili podvomiti v ameriško politiko do Kitajske, je bilo pogosto obtoženih, da so komunisti ali simpatizerji komunizma.

«Velika država se ne more dolgo ohraniti na netrdnem temelju varanja same sebe in prevzemanja nase tujih napak.»

Pred stojnico «Miklavževega sejma»

OB ROBU RAZSTAVE URBANISTIČNE UREDITVE SLOVENSKEGA OBALNEGA PASU

Koper na pragu novega razcveta v okviru razvoja slovenske obale

Ali nove stolpnice na polotočku motijo arhitektonsko skladnost mesta?

Danes je Koper središče vzhodne Primorske in prva slovenska luka. Arhitektonsko je morda izgubil svojstveni značaj zapadno istrskega primorskega mesta s svojo edinstveni silhueto mesta na otoku, kot bi hotelo danes že od daleč z novimi stolpnicami oznanjati svoj preporod. Zaradi teh stolpnic je bilo v slovenskem časopisju v zadnjih letih dosti pisanja in kreganja. Ali res ta arhitektura ne spada sem po svojih formah in kubusih, ali je res uničila mestu lice, ki mu ga je vtisnila zgodovina? Mislim, da to ne bo držalo; dokaz nam je stara grafika srednjeveškega Kopra, ki nam kaže lice, tako, kot se nam prikazuje v naših dneh. To je razvoj zgodovine: srednjeveški stolpi so zrastli iz bivalno-obrambnih razlogov, vsak v sklopu stanovanja premožne plemiške družine. Izboljšanje orožja, predvsem topov, je povzročilo, da so ti stolpi izginili ker ni bilo več razloga za njihov obstoj. Iz ravno tako logičnega razloga pa so nastale današnje tvorbe: zaradi potrebe po velikem številu stanovanj na tako majhnem prostoru; bilo je nujno, iti v višino. Ali je nastal Manhattan v New Yorku iz kakega drugega razloga?

Sicer je Koper danes eno samo gradbišče. Veliko je napravljenega, še več čaka izvršitve v bližnji bodočnosti. Velika mora je vsekakor še nesanirani predel starega mesta, ki je kričeč kontrast z novimi predeli. Primanjkuje javnih sanitarnih naprav in sploh daje velika gradbena dejavnost pač vtis nečesa, ki bo, nečesa boljšega, ki pa še ni in ne bo tako kmalu. Graditelje novega Kopra čakajo res težke naloge. Tu je treba premagati revščino in zaostalost, ki se je kopičila v mestu že stoletja, pravzaprav vse od razpada Benetk — in Kopra, kot njihovega zvestega oporišča v Istri. Čas stare Avstrije, zlata doba Trsta je bila končna Koprova smrt. Danes pa vse kaže, da sta si mesti vlogo zamenjali; zgodovina gre spet s svojim razvojem naprej!

Koper ima za sedaj najlepše perspektive za bodočnost. V gradnji je novo pristanišče, ki bo omogočalo (in delno že omogoča) prekooceanskim ladjam dostop do slovenske obale. In Slovenija, ta mala Slovenija, katere morje je tako majhno, da ne more vanj niti sidro, ki so ga morali postaviti na Trg Revolucije v Ljubljani, kot pravi dovtip, ta mala Slovenija se je začela pojavljati na svetovnih morjih s svojimi lastnimi ladjami, z emblemi pomorskih družb iz Pirana in Kopra. Pristanišče bo v nekaj letih dograjeno, tako kot nova trasa železnice, ki bo povezovala Koper preko Herpelj in Kozine z zaledjem. Postaja bo stala na terenu, ki ga bodo pridobili z izsuševanjem današnje Blatne drage, kjer bodo zrastli tudi objekti bodoče koprske industrije.

Če primerjamo današnji Koper s tem, kar je bilo tu pred šestnajstimi leti, ko se je nekako začelo z raznimi dejavnostmi za dvig mesta, moramo priznati, da je prehojene že lep del poti. Za Koper se torej obeta, da se bodo povrnili časi, ki jih je že mestece doživelo, časi gospodarskega razcveta, ko so nastale umetnine, kot so Loggia, Mestna palača ali pa koprska katedrala, ki je sama opis zgodovine mesta in ki bi zaslužila, da bi o njej kaj več napisali. Toda o tem morda pozneje.

Ing. arh. D. JAGODIC

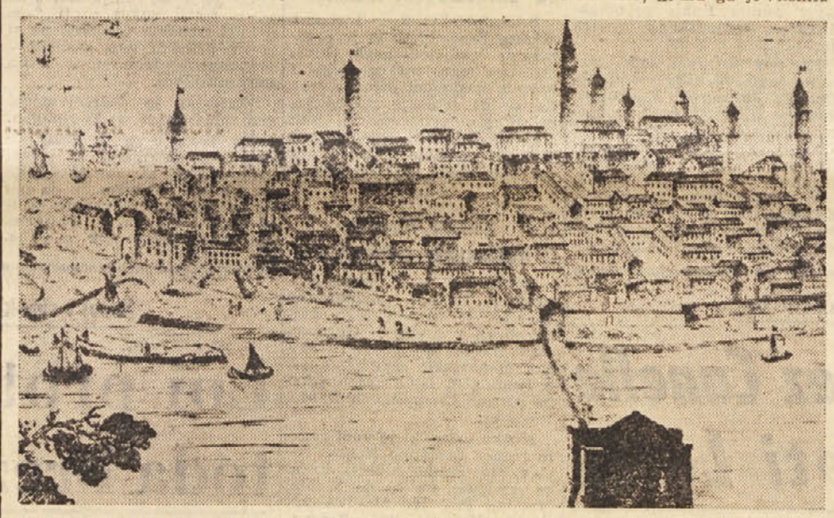

Zanimiv pogled na srednjeveški Koper, ki je bil zgrajen na otoku in ga je povezoval s celino je ozek nasip. Prehod je seveda branila trdnjava. Mestna vrata ob vhodu v mesto obstajajo še danes

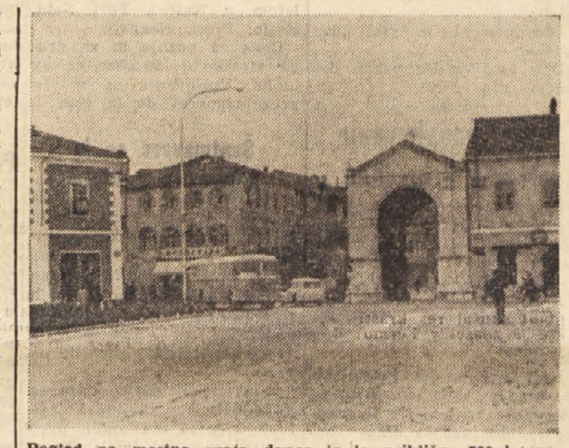

Pogled na mestna vrata danes, to je, približno 500 let pozneje. Smer dovozne ceste v Koper je še vedno ista, kot jo vidimo na reprodukciji grafike srednjeveškega mesta

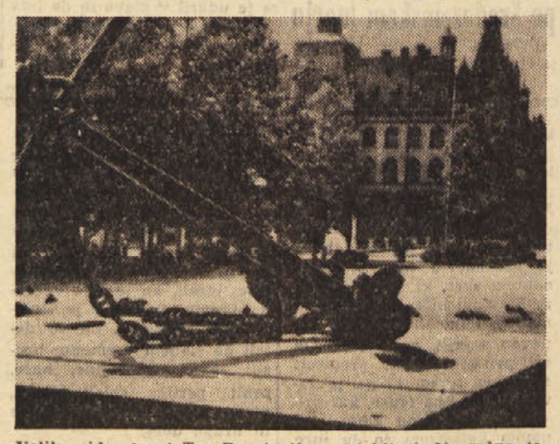

Veliko sidro krasi Trg Revolucije v Ljubljani. Na račun tega kroži dovtip, o katerem berete v članku. V ozadju poslopje univerze

V počastitev padlega partizanskega fotoreporterja

Novinarska fotografija na razstavi v Ljubljani

Med nagrajenci tudi naš fotoreporter tov. Mario Magajna za posnetek «Tržaški kros»

Ob 20. obletnici revolucije in v počastitev spomina fotoreporterja XIV. divizije Jožeta Petka, ki je padel ob pohodu divizije na Štajerskem, je društvo novinarjev Slovenije priredilo prvo republiško razstavo novinarske fotografije. Razstave, ki je prva v tej stroki v Jugoslaviji, se je udeležilo 19 fotoreporterjev iz Slovenije in iz Trsta, ki so poslali skupno 200 del in 13 kompletnih fotografskih reportaž. Komisija je upoštevala, da je novinarska fotografija posebna vrsta, ki poleg umetniških in tehničnih lastnosti, zahteva aktualnost, dinamiko in idejnost. Težko breme si je komisija prevzela na ramena ter je od 200 fotografij po skrbnem pregledu izbrala 90 najboljših, ki so prišle v poštev za razstavo. Seveda pa je od teh 90 slik žirija izbrala še tri fotografije, ki naj bi imele vse potrebne lastnosti novinarske fotografije, in ki so bile nagrajene.

Petkovo nagrado za skupno najvišjo oceno štirih najviše cenjenih fotografij, je režija prisodila fotoreporterju «Dela» ZLATKU DENISI, za fotografije z naslovi «Iz .. pričakovani dan», «Pesem mladih src», «Kdo je kriv» in «Od Triglava do Djevdjelije». Pri nagrajenem avtorju, ki je le za malo odskočil od dveh, treh, naslednjih tekmecev, je komisija upoštevala, da je avtor pokazal dokajšnjo širino in prizadetost v izbiri svojih motivov.

V skupini posameznih fotografij je komisija priznala I. nagrado fotoreporterju «Dela» MILOSU ŠVABIČU za fotografijo «Slovo», ki je pretresljiv realističen posnetek s pogreba smrtno ponesrečenih rudarjev v Murskem Središču. Drugo nagrado je dobil fotoreporter «Večera» iz Maribora A. MODRINJAK za fotografijo z naslovom «Tukaj je padel moj očka», tretjo nagrado pa fotoreporter «Primorskega dnevnika» iz Trsta MARIO MAGAJNA za fotografijo z naslovom «Tržaški kros», ki predstavlja posrečen posnetek napada bivše civilne policije na demonstrante.

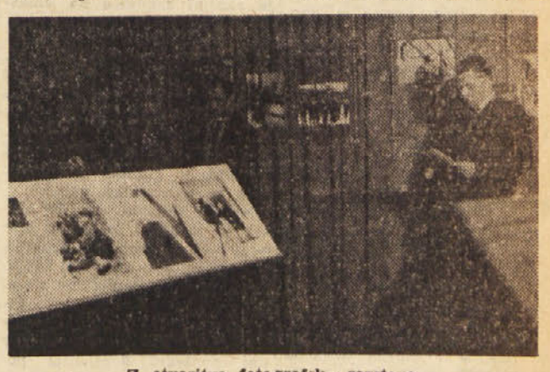

Z otvoritve fotografske razstave

Poleg petkove nagrade in treh nagrad posameznih fotografij, je komisija podelila še tri nagrade za fotografske reportaže. Prvo nagrado na tem področju je dobil Edi Šelhaus, fotoreporter «Tovariša», za fotoreportažo z naslovom «Bilo je 13. marca v Zagorju». Gre za posnetke o žalostnem dogodku rudniške nesreče. Drugo nagrado je dobil fotoreporter Leon Dolinšek iz Ljubljane za reportažo «Majski izlet», tretjo nagrado pa Jože Gal iz Maribora za reportažo «Preden je minila ura». Poleg nagrajenih fotografij je komisija sklenila pohvaliti še deset drugih nenagrajenih fotografij, ki s svojo obdelavo ali motiviko predstavljajo vendarle obogatitev novinarske fotografije.

To so fotografije z naslovi: «Posvet v odmoru» Miloša Švabiča, «Našli so se» Edija Šelhausa, «Gradnja v Ljubljani», «Ekskurzija» in «Družina opic» Marjana Gligiča, «Pomoč stavkajočim» Maria Magajne, «Staro in novo» ter «Prekrižane rokavice» Svetozarja Bušiča, «Ubili so Lumumbo» Danila Skofiča in «Svetloba in delo» Zlatka Deniše.

Brez dvoma žirija pri ocenjevanju teh slik ni imela lahkega dela in v njej so morali biti zares strokovnjaki ne le v tehniki fotografije, temveč tudi v poznavanju glavnih slikovnih skrivnosti tiste umetnosti, ki je danes zelo razvita pri vseh časopisih po svetu, tiste umetnosti, ki je danes aktualna in najvažnejša pri vsakem dnevniku ali reviji.

OPAZOVALEC

RADIO TELEVIZIJA

Sreda, 6. decembra 1961

Radio Trst A

7.30: Jutranja glasba; 11.30: Šopek slovenskih pesmi; 11.45: Vrtiljak, pisani odmevi naših dni; 12.30: Za vsakogar nekaj; 13.30: Izbor popevk iz preteklih in današnjih dni; 17.00: Za prijeten uvod igra ansambel Franco Vallisneri; 17.25: Pesem in ples; 18.00: Slovenščina za Slovence; 18.15: Umetnost, književnost in prireditve; 18.30: Liki in značaji iz opernih del: «Ivan Suzanin»; 19.00: Zdravstvena oddaja; 19.15: Glasbeni kaleidoskop; 20.00: Šport; 20.30: Klasik meseca: William Shakespeare: «Dva gospoda iz Verone», komedija v petih dejanjih; nato Iz babične glasbene skrinjice; 22.30: Mozart: Koncert v D-duru K. 314 za flavto in orkester; 22.50: Večer v Copacabani.

Trst

12.25: Tretja stran; 14.20: Prijatelj cvetja; 14.30: Drugo dejanje Bizetove opere «Carmen»; 15.10: Franco Russo pri klavirju; 15.30: Italijanski arhiv redkih skladb.

Koper

6.15: Jutranja glasba; 7.00: Prenos RL; 7.15: Glasba za dobro jutro; 11.00: Otroški kotiček; 8.00: Prenos RL; 12.00: Opoldanski koktajl; 12.45: Operne skladbe; 13.15: Kulturne in umetniške novosti; 13.40: Ritmi za harmoniko in orgle; 14.00: Odmevi iz Jugoslavije; 14.30: Za oddih in razvedrilo; 15.15: Zabavna glasba; 15.30: Moški zbor s Peči pri Gorici; 16.00: Otroški kotiček; 16.30: Simfonični koncert; 17.40: Jugoslovanski pevci; 18.00: Prenos RL; 19.00: Cha cha cha s Titom Rodriguezom; 19.30: Prenos RL; 22.15: Orkester Lionel Hamptom; 22.35: Beethovnova sonata št. 23; 23.00: Prenos RL.

Nacionalni program

6.30: Vreme na ital. morju; 8.30: Omnibus; 10.30: Radijska šola; nato nadaljevanje omnibusa; 12.30: Glasbeni album; 13.30: Neapeljske popevke; 15.15: Poje Corrado Lojacono; 15.30: Tečaj nemščine; 15.55: Vreme na ital. morju; 16.00: Program za najmlajše; 16.45: Mednarodna univerza G. Marconi; 17.20: Na programu Schubert in Stravinski; 17.45: Sopranistka Luciana Piovesan in pianist Mario Caporalloni; 18.15: Radijski odvetnik; 18.30: Enotni razred; 19.15: Mi, državljani; 19.30: Upodabljajoča umetnost; 20.00: Glasbeni album; 21.00: Pesmi Canzonissime; 21.10: Politična tribuna; 22.10: Pojeta Milva in Negroni; 22.50: Tedenski pregled slovstva in umetnosti.

II. program

9.00: Jutranje vesti; 10.00: New York - Rim - New York; 11.00: Glasba za vas, ki delate; 14.00: Naši pevci; 15.15: Glasbeni intermezzo; 15.45: Parada uspehov; 16.00: Program ob štirih; 17.30: Radijska igra Ivana Canciulla: «Il padiglione sulle dune» (po Stevensonu); 18.20: Album pesmi; 20.30: Radiofonično tekmovanje jazza; 21.45: Pianistka Chiaralberta Pastorelli.

III. program

17.00: Koncert; 18.30: Pregled francoske kulture; 19.00: Britten «Matinees musicales»; 19.15: Ital. periodični tisk; 20.00: Vsakovečerni koncert; 21.30: Friedrich Duerrenmath: «Ercole e le stalle di Augia»; 22.55: Na programu W. Vogel; 23.40: Pasolijeve poezije.

Slovenija

8.05: Vesele in otožne; 8.55: Pisani svet pravljic; 9.25: Melodije z Broadwaya; 9.45: Veseli planšarji; 10.15: Nekaj odlomkov opere «Stirje grobijani»; 10.45: Orkester Hubertv Deuringer; 11.00: Pet pevcev — pet popevk; 11.15: Človek in zdravje; 11.25: Pijper: Sonatina za klavir; 11.30: Glasbeni portret Josipa Prochazke; 12.05: Vaški kvintet; 12.15: Radijska kmečka univerza; 12.25: Melodije; 13.15: Obvestila; 13.30: Godala in vokalni ansambli; 14.05: Radijska šola; 14.35: Obisk pri Cajkovskem; 14.52: Trije preludiji za violončelo in klavir; 15.20: Koncert po željah; 16.00: Soferjem na poti!; 16.45: Hammond orgle; 17.05: Vsak dan za vas; 18.00: Aktualnosti doma in v svetu; 18.10: Dirigira Charles van Beethoven: Simfonija št. 5; 18.45: Ljudski parlament; 19.00: Obvestila; 19.05: Uvertura in dva prizora iz opere Moč usode; 20.00: Spoznavajmo svet in domovino; 21.00: Zabavne melodije; 22.15: Po svetu jazza; 22.45: Kitara v ritmu; 22.50: Literarni nokturno; 23.05: S popevkami po kontinentih; 23.25: Novak: Drugi godalni kvartet.

Ital. televizija

8.30: TV šola; 13.30: TV šola; 17.00: Program za najmlajše; 18.00: Oddaja za analfabete; 18.30: TV dnevnik; 18.45: Simfonični koncert; 19.30: Rimski muzej orientalske umetnosti; 20.30: TV dnevnik s športnimi vestmi; 21.10: Politična tribuna; 22.10: Augusta Gregory: «Vest se širi»; 22.50: TV dnevnik.

DRUGI KANAL

21.15: Disneyland; 22.05: TV dnevnik; 22.25: Mali koncert; 22.50: Nova Gvineja.

Jug. televizija

18.00: Čudežna žoga — TV slikanica za najmlajše; 18.10: Mucek — češki otroški lutkovni film; 18.20: Kozmetični nasveti — predava dr. Lelja Rejec-Novak; 18.30: Poštna kočija — serijski film; 18.30: Cannonball — film; 19.00: Roška ofenziva — druga oddaja iz cikla o zgodovini NOB; 19.30: TV obzornik; 20.00: TV dnevnik; 20.15: Dokumentarni film; 20.30: TV magazin — zabavno; 21.30: Srečanja: Blaženka Katalinić.

HOROSKOP

OVEN (od 21.3. do 20.4.) Začasna menjava bivališča ali krajše potovanje lahko ugodno vpliva na potek nekega opravila. Potrpežljivost v srčnih zadevah.

BIK (od 21.4. do 20.5.) Nikar ne iščite novih odgovornosti ko že sedanjim niste kos. Srečne ure z osebo, ki vas iskreno ljubi. Odlična moralna in fizična kondicija.

DVOJČKA (od 21.5. do 22.6.) Profesionalni stiki bodo dali danes nepričakovano dobre rezultate. Napetost v družinskih odnosih. Upravičena nervoznost.

RAK (od 23.6. do 22.7.) Uspeh je zagotovljen, če bo delo zahtevalo psihološko podlago. Poslušajte glas srca in rešen bo mučen problem. Prehodna slabost.

LEV (od 23.7. do 22.8.) Odločna reakcija bo napravila konec dvoreznemu položaju. Ostanite zvesti svojim načrtom, četudi ne vzbujajo navdušenja vaše okolice.

DEVICA (od 23.8. do 22.9.) Ne prepustite se naključju: sreča je tokrat na vaši strani. Treba bo brzati izbruh po osa. Vaši živci so potrebni počitka.

TEHTNICA (od 23.9. do 23.10.) Pomanjkanje realizma utegne povzročiti težave na finančnem področju. Vznemirjanje čustvenih odnosov ni priporočljivo. Glavobol.

SKORPIJON (od 24.10. do 22.11.) Ne odpovedujte se sreči, ki je pred pragom. Lahko boste videli osebo, ki vam je zelo pri srcu. Zdravje odlično.

STRELEC (od 23.11 do 20.12.) Imejte zaupanje v lastne sposobnosti, kljub začetnim težavam. Nasveti v družinskem krogu bodo upoštevanja vredni.

KOZOROG (od 21.12. do 20.1.) Okoliščine vam bodo bolj naklonjene kot si mislite. Sestanek s prijatelji bo vnesel v vaše življenje več optimizma.

VODNAR (od 21.1. do 19.2.) Nikar ne razočarajte oseb, ki pričakujejo od vas velikih dejanj. Le z odkritostjo boste lahko rešili nepriljeten nesporazum.

RIBI (od 20.2. do 20.3.) Če boste ohranili mirne živce, boste prej prišli do uspeha kot sicer. Lahko poskusite s hazardom, sreča vam je naklonjena.

Goriško-beneški dnevnik

Osebni promet v novembru

Skoro 93.000 prehodov v obeh smereh v maloobmejnem prometu na Goriškem

Slabo vreme je v tem mesecu oviralo turizem in tudi zadnja dela na polju

Po podatkih poveljstva obmejne policije smo imeli na goriškem obmejnem odseku v preteklem mesecu novembru naslednji potniški promet v okviru mednarodnega in maloobmejnega prometa.

S potnimi listi je prešlo mejo pri Rdeči hiši v obeh smereh 7.348 potnikov. Z dvolastniškimi dovoljenji je šlo čez mejo 8.734 neposrednih obdelovalcev, s propustnicami raznih vrst pa 76.722 prebivalcev obmejnega področja. Skupaj je torej v preteklem novembru dosegel osebni promet na goriškem področju 92 tisoč 804 prehode. Če upoštevamo slabo vreme in vse druge negativne okoliščine, moramo ugotoviti, da se je ta promet obdržal na zadovoljivi višini, saj smo imeli povprečno nad 3000 prehodov dnevno, kar še vedno potrjuje dejstvo, da je ta ena izmed najbolj odprtih državnih mej na svetu.

S potnimi listi je šlo ven 2327 italijanskih in 1334 tujih državljanov, med katerimi so na prvem mestu Jugoslovani. Prišlo pa je 2399 italijanskih in 1288 tujih državljanov.

Dvolastniških dovoljenj se je poslužilo 1747 italijanskih in 6987 jugoslovanskih državljanov, z navadnimi propustnicami je odpotovalo na sosedno področje 20.145 italijanskih in 53.461 jugoslovanskih prebivalcev obmejnega pasu. S posebnimi propustnicami 590 italijanskih in 75 jugoslovanskih državljanov, z izrednimi pa 10 italijanskih in 8 jugoslovanskih državljanov. Tranzitnega dovoljenja se je poslužilo 2435 Jugoslovanov, in to predvsem Brici, ki so šli skozi Gorico v Novo Gorico.

Kot vidimo iz gornjih podatkov je sorazmerje med italijanskimi in jugoslovanskimi koristniki obmejnega prometa več ali manj vedno enako in daleč prednjačijo Jugoslovani. V tekočem mesecu decembru se bo maloobmejni promet prav gotovo obdržal tudi na dosedanji višini, saj je prav za Andrejev sejem te dni obiskalo Gorico na tisoče prebivalcev sosednega področja, ki se držijo stare tradicije, da pridejo ob tej priliki v mesto za kupčijo in za zabavo.

—«»—

Urnik izplačevanja pokojnin INPS

Pokrajinsko poštno ravnateljstvo v Gorici sporoča prizadetim upokojencem, da bodo izplačevali mesečni obrok pokojnine in 13. pokojnino upokojencev INPS v Gorici meseca decembra pri podružnicah 1 in 2 po naslednjem vrstnem redu:

Kategorija I.-S. pokojnino za december in 13. mesečni obrok dne 7. t. m. od črke A do E; dne 9. t. m. od F do L; dne 11. t. m. od M. do Q; dne 12. t. m. od črke R do Z.

Kategorija V. — samo 13. mesečni obrok, dne 13. t. m. od črke A do F, dne 14. t. m. od G do O; dne 15. t. m. od P do Z.

Zamudniki naj se zglasijo pri blagajni v dneh od 19. do 21. t. m. Dne 20. t. m. bodo izplačevali pokojnino za januar in februar 1962 vsem tistim upokojencem, ki nimajo pravice do 13. mesečnega obroka.

Ob prazniku goriških gasilcev

V zadnjem letu so gasilci prišli 552-krat na pomoč

Njihovo delo je zelo pestro in gre od gašenja požarov do pomoči pri poplavah ter prevoza bolnikov

Pretekli ponedeljek so tudi goriški gasilci imeli svoj praznik. Začel se je s povorko gasilcev z vsemi njihovimi napravami po mestu. Povorka je bila že zjutraj ob 7.45, ker bi pozneje motila vrvenje za Andrejev sejem, ki je prav tako privabil mnogo ljudi v mesto.

Glavna slovesnost pa je bila v gasilskem domu v Ul. Paolo Diacono, katere so se udeležili tudi predstavniki oblasti s prefektom na čelu, gasilci pa so izvedli zanimive akrobatske in reševalne vaje.

Ob tej priliki je podal poveljnik goriških gasilcev inž. de Paola zanimivo poročilo o delovanju goriškega gasilskega odreda v zadnjem letu. Predvsem je bilo to leto za gasilce važno, ker so prišli pod upravo notranjega ministstva.

Kar se gasilskega dela tiče je govornik poudaril, da gre samo pri četrtini primerov za gašenje nastalih požarov, vsa druga aktivnost pa se razvija na drugih področjih. V letu 1961 so goriški gasilci intervenirali 552-krat. Od tega je šlo v 238 primerih za požare, v 22 za razne zrušitve, v 38 za povodnji in poplave, v 2 primerih za razno drugo pomoč in v treh primerih za prevoz bolnikov. Pri tem so delali 3342 ur, ljudi, ki so sodelovali, pa je bilo 2195 ter 639 avtomobilov. Požar so preprečili v 1290 primerih in pri tem delali 631 ur.

Kar se gasilske službe pri javnih prireditvah tiče so podatki naslednji: 5024 službovanj, za 6325 ur, zaposlenih 5163 gasilcev. Na letališčih so bili gasilci v službi 720-krat, za skupno 3499 ur in z 2334 možmi. V pristaniški službi 77-krat, za 743 ur z 88 možmi.

Goriško poveljstvo je dobilo v zadnjem času precej novega orodja, med katerim navaja poročilo: eno novo avtomobilsko črpalko s srednjim in visokim pritiskom, en tovornik za prevoze, avto tipa «campagnola», čoln z motorjem, motorno žago, nov avto «Fiat 1100» in razno drugo opremo, ki je potrebna za učinkovito pomoč.

Omenimo naj še, da so ob tej priliki odlikovali nekatere najbolj zaslužne gasilce ali take, ki imajo daljšo službeno dobo, drugi pa so bili pohvaljeni za izredna dela, ki so jih opravili v preteklem letu.

—«»—

Pri igri na domu se je ranil

Sinoči okrog 18. ure so pripeljali v goriško bolnišnico 5-letnega Fulvia Kolenca iz Gorice, Ul. Campobasso 23. Zdravnik je ugotovil, da se je deček ranil na bradi, nudil mu je prvo pomoč in ga poslal domov. Okreval bo v sedmih dneh. Deček je povedal, da se je igral doma z drugimi sovrstniki, pri igri pa je padel in si prizadejal omenjeno poškodbo.

Izpred okrožnega sodišča

Na ladji v gradnji je padel 4 m globoko in nato umrl

Inženir in preddelavec, ki sta bila obtožena, da sta zanemarila varnostne ukrepe, sta bila včeraj oproščena

Včeraj smo imeli na okrožnem sodišču v Gorici še zadnji odmev smrtne nesreče na delu, do katere je prišlo dne 26. avgusta 1957 v ladjedelnici CRDA v Tržiču, kjer je izgubil življenje takrat 58-letni delavec Giuseppe Pauletich iz Starancana, Ul. Trieste 49.

Obtožena sta bila 42-letni inž. Claudio Marsi iz Trsta, Piazzale Rosmini št. 7, in preddelavec v ladjedelnici 64-letni Antonio Martinelli iz Tržiča, Ul. Romana 110. Obtožnica pravi, da sta prvi kot vodja oddelka v ladjedelnici in drugi kot preddelavec zanemarila ukrepe proti nesrečam na delu, s tem da nista odredila pokritje odprtin na tleh ladje, ki je bila v gradnji. S tem sta indirektno povzročila smrt delavca Giuseppa Pauleticha, ki si je pri padcu skozi eno takih lukenj dne 26. avgusta 1957 povzročil hude poškodbe, zaradi katerih je podlegel dne 31. istega meseca.

Šlo je pri tem za gradnjo neke nove petrolejske ladje. Nekaj pred 11. uro dopoldne tistega dne sta bila zaposlena v notranjem oddelku ladje št. 1832, ki je bila v gradnji, Giuseppe Pauletich in Antonio Blason, poleg pa je bil tudi preddelavec Antonio Martinelli. Ko je šel Pauletich, ki je zabijal zakovice na vmesnih stenah ladje, po začasnem prehodu, ki mu pravijo tudi «passa uomo», je nenadoma stopil v prazno, kjer je bila v podu ena izmed odprtin, ki so navadno dolge po 1 meter in široke po pol metra. Izgubil je ravnotežje in telebnil v globino 4 metre, kjer je nezavesten obležal.

Njegov delovni tovariš Blason ga je klical, ko pa ni bilo odgovora je skupaj z drugimi delavci stopil na dno ladje, kjer so našli Pauleticha nezavestnega in močno poškodovanega. Odpeljali so ga v tržiško bolnišnico, kjer je čez pet dni podlegel dobljenim poškodbam.

Direktno je bilo za nesrečo odgovorno podjetje CRDA odnosno njegovo vodstvo, ki je po zakonskih predpisih dolžno poskrbeti, da imajo take odprtine ustrezen pokrov, kot so jih napravili potem, ko se je že pripetila ta nesreča. To pa se je izgovorilo na inž. Marsija in preddelavca Martinellija, ki naj bi dobila že prej navodila v tem smislu.

Pri včerajšnji razpravi, ki se je zaradi zaslišanja številnih prič precej zavlekla, je sodišče oba obtoženca oprostilo, ker nista zakrivila dejanja, za katero sta bila obtožena.

Oba obtoženca je branil odv. Pascoli.

Drž. tož. Visalli; preds. dr. Storto, zap. Petti.

—«»—

Danes nadaljevanje procesa Rebeschini

Danes se bo pred porotnim sodiščem v Gorici nadaljevala sodna razprava proti Fioravantu Rebeschiniju iz Tržiča, ki so jo preteklo soboto prekinili za štiri dni, da bi omogočili nekaterim pričam iz drugih pokrajin, da pridejo pričat.

Razprava se bo začela ob 10. uri. Na dnevnem redu je zaslišanje prič, ki jih je predlagal obtoženec in njegov odvetnik in ki naj bi potrdile, da je Rebeschini sodeloval pri nekaterih partizanskih akcijah od leta 1943 dalje. Kot znano, trdi Rebeschini, da mu je tudi umor Guerrina Nemaca ukazalo izvršiti partizansko poveljstvo po Giordanu Fontanotu, ker da je bil Nemac nemški vohun. Zato bo zanimivo poslušati, kaj bodo te priče izpovedale.

—«»—

Urnik trgovin za 7. in 8. december

Pokrajinska zveza trgovcev za Goriško obvešča prizadete, da bodo v četrtek 7. t.m. na predpraznik lahko vse trgovine zvečer odprte pol ure več. Mesnice bodo odprte tudi popoldne od 16. do 20. ure.

V petek 8. t.m. bodo odprte samo trgovine s sadjem in zelenjavo do 12. ure, pekarne in mlekarne do 12.30 in cvetličarne do 13. ure. Vse ostale trgovine vključno mesnice bodo ves dan zaprte.

—«»—

Izlet trgovcev po Sredozemskem morju

Državna zveza za trgovino in turizem je omogočila devetnevni izlet po morju trgovcem in njihovim družinam.

Ta izlet bo od 30. decembra do 8. januarja 1962 z moderno potniško ladjo «Queen Federica». Izletniki bodo šli iz Genove v Neapelj, nato v Aleksandrijo v Egiptu (z izletom v Kairo), Port Said, Hajfo, Pirej, Neapelj.

Cena za vožnjo in za druge stroške je 185.000 lir za osebo. Vpisovanje na sedežu zveze trgovcev do 10. t.m.

—«»—

Šentmaverc se je ponesrečil v Gorici

Prejšnjo noč okrog 1.45 se je peljal 37-letni Teofil Guolo iz St. Mavra s svojim motociklom po cesti iz goriškega grada proti mestu. Na nekem ovinku pa je iz nepojasnjenih razlogov izgubil ravnotežje in padel. Pri tem je dobil poškodbe na desni strani glave in na bradi.

Z avtom Zelenega križa so ga odpeljali v civilno bolnišnico, kjer so mu nudili prvo pomoč in ga pridržali za nekaj dni na zdravljenju.

—«»—

Avto ga je obrsnil na cesti

Včeraj dopoldne okrog 9.15 je prišel po pomoč v bolnišnico 26-letni Enrico Mikol iz Gorice Ul. Monte Santo 61. Zdravnik mu je ugotovil več prask na desni nogi in na dlani leve roke, ki jih je dobil, ko je šel po cesti in je mimo njega švignil neki avto ter ga obrsnil. Potem ko so mu nudili prvo pomoč, so ga poslali domov. Okreval bo v petih dneh.

—«»—

V Solkanu je padel z motocikla

Včeraj popoldne okrog 15.45 je prišel po pomoč v civilno bolnišnico v Gorici 19-letni Gianfranco Stella iz Gorice, Ul. Croce 15. Ko je šel na kratek izlet čez mejo s svojim motociklom, se je na povratku ponesrečil na cesti pod železnico v Solkanu. Vozilo se je namreč spodrsnilo na spolzki cesti, on pa je izgubil ravnotežje in padel na tla.

Zdravniki so ugotovili, da se je udaril v glavo in da ima tudi rano na tilniku. Pridržali so ga na zdravljenju teden dni.

OD VČERAJ DO DANES

KINO

CORSO. 17.00 in 20.45: «Exodus», P. Newman in E. M. Saint. Cinemascope v barvah, ameriški film.

VERDI. 16.30: «Slabi podvigi», S. Signoret. Francoski črnobeli film. Mladini pod 16. letom vstop prepovedan.

VITTORIA. 17.15: «Tema na vrhu stopnic», R. Preston in D. Mc. Quirer. Ameriški film v barvah.

CENTRALE. 17.15: «Zadnja osvojitev», J. Wayne in R. Russel. Ameriški črnobeli film.

—«»—

DEŽURNA LEKARNA

Danes ves dan in ponoči je odprta v Gorici lekarna KUERNER, Korzo Italia št. 10, tel. 25-76.

—«»—

TEMPERATURA VČERAJ

—«»—

Včeraj smo imeli v Gorici najvišjo dnevno temperaturo 11.6 stopinje ob 15. uri in najnižjo 9,8 stopinje ob 3. uri. Vlaga je dosegla 95 odstotkov.

ETTORE SPECOGNA:

Materialna kultura

v vaseh

Arbeč, Zapatok, Kal, Gorenja vas in Črni vrh v Nadiški dolini

3.

Okrog hiše, ali bolje pred hišo je več ali manj širok prostor, tlakovan («poflštran») z majhnimi kamni, kateremu pravijo «tnal». Tnal služi družini, da tam žaga in cepi drva, vaščanom pa služi kot javna pot. Od tnala se pride na «predhišo». Predhiša je pri vsaki hiši, ki ima poslopje na eni strani (navadno levi del) eno sobo bolj navzven, kakor ostali prostori poslopja. Ta soba je «izba» ali »tinel».

Predhiša je običajno privzdignjena od tnala, če ne drugače, vsaj za nekaj centimetrov in zaznamovana s kamni, ki so dolgi in ozki ter podolgem zapičeni v tla. Na ta način, odnosno s temi kamni, se loči «pot» od «predhiše». Predhiša sega tako daleč od poslopja, kolikor sega streha. Ko so v polovici XIX. stol. razdelili občinsko (odn. vaško) zemljišče, na katerem so bile sosedane hiše, je gospodarju hiše pripadal edinole svet, ki so ga zavzemali zidovi hiše. Leta 1934 so napravili nov kataster in ponovno merili po vaseh. Ob tej priliki so dali prepisati nase ves teren, ki ga je zavzemala streha («use, kar pride pod kap, pod korca»). Z novim katastrom so de jure postali gospodarji predhiš, odnosno širših predhiš; de facto so jih pa do tedaj imeli za svojo izključno rabo.

Predhiša je dolga in nizka in je bila navadno «polaštrana» s škriljami. V novejšem času (zlasti pa po tej vojni) so nekateri odstranili škrilje in vlili cement.

Prvotni namen predhiše je bil, da so spravljali pod streho butare drv («fažine»), da so imeli suha drva za kurjavo. Ostale butare in polena so ljudje imeli na drugem prostoru na «tnalu» ali pri hlevu. Na predhiši so se otroci igrali, ko je bilo deževno vreme. Predhiša je služila tudi odraslim, da so delali ob slabem vremenu: brusili sekire, rončeline, nože, prali perilo, «klali bitve», pletli koše, cajne, pletenice in druga dela.

Predhiša ni še sestavni del stanovanjskega poslopja, ker je v nekaterih pogostih primerih služila tudi kot javna pot.

Hiša (lat. casa; fr. maison; it. casa; nem. Haus; angl. house), zlasti kmečka hiša je povsod prilagojena geografsko-terenskim in vremenskim razmeram. Namenjena je človeku, ki v njej živi, in je nekako zrcalo njegovih gospodarskih razmer. Tako imamo prve majhne hiše (kazone) v pašnikih, kjer je bival le nekaj časa. Enostavnost prostora brez vsakršnega okraska je priča primitivnega in revnega življenja naših prednikov. Ko so social-

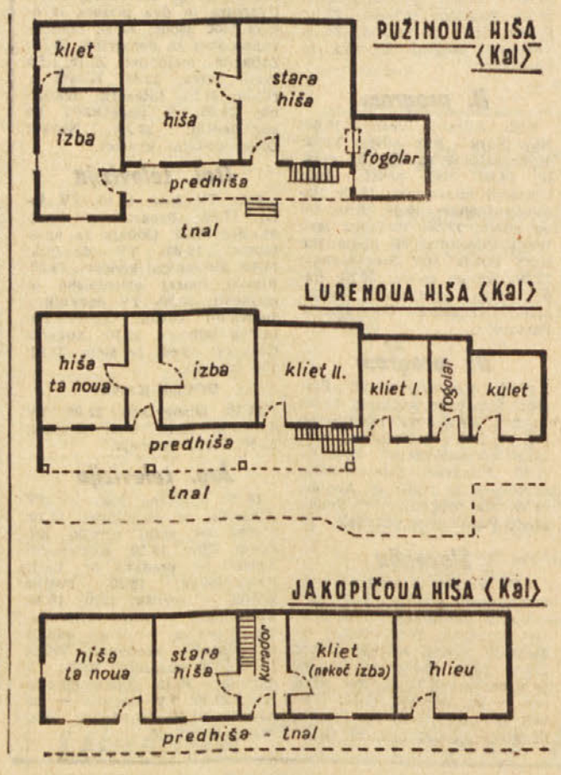

ne potrebe narasle in je istočasno napredovala tudi civilizacija, so se hiše razvile in dobile oblike furlanske hiše. Iz Furlanije so namreč dobivali vse novosti civilizacije. Ker je pa njihov estetski čut in psihološko mišljenje bilo skoraj enotno, imamo danes v naših krajih slične hiše. S tem ni še rečeno, da so Furlani sami razvili svoje domove. Tudi oni so bili pod vplivom alpske hiše, le z razliko, da so uporabili slamo namesto lesa («casoni» pri Gradežu, pri Benetkah in Trevisu). Po drugi strani vemo, da so velike razlike med raznimi kulturami v Evropi; imamo pa vendar evropsko kulturo. Imamo le nekatere odtenke, ki so včasih nastali po kakem arhaičnem elementu, ali pod vplivom zemljepisnega okolja in potreb vsakdanjega dela (Pietro Scotti, l'arte dei popoli primitivi, str. 302).

Scotti poudarja tudi, da imajo vse alpske hiše do Nemčije kamnite temelje in na vrhu so lesene, kakor so še sedaj «kazoni» v teh vaseh. Drugi element, lasten slovenskim hišam, je peč, ki je bila tudi v teh vaseh, kakor piše Carlo Podrecca.

Tloris pritličja hiš v teh krajih pokaže, da je skoraj povsod pravokoten. Nekatere hiše imajo eno sobo naprej potegnjeno za ves prostor, ki ga zavzema predhiša.

V najnovejših stavbah se ta soba odpravlja in je potegnjen zid na eni in drugi strani predhiše.

Hiše so navadno obrnjene proti dolini (jugu). V Črnem vrhu, in v nekaterih primerih v drugih vaseh, je dosti hiš, ki nimajo te smeri, ker so bile zidane po prikladni legi terena in zaradi pomanjkanja primernega gradbenega prostora.

Glavni prostori v pritličju so: «fogolar» (kjer je še ostal), hiša, stara hiša in izba (nekateri jo imenujejo «tinel»). «Fogolar» je popolnoma zapuščen, če še obstaja. Vanj spravljajo koše, cajne, lopate, staro posodo, kotle in podobno. Kjer so ga predelili, imajo «hišo», kjer kuhajo in običajno živijo. V fogolarju so imeli ognjišče, ki pa je bilo treh tipov:

(Nadaljevanje sledi)

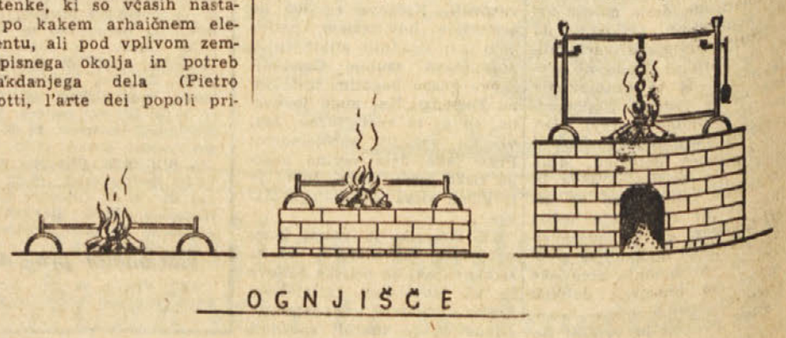

ŠPORT ŠPORT ŠPORT

Dvoboj za svetovno prvenstvo težke kategorije

Patterson je v štirih rundah enajstkrat zrušil McNeeleya

Stilno slab, toda nenavadno buren boks mladega izzivalca

TORONTO, 5. — Potem ko je enajstkrat spravil svojega nasprotnika Toma McNeeleya na blazino, je Floyd Patterson ohranil naslov svetovnega prvaka težke kategorije z zmago s K.O. v četrti rundi. Dvoboj je bil sila ogorčen in mladi Pattersonov nasprotnik se je boril s tako zagrizenostjo kot še nihče doslej.

Glavni sodnik, bivši svetovni prvak Joe Walcott, je imel izredno težko delo in v zadnjih dveh rundah je povsem izgubil kontrolo nad dogajanjem v ringu, tako da nekaterih K.D. sploh ni utegnil šteti. Šele po zaključenem dvoboju se je lahko uradno zvedelo, da je sodnik štel McNeeleyu predpisanih 8 sekund samo enkrat v prvi rundi, petkrat v tretji in trikrat v četrti in zadnji rundi. Za trenutek se je tudi Patterson dotaknil s kolenom blazine v 4. rundi, vendar pa mu sodnik ni štel.

Dvoboj je bil v Mapleleaf Gardenu v Torontu pred skoraj 8000 gledalci. V prvem dvoboju večera je boksar Liston v manj kot dveh minutah likvidiral Nemca Westphala in ko je že kazalo, da bo moral McNeeley deliti isto usodo proti Pattersonu, so prišle do izraza njegove izredne borbene sposobnosti. Pod silnimi zaporednimi Pattersonovimi udarci z leve in desne se je najmanj devetkrat zrušil na blazino, toda vsakokrat je nadaljeval borbo s še večjo zagrizenostjo in se kot besen zaganjal v Pattersona, ki je presenečen nad toliko silovitostjo, moral prenesti nekaj silovitih in ne vedno regularnih udarcev. Sodnik Walcott sploh ni mogel intervenirati. Bil je popolnoma zmeden in ko se je McNeeley drugič dotaknil blazine v prvi rundi, je sploh pozabil šteti.

Na koncu tretje runde se je zdelo, da je Walcott že prekinil borbo in proglasil Pattersona za zmagovalca, toda McNeeleya je v istem trenutku rešil gong. Walcott pa je zagrešil še hujše napake. Ko je Patterson mislil, da bo začet šteti McNeeleyu predpisanih 8 sekund, je dopustil, da se je ta z neverjetno besnostjo vrgel na Pattersona. Isto se je ponovilo malo pozneje, ko je McNeeley napadel Pattersona od zadaj.

McNeeley je bil še enkrat nevaren v četrti rundi, ko je po neregularnem napadu spravil Pattersona za trenutek na kolena in ko je hip nato še enkrat zadel svetovnega prvaka. Toda sprva nekoliko zmedeni Patterson si je kmalu opomogel, prevzel pobudo in zaključil dvoboj v 2'51" četrte runde.

Patterson je v tem dvoboju že devetič branil svoj naslov svetovnega prvaka težke kategorije. Današnji dvoboj ni mogel zadovoljiti stiliste, bil pa je zelo razburljiv posebno po zaslugi izredno pogumnega izzivalca. Nobeden od devetih dvobojev ni prišel do predvidenih 15 rund. Zadnji štirje, trije proti Johanssonu in današnji proti McNeeleyu, so trajali skupno 18 rund, v vseh pa je moral Patterson vsaj enkrat na blazino.

Patterson, ki ima 26 let, je osvojil svetovni naslov v težki kat. 30. nov. 1956 z zmago nad Archiem Moorejem. Izgubil ga je 26. junija 1959 s K. O. v tretji rundi proti Švedu Johanssonu, ponovno pa si ga je priboril leto kasneje v povratnem dvoboju z istim nasprotnikom.

McNeeley je doživel nocoj svoj prvi poraz po 23 zmagah.

Po dvoboju je McNeely izjavil, da še nikoli ni srečal boksarja, ki bi udarjal s tako močjo kot Patterson in da mu je žal, da mu ni uspelo vsiliti dvoboj ob telo, ki Pattersonu zaradi dolgih rok ne prija.

Teniški turnir za prvenstvo Victorije

Pietrangeli premagal brata Neala Fraserja

Še dve lepi zmagi Jugoslovanov Piliča in Jovanoviča - Nepričakovan poraz Sirole

MELBOURNE, 5. — Najboljši italijanski teniški igralec Nicole Pietrangeli je v tretjem kolu posameznikov na teniškem prvenstvu države Victoria premagal Avstralca Johna Fraserja v dveh setih s 6:3, 8:6. John Fraser je brat Neala Fraserja, zmagovalca turnirja v Wimbledonu in člana avstralskega moštva za Davisov pokal. V četrtfinalu se bo Pietrangeli boril z Avstralcem Bobom Newittom. Pietrangeli je edini tuji igralec, ki se je uvrstil v četrtfinale na tem turnirju, med osmorico pa so tudi Avstralci Laver, Neale Fraser in Roy Emmerson, ki je v osmini finala premagal drugega italijanskega igralca Jacobinija s 6:2, 6:4.

Na tem turnirju sodelujeta tudi jugoslovanska tenisarja Pilič in Jovanović. V drugem kolu je Pilič odpravil močnega Avstralca G. Stewarta s 7:5, 6:8, 6:3, Jovanović pa A. Rayana s 7:5, 1:6, 6:2. Njuna rezultata v 3. kolu nista znana.

V drugem kolu je doživel nepričakovan poraz tudi Italijan Sirola katerega je premagal mladi, komaj 18-letni domačin Davidson s 6:1, 6:1, medtem ko je Tacchinija že v prvem kolu odpravil neznani Owen French s 6:3, 7:5.

V okviru priprav italijanskega moštva za finalno srečanje z Avstralci za Davisov pokal, je trener Drobny sklenil organizirati «privatni» turnir na katerem bi poleg vseh štirih Italijanov nastopila še oba Jugoslovana, Anglež Taylor, Avstralec Mercyn Rose in Drobny sam.

—«»—

Antonelli v San Paolu na Silvestrovem maratonu

SAN PAOLO, 5. — List «La Gazeta Esportiva», ki je organizator tradicionalnega Silvestrovega maratonskega teka, z vidnim naslovom prinaša vest, da se bo letošnje prireditve, že 37. po vrsti, udeležil tudi Italijan Antonelli. Njegovo prijavo je pismeno sporočil tajnik italijanske atletske zveze.

—«»—

Skupni trening italijanskih smučarjev

BOCEN, 5. — V okviru priprav za bližnje mednarodne nastope, se bodo v teku dneva zbrali v Selva di Gardena člani italijanske moške in ženske smučarske reprezentance. S treningom bodo začeli jutri na progah Ciampino in Danteroeppies.

Moško vrsto, ki jo vodi zvezni trener Ermanno Nogler, sestavljajo: Bruno Alberti, Franco Arrigoni, Felice de Nicolò, Martino Fill, Ivo Mahlknecht, Paride Milianti, Italo Pedroncelli, Carlo Senoner, Gildo Siorpaes, Carlo Gartner in Gaetano Coppi. Žensko vrsto, ki jo vodi Osvaldo Picchiottino, pa sestavljajo: Lidia Barbieri, Giustina Demetz, Erika Fanton, Paola Maggi, Patrizia Medail, Ottavia Ramella, Pia Riva, Jerta Schir, Vera Schenone in Inge Senoner.

BOKS

STOCKHOLM, 5. — «Pripravljen sem boriti se s Sonnyjem Listom. To je edina možnost, ki se mi nudi, da se lahko v četrto pomerim s Pattersonom za svetovno prvenstvo težke kategorije.»

To izjavo je dal bivši svetovni prvak Šved Ingmar Johansson v zvezi z govoricami o njegovem srečanju z Listonom, Pattersonovim izzivalcem štev. 1.

SPORTNO ZDRUŽENJE

BOR

sklicuje za petek, 15. t. m.

II. redni občni zbor

ki bo ob 20.30 na stadionu «Prvi maj», Vrdelska cesta št. 7 v Trstu, za naslednjim dnevnim redom:

1. Otvoritev in pozdravi
2. Volitve predsedstva in volilne komisije
3. Poročila predsednika, tajnika, blagajnika, gospodarja in načelnikov odsekov
4. Sprememba pravil
5. Diskusija
6. Razrešnica staremu odboru
7. Volitve
8. Razno.

Charles operiran

TURIN, 5. — Juventusov srednji napadalec in srednji krilec John Charles je včeraj odpotoval v Lion, kjer ga bo operiral na kolenu kirurg prof. Trillat, ki je z uspehom operiral branilca Castana.

Charles že dalj časa čuti bolečine v kolenu, ki pa vendarle niso bile tolikšne, da ne bi mogel igrati, čeprav z očitno manjšo zmogljivostjo. Gre za poškodbo, ki je verjetna posledica prejšnje operacije meniskusa. Kirurška intervencija sicer ne bi bila nujna, toda trener je bil mnenja, da se ji Charles podvrže prav sedaj, ko je njegov namestnik v napadu, Rosa, v odlični formi.

—«»—

Mednarodni koledar konjskih športov

BRUSELJ, 5. — Mednarodna zveza za konjski šport, ki je štiri dni zasedala v Bruslju, je sklenila vključiti konjski šport v program olimpijskih iger l. 1964 v Tokiu pod pogojem, da bo kraj tekmovanj v neposredni bližini glavnega mesta Japonske. Kot znano so organizatorji olimpiade že določili, da bodo tekmovanja v konjskih športih v nekem kraju 100 milj od Tokia.

Razen tega je zveza pripravila tudi koledar mednarodnih tekmovanj za prihodnje leto, ki bodo v Nici, Rimu, Lucerni, Aquisgrani, Londonu, Dublinu, Ostendi, Rotterdamu, Budimpešti, Kopenhagnu, Harisburgu, New Yorku, Torontu, Lizboni in Barceloni.

Evropsko prvenstvo v preskokih čez ovire bo v Londonu, medcelinsko ameriško prvenstvo v preskokih čez ovire v Buenos Airesu, evropsko juniorsko prvenstvo v Zahodnem Berlinu, evropsko žensko prvenstvo pa v Barceloni.

V zaostali tekmi A lige

Udinese brez Canelle danes proti Leccu

Skoraj zanesljiv povratek Rozzonija - Sodnik Lo Bello

VIDEM, 5. — Enajstorica Udinese je danes dopotovala v Lecco, kjer bo jutri nastopila v zaostali tekmi A lige proti Leccu. Na pot se je podalo samo 10 igralcev. Poleg poškodovanega Canelle, ki zanesljivo ne bo mogel nastopiti, je manjkalj še Manganotto, ki pa je skupno z Del Zottom prispel danes. Pač pa je bil v skupini Rozzoni, ki se bo po vsej verjetnosti povrnil v moštvo kot srednji napadalec. Če pa bi se trener Foni vendarle ne odločil zanj, bi na mestu srednjega napadalca igral Andersson. Bonafin na desnem krilu, Del Zotto pa na levi zvezi.

Kljub nesrečnemu porazu proti Palermu na domačih tleh, morala igralcem ni upadla in upajo, da bodo iz Lecca prinesli vsaj eno dragoceno točko.

Postava Udinese bo verjetno naslednja:

Romano; Burelli, Segato; Beretta, Tagliavini, Moro; Bonafin, Manganotto, Rozzoni (Andersson), Andersson (Del Zotto), Selmosson.

Za sojenje te tekme je bil določen sodnik Lo Bello iz Siracuse.

—«»—

Odbojka v Lizboni

LIZBONA, 5. — V kvalifikacijski B skupini zahodnoevropskega turnirja v odbojki, je prvo mesto osvojila Francija in se kvalificirala za finale. Italija deli drugo mesto z Marokom, vendar se je zaradi boljšega razmerja v točkah tudi ona uvrstila v finale.

Nocoj v rimski športni palači

Loi proti Akonu toda brez naslova

Hashas - bodoči Loijev nasprotnik za svetovno prvenstvo?

RIM, 5. — V okviru jutrišnjega boksarskega večera v rimski športni palači bo osrednja točka dvoboj med Loijem in francoskim črncem Akonom. Akono je izkušen boksar in pričakuje se, da bo favoriziranemu Loiju nudil močan odpor. V svojih sedmih zadnjih borbah je dosegel najprej dve zmagi s knock-outom, nato eno zmago po točkah, nato še eno zaradi predaje nasprotnika, potem en neodločen izid, tesen poraz po točkah in nato še en neodločen izid.

Duilio Loi je prispel danes v Rim in prav tako tudi njegov nasprotnik. Loj je izjavil, da je dobro pripravljen, čeprav borba ne bo veljala za naslov. Na vsak način bo skušal popraviti ne ravno dober vtis, ki ga je zapustil v Rimu s svojim poslednjim nastopom.

Poleg dvoboja Loi-Akono so na programu še dvoboji: Manca-Jones, Panunzi-Sangaree, Nobile - Giacche, Lopopolo - Dantas, Pisani - Bechir, Ceccardi - Faccneda.

Iz Pariza je prišla vest, da namerava organizator boksarskih prireditev v pariški športni palači Charles Michaelis za vsako ceno organizirati dvoboj med svetovnim prvakom kategorije lahka-junior Duiliom Loijem in Aissom Hashasom. Dvoboj naj bi bil februarja. Michaelis je prepričan v Hashasove sposobnosti, ne glede na njegov sinočnji poraz s Kubancem Vaillantom, za katerega trdi, da ni bil zasluženo.