Prvi slovenski dnevnik v Zjedinjenih državah. Izhaja vsak dan izvzemši nedelj in praznikov.

Glas Naroda

List slovenskih delavcev v Ameriki.

Slovensko-Amerikanski KOLEDAR za leto 1908 je dobiti po 30 c. poštnine prosto. Koledar je zelo zanimiv ter ima obilo slik.

TELEFON PISARNE: 1279 RECTOR. Entered as Second-Class Matter, September 21, 1903, at the Post Office at New York, N. Y., under the Act of Congress of March 3, 1879. TELEFON PISARNE: 1279 RECTOR.

NO. 12. — ŠTEV. 12. NEW YORK, WEDNESDAY, JANUARY 15, 1908. — V SREDO, 15. PROSINCA, 1908. VOLUME XVI. — LETNIK XVI.

Položaj med Japonsko in Zjed. državami.

DRŽAVNI TAJNIK ROOT IN NJEGOVE ZVIJAČE V JAPONSKEM VPRAŠANJU.

V Washingtonu bodo sedaj čakali, da pride novi japonski poslanik Takahira.

NESOGLASJE.

Washington, 14. jan. Pri današnjej kabinetnej seji je zopet tvorilo glavno točko kočljivo japonsko vprašanje. Pri tem je prišlo do nesporazuma med državnim in trgovinskim oddelkom, ktera se ne strinjata glede vprašanja o prepovedanem naseljevanju Japoncev. Državni oddelek namreč vrjame japonskej obljubi, vsled ktere bode japonska vlada sama uredila izseljevanje kulijev v Zjed. države. Radi tega hoče dati Japoncem za to potrebni čas. Trgovinski oddelek pa zahteva, da se proti Japoncem ravna natančno po zakonu, kteri je bil lani sprejet in kteri omejuje naseljevanje Japoncev. V trgovinskem oddelku so postali nezadovoljni, ker je državni oddelek večkrat izrazil željo, da se napram naseljevanju Japoncev ne postopa tako strogo in se sedaj sklicujejo na številke japonskih naseljencev, ktere so nastale kot rezultat te popustljivosti. Na stotine Japoncev, kteri so prišli v Zjed. države brez potnih listin, so kar na tihem zaprli in jih izročili japonskim družbam, da so jih poslale domov. Vendar bi pa moralo biti še mnogo večje število japonskih delavcev deportiranih, ako bi tako strogo proti njim postopali, kakor določa zakon. To bi se gotovo zgodilo, ako bi se državni oddelek ne umeševal.

To nesoglasje je baje glavni vzrok, da državni tajnik Root še dosedaj ni odgovoril na japonske protipredloge, ktere je naš poslanik v Tokiju dne 31. decembra semkaj brzojavil. Državni tajnik želi, da se to nesoglasje pred vsem poravna in da se sestavi odgovor tako previdno, kakor je sploh mogoče, da se ne pride preblizo občutljivosti Japoncev, to tem bolj, ker se sedaj vrši na Japonskem volilna agitacija, ktere namen je, prepoditi sedanji kabinet in ga nadomestiti z bolj radikalnim. Ako se toraj sedaj žali japonsko javnost, potem pride radikalna vlada gotovo na krmilo in to bi bilo za sedanji spor gotovo neugodno. Sedanji odgovor na imenovane protipredloge za sedaj še ne bode definitivnega značaja in radi tega bodo japonski vladi pred vsem naznanili, da bodo počakali, dokler ne pride v Washington novi japonski poslanik Takahira. Bode li to vodilo do boljših rezultatov, je seveda zelo dvomljivo. Japonska vlada je odpozvala poslanika Aokija, kteri ni dovolj energično nastopil proti Ameriki in ker je ugodil premnogim zahtevam washingtonske vlade. Poslanik Takahira je že od nekdaj znan kot energičen in radikalen človek, tako da bode tak tudi ostal, ko pride v tukajšnje mesto, kajti samo radi tega ga je njegova vlada poslala semkaj.

Pariz, 14. jan. Časnik La Patrie objavlja danes pismo nekega japonskega častnika, kteri je bil v Mandžuru ranjen in ki se sedaj mudi v Nizzi, da si izboljša zdravje. Ta častnik piše: "Z ozirom na hierarhijo narodov, mi nadkriljujemo Italijane in Spance. In radi tega naj li nam Yankeeji zabranijo naseljevanje istodobno, ko se tam smejo naseljevati Italijani, Španci in Nemci? Nihče nima pravice z nami tako postopati, kakor s Kitajci, kteri so divjaki. Ako vztrajajo Američani pri svojih zahtevah, pomenja to vojno."

Tokio, 15. jan. Le malo je manjkalo, da ni včeraj ves kabinet, oziroma tukajšnja vlada odstopila. Ministerski predsednik Saionji je popoludne ob 4. uri izročil cesarju Mutsuhitu svojo resignacijo zajedno z resignacijami finančnega ministra Yoshiro Sakatani in prometnega ministra Izaburo Yamagata.

Pravosodni minister Masahisis Matsuda prevzame portfelj finančnega ministerstva in minister notranjih zadev, Kei Hara, prevzame prometno ministerstvo. V resignacijo ministerskega predsednika cesar ni hotel privoliti Yamagata je zahteval, da Sakatani odstopi, ker je on odgovoren za sedanji proračun, kterega bode treba predložiti novemu parlamentu. Ljudstvo in ministri mu očitajo, da ni držal svoje obljube, vsled ktere bi se davki v letošnjem letu ne smeli povišati, kar se pa ni zgodilo. Ko so pa preiskali finančni položaj, se je dognalo, da je povišanje davkov neizogibno, ako hočejo, da ne bode vlada zopet prisiljena najeti veliko državno posojilo v inozemstvu.

Sakatani je hotel proračun za mornarico in vojsko pomanjšati, v kar mu pa kolegi niso dopustili. Potem je hotel Sakatani pomanjšati izdatke za gradnjo železnic, čemur se je pa Yamagata protivil. Končno je povišal davke in tako obudil veliko nezadovoljstvo v trgovskih in bančnih krogih. Vsled tega mu ni ostalo nič druzega, nego odstopiti.

Cuba postane zopet svobodna republika.

VOJNI TAJNIK TAFT PRIPOROČA, DA NAŠE VOJAŠTVO OSTAVI CUBO PRIHODNJE LETO.

Temu priporočilu je pridejano letno poročilo governerja Magoona.

DRŽANE OBLJUBE.

Washington, 14. jan. Vojni tajnik Taft je priposlal predsedniku Rooseveltu letno poročilo governerja na Cubi, Magoona, kteri poroča o svojej upravi v imenovanej republiki. Taft priporoča, da ostane naša uprava in vojaštvo na Cubi še do leta 1909. Vojni tajnik je z uspehi, ktere je dosegel governer Magoon na imenovanem otoku zelo zadovoljen, kar je posebnega pomena, to tem bolj, ker postane governer Magoon vojni tajnik v slučaju, da bode Taft postal predsedniški kandidat.

Tukajšnja vlada je upala, da bode ljudsko štetje na Cubi dogotovljeno že do minolega septembra, kar se pa ni zgodilo, kajti Magoon poroča, da bodo z ljudskim štetjem gotovi šele v letošnjem aprilu ali maju. Vsled tega se mora tudi z lokalnimi volitvami počakati do junija in s predsedniškimi do decembra, tako da novega predsednika ne bode mogoče uvesti in namestiti pred marcem v letu 1909. Kakor hitro se to zgodi, bodo naše oblasti ostavile otok, kakor so to preje obljubile. —

Jedno uro na ledenej plošči.

Morristown, N. J., 14 jan. Štirinajstletni Harold Pruden iz tukajšnjega mesta se je včeraj igral z drugimi dečki na ledu, ki se je napravil na Pocahontas Pondu. Pri tem se je odtrgala velika plošča ledu, na kterem je deček stal in ga je odnesla po vodi dalje. Deček je na vse pretege kričal na pomoč, dočim so njegovi tovariši hiteli k bližnjim hišam, da dobe pomoč. Končno sta prišla na lice mesta dva policaja, ktera sta v malem čolnu odveslala za dečkom, kterega sta tudi srečno rešila. Deček je bil jedno uro na plavajočej ledenej plošči. Mučnemu prizoru je prisostvovalo najmanj tisoč ljudi.

Denarje v staro domovino

pošiljamo:

za $ 10.30 ..... 50 kron,
za $ 20.40 ..... 100 kron,
za $ 40.80 ..... 200 kron,
za $ 101.75 ..... 500 kron,
za $ 203.50 ..... 1000 kron,
za $1016.00 ..... 5000 kron.

Poštarina je vštetа pri teh svotah. Doma se nakazane svote popolnoma izplačajo brez vinarja odbitka.

Naše denarne pošiljatve izplačuje c. kr. poštni hranilni urad v 11. do 12. dneh.

Denarje nam poslati je najpriličneje do $25.00 v gotovini v priporočenem ali registriranem pismu, večje zneske po Domestic Postal Money Order ali pa New York Bank Draft.

FRANK SAKER CO.,
109 Greenwich St., New York,
6104 St. Clair Ave., N. E.
Cleveland, Ohio.

Rumena nevarnost. Mongolske priprave.

PROFESOR BURGESS OD COLUMBIA VSEUČILIŠČA JE UVERJEN, DA PRIDE DO BOJA MED OBEMA PLEMENOMA.

Tudi Kitajska se pripravlja na ta boj z japonsko pomočjo.

MONGOLSKO PRVENSTVO.

Govor zvezinega višjega sodnika Harlana, o kterem smo v večerajšnjem uvodnem članku razmotrivali, je napravil med vsem našim prebivalstvom velik utis. Imenovani sodnik je priporočal, da se vsako leto izda 50,000,000 dolarjev za gradnjo novih vojnih ladij. —

Probujena Kitajska deluje zajedno z Japonsko na to, da postane mongolsko pleme vladajoče na vsem svetu; to se sedaj povsodi tudi oficijelno pripoznava. Profesor Burgess od vseučilišča Columbia, naznanja, da je dobil avtentična poročila, da delujeta Kitajska in Japonska na tem, da spremenita kitajsko vojsko v moderno in sicer potajno. Radi tega je Kitajska odposlala vse nemške vojaške inštruktorje domov in jih je nadomestila z japonskimi. Japonski častniki svoje dežele ne morejo ostaviti, ne da bi o tem vedela njihova vlada, ktera jim je v to gotovo dala dovoljenje, ker vlada med njo in kitajsko vlado popolni sporazum.

Kot nadaljni dokaz velikega gibanja mongolskega plemena zamoremo navesti tudi dejstvo, da študira na tisoče kitajskih dijakov na Japonskem in da se na tisoče Japoncev bavi na Kitajskem s tem, da organizujejo tamošnje šole.

Tekom desetih let bode imela Kitajska pet milijonov moderno izvežbanih vojakov in potem bode zajedno z Japonsko belim lahko ukazala, naj ostanejo lepo v Evropi in naj se ne umešavajo v azijske zadeve.

SLOVENSKE NOVICE.

Aleksander Toman zopet prost.

V minolem novembru smo poročali, da je bil znani slovenski žurnalist Aleksander Toman v Chicagu dne 20. novembra pri municipalnem sodišču v imenovanem mestu obsojen na globo v znesku $500, oziroma v jednajstmesečni zapor, ker ni hotel preklicati gotove izjave in članke v njegovem listu "Jugoslovanski Gospodar". Tožil ga je neki Grampovčan, kteremu je baje Toman škodoval pri njegovem prodajanju zemljišč.

Ko je bil Toman sedem tednov v zaporu, so ga zopet brez njegove zahteve pozvali k sodišču, kjer je državni pravdnik predlagal, da se ga takoj izpusti iz ječe in da se tožba izbriše iz zapisnika, kar se je tudi zgodilo, ne da bi Toman tudi ob tej priliki kaj preklical, kakor je Grampovčan zahteval. List Jugoslovanski Gospodar prične v kratkem zopet izhajati.

Žrtev dijakov.

Louisville, Ky., 14. jan. Pred dvema leti so dijaki politehnike v Terre Haute, Ind., svojega tovariša William Keiferja v šali privezali na tamošnjem pokopališču k nekemu nagrobnemu spomeniku, kjer je bil vso noč privezan. Takoj na to je pričel dijak bolehati, ker se je v onej noči prehladil in končno se ga je pred šestimi meseci lotila jetika. Sedaj je prišlo iz Texasa, kjer se je mudil radi promene zraka, poročilo, da je vsled imenovane bolezni umrl. Njegovi stariši ne bodo sodno postopali proti njegovim tovarišem, kteri so pronzročili njegovo zgodnjo smrt.

NAZNANILO.

Vsem cenjenim rojakom, ki so nam poslali denar za pratike, naznanjamo, da jih nimamo več v zalogi. Dotični naj nam dopošljejo 20 centov, za kar jim pošljemo koledar.

Upravništvo "Glasa Naroda".

Nad 170 mrtvih pri požaru v Boyertownu.

POŽAR GLEDIŠČA V IMENOVANEM MESTU JE ZAHTEVAL VEČ ŽRTEV, NEGO SE JE PRVOTNO POROČALO.

Mnogo trupelj je še pod razvalinami; trupla so zgorela do kosti.

GROZNI PRIZORI.

Boyertown, Pa., 15. jan. Števila žrtev, ktere je zahteval požar gledišča Rhoads Opera House v tukajšnjem mestu, najbrže nikdar ne bode mogoče dognati, kajti mnogo trupelj nesrečnih gledalcev je popolnoma zgorelo. Do včerajšnjega večera so prinesli iz razvalin 167 trupelj, večinoma žensk in otrok. Ogenj so sicer že zjutraj pogasili, vendar bode pa trajalo še par dni, predno bodo odstranili in preiskali razvaline. Mnogo trupelj je padlo iz gorenjih nadstropij v globočino, ko so se hodniki podrli. Skoraj vsaka rodbina tukajšnjega mesteca je zgubila kakega svojca.

Včeraj zjutraj se je pripetila ponovno razstrelba plina, kajti razletel se je še jeden rezervoar gazolina. Ono zidovje, ktero je še stalo, se je podrlo, tako da bode sedaj še težje dobiti mrtvece na prosto.

Semkaj je prišlo 50 državnih konštablerjev, kteri stražijo ves prostor okrog razvalin. Natančnega števila žrtev ne bode mogoče nikdar dognati, to tem manj, ker je bilo med gledalci mnogo tujcev, kteri nimajo tukaj sorodnikov. Tudi iz sosednjih mest prišlo je k predstavi mnogo ljudi. Mnogo trupelj ni mogoče prepoznati, ker so zgorela tako, da so le še kosti ostale. Njihove ostanke bodo pokopali v skupnem grobu.

Predstavi je prisostvovalo 400 osob. Pri igri je sodelovalo tudi kacih 40 otrok nedeljske šole cerkve sv. Ivana, v ktere prid se je predstava vršila.

KORISTEN ZAKON.

Inozemski "plemiči", kteri se ženijo v Ameriki, bodo morali plačati davke v obliki četrtine dote njihovih nevest.

Washington, 14. jan. Ker se bode v kratkem ogrski zadolženi "plemič" Szechenyi poročil s hčerko Kornelija Vanderbilta in odnesel par milijonov dolarjev dote, da z njimi poplača svoje velikanske dolgove, je danes vložil chicaški zastopnik v kongresu nov zakonski predlog, čegar namen je inozemskim "plemenitim" lopovom preprečiti v nadalje v Ameriki se ženiti in izvabljivati ameriški denar na zadolžena posestva v Evropo. Glasom imenovanega zakonskega predloga naj se v nadalje vsakej doti, ktero dobi v inozemstvo omožena nevesta, odšteje 25 odstotkov kot davek in kazen za lahkomišljenost take neveste, ktera sramoti ameriško ljudstvo s tem, da vzame propalega Evropejca za moža. Ako bode ta predlog sprejet, se bodo toraj lopovi "plemenite" vrste morali zadovoljiti le s 75 odstotki dote njihovih nevest, ktere se v svojej naivnosti vsedejo na limanice hochstaplerjev iz Evrope.

Imenovani predlog zastopnika Sabatha določa, da se mora vse ono, kar dobi taka nevesta, državnim potom ceniti; denar, kterega dobi, se mora vknjižiti, kar velja tudi o mesečnej renti, ktero dobiva tak evropejski zapravljivec na kožo svoje žene. Od vseh prihodkov, ktere dobi potem iz Amerike, se predno se pošljejo v Evropo, odtegne 25 odstotkov. Želeti je, da bi bil ta pametni in koristni predlog takoj sprejet.

Požar na kolodvoru v Kansas City.

Kansas City, Mo., 14. jan. Vsled pokvarjenih električnih žic je včeraj nastal na tukajšnjem kolodvoru Union požar, kteri je napravil za 250 tisoč dolarjev škode. Le s težavo so rešili glavno kolodvorsko poslopje. V uničenem poslopju so nastanjeni trije uradi ekspresnih družb.

Gospodarski položaj. Delo in omejitve.

V MNOGIH TOVARNAH V BRIDGEPORTU, CONN., SO ZOPET PRIČELI Z DELOM.

Štrajk v tovarni preprog v Lowellu, Mass.; banka prenehala s poslovanjem.

OMEJITVE DELA.

Bridgeport, Conn., 14. jan. Položaj z ozirom na tukajšnja obrtna podjetja, pri kterih je bilo finančno krizo preje opaziti kakor v kakej drugi državi, se je sedaj izdatno izboljšal. Columbia Phonograph Co., pri kterej dela nad 2000 delavcev, je pričela sedaj z delom zopet v vseh oddelkih. Tudi v mnogih drugih tukajšnjih tovarnah se je pričelo delo ali popolnoma ali pa deloma, kar velja še posebno o Singer Manufacturing Co., Ballard Machine Tool Co., Locomobile Company, Union Typewriting Co. in Salts Textile Manufacturing Co. V teh tovarnah dela nad deset tisoč delavcev. Tudi v mnogih malih tovarnah, kjer izdelujejo materijal za večje tovarne, so pričeli z delom.

Lowell, Mass., 14. jan. V dveh oddelkih tukajšnje tovarne za izdelovanje preprog, ktera je last Bigellow Carpet Co., so pričeli včeraj z delom s pomočjo neunijskih delavcev, ker domači delavci štrajkajo, ker je družba najela neunijske predilce, s kterimi štrajkarji nečejo skupno delati.

Watertown, N. Y., 14. jan. George Y. Yostova zasebna banka v Theresi, ktera obstoji že 40 let, je včeraj prenehala s poslovanjem.

Montreal, Canada, 14. jan. Uprava Grand Trunk železnice naznanja, da bode znižala število svojih delavcev v delavnicah vagonov v Point St. Charles, Ottawa, Londonu in Port Gratiotu. Tudi število delavnih ur bodo pomanjšali, da jim na ta način ne bode treba odsloviti mnogo delavcev.

Washington, 14. jan. Predsednik Southern železnice naznanja, da je prometna uprava imenovane železnice sklenila s 1. februarjem znižati plače predsedniku, podpredsedniku in drugim glavnim uradnikom za 10 odstotkov. —

VOJNO SODIŠČE NA NAŠEM VOJNEM BRODOVJU.

Sodilo bode tri častnike, ker so zanemarjali svojo službo.

Rio de Janeiro, Brazil, 14. jan. Admiral Evans, poveljnik vojnega brodovja Zjed. držav, ktero pluje na Pacifik, je ustanovil posebno vojno sodišče, ktero bode sodilo tri častnike vojne mornarice, kteri so zanemarjali svoje dolžnosti.

Zdravnik Rand Percy Crandall je tožen vsled slabega obnašanja, prestopka proti disciplini in zavidanja.

Izplačitelj William Henry Doherty je obdolžen odsotnosti od službe.

Pomožni zdravnik Leopold Herbert je obdolžen zanemarjanja svoje službe in zavisti.

Sodišču, ktero jih bode sodilo, bode predsedoval admiral Chas. S. Sperry.

CORTELYOU ODSTOPIL?

Baje se je sprl s predsednikom Rooseveltom in podal ostavko.

Washington, 15. jan. Tajnik zvezinega zaklada Cortelyou je vložil prošnjo za odpust. Včeraj se je mudil v New Yorku, kjer je baje sprejel ponnjeno mu predsedniško mesto pri Knickerbocker Trust Co. Za povod njegovega odstopa se tukaj navaja prepir s predsednikom Rooseveltom, kteri se je vršil te dni po nekej kabinetnej seji. Tedaj je Cortelyou odšel domov in je vsled jeze zbolel.

Vesti iz Rusije. Srečno novo leto!

PROSLAVA NOVEGA LETA V CARSKOJEM SELU; AMERIŠKI POSLANIK PRI CARJU.

Povodom praznika je car odlikoval mnogo dostojanstvenikov.

KONEC NEMIROV.

Petrograd, 15. jan. Včeraj povodom pravoslavnega Novega leta se je na dvoru v Carskojem selu vršil sijajen sprejem, kteremu so prisostvovali vsi diplomatični zastopniki. Tudi poslanik Zjed. držav in njegov štab so prišli v Carskoje selo, kjer so prisostvovali sprejemu. V prvič po dolgej vrsti let sprejemu ni prisostvovala carinja, ktera je še vedno bolehna. Njo je zastopala carinja vdova.

Ruske dostojanstvenike je car sprejel že preje. Ministerski predsednik Stolypin in razni drugi so dobili povodom Novega leta razna odlikovanja. Minister inostranih del Izvoljskij je dobil red sv. Vladimira. Razun tega je vlada razglasila tudi nad sto imenovanj v državni svět, kteri ostane nespremenjen.

Petrogradsko časopisje je včeraj objavilo pregled leta 1907 s potrebnimi komentari, kteri vsi se glase ugodno, kajti nemiri so postajali vedno bolj neznatni. Ljudstvo vedno bolj zaupa v vlado, tako da je pričakovati boljših časov. Birževija Vjedomosti piše o vseh zadnjih treh letih in imenuje leto 1907, leto, v kterem je dežela postala trezna.

ZOPET NAŠLI ZLATO V CALIFORNIJI.

Na tisoče prospektorjev je odšlo v novo zlato pokrajino.

San Francisco, Cal., 14. jan. Zlatoiskalci so se napotili kar trumoma v novo najdeno zlato pokrajino blizo Manvela v San Bernardino County ob meji države Nevade. Prospektorji, kteri so delali pri Tex Rickardu v Goldfieldu, Nev., so prišli pred dvema tedni v Searchlight, Nev., in so seboj prinesli tono zlata, vrednega $2,000. Ti ljudje so pripovedovali, da so našli bogato skalovje zlata, ktero se nahaja skoraj na površju zemlje. Oni tudi naznanjajo, da je zlata žila dokaj velika in da sega globoko v zemljo.

Kakor hitro se je tukaj zvedelo o tej novici, se je vse polno prospektorjev napotilo v omenjene bogate in nevarne kraje, tako da je tamošnje prebivalstvo kar preko noči narastlo na več tisoč ljudi. Natančnih poročil iz tamošnjih krajev dosedaj še ni. V pokrajini blizo Manvela so že več let prospektorji iskali zlato, toda vse iskanje je bilo zaman. Na tisoče ljudi je prišlo tjekaj, toda vsi so se iznenadeni vrnili potem, ko so zapravili ves denar, ko so ga imeli.

Ker je mogoče tudi sedaj stvar taka, svarimo slovenske prospektorje, da ne potujejo tjekaj, dokler se kaj natančnega ne izve o tej stvari.

BREZPOSELNOST V ST. LOUISU.

800 mož je korakalo k City Hallu, kjer jim je mayor obljubil delo.

St. Louis, Mo., 15. jan. Nad 800 brezposelnih delavcev tukajšnjega mesta prišlo je včeraj v mrazu in snegu k City Hallu, da naprosijo mayorja za delo in zaslužek. Brezposelne je vodil premožni J. Eadshow. Ljudje so se dostojno obnašali, tako da policija, ktera je bila takoj pri rokah, ni imela kaj opraviti. Mayor jim je obljubil, da bode storil vse, kar je v njegovej moči in da jim bode preskrbel delo. S tem so se paraderji zadovoljili in so mirno odšli. Mayor je takoj nato nakazal 10 tisoč dolarjev za popravo ulic, tako da bode mnogo brezposelnih nemudoma dobilo delo.

Razne novosti iz inozemstva.

KOMPROMIS GLEDE PRUSKEGA VLADINEGA PREDLOGA O RAZLASTITVI POLJAKOV.

Samomor svakinje Lorda Kitchenerja v Colonu; dvoboj v Črnovcih.

DOLGOVI NEMČIJE.

Berolin, 15. jan. V pruskem deželnem zboru je prišlo med raznimi skupinjami do kompromisa glede vladinega predloga o razposestvovanju Poljakov. Vlada je svoj prvotni predlog umaknila tako, da bode imela pravico do razposestvovanja le na Poznanjskem in v Zapadnej Pruski, v kterih deželah se jej bode dovolilo razposestvovati 70,000 hektarov poljske zemlje. —

Colon, Panama, 15. jan. Mrs. Kitchener, vdova brata Lord Kitchenerja, se je včeraj tukaj utopila in na ta način izvršila samomor. Semkaj je dospela s parnikom Magdalena iz Southamptona in je bila namenjena v Jamaico k svojim sorodnikom.

Dunaj, 15. jan. Med poslancem Onciulom in črnovskim urednikom Krügerjem se je včeraj vršil dvoboj na meče. Oba pretepača sta bila lahko ranjena.

Berolin, 15. jan. Nemčija najema tekom tega meseca državno posojilo in v kolikor so dosedaj oddali bondov, je razvidno, da je to posojilo v znesku $30,000,000 zagotovljeno.

NAŠI MORNARJI V RIO.

Tudi v glavnem brazilskem mestu je prišlo do običajnega pretepa.

Washington, 15. jan. Admiral Evans, vrhovni poveljnik našega vojnega brodovja, ktero se sedaj mudi v Rio de Janeiro, Brazil, poroča mornaričnemu oddelku, da je prišlo predvčerajšnjim zvečer v imenovanem mestu med našimi mornarji in policijo do pretepa in kalitve miru. Patrulje mornarjev so zajedno s policijo napravile kmalo mir. Štirje podčastniki so bili pri tem ranjeni. Vsi mornarji, kteri so bili na kopnem, so dobili takoj ukaz, da se nemudoma vrnejo na ladije. Ko so ta dogodek preiskali, se je zopet 4000 mornarjev izkrcalo.

Evans poroča, da je ljudstvo mornarje sprejelo z vso iskrenostjo. Naši mornarji so se pričeli pretepati z brazilskimi, kteri so večinoma mulatje. Nek avtomobil je na ulici povozil 2 mornarja, ktera sta sedaj v bolnici.

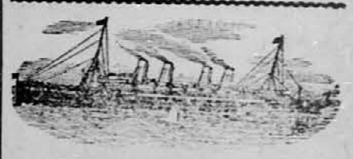

KRETANJE PARNIKOV.

Dospeli so:

Kronprinzessin Cecilie 14. jan. iz Bremena s 670 potniki.
Gerty 14. jan. iz Trsta s 356 potniki.
Ryndam 14. jan. iz Rotterdama s 743 potniki.

Dospeti imajo:

Samland iz Antwerpa.
Majestic iz Liverpoola.
Graf Waldersee iz Hamburga.
Koelniz Bremena.
Mauretania iz Liverpoola.
Baltic iz Liverpoola.
Oceana iz Hamburga.
New York iz Southamptona.
La Bretagne iz Havre.
Zeeland iz Antwerpena.
Moltke iz Genove.
Astoria iz Glasgowa.
President Lincoln iz Hamburga.
Friedrich der Grosse iz Genove.
Adriatic iz Liverpoola.

Odpluli so:

Oceanic 15. jan. v Liverpool.
Moskva 15. jan. v Libavo.

Odpluli bodo:

La Lorraine 16. jan. v Havre.
Seydlitz 16. jan. v Bremen.
St. Paul 18. v Southampton.
Bluecher 18. jan. v Hamburg.
Hudson 18. jan. v Havre.

"GLAS NARODA"
(Slovenic Daily.)

Owned and published by the
SLOVENIC PUBLISHING COMPANY
(a corporation.)
FRANK SAKSER, President.
VICTOR VALJAVEC, Secretary.
LOUIS BENEDIK, Treasurer.

Place of Business of the corporation and addresses of above officers: 109 Greenwich Street, Borough of Manhattan, New York City, N. Y.

Za leto velja list za Ameriko . . .	$3.00
„ pol leta	1.50
„ leto za mesto New York . . .	4.00
„ pol leta za mesto New York . .	2.00
„ za Evropo in Canado za vse leto	4.50
„ „ „ „ pol leta	2.50
„ „ „ „ četrt leta	1.75

V Evropo in Canado pošiljamo skupno tri številke.

"GLAS NARODA" izhaja vsak dan izvzemši nedelj in praznikov.

"GLAS NARODA"
("Voice of the People")
Issued every day, except Sundays and Holidays.
Subscription yearly $3.00.

Advertisement on agreement.

Dopisi brez podpisa in osobnosti se ne natisnejo.

Denar naj se blagovoli pošiljati po Money Order.

Pri spremembi **kraja** naročnikov prosimo, da se nam tudi prejšnje bivališče naznani, da hitreje najdemo naslovnika. Dopisom in pošiljatvam naredite naslov:

"GLAS NARODA"
109 greenwich Street, New York City.
Telefon: 1279 Rector.

Cuba zopet svobodna.

Kakor poročamo med dnevnimi poročili, je naš vojni tajnik Taft priporočil zvezinej vladi v svojem letnem poročilu, naj izroči Cubo Cubancem spomladi v letu 1909. V istem smislu se glasi tudi poročilo in priporočilo našega governerja na Cubi, Magoona, ktero je vojni tajnik zajedno s svojim te dni izročil predsedniku Rooseveltu. Provizorična vlada ima na Cubi še nekoliko potežkoč, toda boljši ekonomični položaj na otoku dokazuje, da vlada med Cubanci sedaj večji sporazum, kakor nekdaj in splošno izboljšane razmere, kakor tudi novi zakoni dokazujejo, da je naša republika na Cubi skoraj že izvršila svojo dolžnost in nalogo. V teku jednega leta, ako se kaj nepričakovanega ne pripeti, bode cubansko ljudstvo ponovno prevzelo breme samouprave, ktera bode potem — saj tako je upati — boljša, kakor je bila ona, predno je bila naša vlada prisiljena posredovati.

Prebivalstvo naše republike pa ima povoda biti ponosno na to, da je izvršilo one dolžnosti, ktere si je samo dalo, ko je Cubo osvobodilo od španskega jarma. Po letu 1898, oziroma po špansko-ameriškej vojni, bi bilo le težavno najti zastopnika kake evropske vlade, kteri bi zatrdno ne bil prepričan, da si bode naša republika Cubo za vedno pridržala, kajti vse evropsko časopisje in deloma tudi naše je vedno povdarjalo, da imenovani veliki otok nikdar ne postane neodvisen. Vendar je pa naša vlada ostala pri svojej danej besedi in je pomagala Cubancem ustanoviti si neodvisnost in svojo vlado. Naša vlada je na otoka ponovno posredovala le radi tega, ker je tamošnje prebivalstvo samo naprosilo za posredovanje, ko je tamošnja vlada pronašla, da so problemi, koje ima za rešiti, pretežavni za njo, oziroma da ni kos svojej nalogi, ker ni imela izključne večine za seboj.

Provizorična vlada governerja Magoona je sedaj rešila vse one probleme in ko washingtonska vlada drugo leto Cubo zopet ostavi, bodo domačini imeli vse tako v redu, da jim bode lahko ta red v nadalje vzdrževati. Njihova neodvisnost bode seveda potem trajala toliko časa, dokler bodo sami hoteli.

POZDRAV.

Pred odhodom v staro domovino pozdravljam vse prijatelje in znance širom Amerike, posebno mojega brata Antona Požar v Flushingu, Ohio; vsem skupaj kličem: Z Bogom!

New York, 14. prosinca, 1908.
Ivan Požar.

Pred odhodom v staro domovino pozdravljam vse prijatelje in znance širom Amerike, posebno mojega moža Filipa Skufca in brata Fran Ulkarja v Denverju, Colo., ter kličem vsem skupaj: Na svidenje!

New York, 14. prosinca, 1908.
Josipina Skufca.

Pred odhodom v staro domovino pozdravljam vse rojake širom Amerike, posebno mojega sina Mihaela Grlj v Flushingu, Ohio. Vsem skupaj kličem: Živeli!

New York, 14. prosinca, 1908.
Miko Grlj.

Kje je IVAN AŽBE? V službi je bil pri tvrdki Frank Sakser Co. tri tedne, od koder je pobegnil 30. decembra z $20.00. Imenovani je okroglega rudečega obraza in ima rudeče lase ter bolj srednje postave. Kdor ve zanj, naj naznani: Frank Sakser Co., 109 Greenwich St., New York. (v d)

Vseslavjanska himna v angleščini.

Znani prelagatelj slavjanskih pesmi, Francis P. Marchant, je ravnokar preložil vseslavjansko himno "Hej Slovani" v angleški jezik, ter je objavil ta prevod, kteri je izvrsten, v listu "Notes and Queries".

Ker smo uverjeni, da ustrežemo s tem vsem našim naročnikom in naravno vsemu našemu narodu to- in onstran oceana, objavljamo našo himno na tem mestu v angleškem prevodu:

Hey, Slavonians, be ye mindful that our tongue dies never,
While our faithful hearts are beating for the nation ever:
Live, long live the Slavic language, sounding through the ages.
(bis) **Thunder rolling, wrath eternal! Vain our foeman rages!**

'Tis the gift our God entrusted, God the lord of thunder,
Therefore who on earth can wrest it from our lives asunder?
Though our foes, like hosts of darkness, in proud ranks are swelling,
(bis) **God is with us: fall upon them, Perun all dispelling!**

Though against us clouds are looming, mighty storms impending,
Rocks destroying, strong oaks cleaving, earth's foundations rending,
Firm we stand as castle ramparts, tongue and homeland shielding:
(bis) **May the earthquake seize the dastard who would dream of yielding!**

Francis P. Marchant.

Veliki "trick".

— Novela. —

(Nadaljevanje.)

III.

Pričakovanje Miss Mabel, da pride Arthur Wyndham že v nekaj dneh, se ni izpolnilo. Z vedno naraščujočo nepotrpežljivostjo je vsakega predpoldne zaman čakala in nikdo v njeni okolici si ni mogel raztolmačiti vzroka njene slabe volje, s ktero je mučila svoje prijatelje. Največ je trpel pri tem še njen zaročenec in ubogi George si ni mogel tolmačiti, čemu postane ravno takrat najbolj nejevoljna, ko ji prične opisovati Wyndhama, kteri ji je po njegovem mnenju vendar ugajal.

Ko je prišel dan, ko bi se imela dvigniti dedščina, ji je ponudil George, ki je imel ono popoldne prosto, svoje spremstvo. Četudi veselje, ki ga je pri tem kazala, ni bilo prav veliko, ga vendar ni zavrnila, temveč sta šla določeno uro skupno k odvetniški firmi.

Arthur Wyndham, ki je pravkar dobil splačan svoj del, je mladi par pozdravil z ono ljubeznivostjo kot vedno in ko je povedal, da ga je malo trgovsko potovanje oviralo na obisku pri Mrs. Grey, je bila Mabel popolnoma zadovoljna.

Ker je imela potrebne papirje, so ji brez odlašanja splačali določeno svoto, nakar so se vsi trije skupno podali proti angležkej državnej banki, ki je bila v bližini.

Spotoma je Goerge zopet obrnil pogovor na denar, ker to je bila njegova slaba stran.

Tudi Mabel je bila podobnih mislij in ko je Wyndham svetoval za denar kupiti državnih papirjev, reče: "To je toliko kot nič. Sama ne verjamem, Arthur, da bi ti sam tako naredil."

"Mogoče, da jaz kaj druzega nameravam z denarjem", reče smeje se. "Toda ne prevzamem odgovornosti, če se ravnata po mojem zgledu."

"O, kar se tega tiče, si lahko potolažen", zatrjuje hitro Mabel. Preveč vesten trgovec si, da bi denar tja metal. Jaz tebi popolnoma zaupam."

Skoro razžaljena je bila, ko je Arthur odklonil biti njen bankir; le da bi jo obdržal pri dobri volji, reče čez kratek čas: "Vsekakor moramo čakati na ugodno priliko. Zatorej ti svetujem, da uložiš teh tisoč funtov na banki. Če tudi so obresti manjše, imaš denar vedno pri rokah. Ko se mi ponudi prilika za dobiček, te bodem gotovo obvestil."

Tako se je tudi zgodilo in Mabel je dobila potrdilo, ki ga je skrbno spravila v svoji listnici. Marshall jo je hotel spremljati domov, ker je pa rekla, da gre na obisk k svoji prijateljici, sta jo oba gospoda spremljala le do tja.

"Kaj hočeva storiti, da preživiva še ostali del dneva?" reče Wyndham, ko so se poslovili od mlade dame.

"Ste-li toliko prijazni, da spijete v mojem priprostem stanovanju kozarec vina? Stanujem v hotelu Cecil in morate se pač zadovoljiti z onim, kar vam morem nuditi."

George Marshall se je spominjal še lepih uric, ki jih je nedavno z Wyndhamom preživel; zato je povabilo z veseljem sprejel. Toda kako je bil zopet presenečen, ko je videl, kako krasno stanovanje je imel strižnik njene neveste. Kako bogastvo mora ta človek imeti, ko si lahko dovoljuje tako razkošno življenje! Kako ga zavida tega moža, ki si spolni lahko vsako željo! Močneje nego prej je začela v srcu mladega tehnika nastajati želja po bogastvu. Ko je pa spil nekaj kozarcev težkega vina, ni mogel več zadrževati svojih občutkov.

"Zadnjič ste me s svojim pripovedovanjem zelo razburili, Mr. Wyndham", reče, "in misel, da postanem enkrat z vašo pomočjo ravno tako bogat kot vi, me preganja noč in dan."

Njegovo odkritosrčno priznanje je slednjega zelo zabavalo.

"Vi ste zelo skromen, ljubi prijatelj, če ne zahtevate večjega bogastva kot je moje. Na kar jaz prežim, so stotisoči, da, milijoni."

"Milijoni? Ne, tako visoko se jaz ne morem dvigniti."

"In zakaj ne? Kar so drugi storili, to se tudi posreči odločnemu možu. Toda pomnite: za odločnega moža, Mr. Marshall — za moža, ki ne zna samo delati, temveč tudi molčati."

"O, če je samo to! Jaz gotovo nisem bojazljivec, če vem, za kaj se gre. Kar se tiče pa molčečnosti — no, ali se vam zdim kot stara baba?"

"No, pred vašo ljubljeno Mabel bi težko kaj skrivali!"

"Vi me žalite, Mr. Wyndham! Hotel bi, da me poskusite."

"To je kmalo storjeno, ker jaz se resno ukvarjam z milijonskimi idejami. Toda žal, da vam ne morem zaupati, ker me neka vaša zadnja izjava pri tem ovira."

"Moja izjava?" reče George prestrašeno. "Kaj sem pa rekel?"

"O, dobro vem, da vi radi svoje ljubezni nimate veselje še enkrat potovati na otok Mauritius in se tako za mesece ločiti od vaše neveste, tudi če bi ste pri tem zaslužili milijoni."

"Milijoni?" ponavlja tehnik s željnimi očmi. "Za tako ceno, Mr. Wyndham, prevzamem na-se tudi najtežje. Prosim vas, ne upoštevajte, kar sem zadnjič izjavil, temveč zaupajte mi, če se vam zdim mož na mestu!"

Borznik je pomišljevaje kimal z glavo. "To se lažje zahteva kot stori, ljubi prijatelj! Kaj, če bi moj predlog vsejedno zavrgli? Ali če kljub obljubam ne molčite? Ena sama neprevidna beseda uniči ves načrt ter bi mi odvzela sadove tako dolgega in dragega premišljevanja."

"Toda prisežem vam pri vsem, kar mi je svetega, da bodem molčal kot grob. Sam sebe zovem največjega lopova pod solncem, če bi vaše zaupanje izdal."

"In ali se ne strašite, da je vsa stvar nevarna — sicer ne zelo, vendar nevarna je."

"Ne, ne strašim se! Uboja ali tatvine vendar ne boste od mene zahtevali."

"Ne, na tem polju jaz ne delam. Moje bojišče je borza, kjer ni nikakega nasilja. Ali se razumete kaj na špekulacije?"

"Žal, samo malo", reče George žalostno.

"Ali veste, kaj so "goldshares", Mr. Marshall?"

"Seveda. To so deleži zlatih jam v južni Afriki."

"Pravilno! In ta trenotek se na borzi dela s temi deleži velikanske dobičke. Iz Afrike dohajajo poročila, da se zlata izkopava v obilici in prava zlata mrzlica se je polastila ne le samo trgovcev, temveč tudi privatnih ljudij. Zlate delnice, ki so bile pred tremi meseci vredne 120, se danes dajejo za 212 in po mojem prepričanju se bodo dvignile še na 400. Če bi se sedaj dobilo sredstvo, kako vrednost naenkrat znižati, ali bolje rečeno, skrbeti, da padejo delnice in če bi kdo v tem času v gotovosti, da se v nekaj dneh zopet dvignejo na prvotno vrednost, pokupil kar največ delnic, bi si zaslužil velikansko premoženje."

"Da — res! K temu pa mora človek imeti velik kapital."

"Tega ni niti potreba. Na borzi namreč se vrednost teh delnic, kterih v resnici v roke ne dobite, ne plača v gotovem denarju, temveč se kupcu zaračuna le kurzna razlika med dnevom sklenitve in gotovim, določenim dnevom. To je takozvana "nepreložena kupčija" in istinita borzna špekulacija. Vzemimo, da padejo danes delnice za 40 do 50 odstotkov in vi po tej ceni kupite zlate deleže ali delnice in v slučaju, da se v treh dneh delnice zopet dvignejo na prejšnjo ceno, bi dobili vi splačano razliko med ceno delnic. Če ste pred tremi dnevi kupili delnico za 50 funtov sterlingov in bi se danes cene dvignile kot so bile prej na vrednost 400 funtov, dobite vi splačano za vsako delnico 350 funtov sterlingov. In če ste kupili lepo število delnic, bi bil pri tem ogromen dobiček, ki bi kmalo štel milijone, dobljene v treh dneh."

George, ki je z napetostjo poslušal, strese z glavo. "Res nikdar ne bi verjel, da se na borzi tako lahko zasluži denar."

Arthur Wyndham se smeje: "Seveda — zelo lahko, če se spolnijo pogoji, ktere sem postavil. Toda pozabiti ne smete, da se morajo ti pogoji završiti. To je vražje težko delo. Lahko si mislite namreč, da zlate delnice ne bodo kar tako vendar padle za 50 odstotkov. K temu ni treba samo genialnega načrta, temveč tudi previdnega, toda odločnega dejanja, na kterega bi se morebiti morali pripravljati mesece."

Marshallovo čudenje napram podjetnosti Wyndhama je rastlo vsako sekundo. Pri tem se je sam sebi zdel tako majhen in nepomenljiv, da se je skoro pričel bati, da ga bode Wyndham zavrnil, ker nima potrebnih zmožnostij. "In kaj bi moral jaz pri tem narediti?" vpraša obupno. "Jaz, ki se v teh stvareh tako malo spoznavam?"

"Niti najmanjše skrbi ne imejte radi tega. To prevzamem jaz. Vaša pomoč bode na čisto drugem kraju. Poslušajte! Po zaupniku iz Kapskega mesta bi jaz na določen dan in ob gotovej uri odposlal na največji londonski list in na eno največjih bank brzojavko podobne vsebine, ki bi se glasila: "Culukafri v okolici Johannesburga so se nenadoma uprli in mnogo belih pomorili. Obča panika. Delo v zlatih jamah je prenehalo, ponajveč so vse uničene." — Takoj, ko dospejo te brzojavke v London, mora prenehati vsaka brzojavna zveza z južno Afriko, tako da skozi tri dni ne more sem nobena brzojavka, ki bi ovrgla prve dve lažnjivi poročili. Ker je položaj v južnej Afriki res nekako nestalen in v očigled dejstva, da so bile brzojavke oddane jednočasno in kakor bodo sumili od dveh različnih osob na več naslovov, ne bode nobene dvombe, da je poročilo resnično. Delnice zlata bodo gotovo padle za 50 odstotkov, da, mogoče celo za 100. Tedaj bode čas za najin načrt. Izgrabil bodem svoje borzne zveze, nakupil kar največ zlatih delnic in ko pride čez tri dni poročilo, da je bila prva vest zlagana, bodo delnice poskočile in milijoni so v najinih rokah."

George Marshall se pograbi za čelo. Načrt, ki ga je slišal, mu je skoro pamet zmešal. "Oprostite, če vam ne morem takoj slediti. Meni se zdi, da tak manever bi morali takoj spregledati. Ali bode časopis in banka verjela brzojavki, ktero vendar odda lahko vsak slepar?"

"Ta ugovor vam dela čast", reče Wyndham s priznanjem, "toda vseeno ni opravičen. Že radi drage brzojavke ne — vsaka beseda stane pet šilingov (75 centov), kakor veste — in poleg tega ima vsak večji časopis in večje banke svoj takozvani ključ, ki je znan samo najbolj zaupnim ljudem. Ta brzojavni ključ je skrivna pisava brzojavk, radi tega ga banke in listi skrbno čuvajo. Če pride brzojavka torej v tem skrivnem jeziku, se takoj ve, da jo je odposlal zaupnik in da je verodostojna."

"To je jasno. Toda če te brzojavne ključe tako skrbno čuvajo, kako boste prišli do njih?"

"To je seveda najtežji del celega podjetja. Slučaj mi je toliko ugoden, da vem za brzojavni ključ tukajšnjega lista, ker sem bil svoje dni v Kapskem mestu poročevalec. Ključ take velike banke si bodem moral pa šele preskrbeti, kar me bode gotovo precej stalo. Toda zagotovljeni ste lahko, da se mi posreči in da je uspeh našega velikega "tricka" na vagi le vsled vaše nerodnosti."

"Radi moje nerodnosti? V čem pa pravzaprav obstoji moja naloga?"

V tem, da greste ob določenem času na Mauritius in sk[illegible]e, da se brzojavna zveza pretrga, brez tega bi bilo namreč z vsem načrtom nič."

George Marshall je pač gotovo že kaj takega pričakoval, ker ni bil kar nič iznenaden. Toda njegov obraz je postal resen. "Vi pozabljate, Mr. Wyndham, da je potem še tu zahodni kabel, ki gre čez St. Vincent."

"Seveda, vse bi se moralo završiti ob takem času, ko bi na zahodnem kablu zopet bilo kaj navzkriž, kar se rado pripeti. Kolikor sem doslej mogel poizvedeti, traja najmanj dva dneva, predno zopet popravijo škodo; vražje delo bi moralo biti, če bi poprave ob najinem času bile preje končane. Na malo sreče morava vseeno računati. Ta zavest me v življenju še ni prevarila. Hrabremu vedno pomaga slučaj."

George Marshall se zamisli. Niti najmanje ni dvomil, da je Wyndham na drobno proučil svoj načrt in dasi mu še ni bilo vse jasno, vendar ni hotel več spraševati. Osobnost Wyndhama ga je navdala z brezmejnim zaupanjem v njegovo duševno premoč, da je že zdaj sklenil vse slepo izvršiti, kar bode Wyndham smatral ugodno.

Le en sam pomislek mu je moral še razodeti.

"Vi morda mislite, Mr. Wyndham, da me moja družba pošlje na Mauritius, kadar jaz hočem. Ne. Kolikor vem, so za prihodno nadzorovalno potovanje določili že druzega tehnika, in gotovo me odbijejo, če mesto njega jaz prosim za potovanje."

"Tega ne smete storiti, ker bi vzbudilo sumnjo. Kdaj pa nastopi vaš naslednik svoje potovanje?"

"Če sem prav slišal, v šestih tednih."

"Torej ga morava prehiteti. Vi boste svojo službo pustili in nekaj tednov pred njim odpotovali — najbolje, če morete že v desetih ali štirinajstih dneh, da ste ob pravem trenotku na mestu. Tam morate seveda tako nastopati kot bi bili še v službi družbe. Ker ste uradnikom znani, ne bode nikdo sumil."

"Brez dvoma. Toda kakor hitro pride drugi za menoj, me razkrinkajo kot sleparja."

"Ah, do tedaj ste že zdavnej za gorami in vrhu tega še bogat mož, kterega ne bode dosti brigalo mnenje ljudij. Toda boste-li spolnovali, kar vas čaka?"

"Da pretrgam napeljavo, mislite? To bi bilo za osobo, ki lahko dela neopaženo in neovirano, zelo lahko. Druzega ni treba kot zvezati skupaj dve glavni vodilni žici, ker potem tok ne more naprej in ne dospe v brzojavne stroje. Poznam eno mesto v brzojavnem uradu v Port Louis, kjer vodi kabel skozi zemljo v neko klet, kjer bi jako lahko preprečil brzojavno zvezo in bi me pri tem nihče ne mogel zaslediti."

"No, potem ne vidim onbenega zadržka več in z delom lahko začneva. Vi ste torej pripravljeni skupno delati z menoj?"

"Če mi zaupate, da."

"In boste-li molčali tudi napram Mabel?"

"Niti besedice ne bode zvedela od današnjega pogovora. Toda kaj si bode mislila, ko odpotujem jaz nenadno na Mauritius, ko sem ji obljubil, da ne grem več?"

"Obljubite ji, da greste zadnjič, in da je v korist vaše prihodnjosti, če vzprejmete družbin predlog."

Misel, da se bode moral ločiti od božansko ljubljene deklice, ga je sicer trpinčila, vendar je držal besedo. Poželjenje po bogatstvu ga je imelo popolnoma v oblasti. Dasi dejanje, ki ga je imel završiti, ni bilo častno in razven tega še zelo kaznivo, vendar je bil njegov sklep trden in neomajan. On ni hotel biti osoba, ki ne zagrabijo po sreči, ko gre mimo njih. Z obema rokama bode zagrabil in njegova krivda ne bode, če jima spodleti.

Z obljubo, da ga bode v prihodnjih dneh še bolj podučil o podrobnostih celega načrta, odpusti Wyndham Marshalla, ki je bil bolj prevzet zlate poželjivosti kot od težkega vina. Wyndham je bil večkat dovolj, da bode Marshall poslušen in kot orodje v njegovih rokah.

Mirno spiš, ako izročaštvo- je denarje v pošiljanje v staro domovino, ali pa nalagaš v trajne banke, za ktere deluje FRANK SAKSER CO., 109 Greenwich St., New York.

Slovensko katoliško

podp. društvo svete Barbare

ST. BARBARA 1901

za Zjedinjene države Severne Amerike.

Sedež: Forest City, Pa.

Inkorporirano dne 31. januarja 1903 v državi Pennsylvaniji.

ODBORNIKI:

Predsednik: ALOJZIJ ZAVERL, P. O. Box 374, Forest City, Pa.
Podpredsednik: MARTIN OBERŽAN, Box 51, West Mineral, Kans.
I. tajnik: IVAN TELBAN, Box 607, Forest City, Pa.
II. tajnik: ANTON OŠTIR, 1143 E. 60th St., Cleveland, Ohio.
Blagajnik: MARTIN MUHIČ, P. O. Box 537, Forest City, Pa.

NADZORNIKI:

MARTIN GERČMAN, predsednik nadzornega odbora, Forest City, Pa.
KAROL ZALAR, I. nadzornik, P. O. Box 547, Forest City, Pa.
FRAN KNAFELJC, II. nadzornik, 909 Braddock Avenue, Braddock, Pa.
FRAN ŠUNK, III. nadzornik, 50 Mill St., Luzerne, Pa.

POROTNI IN PRIZIVNI ODBOR:

PAVEL OBREGAR, predsednik porotnega odbora, Weir, Kan.
JOSIP PETERNEL, I. porotnik, P. O. Box 95, Willock, Pa.
IVAN TORNIČ, II. porotnik, P. O. Box 622, Forest City, Pa.

Dopisi naj se pošiljajo I. tajniku: Ivan Telban, P. O. Box 607, Forest City, Pa.

Društveno glasilo je "GLAS NARODA"

ROJAKI, NAROČAJTE SE NA "GLAS NARODA", NAJVEČJI IN NAJCENEJŠI DNEVNIK!

Compagnie Generale Transatlantique.

(Francoska parobrodna družba.)

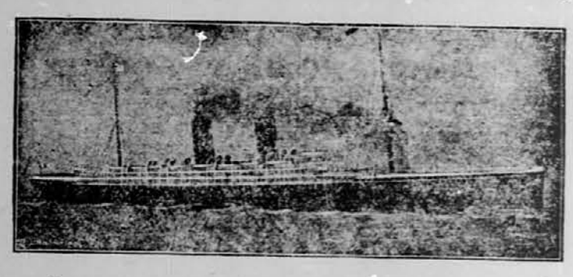

DIREKTNA ČRTA DO HAVRE, PARIZA, ŠVICE, INOMOSTA IN LJUBLJANE.

Poštni parniki so:

"La Provence" na dva vijaka	14,200 ton,	30,000 konjskih moči		
"La Savoie" „ „ „	12,000 „	25,000	„	„
"La Lorraine" „ „ „	12,000 „	25,000	„	„
"La Touraine" „ „ „	10,000 „	12,000	„	„
"La Bretagne"	8,000 „	9,000	„	„
"La Gasgogne"	8,000 „	9,000	„	„

Glavna Agencija: 19 STATE STREET, NEW YORK,
corner Pearl Street, Chesebrough Building.

Parniki odplujejo od sedaj naprej vedno ob četrtkih ob 10. uri dopoldne iz pristanišča št. 42 North River, ob Morton St., N. Y.

*LA LORRAINE	16. jan. 1908.	La Bretagne	20. febr. 1908.
La Bretagne	23. jan. 1908.	*LA TOURAINE	27. febr. 1908.
*LA TOURAINE	30. jan. 1908	*LA SAVOIE	5. marca 1908.
*LA SAVOIE	6. febr. 1908	*LA PROVENCE	12. marca 1908.
*LA LORRAINE	13. febr. 1908	La Bretagne	19. marca 1908.

Drugi razred samo $40.00. Nizke cene za 3. razred do vseh krajev.
Parnika z zvezdo zaznamovani imajo po dva vijaka.

M. W. Kozminski, generalni agent za zapad.
71 Dearborn St., Chicago, Ill.

AVSTRO-AMERIKANSKA ČRTA

(preje bratje Cosulich.)

Najpripravnejša in najcenejša parobrodna črta za Slovence in Hrvate.

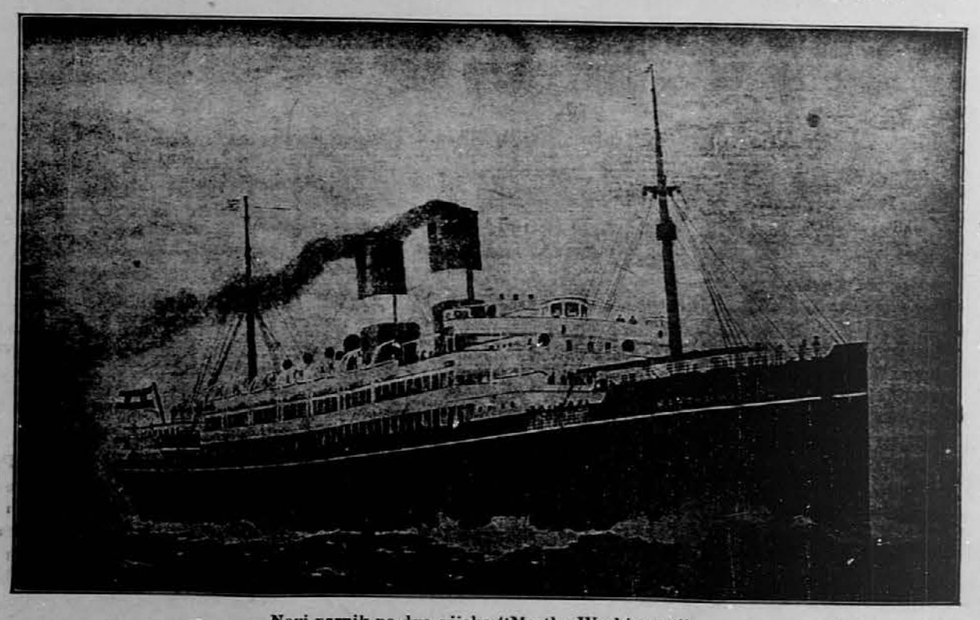

Novi parnik na dva vijaka "Martha Washington".

REGULARNA VOŽNJA MED NEW YORKOM, TRSTOM IN REKO.

Novi parobrodi na dva vijaka imajo brezžični brzojav; imena teh so:

ALICE
LAURA
MARTHA WASHINGTON
SOFIA HOHENBERG
FRANCESCA
GIULIA.

Cene vožnih listkov iz NEW YORKA za III. razred so do:

TRSTA	$28.—
LJUBLJANE	$28.60
REKE	$28.—
ZAGREBA	$29.20
KARLOVCA	$29.25

II. RAZRED do

TRSTA ali REKE	$38.—

Parobrod "GERTY" odpluje 16. prosinca 1908.
Parobrod "LAURA" odpluje 1. Februarja 1908.

Phelps Bros. & Co., Gen. Agents, 2 Washington Street, NEW YORK.

Jugoslovanska Katol. Jednota.

Inkorporirana dne 24. januarja 1901 v državi Minnesota.

Sedež v ELY, MINNESOTA.

URADNIKI:

Predsednik: Fran Medoš, 9478 Ewing Avenue, So. Chicago, Ill.
Podpredsednik: Jakob Zabukovec, 4824 Blackberry Street, Pittsburg, Pa.
Glavni tajnik: Jurij L. Brožič, Box 424, Ely, Minn.
Pomožni tajnik: Maks Kržišnik, L. Box 383, Rock Springs, Wyo.
Blagajnik: Ivan Govže, Box 105, Ely, Minn.

NADZORNIKI:

Ivan Germ, predsednik nadzornega odbora, Box 57, Braddock, Pa.
Alojzij Virant, II. nadzornik, Cor. 10th Avenue & Globe Street, S. Lorain, Ohio.
Ivan Primožič, III. nadzornik, Box 641, Eveleth, Minn.

POROTNI ODBOR:

Mihael Klobučar, predsednik porotnega odbora, 115, 7th Sttreet, Calumet, Mich.
Ivan Keržišnik, II. porotnik, Box 138, Burdine, Pa.
Janez N. Gosar, III. porotnik, 719 High Street, W. Hoboken, N. J.
Vrhovni zdravnik: Dr. Martin J. Ivec, 711 North Chicago Street, Joliet, Ill.

Krajevna društva naj blagovolijo pošiljati vse dopise, premembe udov in druge listine na glavnega tajnika: George L. Brozich, Box 424, Ely, Minn., po svojem tajniku in nobenem drugem.

Denarne pošiljatve naj pošiljajo krajevna društva na blagajnika: John Gouze, Box 105, Ely, Minn., po svojem zastopniku in nobenem drugem. Zastopniki krajevnih društev naj pošljejo duplikat vsake pošiljatve tudi na glavnega tajnika Jednote.

Vse pritožbe od strani krajevnih društev Jednote ali posameznikov naj se pošiljajo na predsednika porotnega odbora: Michael Klobučar, 115 7th St., Calumet, Mich. Pridejani morajo biti natančni podatki vsake pritožbe.

Društveno glasilo je "GLAS NARODA".

Drobnosti.

KRANJSKE NOVICE.

Pogreb župnika Ivana Sakser. Dne 29. decembra so pokopali v Št. Jakobu ob Savi tamošnjega župnika Ivana Sakserja. Kako je bil priljubljen pri svojih faranih je pričal pogreb. Udeležila se ga je šolska mladina z učiteljstvom, dekliška Marijina družba s svečami, dva občinska zastopa in nepregledna množica ljudstva, ki je došla tudi iz sosednih župnij. 21 duhovnih sobratov je spremljalo pokojnega na zadnji poti, med temi trije sošolci, dekan Koblar ter župnika Bobek in Regen. Mrtvaško opravilo in govor je imel stolni kanonik in dekan Anton Fettich-Frankheim.

Taščo je hotela umoriti. 73 let stara ženica Margareta Prelesnik iz Vrhpolja pri Kamniku je naznanila sodišču, da ji je dala žena njenega sina Frančiška Prelesnik jesti potico, v kteri je bilo razdrobljeno steklo, vsled česar čuti bolečine v trebuhu. Frančiška Prelesnik je priznala svoj čin. Hotela se je tašče iznebiti, ker jo je bilo težko vzdrževati v hiši. Mož Prelesnikove je v Nemčiji rudar. Doma zato ni hotel ostati, ker so se vedno prepirali. Žena z otroci je šla za njim, pa se je letos spomladi vrnila na Vrhpolje.

Panika v cerkvi. V nedeljo 22. decembra pri dopoldanski službi božji se je okrušilo na cerkvenem stropu kake dve do tri kile ometa, ki je ravno med povzdigovanjem padel z močnim pokom na klop. En kos ometa je zadel nekega hlapca in ga ranil na glavi. Tedaj je nastala preplašena zmešnjava. Zadeti je stokal, ženske zakričijo, otroci zacvilijo, moški planejo kvišku, nekteri kar čez klopi. Pri tem nekdo zadene ob dolgo omelo, ki je bilo na steni prislonjeno. Omelo pade po cerkvi ter napravi nov ropot, in ljudstvo jo učene venkaj, češ, cerkev se podira.

Nogo si je zlomil v Gradcu pri Litiji zasebnik I. Sponar, ko je na stolu stoječ prižigal sveče na božičnem drevesu in se je stol prevrnil, da je Sponar padel na tla.

Ljubljana po potresu. Glasom uradnih podatkov je štela Ljubljana leta 1895 ob času potresa 1373 hiš. Novozgrajenih je bilo v tej dobi (1895 do 1907) 392 hiš; vsled inkorporacije jednega dela Vodmata je prirastlo mestu 106 hiš. Ljubljana se je torej povečala v tem času skup za 408 hiš, od teh je bilo demoliranih 150, ostane uporabnih 338. Vseh hiš je zdaj v Ljubljani vštevši 14 letošnjih dograjenih 1726. Po posameznih letih razdeljeno imamo sledeči pregled o stavbah: Leta 1895: 5 novih stavb, 236 prezidav, 35 prizidav; l. 1896: 10 novih stavb, 37 prezidav, 21 prizidav; l. 1897: 52 novih zgradb, 18 prezidav, 9 prizidav; l. 1898: 48 novih stavb, 20 prezidav, 7 prizidav; l. 1899: 68 novih stavb, 33 prezidav, 12 prizidav; l. 1900: 29 novih stavb, 32 prezidav, 19 prizidav; l. 1901: 18 novih stavb, 28 prezidav, 13 prizidav; l. 1902: 12 novih stavb, 32 prezidav, 33 prizidav; l. 1903: 22 novih stavb, 36 prezidav, 22 prizidav; l. 1904: 42 novih stavb, 29 prezidav, 27 prizidav; l. 1905: 32 novih stavb, 35 prezidav, 31 prizidav; l. 1906: 23 novih stavb, 30 prezidav, 28 prizidav; l. 1907: 31 novih stavb, 28 prezidav in 21 prizidav. Troški teh stavbenih del so znašali okroglo 31 milijonov $38,300 K. Razen teh se je popravilo vseh pet župnih cerkev in pri Sv. Jakobu ter v Trnovem zgradili novi zvoniki. Za stavbne stroške je država izplačala cerkvenim predstojništvom nevračljive podpore ob potresu 220,000 K.

Hazardisti. Nedavno je ljubljanska policija aretovala v neki gostilni 19letnega tesarja Mario Grižona iz Trsta, 34letnega delavca Alojzija Runkota iz Cenare in 37letnega Alojzija Stauberja iz St. Lovrenca na Štajerskem, kteri so goste goljufali z nekimi krogljicami, po običaju tržaških fakinov. Vsi trije so šli k sodišču, kjer so bili kaznovani s po dvadnevnim zaporom, potem pa jih je policija iz Ljubljane odgnala in izgnala.

PRIMORSKE NOVICE.

11leten tat. V Trstu je neki 11letni dečko ukradel krošnjarki Stos za 29 kron razglednic in za 24 kron druge drobnarije.

Ogenj. V Trstu je gorelo skladišče gob tvrdke Klasing. Škoda je velika.

Zastrupila se je v Trstu 18letna Ivana Benič. Zdravnik je ni mogel več rešiti. Vzrok samomora ni znan.

Nogo si je zlomil knjigovodja tvrdke Pavletič v Gorici, ker sta ga podrla na tla dva dečka.

Radi detomora bi imela biti v zadnjem porotnem zasedanju v Gorici razprava proti Idi Micen. Ženska je zdaj umrla za jetiko.

Umori v tržaški okolici. Trst, 30. decembra. V bližini Povira so našli v soboto mrtvo truplo nekega berača, ki je prodajal jagode. Dognali so, da je umrl na srčni napaki in da ni bil umorjen, kar se je splošno trdilo. Glede na to, da so v veliki sežanski okolici le štirje orožniki in en postajenačelnik nastavljeni, zahteva prebivalstvo odločno, da naj store oblasti svojo dolžnost glede na varnost voznikov in prebivalstva.

Detomorilka. Tržaško sodišče sklenilo je naprositi graško vseučiliško medicinsko stolico, da izreče svoje mnenje o umskem stanju dekle Emilije Furlan, ki je 20. oktobra svoje devetmesečno dete vrgla v vodnjak. Sodnijska izvedenca glede na to vprašanje nista bila edina.

ŠTAJERSKE NOVICE.

Tepež-uboj. Iz Šmarja pri Sevnici se poroča: Na večer sv. Štefana je sedelo par vinskih bratcev v gostilni "Pri Vovku". Nekaj časa so bili mirni, a kmalo je zlezlo vino nekemu L. Kranjcu v glavo. Nasproti sedečemu Franc Mačku začel je zabavljati z besedo "smrkavec". Maček mu mirno odgovori "če sem smrkav, se bom pa obrisal", vzame robec iz žepa, ter se obriše. Kranjcu se je to preveč zdelo, zato začne še hujše zabavljati. Naposled gre iz gostilne. Blizu tam se je vsedel na neki parobek ter začel sam s seboj razgrajati in kleti. Žena ga je prosila, naj bo pameten, ter naj gre domov. Med tem časom pa pride Maček in njegov tovariš, neki Vidmajer, ter ga napadeta. A tu je bil Kranjc urnejši, z drvom udari Mačka po glavi, da se ta zgrudi na tla. Pozno v noč je prišel domov brez klobuka in brez denarja. Ko stopi v sobo, zgrudi se na tla, ter ni več izpregovoril. Drugi dan okoli pol dvanajste ure pa je izdihnil. Rajni je zapustil svojega postaranega očeta in sestro, kterima je bil kot dobri sin in skrbeči brat obema v podporo. Kranjc je že pod ključem.

Dvanajst roparjev. Dne 20. decembra je prišel delavec Franc Zgonc, stanujoč na Železni cesti v Mariboru, doma iz Turjeka na Dolenjskem, v stražnico pri dravskem mostu in je ovadil, da je preteklo noč vlomilo v njegovo stanovanje 12 roparjev, ki so oplenili celo hišo. Zgonca, ki je naredil utis blaznega, so obdržali in poslali na opazovalni oddelek v Ljubljano. —

HRVATSKE NOVICE.

Župnika Jemeršiča, znanega hrvatskega pisatelja, kandidirajo Starčevičanci v okraju virovitiškem, ter je njegova izvolitev zagotovljena. S tem pridobi Starčevičeva stranka prava zopet en okraj.

Ljubavna drama. Nedeljko Mihajlov se je strastno zagledal v služkinjo Rozo Hamin v Zagrebu, ki mu je ljubezen nekaj časa tudi vračala. Ker je pa potem začela ljubiti drugega, se je Mihajlov hotel radi tega maščevati nad njo. Oddal je na njo dva strela iz samokresa, kterima se je pa Roza srečno umaknila. Sodišče ga je radi tega čina obsodilo v dveletno ječo.

Z drugega nadstropja se je vrgel na Sušaku pri Reki 36letni Gregor Kaiser iz Kranjske. Zdravnik je dognal, da je težko ranjeni umobolen.

BALKANSKE NOVICE.

Turčija. Dne 29. decembra so podpisali v Carigradu poslaniki skupno noto, ki zahteva podaljšanje mandatov reformnih organov. Armenska, mladoturška in napredna stranka so se združile za skupen nastop. Koncem decembra je napovedana v Parizu tridnevna konferenca, ki se naj peča o strmoglavljenju sedanjega vladnega načina, o ustanovitvi parlamenta in o sredstvih, kako to izvesti. V Erzerumu zapirajo mohamedance. Zaprli so tudi nekdanjega sultanovega pobočnika Hussejn Dursum beja, ki je pobegnil svoj čas v Pariz, kjer je izdal knjižico: "Rdeča knjiga" in se je zdaj z ruskim potnim listom, preoblečen v Čerkesa, nahajal v Erzerumu. Zapreti nameravajo tudi več častnikov.

Srbija in Avstrija. Srbski ministrski predsednik Pašič je izjavil v skupščini, da so se zavlekla pogajanja o trgovinski pogodbi z Avstrijo zaradi avstrijske ministerske krize in ker je čuvala srbska vlada srbske koristi. Prepričan je, da se sklene v kratkem taka trgovinska pogodba z Avstro-Ogrsko, ki bo varovala srbske koristi ali se pa sploh ne sklene trgovinska pogodba.

Bolgarija in Turčija. Sofija, 30. decembra. Razmerje med Bolgarijo in Turčijo se vidno izboljšuje. Na sultanovem liceju v Carigradu se je podelilo Bolgarom sedem brezplačnih prostorov. Tudi zaradi zadnjih mejnih konfliktov se vrše preiskave vztrajno in za Bolgarijo zelo obzirno.

RAZNOTEROSTI.

Björnson zopet proti Madjarom. Slavni norveški pisatelj je zopet izjavil: Kar počno Madjari z narodnostmi, je sramotno. Pišem daljšo študijo o narodnem vprašanju na Ogrskem, ki jo objavim v najkrajšem času. — Pečal se bo z rumunskim vprašanjem na Ogrskem.

Velike korupcije na Španskem. Madrid, 29. decembra. V poslanski zbornici so razkrili velike korupcije pri notranji upravi parlamenta. Poneverjalo se je na korist nekterim poslancem, ki so obenem člani notranje upravne komisije parlamenta. Med drugimi nerednostmi je bilo v proračunu 50,000 pezet za zgradbo nekega stranišča. Vsota pa se je razdelila med poslance, ki so člani upravne komisije. Nadalje so nekteri poslanci grdo izkoriščali pravice poštnine prostega razpošiljanja pisem in poštnih pošiljatev. Poslanci so se namreč dogovorili z velikimi tvrdkami ter so jim razpošiljali njihova pisma in poštne pošiljatve iz zbornične pošte. Denar, ki se je na ta način prihranil, so si razdelile tvrdke z nepoštenimi poslanci. Tako se je na ime nekega poslanca v enem mesecu oddalo 20 tisoč nefrankiranih pisem. Država je vsled takih nepoštenosti imela v zadnjem času dva milijona pezet škode.

Madjari ropočejo. V Budimpešti je veliko vpitje med Madjari. Celih 40 let niso skrivali pred javnostjo, da hočejo pomadjariti vse, kar je na Ogrskem nemadjarskega. Madjarizacija in to neusmiljena, surova madjarizacija, se vidi v vsem javnem življenju na Ogrskem; more se zapaziti v vseh najnovejših šolskih postavah, madjarizuje se z vsemi sredstvi državnih uradov, madjarski jezik se že celo vsiljuje v cerkve; tisočletna imena vasi in krajev se odstranjujejo ter zamenjavajo za madjarska. Vsak novi ministerski predsednik, ki se zbornici predstavi, obljublja ustanovljati madjarsko enotno narodno državo (to je madjarizovati z ogujem in mečem). In ko končno cela stvar pride pred ves omikan svet, igrajo Madjari ulogo razžaljenega in obrekovanega jagnjeta. Že nekoliko dni madjarski listi ropočejo radi avstrijske državne zbornice. "Budapesti Hirlap" n. pr. v smešni pozi deklamira: "Doslej smo morali braniti proti cesarskemu vojaštvu, diplomatom in politikom svojo gospodarsko in politično neodvisnost, ustavo, madjarsko narodnost, enotnost sv. štefanske krone; in sedaj bodemo morali isto braniti proti avstrijskim narodom. Madjarski narod bodemo morali braniti proti avstrijskim narodom. Nimamo kaj izgubiti razun življenje."

VAŽNO ZA VSE LJUDI,
stare in mlade!

Kdor hoče imeti **lepo sliko,** naj si jo pusti napraviti iz svoje male fotografije. Delo naredi v Chicagi ena izmed najboljših družb, ktera izgotovi sliko natančno kakor naročeno ter jamči za to. V slučaju, da ni po vašem naročilu, naredi se vam brezplačno druga slika, tako da ste popolnoma zadovoljni. Podobe so najlepše, cene nizke.

Za vsa pojasnila pišite na zastopnika

Anthony Dolinar,
146 Chestnut St., Leadville, Colo.
14-16—1)

Kje je ALOJZIJ DELOST? Doma je iz Koritnic pri Knežaku na Notranjskem. Pred jednim letom je bil v New Mexico. Za njegov naslov bi rad zvedel njegov brat: Paul Delost, 1276 E. 55th St. N.E., Cleveland, Ohio. (13-15—1)

Gg. naročnikom.

Vse one gg. naročnike, kterim je koncem minolega leta, ali pa še preje, potekla naročnina, prosimo, da blagovole isto kmalu poravnati. Stroški dnevnika naraščajo od dne do dne, kakor so se tudi vse druge stvari podražile, tako se i pri nas vse podražuje.

Cena listu je, kakor dosedaj in sicer za Zjed. države $3 za vse leto, $1.50 za pol leta ali 75c. za četrt leta. Za Canado in Evropo pa velja za vse leto $4.50, ali 2.50 za pol leta.

"Glas Naroda" je dosegel šestnajsto leto in je ostal EDINI dnevnik v Zjed. državah.

Vse stare naročnike prosimo, da nam pridobe še kaj novih naročnikov.

Sedaj bode vsak mesec enkrat izhajal na osmih straneh, sredi meseca in bodemo prinašali v prilogi humoristične stvari.

Še enkrat se oslobodujemo vse one gg. naročnike, ki so z naročnino zaostali, prositi v poravnavo.

Upravništvo.

Zivljenjepis
našega pesnika
Simon Gregorčiča
spisal Anton Burgar
je dobiti po 50c. pri
Frank Sakser Co.

Pozor rojaki!
Naravno in fino Concord vino prodajam galon po 50 centov.
Za obilo naročil se priporočam, ter vsakteremu zagotavljam dobro postrežbo.
Frank Šali
Box 363
Nothingham, O.

Pozor Rojaki!
Novoiznajdeno garantirano mazilo za plešaste in golobradce, od katerega v 6 tednih lepi lasje, brki in brada popolnoma zrastejo, cena $2.50! Potne noge, kurje očesa, bradovice in ozeblino Vam v 3 dneh popolnoma ozdravim za 75c., da je to resnica se jamči $500. Pri naročbi blagovolite denarje po Post Money Order pošiljati.
Jakob Wahčič,
P. O. Box 69
CLEVELAND, OHIO.

NAZNANILO IN PRIPOROČILO.

Rojakom v San Francisco, Cal., in okolici naznanjamo, da je

Mr. IVAN STARIHA,
2000 19th St., San Francisco, Cal., naš zastopnik in pobira naročnino za "Glas Naroda" ter ga vsem prav toplo priporočamo.

Frank Sakser Company.

NAZNANILO.

Naše društvo sv. Srca Jezusa št. 2 J. S. K. Jednote v Ely, Minn., je imelo dne 29. grudna 1907 volitev novega odbora v Jože Škaletovi dvorani; izvoljeni so bili sledeči uradniki za l. 1908: Predsednik Josip Lovšin, Box 1031; podpredsednik Lovrenc Dejak; tajnik Ivan Prijatelj, Box 120; podtajnik Fran Levstek, Box 451; blagajnik in zastopnik Ivan Merhar, Box 95; bolniški načelnik Josip Sekula, Box 316; bolniškega načelnika pomočnik Fran Francel, Box 37; gospodarski odbor: Ljudevit Perušek, Box 982, Fran Oražem, Box 70, Anton Knep, Box 450; redarja Fran Čampa in Fran Pucel; zastavonoše Fran Sekula, Ivan Vidervol in Fran Hutar; oskrbnika mrličev: za oženjene Matija Golobič, za samce Fran Petelin.

Naše društvo dobro napreduje; sedaj šteje 169 članov in 85 članic.

Pozdrav vsem bratom in sobratom naše J. S. K. Jednote in jim želim srečno novo leto!

Ivan Prijatelj, tajnik.
(9-15—1)

Kje je ANDREJ KAUS? Za njegov naslov bi rada zvedela njegov brat Anton Kaus in njegova teta Elizabeta Kolenc. Kdor izmed rojakov ve za njegov naslov, naj ga blagovoli naznaniti: Martin Kolenc, Box 181, Jenny Lind, Ark.
(14-15—1)

PRIPOROČILO.

Izvrsten igralec na harmoniko se priporoča rojakom Slovencem za igranje na ženitovanjih in veselicah. Igram tri instrumente na jedenkrat. Znam vsakovrstne igre, koncerte in lepe koračnice.

S spoštovanjem

Anton Zmagomir,
P. O. Box 25, Sparta, Minn.
(15-17—1)

Iščem brata MIHAELA LIPICER; doma je iz vasi Kapušče na Primorskem ter biva v Ameriki že 30 let. Ker pa ne vem, kje je, prosim cenjene rojake, če kdo ve, da mi naznani njegov naslov, ali pa naj se sam oglasi bratu: Anthony Lipicer, 716 Holmes Ave., Indianapolis, Ind. (14-16—1)

Mestna hranilnica
V NOVEM MESTU
obrestuje sedaj vloge po
4½ od sto.
Vloge sprejema:
Fr. Sakser Co.,
109 Greenwich St., New York,
6104 St. Clair Avenue N. E., Cleveland, O.

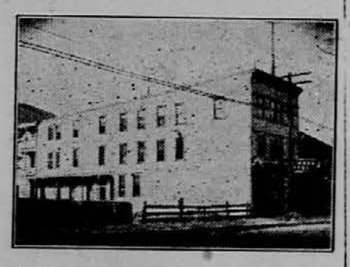

Tukaj živečim bratom Slovencem in Hrvatom, kakor potujočim rojakom, priporočam svojo moderno gostilno, pod imenom "Narodni Hotel," na 709 Broad St., eden največjih hotelov v mestu.
Na čepu imam vedno sveže pivo, najboljše vrste whiskey, kakor naravnega doma napravljenega vina in dobre smodke.
Na razpolago imam čez 25 urejenih sob za prenočitev. — Vzamem tudi rojake na stanovanje. — Evropejska kuhinja!
Za obilen poset se priporočam udani
Božo Gojsovič, Johnstown, Pa.

JOHN VENZEL,
1017 E. 62nd Street, N. E., Cleveland, Ohio
izdelovalec kranjskih in nemških
HARMONIK.
Delo napravim na zahtevanje naročnikov. Cene so primerno nizke, a delo trpežno in dobro. Trivrstni od $22 do $45. Plošče so iz najboljšega cinka. Izdelujem tudi plošče iz aluminija, nikelja ali medenine. Cena trivrstnim je od $45 do $80.

Slovensko-Amerikanski
KOLEDAR
za leto 1908
je dobiti po 30 ct. poštnine prosto.
Koledar je zelo zanimiv ter ima obilo slik.
Vsako leto ga razprodamo po 5000 komadov kar gotovo znači da je Koledar zelo priljubljen.
Primerno darilo je prijateljem in znancem v staro domovino, ter velja tudi le 30 ct.
Dobiti je pri
Frank Sakser Co.,
109 Greenwich St., New York,
6104 St. Clair Avenue, N. E., Cleveland, O.

Rojaki, naročajte se na "Glas Naroda", največji in najcenejši dnevnik

Rojaki. Slovenci!

NAROČAJTE IN ČITAJTE NOVO OBŠIRNO KNJIGO.

Novih 50.000 iztisov.

se zastonj razdeli med Slovence.

"ZDRAVJE"

Katero je izdal prvi, najstarejši in najzanesljivejši zdravniški zavod.

The
COLLINS N. Y. MEDICAL INSTITUTE

Ta knjiga je **najzanesljivejši svetovalec** za moža in ženo, za deklico, in mladeniča! Iz nje bodete razvideli, da je zdravnik **COLLINS N. Y. MEDICAL INSITUTA** edini, kateremu je natanko znana sestava človeškega telesa radi tega zomore najuspešneje in v najkrajšem času ozdraviti vsako bolezen, bodisi akutna ali zastarela (kronična). Dokaz temu so mnogobrojna zahvalna pisma in slike katera lahko čitate v časopisih.

Knjiga je napisana v slovenskem jeziku na jako razumljiv način ter obsega preko 160 strani z mnogimi slikami. Dobi jo vsaki **Zastonj, ako pismu priloži nekoliko znamk za poštnino.**

Ko prečitate to knjigo, Vam bode lahko uganiti, kam se Vam je v slučaju u bolezni ako hočete v kratkem zadobiti preljubo zdravje, sedaj ko razni novo ustanovljeni zdravniški zavodi in kompanije rojake na vse mogoče načine vobijo in se hvalijo, samo, da izvabijo iz njih težko prisluženi denar.

Zatoraj rojaki, ako ste bolni ter Vam je treba zdravniške pomoči, pišite po to knjigo ali takoj natanko opišite svojo bolezen ter vsa pisma naslavljajte na ta naslov:

THE
COLLINS Y. N. MEDICAL INSTITUTE
140 West 34. Str. NEW YORK, N. Y.

Rojaki, naročajte se na "Glas Naroda", največji in najcenejši dnevnik

POZOR!

SLOVENCI IN HRVATI! BRATI IN SESTRE!

Približala se je zopet zima, katera marsikaterega slabega kakor naj močnejšega človeka na posteljo verže in sicer različno; eden zdihuje na ta način in drugi zopet na drugi, ter premišljuje, kam bi se zdaj obernil na katerega zdravnika, da bi ga preje zopet na zdrave in krepke noge spravil, da bi si zamogel zopet svoje dolarje zaslužiti.

TORAJ DRAGI ROJAKI!

Da se zopet v kratkem muke rešite in popolnoma ozdravite obernite se na zdravnike; AMERICA EUROPE CO. bodisi osebno ali pa pismeno, kajti skozi naša čudotvorna in svetovznana "OROSI ZDRAVILA" smo jih že na tisoče zopet na zdrave noge spravili, kateri so že leta in leta na različnih boleznih terpeli in okrog druzih zdravnikov pomoči iskali in denar kje metali ali zastonj, in pri nas so v kratkem času in pri majhni plači, zopet svoje preljubo zdravje nazaj dobili, za kar imamo v dokaz nekaj tisoč zahvalnih pisem na razpolago, kakor iz spodaj navedenega tudi razvidite in se prepričate iz lastnoročnega podpisa, da je celih pet let na notrajni bolezni terpel in okrog druzih zdravnikov pomoči iskal ali zastonj in naša OROSI ZDRAVILA so ga v enmu tednu popolnoma ozdravilo.

DRAGI ROJAKI!

Ni mi ljubo da sem po časopisih slikan, ali resnici in hvali zavoljo sem primoran, kajti sem toliko časa terpel in okrog druzih zdravnikov pomoči iskal in denar zastonj kje metal, ko sem začel pa OROSI ZDRAVILA rabiti sem pa v enmu tednu popolnoma ozdravil, kakor po mojemu sledečemu pismu razvidite katerega sem na zdravniški zavod v zahvalo poslal.

Vaš sobrat HUDIN!

SLIKA IN ZAHVALNO PISMO!

New York 2 ga, Sept. 1906.

Veleučeni gospodje,

Presenečen sem na uspehu katerega ste imeli pri moji bolezni, na kateri sem trpel celih pet let, ter me od iste nisomogli nobeni drugi zdravniki ozdravit. Povem Vam gospodje zdravniki, da čez teden dni ko sem pričel Vaše zdravila rabiti, katere ste mi za mojo bolezen ki sem jo cutil u prsih, dalo, zgubil sem boličine ter čutim da sem zdrav. Zato, gospodje zdravniki prosim Vas, objavite to pismo časopidih, da se drugi ljudji o Vašem zdravljenju prepričajo, ter se puste od Vas zdravit, tako kakor sem tudi jaz naredi, ter se ne bodo dali tako varati, kakor so mene drug zdravniki. Hvala Bogu, da sem zdrav, Vam pa želim da se živite mnogo let v korist mojih bolnih rojakov Bojaki Slovenci jaz živim tu v New York, ako ne verujete temu pismu, pa pridite k meni jaz Vam bodem svetoval, da se pustite zdraviti od zdravnikov Amerika Europa Co., kar bode le v Vašo korist.

Pozdravljam Vas, Vam vedno hvaležni IVAN HUDIN – 447 W. 57th St.

TORAJ SLOVENCI IN HRVATI! MOŽKI IN ŽENSKE!

Kateri terpite bodisi na kakšni bolezni hoče, kakor zunajna ali notrajna, posebno tajne spolne bolezni, obernite se toraj na naše zdravnike, kateri so specialisti, kakor posebno

Dr. ROOF, za tajne, **Dr. SPILLINGER,** za notrajne, **Dr. KNIGHT,** za splošne bolezni,

c/o **AMERICA EUROPE CO. (Orosi),**
2128 BROADWAY, NEW YORK.
Ako Vas pa ne ozdravija, dobite pa denar nazaj.

Zahtevajte tudi našo knjigo **"SPOZNAJMO SE"** katero vsakemu brezplačno pošljemo.

Uradne ure so od 9. ure zjutraj do 6. ure zvečer.

Rodbina Polaneških.

—o—

Roman, poljski spisal H. Sienkiewicz, poslovenil Podravski.

—o—

TRETJA KNJIGA.

—o—

(Nadaljevanje.)

Zdajci se mu je zazdelo, da je to lahko mogoče, zakaj čutil je, da je izgubil osnovo svojih misli, da ne more ničesar izpovedati, da ničesar ne umeje in v nič ne verjame. Nekaj se je jelo trgati in gugati v njem. Kako? Ta hiša, o kteri je bil mislil še pred trenutkom, da je nekakšno blagoslovljeno stanovanje izjemnih duš, skriva v sebi navadno licemerstvo, navadno izprijenost, vsakdanji madež življenja — bedno in obenem odurno komedijo? V takem ozračju diše in v taki družbi živi, s takšnimi bitji je v dotiki njegova Lineta, njegova "nevesta"? Spomni se besed Osnowskega: "Daj ti Bog, da najdeš v Castellijevi vsaj takšno ženo, kakršno sem jaz našel v svoji Anici!" — "Lepa hvala!" si pomisli Zawilowski ter se zasmeje. Niti umazanost, niti izprijenost mu nista bili neznani; videl ji je bil in vedel, da sta na svetu, toda sedaj se mu je bilo življenje prvič pokazalo s takšno neusmiljeno ironijo, zaradi katere se mu je oni gospod Osnowski, mož, ki mu je bil pokazal bratovsko srce, odkritosrčen in pošten, kakršnih je malo na svetu, pojavil obenem kot glupec, nekakšen vzvišen glupec po krivdi svoje žene, in sedaj je prvič zapazil, kaj more ničemurna in malopridna žena napraviti iz moža — brez njegove krivde. Odprlo se je pred njim novo, strašno obzorje življenja— cela krajina, ki je ni bil slutil, zakaj doslej je sodil, da slaba žena more izsesati moža kakor pajek muho in ga ubiti — nikakor pa si ni mislil, da more iz njega napraviti glupca. Res ni vedel, kaj naj počne s temi mislimi. Toda ta gospod Osnowski, ki mu je želel, da bi bil s svojo nevesto srečen tako, kakor je on z Anico, je bil smešen. Tu tudi ni bilo pomoči. Ni smel tako ljubiti, da bi tolikanj oslepel. Zdaj so zanesle misli Zawilowskega k Lineti. V prvem trenutku je čutil, da je s te umazanosti v hiši Osnowskih, s te nezaupnosti, ki se je bila porodila v njegovem srcu, padla nekakšna senca tudi nanjo. Toda trenutek pozneje je že imel to predstavo za "profanacijo", za zločin razžaljene nedolžnosti, za omadeževanje bitja enako čistega kakor ljubljenega in njegovih angelskih perutnic. Jel se je jeziti na samega sebe. "Ali ta golobica sploh kaj sluti o zlobi?" se je vprašal v duši.

In njegova ljubezen je rasla še bolj ob pomisleku, da mora biti takšno "prečisto dete" v dotiki z izprijenostjo. Hotel bi jo odpraviti čim prej od gospe Osnowske, jo ubraniti njenega upliva, jo vzeti v naročaj in jo odnesti iz te hiše, v kteri morajo njene nedolžne oči gledati zlo in izprijenost. Nekakšen demon mu je sicer šepetal časih na uho, da tudi gospod Osnowski zaupa tako kakor on, da bi dal kri kot poroštvo za poštenost svoje žene, da bi vsako dvojbo smatral za oskrunitev svoje svetnice. Toda Zawilowski je ves prestrašen zapodil te misli. "Zadošča samo, da ji človek pogleda v oči," si je dejal. A ob samem spominu na te oči je bil pripravljen, da se potrka na prsi, kakor bi bil res velik grešnik. Hudoval se je tudi nase, da je bil odšel in ni počakal gospe Broniczeve, da se ni osvežil s pogledom na Lineto. Spomnil se je sedaj, kako si je bil pritiskal njeno roko na ustnice in kako mu je bila dejala ona, od genutja izpreminjajoča barvo: "Izpregovorite s teto!" Kakšna poštena duša, ki hoče ljubeča, da bi smela ljubiti vpričo vsega sveta. Zawilowskega, ki je premišljal o tem, je že obhajala volja, da se vrne, toda čutil je, da je preveč razvnet in da ne bi mogel opravičiti svojega prejšnjega poseta, ako ga je naznanil služabnik.

Potem mu je iznova stopila pred oči slika Kopowskega, kako je klečal pred gospo Osnowsko, in jel je vpraševati samega sebe, kako naj se vede, kako ravna proti temu. Ali naj pove kaj Osnowskemu? To misel je takoj jezno zapodil. Ali naj izpregovori na samem z gospo Anico in jo pokara na štiri oči? Pokaže mu duri. Za trenutek mu je šinilo v glavo, da bi se zagrozil Kopowskemu in dobil od njega obljubo, da ne bo več zahajal k Osnowski. Toda precej je spoznal, da bi bilo tudi to brezuspešno. Kopowski, ako ima le nekoliko poguma, ga razžali in pozove na dvoboj, in ljudje bi si mislili, da je zaradi gospodične Linete prišlo do dvoboja. Zawilowski je pomiloval Osnowskega, ker je gojil do njega odkritosrčno prijateljstvo, a na drugi strani se ni, ker je bil premlad, spoprijaznil z mislijo, da bi mogli izprijenost in krivica ostati brez kazni. Oh, ko bi se mogel s kom posvetovati o tem, na primer s Polaneškim ali z Marico! Toda to ni bilo mogoče. Po daljšem premišljanju se je prepričal, da mu ne preostaja nič drugega, nego ohraniti vse zase in — molčati.

Vrhutega je bil spoznal iz strastne vsiljivosti Kopowskega in iz odgovora gospe Anice, da izprijenost še ni bila dospela do popolne izkaženosti. Žensk sicer ni poznal, toda čital je o njih že mnogo. Vedel je, da so bile take, ki jih bolj miče oblika greha nego greh sam — to so ženske brez nravnega čuta, toda vročekrvne, ki imajo prav toliko volje za prepovedan roman, kolikor imajo upora proti popolni izprijenosti; izkratka, take, ki ne morejo nikogar ljubiti, pa varajo enako moža kakor ljubljenca. Spomnil se je besed nekega Francoza: "Ko bi bila Eva Poljakinja, bi bila sicer utrgala jabolko, toda ne bi ga bila snedla." Tem podoben tip se mu je zdela Osnowska. Izprijenost v njej je mogla biti enako velika kakor dobrota, in tu so ji mogle nedovoljene razmere zamrzeti enako urno, zlasti s takim Kopowskim.

Zdajci pa je Zawilowski izgubil osnovo presojanja in ključ do duše gospe Anice. Razumel bi bil ljubavne razmere z vsakim drugim, ne pa s Kopowskim, s tem kerubinom idiotskih možgan. "Kužek bi prej umel, kaj mu pravijo," si je mislil Zawilowski, "in ženska, ki ima toliko pravice do razuma, vede in umetnosti, ki dokazuje, da je zmožna razumeti vsakovrstne odtenje misli in občutkov, se more ponižati k takemu krepelcu.' Tega si ni mogel pojasniti niti s tem, kar je bil doslej čital o ženskah.

Toda istinitost je govorila razločneje nego vse knjige, da je bilo temu tako. Zdajci se je Zawilowski spomnil, da mu je Osnowski pravil, kako so se bali, da se ne bi ta "tepec" zatelebal v Castellijevo, da je to gospo Osnowsko močno jezilo in da ji je zato spravila v glavo nekoga drugega. Gospe Osnowski je bilo torej samo do tega, da se Kopowski ne bi brigal za gospodično Castellijevo — da ga je prihranila zase. Tu je Zawilowskega pretreslo, zakaj osupnila ga je misel: Če je temu tako, je moral Kopowski imeti nekake nade na uspeh. In senca mu je iznova zakrila jasno podobo gospodične Linete. Ko bi bilo temu tako, bi ona padla v njegovih mislih enakomerno z gospo Osnowsko. Za trenutek je čutil vročino v ustih in plamen v možganih. Jeza je zagorela v njem kakor suhljad, Tega ne bi ji mogel oprostiti, in že edini sum bi ga mogel zastrupiti. Ustavil se je zopet na ulicah ter čutil, da mora zadušiti v sebi te misli, sicer celo zblazni.

Pa jih je tudi zadušil, in sicer tako korenito, da se je proglasil za največjega glupca, samo zato, ker so mu bile mogle priti v glavo. Da se gospodična Lineta ni bila zmožna zaljubiti v takega Kopowskega, dokazuje najbolje to, da se je zaljubila vanj, in bojazen ter sumnja gospe Osnowske je izvirala iz samoljubja površne in ničemurne ženske, ki se boji, da ne bi spoznali druge za krasnejšo in mičnejšo, nego je ona sama. Zawilowski je čutil sedaj, da se mu je odvalil od srca kamen, ki ga je bil tlačil. Pričel je torej v duhu iznova na kolenih prositi oprostila svojo neomadeževanko, in njegove misli o njej so bile od tega časa polne ljubezni, spoštovanja in skrušenosti.

Spoznal pa je, da greh, najsi ga stori kdo drug, rodi greh — koliko odurnih misli je zašumelo po njegovi glavi, a to samo zaraditega, ker je bil videl glupca ob znožju lahkoživkinem. Ta prizor si je zapomnil.

Bizu svojega stanovanja je srečal Polaneškega, vodečega za roko gospo Maszkovo. Bil je že toliko zastrupljen po dogodkih današnjega dne, da mu je zdajci prišel nov sum na misel. Toda Polaneški ga je spoznal v mesečini in v svetilnični luči ter se očividno ni hotel skrivati, ker ga je ustavil.

"Dober večer!" mu je dejal. "Zakaj tako kmalu domov?"

"Bil sem pri gospe Broniczevi, sedaj pa se klatim kar tako, ker je krasna noč."

"Pojdite torej k nam. Samo pospremim milostivo gospo in se takoj vrnem. Žena vas ni videla že dolgo."

"Dobro," reče Zawilowski.

Res je začutil voljo, da bi videl gospo Polaneško. Toliko se je bilo navalilo nanj občutkov in misli, da se je čutil utrujenega; vedel je, da bo dobro in mirno lice gospe Marice uplivalo nanj pomirljivo.

Čez trenutek je res pozvonil pri Polaneških. Vstopivši se je začel, ko sta se pozdravila z Marico, opravičevati, da prihaja povabljen po gospodu soprogu, ona pa je dejala:

"Ali seveda, zelo me veseli. Moj soprog ravnokar spremlja gospo Maszkovo, ki me je obiskala, ter se vrne na čaj. Gotovo prideta tudi Bigielova in morda še moj oče, ako ni šel v gledališče."

Po teh besedah ga je spremila k mizi, sama pa se je, popravivši zaslonilo na svetilnici, poprijela dela, ki ga je imela že prej v rokah, to je šivanja ozkih rožnatih in modrih trakov, katerih je ležalo vse polno okoli nje.

"Kaj delate, milostiva gospa?" jo vpraša Zawilowski.

"Kokarde. To se prišije na različno obleko." Trenutek pozneje doda:

"Toda dokaj zanimivejše je to, kaj delate vi. Ali veste, da vas je že vsa Varšava zasnubila z Linetko Castellijevo? Videli so vaju v gledališču, na dirki; vidijo vaju na izprehodih in si ne dado dopovedati, da še ni nič gotovo."

"Govoril sem z vami zmerom tako odkritosrčno, torej pravim odkritosrčno tudi sedaj, da je že skoro odločeno."

Ona dvigne k njemu oči, oživljene od smeha in radovednosti in reče:

"Tako? To je znamenita novica! Naj vama Bog da takšno srečo, kakršno vama želiva oba."

(Dalje prih.)

Vedno pri rokah.

Zdravnik je mogoče daleč od Vas, toda ako imate doma staro in vredno nemško domače zdravilo

Dr. RICHTERJEV Sidro Pain Expeller,

zamorete se vedno boriti tudi proti hudim napadom reumatizma, neuralgije, prehlajenja, bolezni v prsih in hrbtu. Ono ima 35letni rekord svojega vspeha. Brez varnostne znamke "sidro" ni pravo. 25 in 50 centov.

F. AD. RICHTER & Co.

215 Pearl St. New York.

NAZNANILO.

Slovensko katoliško podporno društvo SV. JOŽEFA št. 12 J. S. K. J. za Pittsburg, Allegheny, Pa., in okolico ima svoje redne seje vsako drugo nedeljo v mesecu.

Društvenikom se naznanja, da bi se istih v polnem številu udeleževali ter redno donašali svoje mesečne prispevke. Nekteri udje, ki se radi oddaljenosti ali dela ne morejo sej udeležiti, naj svojo mesečnino na nekterega izmed izvršujočih uradnikov pod spodaj navedenim naslovom dopošiljajo.

Pri redni društveni seji dne 8. dec. 1907 izvoljeni so bili sledeči uradniki za leto 1908:

Predsednik Fran Kresse, 5106 Natrona Alley, Pittsburg.

Podpredsednik Ivan Borštnar, 58 Spring Garden Ave., Allegheny.

I. tajnik Josip Muška, 57 Villa St., Allegheny.

II. tajnik Fran Strniša, 101 Villa St., Allegheny.

Blagajnik Ivan Arh, 79 High St., Allegheny.

Delegat Ferdinand Volk, 122 42nd St., Pittsburg.

Odbor:

Fran Valant, 54 Troy Hill Road, Allegheny.

Ignac Dergane, 58 Troy Hill Road, Allegheny.

Anton Lokar, 28 Troy Hill Road, Allegheny.

Ivan Krošovic, 23 Troy Hill Road, Allegheny.

Fran Hrovat, 5103 Butler Street, Pittsburg.

Gašpar Pelko 101 Villa St., Allegheny.

Ako kašljaš, ako si prehlajen, ako imaš kake vrste katar, ako trpiš na kaki drugi bolezni in si se naveličal zdravnikom denar dejati, ne odlašaj pisati takoj po knjižico: "NAVODILO IN CENIK (Kneippovih) Kneippovih zdravil" katero dobiš zastonj ako dopošlješ poštno znamko za dva centa za poštnino.

Mr. Seb. Kneipp

Kneippova zdravila so poznata in odobrena po celem svetu in se uporabljajo z dobrim uspehom pri vsih naprednih narodih.

Kneippova iznajdba je neprecenljive vrednosti, pravi blagoslov za vse trpeče človeštvo in nikaka sleparija, katerih je dandanes mnogo na dnevnem redu.

To je novi in pravi naslov:

AL. AUSENIK,
109 Greenwich Street
New York, N. Y.

NAZNANILO.

Rojakom v Johnstownu, Pa., in okolici priporočamo našega zastopnika g.

FRAN GABRENJA,
1105 Virginia Ave., Johnstown, Pa.

Preje je bival na 519½ Power St.

Dotičnik je pooblaščen pobirati naročnino za list in knjige ter je s nami še več let v kupčijskej zvezi.

Spoštovanjem

FRANK SAKSER CO.

NIKDO nemore trditi, da bi bil kak cent zgubil, ako se je obrnil v denarnih zadevah na FRANK SAKSER CO. 109 Greenwich St., New York, ali 6104 St. Clair Ave., Cleveland, O.

NAZNANILO.

Rojakom Slovencem in Hrvatom, kteri potujejo čez Duluth, Minn., priporočamo našega zastopnika g.

Josip Scharabon-a,
409 WEST MICHIGAN ST.,
DULUTH, MINN.,

kteri ima svoj

SALOON

prav blizu kolodvora. Vsak rojak je pri njemu najbolje postrežen.

Pošilja denarje v staro domovino najceneje in najhitreje po našem posredovanju. Zastopa nas v vseh poslih; torej pazite, da se ne vsedete na lim laskavim besedam ničvrednežev, kterih v Duluthu tudi ne manjka.

Spoštovanjem

FRANK SAKSER CO.

Slovencem in Hrvatom priporočam svoj

SALOON

v obilen poset. Točim vedno sveže pivo, dobra vina in whiskey ter imam v zalogi zelo fine smodke.

Rojakom pošiljam denarje v staro domovino hitro in poceni.

Pobiram naročnino za "Glas Naroda". V zvezi sem z gg. Frank Sakser Co. v New Yorku.

Z velespoštovanjem

Ivan Govže,
Ely, Minn.

Rojaki, naročajte se na "Glas Naroda", največji in najcenejši dnevnik.

Nižje podpisana priporočam potujoče Slovence in Hrvatom svoj.....

SALOON

107-109 Greenwich Street,
oooo NEW YORK oooo

v katerem točim vedno pivo, doma prešana in importirana vina, fine likerje ter prodajam izvrstne smodke.....

Imam vedno pripravljen dober prigrizek.

Potujoči Slovenci in Hrvatje dobe .....

stanovanje in hrano

proti nizki ceni. Postrežba solidna .....

Za obilen poset se priporoča

FRIDA von KROGE
107-109 Greenwich St., New York.

Čast mi je naznaniti slavnemu občinstvu v Chicagi, Ill., kakor tudi rojakom po Zjed. državah, da sem otvoril novo urejeni

saloon pri "Triglavu",
617 S. Center Ave., Chicago, Ill.,
blizu 19. ulice,

kjer točim pristno uležano Atlas-pivo, izvrstni whiskey. Najboljša vina in dišeče smodke so pri meni na razpolago. Nadalje je vsakemu na razpolago dobro urejeno kegljišče in igralna miza (pool table). Potujoči Slovenci dobrodošli. Vse bodem dobro postregel. Za obilen obisk se priporoča

Mohor Mladič,
617 So. Center Ave., Chicago, Ill.

Zdravju

najprimernejša pijača je

LEISY PIVO

ktero je varjeno iz najboljšega importiranega češkega hmela. Radi tega naj nikdo ne zamudi poskusiti ga v svojo lastno korist, kakor tudi v korist svoje družine, svojih prijateljev in drugih.

Leisy pivo je najbolj priljubljeno ter se dobi v vseh boljših gostilnah. Vse podrobnosti zveste pri Geo. Travnikar-ju 6102 St. Clair Ave. N.E. kteri Vam dragevolje vse pojasni.

THE ISAAC LEISY BREWING COMPANY
CLEVELAND, O.

MARKO KOFALT,
249 So. Front St.,
STEELTON, PA.

Priporoča se Slovencem in Hrvatom v Steeltonu in okolici za izdelovanje kupnih pogodb, pooblastil ali polnomoči (Vollmacht) in drugih v notarski posel spadajočih stvari, ktere točno in po ceni izvršujem.

Dalje prodajam parobrodne listke za v stari kraj za vse boljše parnike in parobrodne proge ter pošiljam denarje v staro domovino po najnižji ceni.

Mr. Marko Kofalt je naš zastopnik za vse posle in ga rojakom toplo priporočamo.

FRANK SAKSER CO.

! Zvišanje obrestne mere. !

Hranilne vloge sklepom novembra čez **3 miljone kron.**
Varnostni zakladi sklepom 1906. čez **80 tisoč kron.**
Letni denarni promet **20 miljonov kron.**

NAZNANILO.

Glavna posojilnica

registr. zadruga z neom. zavezo
v LJUBLJANI, Kongresni trg št. 15.

obrestuje od 1. januarija 1908. hranilne vloge po

4 3/4 %

takoj od dneva vložitve pa do dneva dvige brez odbitka rentnega davka, tako da dobi uložnik od 100 K. čistih K. 4·75. Po 4¾% naložen denar se za celo leto preje podvoji nego po 4½% in za 3 leta preje nego naložen po 4%.

Rojaki! Kdor hoče svoj denar ugodno in varno naložiti naj ga pošlje v našo posojilnico.

Pošiljatve za Zjed. države posreduje g. FRANK SAKSER CO., 109 Greenwich St., New York.

Upravni svet.

! Zvišanje obrestne mere. ! ! Zvišanje obrestne mere. ! ! Zvišanje obrestne mere. ! ! Zvišanje obrestne mere. !

Telefon 246.

Frank Petkovšek

720 Market Street, Waukegan, Ill.

priporoča rojakom svoj

SALOON,

v kterem vedno toči sveže pivo, dobra vina in whiskey, ter ima na razpolago fine smodke.

V svoji PRODAJALNICI ima vedno sveže grocerije po nizkih cenah.

Pošilja denarje v staro domovino zelo hitro in ceno; v zvezi je s Mr. Frank Sakserjem v New Yorku.

ROJAKI, NAROČAJTE SE NA "GLAS NARODA", NAJVEČJI IN NAJCENEJŠI DNEVNIK!

Rojakom v Pittsburgu, Pa. in okolici

naznanjam, da je za tamošnji okraj moj

edini pooblaščeni zastopnik za vse posle

JAKOB ZABUKOVEC,
4824 Blackberry Alley Pittsburg, Pa.

Uradne ure: vsak dan od ½7. do ½8. ure, ter ob sobotah do 8. ure zvečer.

Frank Sakser.

TELEFON: 1279 RECTOR.

FRANK SAKSER CO.

(Inkorporirana v državi New York.)

109 Greenwich Street, New York.
6104 St. Clair Ave. N. E. Cleveland, O.

Pošilja najhitreje in najceneje

DENARJE V STARO DOMOVINO.

Vloge izplačuje c. kr. poštni hranilni urad na Dunaju; c. kr. privil. avstrijski kreditni zavod v Ljubljani; ljubljanska kreditna banka in kraljevi ogrski hranilni zavod v Budimpešti.

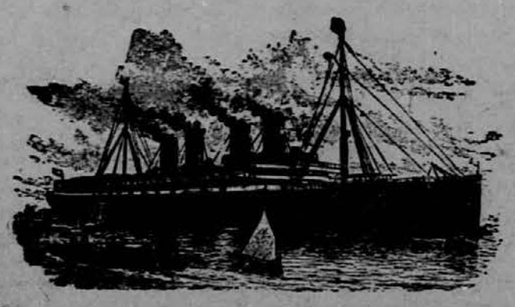

Prodaja

originalne parobrodne listke za vse prekomorske črte po izvirnih cenah.

Vsak potnik dobi originalni vožni listek, ko istega plača. Potnike čakamo na železniški postaji, ako naznanijo dohod in jih spremimo na parnik.

Kdor hoče biti solidno in brzo postrežen naj se izvestno obrne le na

FRANK SAKSER CO.,

109 GREENWICH STREET, NEW YORK, N. Y.
6104 ST. CLAIR AVE., CLEVELAND, O.