

OZEMLJE IN PODNEBJE

TERRITORY AND CLIMATE

METODOLOŠKA POJASNILA

METHODOLOGICAL EXPLANATIONS

- 1.1 Geografske koordinate skrajnih točk
Geographical coordinates of the extreme points
- 1.2 Dolžina državne meje
Length of the state border
- 1.3 Površina ozemlja, pokrovnost in raba tal, 1993
Surface area, land cover and land use, 1993
- 1.4 Površina ozemlja, pokrovnost tal, 1997
Surface area, land cover, 1997
- 1.5 Višinski pasovi in nakloni zemljišč
Altitude zones and inclination of the territory
- 1.6 Nadmorska višina naselij, kjer so sedeži občin
Height above sea level of seats of municipalities
- 1.7 Nadmorska višina nekaterih vrhov in prelazov
Height above sea level of some peaks and mountain passes
- 1.8 Urejene jame
Show caves
- 1.9 Jezera in vodne akumulacije
Lakes and water accumulation
- 1.10 Stanje zavarovanih območij narave - naravnih parkov
Status of protected areas of nature - natural parks
- 1.11 Širša zavarovana območja narave - naravni parki
Enlarged protected areas of nature - natural parks
- 1.12 Reke, dolge nad 25 km, in njihova padavinska območja
Rivers, longer than 25 km, and their catchment areas
- 1.13 Značilni pretoki rek na izbranih vodomernih postajah
Characteristic discharges for gauging stations on the rivers
- 1.14 Povprečni mesečni pretoki rek na izbranih vodomernih postajah, 2000
Average monthly discharges of rivers, 2000
- 1.15 Potresi
Earthquakes
- 1.16 Temperature in padavine
Temperatures and precipitations
- 1.17 Povprečne temperature zraka
Average air temperatures
- 1.18 Padavine
Precipitations
- 1.19 Vlažnost, padavine, oblačnost in vetrovi
Humidity, precipitations, cloudiness and winds

1. OZEMLJE IN PODNEBJE

METODOLOŠKA POJASNILA

Viri in metode zbiranja podatkov

Podatke o geografski opredelitvi smo povzeli iz statističnih letopisov Republike Slovenije in iz drugih dokumentacijskih virov, leksikonov in registrov Statističnega urada Republike Slovenije in Registra prostorskih enot Geodetske uprave Republike Slovenije.

Imena teritorialnih enot so v skladu z ustreznimi predpisi (ti so natančno navedeni v poglavju 2 Upravna prostorska razdelitev).

Druge podatke so nam posredovali: Geodetska uprava Republike Slovenije (o geografskih koordinatah skrajnih točk države, dolžini državne meje, dolžini slovenske morske obale in o nadmorskih višinah), Inštitut za raziskovanje krasa ZRC SAZU v Postojni (o kraških jamah), Agencija Republike Slovenije za okolje (o zavarovanih naravnih območjih Republike Slovenije, o jezerih in vodnih akumulacijah, rekah in o podnebnju: temperaturah, vlažnosti, oblačnosti, vetrovih, padavinah) ter Uprava Republike Slovenije za geofiziko (o potresih).

Podatke o digitalnem modelu reliefa v Republiki Sloveniji so nam posredovali Geodetska uprava Republike Slovenije, Gozdarski inštitut Republike Slovenije in Statistični urad Republike Slovenije.

Zajetje

Podatki v preglednicah prikazujejo nekatere naravne geografske značilnosti ozemlja in podnebja Slovenije. Kartografsko so predstavljena zavarovana naravna območja v Sloveniji in intenzitete najmočnejšega potresa leta 2001. Diagrami pa ponazarjajo razporeditev nadmorskih višin in naklonov zemljišč ter nekatere podnebne značilnosti.

Definicije in pojasnila

Nadmorske višine naselij, kjer so sedeži občin, se nanašajo na občine po zadnji razdelitvi Republike Slovenije, ki je začela veljati 1. 1. 1999.

Razporeditev nadmorskih višin in naklonov zemljišč v Republiki Sloveniji smo povzeli po digitalnem modelu reliefa (DMR - 100); merjena enota je 1 ha.

Kot **zavarovana naravna območja** v Republiki Sloveniji so upoštevani vsi naravni parki, ki zajemajo vse narodne parke, vse krajinske parke in druga zavarovana območja z elementi krajinskih parkov. Razvrščeni in označeni so v skladu s kategorizacijo Mednarodne zveze za varstvo narave (IUCN):

IUCN kategorija II - narodni park

IUCN kategorija III - naravni spomenik

IUCN kategorija V - zavarovana krajina.

Podatki o **vodnem stanju** oz. **pretokih slovenskih rek** prikazujejo le najpomembnejše vodomerne postaje, za katere je bilo na voljo največ popolnih podatkov glede na število elementov in glede na dolžino časovne vrste. Pomen znakov: Q_s - srednji pretok v letu, Q_{vk} - največji pretok (konica) v letu, Q_{nk} - najmanjši pretok (konica) v letu.

Moč ali intenziteta potresa je merilo za učinek potresa na določenem mestu. Merimo jo z naslednjimi potresnimi (makroseizmičnimi) lestvicami:

MCS (Mercalli-Cancani-Sieberg),

MSK (Medvedev-Sponheuer-Karnik) in

EMS (Evropska potresna oz. makroseizmična lestvica).

Lestvici EMS in MSK upoštevata tudi statistiko posledic potresa. **Izoseista** je krivulja, ki omejuje področje, kjer so prebivalci potres čutili enako močno oziroma kjer so bili potresni učinki enaki.

Pri **podnebnih podatkih** so upoštevani le podatki najpomembnejših meteoroloških postaj. Prikazane so letne srednje temperature in letna višina padavin, poleg teh pa še srednje januarске in julijske tempera-

TERRITORY AND CLIMATE

METHODOLOGICAL EXPLANATIONS

Sources and methods of data collection

Data on geographical characteristics are taken from Statistical Yearbooks of the Republic of Slovenia and from other documentary sources, lexicons and registers of the Statistical Office of the Republic of Slovenia and the Register of Spatial Units of the Surveying and Mapping Authority of the Republic of Slovenia.

Territorial units are referred to by their legally-established names stated in Chapter 2 Administrative territorial structure.

Other data were supplied by: the Surveying and Mapping Authority of the Republic of Slovenia (on geographical coordinates of the extreme points of the state, the length of the state border, the length of the Slovenian coastline and heights above sea level), the Institute for Karst Research of the Environmental Research Institute of the Slovenian Academy of Sciences and Arts (on karst caves), the Environmental Agency of the Republic of Slovenia (on protected natural areas of the Republic of Slovenia, on lakes and water accumulations, rivers (over 25 km in length) and their watersheds, on the level and rate of flow of rivers and on climate: temperatures, humidity, cloudiness, wind, precipitation) and the Geophysical Survey of Slovenia (on earthquakes).

The data on the digital model of relief are from the Surveying and Mapping Authority of the Republic of Slovenia, the Institute of Forestry of the Republic of Slovenia and the Statistical Office of the Republic of Slovenia.

Coverage

Covered are some geographical characteristics of Slovenian territory and climate. Also shown are protected areas of nature in Slovenia and the chart with intensities of the strongest earthquake in 2001. Diagrams show distribution of the height above sea level, distribution of the inclination of the territory in Slovenia and some characteristics of the climate.

Definitions and explanations

The **height above sea level of seats of municipalities** is given with respect to the shape of municipalities in the Republic of Slovenia as of 1 January 1999.

Distribution of the height above sea level and of the inclination of the territory in the Republic of Slovenia is presented according to the Digital Model of Relief (DMR - 100); observed unit was 1 ha.

Among **protected natural areas** of the Republic of Slovenia we include all natural parks. They include all national parks, all landscape parks and other protected areas with elements of landscape parks. Categorisation of natural parks is in accordance with the categorisation of IUCN (International Union of the Conservation of Nature).

IUCN II denotes national parks.

IUCN III denotes natural monuments.

IUCN V denotes protected landscapes.

Data on the **level/rate of flow of Slovenian rivers** show only the most important hydrometric stations, for which the most complete data were available with regard to the number of elements and the length of the time series. The signs have the following meanings: Q_s - medium flow in the year; Q_{vk} - maximum flow, yearly peak; Q_{nk} - minimum flow, yearly peak.

The intensity of the earthquake is a measure for the earthquake effects in some locality. It is estimated using the following macroseismic scales:

MCS (Mercalli-Cancani-Sieberg),

MSK (Medvedev-Sponheuer-Karnik) and

EMS (European Macroseismic Scale).

The MSK and EMS intensity scales include statistics of the earthquake effects. **Isoseismal line** is a curve which borders the area with the same earthquake effects.

Climatological data take account of the most important weather stations alone. In addition to average annual temperatures and annual precipitation, average temperatures for January and July and average

ture ter srednje temperature in višine padavin v glavnem vegetacijskem obdobju (od aprila do vključno junija). Pri absolutni maksimalni oziroma minimalni letni temperaturi je izbrana temperatura, ki je bila dosežena v enem dnevu ali več. Prikazani sta tudi absolutna minimalna in maksimalna temperatura za desetletno obdobje.

Povprečna mesečna temperatura zraka je računana iz opazovanj ob 7., 14. in 21. uri po krajevem času po obrazcu $(t_7 + t_{14} + 2 \times t_{21})$: 4. Srednje letne vrednosti so računane iz srednjih mesečnih vrednosti.

Padavine se merijo vsak dan ob 7. uri zjutraj. **Dan z dežjem** ali **dan s snegom** je dan, ko je na meteorološki postaji padlo vsaj 0,1 mm ustreznih padavin v 24 urah (od 7. ure do 7. ure naslednjega dne). Če je v tem času deževalo ali snežilo hkrati ali izmenoma, se šteje tak dan kot **dan z dežjem in s snegom**. **Dan s snežno odejo** je dan, ko je bilo na meteorološki postaji ob 7. uri najmanj 1 cm snežne odeje.

Srednja oblačnost je računana po opazovanjih ob 7., 14. in 21. uri. **Stopnja oblačnosti** je ocenjena po lestvici od 0 do 10. Kadar je srednja dnevna oblačnost manjša od 2,0, govorimo o **jasnem dnevu**, kadar pa je srednja dnevna oblačnost večja od 8,0, gre za **oblačen dan**.

Trajanje sončnega sevanja zapisuje heliograf; izraženo je v urah (do desetinke ure natančno).

Relativna vlaga je stopnja nasičenosti zraka z vodno paro ali razmerje med dejansko množino in možno količino vodne pare, ki je lahko v zraku pri določeni temperaturi. Izračuna se po opazovanjih ob 7., 14. in 21. uri.

Smeri vetra so označene z mednarodnimi kraticami in kombinacijami le-teh: N - sever, S - jug, E - vzhod, W - zahod.

Jakost vetra se meri po 12-stopenjski Beaufortovi lestvici. Dan z vetrom osme ali višje stopnje po tej lestvici (vihar) je npr. dan, v katerem veter doseže tako jakost, da lomi veje na drevju ali večinoma onemogoča hojo proti vetru.

Objavljanje

Četrletno:	CESTAT Statistical Bulletin
Letno:	Slovenija v številkah Statistični letopis Republike Slovenije

GEOMATIKA

Statistični GIS pokrovnosti in rabe tal – stanje 1993

Viri in metode zbiranja podatkov

Statistični geografski informacijski sistem (GIS) pokrovnosti in rabe tal smo izdelali, da bi lahko ocenili prostorsko opredeljeno pokrovnost in rabo tal Slovenije. Podatki se nanašajo na stanje v letu 1993. Tako smo za vsako statistično regijo in celotno Slovenijo dobili numerično-tabelarne in kartografske podatke, ki so v digitalni obliki na voljo uporabnikom na Statističnem uradu Republike Slovenije.

Statistični GIS pokrovnosti in rabe tal Slovenije smo izdelali z združevanjem naslednjih georeferenciranih numeričnih plasti podatkov:

- satelitsko skeniranih podatkov Landsat TM
- obrisov gozdnih površin
- obrisov voda
- digitalnega modela reliefa 100 m (DMR-100)
- centroidov hiš
- podatkov o cestah
- podatkov o železnicah
- podatkov registra teritorialnih enot.

Osnovni podatek za izdelavo statističnega GIS-a pokrovnosti in rabe tal je bil mozaik Slovenije, izdelan iz satelitsko skeniranih podatkov

temperatures and precipitation for the main vegetation period (from April to June inclusive) are also shown. The absolute maximum/minimum annual temperature is taken from the temperature reached on one (or more) day(s). Ten-year absolute maximum and minimum temperatures are shown.

Average monthly air temperature is calculated from observations at 7.00, 14.00 and 21.00 local time using the formula $(t_7 + t_{14} + 2 \times t_{21})$: 4. Average annual values are calculated from the average monthly values.

Precipitation is measured daily at 7.00. A day with rain or a day with snow is a day on which at least 0.1 mm of the respective precipitation falls at the weather station within a period of 24 hours (from 7.00 to 7.00 on the following day). If rain and snow fall simultaneously or alternately within this period the day is classified as a day with rain and snow. A day with snow cover is a day on which there is at least 1 cm of snow covering the weather station at 7.00.

Average cloudiness is calculated from observations at 7.00, 14.00 and 21.00. The degree of cloudiness is assessed on a scale of 1 to 10. A clear day is one on which the average daily cloudiness is less than 2.0, while a cloudy day is one on which the average daily cloudiness is greater than 8.0.

Sun duration is measured on a heliograph (to one tenth of an hour) and is given in hours.

Relative humidity is the level of saturation of the air by water vapour, i.e. the ratio of the actual quantity and the possible quantity of water vapour which may occur in the air at the given temperature. It is calculated from observations at 7.00, 14.00 and 21.00.

Wind directions are shown by means of international abbreviations and their combinations: N(orth), S(outh), E(ast), W(est).

Wind force is measured on the Beaufort scale, which has 12 degrees. A day with wind force 8 or more on the Beaufort scale is a day on which at any time the wind achieves a force such that it breaks tree branches or such that walking against the wind is impossible.

Publishing

Quarterly:	CESTAT Statistical Bulletin
Annually:	Slovenija in Figures Statistical Yearbook of the Republic of Slovenia

GEOMATICS

Statistical land cover and land use Geographic Information System 1993

Sources and methods of data collection

The statistical land cover and land use geographic information system (GIS) has been compiled in order to obtain geographically located hectares of land cover categories and use classes of Slovenia. The data refer to the situation in 1993. The outputs are for each of the 12 statistical regions and for Slovenia presented in numerical, i.e. tabulated, form and in a digital cartographic form accessible for users at the Statistical Office of the Republic of Slovenia.

The Statistical Land Cover and Land Use GIS has been compiled by merging the following geographically referenced data layers:

- satellite scanned data
- digitised boundaries of forest
- digitised boundaries of water
- digital relief model-100 m (DMR-100)
- centroids of houses
- vectors of roads
- vectors of railways
- Register of Territorial Units.

The basic data source for the compilation of the Statistical Land Cover and Land Use GIS was the georeferenced mosaic of Slovenia,

Landsat-TM iz leta 1993. Te podatke je pri EURIMAGE Italija nabavil Skupni raziskovalni center (Joint Research Centre/EU). Splošno so zajeti enolično čez celotno območje Slovenije z ločljivostjo ali pikslom v velikosti 30 m x 30 m. Napaka georeferenciranja teh podatkov na ravninskih področjih Slovenije ne presega 30 m. Te podatke smo uporabili za podlago, na katero smo prelagali preostale georeferencirane plasti podatkov.

Za opredelitev gozdnih površin smo uporabili digitalizirane obrise gozdov s funkcionalno opredeljeno površino. Podatke smo v delovni obliki prevzeli od Zavoda za prostorsko planiranje na Ministrstvu za okolje in prostor. Omenjeni podatki so bili v 80. letih izdelani iz letalskih posnetkov v merilu 1 : 10 000 ali 1 : 17 500.

Obrise tekočih voda, jezer in zajezev smo prevzeli iz še neuradnih podatkov Agencije Republike Slovenije za okolje, Ministrstva za okolje in prostor. Vektorski podatki so bili skenirani s kart TK-25.

Skale smo določali z uporabo digitalnega modela reliefa - 100 m (DMR-100), ki smo ga dobili od Geodetskega zavoda Slovenije (vir podatkov: Geodetska uprava Republike Slovenije).

Za opredelitev pozidanih površin smo uporabili podatke centroidov hiš, ki smo jih dobili na Statističnem uradu RS (vir podatkov: Geodetska uprava Republike Slovenije). Podatki so določeni s kart TTN-5 in zanesljivo pozicionirani na popisni okoliš.

Vektorske podatke o avtocestah, magistralnih, regionalnih in lokalnih cestah smo dobili od Direkcije RS za ceste. Podatki so določeni s kart TTN-5 ali enakovrednih podlag in so v atributivni tabeli opredeljeni v kategorije cest.

Podatke o železniških progah smo prevzeli od Slovenskih železnic. Vektorski podatki so bili izdelani s kart TK-50. Podatke o železniških postajah smo dobili od Geodetskega zavoda RS in so vektorizirani s skenograma TK-25.

Za izločevanje podatkov po regijah smo uporabili meje iz registra teritorialnih enot, ki smo jih dobili od Geodetske uprave Republike Slovenije.

Izdelava GIS-a pokrovnosti in rabe tal

Obrise gozdnih površin smo prejeli razdeljene v podskupine, ki so opredeljevale funkcije posameznih delov gozda. Te meje smo izločili in uporabili le obrise gozdnih površin. Vsebinsko smo popravljali podatke le tam, kjer je bila sprememba pokrovnosti ali rabe tal nedvoumno zaznana s satelitom. Na območjih, ki niso bila opredeljena kot gozd ali kjer je bil gozd le grobo zarisano, smo te obrise dodali ali pa jih popravili, tako da se ujemajo s stanjem, ki ga prikazuje satelitski posnetek.

Od vektoriziranih podatkov voda smo uporabili le podatke o jezerih, zajezev, večjih rekah, opredeljenih z bregovi, ter kanalih. Za opredelitev obrisa Cerkniškega jezera smo po priporočilu vira upoštevali višinsko plastnico 550 m. Podatke o vodah smo združili s podatki o gozdovih in kjer so se prekrivali, smo jih opredelili kot vode.

S pomočjo DMR-100 smo odbojne vrednosti satelitski skeniranih podatkov, značilnih za skale, grušč, slabo ali komaj poraščene površine, opredelili kot skale. Vse obrise gozdov, ki so nedvoumno vsebovali podatke z odbojnimi vrednostmi, značilnimi za skale, smo popravili in opredelili kot skale.

Centroidi hiš so z geografsko koordinato določena središča tistih hiš, ki imajo hišno številko. Nimajo podatka o uporabi in tudi ne o površini. Zato smo vsem centroidom najprej dodali površino s polmerom 20 m. V gostejih naseljenih krajih so se te površine zlele v večje poligone, od katerih smo ohranili površino, opredeljeno z zunanjim obrisom. V naseljih z več kot 10 000 prebivalci smo večjim objektom (industrijski objekti, skladišča, parkirišča, šole, športni objekti ipd.) določili površino s pomočjo satelitskih podatkov in kart TK-25. Tako opredel-

derived from the satellite Landsat-TM scanned data with the acquisition date 1993. The unrectified data were obtained from EURIMAGE and paid by the Joint Research Centre/EU. In general the satellite data are obtained uniform for the whole of Slovenia by scanning with the resolution or pixel of 30 m x 30 m. The georeferencing error of the compiled mosaic does not exceed 30 m on the flat areas of terrain. These data were used as the base map onto which the rest of the data layers were overlaid.

Digitised forest boundaries in a draft version were used for the delineation of forested areas. The forest boundaries obtained from the National Office for Spatial Planning of the Ministry of Environment and Spatial Planning contained a subdivision of the forest into functional classes. The data originated from the 1980s and were delineated from airphotos in the scale 1 : 10,000 or 1 : 17,500.

Digitised boundaries of rivers, natural lakes and water bodies were obtained as a working version from the Environmental Agency of the Republic of Slovenia of the Ministry of Environment and Spatial Planning. The vectored data were scanned from topographic maps TK-25 in the scale 1 : 25,000.

Bare rocks were determined using the digital terrain model-100 m (DMR-100) obtained from the Geodetic Survey of Slovenia (Source: Surveying and Mapping Authority of Slovenia).

For the delineation of built-up areas centroids of houses were used. They were obtained from the Statistical Office of the Republic of Slovenia (Source: Surveying and Mapping Authority of Slovenia). The centroid co-ordinates are determined from maps TTN-5 in the scale 1 : 5,000 and are located within the enumeration districts that the houses belong to.

Vectored data on highways, main roads, regional and local roads were obtained from the Directorate of the RS for Roads. The data were digitised from maps TTN-5 in the scale 1 : 5,000 or equivalent sources with the information of level contained in the attribute table.

Vectored data on railways were obtained from Slovenian Railways, digitised from maps TK-50 in the scale 1 : 50,000. Data on railway stations and storage places were obtained from the Surveying and Mapping Authority of Slovenia, which offered vectored data in the scale 1 : 25,000.

Boundaries from the Register of Territorial Units, obtained from the Surveying and Mapping Authority of Slovenia, were used to separate data belonging to different regions.

Compilation of Land Cover and Land Use GIS

From the data on forest areas the functional boundaries were eliminated. Only contours of forested areas were used. The thematic content of the polygons was corrected only in cases where the change in land cover or use was detected by the satellite. On areas where forest has not been delineated or was delineated very coarsely, boundaries have been added or corrected in accordance with the situation identified on the satellite data.

From the vectored data on waters, only data on natural lakes, water bodies and rivers labelled as banks, and channels were selected. The boundaries of the intermittent Cerknica Lake were selected according to the recommendations of the source, i.e. by selecting the digitised 550 m altitude contour line. The layer with water data was merged with the forest layer. In cases where the forest areas and areas under water were overlapping, the forest areas were eliminated.

Using the DMR-100 pixels on relevant altitude, reflecting spectral signatures characteristic for open or scarcely vegetated areas with shrubs were classified into the category of bare rocks. All forest areas that unambiguously contained rocks within their boundaries were corrected and assigned the category of bare rocks.

The centroids of houses are centres of only those houses that have a house number. The centres are given with a geographic co-ordinate. They do not bear information on the use of the building nor its area. Therefore all centroids of houses were buffered and in that way received a circled area with a 20 m radius. In densely built-up areas these buffers merged into bigger polygons. The contours of individual buffers dissolved in that process and uniform areas of these polygons were taken into account for further elaboration. Since the centroids do

jene površine centroidov hiš in večjih objektov smo uvrstili v kategorijo "pozidane površine". Plast "pozidane površine" smo združili s plastima gozdnih in vodnih površin. Kadar je površina centroida sekala mejo gozda za manj kot polovico, je ta površina ostala opredeljena kot gozd. Površine centroidov, ki so se prekrivale z vodno površino, smo izločili.

Linijским podatkom cest smo dodali uradne površine koridorjev: avtocestam koridor, širok 20 m, magistralnim cestam koridor, širok 17 m, regionalnim cestam koridor, širok 15 m, in lokalnim cestam koridor, širok 12 m. Površine regionalnih in lokalnih cest smo uporabili le pri pomurski statistični regiji in deloma pri dolenski in obalno-kraški. Dvojne površine na križiščih, nadvozih in podvozih smo prečistili, izločili smo površine cest pod predori, iz površin cest pa po združevanju s predhodnimi plastmi izločili površine gozda, voda in centroidov hiš.

Vektoriziranim podatkom železnic smo dodali 16 m širok uporabni koridor in obrise postaj. Izločili smo površino pod predori in po združevanju iz površin železnic izločili površine gozdov, voda, centroidov hiš in cest. Na posameznih odsekih, pretežno na strminah, kjer so se koridorji cest in železnic prekrivali za več kot polovico, smo oba koridorja razmaknili v priležna poligona.

Površine deponij, odpadnih voda, kamnolomov in odprtih peskokopov so bile opredeljene le tam, kjer smo jih lahko nedvoumno določili po značilnih odbojnih vrednostih satelitsko skeniranih podatkov. Kartografsko so ti pojavi opredeljeni kot poseben razred, v tabelarnih rezultatih pa združeni z razredom "soline" v skupno kategorijo "neopredeljene površine".

Preostale površine smo na osnovi odbojnih vrednosti satelita opredelili kot razred "kmetijske površine". Te vsebujejo še pretežni del površin v zaraščanju ter pri naseljih z manj kot 10 000 prebivalci površine, pozidane z večjimi objekti, kmetijskimi obrati ter peskokope, deponije itd. Razen pri pomurski regiji in deloma pri dolenski in obalno-kraški regiji so v ta razred zajete še površine regionalnih in lokalnih cest.

Podatke pokrovnosti in rabe tal po statističnih regijah objavljamo v poglavju 34 Pregled po statističnih regijah.

Statistični GIS pokrovnosti tal – stanje 1997

Viri in metode zbiranja podatkov

Za posodobitev Statističnega geografskega informacijskega sistema (GIS-a) pokrovnosti tal smo uporabili večinoma posodobljene že uporabljene in nekatere dodatne georeferencirane numerične plasti podatkov po stanju v letu 1997. Tako smo za vsako statistično regijo in celotno Slovenijo dobili numerično-tabelarne in kartografske podatke, ki so v digitalni obliki na voljo uporabnikom na Statističnem uradu Republike Slovenije.

Najnovejši Statistični GIS pokrovnosti tal Slovenije smo izdelali z združevanjem naslednjih posodobljenih georeferenciranih numeričnih plasti podatkov:

- satelitsko skeniranih podatkov Landsat TM
- obrisov gozdnih površin
- digitalnega modela reliefa 20 m (DMR-20)
- centroidov hiš
- podatkov o cestah
- podatkov registra teritorialnih enot.

Dodatno pa smo uporabili naslednje georeferencirane numerične plasti podatkov:

- satelitsko skenirane podatke SPOT
- točkovne koordinate komunalnih in industrijskih deponij

not give information on the size of the building, in all settlements with more than 10,000 inhabitants areas under industrial objects, warehouses, parking places, etc., were digitised. Their reflectance values on satellite data and maps TK 25 were used in this process. The areas under buffered centroids and the digitised boundaries of larger built-up objects were assigned the category "built-up". This layer was merged with the previous two. In cases where the built-up areas were overlapping for less than a half with the forest areas the built-up area was removed. All built-up buffers were removed from the areas of water.

The vectors of roads were buffered according to the size of the official width of the corridors: highways 20 m, main roads 17 m, regional roads 15 m and local roads 12 m. The regional and local network was used in the GIS compilation process only for the Pomurska region and partly for Dolenska and Obalno-kraška regions. For all the polygons the duplicated areas on crossings, crossovers and underpasses were cleaned and sections of roads under tunnels eliminated. After merging this layer with the previous layers, all centroids of houses, forest areas and areas under water that were overlapping with the road polygons were eliminated.

The vectored data on railways were buffered conforming the 16 m width of the functional corridor. Contours of railway stations were added. Sections of railways going through tunnels were deleted. This layer was merged with the previous. Areas of forest, water and built-up buffers located on the railway polygons were deleted. On sections - predominantly on steep terrain - where the corridors of roads and railways were overlapping for more than half of their width, they were separated and placed as adjacent polygons.

Dumping grounds, gravel pits, quarries, etc., were delineated only when they could have been unequivocally identified by their specific reflectance values on the satellite scanned data. These data were classified into their own land use class and are preserved in such form. In the preparation of the land cover and land use table these data are together with saltpans temporary assigned the category undefined land cover.

The rest of the area was classified as agricultural land, thus containing the major part of areas in transition to forest and parts of built-up areas of larger industrial objects, warehouses, parking places, etc., in settlements with less than 10,000 inhabitants, dumping grounds, gravel pits, quarries and - except for Pomurska region and partly for Dolenska and Obalno-kraška regions - areas under regional and local roads.

These data are presented in Chapter 34 "Review by statistical regions".

Statistical Land Cover Geographic Information System 1997

Sources and methods of data collection

The statistical land cover geographic information system (GIS) has been updated by using updated and additional geographically referenced data layers. The data refer to the situation in 1997. The outputs are for each of the 12 statistical regions and for Slovenia presented in numerical, i.e. tabulated, form and in a digital cartographic form accessible for users at the Statistical Office of the Republic of Slovenia.

The statistical land cover GIS has been compiled by merging the following geographically referenced data layers:

- satellite scanned data (Landsat TM)
- digitised boundaries of forest
- digital relief model - 20 m (DMR-20)
- centroids of houses
- vectors of roads
- Register of Territorial Units.

We used additional geographically referenced data layers:

- satellite scanned data (SPOT)
- locations of municipal and industrial dumping grounds

- točkovne koordinate kamnolomov in peskokopov
- točkovne koordinate športnih in mednarodnih letališč

Naslednje uporabljene georeferencirane numerične plasti podatkov niso bile posodobljene:

- obrisi voda
- podatki o železnicah.

Osnovni podatek za izdelavo statističnega GIS-a pokrovnosti in rabe tal je bil mozaik Slovenije, izdelan iz satelitsko skeniranih podatkov Landsat-TM iz leta 1997. Te podatke je pri EURIMAGE Italija nabavil CESD-Eurostat. Splošno so zajeti enolično čez celotno območje Slovenije z ločljivostjo ali pikslom v velikosti 30 m x 30 m. Te podatke smo kombinirali z ortorektificiranimi satelitsko skeniranimi podatki SPOT iz let 1996 in 1997 z ločljivostjo 10 m x 10 m, ki so poravnani z natančnostjo, ki omogoča izdelavo 20-meterskega digitalnega modela terena z decimetrsko natančnostjo (Vir: Ministrstvo za obrambo).

Za preverjanje opredeljenih gozdnatih površin smo uporabili obrise gozdnih površin Zavoda za gozdove Slovenije. Obrisi gozdnih površin se postopno posodablajo s fotointerpretacijo DOF-ov v merilu 1 : 5 000.

Skale smo določali z uporabo digitalnega modela reliefa - 20 m (DMR-20), ki smo ga dobili od Ministrstva za obrambo.

Za identificiranje lokacij deponij smo uporabili točkovne koordinate iz seznama deponij Ministrstva za okolje in prostor (<http://www.sigov.si/mop/vsebina/koncepti/odlaga>).

Za identificiranje lokacij kamnolomov in peskokopov smo uporabili točkovne koordinate iz seznama kamnolomov in peskokopov, ki so vodeni na Direkciji RS za rudna bogastva Ministrstva za okolje in prostor.

Obrise tekočih voda, jezer in zajezev smo prevzeli po še neuradnih podatkih Hidrometeorološkega zavoda Slovenije na Ministrstvu za okolje in prostor. Ti vektorski podatki so bili skenirani s kart TK-25.

Za identificiranje lokacij športnih in mednarodnih letališč smo uporabili seznam Aeronavtične zveze Slovenije (<http://www.aeroklub-prlek.si/letalisca/levo-vzletisca.htm>).

Za opredelitev pozidanih površin smo uporabili podatke centroidov hiš, ki smo jih dobili na Statističnem uradu RS (vir podatkov: Geodetska uprava Republike Slovenije). Podatki so določeni s kart TTN-5 in zanesljivo pozicionirani na popisni okoliš.

Vektorske podatke o avtocestah, magistralnih, regionalnih in lokalnih cestah smo dobili od Direkcije RS za ceste. Podatki so določeni s kart TTN-5 ali enakovrednih podlag in so v atributivni tabeli opredeljeni v kategorije cest.

Podatke o železniških progah smo prevzeli od Slovenskih železnic. Vektorski podatki so bili izdelani s kart TK-50. Podatke o železniških postajah, vektorizirane s skenograma TK-25 smo dobili od Geodetskega zavoda RS.

Za izločanje podatkov po regijah smo uporabili meje iz Registra teritorialnih enot, ki ga vodi Geodetska uprava Republike Slovenije.

Izdelava GIS-a pokrovnosti tal

Za izdelavo GIS-a pokrovnosti tal smo uporabili nomenklaturo s kategorijami pokrovnosti tal, ki pa z uvedbo določenih podkategorij uporabniku omogoča s prerazporejanjem podkategorij tudi oceno rabe tal. Tabelarni rezultati vsebujejo samo kategorije pokrovnosti tal, digitalni podatki pa imajo v atributnem delu kode podkategorij.

- locations of gravel pits and quarries
- locations of sports airports and international airports.

The following geographically referenced data layers were not updated:

- digitised boundaries of water
- vectors of railways.

The basic data source for the compilation of the statistical land cover and land use GIS was the georeferenced mosaic of Slovenia, derived from the satellite Landsat-TM scanned data with the acquisition date 1997. The unrectified data were obtained from EURIMAGE and paid by CESD-Eurostat. In general the satellite data are obtained uniform for the whole of Slovenia by scanning with the resolution or pixel of 30 m x 30 m. The georeferencing error of the compiled mosaic does not exceed 30 m on the flat areas of terrain. These data were combined with orthorectified satellite SPOT scanned data from 1996 and 1997 with the resolution of 10 m x 10 m, which enables the preparation of a 20 m model of terrain with the accuracy of one decimetre (Source: Ministry of Defence).

For verifying wooded areas, forest boundaries obtained from the Slovenian Forest Service were used. They are being gradually updated with photointerpretation of DOFs in the scale 1 : 5,000.

Bare rocks were determined using the digital terrain model-20 m (DMR-20) obtained from the Ministry of Defence.

For identifying locations of dumping grounds we used co-ordinates of the list of dumping grounds of the Ministry of Environment and Spatial Planning.

For identifying locations of gravel pits and quarries we used co-ordinates of the list of gravel pits and quarries kept by the Directorate of the Republic of Slovenia for Mineral Resources at the Ministry of Environment and Spatial Planning.

Digitised boundaries of rivers, natural lakes and water bodies were obtained as a working version from the Hydrometeorology Office of the Ministry of Environment and Spatial Planning. The vectored data were scanned from topographic maps TK-25 in the scale 1 : 25,000.

For identifying locations of sports airports and international airports we used the list of the Association of the Republic of Slovenia for Aerial Navigation.

For the delineation of built-up areas centroids of houses were used. They were obtained from the Statistical Office of the Republic of Slovenia (Source: Surveying and Mapping Authority of Slovenia). The centroid co-ordinates are determined from maps TTN-5 in the scale 1 : 5,000 and are located within the enumeration districts that the houses belong to.

Vectored data on highways, main roads, regional and local roads were obtained from the Directorate of the RS for Roads. The data were digitised from maps TTN-5 in the scale 1 : 5,000 or equivalent sources with the information of level contained in the attribute table.

Vectored data on railways were obtained from Slovenian Railways, digitised from maps TK-50 in the scale 1 : 50,000. Data on railway stations and storage places were obtained from the Surveying and Mapping Authority of Slovenia, which offered vectored data in the scale 1 : 25,000.

Boundaries from the Register of Territorial Units, obtained from the Surveying and Mapping Authority of Slovenia, were used to separate data belonging to different regions.

Compilation of land cover GIS

For the compilation of land cover GIS we used the nomenclature with land cover categories which with the introduction of subcategories enables the user to estimate land use by redistributing subcategories. Tables contain only land cover categories, while the attribute part of digital data contains codes of subcategories.

Ime kategorije pokrovno-sti tal	Koda	Kategorija vključuje	Land cover headings	Code	Definitions
Gozdne površine	gozd1 ¹⁾	Gospodarski gozdovi, varovalni gozdovi, drevesnice, grmičevje	Wooded areas	wood1 ¹⁾	Forest for timber production, woods for protection, forest nurseries, areas under bushes and shrubs.
	gozd2 ¹⁾	Drevesni parki znotraj urbanih območij uporabljeni za rekreacijo		wood2 ¹⁾	Parks in urban areas covered mostly by trees used for recreation.
Vse kmetijske površine ²⁾	veg1 ¹⁾	Travniki, pašniki, trajni in enoletni nasadi, močvirja	All agricultural areas ²⁾	veg1 ¹⁾	Grassland, annual and permanent crops, heathland, marshes.
	veg2 ¹⁾	Travnati parki znotraj urbanih območij uporabljeni za rekreacijo		veg2 ¹⁾	Parks in urban areas covered mostly by grass used for recreation.
	let ¹⁾	Travnata območja športnih letališč		air ¹⁾	Grassland for land and take-off of sport airplanes.
Odperte površine	sk ¹⁾	Skale in melišča	Bare soils	bar1 ¹⁾	Rocks and scree.
	nep ¹⁾	Neporasli bregovi rek ter gradbišča		bar2 ¹⁾	Nonvegetated river banks and shores, areas under construction.
	dep	Deponije		bar3	Waste deposits.
	kam	Kamnolomi		bar4	Quarries.
Vode	vode1	Reke, jezera, akumulacije	Water	wat1	Rivers, lakes, artificial lakes.
	vode2	Deponije odpadnih tekočin, čistilne naprave		wat2	Liquid waste basins.
	vode3 ¹⁾	Soline		wat3 ¹⁾	Salt pans.
Pozidane površine	poz1	Stavbe z dvorišči, vrtovi, parkirišča, skladišča, definirano z dodajanjem kroga s polmerom 20 m okrog centroidov	Built-up areas	buil1	Buildings with: yards, kitchen gardens, parking lots, storage places, defined by buffering the centroids of houses with a 20m radius.
	poz2 ¹⁾	Pozidane površine med površinami in ob površinah, določene s pomočjo centroidov, določene s fotointerpretacijo satelitskih posnetkov		buil2 ¹⁾	Areas between and in proximity to buffered centroids of houses that are not under vegetation.
	let-p ¹⁾	Območja mednarodnih letališč		air-b ¹⁾	Runways of airports and their facilities.
Železnice	zel1	Železnice	Railway	rail1	Railways.
	zel2	Mostovi		rail2	Bridges.
	zel3	Križišča s cestami		rail3	Crossings with roads.
Ceste	cest1	Ceste štirih kategorij	Roads	road1	Roads of four levels.
	cest2	Mostovi		road2	Bridges.

1) Določitev kategorije samo z uporabo satelitskih podatkov SPOT in Landsat TM.

2) Kot pokrovnost tal so tako opredeljene z vegetacijo porasle površine, ki ne sodijo v kategorijo gozdnatih površin in v evropskih razmerah dejansko obsegajo le vse kmetijske površine

¹⁾ It is possible to categorise only with the use of SPOT and Landsat TM satellite scanned data.

²⁾ This land cover heading covers vegetated areas not belonging into the category of wooded areas. In Europe this actually means all agricultural areas.

Za opredeljevanje gozdnatih površin smo uporabili nadzorovano klasifikacijo kombiniranih satelitskih podatkov, ki smo jo izboljšali z računalniško podprto fotointerpretacijo in preverili z obrisi gozdov po podatkih Zavoda za gozdove Slovenije. Take površine v sklopu "pozidanih površin" smo opredelili kot gozdnate površine za rekreacijo.

S pomočjo DMR-20 smo opredelili skale glede na nadmorsko višino, naklon in osonečenje ter rezultate preverili s satelitskimi posnetki. Nedvoumne napake smo odpravili v skladu s stanjem na satelitskih posnetkih.

Neporasčena obrežja smo opredelili po značilnih odbojnih vrednostih satelitsko skeniranih podatkov glede na lokacijo. Tej kategoriji smo dodali tudi območja v izgradnji.

Lokacije deponij smo določili s pomočjo točkovnih koordinat, njihovo velikost pa po značilnih odbojnih vrednostih satelitsko skeniranih podatkov in jo primerjali z znano velikostjo deponije.

Lokacije kamnolomov in peskokopov smo določili s pomočjo točkovnih koordinat, njihovo velikost pa po značilnih odbojnih vrednostih satelitsko skeniranih podatkov. Kamnolomom in peskokopom, ki jih vodi Direkcija RS za rudna bogastva, smo dodali še druge, ki smo jih lahko nedvoumno opredelili po značilnih odbojnih vrednostih satelitsko skeniranih podatkov.

Od vektoriziranih podatkov o vodah smo uporabili le podatke o jezerih, zajezitvah, večjih rekah, opredeljenih z bregovi, in kanalih. Za opredelitev obrisa Cerkniškega jezera smo po priporočilu vira upoštevali višinsko plastnico 550 m. Te podatke smo uskladili s stanjem na satelitskih podatkih Landsat TM iz leta 1993 že pri izdelavi

For determining wooded areas we used the classification of combined satellite data, which we improved with computer assisted photointerpretation and verified with contours of wooded areas of the Slovenian Forest Service. Such areas as part of "built-up areas" were classified as recreational wooded areas.

Using the DMR-20 we classified bare rocks with regard to altitude, inclination and exposure to sun, and verified results with satellite data. Errors were corrected in accordance with the situation on satellite images.

Nonvegetated river banks and shores were determined by characteristic reflection values of satellite data in view of the location. This category also includes areas under construction.

Locations of dumping grounds were located with the help of co-ordinates, while the size was determined with characteristic reflection values of satellite data and compared with the known size of each individual dumping ground.

Locations of gravel pits and quarries were located with the help of co-ordinates, while the size was determined with characteristic reflection values of satellite data. We added to gravel pits and quarries kept by the Directorate of the Republic of Slovenia for Mineral Resources also those that could be determined from characteristic reflection values of satellite data.

From the vectored data on waters, only data on natural lakes, water bodies and rivers labelled as banks, and channels were selected. The boundaries of the intermittent Cerknica Lake were selected according to the recommendations of the source, i.e. by selecting the digitised 550 m altitude contour line. These data were adjusted to the Landsat

statističnega GIS-a pokrovnosti in rabe tal – stanje 1993 in jih še izboljšali s satelitskimi podatki SPOT iz let 1996 in 1997.

Centroidi hiš so z geografsko koordinato določena središča tistih hiš, ki imajo hišno številko. Nimajo podatka o uporabi in tudi ne o površini. Zato smo vsem centroidom najprej dodali površino s polmerom 20 m. V gosteje naseljenih krajih so se te površine zlele v večje poligone, od katerih smo ohranili površino, opredeljeno z zunanjim obrisom. Tem poligonom smo dodali površino večjih objektov (industrijski objekti, skladišča, parkirišča, šole, športni objekti ipd.), kolikršno smo določili s pomočjo satelitskih podatkov SPOT. Dodali smo še površine železniških postaj in vse skupaj opredelili kot "pozidane površine". V to kategorijo smo uvrstili tudi površino mednarodnih letališč.

Linjskim podatkom cest smo dodali uradne površine koridorjev: avtocestam koridor, širok 20 m, magistralnim cestam koridor, širok 17 m, regionalnim cestam koridor, širok 15 m, in lokalnim cestam koridor, širok 12 m. Izločili smo površine cest pod predori.

Vektoriziranim podatkom o železnicah smo dodali 16 m širok uporabni koridor. Izločili smo površino pod predori. Na posameznih odsekih, pretežno na strminah, kjer so se koridorji cest in železnic prekrivali za več kot polovico, smo oba koridorja razmaknili v priležna poligona.

Preostale površine smo na osnovi odbojnih vrednosti satelita opredelili kot razred "vse kmetijske površine". Te površine smo znotraj "pozidanih površin" posebej opredelili kot "travnate parke za rekreacijo". Posebej smo opredelili tudi površino vzletišč športnih letališč.

Podatke o kategorijah pokrovnosti tal objavljamo po statističnih regijah v poglavju 34 (Pregled po statističnih regijah).

Definicije

Centroid je točka znotraj poligona, običajno v njegovem središču, ki je v geografskem informacijskem sistemu nosilka nanj navezanih informacij - vrednosti atributov (vir: GIS katalog 2, Besednjak s področja geoinformatike, Ljubljana, Ministrstvo za okolje in prostor, Geoinformacijski center, 1997, str. 8).

Digitalni model reliefa (DMR) so v digitalni obliki predstavljene nadmorske višine in koordinate točk površine terena, ki si sledijo na enakih razdaljah v dveh medsebojno pravokotnih smereh, tj. tvorijo kvadratno celično mrežo (vir: prav tam).

Geografski informacijski sistem (GIS) je za posamezne naloge enotno načrtovan sistem, ki na osnovi združevanja različnih podatkovnih slojev omogoča uvid v nove informacije. Končni izdelek GIS-a je numerična karta, ki vsebuje informacijo o lokaciji preučevanega pojavnosti (vir: Griffith D. A., The need for spatial statistics, Ch. 1 in Spatial Statistics, practical handbook, Editor-in-chief: Arlinghaus S.L. CRS Press, N. Y., 1996, str.: 21-29).

Piksel je poslovenjena oblika iz angleškega izraza pixel, ta je okrajšava za picture element (slovensko: slikovni element). V zvezi s satelitsko tehniko daljinskega zaznavanja pomeni površino na Zemlji, s katere naprava na satelitu zabeleži povprečno vrednost odbitega ali sevanelega elektromagnetnega valovanja.

Pokrovnost ali splošna raba tal je opazovan biofizični pokrov na površini zemlje, viden z očmi ali s pomočjo daljinsko zaznavnih tehnik, ki ni opredeljen po namenu oziroma uporabi (npr. športno letališče je razpoznavno kot travnik). Različne vrste pokrovnosti imenujemo **kategorije** (Vir: Jansen L. J. M. and DiGregorio A., The problems of current classifications: development of new approach; European Commission, Land cover and land use information systems for European Union policy needs; International seminar, Luxembourg, 1998, 21-23.01.98 Information).

Raba tal temelji na funkciji, ki izraža namembnost rabe tal, npr.: športno letališče je opredeljeno kot rekreacijska površina. Različne vrste rabe tal imenujemo **razredi** (vir: prav tam).

TM satellite data from 1993 already when we compiled the statistical land cover GIS 1993. We improved them with SPOT satellite data from 1996 and 1997.

The centroids of houses are centres of only those houses that have a house number. The centres are given with a geographic co-ordinate. They do not bear information on the use of the building nor its area. Therefore all centroids of houses were buffered and in that way received a circled area with a 20 m radius. In densely built-up areas these buffers merged into bigger polygons. The contours of individual buffers dissolved in that process and uniform areas of these polygons were taken into account for further elaboration. We added to these polygons bigger areas under industrial objects, warehouses, parking places, schools, sports grounds, etc., as determined with SPOT satellite data. We also added the areas of railway stations and labelled all this as "built-up areas". This category also covers the area of international airports.

The vectors of roads were buffered according to the size of the official width of the corridors: highways 20 m, main roads 17 m, regional roads 15 m and local roads 12 m. The area of roads in tunnels was eliminated.

The vectored data on railways were buffered conforming the 16 m width of the functional corridor. Sections of railways going through tunnels were deleted. On sections - predominantly on steep terrain - where the corridors of roads and railways were overlapping for more than half of their width, they were separated and placed as adjacent polygons.

The rest of the area was classified as "all agricultural areas". These areas within "built-up areas" were classified as "parks in urban areas covered mostly by grass used for recreation". We also determined the area of sports airports' runways.

The data on land cover categories by statistical regions are presented in Chapter 34 "Review by statistical regions".

Definitions

Centroid is a point inside a polygon which in the geographic information system carries information on attributes connected with the polygon. Usually it is in its centre (Source: GIS Catalogue 2, Thesaurus from the field of geoinformatics, Ljubljana, Ministry of Environment and Spatial Planning, Geographic Information Centre, 1997, p. 8).

Digital elevation model (DEM) are digitally stored heights above sea level and co-ordinates of terrain which follow one another at equal distance in two perpendicular directions, i.e. they form a square net of cells (Source: *ibid*).

Geographic Information System (GIS) is a system planned for individual tasks, which on the basis of merging various data layers enables the presentation of new information. The final output of the GIS is a numerical chart that contains information on the location of the studied phenomenon (Source: Griffith D.A., The need for spatial statistics, Ch. 1 in Spatial Statistics, practical handbook, Editor-in-chief: Arlinghaus S.L. CRS Press, N.Y., 1996, pp.: 21-29).

Pixel is an abbreviation for picture element. With reference to satellite remote sensing, it denotes Earth's surface from which the device on the satellite records the average value of reflected or radiated electromagnetic fluctuation.

Land cover or general land use is the observed biophysical cover as seen from the ground or remotely sensed and shows what is on the Earth's surface, regardless of the purpose or function, e.g. a sports airfield is defined as a meadow. We distinguish between different land cover categories (Source: Jansen L. J. M. and DiGregorio A., The problems of current classifications: development of new approach; European Commission, Land cover and land use information systems for European Union policy needs; International seminar, Luxembourg, 1998, 21-23.01.98 Information).

Land use is based upon the function, the purpose for which the land is being used, e.g. a sports airfield is defined as a recreation area. We distinguish between different land use classes (Source: *ibid*).

Statistični GIS pokrovnosti in rabe tal je informacijski sistem, ki poleg geografskih metod upošteva tudi statistične metode obdelave in analize prostorsko opredeljenih podatkov in omogoča kartografski in tabelarni prikaz analiziranih časovnih sprememb v pokrovnosti in rabi tal. (vir: Schlamberger N. in Tretjak dr.A., Geokodirani podatki na Statističnem uradu RS - vsebina, uporaba in povezovanje, Temeljni nivo predavanj na Izobraževalnem središču za geomatiko, Projekt ONIX, Ljubljana, 1999, str: 2)

DOF so digitalni ortorektificirani aeroposnetki Geodetske uprave Republike Slovenije v merilih 1 : 5 000 ali 1 : 25 000.

Objavljanje

Letno, občasno: Statistične informacije. Ozemlje in podnebje

Statistical land cover and land use GIS is an information system that in addition to geographical methods considers also the statistical methods of processing and analysing spatially distributed data and enables the cartographic and tabular presentation of the analysed temporal land cover and land use changes (Source: Schlamberger N. in Tretjak dr.A., Geokodirani podatki na Statističnem uradu RS - vsebina, uporaba in povezovanje, Temeljni nivo predavanj na Izobraževalnem središču za geomatiko, Projekt ONIX, Ljubljana, 1999, str.: 2).

DOF are digital orthorectified airphotos of the Surveying and Mapping Authority of Slovenia in scales 1 : 5 000 or 1 : 25 000.

Publishing

Annually, occasionally: Rapid Reports. Territory and Climate

1.1 Geografske koordinate skrajnih točk Geographical coordinates of the extreme points

Smer	Severna geografska širina <i>North geographical latitude</i>	Vzhodna geografska dolžina ¹⁾ <i>East geographical longitude¹⁾</i>	Občina ²⁾ <i>Municipality²⁾</i>	Naselje <i>Settlement</i>	Zračna razdalja po zemljepisni širini in dolžini <i>Aerial distance by geographical latitude and longitude</i>		Direction
					stopinj degrees	km	
Sever	46°53'	16°14'	Šalovci	Budinci	1°28'	163	North
Jug	45°25'	15°10'	Črnomelj	Damelj			South
Vzhod	46°28'	16°36'	Lendava/Lendva	Benica	3°13'	248	East
Zahod	46°17'	13°23'	Kobarid	Breginj			West
GEOSS ³⁾	46°07'	14°49'	Litija	Slivna			GEOSS ³⁾

- 1) Po Greenwichu.
From Greenwich.
2) Stanje 1. 1. 2002.
As of 1 January 2002.
3) GEOSS - Geometrično središče Republike Slovenije.
GEOSS - Geometrical Centre of the Republic of Slovenia.

Vir: Ministrstvo za okolje, prostor in energijo - Geodetska uprava Republike Slovenije
Source: Ministry of Environment, Spatial Planning and Energy- Surveying and Mapping Authority of the Republic of Slovenia

1.2 Dolžina državne meje Length of the state border

Mejna država	Skupaj <i>Total</i>	Suhozemna <i>Land</i>	Rečna <i>River</i>	Morska ¹⁾ <i>Sea¹⁾</i>	Neighbouring country
SKUPAJ	1382	921	413	...	TOTAL
Avstrija ¹⁾	330	251	79	-	Austria ¹⁾
Hrvaška ²⁾³⁾	670	380	290	...	Croatia ²⁾³⁾
Italija ¹⁾	280	201	31	48	Italy ¹⁾
Madžarska ¹⁾	102	89	13	-	Hungary ¹⁾

Dolžina morske obale znaša 46,6 km.

The length of coastline is 46,6 km.

- 1) Dolžina državne meje po podatkih Mednarodne komisije za meje.
The length of the state border according to the data of the International Commission for Borders.
2) Meja na zemljišču še ni označena; dolžina meje je izračunana na osnovi digitalnih podatkov mej katastrskih občin.
The border is not yet staked out on the territory. The length of the border is computed from the digital data on borders of the cadastral communities.
3) Dolžina meje po morju še ni določena.
The length of the border on the sea has not been defined yet.

Vir: Ministrstvo za okolje, prostor in energijo - Geodetska uprava Republike Slovenije
Source: Ministry of Environment, Spatial Planning and Energy- Surveying and Mapping Authority of the Republic of Slovenia

1.3 Površina ozemlja, pokrovnost in raba tal, 1993 Surface area, land cover and land use, 1993

Površina ozemlja <i>Surface area</i> km ²	Kategorije pokrovnosti in razredi rabe tal ¹⁾²⁾ <i>Categories of land cover and classes of land use¹⁾²⁾</i>									
	gozd <i>forest</i>	kmetijske površine <i>agricultural land</i>	vode <i>water</i>	skale <i>bare rocks</i>	pozidane površine <i>built-up</i>	ceste <i>roads</i>	železnice <i>railways</i>	neopredeljene površine ³⁾ <i>undefined³⁾</i>		
	Delež v skupni površini (%) <i>Share in total surface area (%)</i>									
SLOVENIJA	20273	56,5	38,0	0,6	1,8	2,5	0,4	0,1	0,1	SLOVENIA

- 1) Glej metodološka pojasnila, Statistični GIS pokrovnosti in rabe tal - stanje 1993.
See methodological explanations, Statistical land cover and land use GIS 1993.
2) Kategorije pokrovnosti tal: gozd, vode, skale, pozidane površine, neopredeljene površine. Razredi rabe tal: kmetijske površine, ceste, železnice.
Categories of land cover: forest, water, bare rocks, built-up, undefined. Classes of land use: agricultural, roads, railways.
3) Neopredeljene površine so površine solin, deponij, odpadnih voda, kamnolomov in peskokopov in so opredeljene le tam, kjer smo jih lahko nedvoumno določili po značilnih odbojnih vrednostih satelitsko skeniranih podatkov.
Undefined are areas under salt pans, dumping grounds, gravel pits and quarries and are delineated only there they could have been unequivocally identified by their specific reflectance values on the satellite scanned data.

1.4 Površina ozemlja, pokrovnost tal, 1997
Surface area, land cover, 1997

	Površina ozemlja Surface area km ²	Kategorije pokrovnosti tal ¹⁾²⁾ Categories of land cover ¹⁾²⁾						SLOVENIJA	
		gozdne površine wooded areas	vse kmetijske površine all agricultural areas	odprte površine bare soils	vode water	pozidane površine built-up areas	ceste roads		zeleznice railways
		Delež v skupni površini (%) ³⁾ Share in total surface area (%) ³⁾							
SLOVENIJA	20273	60,1	34,0	1,4	0,7	2,7	1,0	0,1	SLOVENIJA

1) Glej metodološka pojasnila, Statistični GIS pokrovnosti in rabe tal - stanje 1997.
See methodological explanations, Statistical land cover and land use GIS 1997.

2) V tabeli so prikazane kategorije pokrovnosti tal. Digitalni podatki imajo v atributnem delu podkategorije, ki omogočajo tudi oceno razredov rabe tal.
The table shows land cover categories. The attribute part of digital data contains subcategories, which enable estimates of land use classes.

3) Komentar o razlikah v primerjavi s stanjem 1993 je objavljen v Statistični informaci - Ozemlje in podnebje, Statistični GIS pokrovnosti tal Slovenije.
The comment on the difference from the 1993 state was published in Rapid Reports - Territory and Climate, Statistical Land Cover Geographic Information System.

1.5 Višinski pasovi in nakloni zemljišč
Altitude zones and inclination of the territory

	Skupaj Total	Višinski pasovi (m) Altitude zones (m)						SLOVENIJA
		0 < n.m. ≤ 200	200 < n.m. ≤ 500	500 < n.m. ≤ 1000	1000 < n.m. ≤ 1500	1500 < n.m. ≤ 2000	n.m. > 2000	
Površina (ha)	2027300	149780	910739	734171	181997	41933	8681	Area (ha)
Delež (%)	100	7,4	44,9	36,2	9,0	2,1	0,4	Share (%)

	Skupaj Total	Nakloni zemljišč (%) Inclination of the territory (%)					SLOVENIJA
		0 < n.k. ≤ 4	4 < n.k. ≤ 15	15 < n.k. ≤ 40	40 < n.k. ≤ 80	n.k. > 80	
Površina (ha)	2027300	174491	618889	801643	356899	75377	Area (ha)
Delež (%)	100	8,6	30,5	39,6	17,6	3,7	Share (%)

n. m. = nad morjem / above sea
n. k. = naklonski kot / inclination angle

Vir: Ministrstvo za obrambo Republike Slovenije, digitalni model terena - 20 m, SPOT IMAGE Francija, CNES Francija
Source: Ministry of Defence of the Republic of Slovenia, digital terrain model - 20 m, SPOT IMAGE France, CNES France

1.6 Nadmorska višina naselij, kjer so sedeži občin
Height above sea level of seats of municipalities

Naselje (sedež občine) ¹⁾ Settlement (seat of municipality) ¹⁾	Občina ¹⁾ Municipality ¹⁾	Nadmorska višina ²⁾ Height above sea level ²⁾	Naselje (sedež občine) ¹⁾ Settlement (seat of municipality) ¹⁾	Občina ¹⁾ Municipality ¹⁾	Nadmorska višina ²⁾ Height above sea level ²⁾
Ajdovščina	Ajdovščina	106	Dobje pri Planini	Dobje	560
Beltinci	Beltinci	178	Videm	Dobrepolje	442
Benedikt v Slov. goricah	Benedikt	253	Dobrna	Dobrna	376
Bistrica ob Sotli	Bistrica ob Sotli	203	Dobrova	Dobrova - Polhov Gradec	314
Bled	Bled	500	Dobrovnik/Dobronak	Dobrovnik/Dobronak	173
Nova vas	Bloke	720	Dol pri Ljubljani	Dol pri Ljubljani	268
Bohinjska Bistrica	Bohinj	509	Dolenjske Toplice	Dolenjske Toplice	179
Borovnica	Borovnica	299	Domžale	Domžale	303
Bovec	Bovec	451	Dornava	Dornava	217
Braslovče	Braslovče	303	Dravograd	Dravograd	385
Dobrovo	Brda	115	Spodnji Duplek	Duplek	237
Brezovica pri Ljubljani	Brezovica	296	Gorenja vas	Gorenja vas - Poljane	426
Brežice	Brežice	158	Gorišnica	Gorišnica	210
Cankova	Cankova	216	Gornja Radgona	Gornja Radgona	209
Celje	Celje	238	Gornji Grad	Gornji Grad	433
Cerklje na Gorenjskem	Cerklje na Gorenjskem	391	Gornji Petrovci	Gornji Petrovci	284
Cerknica	Cerknica	559	Grad	Grad	350
Cerkno	Cerkno	355	Grosuplje	Grosuplje	338
Cerkvenjak	Cerkvenjak	343	Zgornja Hajdina	Hajdina	229
Črenšovci	Črenšovci	170	Spodnje Hoče	Hoče - Slivnica	279
Črna na Koroškem	Črna na Koroškem	586	Hodoš/Hodos	Hodoš/Hodos	235
Črnomelj	Črnomelj	172	Horjul	Horjul	345
Vintarovci	Destriak	231	Hrastnik	Hrastnik	298
Divača	Divača	437	Hrpelje	Hrpelje - Kozina	501

1.6 Nadmorska višina naselij, kjer so sedeži občin (nadaljevanje)
Height above sea level of seats of municipalities (continued)

m

Naselje (sedež občine) ¹⁾ Settlement (seat of municipality) ¹⁾	Občina ¹⁾ Municipality ¹⁾	Nadmorska višina ²⁾ Height above sea level ²⁾	Naselje (sedež občine) ¹⁾ Settlement (seat of municipality) ¹⁾	Občina ¹⁾ Municipality ¹⁾	Nadmorska višina ²⁾ Height above sea level ²⁾
Idrija	Idrija	340	Prevalje	Prevalje	452
Ig	Ig	292	Ptuj	Ptuj	229
Iirska Bistrica	Iirska Bistrica	440	Puconci	Puconci	206
Ivančna Gorica	Ivančna Gorica	325	Rače	Rače - Fram	260
Izola/Isola	Izola/Isola	2	Radeče	Radeče	194
Jesenice	Jesenice	585	Radenci	Radenci	200
Zgornje Jezersko	Jezersko	884	Radlje ob Dravi	Radlje ob Dravi	380
Juršinci	Juršinci	234	Radovljica	Radovljica	488
Kamnik	Kamnik	382	Ravne na Koroškem	Ravne na Koroškem	395
Kanal	Kanal	106	Šafarsko	Razkrižje	293
Kidričevo	Kidričevo	239	Ribnica	Ribnica	492
Kobarid	Kobarid	235	Ribnica na Pohorju	Ribnica na Pohorju	695
Kobilje	Kobilje	186	Rogaška Slatina	Rogaška Slatina	228
Kočevje	Kočevje	465	Rogašovci	Rogašovci	237
Komen	Komen	273	Rogatec	Rogatec	234
Komenda	Komenda	350	Ruše	Ruše	309
Koper/Capodistria	Koper/Capodistria	4	Selnica ob Dravi	Selnica ob Dravi	312
Fara	Kostel	223	Semič	Semič	314
Kozje	Kozje	274	Sevnica	Sevnica	182
Kranj	Kranj	386	Sežana	Sežana	370
Kranjska Gora	Kranjska Gora	803	Slovenj Gradec	Slovenj Gradec	410
Križevci pri Ljutomeru	Križevci	184	Slovenska Bistrica	Slovenska Bistrica	271
Krško	Krško	162	Slovenske Konjice	Slovenske Konjice	326
Zgornja Kungota	Kungota	273	Sodražica	Sodražica	540
Kuzma	Kuzma	267	Solčava	Solčava	642
Laško	Laško	262	Starše	Starše	239
Lenart v Slov. goricah	Lenart	261	Sv. Ana v Slov. goricah	Sveta Ana	355
Lendava/Lendva	Lendava/Lendva	161	Vitomarci	Sveti Andraž v Slov. goricah	294
Litija	Litija	241	Sveti Jurij ob Ščavnici	Sveti Jurij	232
Ljubljana	Ljubljana	295	Šalovci	Šalovci	243
Ljubno ob Savinji	Ljubno	436	Šempeter pri Gorici	Šempeter - Vrtojba	71
Ljutomer	Ljutomer	174	Šenčur	Šenčur	402
Logatec	Logatec	481	Šentilj v Slov. goricah	Šentilj	295
Lož	Loška dolina	593	Šentjernej	Šentjernej	195
Hrib-Loški Potok	Loški Potok	776	Šentjur pri Celju	Šentjur pri Celju	260
Lovrenc na Pohorju	Lovrenc na Pohorju	439	Škocjan	Škocjan	175
Luče	Luče	521	Škofja Loka	Škofja Loka	354
Lukovica pri Domžalah	Lukovica	339	Škofljica	Škofljica	312
Majšperk	Majšperk	262	Šmarje pri Jelšah	Šmarje pri Jelšah	236
Maribor	Maribor	275	Šmartno ob Paki	Šmartno ob Paki	314
Markovci	Markovci	280	Šoštanj	Šoštanj	360
Medvode	Medvode	312	Štore	Štore	264
Mengeš	Mengeš	315	Tabor	Tabor	323
Metlika	Metlika	167	Tišina	Tišina	215
Mežica	Mežica	482	Tolmin	Tolmin	198
Miklavž na Dravskem polju	Miklavž na Dravskem polju	259	Trbovlje	Trbovlje	307
Miren	Miren - Kostanjevica	50	Trebnje	Trebnje	293
Mirna Peč	Mirna Peč	233	Trnovska vas	Trnovska vas	230
Mislinja	Mislinja	588	Trzin	Trzin	299
Moravče	Moravče	381	Tržič	Tržič	520
Moravske Toplice	Moravske Toplice	201	Turnišče	Turnišče	170
Mozirje	Mozirje	340	Velenje	Velenje	400
Murska Sobota	Murska Sobota	189	Velika Polana	Velika Polana	166
Muta	Muta	369	Velike Lašče	Velike Lašče	523
Naklo	Naklo	408	Veržej	Veržej	183
Nazarje	Nazarje	365	Videm pri Ptujju	Videm	221
Nova Gorica	Nova Gorica	93	Vipava	Vipava	118
Novo mesto	Novo mesto	189	Vitanje	Vitanje	459
Odranci	Odranci	172	Vodice	Vodice	337
Oplotnica	Oplotnica	375	Vojnik	Vojnik	286
Ormož	Ormož	216	Vransko	Vransko	345
Osilnica	Osilnica	298	Vrhnika	Vrhnika	293
Pesnica pri Mariboru	Pesnica	266	Vuzenica	Vuzenica	366
Piran/Pirano	Piran/Pirano	23	Zagorje ob Savi	Zagorje ob Savi	269
Pivka	Pivka	548	Zavrč	Zavrč	240
Podčetrtek	Podčetrtek	224	Zreče	Zreče	396
Podlehnik	Podlehnik	231	Žalec	Žalec	256
Podvelka	Podvelka	356	Železniki	Železniki	466
Polzela	Polzela	290	Žetale	Žetale	302
Postojna	Postojna	555	Žiri	Žiri	481
Prebold	Prebold	280	Žirovnica	Žirovnica	560
Preddvor	Preddvor	496	Žužemberk	Žužemberk	240

1) Stanje 1. 1. 2002. / As of 1 January 2002.

2) Nadmorske višine so izračunane na podlagi interpolacije višin digitalnega modela reliefa 100 x 100 metrov glede na centroid naselja (kjer je sedež občine), ki se vodi v Registru prostorskih enot. / Height above sea level is calculated on the basis of interpolating the heights of the digital relief model 100 x 100 metres as regards the centroid of the settlement (where the seat of the municipality is), which is kept in the Register of Spatial Units.

Vir: Ministrstvo za okolje, prostor in energijo - Geodetska uprava Republike Slovenije
Source: Ministry of Environment, Spatial Planning and Energy- Surveying and Mapping Authority of the Republic of Slovenia

1.7 Nadmorska višina nekaterih vrhov in prelazov Height above sea level of some peaks and mountain passes

Vrh, prelaz Peak, pass	Pogorje - gorska skupina Mountains	Nadmorska višina Height above sea level	Vrh, prelaz Peak, pass	Pogorje - gorska skupina Mountains	Nadmorska višina Height above sea level
Triglav	Julijske Alpe	2864	Črni vrh	Pohorje	1543
Škrlatica	Julijske Alpe	2740	Velika Kopa	Pohorje	1542
Veliki Mangart	Julijske Alpe	2679	Peč	Karavanke	1509
Jalovec	Julijske Alpe	2645	Pleša	Nanos	1260
Razor	Julijske Alpe	2601	Kum	Zasavsko hribovje	1216
Visoki Kanin	Julijske Alpe	2587	Čaven	Trnovski gozd	1186
Grintavec	Kamniške in Savinjske Alpe	2558	Trdinov vrh	Gorjanci	1178
Prisojnik	Julijske Alpe	2547	Mrzlica	Zasavsko hribovje	1121
Skuta	Kamniške in Savinjske Alpe	2533	Krim	Krimsko hribovje	1107
Planjava	Kamniške in Savinjske Alpe	2396	Rog	Kočevski Rog	1099
Ojstrica	Kamniške in Savinjske Alpe	2350	Mima gora	Kočevski Rog	1047
Bavški Grintavec	Julijske Alpe	2347	Slavnik	Slavnik - Čičarija	1028
Krn	Julijske Alpe	2244	Javornik	Bohor	1024
Stol	Karavanke	2236	Boč	Konjiško-Bočko hribovje	978
Košutnikov turn	Karavanke - Košuta	2133	Srebrni breg	Goričko	404
Storžič	Kamniške in Savinjske Alpe	2132	Vršič	Julijske Alpe	1611
Kordeževa glava	Karavanke - Peca	2126	Ljubelj	Karavanke	1370
Raduha	Kamniške in Savinjske Alpe	2062	Jezerški vrh	Karavanke	1216
Rodica	Julijske Alpe	1966	Predil	Julijske Alpe	1156
Snežnik	Snežnik	1796	Korensko sedlo	Karavanke	1071
Uršlja gora	Karavanke	1699	Petrovo brdo	Julijske Alpe	804
Ratitovec	Julijske Alpe	1666	Radelj	Kobansko	672
Porezen	Škofjeloško hribovje	1630	Vahta	Gorjanci	615
Blegoš	Škofjeloško hribovje	1562			

1.8 Urejene jame Show caves

Kraška jama Karst cave	Občina ¹⁾ Municipality ¹⁾	Naselje ²⁾ Settlement ²⁾	Dolžina Length m	Globina Depth m	Nadmorska višina ³⁾ Height above sea level ³⁾ m	Električna razsvetljava Electric lighting	Urnik obiskov Timetable of visits
Postojnska jama	Postojna	Postojna	19555 ⁴⁾	115	562	da/yes	da/yes
Križna jama	Cerknica	Bloška Polica	8273	32	629	ne/no	da/yes ⁵⁾⁶⁾⁷⁾
Predjama	Postojna	Predjama	13092	143	490	ne/no	da/yes ⁸⁾
Planinska jama	Postojna	Planina	6656	65	453	ne/no	da/yes ⁹⁾
Dimnice	Hrpelje - Kozina	Markovščina	6020	134	567	ne/no	ne/no
Škocjanske jame	Divača	Matavun	5800	250	425	da/yes	da/yes
Rudnik svinca in cinka Mežica ¹⁰⁾	Ravne na Koroškem	Mežica	3500	300	500	da/yes	da/yes
Črna jama	Postojna	Postojna	3294	39	540	da/yes	da/yes ⁸⁾
Zelške jame	Cerknica	Rakek	4742	45	504	ne/no	ne/no ⁷⁾
Pekel v Savinjski dolini	Žalec	Šempeter	1159	40	314	da/yes	da/yes
Velika ledena jama v Paradani	Nova Gorica	Lokve	2262	646	1135	ne/no	ne/no
Snežna jama na planini Arto	Mozirje	Luče	1062	75	1556	ne/no	da/yes
Antonijev rov - RŽS Idrija ¹⁰⁾	Idrija	Idrija	1000	22	330	da/yes	da/yes
Vilenica	Sežana	Lokev	803	180	418	da/yes	da/yes ⁵⁾
Pivka jama	Postojna	Postojna	794	77	540	da/yes	da/yes ⁸⁾
Divaška jama	Divača	Divača	672	89	430	ne/no	ne/no
Zadlaška jama - Dantejeva jama	Tolmin	Zatolmin	600	30	298	ne/no	ne/no
Županova jama	Grosuplje	Velike Lipljene	632	70	468	da/yes	da/yes
Kostanjeviška jama	Krško	Kostanjevica	438	20	180	da/yes	da/yes
Jama pod Babjim zobom	Radovljica	Bled	359	50	860	ne/no	ne/no
Ravenska jama	Cerkno	Ravne pri Cerknem	352	20	703	da/yes	da/yes ⁷⁾
Sveta jama	Koper/Capodistria	Socerb	231	44	420	ne/no	ne/no
Železna jama	Domžale	Gorjuše	86	24	344	da/yes	da/yes
Francetova jama	Ribnica	Ribnica	22	8	570	da/yes	da/yes ⁹⁾
Gabrovska jama - Frežnarjeva jama	Cerknica	Dobec	92	28	680	ne/no	da/yes ⁵⁾

1) Stanje 31. 12. 1997. / As of 31. 12. 1997.

2) Navedeno je najbližje naselje. / The nearest settlement.

3) Pri vходу v jamo. / At entrance to the cave.

4) Skupaj s Pivko in Črno jamo. / Together with Pivka and Črna jama.

5) Ob nedeljah. / On Sundays.

6) Med tednom. / In the week.

7) Obvezen vnaprejšnji dogovor. / By binding agreement.

8) Samo poleti. / Only in summer.

9) Ob koncu tedna. / For weekends.

10) Rudniška jama, prirejena za turistični obisk. / Mine cave for tourist visits.

1.9 Jezera in vodne akumulacije Lakes and water accumulation

	Občina ¹⁾ Municipality ¹⁾	Površina Area ha	Nadmorska višina Height above sea level m	Največja globina Maximum depth m	Obseg Extent m	Prostornina Volume mio m ³
Cerkniško ²⁾	Cerknica	2400	552	10,7	40200	76,0
Ptujsko ³⁾	Ptuj	346	220	12,1	14400	19,8
Bohinjsko ⁴⁾	Bohinj	318	526	44,5	11000	120,0
Vuhred ³⁾	Radlje	241	317	23,0	26600	11,2
Mariborsko ³⁾	Maribor	239	267	10,7	31400	13,8
Ledavsko ⁵⁾	Cankova-Tišina, Rogaševci	218	222	6,0	8900	5,7
Vuzenica ³⁾	Dravograd, Vuzenica, Muta	196	330	10,8	24000	7,5
Ožbalt ³⁾	Ruše, Podvelka-Ribnica	154	299	23,9	25400	10,2
Dravograd ³⁾	Dravograd	142	339	12,4	20400	5,6
Blejsko ⁴⁾	Bled	140	475	30,6	5590	31,7
Velenjsko ⁶⁾	Velenje	124	368	55,8	4780	22,0
Šmartinsko ⁵⁾	Celje	107	261	7,0	9800	6,5
Vogršček ⁵⁾	Nova Gorica	82	99	27,8	9800	8,5
Zbiljsko ³⁾	Medvode	69	328	20,0	11500	6,5
Moste ³⁾	Jesenice	69	523	50,0	9300	7,0

1) Stanje 31. 12. 1997.
As of 31. 12. 1997.

2) Kraško, presihajoče.
Karst lake, periodic lake.

3) HE-akumulacija.
Hydroelectric accumulation.

4) Naravno jezero.
Natural lake.

5) Večnamenska akumulacija.
Accumulation is designed for different uses.

6) Jezerska kotanja je nastala z ugrezanjem zaradi rudarstva (montanogena ugreznina).
Lake basin is the result of mining.

Vir: Ministrstvo za okolje, prostor in energijo - Agencija Republike Slovenije za okolje, stanje 9. 4. 2002.
Source: Ministry of Environment, Spatial Planning and Energy - Environmental Agency of the Republic of Slovenia, as of 9. 4. 2002

1.10 Stanje zavarovanih območij narave - naravnih parkov¹⁾ Status of protected areas of nature - natural parks¹⁾

Varstveni status	Kategorija po IUCN Category by IUCN	Število Number	Površina Area ha	Protected status
SKUPAJ		43	149032	TOTAL
Narodni park	II/V	1	83808	National park
Regijski park	III, V	2	20862	Regional park
Krajinski park	V	40	45337	Landscape parks

1) Stanje 9. 4. 2002
As of 9. 4. 2002.

Vir: Ministrstvo za okolje, prostor in energijo - Agencija Republike Slovenije za okolje
Source: Ministry of Environment, Spatial Planning and Energy - Environmental Agency of the Republic of Slovenia

1.11 Širša zavarovana območja narave - naravni parki¹⁾
Enlarged protected areas of nature - natural parks¹⁾

Št. No.	Obstoječi naravni park, ime <i>Existent natural park, name</i>	Kat. IUCN Cat. by IUCN	Površina Area ha	Občine na območju naravnih parkov ²⁾ <i>Municipalities on the area of natural parks²⁾</i>	Leto zavarovanja Year of protection
Narodni park National park					
1.	Triglavski narodni park / <i>Triglav national park</i>	II/V	83808	Bled, Bohinj, Bovec, Kobarid, Kranjska Gora, Tolmin	1981
Regijska parka Regional parks					
2.	Kozjanski park	V	20456	Bistrica ob Sotli, Brežice, Kozje, Krško, Podčetrtek	1981
3.	Regijski park Škocjanske jame / <i>Regional park of Caves of Škocjan</i>	III	406	Divača	1996
Krajinski parki Landscape parks					
4.	Beka	V	314	Hrpelje-Kozina	1992
5.	Boč, Plešivec, Donačka gora	V	1671	Rogaška Slatina, Slovenska Bistrica	1990, 1992
6.	Drava	V	2317	Duplek, Maribor, Starše	1992
7.	Golte	V	1225	Ljubno, Mozirje	1987
8.	Graščinski kompleks Snežnik / <i>Castle of Snežnik</i>	V	122	Loška dolina	1987
9.	Jareninski dol	V	1534	Pesnica, Šentilj	1992
10.	Južni in zahodni obronki Nanosa	V	3183	Postojna, Vipava	1984, 1987
11.	Južni obronki Trnovskega gozda	V	5163	Ajdovščina, Nova Gorica	1985, 1987
12.	Kamenščak - Hrastovec	V	854	Duplek	1992
13.	Kolpa	V	4270	Črnomelj	1998
14.	Kum	V	2130	Trbovlje	1996
15.	Lahinja	V	275	Črnomelj	1988
16.	Ljutomerski ribniki in Jeruzalemsko - ormoške gorice	V	3240	Ljutomer, Ormož	1976, 1992
17.	Logarska dolina	V	2438	Solčava	1987
18.	Mariborsko jezero	III	210	Maribor	1992
19.	Mašun	V	88	Ilirska Bistrica	1969
20.	Mrzlica	V	141	Hrastnik, Laško, Trbovlje, Žalec	1996
21.	Negova in Negovsko jezero	V	175	Gornja Radgona	1967
22.	Planinsko polje	V	594	Postojna	1984
23.	Ponikovski kras	V	2072	Polzela, Žalec	1998
24.	Porezen - Davča	V	728	Cerkno, Tolmin	1990
25.	Rački ribniki - Požeg	V	478	Rače-Fram	1992
26.	Okolica Rakove kotline (Rakov Škocjan)	III	124	Cerknica	1949
27.	Robanov kot	V	1436	Solčava	1950, 1987
28.	Sečoveljske soline / <i>Salt works of Sečovelje</i>	V	724	Piran	1990, 2001
29.	Spominski park revolucionarnih tradicij občine Domžale <i>Park of the tradition of revolution municipality Domžale</i>	V	444	Domžale	1984
30.	Krajinski park Strunjan	V	310	Izola, Piran	1990
31.	Štanjel	V	16	Komen	1951, 1992
32.	Štatenberg	V	273	Slovenska Bistrica	1992
33.	Šturmovec	V	526	Markovci, Videm	1979
34.	Tivoli, Rožnik in Šišenski hrib	V	459	Ljubljana	1984
35.	Dolina Tople na Koroškem	V	1393	Črna na Koroškem	1966
36.	Spominski park Udin boršt <i>Park of memory of Udin boršt</i>	V	1736	Kranj, Naklo, Trzič	1985
37.	Zgornja Idrija	V	4427	Idrija	1993
38.	Žabljek	V	171	Slovenska Bistrica	1992
39.	Kopališče Banovci	V	...	Veržej	1976
40.	Vrtine in kopališča v Moravcih	V	...	Moravske Toplice	1976
41.	Polhograjski Dolomiti	V	...	Ljubljana, Dobrova-Polhov Gradec, Medvode	1974
42.	Zajčja dobrava	V	66	Ljubljana	1972

1) Brez naravnih rezervatov in naravnih spomenikov.
*Without reserves of nature and monuments of nature.*2) Stanje 19. 7. 2002.
As of 19. 7. 2002.

1.12 Reke, dolge nad 25 km, in njihova padavinska območja
Rivers, longer than 25 km, and their catchment areas

	Nadmorska višina (m) Height above sea level (m)		Relativna višinska razlika Relative difference in height above sea level m	Površina padavinskega zaledja v Sloveniji Catchment area in Slovenia km ²	Dolžina vodotoka (km) Length of river (km)			
	pri izviru oziroma v toku v Sloveniji at source or inflow in Slovenia	pri izlivu oziroma iztoku iz Slovenije at river mouth or outflow from Slovenia			skupaj total	v tujini abroad	v Sloveniji in na meji in Slovenia and on border	na meji on border
Drava	340	175	165	3259	707	565	142	25
Meža	1280	335	945	543	43	1	42	-
Mislinja	1450	340	1110	238	36	-	36	-
Dravinja	1150	210	940	811	73	-	73	-
Oplotnica	1340	275	1065	86	28	-	28	-
Ložnica	950	240	710	105	26	-	26	-
Polškava	950	225	725	189	40	-	40	-
Framski potok	1080	234	846	43	26	-	26	-
Pesnica	300	190	110	539	69	4	65	-
Mura	250	130	120	1375	438	343	95	67
Ščavnica	360	175	185	288	56	-	56	-
Ledava	250	140	110	675	76	8	68	-
Sava¹⁾	833	132	701	10724	947	727	221	4
Sava Bohinjka ²⁾	790	411	379	388 ⁷⁾	41	-	41	-
Tržiška Bistrica	1460	370	1090	146	27	-	27	-
Kokra	1300	346	954	221	34	-	34	-
Sora ³⁾	700	308	392	636	52	-	52	-
Poljanska Sora	700	330	370	328	43	-	43	-
Selška Sora	910	330	580	215	32	-	32	-
Kamniška Bistrica	600	261	339	530	33	-	33	-
Pšata	405	269	136	139	28	-	28	-
Ljubljana⁴⁾	300	260	37	1890 ⁷⁾	41	-	41	-
Pivka	555	510	45	262 ⁷⁾	27	-	27	-
Iška	760	287	473	86	31	-	31	-
Gradaščica ⁵⁾	737	287	450	181	33	-	33	-
Savinja	1310	185	1125	1848	102	-	102	-
Dreta	1100	339	761	126	29	-	29	-
Paka	1280	305	975	210	40	-	40	-
Bolska	800	265	535	190	32	-	32	-
Ložnica	430	240	190	141	26	-	26	-
Vogljajna ⁶⁾	340	232	58	412	35	-	35	-
Hudinja	1380	234	1146	207	32	-	32	-
Mirna	735	170	565	294	44	-	44	-
Krka	275	141	134	2315 ⁷⁾	94	-	94	-
Temenica	425	260	265	103	27	-	27	-
Radulja	500	155	345	118	33	-	33	-
Sotla	580	135	445	451	90	3	86	86
Bistrica	480	180	300	108	32	-	32	-
Kolpa	313	130	183	1015	294	176	118	118
Lahinja	150	130	20	360 ⁷⁾	34	-	34	-
Soča	876	56	820	1549 ⁷⁾	138	43	96	-
Idrijca	960	150	810	598 ⁷⁾	60	-	60	-
Vipava	110	35	75	598 ⁷⁾	49	5	44	-
Reka (Brkini)	720	360	360	365 ⁷⁾	54	3	51	-
Dragonja	315	0	315	72	30	-	30	-

- 1) S Savo Dolinko (izvir Zelenci).
With Sava Dolinka (source Zelenci).
- 2) S Savico.
With Savica.
- 3) S Poljansko Soro.
With Poljanska Sora.
- 4) Z Malo Ljubljano.
With Mala Ljubljana.
- 5) Z Malo vodo.
With Mala Voda.
- 6) Z Ločnico.
With Ločnica.
- 7) Kras.
Karst.

Vir: Ministrstvo za okolje, prostor in energijo - Agencija Republike Slovenije za okolje, stanje 9. 4. 2002
Source: Ministry of Environment, Spatial Planning and Energy - Environmental Agency of the Republic of Slovenia, as of 9. 4. 2002

1.13 Značilni pretoki rek na izbranih vodomernih postajah Characteristic discharges for gauging stations on the rivers

Reka Vodmera postaja Nadmorska višina (m) River Gauging Station Height above sea level (m)	Povprečni letni pretok 1961-1990 Average annual discharge 1961-1990 m ³ /s	Znak Symbol	Značilni pretoki (m ³ /s) Characteristic discharges (m ³ /s)										
			1990	1991	1992	1993	1994	1995	1996	1997	1998	1999	2000
Mura		Qs	148,0	179,0	175,0	149,0	141,0	155,0	198,0	154,0	152,0	184	170
Petanjci	160,0	Qvk	797,0	853,0	697,0	1120,0	725,0	856,0	856,0	643,0	628,0	1114	474
193,8		Qnk	76,2	58,5	55,2	56,3	71,8	57,3	49,3	57,4	48,4	53,6	53,2
Sava		Qs	43,3	53,1	48,0	36,3	40,6	35,2	50,0	32,8	42,6	38,4	51,4
Radovljica	44,9	Qvk	527,0	262,0	603,0	346,0	280,0	256,0	467,0	431,0	454,0	423	687
408,1		Qnk	6,6	8,1	6,6	6,1	8,0	8,0	8,8	8,8	7,2	6,05	6,6
Čatež		Qs	262,0	279,0	267,0	215,0	245,0	286,0	321,0	217,0	262,0	261	246
	290,0	Qvk	3267,0	2258,0	2227,0	2222,0	1680,0	1555,0	1876,0	1261,0	3226,0	1125	2083
137,3		Qnk	73,5	69,3	49,3	49,9	70,6	69,3	71,8	57,1	67,6	86,4	49,8
Kokra		Qs	3,8	4,4	4,3	2,9	3,7	3,7	5,2	3,2	4,1	3,55	4,96
Kokra	4,5	Qvk	119,0	98,7	154,0	57,2	58,0	69,5	90,4	90,4	77,0	84,5	124
522,8		Qnk	0,8	1,3	0,9	0,9	1,1	1,6	1,8	1,0	1,3	1,06	1,16
Sora		Qs	20,3	...	17,2	15,5	17,0	21,0	22,7	15,6	21,9	16,4	20,6
Suha	20,7	Qvk	687,0	...	435,0	303,0	244,0	302,0	390,0	300,0	443,0	147	355
329,5		Qnk	3,9	...	2,8	2,1	3,8	3,8	4,1	2,9	3,7	2,08	2,13
Ljubljana		Qs	50,1	55,6	58,5	50,1	54,6	66,9	72,1	49,7	53,5	53,1	53,9
Ljubljana, Moste	57,3	Qvk	297,0	304,0	294,0	313,0	268,0	257,0	282,0	260,0	332,0	206	260
280,8		Qnk	7,6	2,7	6,0	5,7	8,0	8,6	9,9	3,8	5,1	8,08	5,37
Savinja		Qs	40,3	45,3	39,9	29,3	35,4	42,5	51,7	33,0	41,4	40,1	32,2
Laško	41,5	Qvk	1406,0	711,0	846,0	728,0	586,0	531,0	841,0	520,0	1395,0	481	653
215		Qnk	7,6	9,9	4,2	4,3	8,1	8,8	9,7	6,6	6,9	11,7	4,8
Krka		Qs	45,8	48,4	50,3	50,2	46,4	63,3	60,8	38,7	45,8	61,1	41,2
Podbočje	54,7	Qvk	276,0	356,0	319,0	356,0	267,0	286,0	214,0	258,0	284,0	300	267
146,3		Qnk	10,5	8,1	7,9	4,7	3,0	13,5	10,4	8,2	10,8	13,5	9,13
Sotla		Qs	6,4	10,8	7,8	7,4	7,5	13,1	11,5	7,2	10,5	12,8	5
Rakovec	9,1	Qvk	109,0	242,0	159,0	182,0	159,0	234,0	115,0	211,0	254,0	234	89,2
139,2		Qnk	0,4	1,1	0,6	0,4	0,8	0,7	1,8	1,1	0,7	1,66	0,355
Kolpa		Qs	56,3	69,3	70,1	74,1	60,7	82,3	82,0	62,1	71,9	84,4	57,9
Metlika	73,1	Qvk	880,0	909,0	922,0	971,0	909,0	1001,0	764,0	501,0	993,0	911	871
127,2		Qnk	8,4	7,2	7,2	5,8	7,9	9,0	14,1	7,7	11,5	11,9	6,52
Soča		Qs	32,9	36,6	35,9	29,0	29,5	30,8	34,8	27,3	34,9	30,5	...
Kobarid	34,1	Qvk	488,0	470,0	445,0	392,0	505,0	436,0	478,0	515,0	620,0	514	...
195,9		Qnk	8,3	9,5	6,3	5,2	8,8	10,4	8,0	8,9	9,2	8,16	...
Vipava		Qs	15,9	18,4	19,9	17,0	15,4	22,2	20,2	16,1	17,2	14,2	17,6
Miren	17,9	Qvk	205,0	258,0	280,0	254,0	240,0	319,0	195,0	259,0	318,0	143	264
37		Qnk	1,8	1,4	1,7	1,4	1,8	1,9	1,9	1,9	1,6	2,16	1,69
Idrija		Qs	23,6	24,2	24,0	21,0	19,9	28,1	26,4	20,1	23,2	18,1	24,3
Hotešk	24,7	Qvk	852,0	430,0	757,0	426,0	469,0	621,0	326,0	347,0	563,0	204	426
160,8		Qnk	5,6	5,6	3,8	4,1	4,6	5,4	5,1	4,1	4,8	4,29	4,29
Reka (Brkini)		Qs	7,1	8,4	9,3	7,6	6,1	10,3	10,4	7,2	5,9	6,36	...
Cerkvenikov mlin	8,3	Qvk	229,0	243,0	259,0	245,0	124,0	169,0	208,0	157,0	161,0	119	...
341,7		Qnk	0,9	0,5	0,7	0,3	0,6	1,0	1,2	0,4	0,9	0,895	...

Vir: Ministrstvo za okolje, prostor in energijo - Agencija Republike Slovenije za okolje
Source: Ministry of Environment, Spatial Planning and Energy - Environmental Agency of the Republic of Slovenia

1.14 Povprečni mesečni pretoki rek na izbranih vodomernih postajah, 2000
Average monthly discharges of rivers, 2000

m³/s

Vodomerena postaja Gauging station	Reka River	Meseci Months											
		I	II	III	IV	V	VI	VII	VIII	IX	X	XI	XII
Petanjci	Mura	78,3	110	162	273	280	169	146	138	106	202	230	142
Radovljica	Sava	16,4	14,9	26	60,3	43,2	27,7	37,5	24,9	19,9	70,7	220	57,5
Čatež	Sava	151	146	185	238	142	98,2	127	78,5	73,9	303	933	477
Kokra	Kokra	1,71	1,56	2,49	4,41	2,75	2,55	2,81	1,72	1,59	5,38	26,9	5,89
Suha	Sora	10,1	10,9	22,8	19,7	9,75	6,78	10,9	4,03	5,59	19,9	98,1	30,1
Ljubljana, Moste	Ljubljanica	39,1	32,1	52,5	48,9	25,2	17,6	24,2	10,6	10,4	68,1	189	130
Laško	Savinja	16,4	17,5	21,9	26,5	16,7	11,9	19,2	11,2	10,8	43,4	138	53,9
Podbočje	Krka	32,3	44,7	36,4	37,7	19,3	12,6	19,6	12,7	10,8	72,6	131	65,9
Rakovec	Sotla	4,69	7,93	4,77	4,12	2,29	1,35	1,74	0,904	1,25	4,41	12,9	13,9
Metlika	Kolpa	31,7	48,9	69,1	49,3	19,9	11,6	24,7	9,02	12,6	88	205	126
Kobarid	Soča
Miren	Vipava	6,54	7,26	23,6	14,7	6,9	3,65	8,44	3,06	6,1	14,6	91,5	25,1
Hotešk	Idrija	9,59	13,6	26,2	19,5	12,4	8,09	12,1	5,78	9,02	23,9	112	40,7
Cerkvenikov mlin	Reka (Brkini)	3,41	3,06	8,26	8,12	1,83	9,74

Vir: Ministrstvo za okolje, prostor in energijo - Agencija Republike Slovenije za okolje
 Source: Ministry of Environment, Spatial Planning and Energy - Environmental Agency of the Republic of Slovenia

INTENZITETE POTRESA NA OBMOČJU OBČIN PODČETRTEK IN ROGAŠKA SLATINA 16. MAREC 2001 OB 7. URI IN 29 MINUT
(SREDNJEEVROPSKI ČAS), KOORDINATI EPICENTRA: 46,26°S, 15,52°V.

INTENSITIES OF THE EARTHQUAKE IN MUNICIPALITY PODČETRTEK AND ROGAŠKA SLATINA ON 16 MARCH 2001 AT 7 HOURS AND 29 MINUTES
(CENTRAL EUROPEAN SAVING TIME), THE COORDINATES OF THE EPICENTRE WERE: 46,26°N, 15,52°E.

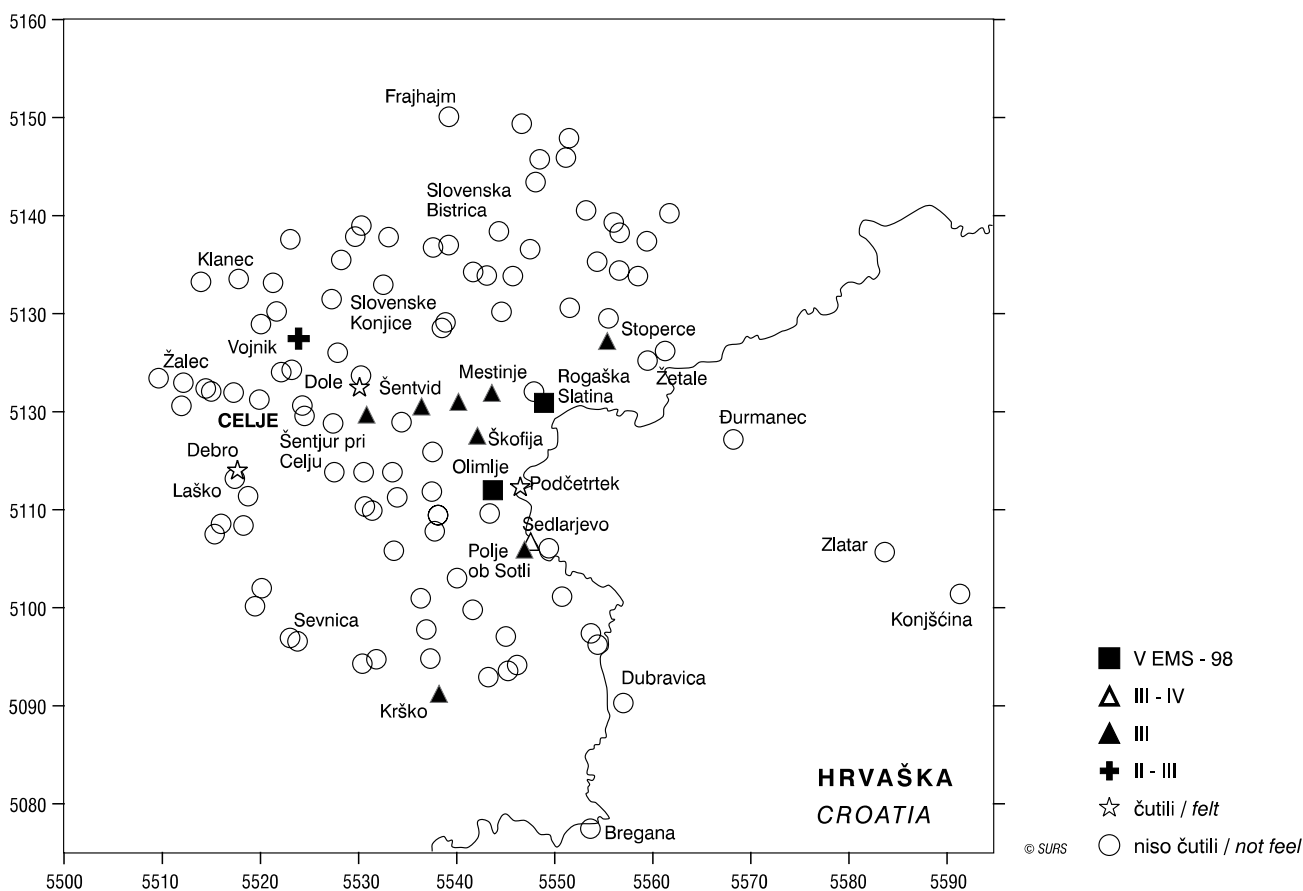

Uporabljena je Gaus-Krugerjeva mreža oz. kilometrsko merilo, ki olajša ocenjevanje medsebojne oddaljenosti prikazanih krajev.
 The Gaus-Kruger projection is used and the kilometre scale, which facilitates estimation of the distance between two points on the map.

Vir: Ministrstvo za okolje, prostor in energijo - Agencija Republike Slovenije za okolje. / Source: Ministry of the Environment, Spatial Planning and Energy - Environmental Agency of the Republic of Slovenia.

1.15 Potresi
Earthquakes

	Število potresov Number of earthquakes	Moč ¹⁾ Intensity ¹⁾	Datum Date	Potresi z največjo močjo Earthquakes with maximum intensity	
				občina ²⁾ municipality ²⁾	naselje (območje) settlement (area)
1980	128	5	12. 7.	Črnomelj	Vinica (Dolina Kolpe)
1981	169	5	28. 6.	Postojna, Pivka	Postojna, Dolnja Košana, Gornja Košana, Zagorje
1982	158	6	3. 7.	Žalec	Šampeter v Savinjski dolini
1983	126	5-6	5. 8.	Idrija	Idrija, Godovič
1984	217	6	11. 3.	Krško	Črneča vas, Kostanjevica na Krki
1985	255	5-6	20. 1.	Črnomelj	Bojanci
1986	181	5	16. 10.	Ilirska Bistrica	Ilirska Bistrica
1987	170	5	28. 6.	Zagorje ob Savi	Zagorje ob Savi
1988	170	5	22. 1.	Krško, Sevnica	Senuše, Leskovec pri Krškem, Blanca
1989	437	6	28. 12.	Krško	Krško, Leskovec pri Krškem, Libna
1990	399	6	30. 5.	Dobrepolje	Ponikve, Podpeč, Videm
1991	333	6 ³⁾	27. 4.	Muta, Vuzenica	Muta, Vuzenica
1992	354	5-6 ³⁾	11. 6.	Trebnje, Žužembek	Vrbovec, Gorenja vas pri Mirni, Dolnji Ajdovec
1993	390	6 ³⁾	29. 5.	Metlika, Črnomelj	Boršt, Griblje
1994	319	5 ³⁾	21. 7.	Brežice	Bukošek, Loče, Mihalovec
1995	435	6 ³⁾	22. 5.	Ilirska Bistrica	Ilirska Bistrica
1996	463	5 ⁴⁾	3. 10.	Žalec, Hrastnik, Šentjur pri Celju, Laško	Žalec, Dol pri Hrastniku, Planina pri Sevnici, Zgornja Rečica
1997	726 ⁵⁾	4-5 ⁴⁾	26. 10.	Preddvor, Šenčur	Potoče, Zgornja Bela, Visoko
1998	2000 ⁶⁾	7-8 ⁴⁾	12. 4.	Bovec, Kobarid, Tolmin	Lepena, Drežniške Ravne, Magozd, Tolminske Ravne
1999	2930	5-6 ⁴⁾	13. 5.	Kobarid	Idrsko, Drežniške Ravne
2000	1370	5 ⁴⁾	16. 4.	Brežice, Krško, Novo mesto, Šentjernej	Župeča vas, Krško, Raka, Gornje Pijavsko, Veliki Podlog, Kostanjevica na Krki, Malo Mraševo, Šmarjeta, Ledeca vas
2001	1168	5 ⁴⁾	16. 3.	Podčetrtek, Rogaška Slatina	Olimje, Rogaška Slatina

1) Stopnje po MCS-lestvici. / Degrees of MCS intensity scale.

2) Stanje 31. 12. 2001. / As of 31 December 2001.

3) Stopnje po MSK-lestvici. / Degrees of MSK intensity scale.

4) Stopnje po EMS-lestvici. / Degrees of EMS intensity scale.

5) Prikazano število potresov je v primerjavi s prejšnjim letom opazno večje, ker so jih nove, občutljivejše naprave več zaznale, in ne zaradi povečane potresne aktivnosti.
The considerable increase in the number of earthquakes compared to the previous year is the result of setting up new and more sensitive observation points and not because of greater seismic activity.6) Večina zabeleženih potresov v letu 1998 so bili popotresi največjega potresa 12. aprila 1998.
Most earthquakes registered in 1998 were aftershocks of the 12 April 1998 earthquake.Vir: Ministrstvo za okolje, prostor in energijo - Agencija Republike Slovenije za okolje
Source: Ministry of Environment, Spatial Planning and Energy - Environmental Agency of the Republic of Slovenia1.16 Temperature in padavine
Temperatures and precipitations

Meteorološka postaja Nadmorska višina Meteorological station Height above sea level m	Obdobji, leto Periods, year	Temperatura zraka (°C) Air temperature (°C)						Število dni Number of days		Višina padavin Quantity of precipitation mm	
		povprečna average				absolutna absolute		hladnih (z minimumom pod 0,0 °C) cool (with minimum under 0,0 °C and over)	toplih (z maksimumom 25,0 in več °C) warm (with maximum 25,0 °C and over)	letna annual	april-junij April-June
		januar January	julij July	april- junij April- June	letna annual	maksimalna maximum	minimalna minimum				

Na nekaterih glavnih meteoroloških postajah
At some principal meteorological stations

Celje 244	Ø 1961-1990	-1,8	19,2	13,7	9,2	36,8	-27,2	117	60	1145	320
	Ø 1981-1990	-1,6	19,9	13,9	9,4	36,8	-27,2	114	64	1133	324
	Ø 1991-2000	0,3	20,2	14,7	10,2	36,4	-19,5	105	73	1119	270
	2001	2,9	21,0	14,5	10,6	34,6	19,4	95	73	1095	393
Ljubljana, Bežigrad 299	Ø 1961-1990	-1,1	19,9	14,1	9,8	37,1	-20,3	90	61	1394	386
	Ø 1981-1990	-1,1	20,7	14,2	10,0	37,1	-20,3	92	64	1351	397
	Ø 1991-2000	0,8	21,0	15,2	10,9	36,5	-14,6	78	76	1352	330
	2001	3,4	21,9	15,2	11,4	35,2	-14,5	69	77	1328	370
Maribor 275	Ø 1961-1990	-1,3	19,6	14,2	9,7	35,8	-22,3	96	54	1046	293
	Ø 1981-1990	-0,9	20,3	14,4	10,0	35,8	-21,0	93	61	1053	302
	Ø 1991-2000	0,4	20,8	15,2	10,7	36,8	-17,1	86	70	1044	288
	2001	1,9	21,7	15,1	11,0	34,9	-15,0	83	73	868	277

1.16 Temperature in padavine (nadaljevanje)
Temperatures and precipitations (continued)

Meteorološka postaja Nadmorska višina Meteorological station Height above sea level m	Obdobji, leto Periods, year	Temperatura zraka (°C) Air temperature (°C)						Število dni Number of days		Višina padavin Quantity of precipitation mm	
		povprečna average				absolutna absolute		hladnih (z minimom pod 0,0 °C) cool (with minimum under 0,0 °C and over)	toplih (z maksimu- mom 25,0 in več °C) warm (with maximum 25,0 °C and over)	letna annual	april-junij April-June
		januar January	julij July	april- junij April- June	letna annual	maksimalna maximum	minimalna minimum				
Na nekaterih glavnih meteoroloških postajah At some principal meteorological stations											
Murska Sobota	Ø 1961-1990	-2,4	19,2	14,0	9,2	37,2	-31,0	114	55	817	232
188	Ø 1981-1990	-2,1	19,9	14,2	9,4	35,6	-26,9	114	58	804	241
	Ø 1991-2000	-0,4	20,5	15,0	10,2	37,9	-21,3	107	71	806	227
	2001	1,3	21,1	14,8	10,5	35,6	-22,0	96	78	643	201
Novo mesto	Ø 1961-1990	-1,3	19,4	13,8	9,4	36,4	-23,6	105	57	1138	316
	Ø 1981-1990	-0,9	20,1	14,1	9,8	34,7	-23,5	100	61	1185	338
	Ø 1991-2000	0,4	20,5	14,9	10,5	36,7	-18,6	94	71	1161	305
	2001	3,4	21,7	15,0	11,1	35,5	-15,1	82	74	1051	294
Portorož, Letališče (Airport ²)	Ø 1961-1990	4,9	22,8	16,3	13,6	35,0	-9,3	16	69	1050	261
	Ø 1981-1990	4,9	23,2	16,2	13,7	32,5	-9,3	14	66	984	246
	Ø 1991-2000	4,8	22,5	16,6	13,4	36,3	-10,3	45	97	934	225
	2001	7,4	23,3	16,8	14,0	34,7	-7,8	33	101	979	215
Slap pri Vipavi ¹)	Ø 1961-1990	2,8	21,2	15,0	11,9	36,0	-13,1	58	79	1514	400
	Ø 1981-1990	2,5	21,2	14,7	11,7	36,0	-11,0	57	87	1375	388
	Ø 1991-2000	3,7	21,3	15,3	12,2	38,0	-10,5	48	96	1554	370
	2001	5,5	21,7	15,7	12,7	36,0	-7,0	48	104	1333	247
Na nekaterih reprezentativnih meteoroloških postajah At some representative meteorological stations											
Bovec	Ø 1961-1990	-0,7	18,5	12,9	9,1	31,1	-12,8	103	45	2731	714
	Ø 1981-1990	-3,0	19,2	13,0	9,3	35,5	-17,6	102	52	2634	731
	Ø 1991-2000
	2001
Brnik, Letališče / Airport	Ø 1961-1990	-2,4	18,5	12,6	8,3	32,3	-18,6	129	53	1393	376
	Ø 1981-1990	-2,1	19,8	1,3	9,0	36,3	-24,6	113	62	1400	389
	Ø 1991-2000	-0,8	19,2	13,7	9,3	35,6	19,6	112	60	1320	315
	2001	2,1	19,5	13,2	9,4	33,2	-20,3	98	60	1170	286
Črnomelj, Dobljče ³)	Ø 1961-1990	-0,7	20,1	14,6	10,1	33,8	-16,6	97	70	1261	326
	Ø 1981-1990	-0,6	20,7	14,5	10,2	36,2	-24,2	102	71	1210	329
	Ø 1991-2000	0,7	21,1	15,4	10,9	38,0	-24,0	102	82	1277	318
	2001	3,8	22,6	15,8	11,7	36,7	-18,0	94	99	1298	271
Ilirska Bistrica	Ø 1961-1990	0,8	18,7	12,9	9,6	32,0	-14,2	100	52	1448	353
	Ø 1981-1990	0,8	19,7	13,2	10,0	35,2	-19,1	101	59	1267	345
	Ø 1991-2000	1,7	19,8	13,7	10,3	35,9	-17,0	99	69	1316	324
	2001
Kočevje	Ø 1961-1990	-1,6	17,9	12,3	8,3	32,2	-20,0	119	46	1529	398
	Ø 1981-1990	-1,6	18,6	12,5	8,6	35,6	-27,6	126	52	1466	402
	Ø 1991-2000	-0,5	18,4	12,8	8,9	35,0	-23,0	115	60	1460	362
	2001	2,9	19,1	12,9	9,4	35,0	-19,2	102	71	1345	333

1.16 Temperature in padavine (nadaljevanje)
Temperatures and precipitations (continued)

Meteorološka postaja Nadmorska višina Meteorological station Height above sea level m	Obdobji, leto Periods, year	Temperatura zraka (°C) Air temperature (°C)						Število dni Number of days		Višina padavin Quantity of precipitation mm	
		povprečna average				absolutna absolute		hladnih (z minimu- mom pod 0,0 °C) cool (with minimum under 0,0 °C and over)	toplih (z maksimu- mom 25,0 in več °C) warm (with maximum 25,0 °C and over)	letna annual	april-junij April-June
		januar January	julij July	april- junij April- June	letna annual	maksimalna maximum	minimalna minimum				
Na nekaterih reprezentativnih meteoroloških postajah At some representative meteorological stations											
Kredarica	Ø 1961-1990	-8,2	5,8	-0,5	-1,7	16,4	-22,8	249	-	1997	535
2514	Ø 1981-1990	-7,7	6,7	-0,3	-1,3	21,6	-28,3	243	-	2147	606
	Ø 1991-2000	-6,1	6,5	0,4	-0,9	18,0	-26,3	237	0	2032	513
	2001	-7,2	6,9	0,4	-1,0	16,9	-24,2	323	0	2230	484
Lesce	Ø 1961-1990	-2,2	18,1	12,4	8,3	31,1	-16,8	125	38	1482	381
	Ø 1981-1990	-2,5	18,5	12,3	8,1	34,9	-23,7	125	42	1385	375
	Ø 1991-2000	-1,2	18,7	13,1	8,8	34,6	-20,2	113	51	1504	153
	2001	1,2	18,9	13,0	9,0	32,0	-18,5	98	58	1447	327
Postojna	Ø 1961-1990	-0,9	17,7	11,7	8,4	30,5	-16,9	108	33	1584	418
	Ø 1981-1990	0,9	18,4	11,8	8,6	33,8	-23,7	106	41	1550	449
	Ø 1991-2000	0,3	18,4	12,5	9,1	34,6	-18,0	99	48	1611	407
	2001	2,5	18,9	12,9	9,7	31,9	-15,5	84	56	1564	246
Rateče, Planica	Ø 1961-1990	-4,7	15,7	9,7	5,7	29,6	-20,0	163	22	1560	428
	Ø 1981-1990	-4,7	16,4	9,9	5,9	36,1	-26,4	161	25	1395	404
	Ø 1991-2000	-3,3	16,7	10,7	6,7	33,2	-20,8	149	33	1449	355
	2001	-1,4	17,2	10,9	7,0	30,3	-18,1	132	46	1440	337
Rogaška Slatina	Ø 1961-1990	-1,6	18,6	13,0	9,0	32,6	-17,4	110	61	1060	303
	Ø 1981-1990	-1,5	19,3	13,6	9,3	36,8	-28,8	108	68	1039	307
	Ø 1991-2000
	2001
Šmartno pri Slovenj Gradcu 452	Ø 1961-1990	-3,4	17,6	12,2	7,7	30,9	-19,3	133	37	1179	333
	Ø 1981-1990	-3,5	18,4	12,4	8,0	34,5	-27,0	133	40	1101	320
	Ø 1991-2000	-1,9	18,4	13,1	8,6	33,7	-20,3	125	50	1217	327
	2001	0,8	19,2	12,9	8,9	31,6	-20,4	111	57	1209	414
Velenje	Ø 1961-1990	-1,0	17,0	13,3	9,2	31,7	-14,4	102	49	1232	347
	Ø 1981-1990	-0,6	19,5	13,5	9,5	35,8	-20,0	93	54	1161	326
	Ø 1991-2000	0,6	19,7	14,2	10,1	36,0	-16,0	86	66	1121	289
	2001	2,5	20,8	14,4	10,6	33,5	-11,5	78	66	1000	289
Bilje	Ø 1961-1990	2,7	21,4	15,3	11,8	36,2	-15,6	75	91	1455	355
	Ø 1981-1990	1,7	21,6	15,1	11,6	36,2	-13,5	83	93	1282	353
	Ø 1991-2000	3,5	22,2	16,1	12,5	37,5	-13,0	63	93	1566	389
	2001	5,9	22,7	16,4	13,0	35,6	-9,3	59	99	1211	245

1) Od 1961 do vključno leta 1980 so podatki s postaje Ajdovščina.
From 1961 to 1980 data refer to the Ajdovščina station.

2) Od 1961 do vključno leta 1975 so podatki s postaje Koper.
From 1961 to 1975 data refer to the Koper station.

3) Podatki za leto 1986 so s postaje Metlika.
For 1986 data refer to the Metlika station.

Vir: Ministrstvo za okolje, prostor in energijo - Agencija Republike Slovenije za okolje
Source: Ministry of Environment, Spatial Planning and Energy - Environmental Agency of the Republic of Slovenia

1.17 Povprečne temperature zraka
Average air temperatures

°C

Meteorološka postaja Nadmorska višina Meteorological station Height above sea level m	Obdobje, leto Period, year	Pov- prečna letna Average annual	Povprečne mesečne Average monthly											
			I	II	III	IV	V	VI	VII	VIII	IX	X	XI	XII
Bovec 425	Ø 1981-1990	9,3	-0,3	0,0	4,6	9,1	13,3	16,5	19,2	18,4	15,0	10,6	4,2	1,2
	Ø 1991-2000
	2001	10,1	2,0	3,5	6,7	8,5	15,8	16,6	19,4	20,8	12,7	12,6	3,6	-1,5
Brnik, Letališče/ Airport 384	Ø 1981-1990	9,0	-2,1	-0,4	4,0	8,9	14,1	16,8	19,8	18,8	15,1	10,1	2,9	0,1
	Ø 1991-2000	9,3	-0,8	0,4	4,8	9,1	14,2	17,7	19,2	19,2	14,4	9,3	4,2	-0,7
	2001	9,4	2,1	2,2	6,9	7,9	15,2	16,6	19,5	20,2	12,2	11,9	1,9	-4,3
Celje 244	Ø 1981-1990	9,4	-1,6	-0,2	4,6	9,7	14,6	17,5	19,9	18,7	15,2	10,3	3,5	0,8
	Ø 1991-2000	10,2	0,3	1,3	5,8	10,1	15,2	18,8	20,2	20,0	15,2	10,2	4,9	0,3
	2001	10,6	2,9	3,8	8,9	9,2	16,6	17,7	21,0	21,0	13,1	13,2	2,7	-3,1
Črnomelj, Dobljče ¹⁾ 157	Ø 1981-1990	10,2	-0,6	0,7	5,5	10,4	15,1	18,1	20,7	19,3	16,0	10,9	4,2	1,6
	Ø 1991-2000	10,9	0,7	2,1	6,5	10,9	15,8	19,6	21,1	21,0	15,9	10,7	5,4	0,6
	2001	11,7	3,8	3,6	10,0	10,5	18,0	18,9	22,6	23,1	14,5	14,3	2,6	-2,0
Ilirska Bistrica 414	Ø 1981-1990	10,0	0,8	1,5	5,4	9,3	13,7	16,5	19,7	18,8	15,6	11,2	5,1	2,6
	Ø 1991-2000	10,3	1,7	2,5	5,9	9,4	14,2	17,6	19,8	20,0	15,1	10,3	5,7	1,8
	2001
Kočevje 461	Ø 1981-1990	8,6	-1,6	-0,4	3,7	8,4	13,2	15,9	18,6	17,5	14,4	9,8	3,4	0,6
	Ø 1991-2000	8,9	-0,5	0,5	4,4	8,4	13,3	16,8	18,4	18,3	13,8	9,3	4,7	-0,4
	2001	9,4	2,9	2,1	8,0	7,8	14,9	16,0	19,1	19,9	11,8	11,8	1,5	-3,1
Kredarica 2514	Ø 1981-1990	-1,3	-7,7	-8,6	-6,7	-4,2	0,2	3,2	6,7	6,3	4,3	1,4	-3,8	-6,2
	Ø 1991-2000	-0,9	-6,1	-7,3	-6,2	-3,9	0,9	4,3	6,5	7,3	3,5	0,4	-4,1	-6,1
	2001	-1,0	-7,2	-7,8	-3,6	-4,7	2,6	3,3	6,9	8,6	0,4	4,7	-4,7	-10,8
Lesce 515	Ø 1981-1990	8,1	-2,5	-1,2	3,1	8,0	13,0	15,8	18,5	17,5	13,9	9,1	2,2	-0,4
	Ø 1991-2000	8,8	-1,2	0,1	4,3	8,6	13,6	17,0	18,7	18,8	13,9	8,8	3,8	-0,6
	2001	9,0	1,2	2,3	6,2	7,8	15,1	16,1	18,9	19,5	11,5	11,4	1,9	-3,6
Ljubljana, Bežigrad 299	Ø 1981-1990	10,0	-1,1	0,7	5,4	10,1	15,0	17,6	20,7	19,6	15,9	10,9	3,9	1,1
	Ø 1991-2000	10,9	0,8	2,3	6,8	10,8	15,7	19,2	21,0	21,0	16,0	10,8	5,5	0,8
	2001	11,4	3,4	4,7	8,8	10,1	17,2	18,3	21,9	22,9	13,8	14,0	3,6	-2,1
Maribor 275	Ø 1981-1990	10,0	-0,9	0,5	5,4	10,3	15,2	17,7	20,3	19,5	15,9	10,8	3,9	1,2
	Ø 1991-2000	10,7	0,4	2,3	6,2	10,9	15,7	19,1	20,8	20,7	15,8	10,4	5,1	0,5
	2001	11,0	1,9	4,0	8,5	9,7	17,4	18,1	21,7	22,0	13,7	13,8	3,3	-2,2
Murska Sobota 188	Ø 1981-1990	9,4	-2,1	-0,4	4,9	10,0	15,1	17,6	19,9	18,7	15,2	9,9	3,4	0,5
	Ø 1991-2000	10,2	-0,4	1,2	5,7	10,6	15,6	18,9	20,5	20,3	15,3	10,0	4,8	-0,3
	2001	10,5	1,3	3,6	8,5	9,5	17,2	17,7	21,1	21,5	13,8	13,2	2,8	-4,2
Novo mesto 220	Ø 1981-1990	9,8	-0,9	0,5	5,3	10,0	14,9	17,4	20,1	19,0	15,6	10,6	3,9	1,3
	Ø 1991-2000	10,5	0,4	2,1	6,4	10,6	15,4	18,9	20,5	20,4	15,5	10,4	5,2	0,4
	2001	11,1	3,4	3,9	9,1	9,9	17,0	18,1	21,7	22,1	13,6	13,6	2,7	-2,1
Portorož, Letališče/ Airport 2	Ø 1981-1990	13,7	4,9	5,1	8,4	12,1	16,6	19,9	23,2	22,7	19,6	15,3	9,6	6,7
	Ø 1991-2000	13,4	4,8	4,6	7,7	11,9	17,3	20,7	22,5	22,8	18,1	13,8	9,4	5,7
	2001	14,0	7,4	6,8	11,3	11,6	18,8	20,0	23,3	24,4	16,6	15,9	8,2	3,3
Slap pri Vipavi 137	Ø 1981-1990
	Ø 1991-2000	12,2	3,7	4,2	7,7	11,0	15,9	19,1	21,3	21,8	17,1	12,7	8,0	4,3
	2001	12,7	5,5	5,8	9,7	10,6	18,2	18,3	21,7	23,8	14,8	15,5	6,7	1,9
Postojna 533	Ø 1981-1990	8,6	-0,9	-0,2	3,6	7,7	12,4	15,3	18,4	17,3	14,1	9,9	3,9	1,2
	Ø 1991-2000	9,1	0,3	1,3	4,5	8,0	13,0	16,4	18,4	18,5	13,8	9,5	4,7	0,7
	2001	9,7	2,5	2,8	7,3	7,4	15,4	15,9	18,9	20,0	11,6	12,8	3,3	-2,1
Rateče, Planica 864	Ø 1981-1990	5,9	-4,7	-3,0	1,0	5,3	10,6	13,8	16,4	15,3	11,8	7,3	0,3	-2,8
	Ø 1991-2000	6,7	-3,3	-1,7	2,2	6,0	11,4	14,8	16,7	16,5	11,7	6,7	1,7	-3,0
	2001	7,0	-1,4	-0,1	4,2	5,1	13,2	14,5	17,2	17,6	9,6	10,2	0,0	-5,8
Rogaška Slatina 250	Ø 1981-1990	9,3	-1,5	0,0	4,7	9,6	14,4	16,9	19,3	18,4	15,1	10,2	3,5	0,9
	Ø 1991-2000
	2001
Šmartno pri Slovenj Gradcu 452	Ø 1981-1990	8,0	-3,5	-1,2	3,2	8,1	13,2	15,9	18,4	17,3	14,0	9,1	2,0	-1,1
	Ø 1991-2000	8,6	-1,9	-0,2	4,2	8,5	13,6	17,1	18,4	18,2	13,9	8,9	3,7	-1,5
	2001	8,9	0,8	1,6	6,9	7,4	15,2	16,1	19,2	19,2	11,8	12,0	1,5	-4,6
Velenje 420	Ø 1981-1990	9,5	-0,6	0,4	4,8	9,4	14,4	16,8	19,5	18,6	15,3	10,5	4,0	1,4
	Ø 1991-2000	10,1	0,6	2,1	5,8	9,9	14,8	18,1	19,7	19,7	15,1	10,1	5,0	0,9
	2001	10,6	2,5	4,0	8,2	9,2	16,4	17,5	20,8	21,0	12,9	13,4	3,4	-1,8
Bilje 55	Ø 1981-1990	11,6	1,7	3,0	6,7	11,0	15,7	18,7	21,6	20,5	17,0	12,6	6,6	3,6
	Ø 1991-2000	132,5	3,5	3,8	7,8	11,5	16,7	20,1	22,2	22,3	17,2	12,7	8,0	4,1
	2001	13,0	5,9	5,8	10,1	11,0	18,8	19,3	22,4	23,8	15,2	14,9	6,6	1,6

1) Podatki za leto 1986 so s postaje Metlika. / For 1986 data refer to the Metlika station.

Vir: Ministrstvo za okolje, prostor in energijo - Agencija Republike Slovenije za okolje
Source: Ministry of Environment, Spatial Planning and Energy - Environmental Agency of the Republic of Slovenia

1.18 Padavine
Precipitations

mm

Meteorološka postaja Nadmorska višina Meteorological station Height above sea level m	Obdobje, leto Period, year	Pov- prečne letne Average annual	Po mesecih By months											
			I	II	III	IV	V	VI	VII	VIII	IX	X	XI	XII
Bovec 425	Ø 1981-1990	2634	168	131	156	168	326	237	159	218	247	272	290	262
	Ø 1991-2000
	2001
Brnik, Letališče / Airport 362	Ø 1981-1990	1400	72	78	99	95	115	179	108	133	136	129	147	109
	Ø 1991-2000	1320	50	52	69	85	98	133	129	117	125	160	173	102
	2001	1171	153	19	218	107	78	101	90	16	220	78	57	34
Celje 245	Ø 1981-1990	1133	52	60	82	69	99	156	124	130	99	108	84	70
	Ø 1991-2000	1119	37	41	52	65	87	118	134	117	117	144	117	90
	2001	1095	94	6	118	117	88	188	79	17	243	57	59	29
Črnomelj, Dobljče ¹⁾ 156	Ø 1981-1990	1210	66	81	89	85	107	137	87	135	118	118	101	86
	Ø 1991-2000	1277	56	60	71	102	95	121	112	93	118	176	146	128
	2001	1300	164	70	135	136	44	91	35	31	357	30	146	61
Ilirska Bistrica 414	Ø 1981-1990	1267	80	79	101	88	114	143	74	107	106	147	110	118
	Ø 1991-2000	1316	71	61	74	100	95	129	93	81	148	192	155	115
	2001
Kočevje 461	Ø 1981-1990	1466	79	93	123	110	125	167	84	146	144	146	129	120
	Ø 1991-2000	1460	67	71	78	116	105	141	126	111	143	195	175	133
	2001	1344	151	37	165	122	55	156	49	5	321	55	162	66
Kredarica 2514	Ø 1981-1990	2147	110	106	126	158	228	220	188	241	228	210	173	159
	Ø 1991-2000	2032	72	64	108	146	152	215	234	177	216	294	237	118
	2001	2233	335	83	384	217	69	199	197	100	343	134	128	44
Ljubljana, Bežigrad 300	Ø 1981-1990	1351	75	76	99	94	120	183	92	149	129	126	112	96
	Ø 1991-2000	1352	53	59	68	99	103	128	123	118	134	193	164	110
	2001	1330	159	16	200	89	134	147	48	33	305	68	82	49
Lesce 515	Ø 1981-1990	1385	63	80	87	109	118	148	108	152	140	129	138	113
	Ø 1991-2000	1504	50	45	78	114	112	146	153	120	139	233	203	111
	2001	1450	157	20	211	75	87	166	194	51	319	91	60	19
Maribor 275	Ø 1981-1990	1953	47	59	78	70	103	129	103	123	108	92	73	68
	Ø 1991-2000	1044	30	34	54	68	97	123	116	118	100	116	107	84
	2001	868	67	1	85	87	43	148	41	84	201	41	53	17
Murska Sobota 191	Ø 1981-1990	804	38	43	56	48	78	115	71	107	84	61	54	49
	Ø 1991-2000	806	22	29	42	53	75	99	86	85	89	84	85	57
	2001	644	38	1	79	68	32	101	50	17	181	23	33	21
Novo mesto 208	Ø 1981-1990	1185	48	65	94	76	95	167	105	141	127	107	87	73
	Ø 1991-2000	1162	47	49	58	83	97	125	99	112	126	137	128	102
	2001	1052	112	20	114	122	48	124	59	10	257	27	124	35
Portorož, Letališče/ Airport 2	Ø 1981-1990	984	53	68	84	62	86	98	55	108	94	109	82	85
	Ø 1991-2000	934	48	35	47	70	69	86	59	53	113	146	130	78
	2001	979	168	17	121	43	51	121	30	5	302	55	40	26
Postojna 533	Ø 1981-1990	1550	107	73	138	126	150	173	64	129	143	160	139	148
	Ø 1991-2000	1611	75	84	84	136	119	152	110	103	160	220	223	143
	2001	1565	280	26	274	83	52	111	160	15	382	54	77	51
Rateče - Planica 864	Ø 1981-1990	1395	58	67	87	103	150	151	118	151	154	120	124	112
	Ø 1991-2000	1449	43	43	61	103	107	146	152	129	158	224	194	91
	2001	1439	164	23	239	145	54	138	216	51	253	71	72	13
Rogaška Slatina 230	Ø 1981-1990	1039	50	55	80	71	93	143	86	106	118	93	77	67
	Ø 1991-2000
	2001
Slap pri Vipavi 137	Ø 1981-1990	1375	91	76	103	112	128	148	60	124	124	157	127	125
	Ø 1991-2000	1554	75	68	69	114	114	142	107	113	191	216	206	139
	2001	1332	204	26	296	74	49	124	83	20	274	79	64	39
Šmartno pri Slovenj Gradcu 452	Ø 1981-1990	1101	46	51	72	70	100	150	117	122	123	102	84	64
	Ø 1991-2000	1217	32	35	57	82	98	147	166	143	116	134	124	83
	2001	1209	102	13	106	141	48	226	76	64	288	65	59	21
Velenje 420	Ø 1981-1990	1161	51	64	81	67	100	159	118	126	131	104	90	70
	Ø 1991-2000	1121	35	36	55	69	86	134	138	115	110	135	120	89
	2001	1000	104	8	124	108	48	133	69	40	245	49	56	16
Bilje 55	Ø 1981-1990	1282	82	64	85	94	114	145	75	113	119	163	115	114
	Ø 1991-2000	1566	83	59	67	113	143	134	118	99	224	196	195	136
	2001	1212	213	7	210	90	64	91	115	9	282	63	44	24

1) Podatki za leto 1986 so s postaje Metlika. / For 1986 data refer to the Metlika station.

Vir: Ministrstvo za okolje, prostor in energijo - Agencija Republike Slovenije za okolje
Source: Ministry of Environment, Spatial Planning and Energy - Environmental Agency of the Republic of Slovenia

1.19 Vlažnost, padavine, oblačnost in vetrovi
Humidity, precipitations, cloudiness and winds

Meteorološka postaja Nadmorska višina Meteorological station Height above sea level m	Obdobje, leto Period, year	Povprečna relativna vlažnost Average relative humidity %	Število dni Number of days					Povprečna oblačnost v desetinah Average cloudiness in tenths	Število dni Number of days		Število ur sončnega obsevanja Sun duration in hours	Veter Wind	
			z dežjem 0,1 mm in več with 0,1 mm of rain or more	s snegom 0,1 mm in več with 0,1 mm of snow or more	z nevihto with thunder storm	s točo ali sodro with hail or sleet	s snežno odejo with snow cover		jasnih clear	oblačnih cloudy		prevladujoča smer in pogostost prevalent direction and frequency	
Bovec 425	Ø 1981-1990 Ø 1991-2000 2001	75	133	24	46	2	63	5,7	72	116	1780		
Brnik, Letališče / Airport 362	Ø 1981-1990 Ø 1991-2000 2001	78 79 81	128 135 134	29 22 18	46 51 43	2 4 2	63 57 34	6,2 6,3 6,2	42 38 31	124 124 121	1807 1843 ...	W W W	16,5 12,8 19,5
Celje 245	Ø 1981-1990 Ø 1991-2000 2001	75 75 76	121 132 120	25 22 19	34 51 42	1 2 1	46 46 32	6,2 6,2 6,1	35 42 37	115 124 122	1698 1980 1988	E E W	14,7 17,6 21,2
Črnomelj, Dobljče ¹⁾ 156	Ø 1981-1990 Ø 1991-2000 2001	78 77 74	135 140 148	26 20 25	43 39 31	1 0 0	45 44 31	6 5,8 5,7	58 73 69	131 126 121	SW SW SW	16,5 9,5 8,7
Ilirska Bistrica 414	Ø 1981-1990 Ø 1991-2000 2001	76 75 ...	127 132 ...	13 9 ...	54 43 ...	1 2 ...	17 14 ...	5,4 5,5 ...	83 81 ...	109 116	S	21,6
Kočevje 461	Ø 1981-1990 Ø 1991-2000 2001	78 77 73	130 142 146	39 27 34	30 23 16	1 1 0	78 61 49	6,4 6,2 6,3	33 45 40	130 128 126	SE S SE	24,9 15,4 16,1
Kredarica 2514	Ø 1981-1990 Ø 1991-2000 2001	75 77 17	72 77 67	129 117 121	40 48 53	0 11 12	262 261 278	5,8 6,2 6,3	56 46 36	110 119 113	1764 1753 1835	NW NW NW	41,5 39,5 39,6
Lesce 515	Ø 1981-1990 Ø 1991-2000 2001	80 77 74	120 133 129	26 19 12	49 40 35	1 2 1	59 45 35	5,8 5,9 5,5	65 66 70	118 122 97	... 1954 2097	SE SE SE	15,3 15,9 20,2
Ljubljana, Bežigrad 300	Ø 1981-1990 Ø 1991-2000 2001	77 74 73	134 145 150	30 21 20	46 46 44	2 3 4	56 48 36	6,4 6,4 6,2	39 37 29	135 134 112	1804 1940 1993	NE E NE	19,5 14,1 21,3
Maribor 275	Ø 1981-1990 Ø 1991-2000 2001	74 71 70	119 127 118	26 22 16	35 40 31	1 2 2	49 50 25	5,9 5,9 5,9	54 52 46	112 111 107	1885 1965 ...	NW NW NW	19,6 18,3 19,9
Murska Sobota 191	Ø 1981-1990 Ø 1991-2000 2001	79 79 78	120 120 105	22 18 13	37 35 24	1 2 2	37 44 27	6 5,9 5,7	49 54 54	118 115 110	1941 2020 2121	W N E	10,6 7,2 13,2
Novo mesto 208	Ø 1981-1990 Ø 1991-2000 2001	79 77 77	131 135 138	31 25 26	49 52 37	2 5 3	55 53 38	6,3 5,9 6,0	43 56 46	131 116 118	1912 1990 2026	S W W	20,7 12,1 19,8
Portorož, Letališče / Airport 2	Ø 1981-1990 Ø 1991-2000 2001	68 73 71	111 112 115	4 2 0	54 54 52	1 2 2	2 0 0	4,8 4,9 4,8	100 79 87	87 72 75	2334 2386 2448	NE SE SE	35,5 31,8 28,4
Postojna 533	Ø 1981-1990 Ø 1991-2000 2001	81 80 73	121 133 142	23 17 17	14 23 16	1 1 3	41 34 33	5,4 5,5 5,9	74 71 55	106 107 118	1936 1992 1967	NE N N	37,4 24,5 23,2
Rateče, Planica 864	Ø 1981-1990 Ø 1991-2000 2001	80 79 77	116 126 122	42 31 29	35 40 38	0 1 0	118 121 88	5,4 5,6 5,3	66 66 71	96 105 94	1926 1918 2016	SE SE E	10,9 7,2 22,9
Slap pri Vipavi 137	Ø 1981-1990 Ø 1991-2000 2001	73 68 69	128 130 116	6 3 1	37 29 18	1 2 1	4 2 1	5,5 5,5 5,7	60 74 68	102 107 115	NE W NE	24,4 25,6 23,1
Rogaška Slatina 230	Ø 1981-1990 Ø 1991-2000 2001	78	120	22	20	1	43	6	49	118	SE	22,9
Šmartno pri Slovenj Gradcu 452	Ø 1981-1990 Ø 1991-2000 2001	79 ... 78	122 ... 110	33 ... 20	43 ... 21	2 ... 3	73 ... 46	6,7 ... 5,9	31 ... 44	163 ... 97	1867 ... 2062	SE ... SE	19,3 ... 15,1
Velenje 420	Ø 1981-1990 Ø 1991-2000 2001	81 72 62	111 116 105	24 18 18	13 12 15	1 1 0	43 37 22	5,6 5,7 5,1	75 76 99	111 124 98	W W W	14 12,7 14,8
Bilje 55	Ø 1981-1990 Ø 1991-2000 2001	76 72 71	114 135 139	2 2 1	31 51 47	1 2 3	3 1 1	5,6 5,1 5,1	63 91 91	105 93 97	- 2153 2220	NE E E	30,8 25,3 43,5

1) Podatki za leto 1986 so s postaje Metlika. / For 1986 data refer to the Metlika station.

Vir: Ministrstvo za okolje, prostor in energijo - Agencija Republike Slovenije za okolje
Source: Ministry of Environment, Spatial Planning and Energy - Environmental Agency of the Republic of Slovenia

UPRAVNA PROSTORSKA RAZDELITEV

ADMINISTRATIVE TERRITORIAL STRUCTURE

METODOLOŠKA POJASNILA

METHODOLOGICAL EXPLANATIONS

- 2.1 Razvoj upravnega prostorskega oblikovanja Slovenije v letih 1939 in 1945-1998
Development of the administrative territorial structure of Slovenia in 1939 and 1945-1998
- 2.2 Upravne prostorske enote po obdobjih, ko so te obstajale
Administrative territorial units by period of existence
- 2.3 Občine po številu prebivalstva in površini, 1. 1. 2002
Municipalities by number of inhabitants and area, 1. 1. 2002
- 2.4 Katastrske občine, 1. 1. 2002
Cadastral communities, 1. 1. 2002

2. UPRAVNA PROSTORSKA RAZDELITEV

METODOLOŠKA POJASNILA

Viri in metode zbiranja podatkov

Poimenovanja upravnih in prostorskih enot ter njihova prostorska razdelitev so povzeti po zakonih ter njihovih spremembah in popravkih, ki so bili objavljeni v uradnih listih Ljudske republike Slovenije, Socialistične republike Slovenije in Republike Slovenije.

Podatki o stanju 1. 6. 1939 so prevzeti po Splošnem pregledu Dravske banovine iz leta 1939. Del Primorske, priključen po pariškem sporazumu, je upoštevan od 23. 2. 1948, del Koprškega, priključen po londonskem sporazumu, pa od 4. 11. 1954 dalje.

Podatke o prostorskih enotah in njihovih spremembah prevzemamo za statistične potrebe iz Registra prostorskih enot (RPE), ki ga vodi in vzdržuje Geodetska uprava Republike Slovenije (GURS).

Zajetje

Leta 1959 je bil za potrebe statističnih raziskovanj uveden statistični kataster, katerega osnovna prostorska enota je bil statistični okoliš. Statistični kataster je bil prvič uporabljen za izvedbo popisa prebivalstva, gospodinjstev in stanovanj 1961. Po reviziji je bil tudi osnova za izvedbo popisa prebivalstva, gospodinjstev in stanovanj 1971.

Na podlagi statističnega katastra je statistični urad skupaj z Geodetsko upravo Republike Slovenije in njenimi izpostavami pripravil v obdobju od 1978 do 1981 novo metodologijo za vodenje registra teritorialnih enot (tudi njegovega kartografskega dela); ta je postal osnova za izvedbo popisov prebivalstva, gospodinjstev, stanovanj in kmečkih gospodarstev v letih 1981 in 1991 ter drugih statističnih raziskovanj tudi po letu 1981.

V omenjenem registru (RTE) so bili zajeti podatki o prostorskih enotah, ki so bile definirane z Zakonom o imenovanju in evidentiranju naselij, ulic in stavb (Ur. l. SRS 5/80, 42/86, 8/90) in s podzakonskimi akti.

Do leta 1995 ga je vodil in vzdrževal Statistični urad Republike Slovenije, po tem letu pa je postopoma prešel v pristojnost Geodetske uprave Republike Slovenije.

Definicije in druga pojasnila

V prikazih razvoja upravne prostorske razdelitve Slovenije so navedena obdobja, ko so posamezne upravne prostorske enote v skladu z ustreznimi predpisi obstajale. Nekatere niso obstajale v vseh navedenih obdobjih. Znak X v preglednici označuje obdobje, ko so obstajale.

Občina (po stanju 1. 1. 1995 in dalje) je temeljna lokalna samoupravna skupnost, ki v okviru ustave in zakonov samostojno ureja in opravlja zadeve lokalnega pomena in izvršuje državne naloge, ki so nanjo prenesene z zakoni (Ur. l. RS 72/93, 57/94, 14/95, 26/97, 70/97, 10/98, 74/98, 70/00).

Površine občin, ki so prevzete iz Registra prostorskih enot Republike Slovenije, so izračunane iz koordinat mejnih točk posameznega prostorskega okoliša in nato seštete na podlagi atributne opredelitve pripadnosti prostorskega okoliša višji prostorski enoti. Seštevek površin občin tako ni enak seštevku površin katastrskih občin; te so namreč povzete iz zemljiškega katastra in se z novimi izmerami vsako leto spreminjajo. Za statistična raziskovanja uporabljamo podatek o površini občin iz Registra prostorskih enot Republike Slovenije.

Območje občine obsega območje naselja ali več naselij, ki so povezana s skupnimi potrebami in interesi prebivalcev (Ur. l. RS 72/93). Območja občin so določena z zakoni (Ur. l. RS 60/94, 69/94, 44/96, 56/98, 75/98).

Upravne enote so organizirane za območje ene ali več lokalnih skupnosti, da se zagotovi racionalno in učinkovito upravljanje z zakonom določenih nalog državne uprave (Ur. l. RS 67/94, 75/94, 78/94, 8/96).

ADMINISTRATIVE TERRITORIAL STRUCTURE

METHODOLOGICAL EXPLANATIONS

Sources and methods of data collection

Names of administrative and spatial units and the territorial structure by periods are cited according to laws and their changes and amendments, published in the Official Gazette of the People's Republic of Slovenia, the Official Gazette of the Socialist Republic of Slovenia and the Official Journal of the Republic of Slovenia.

Data for the situation as of 1 June 1939 are drawn from the 1939 General Survey of the Drava Banovina (Drava province). The part of Primorska (i.e. the Littoral) incorporated under the terms of the Paris Agreement is taken into account from 23 February 1948 onwards and the part of the Koper region incorporated under the London Agreement is taken into account from 4 November 1954 onwards.

Data on spatial units and their changes are taken over from the Register of Spatial Units, which is kept by the Surveying and Mapping Authority of the Republic of Slovenia.

Coverage

For the purposes of statistical surveys, a statistical cadastre was introduced in 1959. Its basic spatial unit was the statistical district. The statistical cadastre was first used for the 1961 Census of Population, Households and Housing. After revision it was the basis for the 1971 Census of Population, Households and Housing.

On the basis of the statistical cadastre and in collaboration with the Surveying and Mapping Authority of the Republic of Slovenia and geodetic administrations of communities, we created a new record-keeping methodology and a cartographic section for the Register of Territorial Units for the 1978-1981 period. This became the basis for conducting censuses of population, households, housing and agricultural holdings in 1981 and 1991 and for other statistical surveys since 1981.

The register covered the data on spatial units defined under the Act on the Naming and Record-keeping of Settlements, Streets and Buildings (Official Gazette of the Socialist Republic of Slovenia, No. 5/80, 42/86, 8/90) and by supplements to legislative acts.

Until 1995 it was kept by the Statistical Office of the Republic of Slovenia. Since 1995 it has been kept by the Surveying and Mapping Authority of the Republic of Slovenia.

Definitions and other explanations

In presenting the development of the territorial structure of Slovenia we give the period of existence of each spatial unit as determined by legislation. Some of them did not exist in all periods. Letter X marks the period when they existed.

Municipalities (as of 1 January 1995 onwards) are fundamental local self-government communities, which on the basis of the constitution and laws have to execute affairs of local importance and affairs which are turned over to them by laws (OJ RS No. 72/93, 57/94, 14/95, 26/97, 70/97, 10/98, 74/98, 70/00).

The total area of municipalities taken over from the Register of Spatial Units of the Republic of Slovenia is calculated from co-ordinates of boundary points of an individual spatial environment and then they are summed up - on the basis of the attributive belonging of the spatial environment - to a higher spatial unit. The total area of municipalities thus does not equal the total area of cadastral communities, which is taken from the land cadastre and changes every year with new measurements. For statistical surveys the area of municipalities from the Register of Spatial Units of the Republic of Slovenia is used.

The territory of a municipality comprises the territory of a settlement or several settlements which are linked with common needs and interests of their population (OJ RS, No. 72/93). The territories of the municipalities are determined by laws (OJ RS, No. 60/94, 69/94, 44/96, 56/98, 75/98).

Administrative units are organised for one or more local communities, so as to assure effective administration of state government tasks which are defined by law (OJ RS, No. 67/94, 75/94, 78/94, 8/96).

Katastrska občina je osnovna upravna prostorska enota za vodenje zemljiškega katastra. Katastrske občine so razdeljene po velikostnih razredih na podlagi Zakona o postopku za ustanovitev, združitev oziroma spremembo območja občine ter o območjih občin (Ur. l. SRS 28/80, 9/82, 27/84, 38/89 in Ur. l. RS 30/90) in popravkov zaradi komasacij ali preimenovanj (po podatkih Geodetske uprave Republike Slovenije). Podatki o površini katastrskih občin se vsako leto popravijo na podlagi najnovejših meritev, in sicer tistih katastrskih občin, kjer so bile meritve opravljene. Zato tudi površina Slovenije, ki je seštevek površin katastrskih občin, ni vsako leto enaka.

Mesto se po predpisih o upravni prostorski razdelitvi, veljavni od 30. 6. 1955, ne pojavlja kot upravna prostorska enota. Po stanju 30. 6. 1955, ko je bilo na ozemlju Slovenije 130 občin, je bilo 50 mest. Število mest je ostalo enako vse do 23. 10. 1964 (Ur. l. SRS št. 30/64), ko je bil med mesta uvrščen še Žalec; s tem se je število mest povečalo na 51. Takšno stanje je ostalo prav do uveljavitve Zakona o postopku za ustanovitev, združitev oziroma spremembo območja občine ter o območjih občin (Ur. l. SRS 28/80, 9/82, 27/84, 38/89 in Ur. l. RS 30/90) ter Zakona o imenovanju in evidentiranju naselij, ulic in stavb (Ur. l. SRS 5/80). Omenjena predpisa sta mestna naselja izenačila z drugimi naselji v Sloveniji.

Po Zakonu o spremembah in dopolnitvah zakona o lokalni samoupravi je mesto večje urbano naselje, ki se po velikosti, ekonomski strukturi, prebivalstveni gostoti, naseljenosti in zgodovinskem razvoju razlikuje od drugih naselij (Ur. l. RS 57/94).

V Uradnem listu RS št. 22/2000 je Državni zbor Republike Slovenije s sklepom ugotovil, da ima v Republiki Sloveniji status mesta, v skladu s predpisi, 51 naselij.

Naselje je strnjena ali nestrnjena skupina stavb, ki sestavljajo naseljeno zemljepisno enoto (mesto, trg, vas, industrijsko in rudarsko naselje, zdravilišče itd.); ima skupno ime, lastni sistem oštevilčenja stavb ter določeno območje, ki ga tvori en ali več statističnih okolišev. Ta opredelitev je v skladu z Zakonom o imenovanju in evidentiranju naselij, ulic in stavb (Ur. l. SRS, 5/80).

Statistični okoliši so osnovne prostorske enote. Uvedeni so bili leta 1959. Spreminjajo se skladno s spremembami mej naselij. Statistični okoliš pripada le enemu naselju oziroma se nikoli ne deli med dve naselji.

Popisni okoliši so osnovne in najmanjše prostorske enote, ki jih ne sekajo meje preostalih prostorskih enot.

Objavljanje

Letno: Slovenija v številkah
Statistični letopis Republike Slovenije

Cadastral communities are basic administrative spatial units for keeping the land register. In classifying cadastral communities by size we have taken into account the Act on the Procedure for Establishing, Merging and Changing the Territory of a Community and on the Territories of Communities (Official Gazette of the Socialist Republic of Slovenia, No. 28/80, 9/82, 27/84, 38/89; OJ RS, No. 30/90) and amendments due to commassations or changes of names (according to the Surveying and Mapping Authority of the Republic of Slovenia). Data on the areas of cadastral communities are corrected each year on the basis of new measurements of areas of cadastral communities for which new measurements have been conducted. For this reason the area of Slovenia, which is the aggregate area of all cadastral communities, is not identical in every year.

Towns, under the legislative arrangements for the territorial structure which have been in effect since 30 June 1955, do not occur as administrative spatial units. On 30 June 1955, when there were 130 communities on the territory of Slovenia, there were 50 towns. The number of towns remained constant until 23 October 1964 (Official Gazette of the Socialist Republic of Slovenia, No. 30/64), when Žalec was classified as a town, bringing the number to 51. This situation persisted until the introduction of the Act on the Procedure for Establishing, Merging and Changing the Territory of a Community and on the Territories of Communities (Official Gazette of the Socialist Republic of Slovenia, No. 28/80, 9/82, 27/84, 38/89; OJ RS, No. 30/90) and the Act on the Naming and Record-keeping of Settlements, Streets and Buildings (Official Gazette of the Socialist Republic of Slovenia, No. 5/80). These two laws abolished the distinction between towns and other settlements in Slovenia.

According to the Act Amending the Local Government Act, a town is a bigger urban settlement which differs from other settlements by its size, economic structure, population density and historical development (OJ RS, No. 57/94).

In the Official Journal of RS, No. 22/2000 the National Assembly of the Republic of Slovenia published the decree establishing that in Slovenia 51 settlements have the status of towns.

Settlements are compact or non-compact groups of buildings constituting a settled geographical unit (town, market, village, industrial or mining settlement, spa, etc.). A settlement has a single name, its own system of numbering buildings and a determinate area made up of one or more statistical districts. This definition is in accordance with the Act on the Naming and Record-keeping of Settlements, Streets and Buildings (Official Gazette of the Socialist Republic of Slovenia, No. 5/80).

Statistical districts are fundamental spatial units. They were introduced in 1959. They are adjusted only when settlement boundaries are changed. Each statistical district falls within one settlement only. It is never divided between two settlements.

Census districts are fundamental and the smallest spatial units, which are not split between other spatial units.

Publishing

Annually: Slovenia in Figures
Statistical Yearbook of the Republic of Slovenia

2.1 Razvoj upravnega prostorskega oblikovanja Slovenije v letih 1939 in 1945-1998 Development of the administrative territorial structure of Slovenia in 1939 and 1945-1998

Obdobje Period	Okrožja Regions, counties		Oblasti Region districts	Glavno mesto Ljubljana Ljubljana, capital city	Okraj Districts		Mesta, izločena iz okrajev Towns distinct from districts		Občine Communities (Municipalities)		Upravne enote Adminis- trative units	Kraji in naselja Localities and settle- ments	Mestne četrti Urban set- tlements	Mestni rajoni Urban districts	Ožja mestna območja Kernel of town
	skupaj total	okrožno mesto regional town			skupaj total	z mestom with town	skupaj total	glavno capital	skupaj total	mestne urban					
1. 6. 1939	-	-	-	-	25	-	4	-	403	23	-	-	-	-	-
8. 9. 1945 - 1. 3. 1946	5	1	-	-	28	2	-	-	-	-	-	1544	10	-	-
2. 3. 1946 - 13. 9. 1946	5	1	-	-	27	2	-	-	-	-	-	1530	16	-	-
14. 9. 1946 - 24. 1. 1947	5	1	-	-	27	2	-	-	-	-	-	1119	10	-	-
25. 1. 1947 - 22. 2. 1948	-	-	-	1	27	2	-	-	-	-	-	1119	10	-	-
23. 2. 1948 - 28. 2. 1949	-	-	-	1	29	2	-	-	-	-	-	1267	-	4	-
1. 3. 1949 - 24. 10. 1949	-	-	1	1	29	2	-	-	-	-	-	1265	-	7	-
25. 10. 1949 - 7. 11. 1949	-	-	3	1	27	-	2	-	-	-	-	1183	-	8	-
8. 11. 1949 - 20. 6. 1950	-	-	3	1	27	-	2	-	-	-	-	1136	-	8	-
21. 6. 1950 - 13. 11. 1950	-	-	3	1	27	-	4	-	-	-	-	1134	-	8	-
14. 11. 1950 - 22. 1. 1951	-	-	3	1	27	-	4	-	-	-	-	1134	-	12	-
22. 1. 1951 - 28. 2. 1951	-	-	1	1	27	-	4	-	-	-	-	1134	-	12	-
1. 3. 1951 - 18. 4. 1952	-	-	-	1	27	-	4	-	-	-	-	1134	-	12	-
19. 4. 1952 - 8. 7. 1952	-	-	-	-	19	-	3	1	371	44	-	-	-	-	2
9. 7. 1952 - 17. 9. 1953	-	-	-	-	19	-	3	1	374	44	-	-	-	-	2
18. 9. 1953 - 7. 4. 1954	-	-	-	-	19	-	3	1	374	44	-	-	-	-	3
8. 4. 1954 - 3. 11. 1954	-	-	-	-	19	-	2	1	375	45	-	-	-	-	2
4. 11. 1954 - 29. 6. 1955	-	-	-	-	20	-	2	1	384	48	-	-	-	-	2
30. 6. 1955 - 22. 7. 1957	-	-	-	-	11	-	-	-	130	-	-	-	-	-	-
23. 7. 1957 - 6. 6. 1958	-	-	-	-	9	-	-	-	122	-	-	-	-	-	-
7. 6. 1958 - 9. 10. 1958	-	-	-	-	8	-	-	-	122	-	-	-	-	-	-
10. 10. 1958 - 29. 12. 1958	-	-	-	-	8	-	-	-	111	-	-	-	-	-	-
30. 12. 1958 - 11. 6. 1959	-	-	-	-	8	-	-	-	92	-	-	-	-	-	-
12. 6. 1959 - 20. 1. 1960	-	-	-	-	8	-	-	-	89	-	-	-	-	-	-
21. 1. 1960 - 9. 3. 1960	-	-	-	-	8	-	-	-	85	-	-	-	-	-	-
10. 3. 1960 - 1. 2. 1961	-	-	-	-	8	-	-	-	93	-	-	-	-	-	-
2. 2. 1961 - 31. 5. 1961	-	-	-	-	8	-	-	-	75	-	-	-	-	-	-
1. 6. 1961 - 28. 6. 1961	-	-	-	-	8	-	-	-	71	-	-	-	-	-	-
29. 6. 1961 - 31. 12. 1961	-	-	-	-	8	-	-	-	67	-	-	-	-	-	-
1. 1. 1962 - 31. 12. 1962	-	-	-	-	8	-	-	-	66	-	-	-	-	-	-
1. 1. 1963 - 31. 3. 1963	-	-	-	-	4	-	-	-	66	-	-	-	-	-	-
1. 4. 1963 - 22. 10. 1964	-	-	-	-	4	-	-	-	62	-	-	-	-	-	-
23. 10. 1964 - 31. 3. 1965	-	-	-	-	4	-	-	-	62	-	-	-	-	-	-
1. 4. 1965 - 31. 12. 1966	-	-	-	-	-	-	-	-	62	-	-	-	-	-	-
1. 1. 1967 - 31. 3. 1982	-	-	-	-	-	-	-	-	60	-	-	-	-	-	-
1. 4. 1982 - 15. 4. 1990	-	-	-	-	-	-	-	-	65	-	-	-	-	-	-
16. 4. 1990 - 31. 12. 1994	-	-	-	1	-	-	-	-	62	-	-	-	-	-	-
1. 1. 1995 - 21.11. 1998	-	-	-	1	-	-	-	-	147	11	58	-	-	-	-
22. 11. 1998 in dalje and onwards	-	-	-	1	-	-	-	-	192	11	58	-	-	-	-

2.2 Upravne prostorske enote po obdobjih, ko so te obstajale Administrative territorial units by period of existence

A) Okrožja Regions, counties

	Obdobje obstoja Period of existence		
	8. 9. 1945 13. 9. 1946	14. 9. 1946 24. 1. 1947	
SKUPAJ	5	5	TOTAL
Okrožno mesto Ljubljana	x		Regional city of Ljubljana
Okrožje Ljubljana mesto		x	Ljubljana city, region
Celjsko okrožje	x	x	Celje region, county
Ljubljansko okrožje	x	x	Ljubljana region, county
Mariborsko okrožje	x	x	Maribor region, county
Novomeško okrožje	x	x	Novo mesto region, county

B) Oblasti Region districts

	Obdobje obstoja Period of existence			
	1. 3. 1949 24. 10. 1949	25. 10. 1949 22. 1. 1951	23. 1. 1951 28. 2. 1951	
SKUPAJ	1	3	1	TOTAL
Primorska oblast	x			Primorska region district
Goriška oblast		x	x	Gorica region district
Ljubljanska oblast		x		Ljubljana region district
Mariborska oblast		x		Maribor region district

C) Glavno mesto Ljubljana, od 25. 1. 1947 Ljubljana, capital city, since 25. 1. 1947

D) Okraji
Districts

	Obdobje obstoja / Period of existence														TOTAL	
	1. 6. 1939	8. 9. 1945 1. 3. 1946	2. 3. 1946 13. 9. 1946	14. 9. 1946 22. 2. 1948	23. 2. 1948 24. 10. 1949	25. 10. 1949 20. 6. 1950	21. 6. 1950 18. 4. 1952	19. 4. 1952 7. 4. 1954	8. 4. 1954 3. 11. 1954	4. 11. 1954 29. 6. 1955	30. 6. 1955 22. 7. 1957	23. 7. 1957 6. 6. 1958	7. 6. 1958 31. 12. 1962	1. 1. 1963 31. 3. 1965		od 1. 4. 1965 do preklica from 1. 4. 1965 until abolition
SKUPAJ	25	28	27	27	29	27	27	19	19	20	11	9	8	4	-	TOTAL
Brežice	x															Brežice
Celje	x								x	x	x	x	x	x		Celje
Celje - mesto		x	x	x	x											Celje - town
Celje - okolica		x	x	x	x	x	x	x								Celje - environs
Črnomelj	x	x	x	x	x	x	x	x	x	x						Črnomelj
Dolnja Lendava		x	x													Dolnja Lendava
Dravograd	x					x	x									Dravograd
Gorica					x	x	x	x	x	x	x	x	x			Gorica
Gornji Grad	x	x														Gornji Grad
Grosuplje		x	x	x	x	x	x									Grosuplje
Idrija					x	x	x									Idrija
Ilirska Bistrica					x	x	x									Ilirska Bistrica
Jesenice		x	x	x	x	x										Jesenice
Kamnik	x	x	x	x	x	x	x									Kamnik
Kočevo	x	x	x	x	x	x	x	x	x	x	x					Kočevo
Konjice	x			x												Konjice
Koper/Capodistria										x	x	x	x	x		Koper/Capodistria
Kranj	x	x	x	x	x	x		x	x	x	x	x	x			Kranj
Kranj - okolica							x									Kranj - environs
Krško	x	x	x	x	x	x	x	x	x	x						Krško
Laško	x															Laško
Lendava/Lendva	x			x	x	x	x									Lendava/Lendva
Litija	x															Litija
Ljubljana	x										x	x	x	x		Ljubljana
Ljubljana - okolica		x	x	x	x	x	x	x	x	x						Ljubljana - environs
Ljutomer	x	x	x	x	x	x	x	x	x	x						Ljutomer
Logatec	x															Logatec
Maribor											x	x	x	x		Maribor
Maribor - mesto		x	x	x	x											Maribor - town
Maribor - desni breg	x	x														Maribor - right bank
Maribor - levi breg	x	x														Maribor - left bank
Maribor - okolica			x	x	x	x	x	x	x	x						Maribor - environs
Mozirje				x	x	x										Mozirje
Murska Sobota	x	x	x	x	x	x	x	x	x	x	x	x	x			Murska Sobota
Novo mesto	x	x	x	x	x	x	x	x	x	x	x	x	x			Novo mesto
Poljčane					x	x	x									Poljčane
Postojna					x	x	x	x	x	x						Postojna
Prevalje		x	x	x												Prevalje
Ptuj	x	x	x	x	x	x	x	x	x	x	x					Ptuj
Radgona		x	x	x	x	x	x									Radgona
Radovljica	x						x	x	x	x						Radovljica
Rakek		x	x	x												Rakek
Sežana					x	x	x	x	x	x						Sežana
Slovenj Gradec	x						x	x	x	x						Slovenj Gradec
Slovenska Bistrica			x	x												Slovenska Bistrica
Slovenske Konjice		x	x													Slovenske Konjice
Šaleško - savinjski			x													Šaleško - savinjski
Škofja Loka	x	x	x	x												Škofja Loka
Šmarje	x															Šmarje
Šmarje pri Jelšah		x	x	x												Šmarje pri Jelšah
Šoštanj		x						x	x	x	x					Šoštanj
Tolmin					x	x	x	x	x	x						Tolmin
Trbovlje		x	x	x	x	x	x	x	x	x	x	x				Trbovlje
Trebnje		x	x	x	x	x	x									Trebnje

E) Mesta (izločena iz okrajev)
Towns (distinct from districts)

	Obdobje obstoja Period of existence					TOTAL
	1. 6. 1939	25. 10. 1949 20. 6. 1950	21. 6. 1950 18. 4. 1952	19. 4. 1952 7. 4. 1954	8. 4. 1954 29. 6. 1955	
SKUPAJ	4	2	4	3	2	TOTAL
Celje - mesto	x	x	x	x		Celje - town
Glavno mesto Ljubljana				x	x	Ljubljana - capital city
Jesenice			x			Jesenice
Kranj - mesto			x			Kranj - town
Ljubljana - mesto	x					Ljubljana - town
Maribor - mesto	x	x	x	x	x	Maribor - town
Ptuj - mesto	x					Ptuj - town

F) Občine in druge enote
Communities and other divisions

	Obdobje obstoja Period of existence	
Občine	1. 6. 1939	Communities
Občine	19. 4. 1952 - 31. 12. 1994	
Občine	1. 1. 1995 do preklica 1. 1. 1995 until abolition	Municipalities
Kraji (KLO)	8. 9. 1945 - 18. 4. 1952	Localities (KLO)
Mestne četrti	8. 9. 1945 - 22. 2. 1948	Urban settlements
Mestni rajoni	23. 2. 1948 - 18. 4. 1952	Urban districts
Ožja mestna območja	19. 4. 1952 - 29. 6. 1955	Kernel of town
Upravne enote	1. 1. 1995 do preklica 1. 1. 1995 until abolition	Administrative units

2.3 Občine po številu prebivalstva in površini, 1. 1. 2002
Municipalities by number of inhabitants and area, 1. 1. 2002

Velikostni razredi glede na število prebivalcev	Število občin Number of municipalities		Število prebivalstva Number of inhabitants		Size by the number of inhabitants
	skupaj total	delež share %	skupaj total	delež share %	
SLOVENIJA	192	100	1994026	100	TOTAL
do 2500	35	18,2	54498	2,7	up to 2500
2501-5000	60	31,3	224775	11,3	2501-5000
5001-7500	32	16,7	197774	9,9	5001-7500
7501-10000	11	5,7	96328	4,8	7501-10000
10001-15000	21	10,9	264549	13,3	10001-15000
15001-20000	15	7,8	263278	13,2	15001-20000
20001-30000	10	5,2	247399	12,4	20001-30000
30001-40000	2	1,0	70538	3,5	30001-40000
40001-50000	3	1,6	138830	7,0	40001-50000
50001-60000	1	0,5	51797	2,6	50001-60000
nad 60000	2	1,0	384260	19,3	over 60000

Velikostni razredi občin glede na površino km ²	Število občin Number of municipalities		Površina občin Area		Size of area km ²
	skupaj total	delež share %	skupaj total km ²	delež share %	
SLOVENIJA	192	100	20273	100	SLOVENIA
do 50	64	33,3	1979	9,8	up to 50
51-100	56	29,2	3968	19,6	51-100
101-150	32	16,7	3915	19,3	101-150
151-200	13	6,8	2232	11,0	151-200
201-250	7	3,6	1589	7,8	201-250
251-300	8	4,2	2199	10,8	251-300
301-350	8	4,2	2606	12,9	301-350
351-400	2	1,0	749	3,7	351-400
401-500	1	0,5	480	2,4	401-500
501-600	1	0,5	555	2,7	501-600

2.4 Katastrske občine, 1. 1. 2002
Cadastral communities, 1. 1. 2002

Velikostni razredi katastrskih občin glede na površino ha	Število Number		Površina ¹⁾ Area ¹⁾		Size classes of cadastral communities by area ha
	skupaj total	delež share %	skupaj total ha	delež share %	
SLOVENIJA	2696	100	2025681	100	SLOVENIA
do 50	18	0,7	546	0,0	up to 50
51-100	36	1,3	3036	0,1	51-100
101-200	216	8,0	33539	1,7	101-200
201-300	357	13,2	90577	4,5	201-300
301-400	342	12,7	120094	5,9	301-400
401-500	312	11,6	140261	6,9	401-500
501-600	247	9,2	136023	6,7	501-600
601-700	193	7,2	124399	6,1	601-700
701-800	171	6,3	128166	6,3	701-800
801-900	115	4,3	97422	4,8	801-900
901-1000	103	3,8	97694	4,8	901-1000
1001-1100	81	3,0	84920	4,2	1001-1100
1101-1200	75	2,8	86362	4,3	1101-1200
1201-1300	59	2,2	73408	3,6	1201-1300
1301-1400	46	1,7	61979	3,1	1301-1400
1401-1500	53	2,0	76794	3,8	1401-1500
1501-2000	139	5,2	241315	11,9	1501-2000
2001-3000	86	3,2	202268	10,0	2001-3000
3001-4000	23	0,9	81046	4,0	3001-4000
4001-5000	8	0,3	34046	1,7	4001-5000
5001-6000	7	0,3	36671	1,8	5001-6000
6001-7000	2	0,1	12169	0,6	6001-7000
7001-8000	4	0,1	30169	1,5	7001-8000
nad 8000	3	0,1	32777	1,6	over 8000

1) Površine katastrskih občin so povzete iz zemljiškega katastra in se z novimi izmerami vsako leto spreminjajo. Zaradi različnih postopkov merjenja se ne ujemajo s površinami iz Registra prostorskih enot.
 The area of cadastral communities is taken from the land cadastre and changes every year with new measurements. Due to different measurement procedures it is not equal to the area from the Register of Spatial Units of the Republic of Slovenia.

Vir: Ministrstvo za okolje, prostor in energijo - Geodetska uprava Republike Slovenije
 Source: Ministry of Environment, Spatial Planning and Energy - Surveying and Mapping Authority of the Republic of Slovenia

POSLOVNI SUBJEKTI

BUSINESS SUBJECTS

METODOLOŠKA POJASNILA

METHODOLOGICAL EXPLANATIONS

- 3.1 Poslovni subjekti po Standardni klasifikaciji institucionalnih sektorjev
Business subjects by the Standard Classification of Institutional Sectors
- 3.2 Poslovni subjekti po Standardni klasifikaciji institucionalnih sektorjev in po Standardni klasifikaciji dejavnosti, 31. 12. 2001
Business subjects by the Standard Classification of Institutional Sectors and by the Standard Classification of Activities, 31. 12. 2001
- 3.3 Poslovni subjekti po dejavnosti, 31. 12.
Business subjects by activity, 31. 12.
- 3.4 Poslovni subjekti po pravnoorganizacijskih oblikah in po dejavnosti, 31. 12. 2001
Business subjects by legal organisational forms and by activity, 31. 12. 2001
- 3.5 Poslovni subjekti po pravnoorganizacijskih oblikah, lastnini in po poreklu kapitala, 31. 12. 2001
Business subjects by legal organisations forms, ownership and kind of capital, 31. 12. 2001
- 3.6 Ustanovitve in prenehanja poslovnih subjektov, 1990-2001
Establishments and cessations of business subjects, 1990-2001
- 3.7 Poslovni subjekti po dejavnosti in številu zaposlenih oseb, 31. 12. 2001
Business subjects by activity and number of persons in paid employment, 31. 12. 2001

3. POSLOVNI SUBJEKTI

METODOLOŠKA POJASNILA

Viri in metode zbiranja podatkov

Vir podatkov o poslovnih subjektih je **Poslovni register Slovenije** (PRS), ta pa pridobiva podatke iz primarnih registrov, evidenc in razvidov, ki jih vodijo različni registrski organi (okrožna sodišča, upravne enote, ministrstva, zbornice, davčni uradi, organi za notranje zadeve in drugi organi), pooblaščenici za vodenje registrov, evidenc in razvidov o poslovnih subjektih.

Za potrebe sektorskega razvrščanja poslovnih subjektov (tabeli 3.1 in 3.2) uporablja PRS še naslednje vire podatkov: podatke iz zaključnih računov poslovnih subjektov, ki jih ti pošiljajo Agenciji RS za plačilni promet, podatke o enotah državnega in javnega sektorja, ki jih zbira Ministrstvo za finance, podatke za določitev tujega nadzora nad poslovnimi subjekti (družbami) iz raziskav Banke Slovenije, podatke iz nekaterih strukturnih statističnih raziskovanj Statističnega urada RS, podatke iz opisov posameznih pravnoorganizacijskih oblik poslovnih subjektov v predpisih in druge podatke.

V PRS so evidentirani vsi poslovni subjekti, ki so bili registrirani, evidentirani ali ustanovljeni po zakonu, ki niso prenehali poslovati, ne glede na njihovo sedanjo poslovno aktivnost.

Vir za razvrščanje poslovnih subjektov v razrede po številu zaposlenih je **Statistični register delovno aktivnega prebivalstva** (SRDAP), ki je bil v Statističnem uradu Republike Slovenije vzpostavljen v letu 1986. Vanj so vključeni:

- zaposlene osebe, ki so v delovnem razmerju (pokojninsko in invalidsko ter zdravstveno zavarovane) pri poslovnih subjektih pravnih osebah ne glede na njihovo lastnino;
- lastniki poslovnih subjektov pravnih oseb, če te osebo vodijo in če niso zavarovani iz drugega naslova;
- izvoljeni ali imenovani nosilci javnih funkcij;
- matere, ki delajo po posebnih predpisih;
- zaposlene osebe, ki so v delovnem razmerju (pokojninsko in invalidsko ter zdravstveno zavarovane) pri samostojnih podjetnikih posameznikov, osebah, ki opravljajo poklicno dejavnost kot edini ali glavni poklic, fizičnih osebah, ki uporabljajo dopolnilno delo drugih oseb;
- samostojni podjetniki posamezniki;
- osebe, ki opravljajo poklicno dejavnost kot edini ali glavni poklic;
- vrhunski športniki
- druge fizične osebe.

Pravna podlaga

Delovanje Poslovnega registra Slovenije urejata Zakon o Poslovnem registru Slovenije (Ur. l. RS št. 13/95) in Uredba o vodenju in vzdrževanju Poslovnega registra Slovenije (Ur. l. RS št. 70/95), ki sta bila sprejeta leta 1995. Urejata vzpostavitev, vodenje in vzdrževanje omenjenega registra, opredeljevanje enot v njem in način določitve njihove matične (identifikacijske) številke ter določata tudi obvezno uporabo le-te. Določata tudi vrsto in vsebino podatkov o enotah v PRS ter Standardno klasifikacijo dejavnosti (Ur. l. št. 34/94, 3/95, 33/95, 15/96, 89/98 in 12/99) kot podlago za razvrščanje teh enot po dejavnosti v PRS, pri čemer je odločilna njihova glavna dejavnost. Do leta 2002 je bil upravljalec PRS Statistični urad Republike Slovenije, julija 2002 pa je na podlagi Zakona o plačilnem prometu vodenje PRS prevzela Agencija Republike Slovenije za javnopravne evidencije in storitve - AJPES. Od leta 1999 se subjekti PRS razvrščajo tudi glede na njihovo sektorsko pripadnost na podlagi SKIS, Standardne klasifikacije institucionalnih sektorjev, ki je bila kot nacionalni standard uvedena z Uredbo o uvedbi in uporabi Standardne klasifikacije institucionalnih sektorjev (Ur. l. RS št. 56/98). SKIS opredeljuje identificiranje in sektorsko razvrščanje rezidenčnih institucionalnih enot in se kot metodološka podlaga sektorizacije poslovnih subjektov uporablja v okviru upoštevanja določb Zakona o PRS in Uredbe o vodenju in vzdrževanju PRS, ki se nanašajo na opredeljevanje enot v PRS.

Poslovni subjekt postane enota PRS z vpisom v ta register, ko mu upravljalec registra določi matično (identifikacijsko) številko in šifro in ime podrazreda njegove registrirane glavne dejavnosti (po Standardni

BUSINESS SUBJECTS

METHODOLOGICAL EXPLANATIONS

Sources and methods of data collection

The source of data on business subjects is the **Business Register of Slovenia (BRS)**, which obtains data from primary registers and records kept by different register bodies (regional courts, administrative units, ministries, chambers, bodies of internal affairs, tax authorities and other register bodies) authorised for keeping registers and records on business subjects.

For the purpose of sectoral classification of business subjects (Tables 3.1 and 3.2) BRS uses some other data sources, such as: data from income statements and balance sheets of business subjects collected by the Agency for Payments, data on public sector units collected by the Ministry of Finance, data on foreign controlled business subjects (companies) collected by the Bank of Slovenia, data from some structural statistical surveys of the Statistical Office, legislative descriptions of particular legal-organisational forms of business subjects and others.

The Business Register of Slovenia contains records of all business subjects registered, recorded or created by law and still operating, irrespective of their present business activity.

The source for classifying business subjects by the number of persons in paid employment is the **Statistical Register of Employment**, which was set up at the Statistical Office of the Republic of Slovenia in 1986. Persons in paid employment registered in the Statistical Register of Employment are:

- persons in paid employment who are employed (insured at the pension and disability insurance and health insurance) in business subjects - legal persons, irrespective of who owns them;
- owners of business subjects - legal persons, if they manage them personally and if they are not insured somewhere else;
- elected or appointed public officials;
- mothers working under special regulations;
- persons in paid employment who are employed (insured at the pension and disability insurance and health insurance) by individual private entrepreneurs, by persons who perform their profession as the only or main profession, or by natural persons who make use of additional supplementary work of other persons;
- individual private entrepreneurs;
- persons who perform their professional activity as their only or main profession;
- professional sportsmen
- other natural persons.

Legal basis

In 1995 the Business Register of Slovenia Act (OJ RS, No. 13/95) and the Decree on Keeping and Maintaining of the Business Register of Slovenia (OJ RS, No. 70/95) were adopted. The two regulate the setting up, keeping and maintenance of the Business Register of Slovenia, definition of register units, definition of their identification number and its obligatory use. They also define the type and contents of data on units in the BRS and their classification by activities of the Standard Classification of Activities (OJ RS, No. 34/94, 3/95, 15/96, 89/98 and 12/99). The deciding factor is their main activity. Until 2002 the BRS was kept by the Statistical Office of the Republic of Slovenia. On the basis of the Payment Transactions Act, in July 2002 keeping of the BRS was transferred to the Agency of the Republic of Slovenia for Public and Legal Records and Services. Since 1999 the subjects in the BRS have been classified according to their sectors of the Standard Classification of Institutional Sectors (SCIS), which was introduced as a national standard with the Decree on the Introduction and Use of the Standard Classification of Institutional Sectors (OJ RS, No. 56/98). The SCIS defines identification and sectoral/subsectoral classification of resident institutional units and is used as a methodological basis for sectoral classification of business subjects in combination with those articles of the Business Register of Slovenia Act and the Decree on Keeping and Maintaining of the BRS which refer to identification of units in the Business Register.

A business subject becomes a unit of the Business Register of Slovenia by being assigned the adequate code and name of the subclass of activity for its registered main activity (by the Standard Classification

klasifikaciji dejavnosti); ta je določena z zakonom ali z aktom o ustanovitvi poslovnega subjekta ne glede na njegovo pravnoorganizacijsko obliko, status, lastništvo ali način proizvodnje blaga ali storitev. Od leta 1998 smo v PRS že evidentiranim poslovnim subjektom začeli dodajati šifre njihove sektorske pripadnosti (upoštevaje metodologijo SKIS). Dodeljevanje šifer sektorske pripadnosti zdaj poteka tekoče, zajema pa tako tekoče dodeljevanje šifer vsem novo evidentiranim poslovnim subjektom kot tudi spreminjanje šifer že obstoječim subjektom, kadar te spremembe ustrezajo njihovim za sektorsko razvrstitev relevantnim karakteristikam.

Pravnoorganizacijska oblika poslovnega subjekta je ena od zakonsko veljavnih oblik organiziranja poslovnega subjekta in je razvidna iz akta o ustanovitvi poslovnega subjekta ali predpisa, na podlagi katerega je bil poslovni subjekt ustanovljen.

Zajetje

V PRS so zajete vse pravnoorganizacijske oblike poslovnih subjektov in njihove enote v sestavi, ki jih določajo Zakon o podjetjih (Ur. l. SFRJ št. 77/88, 40/89, 46/90, 61/90), Zakon o gospodarskih družbah (Ur. l. RS št. 30/93, 29/94, 82/94), Zakon o zadrugah (Ur. l. RS št. 13/92), Zakon o zavodih (Ur. l. RS št. 12/91), Zakon o bankah in hranilnicah (Ur. l. RS št. 1/91, 38/92, 46/93), Zakon o gospodarskih javnih službah (Ur. l. RS št. 32/93), Zakon o združenem delu (Ur. l. SFRJ št. 53/76) in drugi zakoni oziroma veljavne določbe le-teh, ki dajejo posameznim poslovnim subjektom status (lastnost) pravne osebe.

V PRS so še vedno zajete nekatere druge organizacijske oblike, ki so bile ustanovljene še po Zakonu o združenem delu, Zakonu o podjetjih in drugih starih zakonih iz prejšnje države in bodo v njem vodene kot take, dokler se ne bodo preoblikovale v organizacijske oblike v skladu z Zakonom o gospodarskih družbah in z drugimi zakoni.

Definicije in pojasnila

Poslovni subjekti so pravne in fizične osebe, ki na podlagi vpisa v ustrezne primarne registre, evidence, razvide ali na podlagi zakona opravljajo registrirane ali s predpisom ali z aktom o ustanovitvi določene dejavnosti v zakonsko določeni pravno-organizacijski obliki in so vpisane v PRS.

Pravne osebe so gospodarske družbe, zavodi, društva, organi in organizacije, ki z vpisom v konstitutivni register, ustrezno evidenco ali ustrezni razvid ali z zakonom pridobijo status (lastnost) pravne osebe.

Fizične osebe so samostojni podjetniki posamezniki in druge fizične osebe, ki na prostem trgu samostojno in trajno opravljajo različne, izključno pridobitne dejavnosti.

Zavodi, organi in organizacije so pravnoorganizacijske oblike, ki so ustanovljene za opravljanje dejavnosti vzgoje, izobraževanja, znanosti, kulture, športa, zdravstva, socialnega, otroškega in invalidskega varstva, za opravljanje državnih, regionalnih, upravnih, občinskih in drugih funkcij in pristojnosti in so pravne osebe, če namen njihove ustanovitve ni pridobivanje dobička.

Gospodarski subjekti so pravne in fizične osebe, ki so ustanovljene z namenom pridobivanja dobička na prostem trgu.

Gospodarske družbe so (po Zakonu o gospodarskih družbah) pravne osebe, ki na prostem trgu samostojno opravljajo pridobitne dejavnosti kot svoje izključne dejavnosti.

Dejavnost je osnovna funkcija poslovnega subjekta, s katero ustvarja dobiček ali dosega drug temeljni namen svoje ustanovitve.

Glavna dejavnost poslovnega subjekta je registrirana oziroma s predpisom ali z aktom o ustanovitvi določena dejavnost. Če poslovni subjekt opravlja eno samo dejavnost, upoštevamo to kot njegovo glavno dejavnost, če opravlja več dejavnosti, obravnavamo kot njegovo glavno dejavnost tisto, s katero ustvarja največji delež dodane vrednosti.

Če ni možno ugotoviti deleža od skupne dodane vrednosti, uporabimo kot merilo za ugotavljanje glavne dejavnosti poslovnega subjekta njegove podatke o strukturi njegovih osnovnih sredstev, o strukturi naložb v osnovna sredstva, o številu zaposlenih ali izplačanih bruto plačah po posameznih podrazredih Standardne klasifikacije dejavnosti ali druge, z opravljanjem dejavnosti in naravo poslovnega subjekta povezane podatke.

Standardna klasifikacija dejavnosti (SKD) je obvezen nacionalni standard, ki se uporablja pri evidentiranju, zbiranju, obdelovanju, ana-

of Activities) defined by law or foundation act, irrespective of its organisation form, status, ownership or method of production of goods or services. Since 1998 sectoral codes (using the SCIS methodology) have begun to be added to the units already registered in the Business Register. Attributing of units with sectoral codes is now a regular activity which includes both initial coding of newly registered business subjects and changing of codes of already registered business subjects in cases of changes in characteristics relevant for sectorisation.

Legal organisational form is one of the legally valid forms of organising business subjects. It is evident from the foundation act of the business subject or from the regulation on the basis of which the business subject was created.

Coverage

The Business Register of Slovenia covers all legal organisational forms of business subjects and their constituent parts, as determined by the Law on Enterprises (OG SFRY, No 77/88, 40/89, 46/90, 61/90), the Companies Act (OJ RS, No. 30/93, 29/94, 82/94), the Co-operatives Act (OJ RS, No. 30/93), the Institutes Act (OJ RS, No. 12/91), the Banks and Savings Banks Act (OJ RS, No. 1/91, 38/92, 46/93), the Public Utilities Act (OJ RS, No. 32/93), the Law on Associated Labour (OG SFRY, No. 53/76) and other laws or their relevant parts conferring on business subjects the status of legal person.

The Business Register of Slovenia still comprises some organisational forms founded upon the Law on Associated Labour, the Law on Enterprises and other old laws. They will be kept in the register until they are harmonised with the Companies Act and other acts.

Definitions and explanations

Business subjects are legal and natural persons that on the basis of entry into a corresponding primary register or record or on the basis of laws in a legally defined organisational form perform registered activities or activities defined by a foundation regulation or act and are registered in the Business Register.

Legal persons are companies, institutions, associations and other organisations that obtain the status of legal persons by registration in an adequate constitutive register or record or by law.

Natural persons are individual private entrepreneurs and other natural persons that permanently and independently perform various exclusively profit activities on the free market.

Institutions, bodies and organisations are legal persons founded for performing the activities of education, science, culture, sport, health, social work, taking care of children and the disabled, public office, etc., if the purpose of their foundation is not to make profit.

Economy subjects are legal and natural persons founded with the purpose of making profit on the free market.

Companies are (according to the Companies Act) legal persons that on the free market independently perform profit activities as their exclusive activities.

Activity is the basic function of a business subject with which it creates profit or realises some other basic purpose of its foundation.

Main activity of a business subject is registered activity or activity defined in the foundation regulation or act. If a business subject performs only one activity, this is its main activity. If a business subject performs several activities, its main activity is the one with which it creates the biggest share of value added.

If it is not possible to determine the share of the total value added, the criterion for defining the main activity of the business subject is its data on the structure of its fixed assets, on the structure of fixed capital formation, number of employees or paid out gross wages by individual subclasses of the Standard Classification of Activities or other data linked with the activity and the nature of the business subject.

Standard Classification of Activities is the obligatory national standard used for recording, collecting, processing, analysing, mediating

liziranju, posredovanju in izkazovanju podatkov, pomembnih za spremljanje stanj in gibanj na gospodarskem, prebivalstvenem, socialnem, okoljskem, naravnem in drugih področjih. SKD se uporablja za določanje glavne dejavnosti in za razvrščanje poslovnih subjektov in njihovih delov za potrebe uradnih in drugih administrativnih zbirk podatkov (registrov, evidenc, podatkovnih baz ipd.) ter za potrebe statistike in analitike v državnem in mednarodnem merilu na različnih ravneh primerjanja in odločanja.

Standardna klasifikacija institucionalnih sektorjev (SKIS) je nacionalni standard (nacionalna različica sektorske klasifikacije v ESA1995/SNA), ki se uporablja za identificiranje in sektorsko razvrščanje rezidenčnih institucionalnih enot za potrebe različnih uradnih in drugih administrativnih zbirk podatkov (evidence, registri, zbirke podatkov ipd.) ter za potrebe statistike in analitike ter zagotavljanja notranje in zunanje primerljivosti. Enote se na podlagi pravil SKIS razvrščajo v institucionalne sektorje (nefinančne in finančne družbe, država, gospodinjstva in neprofitni izvajalci storitev gospodinjstvom) na podlagi njihove glavne dejavnosti in funkcije, glede na to, kakšni tipi proizvajalcev so (tržni/netržni, profitni/neprofitni). V institucionalne podsektorje in skupine enot pa se razvrščajo glede na karakteristike, relevantne za posamezen sektor (npr. v primeru družb po vrsti nadzora nad njimi). Te enote so bodisi samostojne pravne osebe, bodisi njih deli ali tudi fizične osebe (v primeru gospodinjstev in dela neprofitnih izvajalcev storitev gospodinjstvom) (več v Uredbi št. 56/1998). Predmet sektorizacije v PRS so poslovni subjekti, opredeljeni le-teh v predpisih pa deloma odstopa od definicije institucionalne enote kot predmeta sektorizacije v navedeni uredbi.

Kratke opredelitve posameznih sektorjev SKIS, ki pojasnjujejo razvrstitev poslovnih subjektov v tabelah 3.1 in 3.2:

Nefinančne družbe (sektor 11) so po omenjeni uredbi enote, katerih glavna funkcija je proizvodnja tržnega blaga in nefinančnih storitev, in so zato tržni proizvajalci blaga in nefinančnih storitev. Ta sektor zajema tržne proizvajalce, ki so po zakonu neodvisne pravne osebe in katerih glavna dejavnost je proizvodnja blaga in nefinančnih storitev. SKIS kot institucionalne enote opredeljuje tudi t. i. nepravne nefinančne družbe – to so deli pravnih ali fizičnih oseb, ki nimajo neodvisnega pravnega statusa, so pa tržni proizvajalci in so v glavnem dejavni v proizvodnji blaga in nefinančnih storitev ter izpolnjujejo pogoje za identifikacijo kot nepravne družbe.

V ESA/SNA se nefinančne družbe glede na vrsto nadzora nad družbo (javni, domači zasebni, tuji) razporejajo v skupine institucionalnih enot (šifre 11001, 11002, 11003) V nacionalni klasifikaciji je dodana skupina institucionalnih enot s šifro 11009: nefinančne družbe v lastninskem preoblikovanju.

Finančne družbe (sektor 12) so po SKIS vse tiste družbe in nepravne družbe, ki so dejavne v glavnem v finančnem posredništvu (finančni posredniki) in v pomožnih finančnih dejavnostih (družbe, ki se ukvarjajo s pomožnimi finančnimi dejavnostmi). Vse enote, razvrščene v sektor 12, razen tistih, ki spadajo v podsektor 121, skladno s SKIS izpolnjujejo zahtevo, da je njihova glavna dejavnost finančno posredništvo. Glavna merila, ki se uporabljajo v presojanju, ali je neka glavna dejavnost rezidenčne institucionalne enote finančno posredništvo (in posledično subjekt te dejavnosti finančni posrednik), so podrobneje opredeljena v omenjeni uredbi oziroma v ESA 1995, v členih 2.32 do 2.38. Nepravne finančne družbe v PRS niso evidentirane kot posebni poslovni subjekti.

Finančne družbe se glede na vrsto nadzora nad družbo (javni, domači zasebni, tuji) razporejajo v skupine institucionalnih enot. V nacionalni klasifikaciji so dodane skupine institucionalnih enot - finančnih družb v lastninskem preoblikovanju.

Država (sektor 13) po SKIS zajema enote, ki so drugi netržni proizvajalci, katerih proizvodnja je namenjena individualni in kolektivni porabi in se v glavnem financirajo z obveznimi plačili enot, ki pripadajo drugim sektorjem, in/ali so institucionalne enote, ki so v glavnem dejavne v prerazdelitvi nacionalnega dohodka in bogastva. Posebnost nacionalne sektorske klasifikacije je v tem, da ne vsebuje podsektorja 1312 in tako razlikuje le tri institucionalne podsektorje (1311, 1313 in 1314) ter da znotraj podsektorjev 1311 in 1313 razlikuje po tri skupine enot.

Gospodinjstva (sektor 14). V sektor poslovnih subjektov PRS se iz okvira gospodinjstev po pravilih SKIS uvrščajo le tista gospodinjstva,

and disseminating data important for monitoring the situation and trends in the fields of economy, demography and social service as well as in the field of environment and natural resources. It is used for defining the activity and classifying business subjects and their units for the needs of official and other administrative data collections (registers, records, databases, etc.) and for the needs of national and international statistics and analyses.

Standard Classification of Institutional Sectors (SCIS) is a national standard (national version of ESA 1995/SNA sectoral classification) used for identification and sectoral/subsectoral classification of resident institutional units, for the needs of various official and other administrative data collections (records, registers, data collections, etc.), for statistical and analytical purposes, and for providing internal and external comparability. Units are according to rules employed by SCIS grouped into sectors (non-financial corporations, financial corporations, general government, households and non-profit institutions serving households) on the basis of the type of producer they are and depending on their main activity and function, which are considered to be indicative of their economic behaviour, and into institutional subsectors and groups of units according to the criteria relevant for a particular sector (e.g. in the case of companies by the control over them). These units can be legal or natural persons (in the cases of households and non-profit institutions serving households), or parts of legal and natural persons (more detail in Decree No. 56/98). The subjects of sectorisation in the BRS are business subjects, however, their definition in regulations partly deviates from the definition of the institutional unit as the subject of sectorisation in the mentioned decree.

Short definitions of SCIS sectors which refer to classification of business subjects in Tables 3.1 and 3.2:

Non-financial corporations (sector 11) are units whose main function is production of market goods and non-financial services, and are therefore market producers of goods and non-financial services. This sector covers market producers, which are by law independent legal persons, which are market producers, and whose main activity is production of goods and non-financial services. SCIS defines as institutional units also the so called non-financial quasi-corporations - parts of legal or natural persons, which do not have independent legal status, but they are market producers and mainly engaged in production of goods and non-financial services and fulfil conditions to be identified as quasi-corporations.

Non-financial corporations are in ESA/SNA according to the type of control (public, national private, foreign) further classified into groups of units (codes 11001, 11002, 11003). SCIS as a national classification also defines a group of institutional units coded with 11009: non-financial corporations in ownership transformation.

Financial corporations (sector 12) according to SCIS cover all corporations and quasi-corporations which are mainly engaged in financial intermediation (financial intermediators) or in auxiliary financial activities (financial auxiliaries). All units classified into sector 12, except those classified under subsector 121, have to fulfil conditions under which their main activity is treated as financial intermediation (and consequently these units are financial intermediators). The principal criteria used in consideration whether a certain main activity of a subject is financial intermediation or not are explained in detail in the mentioned decree and in ESA 1995, articles 2.32-2.38. Financial quasi-corporations are not registered in BRS as separate business subjects.

Financial corporations are according to the type of control (public, national private, foreign) further classified into groups of institutional units. SCIS as a national classification also defines groups of institutional units - financial corporations in ownership transformation.

General government (sector 13) according to SCIS covers units which are other non-market producers, whose production is intended for individual and collective consumption, and are mainly financed by compulsory payments made by units belonging to other sectors, and/or all institutional units principally engaged in the redistribution of national income and wealth. SCIS as a national version of sectoral classification does not include subsector 1312 and so distinguishes only three institutional subsectors (1311, 1313 and 1314), but further structures each of the subsectors 1311 and 1313 into three groups of units.

Households (sector 14) as a sector of business subjects cover only those units whose main function is (besides eventual consumption)

katerih glavna funkcija je (poleg morebitne potrošnje) proizvodnja tržne proizvodnje ter proizvodnja blaga in storitev za lastno končno uporabo (gospodinjstva kot podjetniki zasebni tržni proizvajalci ali zasebni proizvajalci za lastno končno uporabo). V tem sektorju zajema Poslovni register RS enote, ki se ne razvrščajo v druge sektorje, a ustrezajo opredelitvi poslovnega subjekta. Po naši zakonodaji zajema samostojne podjetnike posameznike in druge vrste fizičnih oseb, ki so registrirane pri primarnih registrskih organih (zdravnike, lekarnarje, odvetnike, notarje, samostojne ustvarjalce na področju kulture itd.). PRS ne zajema gospodinjstev, ki so zgolj potrošniki, ter gospodinjstev, ki se ukvarjajo tudi s proizvodnjo blaga in storitev (tudi tržno), a niso registrirane fizične osebe (npr. zasebni kmetovalci).

Netržni izvajalci storitev gospodinjstvom (NPISG) (sektor 15) so po omenjeni uredbi neprofitne enote, ki so posebne pravne osebe ali neformalne organizacije (vendar slednje v PRS niso evidentirane), ki oskrbujejo gospodinjstva, in so zasebni drugi netržni proizvajalci. Glavni viri sredstev teh enot so poleg občasnih drugih prihodkov neposredni ali posredni prostovoljni prispevki v denarju ali v naravi s strani gospodinjstev, ki se nasproti tem enotam pojavljajo kot potrošniki, plačila države in dohodki od premoženja. V sektor netržnih izvajalcev storitev gospodinjstvom so vključene naslednje glavne vrste takih enot, ki oskrbujejo gospodinjstva z nekaterim blagom in storitvami:

- sindikati, stanovska in poklicna združenja, združenja potrošnikov, politične stranke, cerkvene in verske skupnosti (vključno s tistimi, ki jih država financira, vendar ne nadzira) ter družabni, kulturni, rekreacijski in športni klubi;
- dobrodelne ustanove in organizacije za pomoč ponesrečenim in drugače potrebnim, ki jih s prostovoljnimi prispevki v denarju ali v naravi financirajo druge institucionalne enote.

Neaktivni poslovni subjekti, brez zaposlenih v tabeli 3.7, so tisti poslovni subjekti iz PRS, ki na dan opazovanja niso imeli v SRDAP registriranega nobenega zaposlenega

Objavljanje

Mesečno:	Mesečni statistični pregled Republike Slovenije
Četrletno:	Statistične informacije. Poslovni subjekti. Poslovni subjekti, evidentirani v Poslovnem registru Slovenije CESTAT Statistical Bulletin
Letno:	Slovenija v številkah Statistični letopis Republike Slovenije

production of market output and production of goods and services for own final use. Covered in this sector are those units which are not classified in other sectors, but qualify as business subjects. Covered are, according to our legislation, entrepreneurs-individuals and other types of natural persons which are registered with primary register institutions (medical workers, pharmacists, lawyers, notaries, free-lance cultural workers, etc.) BRS does not cover households which are not registered natural persons, among them units (such as farmers) which are not only consumers but non-market or market producers of goods and services as well.

Non-profit institutions serving households (sector 15) are non-profit units which are legal persons or informal institutions (the latter as such not covered by the BRS) serving households and are therefore private other non-market producers. Their principal resources are, apart from those derived from occasional sales, derived from voluntary contributions in cash or in kind from households in their capacity as consumers, from payments made by general governments and from property income. This sector includes the following main kinds of such units that provide non-market goods and services to households:

- trade unions, professional and learned societies, political parties, churches or religious societies (including those financed but not controlled by governments), and social, cultural, recreational and sports clubs;
- charities, relief and aid organisations financed by voluntary transfers in cash or in kind from other institutional units.

Inactive, without persons in paid employment in Table 3.7 are business subjects which have no persons registered in the Statistical Register of Employment on the observed day.

Publishing

Monthly:	Monthly Statistical Review of the Republic of Slovenia
Quarterly:	Rapid Reports. Business subjects registered in the Business Register of Slovenia CESTAT Statistical Bulletin
Annually:	Slovenija in Figures Statistical Yearbook of the Republic of Slovenia

POSLOVNI SUBJEKTI PO DEJAVNOSTI, 31. DECEMBER 2001
 BUSINESS SUBJECTS BY ACTIVITY, 31 DECEMBER 2001

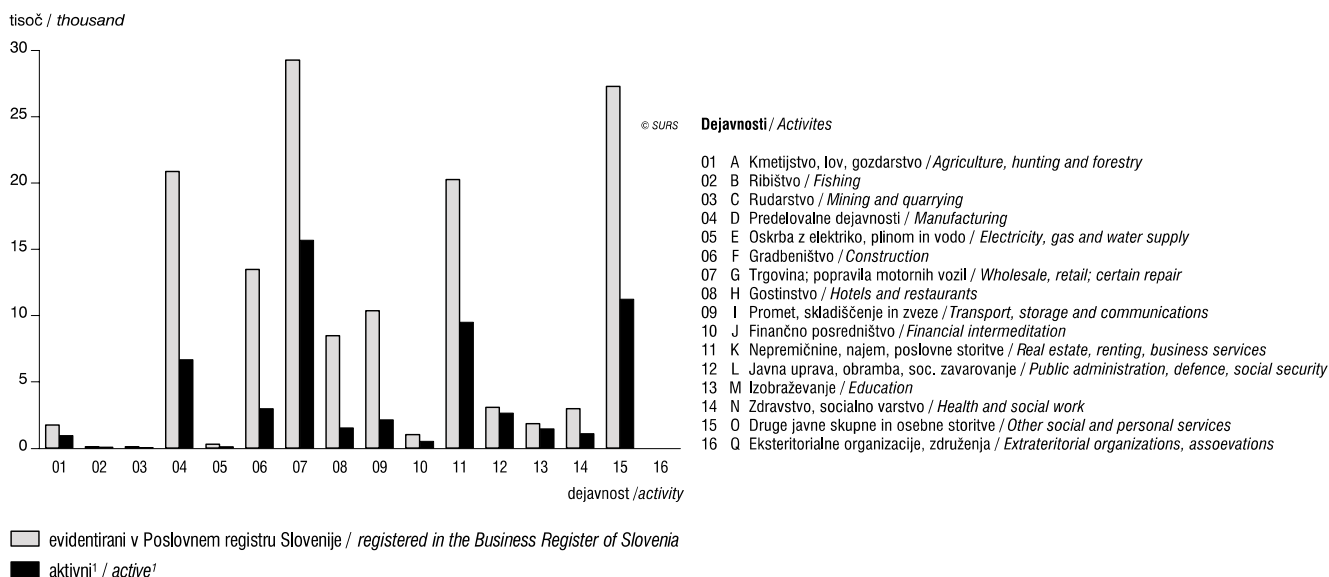

¹ Vir: Agencija Republike Slovenije za plačilni promet - zaključni račun / Source: Agency of the Republic of Slovenia for Payments - final accounts

3.1 Poslovni subjekti po Standardni klasifikaciji institucionalnih sektorjev
Business subjects by the Standard Classification of Institutional Sectors

Šifra, sektor / podsektor (skrajšana standardizirana imena)		31.12.1999	31.12.2000	31.12.2001	Code, sector / subsector (shortened standardised titles)
1	Gospodarstvo	145602	140630	141559	1 Total economy
11	Nefinančne družbe	56614	49296	48822	11 Non-financial corporations
11001	Nefinančne družbe pod javnim nadzorom	339	1460	1403	11001 Public non-financial corporations
11002	Domače zasebne nefinančne družbe	52994	45684	45023	11002 National private non-financial corporations
11003	Nefinančne družbe pod tujim nadzorom	1703	2152	2395	11003 Foreign controlled non-financial corporations
11009	Nefinančne družbe v procesu lastn. preobl.	1578	-	1	11009 Non-financial corp. in ownership transformation
12	Finančne družbe	624	709	833	12 Financial corporations
121	Centralna banka	1	1	1	121 Central bank
122	Druge denarne finančne ustanove	127	123	114	122 Other monetary financial institutions
12201	Javne druge denarne finančne ustanove	5	5	6	12201 Public other monetary financial institutions
12202	Dom. zasebne dr. den. fin. ustanove	117	113	104	12202 National private other monetary financial institutions
12203	Druge den. fin. ust. pod tujim nadz.	4	5	4	12203 Foreign controlled other monetary financial inst.
123	Drugi finančni posredniki	242	243	247	123 Other financial intermediaries
12301	Javni drugi javni finančni posredniki	3	3	3	12301 Public other financial intermediaries
12302	Domači zasebni drugi finančni posredniki	211	212	210	12302 National private other financial intermediaries
12303	Dr. finančni posredniki pod tujim nadz.	27	27	33	12303 Foreign controlled other financial intermediaries
12309	Jav. drugi fin. posredniki v lastn. preobl.	1	1	1	12309 Other financial intermediaries in own. transf.
124	Izvajalci pomožnih finančnih dejavnosti	213	303	432	124 Financial auxiliaries
12401	Javni izv. pomožnih finančnih dejavnosti	3	4	4	12401 Public financial auxiliaries
12402	Dom. zasebni izv. pom. finančnih dej.	201	286	413	12402 National private financial auxiliaries
12403	Izv. pom. finančnih dej. pod tujim nadz.	9	13	15	12403 Foreign controlled financial auxiliaries
125	Zavarovalnice in pokojninski skladi	41	39	39	125 Insurance corporations and pension funds
12501	Zav. in pokojn. skladi pod jav. nadz.	2	1	1	12501 Public insurance corporations and pension funds
12502	Dom. zasebne zav. in pokojn. skladi	30	30	30	12502 National private insurance corp. and pension funds
12503	Zav. in pokojn. skladi pod tujim nadz.	4	3	3	12503 Foreign contr. insurance corp. and pension funds
12509	Zav. in pokojn. skladi v lastn. preobl.	5	5	5	12509 Insurance corp. and pension funds in own. transf.
13	Država	3023	3048	2856	13 General government
1311	Enote centralne ravni države	1189	1210	1231	1311 Central government
13111	Neposredni uporabniki državnega proračuna	256	265	278	13111 Direct users of central government budget
13112	Državni skladi	10	12	14	13112 Central government funds
13113	Druge enote centralne ravni države	923	933	939	13113 Other central government units
1313	Enote lokalne ravni države	1729	1734	1519	1313 Local government
13131	Neposredni uporabniki proračunov občin	1383	1382	1164	13131 Direct users of local government units' budgets
13132	Skladi lokalne ravni države	124	122	114	13132 Local government funds
13133	Druge enote lokalne ravni države	221	230	241	13133 Other local government units
1314	Skladi socialnega zavarovanja	105	104	106	1314 Social security funds
14	Gospodinjstva	65436	66601	66998	14 Households
141	Delodajalci	65250	66354	66745	141 Employers
142	Samozaposleni	186	247	253	142 Own-account workers
15	Neprofitni izvajalci storitev gospodinjstvom	19905	20976	22050	15 Non-profit institutions serving households

3.2 Poslovni subjekti po Standardni klasifikaciji institucionalnih sektorjev in po Standardni klasifikaciji dejavnosti, 31. 12. 2001
Business subjects by the Standard Classification of Institutional Sectors and by the Standard Classification of Activities, 31. 12. 2001

		A	B	C	D	E	F	G	
Šifra, sektor / podsektor (skrajšana standardizirana imena)	Skupaj Total	Kmetij- stvo, lov, gozdar- stvo <i>Agriculture, hunting and forestry</i>	Ribištvo <i>Fishing</i>	Rudar- stvo <i>Mining and quar- rying</i>	Predelo- valne dejavn- osti <i>Manufacturing</i>	Oskrba z elektriko, s plinom, z vodo <i>Electricity, Electricity, gas and water supply</i>	Gradbe- ništvo <i>Construc- tion</i>	Trgovina; popravila mot. vozil <i>Wholesale, retail; certain repair</i>	Code, sector /subsector (shortened standardised titles)
1 Gospodarstvo	141559	1786	147	160	20867	343	13491	29289	1 Total economy
11 Nefinančne družbe	48822	627	29	59	7835	151	3521	18190	11 Non-financial corporations
11001 Nefinančne družbe pod javnim nadzorom	1403	11	1	18	406	75	80	160	11001 Public non-financial corporations
11002 Domače zasebne nefinančne družbe	45023	606	28	37	7081	70	3201	16895	11002 National private non-financial corporations
11003 Nefinančne družbe pod tujim nadzorom	2395	10	-	4	348	6	240	1134	11003 Foreign controlled non-financial corporations
11009 Nefinančne družbe v procesu lastn. preobl.	1	-	-	-	-	-	-	1	11009 Non-financial corp. in ownership transformation
12 Finančne družbe	833	-	-	-	1	-	1	7	12 Financial corporations
121 Centralna banka	1	-	-	-	-	-	-	-	121 Central bank
122 Druge denarne finančne ustanove	114	-	-	-	-	-	-	-	122 Other monetary financial institutions
12201 Javne druge denarne finančne ustanove	6	-	-	-	-	-	-	-	12201 Public other monetary financial institutions
12202 Dom. zasebne dr. den. fin. ustanove	104	-	-	-	-	-	-	-	12202 National private other monetary financial institutions
12203 Druge den. fin. ust. pod tujim nadz.	4	-	-	-	-	-	-	-	12203 Foreign controlled other monetary financial inst.
123 Drugi finančni posredniki	247	-	-	-	-	-	-	6	123 Other financial intermediaries
12301 Javni drugi javni finančni posredniki	3	-	-	-	-	-	-	-	12301 Public other financial intermediaries
12302 Domači zasebni drugi finančni posredniki	210	-	-	-	-	-	-	6	12302 National private other financial intermediaries
12303 Dr. finančni posredniki pod tujim nadz.	33	-	-	-	-	-	-	-	12303 Foreign controlled other financial intermediaries
12309 Jav. drugi fin. posredniki v lastn. preobl.	1	-	-	-	-	-	-	-	12309 Other financial intermediaries in own. transf.
124 Izvajalci pomožnih finančnih dejavnosti	432	-	-	-	1	-	1	1	124 Financial auxiliaries
12401 Javni izv. pomožnih finančnih dejavnosti	4	-	-	-	-	-	-	-	12401 Public financial auxiliaries
12402 Dom. zasebni izv. pom. finančnih dej.	413	-	-	-	1	-	1	1	12402 National private financial auxiliaries
12403 Izv. pom. finančnih dej. pod tujim nadz.	15	-	-	-	-	-	-	-	12403 Foreign controlled financial auxiliaries
125 Zavarovalnice in pokojninski skladi	39	-	-	-	-	-	-	-	125 Insurance corporations and pension funds
12501 Zav. in pokojn. skladi pod jav. nadz.	1	-	-	-	-	-	-	-	12501 Public insurance corporations and pension funds
12502 Dom. zasebne zav. in pokojn. skladi	30	-	-	-	-	-	-	-	12502 National private insurance corp. and pension funds
12503 Zav. in pokojn. skladi pod tujim nadz.	3	-	-	-	-	-	-	-	12503 Foreign contr. insurance corp. and pension funds
12509 Zav. in pokojn. skladi v lastn. preobl.	5	-	-	-	-	-	-	-	12509 Insurance corp. and pension funds in own. transf.
13 Država	2856	1	-	-	-	-	-	-	13 General government
1311 Enote centralne ravni države	1231	1	-	-	-	-	-	-	1311 Central government
13111 Neposredni uporabniki državnega proračuna	278	-	-	-	-	-	-	-	13111 Direct users of central government budget
13112 Državni skladi	14	-	-	-	-	-	-	-	13112 Central government funds
13113 Druge enote centralne ravni države	939	1	-	-	-	-	-	-	13113 Other central government units
1313 Enote lokalne ravni države	1519	-	-	-	-	-	-	-	1313 Local government
13131 Neposredni uporabniki proračunov občin	1164	-	-	-	-	-	-	-	13131 Direct users of local government units' budgets
13132 Skladi lokalne ravni države	114	-	-	-	-	-	-	-	13132 Local government funds
13133 Druge enote lokalne ravni države	241	-	-	-	-	-	-	-	13133 Other local government units
1314 Skladi socialnega zavarovanja	106	-	-	-	-	-	-	-	1314 Social security funds
14 Gospodinjstva	66998	719	31	101	13030	192	9969	11092	14 Households
141 Delodajalci	66745	624	31	100	13002	191	9949	11063	141 Employers
142 Samozaposleni	253	95	-	1	28	1	20	29	142 Own-account workers
15 Neprofitni izvajalci storitev gospodinjstvom	22050	439	87	-	-	-	-	-	15 Non-profit institutions serving households

3.2 Poslovni subjekti po Standardni klasifikaciji institucionalnih sektorjev in po Standardni klasifikaciji dejavnosti, 31. 12. 2001 (nadaljevanje)**Business subjects by the Standard Classification of Institutional Sectors and by the Standard Classification of Activities, 31. 12. 2001 (continued)**

	H	I	J	K	L	M	N	O	Q	
Šifra, sektor / podsektor (skrajšana standardizirana imena)	Gostinstvo <i>Hotels and restaurants</i>	Promet, skladiščenje, zveze <i>Transport, storage and communication</i>	Finančno posredništvo <i>Financial intermediation</i>	Nepremičnine najem, poslovne stor. <i>Real estate, renting business activities</i>	Javna uprava, obramba, socialno zavarov. <i>Public administr., defence; comp. soc. sec.</i>	Izobraževanje <i>Education</i>	Zdravstvo, socialno varstvo <i>Health and social work</i>	Dr. javne, skupne in osebne stor. <i>Other social and personal services</i>	Eksteritorialne organizacije, združenja <i>Extrateritorial organizations, associations</i>	Code, sector /subsector (shortened standardised titles)
1 Gospodarstvo	8510	10370	1060	20269	3102	1875	2996	27290	4	1 Total economy
11 Nefinančne družbe	1915	2379	17	11280	13	751	679	1375	1	11 Non-financial corporations
11001 Nefinančne družbe pod javnim nadzorom	79	63	1	283	11	46	94	75	-	11001 Public non-financial corporations
11002 Domače zasebne nefinančne družbe	1777	2158	15	10621	1	697	578	1257	1	11002 National private non-financial corporations
11003 Nefinančne družbe pod tujim nadzorom	59	158	1	376	1	8	7	43	-	11003 Foreign controlled non-financial corporations
11009 Nefinančne družbe v procesu lastn. preobl.	-	-	-	-	-	-	-	-	-	11009 Non-financial corp. in ownership transformation
12 Finančne družbe	1	1	794	23	2	-	-	3	-	12 Financial corporations
121 Centralna banka	-	-	1	-	-	-	-	-	-	121 Central bank
122 Druge denarne finančne ustanove	-	-	113	-	-	-	-	1	-	122 Other monetary financial institutions
12201 Javne druge denarne finančne ustanove	-	-	6	-	-	-	-	-	-	12201 Public other monetary financial institutions
12202 Dom. zasebne dr. den. fin. ustanove	-	-	103	-	-	-	-	1	-	12202 National private other monetary financial institutions
12203 Druge den. fin. ust. pod tujim nadz.	-	-	4	-	-	-	-	-	-	12203 Foreign controlled other monetary financial inst.
123 Drugi finančni posredniki	-	1	228	12	-	-	-	-	-	123 Other financial intermediaries
12301 Javni drugi javni finančni posredniki	-	-	3	-	-	-	-	-	-	12301 Public other financial intermediaries
12302 Domači zasebni drugi finančni posredniki	-	-	192	12	-	-	-	-	-	12302 National private other financial intermediaries
12303 Dr. finančni posredniki pod tujim nadz.	-	1	32	-	-	-	-	-	-	12303 Foreign controlled other financial intermediaries
12309 Jav. drugi fin. posredniki v lastn. preobl.	-	-	1	-	-	-	-	-	-	12309 Other financial intermediaries in own. transf.
124 Izvajalci pomožnih finančnih dejavnosti	1	-	415	11	2	-	-	-	-	124 Financial auxiliaries
12401 Javni izv. pomožnih finančnih dejavnosti	-	-	2	-	2	-	-	-	-	12401 Public financial auxiliaries
12402 Dom. zasebni izv. pom. finančnih dej.	1	-	399	10	-	-	-	-	-	12402 National private financial auxiliaries
12403 Izv. pom. finančnih dej. pod tujim nadz.	-	-	14	1	-	-	-	-	-	12403 Foreign controlled financial auxiliaries
125 Zavarovalnice in pokojninski skladi	-	-	37	-	-	-	-	2	-	125 Insurance corporations and pension funds
12501 Zav. in pokojn. skladi pod jav. nadz.	-	-	1	-	-	-	-	-	-	12501 Public insurance corporations and pension funds
12502 Dom. zasebne zav. in pokojn. skladi	-	-	28	-	-	-	-	2	-	12502 National private insurance corp. and pension funds
12503 Zav. in pokojn. skladi pod tujim nadz.	-	-	3	-	-	-	-	-	-	12503 Foreign contr. insurance corp. and pension funds
12509 Zav. in pokojn. skladi v lastn. preobl.	-	-	5	-	-	-	-	-	-	12509 Insurance corp. and pension funds in own. transf.
13 Država	-	2	13	81	1539	814	213	193	-	13 General government
1311 Enote centralne ravni države	-	1	5	46	286	698	105	89	-	1311 Central government
13111 Neposredni uporabniki državnega proračuna	-	-	-	8	268	-	1	1	-	13111 Direct users of central government budget
13112 Državni skladi	-	-	5	2	5	1	-	1	-	13112 Central government funds
13113 Druge enote centralne ravni države	-	1	-	36	13	697	104	87	-	13113 Other central government units
1313 Enote lokalne ravni države	-	1	8	34	1250	116	6	104	-	1313 Local government
13131 Neposredni uporabniki proračunov občin	-	-	-	1	1163	-	-	-	-	13131 Direct users of local government units' budgets
13132 Skladi lokalne ravni države	-	-	7	22	82	-	-	3	-	13132 Local government funds
13133 Druge enote lokalne ravni države	-	1	1	11	5	116	6	101	-	13133 Other local government units
1314 Skladi socialnega zavarovanja	-	-	-	1	3	-	102	-	-	1314 Social security funds
14 Gospodinjstva	6593	7988	236	8773	2	250	1415	6607	-	14 Households
141 Delodajalci	6584	7977	236	8751	2	250	1399	6586	-	141 Employers
142 Samozaposleni	9	11	-	22	-	-	16	21	-	142 Own-account workers
15 Neprofitni izvajalci storitev gospodinjstvom	1	-	-	112	1546	60	688	19114	3	15 Non-profit institutions serving households

3.3 Poslovni subjekti po dejavnosti, 31. 12. Business subjects by activity, 31. 12.

	1995	1997 ¹⁾	1998	1999	2000	2001	
Poslovni subjekti (a+b+c)	127174	137005	140152	145602	140630	141559	Business subjects (a+b+c)
Gospodarski subjekti (a+b)	109855	114801	118074	121909	115717	115691	Economy subjects (a+b)
Pravne osebe (a+c)	69372	75761	77005	80166	74204	74739	Legal persons (a+c)
Gospodarski subjekti - pravne osebe (a) Economy subjects - legal persons (a)							
SKUPAJ	52053	53557	54927	56473	49291	48871	TOTAL
A Kmetijstvo, lov, gozdarstvo	795	770	767	772	653	622	A Agriculture, hunting and forestry
B Ribištvo	30	32	32	31	28	27	B Fishing
C Rudarstvo	46	46	50	54	56	58	C Mining and quarrying
D Predelovalne dejavnosti	8132	8466	8748	8875	7925	7828	D Manufacturing
E Oskrba z elektriko, plinom, vodo	115	131	136	135	138	151	E Electricity, gas and water supply
F Gradbeništvo	2825	3143	3371	3635	3446	3530	F Construction
G Trgovina; popravila motornih vozil	22948	23016	22995	23311	19024	18164	G Wholesale, retail; certain repair
H Gostinstvo	1569	1786	1918	2054	1841	1883	H Hotels and restaurants
I Promet, skladiščenje, zveze	2703	2740	2842	2922	2473	2393	I Transport, storage and communications
J Finančno posredništvo	501	643	689	746	760	782	J Financial intermediation
K Nepremičnine, najem, poslovne storitve	10489	10618	11065	11504	10652	11048	K Real estate, renting, business services
L Javna uprava, obramba, socialno zavarov.	11	13	14	12	13	13	L Public administration, defence, social security
M Izobraževanje	619	608	620	627	553	555	M Education
N Zdravstvo, socialno varstvo	267	392	478	521	558	595	N Health and social work
O Dr. javne skupne in osebne storitve	1003	1153	1202	1274	1171	1222	O Other social and personal services
Gospodarski subjekti - fizične osebe (b) Economy subjects - natural persons (b)							
SKUPAJ	57802	61244	63147	65436	66426	66820	TOTAL
A Kmetijstvo, lov, gozdarstvo	342	485	530	584	597	628	A Agriculture, hunting and forestry
B Ribištvo	26	27	30	30	34	31	B Fishing
C Rudarstvo	149	137	130	110	104	102	C Mining and quarrying
D Predelovalne dejavnosti	14881	14732	14494	13721	13415	13018	D Manufacturing
E Oskrba z elektriko, plinom, vodo	126	172	180	183	186	192	E Electricity, gas and water supply
F Gradbeništvo	8053	8965	9166	9567	9786	9961	F Construction
G Trgovina; popravila motornih vozil	9655	10810	10938	11165	11206	11100	G Wholesale, retail; certain repair
H Gostinstvo	6037	6301	6347	6681	6738	6598	H Hotels and restaurants
I Promet, skladiščenje, zveze	8651	9026	8862	8532	8282	7964	I Transport, storage and communications
J Finančno posredništvo	17	57	78	117	164	232	J Financial intermediation
K Nepremičnine, najem, poslovne storitve	6747	7024	7997	8175	8518	8784	K Real estate, renting, business services
L Javna uprava, obramba, socialno zavarov.	2	3	2	1	2	2	L Public administration, defence, social security
M Izobraževanje	53	145	183	208	225	251	M Education
N Zdravstvo, socialno varstvo	22	163	648	1211	1318	1415	N Health and social work
O Dr. javne skupne in osebne storitve	3041	3197	3562	5151	5851	6542	O Other social and personal services
Zavodi, organi in organizacije (c) Institutions, bodies and organisations (c)							
SKUPAJ	17319	22204	22078	23693	24913	25868	TOTAL
A Kmetijstvo, lov, gozdarstvo	443	448	465	483	516	536	A Agriculture, hunting and forestry
B Ribištvo	76	81	84	87	89	89	B Fishing
D Predelovalne dejavnosti	9	13	12	18	19	21	D Manufacturing
F Gradbeništvo	1	3	2	-	-	-	F Construction
G Trgovina; popravila motornih vozil	27	25	24	24	24	25	G Wholesale, retail; certain repair
H Gostinstvo	1	2	3	28	29	29	H Hotels and restaurants
I Promet, skladiščenje, zveze	1	4	4	6	11	13	I Transport, storage and communications
J Finančno posredništvo	3	36	39	43	47	46	J Financial intermediation
K Nepremičnine, najem, poslovne storitve	233	293	322	352	387	437	K Real estate, renting, business services
L Javna uprava, obramba, socialno zavarov.	3223	3409	3377	3298	3304	3087	L Public administration, defence, social security
M Izobraževanje	996	1044	1023	1025	1049	1069	M Education
N Zdravstvo, socialno varstvo	1229	1259	1020	988	979	985	N Health and social work
O Dr. javne skupne in osebne storitve	11077	15582	15698	17336	18454	19526	O Other social and personal services
Q Eksteritorialne organizacije, združenja	-	5	5	5	5	5	Q Extraterritorial organisations, associations

1) Podatki o podjetjih in družbah ter zavodih, organih in organizacijah se razlikujejo od podatkov v Statističnih informacijah št. 58/98. Zaradi vsebinske uskladitve smo 36 enot všteli med podjetja in družbe, medtem ko so v Statističnih informacijah vštete med zavode, organe in organizacije.
Data for enterprises and companies, and institutions, bodies and organisations differ from data published in Rapid Reports No.58/98. Due to methodological harmonisation we included 36 units among enterprises and companies, while in the mentioned issue of Rapid Reports they were included among institutions, bodies and organisations.

3.4 Poslovni subjekti po pravnoorganizacijskih oblikah in po dejavnosti, 31. 12. 2001

Business subjects by legal organisational forms and by activity, 31. 12. 2001

	Skupaj Total	A Kmetij- stvo, lov, gozdar- stvo <i>Agriculture, hunting and forestry</i>	B Ribiš- tvo <i>Fishing</i>	C Rudar- stvo <i>Mining and quarrying</i>	D Prede- lovalne dejavnosti <i>Manu- facturing</i>	E Oskrba z elek- triko, plinom, vodo <i>Electricity, gas and water supply</i>	F Grad- beniš- tvo <i>Con- struc- tion</i>	G Trgo- vina; popra- vila mot. vozil <i>Whole- sale, retail; certain repair</i>	
Poslovni subjekti (a+b+c)	141559	1786	147	160	20867	343	13491	29289	Business subjects (a+b+c)
Gospodarski subjekti (a+b)	115691	1250	58	160	20846	343	13491	29264	Economy subjects (a+b)
Pravne osebe (a+c)	74739	1158	116	58	7849	151	3530	18189	Legal persons (a+c)
Gospodarski subjekti - pravne osebe (a) Economy subjects - legal persons (a)									
SKUPAJ	48871	622	27	58	7828	151	3530	18164	TOTAL
Družba z neomejeno odgovornostjo	4006	44	2	2	467	4	576	1419	General partnership
Komanditna družba	1292	12	-	-	130	-	173	413	Limited partnership
Družba z omejeno odgovornostjo	40668	345	19	46	6576	104	2591	15874	Limited liability company
Delniška družba	1281	35	-	6	460	14	98	200	Joint stock company
Nameravana firma	4	-	-	-	-	-	-	-	Proposed title
Gospodarsko interesno združenje (GIZ)	132	1	-	-	1	1	5	1	Commercial association of interest
Holding podjetje	12	-	-	-	1	-	-	1	Holding company
Zadruga (z. o. o.)	509	166	6	-	55	3	32	68	Co-operative society (limited liability)
Zadruga (z. b. o.)	36	9	-	-	4	-	3	6	Co-operative society
Odvetniška družba	17	-	-	-	-	-	-	-	Lawyers company (general partnership)
Podjetje za zaposlovanje invalidov	97	-	-	-	1	-	-	-	Enterprise for the employment of the
Glavna podružnica tujega poslovnega subjekta	265	1	-	-	7	1	20	140	Principal subsidiary of a foreign business
Družbeno podjetje	233	6	-	3	116	1	27	25	Social enterprise
Centralna banka	1	-	-	-	-	-	-	-	Central Bank
Banka	29	-	-	-	-	-	-	-	Bank (joint stock company)
Hranilnica in druga finančna organizacija	92	-	-	-	-	-	-	-	Savings bank and other financial organisations
Družba za upravljanje (d. d.)	14	-	-	-	-	-	-	-	Management company (joint stock company)
Družba za upravljanje (d. o. o.)	23	-	-	-	-	-	-	-	Management company (limited liability company)
Investicijska družba	38	-	-	-	-	-	-	-	Investment company (joint stock company)
Borza	2	-	-	-	-	-	-	-	Stock exchange (joint stock company)
Borzno posredniška družba	18	-	-	-	-	-	-	-	Stockbrokers company
Agencija	5	-	-	-	-	-	-	-	Agency
Družba za vzajemno zavarovanje (d. v. z.)	1	-	-	-	-	-	-	-	Mutual insurance company
Zavarovalnica	12	-	-	-	-	-	-	-	Insurance company (joint stock company)
Javno podjetje	43	-	-	1	-	23	5	-	Public enterprise
Druge organizacijske oblike	41	3	-	-	10	-	-	17	Other legal organisational forms

3.4 Poslovni subjekti po pravnoorganizacijskih oblikah in po dejavnosti, 31. 12. 2001 (nadaljevanje)
Business subjects by legal organisational forms and by activity, 31. 12. 2001 (continued)

	Skupaj <i>Total</i>	A Kmetij- stvo, lov, gozdar- stvo <i>Agriculture, hunting and forestry</i>	B Ribiš- tvo <i>Fishing</i>	C Rudar- stvo <i>Mining and quarrying</i>	D Prede- lovalne dejavnosti <i>Manu- facturing</i>	E Oskrba z elek- triko, plinom, vodo <i>Electricity, gas and water supply</i>	F Grad- beniš- tvo <i>Con- struction</i>	G Trgo- vina; popra- vila mot. vozil <i>Whole- sale, retail; certain repair</i>	
Gospodarski subjekti - fizične osebe (b) Economy subjects - natural persons (b)									
SKUPAJ	66820	628	31	102	13018	192	9961	11100	TOTAL
Samostojni podjetnik (s. p.)	60847	627	31	102	13018	192	9961	11033	<i>Individual private entrepreneurs</i>
Notar	68	-	-	-	-	-	-	-	<i>Notary public</i>
Druge fizične osebe	5905	1	-	-	-	-	-	67	<i>Other natural persons</i>
Zavodi, organi in organizacije (c) Institutions, bodies and organisations (c)									
SKUPAJ	25868	536	89	-	21	-	-	25	TOTAL
Državni organi	7	-	-	-	-	-	-	-	<i>State bodies</i>
Vlada, vladna služba	25	-	-	-	-	-	-	-	<i>Government, government service</i>
Ministrstvo	14	-	-	-	-	-	-	-	<i>Ministry</i>
Sodišče (vrhovno, višje, okrajno, okrajno)	19	-	-	-	-	-	-	-	<i>Court (supreme, higher, regional, district)</i>
Tožilstvo	16	-	-	-	-	-	-	-	<i>Public prosecutors office</i>
Pravobranilstvo	2	-	-	-	-	-	-	-	<i>Public defenders office</i>
Delovno sodišče, socialno sodišče	60	-	-	-	-	-	-	-	<i>Labour court, social court</i>
Upravni organ v sestavi	58	-	-	-	-	-	-	-	<i>Administrative body as part of a ministry</i>
Upravna organizacija v sestavi	8	-	-	-	-	-	-	-	<i>Administrative organizations as part of a ministry</i>
Upravna enota	58	-	-	-	-	-	-	-	<i>Administrative unit</i>
Organ, organizacija širše lokalne skupnosti	4	-	-	-	-	-	-	-	<i>Body, wider local community organisations</i>
Drugi organ, organizacija lokalne skupnosti	192	-	-	-	-	-	-	-	<i>Other bodies, local community organisations</i>
Krajevna skupnost, druge ožje lokalne skupnosti	945	-	-	-	-	-	-	-	<i>Local community, other narrower local organisations</i>
Javni gospodarski zavod	1	-	-	-	-	-	-	-	<i>Public economy institution</i>
Zavod	566	2	-	-	18	-	-	-	<i>Institution</i>
Javni zavod	1397	2	-	-	1	-	-	24	<i>Public institution</i>
Skupnost zavodov	23	-	-	-	-	-	-	-	<i>Community of institutions</i>
Zbornica	88	-	-	-	-	-	-	-	<i>Chamber</i>
Ustanova	124	-	-	-	-	-	-	-	<i>Foundation</i>
Agrarna skupnost	91	91	-	-	-	-	-	-	<i>Agricultural collective</i>
Druge skupnosti	9	-	-	-	-	-	-	-	<i>Other collectives</i>
Politična stranka	34	-	-	-	-	-	-	-	<i>Political party</i>
Sindikata	3707	-	-	-	-	-	-	-	<i>Trade union</i>
Društvo, zveza društev	17103	439	89	-	1	-	-	-	<i>Association, federation of associations</i>
Verska skupnost in podobne verske organizacije	856	-	-	-	-	-	-	-	<i>Religious community and similar religious organisations</i>
Sklad	163	-	-	-	-	-	-	-	<i>Fund</i>
Javni sklad	10	-	-	-	-	-	-	-	<i>Public fund</i>
Druge oblike poslovnih subjektov	288	2	-	-	1	-	-	1	<i>Other forms of business subjects</i>

3.4 Poslovni subjekti po pravnoorganizacijskih oblikah in po dejavnosti, 31. 12. 2001 (nadaljevanje)

Business subjects by legal organisational forms and by activity, 31. 12. 2001 (continued)

	H	I	J	K	L	M	N	O	Q	
	Gostinstvo <i>Hotels and restaurants</i>	Promet, skladiščenje, zveze <i>Transport, storage and communication</i>	Finančno posredništvo <i>Financial intermediation</i>	Nepremičnine, najem, poslovne stor. <i>Real estate, renting business activities</i>	Javna uprava, obramba, socialno zavarov. <i>Public administr., defence; comp. soc. sec.</i>	Izobraževanje <i>Education</i>	Zdravstvo, socialno varstvo <i>Health and social work</i>	Dr. javne, skupne in osebne stor. <i>Other social and personal services</i>	Eksteritorialne org., zdru. <i>Extra-territorial org., as-</i>	
SKUPAJ (a + b + c)	8510	10370	1060	20269	3102	1875	2995	27290	5	TOTAL (a + b + c)
Gospodarski subjekti (a + b)	8481	10357	1014	19832	15	806	2010	7764	-	Economy subjects (a + b)
Pravne osebe (a + c)	1912	2406	828	11485	3100	1624	1580	20748	5	Legal persons (a + c)
Gospodarski subjekti - pravne osebe (a)	1883	2393	782	11048	13	555	595	1222	-	Economy subjects - legal persons (a)
Gospodarski subjekti - pravne osebe (a) Economy subjects - legal persons (a)										
Družba z neomejeno odgovornostjo	263	200	17	772	-	71	34	135	-	General partnership
Komanditna družba	74	77	10	305	-	22	17	59	-	Limited partnership
Družba z omejeno odgovornostjo	1484	2002	466	9373	2	456	437	893	-	Limited liability company
Delniška družba	52	63	51	269	2	3	4	24	-	Joint stock company
Nameravana firma	-	-	-	-	-	-	4	-	-	Proposed title
Gospodarsko interesno združenje (GIZ)	-	2	1	29	-	-	1	90	-	Commercial association of interest
Holding podjetje	-	-	-	10	-	-	-	-	-	Holding company
Zadruga (z. o. o.)	1	22	2	152	-	-	1	1	-	Co-operative society (limited liability)
Zadruga (z. b. o.)	-	1	1	10	-	-	2	-	-	Co-operative society
Odvetniška družba	-	-	-	17	-	-	-	-	-	Lawyers company (general partnership)
Podjetje za zaposlovanje invalidov	-	-	-	-	-	1	95	-	-	Enterprise for the employment of the
Glavna podružnica tujega poslovnega subjekta	-	19	5	66	-	2	-	4	-	Principal subsidiary of a foreign business
Druženo podjetje	9	4	-	38	-	-	-	4	-	Social enterprise
Centralna banka	-	-	1	-	-	-	-	-	-	Central Bank
Banka	-	-	29	-	-	-	-	-	-	Bank (joint stock company)
Hranilnica in druga finančna organizacija	-	-	90	-	2	-	-	-	-	Savings bank and other financial organisations
Družba za upravljanje (d. d.)	-	-	14	-	-	-	-	-	-	Management company (joint stock company)
Družba za upravljanje (d. o. o.)	-	-	23	-	-	-	-	-	-	Management company (limited liability company)
Investicijska družba	-	-	38	-	-	-	-	-	-	Investment company (joint stock company)
Borza	-	-	2	-	-	-	-	-	-	Stock exchange (joint stock company)
Borzno posredniška družba	-	-	18	-	-	-	-	-	-	Stockbrokers company
Agencija	-	-	-	-	5	-	-	-	-	Agency
Družba za vzajemno zavarovanje (d. v. z.)	-	-	1	-	-	-	-	-	-	Mutual insurance company
Zavarovalnica	-	-	12	-	-	-	-	-	-	Insurance company (joint stock company)
Javno podjetje	-	1	-	2	1	-	-	10	-	Public enterprise
Druge pravnoorganizacijske oblike	-	2	1	5	1	-	-	2	-	Other legal organisational forms

3.4 Poslovni subjekti po pravnoorganizacijskih oblikah in po dejavnosti, 31. 12. 2001 (nadaljevanje)
Business subjects by legal organisational forms and by activity, 31. 12. 2001 (continued)

	H	I	J	K	L	M	N	O	Q	
	Gostinstvo <i>Hotels and restaurants</i>	Promet, skladiščenje, zveze <i>Transport, storage and communication</i>	Finančno posredništvo <i>Financial intermediation</i>	Nepremičnine, najem, poslovne stor. <i>Real estate, renting business activities</i>	Javna uprava, obramba, socialno zavarov. <i>Public administration, defence; comp. soc. sec.</i>	Izobraževanje <i>Education</i>	Zdravstvo, socialno varstvo <i>Health and social work</i>	Dr. javne, skupne in osebne stor. <i>Other social and personal services</i>	Eksteritorialne org., zdru. <i>Extra-territorial org., as-</i>	
Gospodarski subjekti - fizične osebe (b) Economy subjects - natural persons (b)										
SKUPAJ (b)	6598	7964	232	8784	2	251	1415	6542	-	TOTAL (b)
Podjetnik (s. p.)	6079	7964	232	7587	2	246	81	3692	-	Individual private entrepreneurs
Notar	-	-	-	68	-	-	-	-	-	Notary public
Druge fizične osebe	519	-	-	1129	-	5	1334	2850	-	Other natural persons
Zavodi, organi in organizacije (c) Institutions, bodies and organisations (c)										
SKUPAJ (a+b+c)	29	13	46	437	3087	1069	985	19526	5	TOTAL (c)
Državni organi	-	-	-	-	7	-	-	-	-	State bodies
Vlada, vladna služba	-	-	-	-	25	-	-	-	-	Government, government service
Ministrstvo	-	-	-	-	14	-	-	-	-	Ministry
Sodišče (vrhovno, višje, okrajno, okrajno)	-	-	-	-	19	-	-	-	-	Court (supreme, higher, regional, district)
Tožilstvo	-	-	-	-	16	-	-	-	-	Public prosecutors office
Pravobranilstvo	-	-	-	-	2	-	-	-	-	Public defenders office
Delovno sodišče, socialno sodišče	-	-	-	-	60	-	-	-	-	Labour court, social court
Upravni organ v sestavi	-	-	-	-	57	-	-	1	-	Administrative body as part of a
Upravna organizacija v sestavi	-	-	-	-	8	-	-	-	-	Administrative organizations as part of a
Upravna enota	-	-	-	-	58	-	-	-	-	Administrative unit
Organ, organizacija širše lokalne skupnosti	-	-	-	-	4	-	-	-	-	Body, wider local community
Drugi organ, organizacija lokalne skupnosti	-	-	-	-	192	-	-	-	-	Other bodies, local community
Krajevna skupnost, druge ožje lokne skupnosti	-	-	-	-	945	-	-	-	-	Local community, other narrower local
Javni gospodarski zavod	-	-	-	-	1	-	-	-	-	Public economy institution
Zavod	2	3	10	177	2	139	52	161	-	Institution
Javni zavod	26	8	2	63	39	829	251	152	-	Public institution
Skupnost zavodov	-	-	3	2	-	3	2	16	-	Community of institutions
Zbornica	-	-	-	-	-	-	-	88	-	Chamber
Ustanova	-	-	-	-	-	1	12	110	-	Foundation
Agrarna skupnost	-	-	-	-	-	-	-	-	-	Agricultural collective
Druge skupnosti	-	-	-	-	1	-	1	7	-	Other collectives
Politična stranka	-	-	-	-	-	-	-	34	-	Political party
Sindikat	-	-	-	-	-	-	-	3707	-	Trade union
Društvo, zveza društev	-	-	-	-	1542	96	628	14308	-	Association, federation of associations
Verska skupnost in podobne verske organizacije	-	-	-	-	-	-	29	827	-	Religious community and similar religious organisations
Sklad	-	-	32	15	83	-	-	33	-	Fund
Javni sklad	-	-	1	2	6	-	-	1	-	Public fund
Druge oblike poslovnih subjektov	1	2	-	178	6	1	10	81	5	Other forms of business subjects

3.5 Poslovni subjekti po pravnoorganizacijskih oblikah, lastnini in po poreklu kapitala, 31. 12. 2001

Business subjects by legal organisations forms, ownership and kind of capital, 31. 12. 2001

	Skupaj Total	Oblika lastnine Kind of ownership						Poreklo kapitala Kind of capital			
		druž- bena soci- al	za- sebna pri- vate	zadru- žna co- opera- tive	meša- na mixed	držav- na state	ni po- datka no data	doma- či dome- stic	tuji fore- ign	meša- ni mixed	
Poslovni subjekti (a+b+c)	141559	1135	113113	597	1274	2380	23060	136927	2469	2163	Business subjects (a+b+c)
Gospodarski subjekti (a+b)	115691	1124	112497	595	1245	157	73	111080	2460	2151	Economy subjects (a+b)
Pravne osebe (a+c)	74739	1135	46293	597	1274	2380	23060	70109	2467	2163	Legal persons (a+c)
Gospodarski subjekti - pravne osebe (a) Economy subjects - legal persons (a)											
SKUPAJ	48871	1124	45677	595	1245	157	73	44262	2458	2151	TOTAL
Družba z neomejeno odgovornostjo	4006	-	4006	-	-	-	-	3534	310	162	General partnership
Komanditna družba	1292	-	1288	1	3	-	-	1148	43	101	Limited partnership
Družba z omejeno odgovornostjo	40668	711	38982	15	857	103	-	36991	1855	1822	Limited liability company
Delniška družba	1281	76	884	1	302	18	-	1226	4	51	Joint stock company
Nameravana firma	4	-	-	-	-	-	4	4	-	-	Proposed title
Gospodarsko interesno združenje (GIŽ)	132	-	42	1	23	1	65	130	1	1	Commercial association of interest
Holding podjetje	12	10	-	1	1	-	-	12	-	-	Holding company
Zadruga (z. o. o.)	509	-	-	509	-	-	-	509	-	-	Co-operative society (limited liability)
Zadruga (z. b. o.)	36	-	-	36	-	-	-	35	-	1	Co-operative society
Odvetniška družba	17	-	17	-	-	-	-	17	-	-	Lawyers company (general partnership)
Podjetje za zaposlovanje invalidov	97	31	51	-	13	-	2	97	-	-	Enterprise for the employment of the disabled
Glavna podružnica tujega poslovnega subjekta	265	-	264	-	-	1	-	19	245	1	Principal subsidiary of a foreign business subjects
Družbeno podjetje	233	232	-	-	1	-	-	232	-	1	Social enterprise
Centralna banka	1	-	-	-	-	1	-	1	-	-	Central Bank
Banka	29	16	4	-	8	1	-	25	-	4	Bank (joint stock company)
Hranilnica in druga finančna organizacija	92	33	9	31	17	-	2	90	-	2	Savings bank and other financial organisations
Družba za upravljanje (d. d.)	14	-	14	-	-	-	-	14	-	-	Management company (joint stock company)
Družba za upravljanje (d. o. o.)	23	-	23	-	-	-	-	23	-	-	Management company (limited liability company)
Investicijska družba	38	-	37	-	1	-	-	38	-	-	Investment company (joint stock company)
Borza	2	-	2	-	-	-	-	2	-	-	Stock exchange (joint stock company)
Borzno posredniška družba	18	-	16	-	2	-	-	18	-	-	Stockbrokers company
Agencija	5	-	-	-	-	5	-	5	-	-	Agency
Družba za vzajemno zavarovanje (d. v. z.)	1	-	-	-	-	1	-	1	-	-	Mutually insurance company
Zavarovalnica	12	-	1	-	11	-	-	7	-	5	Insurance company (joint stock company)
Javno podjetje	43	11	-	-	6	26	-	43	-	-	Public enterprise
Druge organizacijske oblike	41	4	37	-	-	-	-	41	-	-	Other legal organisational forms
Gospodarski subjekti - fizične osebe (b) Economy subjects - natural persons (b)											
SKUPAJ	66820	-	66820	-	-	-	-	66818	2	-	TOTAL
Samostojni podjetnik (s. p.)	66847	-	66847	-	-	-	-	66847	-	-	Individual private entrepreneur
Notar	68	-	68	-	-	-	-	68	-	-	Notary public
Druge fizične osebe	5905	-	5905	-	-	-	-	5903	2	-	Other natural persons

3.5 Poslovni subjekti po pravnoorganizacijskih oblikah, lastnini in po poreklu kapitala, 31. 12. 2001 (nadaljevanje) Business subjects by legal organisations forms, ownership and kind of capital, 31. 12. 2001 (continued)

	Skupaj Total	Oblika lastnine Kind of ownership						Poreklo kapitala Kind of capital			
		druž- bena soci- al	za- sebna pri- vate	zadru- žna co- opera- tive	meša- na mixed	držav- na state	ni po- datka no data	doma- či dome- stic	tuji fore- ign	meša- ni mixed	
Zavodi, organi in organizacije (c) Institutions, bodies and organisations (c)											
SKUPAJ	25868	11	616	2	29	2223	22987	25847	9	12	TOTAL
Državni organi	7	-	-	-	-	7	-	7	-	-	State bodies
Vlada, vladna služba	25	-	-	-	-	25	-	25	-	-	Government, government service
Ministrstvo	14	-	-	-	-	14	-	14	-	-	Ministry
Sodišče (vrhovno, višje, okrožno, okrajno)	19	-	-	-	-	19	-	19	-	-	Court (supreme, higher, regional, district)
Tožilstvo	16	-	-	-	-	16	-	16	-	-	Public prosecutors office
Pravobranilstvo	2	-	-	-	-	2	-	2	-	-	Public defenders office
Delovno sodišče, socialno sodišče	60	-	-	-	-	60	-	60	-	-	Labour court, social court
Upravni organ v sestavi	58	-	-	-	-	58	-	58	-	-	Administrative body as part of a ministry
Upravna organizacija v sestavi	8	-	-	-	-	8	-	8	-	-	Administrative organizations as part of a ministry
Upravna enota	58	-	-	-	-	58	-	58	-	-	Administrative unit
Organ, organizacija širše lokalne skupnosti	4	-	-	-	-	4	-	4	-	-	Body, wider local community organisations
Drugi organ, organizacija lokalne skupnosti	192	-	-	-	-	192	-	192	-	-	Other bodies, local community organisations
Krajevna skupnost, druge ožje lokalne skupnosti	945	-	-	-	-	945	-	945	-	-	Local community, other narrower local communities
Javni gospodarski zavod	1	-	-	-	-	1	-	1	-	-	Public economy institution
Zavod	566	5	427	-	26	25	83	550	7	9	Institution
Javni zavod	1397	1	-	-	2	751	643	1396	-	1	Public institution
Skupnost zavodov	23	-	-	-	-	8	15	23	-	-	Community of institutions
Zbornica	88	-	1	-	-	1	86	88	-	-	Chamber
Ustanova	124	1	2	-	-	-	121	124	-	-	Establishment
Agrarna skupnost	91	-	91	-	-	-	-	91	-	-	Agricultural collective
Druge skupnosti	9	-	1	-	-	1	7	9	-	-	Other collectives
Politična stranka	34	-	-	-	-	-	34	34	-	-	Political party
Sindikati	3707	-	-	-	-	-	3707	3707	-	-	Trade union
Društvo, zveza društev	17103	1	6	-	-	-	17096	17103	-	-	Association, federation of associations
Verska skupnost in podobne verske organizacije	856	-	5	-	-	-	851	856	-	-	Religious community and similar religious organisations
Sklad	163	-	6	-	-	17	140	163	-	-	Fund
Javni sklad	10	-	-	-	-	10	-	10	-	-	Public fund
Druge oblike poslovnih subjektov	288	3	77	2	1	1	204	284	2	2	Other forms of business subjects

3.6 Ustanovitve in prenehanja poslovnih subjektov, 1990 - 2001 Establishments and cessations of business subjects, 1990 - 2001

	Ustanovitve Establishments			Prenehanja Cessations		
	skupaj total	pravne osebe legal persons	fizične osebe natural persons	skupaj total	pravne osebe legal persons	fizične osebe natural persons
1990	20635	12493	8142	7154	2349	4805
1991	17385	9071	8314	10532	558	9974
1992	23630	14094	9536	9335	506	8829
1993	16476	11612	4864	5814	213	5601
1994	13425	4591	8834	5606	285	5321
1995	13363	3155	10208	5152	1923	3229
1996	7438	2305	5133	5175	1830	3345
1997	7690	3134	4556	2503	336	2167
1998	11488	4266	7222	7609	2398	5211
1999	9915	3748	6167	5528	813	4715
2000	9301	3791	5510	13762	9557	4205
2001	9809	3884	5925	8971	3399	5572

3.7 Poslovni subjekti po dejavnosti in številu zaposlenih oseb, 31. 12. 2001

Business subjects by activity and number of persons in paid employment, 31. 12. 2001

	Skupaj ¹⁾ Total ¹⁾	Po številu zaposlenih oseb ²⁾ By number of persons in paid employment ²⁾							
		skupaj total	1	2	3-4	5-9	10-19	20-49	
SKUPAJ	141559	87697	44289	15067	11935	8009	3558	2408	TOTAL
A Kmetijstvo, lov, gozdarstvo	1786	802	394	112	97	78	37	36	A Agriculture, hunting and forestry
B Ribišstvo	147	42	21	8	4	5	2	2	B Fishing
C Rudarstvo	160	128	53	21	15	12	12	5	C Mining and quarrying
D Predelovalne dejavnosti	20867	15133	6766	2383	2219	1638	809	559	D Manufacturing
DA Pro.hrane,pijač,tobačnih izd.	913	690	171	91	103	130	62	54	DA Mfr. of food; beverages and tobacco
DB Pro.tekstilij;tekstilnih,krznenih izd.	2203	1672	869	214	204	149	92	55	DB Mfr. of textiles and textile products
DC Pro.usnja,usnjenih izd.	371	260	141	34	28	22	12	5	DC Mfr. of leather and leather products
DD Obdelava in predelava lesa	2036	1264	578	218	202	118	74	36	DD Manufacture of wood and wood products
DE Pro.vlaknin,papirja; založništvo, tiskar.	1981	1377	557	273	246	142	73	38	DE Mfr. of paper; publishing and printing
DF Pro.koksa,naftnih deriv.,jedrskega goriva	5	3	-	-	-	-	-	2	DF Mfr. of coke, petroleum prods.&nuc. fuel
DG Pro.kemikalij,kemičnih izd.,umetnih vl.	261	157	60	15	15	11	5	13	DG Mfr. of chemicals, prod.&man- made fibres
DH Pro.izd.iz gume in plastičnih mas	1269	944	392	155	153	118	46	41	DH Mfr. of rubber and plastic products
DI Pro.dr.nekovinskih mineralnih izd.	568	420	145	59	68	56	34	13	DI Mfr. of other non-metal.mineral products
DJ Pro.kovin in kovinskih izd.	5082	3861	1725	656	609	443	189	121	DJ Mfr. of basic metals & fabricated products
DK Pro.strojev in naprav	1623	1189	616	163	127	97	60	52	DK Mfr. of machinery and equipment nec.
DL Pro.električne,optične opreme	1999	1422	653	220	181	150	69	63	DL Mfr. of electrical and optical equipment
DM Pro.vozil in plovil	204	151	50	11	14	17	14	14	DM Manufacture of transport equipment
DN Pro.pohišta,dr.pred.dej., reciklaža	2352	1723	809	274	269	185	79	52	DN Manufacturing nec.
E Oskrba z elektriko,plinom,vodo	343	119	24	9	7	1	9	17	E Electricity, gas and water supply
F Gradbeništvo	13491	10935	5730	1633	1490	1212	475	247	F Construction
G Trgovina;popravila mot.vozil	29289	18510	8626	3682	2948	1930	771	347	G Wholesale, retail; certain repair
H Gostinstvo	8510	6123	2250	1482	1268	725	234	110	H Hotels and restaurants
I Promet,skladiščenje,zveze	10370	8829	5818	1340	862	472	181	90	I Transport, storage and communication
J Finančno posredništvo	1060	493	163	80	69	76	46	25	J Financial intermediation
K Nepremičnine,najem,poslovne stor.	20269	12563	6903	2175	1587	1034	471	281	K Real estate,renting& business activities
L Javna uprava,obramba,socialno zavarov.	3102	655	104	40	58	116	93	125	L Public administ.& defence; comp.soc.sec.
M Izobraževanje	1875	1380	245	92	113	92	100	297	M Education
N Zdravstvo,socialno varstvo	2995	2305	659	763	328	137	67	112	N Health and social work
O Dr.javne,skupne in osebne stor.	27290	8008	5664	1033	666	332	159	100	O Other social and personal services
Q Eksteritorialne organizacije	5	-	-	-	-	-	-	-	Q Extra-territorial organisations

	Po številu zaposlenih oseb ²⁾ By number of persons in paid employment ²⁾							Neaktivni, brez zaposlenih <i>Inactive, without per- sons in paid employment</i>	
	50-99	100-149	150-199	200-249	250-499	500-999	1000+		
SKUPAJ	1262	406	219	109	250	116	69	53862	TOTAL
A Kmetijstvo, lov, gozdarstvo	25	11	6	1	5	-	-	984	A Agriculture, hunting and forestry
B Ribišstvo	-	-	-	-	-	-	-	105	B Fishing
C Rudarstvo	6	1	1	-	-	-	2	32	C Mining and quarrying
D Predelovalne dejavnosti	296	136	93	49	109	50	26	5734	D Manufacturing
DA Pro.hrane,pijač,tobačnih izd.	27	13	10	5	16	6	2	223	DA Mfr. of food; beverages and tobacco
DB Pro.tekstilij;tekstilnih,krznenih izd.	30	18	11	4	15	9	2	531	DB Mfr. of textiles and textile products
DC Pro.usnja,usnjenih izd.	5	2	3	2	1	1	4	111	DC Mfr. of leather and leather products
DD Obdelava in predelava lesa	15	10	3	2	5	3	-	772	DD Manufacture of wood and wood products
DE Pro.vlaknin,papirja; založništvo, tiskar.	19	6	5	5	11	1	1	604	DE Mfr. of paper; publishing and printing
DF Pro.koksa,naftnih deriv.,jedrskega goriva	-	-	-	-	-	1	-	2	DF Mfr. of coke, petroleum prods.&nuc. fuel
DG Pro.kemikalij,kemičnih izd.,umetnih vl.	13	7	7	2	5	1	3	104	DG Mfr. of chemicals, prod.&man- made fibres
DH Pro.izd.iz gume in plastičnih mas	17	8	3	2	6	2	1	325	DH Mfr. of rubber and plastic products
DI Pro.dr.nekovinskih mineralnih izd.	18	12	5	2	5	2	1	148	DI Mfr. of other non-metal.mineral products
DJ Pro.kovin in kovinskih izd.	60	17	12	4	14	8	3	1221	DJ Mfr. of basic metals & fabricated products
DK Pro.strojev in naprav	31	12	13	6	6	3	3	434	DK Mfr. of machinery and equipment nec.
DL Pro.električne,optične opreme	26	19	12	5	14	6	4	577	DL Mfr. of electrical and optical equipment
DM Pro.vozil in plovil	14	3	2	4	3	3	2	53	DM Manufacture of transport equipment
DN Pro.pohišta,dr.pred.dej., reciklaža	21	9	7	6	8	4	-	629	DN Manufacturing nec.
E Oskrba z elektriko,plinom,vodo	24	10	4	-	8	6	-	224	E Electricity, gas and water supply
F Gradbeništvo	75	20	16	11	20	4	2	2556	F Construction
G Trgovina;popravila mot.vozil	108	34	18	9	18	8	11	10779	G Wholesale, retail; certain repair
H Gostinstvo	27	8	9	1	9	-	-	2387	H Hotels and restaurants
I Promet,skladiščenje,zveze	27	11	7	3	7	7	4	1541	I Transport, storage and communication
J Finančno posredništvo	7	3	5	6	3	5	5	567	J Financial intermediation
K Nepremičnine,najem,poslovne stor.	67	21	8	5	8	2	1	7706	K Real estate,renting& business activities
L Javna uprava,obramba,socialno zavarov.	56	16	8	3	17	12	7	2447	L Public administ.& defence; comp.soc.sec.
M Izobraževanje	363	57	10	4	5	-	2	495	M Education
N Zdravstvo,socialno varstvo	122	49	18	11	21	13	5	690	N Health and social work
O Dr.javne,skupne in osebne stor.	29	11	5	2	5	-	2	19282	O Other social and personal services
Q Eksteritorialne organizacije	-	-	-	-	-	-	-	5	Q Extra-territorial organisations

1) Vir: Poslovni register Slovenije (PRS) / Source: Business Register of Slovenia

2) Vir: Statistični register delovno aktivnega prebivalstva (SRDAP) / Source: Statistical Register of Employment

4. PREBIVALSTVO

METODOLOŠKA POJASNILA

Viri in metode zbiranja podatkov

Viri podatkov so:

- popisi prebivalstva, gospodinjstev in stanovanj;
- letna statistična raziskovanja o rojstvih, smrtih, priznanjih in ugotovitvah očetovstva ter posvojitvah otrok, sklenitvah zakonskih zvez, razvezah zakonskih zvez, selitvah prebivalstva; izvaja jih Statistični urad Republike Slovenije;
- Centralni register prebivalstva Ministrstva za notranje zadeve;
- Zbirka podatkov o umrlih, Inštitut za varovanje zdravja Republike Slovenije
- evidence o tujcih in o osebah z začasnim zatočiščem v Sloveniji Ministrstva za notranje zadeve.

S popisi prebivalstva zbira Statistični urad Republike Slovenije podatke o številčnem stanju in osnovnih sestavah prebivalstva in gospodinjstev. Po prvi svetovni vojni je bilo v Sloveniji izvedenih devet popisov prebivalstva: 31. 1. 1921, 31. 3. 1931, 15. 3. 1948, 31. 3. 1953, 31. 3. 1961, 31. 3. 1971, 31. 3. 1981, 31. 3. 1991 in 31. 3. 2002. Ob popisih 1971, 1981 in 1991 je bil hkrati opravljen tudi popis stanovanj, ob popisu 1991 še popis gospodinjstev s kmečkim gospodarstvom, ob popisu 2002 pa prvič tudi popis stavb.

Osnovne podatke iz popisov prebivalstva prikazujemo najprej za ozemlje, ki je pripadalo Sloveniji ob popisih, nato pa še za sedanje ozemlje naše države. V popisih 1921 in 1931, ko je bilo ozemlje Slovenskega primorja priključeno k Italiji, so bili prebivalci tega območja popisani v italijanskih popisih prebivalstva. Ker omenjena popisa v Sloveniji in Italiji nista bila izvedena hkrati, so osnovni podatki za ta del ozemlja ocenjeni. V času popisov 1948 in 1953 je bilo zunaj današnjih meja Slovenije Svobodno tržaško ozemlje, ki je bilo razdeljeno v cono A in B. V cono B je bilo 15. 12. 1948 izvedeno delno štetje prebivalstva, sočasno z zbiranjem prijav za preskrbo z živilskimi kartami. Cona B je bila priključena k Sloveniji leta 1954. Prebivalstvo na tem ozemlju je bilo prvič evidentirano 25. 4. 1956.

Podatke o prebivalstvu objavljamo tudi na osnovi:

- bilančnega izračuna števila prebivalstva (od leta 1920 do leta 1953),
- občinskih registrov stalnega prebivalstva (od leta 1954 do leta 1984),
- Centralnega registra prebivalstva (od leta 1985 do leta 1994),
- spremenjene definicije prebivalstva (od leta 1995).

Podatke o vitalni in selitveni statistiki prebivalstva pridobivamo od oddelkov za upravne notranje zadeve, le o razvezah zakonskih zvez nam poročajo okrožna sodišča. Omenjene podatke nam posredujejo na obrazcih ali v elektronski obliki.

- Podatke o rojstvih, smrtih, priznanjih in ugotovitvah očetovstva, posvojitvah otrok ter sklenitvah zakonskih zvez zberemo z obrazci, ki jih na osnovi vpisov in zaznamb v matične knjige izpolnjujejo delavci oddelkov za upravne notranje zadeve pri upravnih enotah.
- Podatke o razvezah zakonskih zvez zberemo z obrazci, ki jih izpolnjujejo sodniki okrožnih sodišč na podlagi sodb o razvezah zakonskih zvez.

Statistični urad Republike Slovenije zbira te podatke po kraju dogodka, rezultate statističnih raziskovanj pa objavlja po stalnem prebivališču, in sicer:

- pri rojstvu po stalnem prebivališču matere ob otrokovem rojstvu;
- pri priznanju in ugotovitvi očetovstva po stalnem prebivališču otroka;
- pri posvojitvi po stalnem prebivališču posvojitelja;
- pri smrti po zadnjem stalnem prebivališču umrle osebe;
- pri sklenitvi zakonske zveze po stalnem prebivališču ženina pred sklenitvijo zakonske zveze;
- pri razvezi zakonske zveze po zadnjem skupnem stalnem prebivališču moža in žene pred razvezo zakonske zveze.

POPULATION

METHODOLOGICAL EXPLANATIONS

Sources and methods of data collection

Sources of data are:

- censuses of the population, households and housing,
- national annual statistical surveys on births, deaths, acknowledgement and ascertainment of paternity, child adoption, marriages, divorces and migration conducted by the Statistical Office of the Republic of Slovenia,
- the Central Population Register kept by the Ministry of the Interior,
- Mortality Database, Institute of Public Health of the Republic of Slovenia,
- records on foreigners and on persons under temporary protection in Slovenia provided by the Ministry of the Interior.

Population censuses are used to compile data on the size and basic structure of the population and households. Nine censuses have been carried out on the territory of Slovenia after the First World War: 31 January 1921, 31 March 1931, 15 March 1948, 31 March 1953, 31 March 1961, 31 March 1971, 31 March 1981, 31 March 1991 and 31 March 2002. During the censuses in 1971, 1981 and 1991 a housing census was also carried out, in 1991 a census of agricultural holdings and in 2002 for the first time a census of buildings.

The basic data from the censuses of population are shown first by the territory at the time of the census and then for the present territory of Slovenia. At the time of the censuses in 1921 and 1931 the Slovenian coast belonged to Italy so the population of this region was registered in Italian population censuses. These censuses did not coincide with the censuses in Slovenia, therefore the data for these territories are estimated for both years. At the time of the censuses in 1948 and 1953 the Free Territory of Trieste was outside the current borders of Slovenia and divided into Zone A and Zone B. On 15 December 1948 a partial population count was carried out in Zone B connected with the registration for food coupons. Zone B was incorporated into Slovenia in 1954. The first registration of population on this territory was carried out on 25 April 1956.

Data on population are published on the basis of:

- balance calculation of the size of the population (from 1920 to 1953),
- municipal registers of permanent population (from 1954 to 1984),
- Central Population Register (from 1985 to 1994),
- modified definition of population (from 1995).

The reporting units for vital statistics (births, deaths, fertility, marriage) and migration statistics of the population are the municipal administrative bodies of internal affairs. The courts are the reporting units only in the case of divorce statistics. Data are sent to us on forms or electronic media.

- Data on births, deaths, acknowledgement of paternity, ascertainment of paternity, child adoption and marriages are collected on forms filled in by employees of the departments of administrative internal affairs at administrative units based on entries and records in the register.
- Data on divorces are collected on forms filled in by district court judges based on legally effective sentences on divorces.

The Statistical Office of the Republic of Slovenia collects these data according to the place of event, and the results are published by permanent residence:

- permanent residence of mother at child birth,
- permanent residence of child at acknowledgement and ascertainment of paternity,
- permanent residence of adopter at adoption,
- the last permanent residence of dead person at death,
- at marriage permanent residence of groom before marriage,
- at divorce the last common permanent residence of husband and wife before divorce.

Individualne podatke o umrlih prevzema Statistični urad Republike Slovenije od 1. 1. 2000 dalje v elektronski obliki od Inštituta za varovanje zdravja Republike Slovenije. Ta jih zbira v Zbirki podatkov o umrlih, Statistični urad Republike Slovenije, pa jih prikazuje po stalnem ali začasnem prebivališču.

Individualne podatke o selitvah državljanov RS posreduje Statističnemu uradu Republike Slovenije Ministrstvo za notranje zadeve na podlagi podatkov o prijavi, odjavi, spremembi stalnega prebivališča v Sloveniji ter o prijavi začasnega prebivanja v tujini oziroma o vrnitvi iz tujine v elektronski obliki. Isto ministrstvo mu od leta 1995 dalje na podlagi svojih evidenc posreduje tudi podatke o priselitvah tujcev, in sicer v agregirani obliki.

Podatki za časovne vrste selitev niso povsem primerljivi. Do leta 1992 so v njih upoštevane selitve državljanov vseh republik nekdanje Jugoslavije, ki so se priselili v Slovenijo oziroma se iz nje odselili ali so se selili znotraj Slovenije.

Od 1992 do 1994 so upoštevane le selitve državljanov Republike Slovenije. Po slovenskih zakonskih predpisih s področja osebnih stanj so nekdanji državljani nekdanje Jugoslavije postali tujci, če niso sprejeli ali če niso izpolnjevali pogojev za pridobitev državljanstva Republike Slovenije.

Z letom 1995 in dalje so v podatkih o priselitvah v Slovenijo in odselitvah iz nje upoštevani tudi podatki o selitvah tujcev. Podatki o odselitvah tujcev so ocenjeni na osnovi podatkov o številu in naravnem gibanju tujcev v Sloveniji.

V podatkih o meddržavnih selitvah državljanov RS za leto 1999 so upoštevane tudi prijave začasne odsotnosti zaradi odhoda v tujino (za več kot 3 mesece) oziroma prijave vrnitve iz tujine, kjer so državljani RS začasno prebivali.

Koeficienti, strukture in druga relativna števila so izračuni Statističnega urada Republike Slovenije. Nekatere vrednosti kazalnikov, ki jih je v svojih publikacijah do leta 1989 objavjal tudi Zvezni zavod za statistiko, se od izračunov Statističnega urada Republike Slovenije razlikujejo. Zvezni zavod za statistiko pri računanju števila prebivalstva ni upošteval selitvenega prirasta; ta je bil za Slovenijo od leta 1957 stalno pozitiven. Zato imajo izračuni zveznega zavoda višje vrednosti.

Statistični urad Republike Slovenije pa je pri svojih izračunih upošteval podatke o številu prebivalstva po starosti in spolu po stanju 30. junija, in sicer iz naslednjih virov:

- do leta 1980 ocene Zveznega zavoda za statistiko (za tiste kazalnike, ki jih računamo na podlagi starostne strukture) oziroma podatke Statističnega urada Republike Slovenije (za kazalnike, ki jih računamo le na podlagi skupnega števila prebivalstva);
- od leta 1981 do leta 1985 ocene Statističnega urada Republike Slovenije;
- od leta 1986 do leta 1994 podatke Centralnega registra prebivalstva;
- od leta 1995 podatke Statističnega urada Republike Slovenije po spremenjeni definiciji prebivalstva.

Pri nekaterih izračunih (npr. za pričakovano trajanje življenja ob rojstvu) smo uporabljali tudi podatke iz popisov prebivalstva.

1. Popisi prebivalstva

V podatkih popisov prebivalstva pred drugo svetovno vojno je prikazano dejansko (de facto) prebivalstvo, torej prebivalstvo, ki je ob popisu dejansko prebivalo na ozemlju Slovenije.

Pri primerjavi podatkov Popisa prebivalstva, gospodinjstev in stanovanj v letu 2002 (v nadaljevanju Popis 2002) s podatki predhodnih popisov je treba upoštevati, da se je definicija prebivalstva spremenjala. V podatkih popisov po drugi svetovni vojni (1948–1991) je bilo upoštevano prebivalstvo s stalnim prebivališčem v Sloveniji (de jure). Upoštevane so bile osebe, ki so izjavile, da imajo v naselju popisa stalno prebivališče, ne glede na to, ali so bile ob popisu začasno odsotne. Med začasno odsotne so bile štete osebe, ki so bile odsotne krajši čas, in tudi osebe na delu v tujini ter njihovi družinski člani, ki so z njimi živeli v tujini (zdomci), ne glede na trajanje dela oziroma prebivanja v tujini.

Since 1 January 2000 the data on deaths have been taken over on electronic media from the Institute of Public Health of the Republic of Slovenia. The Institute of Public Health collects these data according to the Mortality Database and the Statistical Office is publishing these data by permanent or temporary residence of the dead person.

Data on migration of citizens of the Republic of Slovenia are mediated on electronic media by the Ministry of the Interior to the Statistical Office of the Republic of Slovenia, based on information on registrations, departure notices, and changes of permanent residence in Slovenia and also on registrations of temporarily residing abroad and returning from abroad. Aggregated data on immigration of foreigners since 1995 were supplied on the basis of the records on foreigners in Slovenia.

Data for time series are not entirely comparable. Until 1992 data on migration included migration of citizens of all republics of former Yugoslavia who immigrated to Slovenia, emigrated from Slovenia or migrated within Slovenia.

Between 1992 and 1994 only the migration of citizens of the Republic of Slovenia is included. According to legal regulations of the Republic of Slovenia concerning personal conditions, the ex-citizens of the SFR Yugoslavia who did not accept or fulfil conditions of acquiring citizenship of the Republic of Slovenia became foreigners.

Since 1995 data on immigration and emigration in Slovenia include also the data on migration of foreigners. Data on emigration of foreigners are estimated on the basis of the size and natural changes of foreigners in Slovenia.

For 1999 data on international migration of citizens of the RS also include temporary absence from Slovenia because of departure abroad (for more than 3 months) and arrivals after temporary residing abroad.

Coefficients, structures and other relative figures are calculated by the Statistical Office of the Republic of Slovenia. Some values of indicators, published also by the Federal Statistical Office until 1989, differ from the calculations of the Statistical Office of the Republic of Slovenia. In the calculation of the size of the population the Federal Statistical Office did not take into account population growth through migration which has had a positive effect on the size of the Slovenian population since 1957. So the figures calculated by the Federal Office are higher.

Statistical Office of the Republic of Slovenia took into account the size of the population by age and sex as of 30 June in its calculations:

- until 1980 estimations of the Federal Statistical Office (for indicators calculated on the basis of age structure), or data of the Statistical Office of Republic of Slovenia (for indicators calculated on the basis of the total number of population),
- from 1981 to 1985 estimations of the Statistical Office of the Republic of Slovenia,
- from 1986 to 1994 data of the Central Population Register,
- since 1995 data according to the modified definition of the population.

For some calculations (e.g. life expectancy at birth) we also used population census data.

1. Population censuses

Census data in the period before the Second World War took into account present (de facto) population, i.e. the population that actually lived on the territory of Slovenia.

Comparing the 2002 Census data with the data collected with previous censuses, one needs to take into account that the definition of the population changed. Data after the Second World War (from 1948 to 1991) took into account population with permanent residence in Slovenia (de iure). Taken into account were people who declared that they have permanent residence in the place of enumeration, irrespective of whether they were temporarily absent at the time of the census. Temporarily absent people were those who were absent for a short time and also those who were working abroad and family members who were living with them abroad (migrant workers), irrespective of the duration of their work or stay abroad.

V Popisu 2002 smo upoštevali mednarodna priporočila za popise, po katerih se kot prebivalstvo države upoštevajo samo tiste osebe, ki na njenem ozemlju dejansko prebivajo. Tako v Popisu 2002 niso kot prebivalci Slovenije več upoštevane osebe, ki imajo v Sloveniji stalno ali začasno prebivališče, vendar že več kot eno leto prebivajo v tujini (zdomci). Po tej metodologiji smo preračunali tudi podatke popisa 1991.

Poleg tega smo v Popisu 2002 pri opredelitvi prebivalca Slovenije prvič upoštevali tudi trajanje prebivanja v Sloveniji in tako kot prebivalce Slovenije upoštevali tudi tiste priseljene osebe, ki v Sloveniji prebivajo vsaj eno leto, ne glede na to, ali imajo v Sloveniji prijavljeno prebivališče.

Tu prikazani podatki iz Popisa 2002 so še začasni.

2. Občinski registri prebivalstva

Podatke o številu prebivalstva Slovenije od leta 1954 do leta 1984 smo izračunali in jih objavljamo po podatkih iz občinskih registrov stalnega prebivalstva. Izračunali smo jih tako, da smo podatkom o številu prebivalstva občin na začetku leta prišteli oziroma odšteli podatke o naravnem in selitvenem gibanju prebivalstva na območju občin ter upoštevali popravke v občinskem registru stalnega prebivalstva, ki so vplivali na njegovo število.

V podatkih o številu prebivalstva Slovenije po registrih stalnega prebivalstva občin so upoštevani prebivalci, ki so imeli prijavljeno stalno prebivališče v Sloveniji, ne glede na to, ali so začasno živeli v tujini.

3. Centralni register prebivalstva

Od leta 1985 objavljamo podatke o številu prebivalstva po podatkih Centralnega registra prebivalstva. Ta je zbir podatkov o prebivalcih, ki imajo prijavljeno stalno prebivališče v Sloveniji, tudi tistih, ki začasno živijo v tujini in so pred odhodom tja svoj odhod prijavili pristojnemu uradu. Tujci, ki imajo prijavljeno stalno prebivališče v Sloveniji, niso vključeni v Centralni register prebivalstva.

V številu prebivalstva Slovenije do 25. junija 1991 so upoštevani prebivalci, ki so tedaj imeli v Sloveniji prijavljeno stalno prebivališče. To so bili državljani nekdanje SFR Jugoslavije (državljeni takratne SR Slovenije in državljani drugih republik nekdanje SFR Jugoslavije).

Po 25. juniju 1991 so v številu prebivalstva Slovenije upoštevani:

- državljani Republike Slovenije s stalnim prebivališčem v Sloveniji,
- osebe, ki so bile do 25. 6. 1991 državljani nekdanje SFR Jugoslavije in so imele takrat prijavljeno stalno prebivališče v Sloveniji, a si niso pridobile državljanstva Republike Slovenije oziroma državljanstva druge države.

Zaradi popravkov v občinskih registrih stalnega prebivalstva oziroma popravkov v Centralnem registru prebivalstva izračuni števila prebivalstva po stanju na začetku leta in podatkov naravnega in selitvenega gibanja prebivalstva za vse leto niso enaki številu prebivalstva po stanju ob koncu leta.

4. Spremenjena definicija prebivalstva

V letu 1995 je Statistični urad Republike Slovenije začel upoštevati spremenjeno definicijo prebivalstva Slovenije (Razvojna vprašanja statistike, Prebivalstvo Slovenije, Ljubljana 1996). Po definiciji, veljavni do konca leta 1994, smo šteli kot prebivalce Slovenije vse osebe, ki so imele v Sloveniji prijavljeno stalno prebivališče, tudi če so bile iz Slovenije začasno (več kot tri mesece) odsotne.

Sedanja definicija se od definicije prebivalstva, po kateri smo objavljali podatke do konca leta 1994 po podatkih Centralnega registra prebivalstva, razlikuje v naslednjem:

- v številu prebivalstva Slovenije niso več zajeti tisti državljani Republike Slovenije, ki imajo v njej stalno prebivališče, a začasno (več kot tri mesece) prebivajo v tujini;
- v številu prebivalstva Slovenije pa so zdaj vštet tudi tujci s prijav-

At the 2002 Census we took into account international recommendations for censuses according to which a country's population are only those people who actually live on its territory. At the 2002 Census people who have permanent or temporary residence in Slovenia but have been living abroad for over a year (migrant workers) are no longer considered to be the population of Slovenia. We have recalculated the 1991 Census data according to this methodology.

In addition, at the 2002 Census we took into account for the first time the duration of stay in Slovenia, so that the population of Slovenia are also those immigrants who have been living in Slovenia for at least a year, irrespective of whether they have a registered residence in Slovenia or not.

2002 Census data are still provisional.

2. Municipal registers of population

Between 1954 and 1984 data on the population of Slovenia were calculated and published on the basis of data from municipal registers of permanent population. They were calculated in such a way that data on natural changes and migration of the population within the area of the community, together with corrections in the municipal register of permanent residence that might have affected the number of residents, were added or subtracted from the population of the community at the beginning of the month.

Data on the population of Slovenia according to municipal registers of permanent population include residents registered as permanent residents of Slovenia irrespective of whether they were temporarily living abroad.

3. The Central Population Register (CPR)

Since 1985 data on the number of population have been published according to the information provided by the CPR. The CPR is a collection of data on population registered as permanent residents in Slovenia irrespective of whether they are temporarily living abroad and whether they gave notice of departure in the community of their permanent resident. Foreigners with permanent residence in Slovenia are not included in the CPR.

Until 25 June 1991 the number of residents had included those who were registered as permanent residents in Slovenia. These were citizens of former Socialist Federal Republic of Yugoslavia (citizens of the Socialist Republic of Slovenia and citizens of other republics of former SFR Yugoslavia).

After 25 June 1991 the number of residents includes:

- *citizens of the Republic of Slovenia with permanent residence in Slovenia,*
- *persons who until 25 June 1991 were citizens of former SFR Yugoslavia and were registered as permanent residents of Slovenia at the time but did not acquire citizenship of the Republic of Slovenia or citizenship of any other country.*

Due to corrections made in municipal registers of permanent population and those made in the CPR, calculations of the number of population at the beginning of the year and data on natural and migration movements of residents for the whole year are not the same as the number of population calculated at the end of the year.

4. Modified definition of population

In 1995 the Statistical Office of the Republic of Slovenia prepared a modified definition of the population (Development Issues of Statistics, Population of Slovenia, Ljubljana 1996). By definition that was valid until the end of 1994, the population of Slovenia were all persons with registered permanent residence in Slovenia, irrespective of the fact that they were temporarily (more than three months) absent from Slovenia.

The present definition differs from the definition that was used for the data published until 31 December 1994 according to the Central Population Register in two things:

- *citizens of the Republic of Slovenia who have permanent residence in Slovenia but are temporarily residing abroad for more than three months are no longer included in the population of Slovenia,*
- *data on the number of foreigners with permanent or temporary res-*

ljenim stalnim oziroma začasnim prebivališčem v Sloveniji ter begunci.

Po sedanjih statističnih definicijah prebivalstva torej štejemo med prebivalce Slovenije:

- državljane Republike Slovenije s prijavljenim stalnim prebivališčem v Sloveniji, brez tistih, ki so odšli v tujino za več kot tri mesece in so svoj odhod prijavili v upravni enoti svojega stalnega prebivališča;
- tujce z izdanim dovoljenjem za stalno prebivanje v Republiki Sloveniji, ki imajo prijavljeno stalno prebivališče;
- tujce z izdanim dovoljenjem za začasno prebivanje v Republiki Sloveniji, ki imajo prijavljeno začasno prebivališče;
- tujce z veljavnim delovnim ali poslovnim vizumom, ki imajo v Sloveniji prijavljeno začasno prebivališče;
- osebe z začasnim zatočiščem v Republiki Sloveniji;
- osebe, ki sta jim bila po zakonu o azilu priznana pravica do azila in status begunca v Republiki Sloveniji (begunci).

Definicije

Aktivnost je ekonomski znak, na podlagi katerega delimo prebivalstvo na:

- aktivne osebe,
- osebe z lastnimi dohodki in
- vzdrževane osebe.

Aktivni prebivalec je oseba, ki:

- opravlja poklic in za svoje delo prejema dohodke v denarju ali naravi; v kmečkih gospodinjstvih sodita med aktivne osebe tudi pomagajoči družinski član (oseba, starejša od 14 let, ki ne obiskuje šole) in kmečka gospodinja, ki večinoma opravlja kmečka dela;
- ne opravlja poklica, ker prvič ali ponovno išče zaposlitev ali je prekinila delo, ker služi vojaški rok, je v priporu ali prestaja zaporno kazen.

Oseba z lastnimi dohodki je oseba, ki ni aktivna, je pa ekonomsko samostojna, ker živi od dohodkov svoje prejšnje zaposlitve (upokojenec, delovni invalid itd.) ali prejšnje zaposlitve katerega od ožjih družinskih članov (družinski upokojenec) ali se preživlja s socialno podporo, štipendijo, rento ipd.

Vzdrževana oseba je oseba, ki nima lastnih sredstev za preživljanje in jo zato vzdržujejo starši, sorodniki ali drugi.

Družina je življenjska skupnost:

- staršev (obeh ali enega) in njihovih neporočenih otrok, ki živijo v istem gospodinjstvu; starost otrok ni omejena, vendar pa le-ti nimajo svoje družine oziroma ne živijo v zunajzakonski skupnosti;
- moža in žene brez otrok oziroma možkega in ženske, ki živita v zunajzakonski skupnosti in nimata otrok.

Državljan Republike Slovenije je oseba z državljanstvom Republike Slovenije in s prijavljenim stalnim prebivališčem v Sloveniji.

Gospodinjstvo je:

- skupnost oseb, ki izjavijo, da skupaj stanujejo in skupaj porabljajo dohodek za osnovne življenjske potrebe (stanovanje, hrano ipd.); navadno vsi člani enega gospodinjstva živijo skupaj, lahko pa kak član začasno dlje časa živi drugje zaradi dela, šolanja ali iz drugih vzrokov;
- oseba, ki živi sama ali z drugimi osebami, vendar pa ne porablja dohodka za preživljanje skupaj z njimi in ni član drugega gospodinjstva.

Mrtvorjeni otrok je otrok, ki je bil rojen oziroma izločen iz materinega telesa brez znakov življenja (ni dihal, ni gibal, srce ni utripalo), ki je ob porodu tehtal najmanj 500 gramov ali katerega nosečnost je trajala najmanj 22 tednov ali je bila dolžina njegovega telesa vsaj 25 centimetrov.

idence in Slovenia and the data on refugees are taken into account.

In accordance with this definition the population of Slovenia are:

- citizens of the Republic of Slovenia with permanent residence in Slovenia, excluding those who went abroad for more than three months and gave notice of their departure at the administrative unit of their permanent residence,
- foreigners with issued permission for permanent residing in the Republic of Slovenia, who have a registered permanent residence,
- foreigners with issued permission for temporary residing in the Republic of Slovenia, who have a registered temporary residence,
- foreigners with a valid work permit or a business visa, who have a registered temporary residence in Slovenia,
- persons under temporary protection in the Republic of Slovenia,
- persons according to the Asylum Act to whom the asylum and refugee status were granted in the Republic of Slovenia (refugees).

Definitions

Activity is an economic category by which the population is divided into:

- active population,
- people with their own income,
- dependents.

An economically active inhabitant is a person, who:

- performs an occupation and receives payment for his/her work in money or in kind. In agricultural households, an active person is also an unpaid family member who works in the agricultural household (a person over 14 who does not attend school) and the agricultural housewife who is predominantly involved in agricultural work;
- does not perform an occupation because he/she is seeking a job for the first time, for the subsequent time, he/she interrupted work because of military service, or is in detention or serving a prison sentence.

A person with his/her own income is a person who is not economically active but is financially independent because he/she lives off income from his/her previous employment (pensioner, disabled worker, etc.) or previous employment of a member of his/her nuclear family (family pensioner) or lives off his/her social benefit, scholarship, rent, etc.

A dependent is a person who does not have his/her own income and is therefore supported by parents, relatives or others.

A family is a community of:

- parents (both or one) and their unmarried children living in the same household; the age of children is not limited, but they must not have their own families or live in a consensual union;
- husband and wife without children or man and woman living in a consensual union without children.

A citizen of the Republic of Slovenia is a person with Slovenian citizenship and registered permanent residence in Slovenia.

A household is:

- a community of persons who declare that they live together and share their income for covering the basic costs of living (accommodation, food, etc.). Usually all members of one household live together. A member of a household can, however, temporarily for a longer time live apart because of work, schooling or other reasons;
- a person who lives alone or with other persons with whom he/she does not share income for covering the basic costs of living and he/she is not a member of another household.

A stillborn is a child born or extracted from its mother's body without signs of life (no breathing, no movement, no beating of the heart) and at birth weighted at least 500 grams or pregnancy lasted less than 22 weeks or its body was at least 25 centimetres long.

Naravni prirast je razlika med številom živorojenih otrok in številom umrlih na določenem območju v koledarskem letu.

Narodna pripadnost je pripadnost narodu ali narodnosti. Po načelih ustave o enakopravnosti narodov in narodnosti ima vsaka oseba pravico, da svobodno izrazi pripadnost narodu ali narodni skupnosti (Ustava Republike Slovenije, Ur. l. RS 33/91-I, člen 61). Natančnejša pojasnila so objavljena v Statističnih informacijah št. 30/1992 - Popis prebivalstva, gospodinjstev, stanovanj in kmečkih gospodarstev v Republiki Sloveniji v letu 1991.

Notranja selitev je sprememba naselja prebivališča osebe na območju Slovenije.

Odseljeni je prebivalec Slovenije, ki:

- je v Sloveniji odjavil prebivališče z namenom, da se bo odselil v tujino;
- je začasno odšel v tujino za več kot tri mesece in je svoj odhod prijavil v upravni enoti svojega stalnega prebivališča;
- se je odselil v drugo naselje, občino v Sloveniji.

Poklic je delo, ki ga oseba opravlja zato, da si pridobi sredstva za preživljanje.

Posvojitev je postopek, ko oseba (osebi različnega spola) posvoji (posvoji) otroka skladno z veljavnimi zakonskimi predpisi.

Prebivalec je oseba, ki ima v Sloveniji stalno, začasno ali z drugimi predpisi urejeno prebivališče.

Pričakovano trajanje življenja je povprečno število let življenja, ki jih še lahko pričakuje oseba, stara natančno x let, če bo umrljivost po starosti v času življenja te osebe enaka vrednostim umrljivosti v tablicah umrljivosti za opazovano leto.

Priseljeni je prebivalec, ki se je v Slovenijo:

- priselil iz tujine in v Sloveniji prijavil prebivališče;
- vrnil iz tujine po več kot treh mesecih začasnega prebivanja v tujini in je svoj odhod pred odhodom v tujino prijavil v upravni enoti svojega stalnega prebivališča;
- priselil v drugo naselje, občino v Sloveniji in tam prijavil prebivališče.

Priznanje očetovstva je postopek, ko moški skladno z veljavnimi zakonskimi predpisi prizna otroka za svojega.

Projekcija prebivalstva je izračun verjetnega prihodnjega števila in sestav prebivalstva po različnih znakih.

Selitev je sprememba naselja prebivališča osebe.

Selitveni prirast je razlika med številom priseljenih in odseljenih oseb na določenem območju v koledarskem letu.

Starost je čas, ki je pretekel od rojstva osebe do trenutka opazovanja (popis, stanje) oz. do opazovanega dogodka (rojstvo prvega otroka, sklenitev zakonske zveze). Prikazana je v dopoljenih letih, starost umrlih dojenčkov pa tudi v mesecih, dnevih in urah.

Šolska izobrazba je najvišja stopnja izobrazbe, ki si jo je oseba pridobila z dokončano redno šolo, s šolo za izobraževanje ob delu, z opravljenimi izpiti na redni šoli ali z dokončanjem tečajev, s katerimi je po veljavnih predpisih dosegla določeno šolsko izobrazbo.

Tujec je:

- oseba z državljanstvom tuje države (tujih držav) in izdanim dovoljenjem za stalno oziroma začasno prebivanje v Sloveniji, ki je prijavila stalno oziroma začasno prebivališče;
- oseba z državljanstvom tuje države (tujih držav) in veljavnim delovnim ali poslovnim vizumom, ki je v Sloveniji prijavila začasno prebivališče;
- oseba brez ugotovljenega državljanstva oziroma brez državljanstva in s stalnim oziroma začasnim prebivališčem v Sloveniji, ki je bila državljan nekdanjih držav: SFR Jugoslavije, Češkoslovaške, Sovjetske zveze oziroma drugih držav.

Natural increase is the difference between the number of live-born children and the number of deaths for a given area in the calendar year.

Ethnic affiliation is being a member of a nation or an ethnic group. In accordance with the constitutional principles of the equality of nations and ethnic groups, a person has a right to declare his/her ethnic affiliation (Constitution of the Republic of Slovenia, OJ RS, No. 33/91-I, article 61). More exact explanations are published in Rapid Reports No. 30 - Census of the Population, Households, Housing and Agricultural Holdings in the Republic of Slovenia in 1991.

Internal migration is a change of settlement of person's residence on the territory of Slovenia.

An emigrant is a resident of Slovenia who:

- in Slovenia gave notice of leaving his/her residence with the intention of emigrating abroad,
- emigrated temporarily abroad for more than three months and gave notice of his/her departure at the administrative unit,
- emigrated to another settlement or municipality in Slovenia.

Occupation is work a person performs in order to earn a living.

Adoption is a procedure in which a person (persons of opposite sexes) adopt(s) a child in accordance with the valid legal regulations.

A resident is a person with permanent, temporary or another legally determined residence in Slovenia.

Life expectancy is the average number of years to be lived by a person, aged exactly x years, if the mortality by age during his/her lifetime remains the same as the values of the life tables for the observed year.

An immigrant is a resident of Slovenia who:

- immigrated from abroad and registered his/her permanent residence in Slovenia,
- gave notice of his/her arrival at the administrative unit after returning from temporarily residing abroad,
- immigrated to another settlement or municipality in Slovenia and registered his/her permanent residence there.

Acknowledgement of paternity is a procedure in which a man in accordance with the valid legal regulations acknowledges a child to be his own.

Population projection is the calculation of the probable future number and structure of population by various indicators.

Migration is the change of settlement of residence of a person.

Net migration is the difference between the number of immigrants and the number of emigrants for a given area in the calendar year.

Age is the period of time a person has lived from his/her birth to the moment of observation (census, time cross-section) or until the observed event (birth of the first child, marriage). It is expressed by completed years of age, and infant mortality also by months, days and hours.

Educational attainment is the highest education a person obtained by finishing a regular school or a school for adults, by passing examinations at a regular school or by finishing courses with which according to the valid regulations he/she obtained certain education.

A foreigner is:

- a person with foreign citizenship and permission for permanent or temporary residing in Slovenia, who registered residence in Slovenia;
- a person with foreign citizenship and valid work permit or business visa, who registered temporary residence in Slovenia;
- a person without established citizenship or without citizenship, who was citizen of the former countries: SFR Yugoslavia, Czechoslovakia, Soviet Union and some other countries, but has permanent or temporary residence in Slovenia.

Vzroki smrti so vse bolezni, bolezenska stanja ali poškodbe, ki so povzročile smrt ali so privedle do smrti, in okoliščine nezgode ali nasilja, ki so povzročile take poškodbe.

Osnovni vzrok smrti je:

- bolezen ali poškodba, ki je sprožila bolezenske ali poškodbene dogodke, ki so neposredno privedli do smrti, ali
- okoliščine nezgode ali nasilja, ki so povzročile usodno poškodbo.

Vzroki smrti so bili od 1979 do 1996 razvrščeni po Mednarodni klasifikaciji bolezni, poškodb in vzrokov smrti, IX. reviziji. Po letu 1996 so razvrščeni po Mednarodni klasifikaciji bolezni in sorodnih zdravstvenih problemov za statistične namene, X. reviziji, ki je po priporočilu Svetovne zdravstvene organizacije začela veljati leta 1993. Reviziji omenjene klasifikacije nista neposredno primerljivi.

Zdomec (delavec na delu v tujini in njegovi družinski člani, ki z njim živijo v tujini) je prebivalec Slovenije, ki je v času opazovanja delal v tujini pri tujem delodajalcu ali samostojno (oziroma družinski član, ki je z njim živel v tujini). Ni pomembno, koliko časa je tam delal oziroma živel.

Živorojeni otrok je otrok, ki je takoj po rojstvu pokazal znake življenja (dihanje, srčni utrip, trzanje mišic), čeprav le za krajši čas. Trajanje nosečnosti ni pomembno.

Objavljanje

Mesečno:	Mesečni statistični pregled Republike Slovenije
Četrtno, letno:	Statistične informacije. Prebivalstvo
Četrtno:	CESTAT Statistical Bulletin
Letno:	Rezultati raziskovanj Slovenija v številkah Statistični letopis Republike Slovenije
Občasno:	Metodološko gradivo

Causes of death are all illness or injuries which caused death or contributed to death, and the circumstances of the accident or violence which caused such injuries.

Basic cause of death is:

- the illness or injury which caused the outbreak of disease or an injury, which led directly to death, or
- circumstances of the accident or violence, which caused the fatal injury.

Between 1979 and 1996 causes of death were classified according to the International Classification of Diseases, Injuries and Causes of Death, 9th Revision. Since 1996 they have been classified according to the International Statistical Classification of Diseases and Related Health Problems, 10th Revision, which is recommended by the World Health Organisation and came into force in 1993. The two classifications are not directly comparable.

A migrant worker (worker abroad together with those family members who are living with him/her abroad) is an inhabitant of Slovenia who at the time of statistical observation worked abroad at an employer or independently, or was a family member of the same and lived with him/her. It is not important how long the person worked or lived abroad.

A live-born is a child who immediately after birth showed signs of life (breathing, beating of the heart, muscle twitch), even though only for a short period. Duration of pregnancy is not important.

Publishing

Monthly:	Monthly Statistical Review of the Republic of Slovenia
Quarterly, annually:	Rapid Reports. Population
Quarterly:	CESTAT Statistical Bulletin
Annually:	Results of Surveys Slovenija in Figures Statistical Yearbook of the Republic of Slovenia
Occasionally:	Methodological Material

4.1 Prebivalstvo ob popisih 1857 do 1910¹⁾ Population according to 1857 - 1910 censuses¹⁾

	1857	1869	1880	1890	1900	1910	
SKUPAJ	1101854	1128768	1182223	1234056	1268055	1321098	TOTAL
Moški	535945	545614	576964	601031	618065	643898	Men
Ženske	565909	583154	605259	633025	649990	677200	Women

1) Podatki veljajo za sedanje ozemlje. Povzeti so po študiji dr. Živka Šiferja Stanovništvo, 1963, št. 3.
Data apply to the present territory. Source: the study by dr. Živko Šifer Population, 1963, No. 3.

4.2 Površina ozemlja, gospodinjstva in prebivalstvo ob popisih 1921 do 2002 Area, households and population according to 1921 - 2002 censuses

	Površina ozemlja Surface area km ²	Gospodinjstva Households	Prebivalci Population			Gostota prebivalstva na km ² Density of population per km ²	Povprečno število članov na gospodinjstvo Average number of members per household	Število žensk na 1000 moških Women per 1000 men	Delež kmečkega prebivalstva Share of agricultural population in total population %
			skupaj total	moški men	ženske women				
Na ozemlju ob popisu On territory at the census									
1921	15809	...	1054919	503026	551893	66,7	...	1097	...
1931	15809	235143	1144298	551211	593087	72,4	4,9	1076	...
1948	19981	368754	1391873	652872	739001	69,7	3,8	1132	49,0
1953	19992	398379	1466425	693321	773104	73,4	3,7	1115	41,1
Na sedanjem ozemlju¹⁾ On present territory¹⁾									
1921	20273	...	1304800	622168	682632	64,4	...	1097	...
1931	20273	287228	1397650	673248	724402	69,0	4,9	1076	58,8
1948	20273	380950	1439800	675353	764447	71,1	3,8	1132	48,9
1953	20273	410976	1504427	712034	792393	74,3	3,7	1113	41,1
1961	20273	458853	1591523	760770	830753	78,6	3,5	1092	31,6
1971	20273	515531	1727137	835998	891139	85,3	3,4	1066	20,4
1981	20273	594571	1891864	918766	973098	93,4	3,2	1059	9,2
1991	20273	640195	1965986	952611	1013375	97,1	3,1	1064	7,6
1991 ²⁾	20273	632278	1913355	923643	989712	94,4	3,0	1072	7,6
2002 ³⁾	20273	688733	1948250	943994	1004256	96,1	2,8	1064	...

1) Podatki o površini ozemlja so izračunani iz digitaliziranih obrisov posameznega prostorskega okoliša na kartah 1 : 5000 in 1 : 10000. Vir podatkov je Geodetska uprava Republike Slovenije.
Data on surface area are calculated from digitized boundaries of individual spatial districts on maps in the scale 1 : 5000 and 1 : 10000. The source of data is the Surveying and Mapping Authority of the Republic of Slovenia.

2) Podatki (prebivalstvo, gospodinjstva) preračunani po metodologiji Popisa 2002.
Data (population, households) recalculated according to the 2002 Census methodology.

3) Prvi podatki.
First data.

4.3 Prebivalstvo po narodni pripadnosti ob popisih 1953, 1961, 1971, 1981 in 1991 Population by ethnic affiliation according to 1953, 1961, 1971, 1981 and 1991 censuses

	1953 ¹⁾		1961		1971		1981		1991		
	skupaj total	delež share %	skupaj total	delež share %	skupaj total	delež share %	skupaj total	delež share %	skupaj total	delež share %	
SKUPAJ	1466425	100	1591523	100	1727137	100	1891864	100	1965986	100	TOTAL
Narodno opredeljeni											Declared
Slovenci	1415448	96,52	1522248	95,65	1624029	94,03	1712445	90,52	1727018	87,84	Slovenes
Italijani	854	0,06	3072	0,19	3001	0,17	2187	0,12	3064	0,16	Italians
Madžari	11019	0,75	10498	0,66	9785	0,57	9496	0,50	8503	0,43	Hungarians
Romi	1663	0,12	158	0,01	977	0,06	1435	0,08	2293	0,12	Roma
Albanci	169	0,01	282	0,02	1281	0,07	1985	0,10	3629	0,18	Albanians
Avstrijci	289	0,02	254	0,02	278	0,02	180	0,01	199	0,01	Austrians
Bolgari	49	0,00	180	0,01	139	0,01	105	0,01	169	0,01	Bulgarians
Čehi	807	0,06	584	0,04	445	0,03	433	0,02	323	0,02	Czechs
Črnogorci	1356	0,09	1384	0,09	1978	0,11	3217	0,17	4396	0,22	Montenegrins
Grki	24	0,00	50	0,00	24	0,00	18	0,00	23	0,00	Greeks
Hrvatje	17978	1,23	31429	1,97	42657	2,47	55625	2,94	54212	2,76	Croats
Judje	15	0,00	21	0,00	72	0,00	9	0,00	37	0,00	Jews
Makedonci	640	0,04	1009	0,06	1613	0,09	3288	0,17	4432	0,22	Macedonians
Muslimani	1617	0,11	465	0,03	3231	0,19	13425	0,71	26842	1,36	Muslims
Nemci	1617	0,11	732	0,05	422	0,02	380	0,02	546	0,03	Germans
Poljaki	275	0,02	222	0,01	194	0,01	204	0,01	204	0,01	Poles
Romuni	41	0,00	48	0,00	43	0,00	94	0,01	116	0,01	Rumanians
Rusi	593	0,04	295	0,02	302	0,02	194	0,01	170	0,01	Russians
Rusini ²⁾	46	0,00	384	0,02	66	0,00	54	0,00	57	0,00	Rusinians ²⁾
Slovaki	60	0,01	71	0,00	85	0,01	144	0,01	141	0,01	Slovaks
Srbi	11225	0,77	13609	0,86	20521	1,19	42182	2,23	47911	2,44	Serbs
Turki	68	0,01	135	0,01	53	0,00	87	0,00	155	0,01	Turks
Ukrajinci ²⁾	143	0,01	192	0,01	213	0,01	Ukrainians ²⁾
Vlahi	9	0,00	6	0,00	5	0,00	17	0,00	38	0,00	Vlachs
Drugi	352	0,02	449	0,03	307	0,02	577	0,03	1178	0,06	Other
Narodno neopredeljeni											Undeclared
Narodno se niso opredelili po 214. čl. Ustave Republike Slovenije	-	-	-	-	3073	0,18	2975	0,16	9011	0,46	Undeclared per Art. 214 of Slovenian Constitution
Opredelili so se kot Jugoslovani	-	-	2784	0,18	6744	0,39	26263	1,39	12307	0,63	Yugoslavs
Opredelili so se po regionalni pripadnosti	-	-	-	-	2705	0,16	4018	0,21	5254	0,27	Regional affiliation
Neznano	211	0,01	1154	0,07	2964	0,17	10635	0,56	53545	2,72	Unknown

1) Ozemlje ob popisu.
Territory at the census.

2) V popisih leta 1953 in 1961 so Rusini in Ukrajinci prikazani skupaj.
In 1953 and 1961 censuses the Rusinians and the Ukrainians appear under one item.

4.4 Prebivalstvo po starosti in spolu v mestnih in drugih naseljih ob popisu 1991 Population by age groups and sex in urban and other settlements, 1991 census

	Skupaj Total	Starost (leta) Age (years)			Struktura po starosti in spolu (%) Population by age groups and sex (%)				
		0-14	15-64	65 + ¹⁾	skupaj total	0-14	15-64	65 + ¹⁾	
SKUPAJ	1965986	404358	1346254	215374	100	20,5	68,5	11,0	TOTAL
Moški	952611	207629	670253	74729	100	21,8	70,4	7,8	Men
Ženske	1013375	196729	676001	140645	100	19,4	66,7	13,9	Women
Mestna naselja									Urban settlements
Skupaj	993049	204676	690911	97462	100	20,6	69,6	9,8	Total
Moški	473672	105069	334547	34056	100	22,2	70,6	7,2	Men
Ženske	519377	99607	356364	63406	100	19,2	68,6	12,2	Women
Druga naselja									Other settlements
Skupaj	972937	199682	655343	117912	100	20,5	67,4	12,1	Total
Moški	478939	102560	335706	40673	100	21,4	70,1	8,5	Men
Ženske	493998	97122	319637	77239	100	19,7	64,7	15,6	Women

1) Vključno z osebami, katerih starost je neznana (690 skupaj, 340 moških in 350 žensk).
Including unknown (total 690, 340 men and 350 women).

4.5 Gospodinjstva po številu članov v mestnih in drugih naseljih ob popisih 1981 in 1991 Households by size in urban and other settlements, 1981 and 1991 censuses

	Skupaj Total	Število članov Number of household members										
		1	2	3	4	5	6	7	8	9	10+	
Popis 1981 / 1981 census												
SKUPAJ	594571	101610	117234	130328	145024	56139	26445	10836	4106	1648	1201	TOTAL
A	192090	20079	35382	34189	40696	29050	18650	8506	3280	1321	937	A
B	402481	81531	81852	96139	104328	27089	7795	2330	826	327	264	B
Mestna naselja	322026	64126	69056	78532	81266	20444	5889	1729	591	232	161	Urban settlements
A	30584	3188	6626	6937	8373	3314	1368	482	182	69	45	A
B	291442	60938	62430	71595	72893	17130	4521	1247	409	163	116	B
Druga naselja	272545	37484	48178	51796	63758	35695	20556	9107	3515	1416	1040	Other settlements
A	161506	16891	28756	27252	32323	25736	17282	8024	3098	1252	892	A
B	111039	20593	19422	24544	31435	9959	3274	1083	417	164	148	B
Popis 1991 / 1991 census												
SKUPAJ	640195	115392	134141	136688	160721	55185	24200	8678	3187	1184	819	TOTAL
A	156531	17597	30202	27915	32591	23394	14920	6153	2348	867	544	A
B	483664	97795	103939	108773	128130	31791	9280	2525	839	317	275	B
Mestna naselja	350120	69608	80627	81771	88436	20936	6109	1681	578	207	167	Urban settlements
A	19347	2021	4319	4430	5029	2088	951	327	114	42	26	A
B	330773	67587	76308	77341	83407	18848	5158	1354	464	165	141	B
Druga naselja	290075	45784	53514	54917	72285	34249	18091	6997	2609	977	652	Other settlements
A	137184	15576	25883	23485	27562	21306	13969	5826	2234	825	518	A
B	152891	30208	27631	31432	44723	12943	4122	1171	375	152	134	B

A - Gospodinjstva s kmečkim gospodarstvom.
A - Households with agricultural holding.
B - Gospodinjstva brez kmečkega gospodarstva.
B - Households without agricultural holding.

4.6 Družine po številu otrok v mestnih in drugih naseljih ob popisu 1991 Families by number of children in urban and other settlements, 1991 census

	Skupaj Total	Število otrok Number of children										
		1	2	3	4	5	6	7	8	9	10 +	
SKUPAJ	551899	205571	189562	34368	5928	1326	394	124	39	12	15	TOTAL
Zakonski pari brez otrok	109594	-	-	-	-	-	-	-	-	-	-	Married couples without children
Zakonski pari z otroki	325622	128869	160739	29388	5033	1112	328	98	30	10	15	Married couples with children
Matere z otroki	85214	59763	21085	3547	616	135	41	21	5	1	-	Mothers with children
Očetje z otroki	14095	9432	3725	743	152	29	9	3	2	-	-	Fathers with children
Neporočeni pari brez otrok	4966	-	-	-	-	-	-	-	-	-	-	Unmarried couples without children
Neporočeni pari z otroki	12408	7507	4013	690	127	50	16	2	2	1	-	Unmarried couples with children
Mestna naselja	283434	112728	96814	12433	1650	328	107	27	5	2	4	Urban settlements
Zakonski pari brez otrok	56085	-	-	-	-	-	-	-	-	-	-	Married couples without children
Zakonski pari z otroki	162114	69379	80801	10213	1351	252	91	20	2	1	4	Married couples with children
Matere z otroki	47466	33792	11857	1561	187	49	11	6	2	1	-	Mothers with children
Očetje z otroki	7489	5205	1905	307	60	10	2	-	-	-	-	Fathers with children
Neporočeni pari brez otrok	3251	-	-	-	-	-	-	-	-	-	-	Unmarried couples without children
Neporočeni pari z otroki	7029	4352	2251	352	52	17	3	1	1	-	-	Unmarried couples with children
Druga naselja	268465	92843	92748	21935	4278	998	287	97	34	10	11	Other settlements
Zakonski pari brez otrok	53509	-	-	-	-	-	-	-	-	-	-	Married couples without children
Zakonski pari z otroki	163508	59490	79938	19175	3682	860	237	78	28	9	11	Married couples with children
Matere z otroki	37748	25971	9228	1986	429	86	30	15	3	-	-	Mothers with children
Očetje z otroki	6606	4227	1820	436	92	19	7	3	2	-	-	Fathers with children
Neporočeni pari brez otrok	1715	-	-	-	-	-	-	-	-	-	-	Unmarried couples without children
Neporočeni pari z otroki	5379	3155	1762	338	75	33	13	1	1	1	-	Unmarried couples with children

4.7 Prebivalstvo po starosti in spolu, 30. 6. 2001 in 31. 12. 2001¹⁾
Population by age and sex, 30. 6. 2001 and 31. 12. 2001¹⁾

Dopolnjena leta Completed years	30. 6. 2001			31. 12. 2001			Dopolnjena leta Completed years	30. 6. 2001			31. 12. 2001				
	skupaj total	moški men	ženske women	skupaj total	moški men	ženske women		skupaj total	moški men	ženske women	skupaj total	moški men	ženske women		
SKUPAJ/TOTAL	1992035	973711	1018324	1994026	975002	1019024									
0	17851	9110	8741	17531	9080	8451	50	31000	16049	14951	30107	15487	14620		
1	18069	9348	8721	18425	9502	8923	51	29446	15218	14228	30462	15777	14685		
2	17816	9235	8581	17670	9104	8566	52	26752	13546	13206	27769	14262	13507		
3	18057	9340	8717	18132	9383	8749	53	25641	13129	12512	26257	13307	12950		
4	18912	9693	9219	18409	9441	8968	54	25505	12815	12690	25407	12876	12531		
5	19061	9815	9246	19091	9866	9225	55	18443	9026	9417	22963	11345	11618		
6	19370	9920	9450	19152	9829	9323	56	18274	9185	9089	16700	8310	8390		
7	19875	10155	9720	19738	10040	9698	57	22874	11139	11735	20598	10181	10417		
8	20302	10474	9828	20015	10269	9746	58	22541	10917	11624	22815	11004	11811		
9	20459	10551	9908	20185	10442	9743	59	22308	10812	11496	22784	10996	11788		
10	22479	11414	11065	21727	11152	10575	60	21690	10540	11150	21454	10475	10979		
11	22684	11712	10972	22408	11460	10948	61	21702	10446	11256	21549	10441	11108		
12	24026	12368	11658	23368	12056	11312	62	20435	9656	10779	20844	9867	10977		
13	25736	13217	12519	25306	13019	12287	63	19624	9218	10406	20064	9387	10677		
14	25419	12898	12521	25564	13008	12556	64	20386	9506	10880	19752	9223	10529		
15	24812	12698	12114	25084	12801	12283	65	19669	9072	10597	20057	9231	10826		
16	26490	13457	13033	25983	13305	12678	66	19432	8621	10811	19337	8823	10514		
17	26725	13738	12987	26388	13417	12971	67	19051	8328	10723	19126	8385	10741		
18	27397	13971	13426	27066	13781	13285	68	19040	7961	11079	18761	7963	10798		
19	28820	14802	14018	28206	14499	13707	69	18552	7813	10739	18741	7800	10941		
20	29787	15192	14595	29333	15129	14204	70	18886	7855	11031	18121	7441	10680		
21	30205	15635	14570	30240	15343	14897	71	17352	7098	10254	18401	7610	10791		
22	30708	15896	14812	30528	15876	14652	72	16297	6360	9937	16232	6459	9773		
23	30201	15842	14359	30541	15988	14553	73	15438	5868	9570	15683	5982	9701		
24	30529	15730	14799	30296	15715	14581	74	14473	5127	9346	14726	5451	9275		
25	30688	15780	14908	30718	15809	14909	75	13486	4383	9103	13612	4497	9115		
26	29481	15190	14291	30061	15371	14690	76	12407	3942	8465	12898	4111	8787		
27	29116	15082	14034	29354	15263	14091	77	11787	3558	8229	11555	3462	8093		
28	29457	15183	14274	29437	15166	14271	78	10811	3288	7523	11265	3458	7807		
29	29181	14988	14193	29248	15017	14231	79	9981	2859	7122	9953	2883	7070		
30	27644	14073	13571	28547	14712	13835	80	8183	2386	5797	8811	2479	6332		
31	28098	14415	13683	27691	13994	13697	81	7364	2114	5250	7389	2129	5260		
32	28468	14406	14062	28544	14536	14008	82	4322	1195	3127	5840	1659	4181		
33	29913	15097	14816	29193	14925	14268	83	2993	860	2133	3384	939	2445		
34	31323	15798	15525	30430	15125	15305	84	2956	843	2113	2758	774	1984		
35	31623	15908	15715	31696	16109	15587	85	2635	714	1921	2516	699	1817		
36	31287	15694	15593	31884	15967	15917	86	3915	1070	2845	3029	794	2235		
37	30640	15504	15136	30868	15553	15315	87	3662	982	2680	3680	982	2698		
38	31179	15885	15294	30956	15677	15279	88	3070	792	2278	3110	795	2315		
39	31377	16027	15350	31066	15948	15118	89	2446	590	1856	2626	645	1981		
40	30771	15436	15335	31373	15876	15497	90	1830	452	1378	1916	468	1448		
41	30805	15711	15094	30763	15516	15247	91	1510	387	1123	1477	360	1117		
42	30806	15804	15002	30669	15737	14932	92	1087	247	840	1189	276	913		
43	30720	15584	15136	30640	15795	14845	93	775	146	629	796	151	645		
44	32416	16708	15708	31399	15907	15492	94	532	119	413	549	117	432		
45	32397	16718	15679	32689	16946	15743	95	354	59	295	398	81	317		
46	32810	16908	15902	32493	16815	15678	96	227	47	180	235	42	193		
47	31684	16502	15182	31876	16425	15451	97	140	27	113	141	30	111		
48	32344	16933	15411	32303	16846	15457	98	101	19	82	110	20	90		
49	30516	15765	14751	31669	16510	15159	99	40	6	34	51	10	41		
100 +								76	11	65	75	8	67		

1) Glej metodološka pojasnila.
See: Methodological explanations.

4.8 Projekcija stalnega prebivalstva, brez zdomcev, po spolu in starostnih skupinah za leta 2002, 2012 in 2020 - srednja varianta s prilagojenimi vrednostmi rodnosti¹⁾
Projection of de jure population, excluding persons who have worked abroad for more than 1 year and members of their families living with them, by sex and age groups for 2002, 2012, and 2020 de jure - medium adjusted fertility¹⁾

Starostne skupine (leta)	2002			2012			2020			Age groups (years)
	skupaj total	moški men	ženske women	skupaj total	moški men	ženske women	skupaj total	moški men	ženske women	
Petletne starostne skupine 5-year age groups										
SKUPAJ	1971062	955072	1015990	2011938	977103	1034835	2019399	981759	1037640	TOTAL
0-4	104716	53791	50925	113749	58438	55311	104062	53464	50598	0-4
5-9	101275	52000	49275	111980	57503	54477	112325	57687	54638	5-9
10-14	116414	59706	56708	105417	54112	51305	114321	58692	55629	10-14
15-19	131630	67151	64479	102158	52250	49908	110448	56510	53938	15-19
20-24	149775	76621	73154	119709	60690	59019	106159	53815	52344	20-24
25-29	146275	74641	71634	136486	69119	67367	110188	55884	54304	25-29
30-34	139448	69643	69805	152220	77872	74348	129563	65809	63754	30-34
35-39	150874	74583	76291	145764	74220	71544	143933	72800	71133	35-39
40-44	150230	74797	75433	137684	68323	69361	150134	76322	73812	40-44
45-49	156028	79645	76383	147806	72327	75479	137645	69399	68246	45-49
50-54	136005	68422	67583	145230	71153	74077	140269	67964	72305	50-54
55-59	103965	50085	53880	147415	73262	74153	140145	67119	73026	55-59
60-64	101716	47785	53931	124626	60007	64619	137549	65633	71916	60-64
65-69	94866	41713	53153	91162	41158	50004	128036	60313	67723	65-69
70-74	82343	32956	49387	82953	35768	47185	90217	39928	50289	70-74
75-79	57422	18215	39207	68400	26815	41585	71129	29073	42056	75-79
80-84	26735	7756	18979	47624	16291	31333	49695	18528	31167	80-84
85-89	13922	3783	10139	22829	5839	16990	28900	9214	19686	85-89
90 +	7423	1779	5644	8726	1956	6770	14681	3605	11076	90 +
Velike starostne skupine Broad age groups										
0-6	145010	74482	70528	159141	81749	77392	148285	76177	72108	0-6
0-14	322405	165497	156908	331146	170053	161093	330708	169843	160865	0-14
0-19	454035	232648	221387	433304	222303	211001	441156	226353	214803	0-19
7-14	177395	91015	86380	172005	88304	83701	182423	93666	88757	7-14
15-49	1024260	517081	507179	941827	170053	771774	888070	450539	437531	15-49
15-59	1264230	635588	628642	1224913	619216	605697	1168484	585622	582862	15-59
15-64	1365946	683373	682573	1359098	679223	679875	1306033	651255	654778	15-64
60 +	384427	153987	230440	446320	187834	258486	520207	226294	293913	60 +
65 +	282711	106202	176509	321694	127827	193867	382658	160661	221997	65 +
80 +	48080	13318	34762	79179	24086	55093	93276	31347	61929	80 +
85 +	21345	5562	15783	31555	7795	23760	43581	12819	30762	85 +

¹⁾ Izhodišče projekcije so podatki Centralnega registra prebivalstva po stanju 1. 1. 1992.
The basis for the projection are data from the Central Population Register as of 1 January 1992.

4.9 Število prebivalstva in naravno gibanje prebivalstva Number of population and natural change of population

	Prebivalstvo sredi leta ¹⁾ <i>Population on 30 June¹⁾</i>	Prebivalstvo ob koncu leta <i>Population on 31 December</i>	Število <i>Number</i>			Koefficienti na 1000 prebivalcev <i>Rates per 1000 inhabitants</i>		
			živorojeni <i>live births</i>	umrli <i>deaths</i>	naravni prirast <i>natural increase</i>	živorojeni <i>live births</i>	umrli <i>deaths</i>	naravni prirast <i>natural increase</i>
1920	1295884	1301172	35246	26678	8568	27,2	20,6	6,6
1921	1303850	1306529	39681	27711	11970	30,4	21,2	9,2
1922	1310355	1314182	39346	25088	14258	30,0	19,1	10,9
1923	1318733	1323284	40710	25003	15707	30,9	19,1	11,9
1924	1328440	1333597	40215	23297	16918	30,3	17,5	12,8
1925	1338330	1343063	39476	23405	16071	29,5	17,5	12,0
1926	1347241	1351418	38267	23307	14960	28,4	17,3	11,1
1927	1355401	1359383	37794	23324	14470	27,9	17,2	10,7
1928	1363532	1367682	37359	22355	15004	27,4	16,4	11,0
1929	1370386	1373082	35201	23189	12012	25,7	16,9	8,8
1930	1378536	1383984	38346	20846	17500	27,8	15,1	12,7
1931	1389323	1392466	36851	22925	13926	26,5	16,5	10,0
1932	1397675	1402883	36832	23849	12983	26,4	17,1	9,3
1933	1407450	1413017	34587	22035	12552	24,6	15,7	8,9
1934	1418234	1423451	33373	19585	13788	23,5	13,8	9,7
1935	1427708	1431966	32433	20590	11843	22,7	14,4	8,3
1936	1436035	1440103	32630	20479	12151	22,7	14,2	8,5
1937	1441542	1442980	31520	21221	10299	21,9	14,8	7,1
1938	1444242	1445503	31199	20392	10807	21,6	14,1	7,5
1939	1447247	1448991	31251	19910	11341	21,6	13,8	7,8
1940	1450332	1451673	31536	21001	10535	21,7	14,5	7,2
1941	1452166	1452659	32456	19812	12644	22,3	13,6	8,7
1942	1448611	1444562	30681	22061	8620	21,2	15,2	6,0
1943	1440515	1436468	31434	25149	6285	21,8	17,4	4,4
1944	1430205	1423942	27379	26609	770	19,1	18,6	0,5
1945	1416312	1408681	20239	28572	-8333	14,3	20,2	-5,9
1946	1415156	1421631	28599	18145	10454	20,2	12,8	7,4
1947	1429266	1436900	31312	18708	12604	21,9	13,1	8,8
1948	1443031	1447550	31538	17884	13654	21,9	12,4	9,5
1949	1453581	1459622	33284	18838	14446	22,9	13,0	9,9
1950	1466881	1474149	35992	17335	18657	24,5	11,8	12,7
1951	1480245	1486341	34819	18497	16322	23,5	12,5	11,0
1952	1493550	1500759	34165	15617	18548	22,9	10,4	12,5
1953	1508428	1515228	33754	14948	18806	22,4	9,9	12,5
1954	1521485	1527741	31828	14897	16931	20,9	9,8	11,1
1955	1533998	1540255	32096	15109	16987	20,9	9,8	11,1
1956	1545591	1550957	31466	16351	15115	20,4	10,6	9,8
1957	1556521	1562088	30086	14545	15541	19,3	9,3	10,0
1958	1566979	1571873	28284	14082	14202	18,0	9,0	9,0
1959	1576204	1580535	28429	15357	13072	18,0	9,7	8,3
1960	1580145	1588904	27825	15145	12680	17,6	9,6	8,0
1961	1595450	1599357	28955	14013	14942	18,1	8,8	9,3
1962	1604980	1607941	29035	15866	13169	18,1	9,9	8,2
1963	1614414	1626000	29174	15102	14072	18,1	9,4	8,7
1964	1630553	1638227	29184	16729	12455	17,9	10,3	7,6
1965	1650413	1660092	30587	15987	14600	18,5	9,7	8,8
1966	1669606	1679717	30941	15248	15693	18,5	9,1	9,4
1967	1690939	1699339	29824	16353	13471	17,6	9,7	7,9
1968	1703708	1709752	28580	17446	11134	16,8	10,2	6,6
1969	1714022	1719906	27883	18564	9319	16,3	10,8	5,5
1970	1726513	1731787	27432	17354	10078	15,9	10,1	5,8
1971	1738101	1744882	28278	17425	10853	16,3	10,0	6,3
1972	1751506	1759584	28713	18153	10560	16,4	10,4	6,0
1973	1766125	1773809	29548	17614	11934	16,7	9,9	6,8
1974	1782470	1790229	28625	17206	11419	16,0	9,6	6,4
1975	1800022	1808707	29786	18180	11606	16,5	10,1	6,4
1976	1819276	1831790	30339	18157	12182	16,8	10,0	6,8

4.9 Število prebivalstva in naravno gibanje prebivalstva (nadaljevanje) Number of population and natural change of population (continued)

	Prebivalstvo sredi leta ¹⁾ Population on 30 June ¹⁾	Prebivalstvo ob koncu leta Population on 31 December	Število Number			Koefficienti na 1000 prebivalcev Rates per 1000 inhabitants		
			živorojeni live births	umrli deaths	naravni prirast natural increase	živorojeni live births	umrli deaths	naravni prirast natural increase
1977	1839358	1852963	29904	17633	12271	16,2	9,6	6,6
1978	1862620	1872133	30354	18357	11997	16,3	9,9	6,4
1979	1882304	1893064	30604	18148	12456	16,2	9,6	6,6
1980	1901208	1909566	29902	18820	11082	15,7	9,9	5,8
1981	1917469	1924690	29220	18733	10487	15,2	9,8	5,4
1982	1924877	1929292	28894	19647	9247	15,0	10,2	4,8
1983	1933104	1937588	27200	20703	6497	14,1	10,7	3,4
1984	1942802	1948577	26274	20214	6060	13,5	10,4	3,1
1985	1973151	1975273	25933	19854	6079	13,1	10,0	3,1
1986	1980718	1985486	25570	19499	6071	12,9	9,8	3,1
1987	1989462	1994066	25592	19837	5755	12,9	10,0	2,9
1988	1999988	1996325	25209	19126	6083	12,6	9,6	3,0
1989	1999404	1996377	23447	18669	4778	11,7	9,3	2,4
1990	1998090	1999945	22368	18555	3813	11,2	9,3	1,9
1991	2001768	1998912	21583	19324	2259	10,8	9,7	1,1
1992	1995832	1994084	19982	19333	649	10,0	9,7	0,3
1993	1990623	1989408	19793	20012	-219	9,9	10,0	-0,1
1994	1988850	1989477	19463	19359	104	9,8	9,7	0,1
1995	1987505	1990266	18980	18968	12	9,5	9,5	0,0
1996	1991169	1986989	18788	18620	168	9,5	9,4	0,1
1997	1986848	1984923	18165	18928	-763	9,1	9,5	-0,4
1998	1982603	1978334	17856	19039	-1183	9,0	9,6	-0,6
1999	1985557	1987755	17533	18885	-1352	8,8	9,5	-0,7
2000	1990272	1990094	18180	18588	-408	9,1	9,3	-0,2
2001	1992035	1994026	17477	18508	-1031	8,8	9,3	-0,5

1) Stanje 30. 6.
As of 30 June.

4.10 Pričakovano trajanje življenja ob rojstvu¹⁾ Life expectancy at birth¹⁾

leta / years

Obdobje Period	Moški Men	Ženske Women	Obdobje Period	Moški Men	Ženske Women
1958-1959	65,56	70,68	1981-1982	67,23	75,14
1960-1961	66,11	71,96	1982-1983	66,23	75,12
1961-1962	66,09	71,98	1983-1984	66,99	75,04
1962-1963	65,48	71,90	1984-1985	67,38	75,52
1963-1964	65,19	72,27	1985-1986	67,85	75,89
1964-1965	64,98	71,94	1986-1987	68,14	76,10
1965-1966	65,45	72,74	1987-1988	68,26	76,76
1966-1967	65,96	72,92	1988-1989	68,86	76,72
1967-1968	65,59	72,41	1989-1990	69,38	77,19
1968-1969	64,83	72,13	1990-1991	69,54	77,38
1969-1970	65,04	72,35	1991-1992	69,45	77,25
1970-1972	65,35	72,92	1992-1993	69,40	77,29
1972-1973	65,64	73,38	1993-1994	69,58	77,38
1973-1974	66,64	73,88	1994-1995	70,27	77,76
1974-1975	66,70	74,16	1995-1996	70,79	78,25
1975-1976	66,55	74,18	1996-1997	71,01	78,62
1976-1977	66,77	74,53	1997-1998	71,05	78,68
1977-1978	66,80	74,77	1998-1999	71,34	78,75
1978-1979	66,98	74,87	1999-2000	71,94	79,10
1979-1980	67,29	75,12	2000-2001	72,13	79,57
1980-1981	67,42	75,21			

1) Glej metodološka pojasnila.
See: Methodological explanations.

4.11 Živorajeni otroci
Live births

	Ø 1990-1994	Ø 1995-1999	1997	1998	1999	2000	2001	
SKUPAJ	20638	18264	18165	17856	17533	18180	17477	TOTAL
Dečki	10598	9416	9323	9256	9049	9368	9064	Boys
Deklice	10040	8848	8842	8600	8484	8812	8413	Girls
Rojeni v zdravstvenem zavodu delež teh med vsemi živorojenimi (%)	20584 99,7	18234 99,8	18132 99,8	17830 99,8	17503 99,8	18160 99,9	17455 99,9	Born in a medical facility share of all live births (%)
Rojeni drugje	54	30	33	26	30	20	22	Born elsewhere
Rojeni s strokovno pomočjo delež teh med vsemi živorojenimi (%)	20611 99,9	18250 99,9	18153 99,9	17840 99,9	17521 99,9	18169 99,9	17463 99,9	Born with medical assistance share of all live births (%)
Rojeni brez strokovne pomoči	27	14	12	16	12	11	14	Born without medical assistance
Starost matere ob otrokovem rojstvu (leta)								Age of mother at birth (years)
pod 15	4	3	2	2	5	1	1	under 15
15-19	1374	717	660	603	544	511	441	15-19
20-24	7455	5115	5097	4712	4435	4285	3761	20-24
25-29	7334	6975	6946	6844	6803	7224	7028	25-29
30-34	3206	3997	4020	4128	4179	4416	4505	30-34
35-39	1058	1236	1241	1319	1330	1498	1514	35-39
40-44	198	212	192	239	225	240	220	40-44
45-49	9	9	7	9	11	4	7	45-49
50 +	-	-	-	-	1	1	-	50 +
neznano	-	-	-	-	-	-	-	unknown
Vrstni red rojstva								Order of birth
prvorajeni	9846	8723	8665	8710	8680	9132	8599	first
drugorajeni	8074	6957	6847	6699	6393	6540	6371	second
tretjerajeni	2071	1987	2012	1931	1870	1874	1865	third
četrtoajeni	431	417	458	369	391	454	441	fourth
petorajeni	130	108	109	90	116	106	124	fifth
šestorajeni	50	41	40	32	50	39	47	sixth
sedmorajeni	20	15	16	14	13	19	19	seventh
osmorajeni	10	8	7	7	9	10	5	eight
devetorajeni in nadaljnji	6	8	11	4	11	6	6	ninth and over
Rojeni v zakonski zvezi	15067	12307	12223	11855	11330	11434	10596	Legitimate births
v prvem letu zakonske zveze	6245	4646	4574	4370	4315	4261	3869	in the first year of marriage
v drugem	1481	1237	1228	1252	1117	1233	1155	in the second year
v tretjem	1399	1177	1151	1169	1103	1173	993	in the third year
v četrtem	1269	994	1011	946	951	954	902	in the fourth year
v petem	1032	847	846	837	742	731	728	in the fifth year
v šestem	797	664	601	610	626	588	576	in the sixth year
v sedmem	637	533	490	515	491	443	463	in the seventh year
v osmem	472	440	469	409	368	386	342	in the eighth year
v devetem	386	359	396	363	273	330	321	in the ninth year
v 10.-14.	1002	1067	1113	1018	1021	925	882	in the 10th-14th year
v 15.-19.	294	287	288	305	267	322	298	in the 15th-19th year
v 20. in nadaljnjih letih	53	54	56	61	48	52	48	in the 20th year and over
neznano	-	2	-	-	8	36	19	unknown
Rojeni zunaj zakonske zveze	5571	5957	5942	6001	6203	6746	6881	Illegitimate births

4.12 Povprečna starost matere ob otrokovem rojstvu
Mean age of mother at birth of any child

	Ø 1990-1994	Ø 1995-1999	1997	1998	1999	2000	2001	
Starost matere								Age of mother
pri živorojenih	26,5	27,7	27,7	27,9	28,1	28,3	28,5	at live births
pri mrtvorajenih	27,3	28,4	27,9	29,1	28,5	29,6	29,2	at still births
pri vseh rojstvih	26,5	27,7	27,7	27,9	28,1	28,2	28,5	at all births

4.13 Starostnospecifične stopnje rodnosti¹⁾
Age-specific birth rates¹⁾

	1980	1985	1997	1998	1999	2000	2001	
Starost matere (leta)								Age of mother (years)
pod 15	0,1	0,4	0,2	0,2	0,4	0,1	0,1	<i>under 15</i>
15-19	56,3	34,7	9,2	8,5	7,6	7,5	6,4	<i>15-19</i>
15	2,3	1,7	0,6	0,4	0,5	0,4	0,7	<i>15</i>
16	11,4	6,9	2,3	2,1	1,9	2,2	1,7	<i>16</i>
17	38,7	25,5	5,4	4,8	3,1	4,2	3,2	<i>17</i>
18	89,1	60,7	11,0	9,8	10,7	10,1	8,2	<i>18</i>
19	143,8	103,1	26,3	24,1	21,5	19,2	18,4	<i>19</i>
20-24	176,8	144,1	70,7	65,4	60,9	58,4	51,4	<i>20-24</i>
20	172,4	138,3	42,1	39,9	32,8	30,4	29,3	<i>20</i>
21	191,6	150,2	59,6	53,4	48,8	44,4	41,9	<i>21</i>
22	178,7	150,9	73,9	66,3	61,9	61,0	49,2	<i>22</i>
23	176,7	145,7	85,8	82,2	73,2	70,4	60,9	<i>23</i>
24	165,6	135,6	94,0	86,0	87,7	85,4	75,7	<i>24</i>
25-29	112,6	97,5	99,0	98,4	97,7	102,7	98,1	<i>25-29</i>
25	150,1	126,8	112,2	95,6	97,6	98,1	87,2	<i>25</i>
26	130,6	116,3	103,0	106,8	103,9	110,8	98,0	<i>26</i>
27	110,7	92,6	101,0	104,4	102,4	107,1	102,5	<i>27</i>
28	89,1	83,1	94,3	97,3	97,0	99,3	102,1	<i>28</i>
29	84,7	71,3	85,3	87,9	87,4	98,4	100,8	<i>29</i>
30-34	51,3	41,4	52,0	53,9	55,8	59,9	63,7	<i>30-34</i>
30	70,8	55,5	70,1	77,6	77,9	89,6	92,3	<i>30</i>
31	56,3	49,6	61,6	62,2	65,4	73,5	76,3	<i>31</i>
32	47,0	40,7	51,8	52,0	55,3	60,1	58,7	<i>32</i>
33	43,0	32,6	43,5	43,7	44,4	43,9	49,2	<i>33</i>
34	33,4	28,1	32,4	34,6	36,3	37,3	42,1	<i>34</i>
35-39	19,7	16,5	16,3	17,3	17,5	19,5	19,6	<i>35-39</i>
35	...	23,3	26,5	28,8	28,6	30,1	32,3	<i>35</i>
36	...	20,8	19,1	20,5	22,4	25,8	23,3	<i>36</i>
37	...	14,1	16,8	15,4	16,5	19,2	18,2	<i>37</i>
38	...	13,7	10,8	12,1	11,3	12,1	14,9	<i>38</i>
39	...	7,7	8,0	9,7	8,4	10,3	9,1	<i>39</i>
40-44	5,3	3,4	2,4	3,1	2,9	3,1	2,9	<i>40-44</i>
40	...	6,7	5,1	6,0	6,6	7,2	5,9	<i>40</i>
41	...	4,6	3,5	5,1	4,3	3,9	4,1	<i>41</i>
42	...	3,9	1,8	2,2	1,8	2,5	2,5	<i>42</i>
43	...	1,5	1,3	1,3	1,1	1,6	1,5	<i>43</i>
44	...	1,0	0,5	0,9	0,9	0,6	0,6	<i>44</i>
45-49	0,5	0,3	0,1	0,1	0,1	0,1	0,1	<i>45-49</i>
45	...	0,9	0,3	0,3	0,6	-	0,3	<i>45</i>
46	...	0,5	0,1	0,1	0,1	0,3	0,2	<i>46</i>
47	...	-	0,1	0,1	-	-	-	<i>47</i>
48	...	-	-	0,1	-	-	-	<i>48</i>
49	...	-	0,1	-	-	-	-	<i>49</i>
50+	0,0	-	-	-	0,1	0,1	-	<i>50+</i>
Celotna rodnost	2,11	1,71	1,25	1,23	1,21	1,26	1,21	<i>Total fertility rate</i>

1) Glej metodološka pojasnila.
 See: *Methodological explanations.*

**4.14 Porodi
Births**

	Ø 1990-1994	Ø 1995-1999	1997	1998	1999	2000	2001	
SKUPAJ	20489	18102	17999	17691	17340	17944	17497	TOTAL
Navadni porodi	20245	17852	17749	17416	17067	17652	17035	Single
Porodi dvojčkov	236	242	245	268	266	285	258	Twin
živorojeni otroci								live births
dečki	233	243	227	274	259	283	244	boys
dekllice	231	232	255	249	264	284	267	girls
mrtvororojeni otroci								still births
dečki	4	6	5	11	6	2	3	boys
dekllice	4	4	3	2	3	1	2	girls
Porodi trojčkov	8	8	5	7	7	7	12	Triplet
živorojeni otroci								live births
dečki	12	13	8	16	8	11	4	boys
dekllice	11	10	6	5	13	10	8	girls
mrtvororojeni otroci								still births
dečki	-	-	-	-	-	-	-	boys
dekllice	-	1	1	-	-	-	-	girls
Delež porodov dvojčkov in trojčkov (%)	1,2	1,0	1,4	1,5	1,6	1,6	1,5	Share of twin and triplet births (%)
Delež dvojčkov in trojčkov (%)	2,4	2,8	2,8	3,0	3,1	3,3	3,4	Share of twins and triplets (%)

**4.15 Priznanja in ugotovitve očetovstva ter posvojitve otrok
Acknowledgement and ascertainment of paternity and child adoption**

	Ø 1990-1994	Ø 1995-1999	1997	1998	1999	2000	2001	
Priznanje očetovstva	5162	5419	5499	5220	5676	6053	6584	Acknowledgement of paternity
Ugotovitev očetovstva	73	34	48	17	38	12	4	Ascertainment of paternity
Posvojitve otroka	84	55	54	46	48	45	52	Child adoption

**4.16 Priznanja in ugotovitve očetovstva ter posvojitve otrok po starosti in spolu otrok, 2001
Acknowledgement and ascertainment of paternity and child adoption by age and sex of child, 2001**

Starost otroka	Priznanja očetovstva Acknowledgement of paternity			Ugotovitve očetovstva Ascertainment of paternity			Posvojitve otrok Child adoption			Posvojitve otrok sozakoncev Adoption of child of married partner			Age of child
	skupaj total	moški men	ženske women	skupaj total	moški men	ženske women	skupaj total	moški men	ženske women	skupaj total	moški men	ženske women	
SKUPAJ	6584	3417	3167	4	3	1	52	26	26	22	15	7	TOTAL
pred rojstvom otroka	-	-	-	-	-	-	-	-	-	-	-	-	before birth of child
manj kot 1 mesec	3262	1669	1593	-	-	-	-	-	-	-	-	-	under 1 month
1-10 mesecev	3032	1599	1433	-	-	-	2	1	1	-	-	-	1-9 months
11 -12 mesecev	9	4	5	-	-	-	2	1	1	-	-	-	10-11 months
1-4 leta	132	70	62	2	2	-	20	7	13	3	1	2	1-4 years
5-9 let	83	40	43	2	1	1	17	11	6	13	10	3	5-9 years
10-14 let	28	14	14	-	-	-	8	5	3	5	4	1	10-14 years
15-19 let	18	11	7	-	-	-	3	1	2	1	-	1	15-19 years
20 let in več	20	10	10	-	-	-	-	-	-	-	-	-	20 years and over

4.17 Umrlji Deaths

	Ø 1990 - 1994	Ø 1995 - 1999	1997	1998	1999	2000	2001	
SKUPAJ	19317	18888	18928	19039	18885	18588	18508	TOTAL
Moški	9869	9635	9649	9726	9671	9557	9654	Men
Ženske	9448	9253	9279	9313	9214	9031	8854	Women
Mesto smrti								Place of death
v zdravstveni ustanovi	9194	8973	8851	9238	9336	10993	9155	in medical facility
med vsemi umrlimi (%)	47,6	47,5	46,8	48,5	49,4	59,1	49,5	share of all deaths (%)
drugje	10123	9915	10077	9801	9549	7595	9353	other
Zdravljenje								Medical treatment
zdravljeni	12690	11123	10942	10852	10808	10551	9944	received treatment
med vsemi umrlimi (%)	65,7	58,9	57,8	57,0	57,2	56,8	53,7	share of all deaths (%)
niso bili zdravljeni	6627	7805	7986	8187	8277	8037	8564	did not receive treatment
Vzrok smrti je ugotovil								Cause of death given by
zdravnik	19317	18888	18928	19039	18885	18588	18508	physician
med vsemi umrlimi (%)	100,0	100,0	100,0	100,0	100,0	100,0	100,0	share of all deaths (%)
druga oseba	-	-	-	-	-	-	-	other person
Umrlji dojenčki	160	92	94	93	79	89	74	Deaths under 1 year
dečki	94	54	53	58	43	52	44	boys
deklice	66	38	41	35	36	37	30	girls
Koeficienti								Rates
umrli na 1000 prebivalcev	9,7	9,5	9,5	9,6	9,5	9,3	9,3	deaths per 1000 inhabitants
umrli dojenčki na 1000 živorojenih	7,8	5,0	5,2	5,2	4,5	4,9	4,2	infant mortality per 1000 live births

4.18 Starostnospecifične stopnje smrtnosti po spolu¹⁾ Age-specific mortality rates by sex¹⁾

		1980	1985	1997	1998	1999	2000	2001		
Starostne skupine (leta)	moški	10,8	10,8	10,0	10,1	10,0	9,8	9,9	men	Age groups (years)
	ženske	9,2	9,6	9,1	9,2	9,1	8,9	8,7	women	
0	moški	16,0	16,0	5,6	6,4	4,8	5,6	4,9	men	0
	ženske	13,8	10,0	4,6	4,1	4,2	4,2	3,6	women	
1-4	moški	0,8	0,6	0,3	0,4	0,4	0,2	0,1	men	1-4
	ženske	0,6	0,3	0,2	0,3	0,2	0,1	0,1	women	
5-9	moški	0,2	0,3	0,4	0,2	0,2	0,2	0,2	men	5-9
	ženske	0,2	0,3	0,1	0,1	0,0	0,2	0,1	women	
10-14	moški	0,4	0,4	0,4	0,2	0,2	0,2	0,2	men	10-14
	ženske	0,2	0,1	0,1	0,2	0,1	0,1	0,1	women	
15-19	moški	1,2	1,0	0,7	1,0	0,8	0,7	1,0	men	15-19
	ženske	0,4	0,4	0,3	0,4	0,3	0,4	0,3	women	
20-24	moški	2,1	1,8	1,3	1,4	1,2	1,2	1,2	men	20-24
	ženske	0,7	0,5	0,2	0,4	0,4	0,3	0,2	women	
25-29	moški	2,1	1,8	1,5	1,1	1,2	1,0	1,3	men	25-29
	ženske	0,5	0,4	0,3	0,4	0,3	0,4	0,3	women	
30-34	moški	2,3	2,2	1,7	1,7	1,4	1,3	1,5	men	30-34
	ženske	0,8	0,7	0,5	0,5	0,5	0,5	0,5	women	
35-39	moški	3,3	2,9	2,4	2,3	2,1	2,1	2,1	men	35-39
	ženske	1,3	1,2	1,0	0,8	0,7	0,8	0,7	women	
40-44	moški	5,4	4,6	3,6	3,7	3,3	3,2	3,1	men	40-44
	ženske	1,9	1,6	1,5	1,6	1,9	1,4	1,3	women	
45-49	moški	8,5	7,9	5,8	5,7	5,9	5,5	5,6	men	45-49
	ženske	3,9	2,9	2,5	2,6	2,5	2,6	2,3	women	
50-54	moški	12,9	12,6	9,4	8,9	8,7	8,1	8,2	men	50-54
	ženske	4,8	4,9	3,6	4,0	4,3	3,9	3,9	women	
55-59	moški	17,4	19,7	13,9	13,6	12,7	13,4	13,4	men	55-59
	ženske	7,6	7,3	5,7	5,3	5,6	5,0	5,8	women	
60-64	moški	23,7	27,7	23,6	21,6	21,7	19,6	19,9	men	60-64
	ženske	11,0	11,6	8,7	8,5	8,2	8,2	7,5	women	
65-69	moški	39,4	39,3	33,2	34,7	33,9	32,0	30,7	men	65-69
	ženske	18,9	20,3	14,2	14,5	14,4	13,0	12,6	women	
70-74	moški	64,2	57,7	48,3	51,3	47,7	49,9	45,7	men	70-74
	ženske	34,4	34,4	23,8	24,9	25,4	22,7	22,2	women	
75-79	moški	94,7	99,5	77,4	74,2	72,2	73,9	72,2	men	75-79
	ženske	62,4	62,6	44,7	43,3	40,0	40,5	37,7	women	
80-84	moški	153,2	148,1	123,2	130,9	124,4	113,8	108,1	men	80-84
	ženske	111,1	110,1	90,6	89,2	85,7	73,3	71,2	women	
85 +	moški	286,3	201,8	219,3	204,5	218,7	202,3	215,2	men	85 +
	ženske	233,1	193,1	184,9	177,7	169,5	170,6	166,1	women	
Povprečna starost umrlih	moški	63,5	64,5	66,4	66,5	67,3	67,2	67,3	men	Mean age at death
	ženske	71,8	73,5	75,6	75,4	75,3	75,6	76,6	women	

1) Glej metodološka pojasnila. / See: Methodological explanations.

4.19 Umrli po vzroku smrti, spolu in starosti, 2001¹⁾ Deaths by cause of death, sex and age, 2001¹⁾

Vzroki smrti	Spol	Skupaj Total	0-6 dni 0-6 days	7-27 dni 7-27 days	28 dni- < 2 mesecev 28 days- < 2 months	2-5 mese- cev 2-5 months	6-11 mese- cev 6-11 months	1-4 leta 1-4 years	5-14 let 5-14 years	15-24	25-34	35-44	45-54	55-64	65-74	75+	Sex	Causes of death
SKUPAJ	skupaj	18508	42	10	5	6	11	8	31	200	263	566	1488	2382	4559	8937	total	TOTAL
	moški	9654	27	4	2	3	8	4	23	164	211	411	1049	1664	2763	3321	men	
	ženske	8854	15	6	3	3	3	4	8	36	52	155	439	718	1796	5616	women	
Infekcijske in parazitarne bolezni (A00-B99)	skupaj	125	-	-	-	-	-	-	1	1	-	7	16	8	34	58	total	Infectious and parasitic diseases (A00-B99)
	moški	68	-	-	-	-	-	-	-	-	-	5	14	3	20	26	men	
	ženske	57	-	-	-	-	-	-	1	1	-	2	2	5	14	32	women	
Neoplazme (C00-D48)	skupaj	4892	-	-	-	-	1	1	5	9	38	134	528	901	1581	1694	total	Neoplasms (C00-D48)
	moški	2729	-	-	-	-	1	-	3	6	19	65	331	570	936	798	men	
	ženske	2163	-	-	-	-	-	1	2	3	19	69	197	331	645	896	women	
Bolezni krvi in krvotvornih organov, bolezni, pri katerih je udeležen imunski sistem (D50-D89)	skupaj	21	-	-	-	-	-	-	1	-	-	-	1	-	4	15	total	Diseases of the blood and blood-forming organs, disorders involving the immune mechanism (D50-D89)
	moški	6	-	-	-	-	-	-	1	-	-	-	1	-	1	3	men	
	ženske	15	-	-	-	-	-	-	-	-	-	-	-	-	3	12	women	
Endokrine, prehranske in presnovne bolezni (E00-E90)	skupaj	589	-	1	-	1	-	1	1	-	1	7	19	46	159	353	total	Endocrine, nutritional and metabolic diseases (E00-E90)
	moški	220	-	-	-	-	-	1	1	-	1	6	12	32	75	92	men	
	ženske	369	-	1	-	1	-	-	-	-	-	1	7	14	84	261	women	
Duševne in vedenjske motnje (F00-F99)	skupaj	273	-	-	-	-	-	-	-	8	11	38	48	68	55	45	total	Mental and behavioural disorders (F00-F99)
	moški	205	-	-	-	-	-	-	-	6	11	31	42	61	40	14	men	
	ženske	68	-	-	-	-	-	-	-	2	-	7	6	7	15	31	women	
Bolezni živčevja (G00-G99)	skupaj	217	-	-	-	-	4	1	3	9	4	15	18	29	66	68	total	Diseases of the nervous system (G00-G99)
	moški	125	-	-	-	-	2	1	3	4	4	11	9	20	42	29	men	
	ženske	92	-	-	-	-	2	-	-	5	-	4	9	9	24	39	women	
Bolezni očesa in adneksov (H00-H59)	skupaj	-	-	-	-	-	-	-	-	-	-	-	-	-	-	-	total	Diseases of the eye and adnexa (H00-H59)
	moški	-	-	-	-	-	-	-	-	-	-	-	-	-	-	-	men	
	ženske	-	-	-	-	-	-	-	-	-	-	-	-	-	-	-	women	
Bolezni ušesa in mastoida (H60-H95)	skupaj	-	-	-	-	-	-	-	-	-	-	-	-	-	-	-	total	Diseases of the ear and mastoid process (H60-H95)
	moški	-	-	-	-	-	-	-	-	-	-	-	-	-	-	-	men	
	ženske	-	-	-	-	-	-	-	-	-	-	-	-	-	-	-	women	
Bolezni obtočil (I00-I99)	skupaj	7235	1	-	1	-	-	1	2	8	18	80	313	637	1661	4514	total	Diseases of the circulatory system (I00-I99)
	moški	3274	-	-	-	-	-	-	2	6	12	61	230	475	986	1502	men	
	ženske	3961	1	-	1	-	-	1	-	2	6	19	83	162	675	3012	women	
Bolezni dihal (J00-J99)	skupaj	1343	-	-	1	1	-	-	2	-	4	11	28	77	320	899	total	Diseases of the respiratory system (J00-J99)
	moški	751	-	-	1	-	-	-	-	-	4	10	20	60	230	426	men	
	ženske	592	-	-	-	1	-	-	2	-	-	1	8	17	90	473	women	
Bolezni prebavil (K00-K93)	skupaj	1281	-	-	-	-	-	-	1	-	17	78	198	287	318	382	total	Diseases of the digestive system (K00-K93)
	moški	748	-	-	-	-	-	-	1	-	14	57	146	202	204	124	men	
	ženske	533	-	-	-	-	-	-	-	-	3	21	52	85	114	258	women	
Bolezni kože in podkožja (L00-L99)	skupaj	23	-	-	-	-	-	-	-	-	-	-	2	1	4	16	total	Diseases of the skin and subcutaneous tissue (L00-L99)
	moški	5	-	-	-	-	-	-	-	-	-	-	1	-	3	1	men	
	ženske	18	-	-	-	-	-	-	-	-	-	-	1	1	1	15	women	
Bolezni mišičnoskeletnega sistema in vezivnega tkiva (M00-M99)	skupaj	33	-	-	-	-	-	-	-	1	1	-	2	5	10	14	total	Diseases of the musculoskeletal system and connective tissue (M00-M99)
	moški	11	-	-	-	-	-	-	-	1	-	-	1	3	4	2	men	
	ženske	22	-	-	-	-	-	-	-	-	1	-	1	2	6	12	women	
Bolezni sečil in spolovil (N00-N99)	skupaj	208	-	-	-	-	-	-	-	-	-	1	7	12	42	146	total	Diseases of the genitourinary system (N00-N99)
	moški	90	-	-	-	-	-	-	-	-	-	1	4	7	22	56	men	
	ženske	118	-	-	-	-	-	-	-	-	-	-	3	5	20	90	women	

4.19 Umrli po vzroku smrti, spolu in starosti, 2001¹⁾ (nadaljevanje)
Deaths by cause of death, sex and age, 2001¹⁾ (continued)

Vzroki smrti	Spol	Skupaj Total	0-6 dni 0-6 days	7-27 dni 7-27 days	28 dni - < 2 meseca 28 days - < 2 months	2-5 mesecev 2-5 months	6-11 mesecev 6-11 months	1-4 leta 1-4 years	5-14 let 5-14 years	15-24	25-34	35-44	45-54	55-64	65-74	75+	Sex	Causes of death
Nosečnost, porod in poporodno obdobje (O00-O99)	skupaj ženske	3 3	- -	- -	- -	- -	- -	- -	- -	- -	- -	2 2	1 1	- -	- -	- -	total women	Pregnancy, childbirth and the puerperium (O00-O99)
Nekatera stanja, ki izvirajo v perinatalnem obdobju (P00-P96)	skupaj moški ženske	37 20 17	29 17 12	6 2 4	1 - 1	1 1 -	- - -	- - -	- - -	- - -	- - -	- - -	- - -	- - -	- - -	- - -	total men women	Certain conditions originating in the perinatal period (P00-P96)
Prirojene malformacije, deformacije (Q00-Q99)	skupaj moški ženske	51 34 17	10 7 3	3 2 1	2 1 1	3 2 1	6 5 1	4 2 2	2 1 1	7 5 2	1 1 -	3 1 2	1 1 -	3 2 1	5 3 2	1 1 -	total men women	Congenital malformations, deformations (Q00-Q99)
Simptomi, znaki, nenormalni klinični in labor. izvidi, neuvrščeni drugje (R00-R99)	skupaj moški ženske	747 363 384	1 1 -	- - -	- - -	- - -	- - -	- - -	2 1 1	15 14 1	15 10 5	38 30 8	80 56 24	115 76 39	105 63 42	376 112 264	total men women	Symptoms, signs and abnormal clinical and laboratory findings, not elsewhere classified (R00-R99)
Poškodbe, zstrupitve in nekatere druge posledice zunanjih vzrokov (S00-T98)	skupaj moški ženske	1430 1005 425	2 2 -	- - -	- - -	- - -	- - -	- - -	11 10 1	142 122 20	151 135 16	153 133 20	227 181 46	193 153 40	195 134 61	356 135 221	total men women	Injury, poisoning and certain other consequences of external causes (S00-T98)

1) Glej metodološka pojasnila.
See: Methodological explanations.

4.20 Umrli dojenčki po starosti
Infant deaths by age

	Ø 1990-1994	Ø 1995-1999	1997	1998	1999	2000	2001	TOTAL
SKUPAJ	160	92	94	93	79	89	74	TOTAL
Pod 24 ur	53	33	36	32	31	31	27	Under 1 day
1-6 dni	28	14	17	20	10*	26	15	1-6 days
1 dan	9	4	2	5	3	12	2	1 day
2 dni	7	3	5	4	3	4	1	2 days
3 dni	4	4	6	7	3	5	4	3 days
4 dni	3	1	-	-	1	2	2	4 days
5 dni	3	2	1	3	-	-	3	5 days
6 dni	2	2	3	1	-	3	3	6 days
7-27 dni	24	12	16	8	15	8	10	7-27 days
7-13 dni	14	6	7	5	9	6	5	7-13 days
14-20 dni	8	4	4	3	4	2	3	14-20 days
21-27 dni	2	2	5	-	2	-	2	21-27 days
28 dni - < 2 meseca	14	10	8	13	8	2	5	28 days - < 2 months
2-11 mesecev	41	21	17	20	15	22	17	2-11 months
2 meseca	9	6	2	5	4	4	2	2 months
3 mesece	6	3	3	4	1	6	1	3 months
4 mesece	7	2	2	-	5	2	1	4 months
5 mesecev	5	3	-	5	1	2	2	5 months
6 mesecev	4	2	1	2	-	5	4	6 months
7 mesecev	2	1	1	2	2	2	1	7 months
8 mesecev	4	1	-	-	-	1	2	8 months
9 mesecev	2	1	3	-	-	-	2	9 months
10 mesecev	1	1	3	-	1	-	2	10 months
11 mesecev	1	1	2	2	1	-	-	11 months

4.21 Nasilne smrti Deaths due to accidents, homicides and suicides

	Ø 1990- 1994 ¹⁾	Ø 1995- 1999	1997	1998	1999	2000	2001	
SKUPAJ	1854	1721	1761	1649	1658	1544	1566	TOTAL
Nezgode	1202	1091	1122	1017	1038	934	969	Accidents
Usmrtitve, uboji	47	37	46	20	30	22	16	Homicides
Samomori	605	593	593	612	590	588	581	Suicides
Nezgode								Accidents
Skupaj	1202	1091	1122	1017	1038	934	969	Total
moški	794	697	733	644	674	602	636	men
ženske	408	393	389	373	358	332	333	women
Starost (leta)								Age groups (years)
0-4	19	9	3	14	6	6	3	0-4
5-9	15	8	14	6	8	4	5	5-9
10-14	12	9	11	6	9	7	4	10-14
15-19	56	46	38	49	35	41	50	15-19
20-49	399	339	337	308	325	277	279	20-49
50 +	701	680	719	632	655	599	628	50 +
Vzrok nezgode²⁾								Cause of accident²⁾
transportne nezgode	500	381	380	341	354	331	318	transport accidents
zastrupitve	31	38	31	37	36	24	38	poisoning
padci	387	382	426	346	328	338	342	falls
ogelj in eksplozije	13	16	19	14	9	8	16	fire and explosions
zadušitve in utopitve	71	59	56	69	55	48	51	suffocations and drownings
drugi vzroki	200	216	210	210	256	185	204	all other causes
Usmrtitve in uboji								Homicides
Skupaj	47	37	46	20	30	22	16	Total
moški	34	25	29	15	20	14	12	men
ženske	13	12	17	5	10	8	4	women
Starost (leta)								Age groups (years)
0-9	2	2	1	1	1	1	-	0-9
10-14	1	1	-	-	-	-	-	10-14
15-19	2	2	1	-	2	-	3	15-19
20-49	28	21	28	12	16	13	9	20-49
50 +	14	11	16	7	11	8	4	50 +
Samomori								Suicides
Skupaj	605	593	593	612	590	588	581	Total
moški	465	461	473	477	453	433	459	men
ženske	140	133	120	135	137	155	122	women
Starost (leta)								Age groups (years)
0-14	5	4	4	5	4	1	2	0-14
15-19	16	20	16	30	15	17	13	15-19
20-49	290	286	311	295	275	261	254	20-49
50 +	294	283	262	282	296	309	312	50 +
Na 100 umrlih								Per 100 deaths
nasilne smrti	9,0	9,1	9,3	8,6	8,8	8,3	8,5	violent deaths
nezgode	5,8	5,8	5,9	5,3	5,5	5,0	5,2	accidents
usmrtitve in uboji	0,2	0,2	0,2	0,1	0,2	0,1	0,1	homicides
samomori	2,9	3,1	3,1	3,3	3,1	3,2	3,1	suicides

1) V skupnem številu usmrtitev in ubojev leta 1991 je upoštevanih tudi 26 prebivalcev Slovenije, ki so umrli zaradi poškodb v vojni.
The total number of homicides in 1991 takes into account also 26 inhabitants of Slovenia who died due to war injuries.

2) Vzroki smrti so razvrščeni po Mednarodni klasifikaciji boleznin in sorodnih zdravstvenih problemov za statistične namene, X. revizija
Causes of death are classified by the International Statistical Classification of Diseases and Related Health Problems, Tenth Revision.

4.22 Sklenitve zakonskih zvez po starosti neveste in ženina ter po prejšnjem zakonskem stanu
Marriages by age of bride and groom and by previous marital status

	Ø 1990-1994	Ø 1995-1999	1997	1998	1999	2000	2001	
Sklenitve zakonskih zvez Marriages								
SKUPAJ	8630	7709	7500	7528	7716	7201	6935	TOTAL
Starost neveste (leta) Age of bride (years)								
Pod 15	-	-	-	-	1	-	1	<i>Under 15</i>
15-19	878	400	371	308	334	226	225	<i>15-19</i>
20-24	4031	2998	2922	2777	2656	2279	1988	<i>20-24</i>
25-29	2264	2589	2564	2686	2768	2820	2799	<i>25-29</i>
30-34	663	865	782	910	995	976	997	<i>30-34</i>
35-39	308	346	362	357	384	392	380	<i>35-39</i>
40-44	175	194	188	172	216	171	194	<i>40-44</i>
45-49	104	124	112	141	166	165	127	<i>45-49</i>
50-54	76	77	89	73	85	71	97	<i>50-54</i>
55-59	56	50	48	41	44	42	53	<i>55-59</i>
60-64	35	32	26	35	29	33	33	<i>60-64</i>
65 +	40	34	36	28	38	26	41	<i>65 +</i>
Neznano	-	-	-	-	-	-	-	<i>Unknown</i>
Starost ženina (leta) Age of groom (years)								
Pod 15	-	-	-	-	-	-	-	<i>Under 15</i>
15-19	75	42	39	42	42	32	34	<i>15-19</i>
20-24	2565	1521	1472	1316	1318	1076	976	<i>20-24</i>
25-29	3450	3182	3110	3080	3092	2894	2770	<i>25-29</i>
30-34	1275	1576	1543	1681	1693	1724	1646	<i>30-34</i>
35-39	528	589	573	588	695	633	683	<i>35-39</i>
40-44	264	291	252	327	314	316	281	<i>40-44</i>
45-49	149	176	194	168	184	205	200	<i>45-49</i>
50-54	95	113	106	119	140	118	129	<i>50-54</i>
55-59	75	76	81	74	80	70	78	<i>55-59</i>
60-64	56	50	54	48	51	46	42	<i>60-64</i>
65 +	98	92	76	85	107	87	96	<i>65 +</i>
Neznano	-	-	-	-	-	-	-	<i>Unknown</i>
Prejšnji zakonski stan ženina in neveste Previous marital status of groom and bride								
SKUPAJ								TOTAL
samski	7700	6897	6703	6753	6957	6498	6302	<i>single (M)</i>
samske	7734	6926	6700	6784	6945	6497	6290	<i>single (W)</i>
vdovci	176	175	156	151	109	112	102	<i>widowed (M)</i>
vdove	170	164	152	133	90	92	78	<i>widowed (W)</i>
razvezani	754	636	641	624	650	591	531	<i>divorced (M)</i>
razvezane	726	621	648	611	681	612	567	<i>divorced (W)</i>
Samski								Single (M)
samska	7292	6538	6330	6393	6559	6148	5966	<i>single (W)</i>
vdova	53	50	52	53	33	35	22	<i>widowed (W)</i>
razvezana	355	309	321	307	365	315	314	<i>divorced (W)</i>
Vdovec								Widowed (M)
samska	46	45	42	53	33	36	25	<i>single (W)</i>
vdova	65	50	49	45	28	27	34	<i>widowed (W)</i>
razvezana	65	59	65	53	48	49	43	<i>divorced (W)</i>
Razvezan								Divorced (M)
samska	396	343	328	338	353	313	299	<i>single (W)</i>
vdova	52	40	51	35	29	30	22	<i>widowed (W)</i>
razvezana	306	275	262	251	268	248	210	<i>divorced (W)</i>

4.23 Sklenitve zakonskih zvez po starosti neveste in ženina, 2001 Marriages by age of bride and groom, 2001

Starost neveste (leta)	Skupaj Total	Starost ženina (leta) Age of groom (years)												Age of bride (years)
		pod 15 under 15	15-19	20-24	25-29	30-34	35-39	40-44	45-49	50-54	55-59	60-64	65 +	
SKUPAJ	6935	-	34	976	2770	1646	683	281	200	129	78	42	96	TOTAL
Pod 15	1	-	1	-	-	-	-	-	-	-	-	-	-	Under 15
15-19	225	-	18	124	67	11	4	-	1	-	-	-	-	15-19
20-24	1988	-	12	652	957	286	63	13	2	2	-	-	1	20-24
25-29	2799	-	3	180	1529	824	194	42	23	2	-	1	1	25-29
30-34	997	-	-	17	187	449	229	63	27	20	4	1	-	30-34
35-39	380	-	-	1	23	59	156	74	44	17	4	-	2	35-39
40-44	194	-	-	1	6	13	28	62	43	21	16	1	3	40-44
45-49	127	-	-	1	1	3	9	20	39	28	15	4	7	45-49
50-54	97	-	-	-	-	1	-	5	17	29	22	3	20	50-54
55-59	53	-	-	-	-	-	-	2	3	8	8	19	13	55-59
60-64	33	-	-	-	-	-	-	-	-	1	4	9	19	60-64
65 +	41	-	-	-	-	-	-	-	1	1	5	4	30	65 +

4.24 Sklenitve zakonskih zvez po vrstnem redu sklenitve zakonske zveze ženina in neveste in glede na prejšnji zakonski stan, 2001 Marriages by order of marriage and previous marital status of groom and bride, 2001

Vrstni red sklenitve zakonske zveze	Skupaj Total	Prejšnji zakonski stan ženina Previous marital status of groom									Order of marriage
		samski single			vdovec widowed			razvezan divorced			
		prejšnji zakonski stan neveste previous marital status of bride									
		samska single	vdova widowed	razvezana divorced	samska single	vdova widowed	razvezana divorced	samska single	vdova widowed	razvezana divorced	
SKUPAJ	6935	5966	22	314	25	34	43	299	22	210	TOTAL
Prva	6290	5966	-	-	25	-	-	299	-	-	First
Druga	593	-	20	289	-	33	39	-	19	193	Second
Tretja in več	52	-	2	25	-	1	4	-	3	17	Third and more
Prva	6302	5966	22	314	-	-	-	-	-	-	First
Prva	5966	5966	-	-	-	-	-	-	-	-	First
Druga	309	-	20	289	-	-	-	-	-	-	Second
Tretja in več	27	-	2	25	-	-	-	-	-	-	Third and more
Druga	588	-	-	-	23	32	36	285	19	193	Second
Prva	308	-	-	-	23	-	-	285	-	-	First
Druga	257	-	-	-	-	31	32	-	17	177	Second
Tretja in več	23	-	-	-	-	1	4	-	2	16	Third and more
Tretja in več	45	-	-	-	2	2	7	14	3	17	Third and more
Prva	16	-	-	-	2	-	-	14	-	-	First
Druga	27	-	-	-	-	2	7	-	2	16	Second
Tretja in več	2	-	-	-	-	-	-	-	1	1	Third and more

4.25 Sklenitve prvih zakonskih zvez po starosti neveste in ženina, 2001
First marriages by age of bride and groom, 2001

Starost neveste (leta)	Skupaj Total	Starost ženina (leta) Age of groom (years)												Age of bride (years)
		pod 15 under 15	15-19	20-24	25-29	30-34	35-39	40-44	45-49	50-54	55-59	60-64	65 +	
SKUPAJ	5966	-	34	958	2684	1515	513	136	64	31	14	7	10	TOTAL
Pod 15	1	-	1	-	-	-	-	-	-	-	-	-	-	Under 15
15-19	219	-	18	123	65	10	2	-	1	-	-	-	-	15-19
20-24	1948	-	12	650	951	272	56	5	2	-	-	-	-	20-24
25-29	2653	-	3	171	1491	793	157	27	9	1	-	-	1	25-29
30-34	797	-	-	12	161	401	177	34	7	4	1	-	-	30-34
35-39	223	-	-	1	15	35	107	41	16	5	2	-	1	35-39
40-44	65	-	-	1	1	3	12	20	19	4	4	-	1	40-44
45-49	29	-	-	-	-	1	2	6	8	8	3	-	1	45-49
50-54	18	-	-	-	-	-	-	2	2	7	2	2	3	50-54
55-59	8	-	-	-	-	-	-	1	-	2	1	3	1	55-59
60-64	4	-	-	-	-	-	-	-	-	-	1	2	1	60-64
65 +	1	-	-	-	-	-	-	-	-	-	-	-	1	65 +

4.26 Razveze zakonskih zvez po starosti žene in moža ter trajanju zakonske zveze
Divorces by age of wife and husband and by duration of marriage

	Ø 1990-1994	Ø 1995-1999	1997	1998	1999	2000	2001	
SKUPAJ	1907	1229	1996	2074	2074	2125	2274	TOTAL
Starost žene (leta) Age of wife (years)								
Pod 20	6	2	1	6	1	3	2	Under 20
20-24	170	57	104	96	86	80	73	20-24
25-29	379	175	307	288	281	270	276	25-29
30-34	385	248	381	432	425	423	435	30-34
35-39	379	244	399	414	407	424	419	35-39
40-44	269	222	366	367	376	386	433	40-44
45-49	142	146	227	235	267	290	328	45-49
50-54	84	63	99	106	111	147	181	50-54
55-59	48	39	63	63	68	48	69	55-59
60-64	26	17	25	38	24	33	25	60-64
65 +	18	16	24	29	28	21	33	65 +
Starost moža (leta) Age of husband (years)								
Pod 20	1	0	-	-	-	-	-	Under 20
20-24	58	17	28	37	20	23	15	20-24
25-29	270	106	190	180	161	148	165	25-29
30-34	376	214	351	368	352	345	353	30-34
35-39	402	252	407	417	435	427	431	35-39
40-44	341	230	387	383	381	428	438	40-44
45-49	195	194	303	308	361	361	396	45-49
50-54	121	101	153	173	179	206	260	50-54
55-59	76	56	79	106	93	95	105	55-59
60-64	37	30	46	55	48	57	57	60-64
65 +	31	29	52	47	44	35	54	65 +
Trajanje zakonske zveze (leta) Duration of marriage (years)								
Pod 1	29	9	10	17	18	31	17	Under 1
1	68	34	59	60	50	55	53	1
2	90	43	68	83	64	60	75	2
3	101	51	90	81	82	76	80	3
4	107	52	80	89	90	77	84	4
5-9	462	258	418	450	421	426	418	5-9
10-14	381	231	378	389	386	384	424	10-14
15 +	670	552	893	905	963	1016	1123	15 +

4.27 Razveze zakonskih zvez po starosti žene in moža, 2001
Divorces by age of wife and husband, 2001

Starost žene (leta)	Skupaj Total	Starost moža (leta) Age of husband (years)											Age of wife (years)
		pod 20 under 20	20-24	25-29	30-34	35-39	40-44	45-49	50-54	55-59	60-64	65 +	
SKUPAJ	2274	-	15	165	353	431	438	396	260	105	57	54	TOTAL
Pod 20	2	-	-	2	-	-	-	-	-	-	-	-	Under 20
20-24	73	-	12	38	16	6	1	-	-	-	-	-	20-24
25-29	276	-	2	95	135	33	8	1	2	-	-	-	25-29
30-34	435	-	-	25	169	177	45	15	4	-	-	-	30-34
35-39	419	-	-	3	28	163	168	34	18	5	-	-	35-39
40-44	433	-	1	1	5	40	182	150	42	8	1	3	40-44
45-49	328	-	-	1	-	10	29	173	90	18	4	3	45-49
50-54	181	-	-	-	-	2	3	19	93	43	18	3	50-54
55-59	69	-	-	-	-	-	2	3	7	28	20	9	55-59
60-64	25	-	-	-	-	-	-	1	2	3	8	11	60-64
65 +	33	-	-	-	-	-	-	-	2	-	6	25	65+

4.28 Razveze zakonskih zvez po številu vzdrževanih otrok in trajanju zakonske zveze, 2001
Divorces by number of dependent children and by duration of marriage, 2001

Število vzdrževanih otrok	Skupaj Total	Trajanje zakonske zveze (leta) Duration of marriage (years)											Number of dependent children
		pod 1 under 1	1	2	3	4	5-9	10-14	15-19	20-24	25 +		
SKUPAJ	2274	17	53	75	80	84	418	424	377	369	370	TOTAL	
Brez otrok	856	12	40	41	32	31	90	55	59	180	314	Without children	
En otrok	797	2	13	29	40	39	196	155	139	138	42	One children	
Dva otroka	557	3	-	5	8	13	120	193	159	45	10	Two children	
Trije otroci	52	-	-	-	-	1	11	18	15	4	3	Three children	
Štirje otroci	11	-	-	-	-	-	1	2	5	2	1	Four children	
Pet otrok in več	1	-	-	-	-	-	-	1	-	-	-	Five children and more	

4.29 Povprečna starost neveste in ženina ob sklenitvi zakonske zveze
Mean age of bride and groom at marriage

	Ø 1990-1994	Ø 1995-1999	1997	1998	1999	2000	2001	
Nevesta	26,1	27,5	27,6	27,8	28,1	28,4	28,8	Bride
Ženin	29,4	30,7	30,7	30,9	31,3	31,4	31,8	Groom

4.30 Koefficienti sklenitev in razvez zakonskih zvez in število razvez zakonskih zvez na 1000 sklenitev zakonskih zvez
Crude marriage rate, crude divorce rate and number of divorces per 1000 marriages

	Ø 1990-1994	Ø 1995-1999	1997	1998	1999	2000	2001	
Sklenitve zakonskih zvez na 1000 prebivalcev	4,3	3,9	3,8	3,8	3,9	3,6	3,5	Crude marriage rate
Razveze zakonskih zvez na 1000 prebivalcev	1,0	1,0	1,0	1,0	1,0	1,1	1,2	Crude divorce rate
Razveze zakonskih zvez na 1000 sklenitev zakonskih zvez	221,0	252,6	266,1	275,5	268,8	298,6	330,8	Divorces per 1000 marriages

4.31 Selitve¹⁾ Migration¹⁾

	Ø 1990-1994	Ø 1995-1999	1997	1998	1999	2000	2001	
Notranje selitve	36971	28865	29313	30110	30509	29781	30967	Internal migration
Meddržavne selitve								International migration
Priseljeni	4238	6561	7889	4603	4941	6185	7803	Immigrants
državljeni Republike Slovenije	...	1400	1093	857	1362	935	1030	Citizens of the Republic of Slovenia
tujci	...	5161	6796	3746	3579	5250	6773	Foreigners
Odseljeni	4038	4224	5447	6708	2606	3570	4811	Emigrants
državljeni Republike Slovenije	...	811	807	705	963	1559	1442	Citizens of the Republic of Slovenia
tujci ²⁾	...	3413	4640	6003	1643	2011	3369	Foreigners ²⁾
Selitveni prirast	200	2338	2442	-2105	2335	2615	2992	Net migration
državljeni Republike Slovenije	...	590	286	152	399	-624	-412	Citizens of the Republic of Slovenia
tujci	...	1748	2156	-2257	1936	3239	3404	Foreigners

1) Glej metodološka pojasnila.

See: Methodological explanations.

2) Ocena Statističnega urada Republike Slovenije.

Estimates of the Statistical Office of the Republic of Slovenia.

Vir: Za podatke o tujcih Ministrstvo za notranje zadeve

Source: Ministry of the Interior for the data on foreigners

4.32 Notranje selitve po starostnih skupinah in spolu selivcev, 2001¹⁾ Internal migration by age groups and sex of migrants, 2001¹⁾

Starostne skupine (leta)	Skupaj Total			Selitve med občinami Migration between municipalities			Selitve med naselji v občinah Migration between settlements			Age groups (years)
	skupaj total	moški men	ženske women	skupaj total	moški men	ženske women	skupaj total	moški men	ženske women	
SKUPAJ	30967	14503	16464	20450	9512	10938	10517	4991	5526	TOTAL
0-4	3461	1757	1704	2294	1147	1147	1167	610	557	0-4
5-9	2150	1102	1048	1262	673	589	888	429	459	5-9
10-14	1652	860	792	960	504	456	692	356	336	10-14
15-19	1604	727	877	1009	439	570	595	288	307	15-19
20-24	3276	1076	2200	2231	750	1481	1045	326	719	20-24
25-29	5138	2055	3083	3547	1427	2120	1591	628	963	25-29
30-34	3748	1826	1922	2509	1203	1306	1239	623	616	30-34
35-39	2706	1443	1263	1718	899	819	988	544	444	35-39
40-44	1980	1025	955	1268	652	616	712	373	339	40-44
45-49	1650	893	757	1099	590	509	551	303	248	45-49
50-54	1269	679	590	875	460	415	394	219	175	50-54
55-59	791	424	367	575	307	268	216	117	99	55-59
60-64	559	283	276	407	204	203	152	79	73	60-64
65-69	376	170	206	270	123	147	106	47	59	65-69
70-74	241	86	155	165	63	102	76	23	53	70-74
75-79	174	45	129	123	35	88	51	10	41	75-79
80-84	105	29	76	72	19	53	33	10	23	80-84
85 +	87	23	64	66	17	49	21	6	15	85 +
Povprečna starost	28,9	28,9	28,8	29,4	29,4	29,3	27,9	28,0	27,8	Mean age

1) Glej metodološka pojasnila.

See: Methodological explanations.

4.33 Priseljeni iz tujine po starostnih skupinah, spolu in državljanstvu, 2001¹⁾ Immigrants from abroad by age groups, sex and citizenship, 2001¹⁾

Starostne skupine (leto)	Skupaj Total			Državljeni Republike Slovenije Citizens of the Republic of Slovenia			Tujci Foreigners			Age groups (years)
	skupaj total	moški men	ženske women	skupaj total	moški men	ženske women	skupaj total	moški men	ženske women	
SKUPAJ	7803	5321	2482	1030	547	483	6773	4774	1999	TOTAL
0-4	251	126	125	66	30	36	185	96	89	0-4
5-9	187	88	99	41	19	22	146	69	77	5-9
10-14	168	79	89	48	20	28	120	59	61	10-14
15-19	357	199	158	50	30	20	307	169	138	15-19
20-24	1429	929	500	82	43	39	1347	886	461	20-24
25-29	1323	900	423	95	50	45	1228	850	378	25-29
30-34	988	700	288	94	41	53	894	659	235	30-34
35-39	824	653	171	70	46	24	754	607	147	35-39
40-44	751	591	160	71	45	26	680	546	134	40-44
45-49	560	434	126	80	47	33	480	387	93	45-49
50-54	378	278	100	80	42	38	298	236	62	50-54
55-59	201	140	61	68	40	28	133	100	33	55-59
60-64	173	100	73	85	45	40	88	55	33	60-64
65-69	81	43	38	39	21	18	42	22	20	65-69
70-74	68	33	35	33	18	15	35	15	20	70-74
75-79	43	21	22	20	7	13	23	14	9	75-79
80-84	12	5	7	5	2	3	7	3	4	80-84
85 +	9	2	7	3	1	2	6	1	5	85 +
Povprečna starost	33,1	33,9	31,3	38,4	39,1	37,7	32,3	33,3	29,8	Mean age

1) Glej metodološka pojasnila.
See: Methodological explanations.

Vir: Za podatke o tujcih Ministrstvo za notranje zadeve
Source: Ministry of the Interior for the data on foreigners

4.34 Odseljeni v tujino po starostnih skupinah, spolu in državljanstvu, 2001¹⁾ Emigrants to abroad by age groups, sex and citizenship, 2001¹⁾

Starostne skupine (leto)	Skupaj Total			Državljeni Republike Slovenije Citizens of the Republic of Slovenia			Tujci ²⁾ Foreigners ²⁾			Age groups (years)
	skupaj total	moški men	ženske women	skupaj total	moški men	ženske women	skupaj total	moški men	ženske women	
SKUPAJ	4811	3503	1308	1442	743	699	3369	2760	609	TOTAL
0-4	88	39	49	75	32	43	13	7	6	0-4
5-9	99	57	42	67	36	31	32	21	11	5-9
10-14	102	64	38	67	41	26	35	23	12	10-14
15-19	205	120	85	90	59	31	115	61	54	15-19
20-24	800	589	211	139	75	64	661	514	147	20-24
25-29	901	698	203	207	93	114	694	605	89	25-29
30-34	699	559	140	138	59	79	561	500	61	30-34
35-39	533	424	109	113	63	50	420	361	59	35-39
40-44	444	350	94	103	58	45	341	292	49	40-44
45-49	283	194	89	94	44	50	189	150	39	45-49
50-54	206	140	66	93	48	45	113	92	21	50-54
55-59	152	92	60	92	50	42	60	42	18	55-59
60-64	133	92	41	71	39	32	62	53	9	60-64
65-69	76	48	28	47	28	19	29	20	9	65-69
70-74	38	13	25	24	10	14	14	3	11	70-74
75-79	28	13	15	17	6	11	11	7	4	75-79
80-84	17	9	8	4	2	2	13	7	6	80-84
85 +	7	2	5	1	-	1	6	2	4	85 +
Povprečna starost	34,0	33,8	34,4	35,2	35,1	35,3	33,5	33,5	33,4	Mean age

1) Glej metodološka pojasnila.
See: Methodological explanations.

2) Ocena Statističnega urada Republike Slovenije.
Estimates of the Statistical Office of the Republic of Slovenia.

4.35 Priseljeni iz tujine po državi državljanstva in spolu, 2001¹⁾ Immigrants from abroad by country of citizenship and sex, 2001¹⁾

Država državljanstva	Skupaj Total	Moški Men	Ženske Women	Country of citizenship	Država državljanstva	Skupaj Total	Moški Men	Ženske Women	Country of citizenship
SKUPAJ	7803	5240	2563	TOTAL	Poljska	44	33	11	Poland
Evropa	7459	5060	2399	Europe	Romunija	53	33	20	Romania
Albanija	20	14	6	Albania	Ruska federacija	131	52	79	Russian Federation
Avstrija	48	27	21	Austria	Slovenija	1030	547	483	Slovenia
Belgija	11	5	6	Belgium	Švedska	9	7	2	Sweden
Bolgarija	12	6	6	Bulgaria	Švica	22	12	10	Switzerland
Bosna in Hercegovina	2360	1927	433	Bosnia and Herzegovina	Ukrajina	231	78	153	Ukraine
Češka republika	28	7	21	Czech Republic	Velika Britanija	36	24	12	United Kingdom
Danska	-	-	-	Denmark	Druge države	156	100	56	Other countries
Francija	24	15	9	France	Afrika	12	12	-	Africa
Hrvaška	1102	744	358	Croatia	Azija	174	90	84	Asia
Italija	90	60	30	Italy	Južna Amerika	22	9	13	America, South
Jugoslavija	880	579	301	Yugoslavia	Severna in Srednja Amerika	112	54	58	America, North and Central
Madžarska	23	15	8	Hungary	Amerika	20	13	7	Australia and Oceania
Makedonija	1049	720	329	Macedonia	Avstralija in Oceanija	4	2	2	Unknown country of citizenship
Nemčija	78	42	36	Germany	Neznana država državljanstva				
Nizozemska	22	13	9	Netherlands					

1) Glej metodološka pojasnila.
See: Methodological explanations.

Vir: Za podatke o tujcih Ministrstvo za notranje zadeve
Source: Ministry of the Interior for the data on foreigners

4.36 Državljeni Republike Slovenije, priseljeni iz tujine, po državah prejšnjega prebivališča¹⁾ Citizens of the Republic of Slovenia who immigrated from abroad by countries of previous residence¹⁾

Država prejšnjega prebivališča	Ø 1990-1994 ²⁾	Ø 1995-1999	1997	1998	1999	2000	2001	Country of previous residence
SKUPAJ	4238	1401	1093	857	1362	935	1030	TOTAL
Evropa	4150	1321	1028	802	1254	849	857	Europe
Avstrija	49	77	67	83	91	92	64	Austria
Bosna in Hercegovina	1361	323	147	142	300	35	80	Bosnia and Herzegovina
Francija	15	12	9	6	13	8	12	France
Hrvaška	1675	450	426	244	260	162	171	Croatia
Italija	31	37	35	29	35	57	46	Italy
Jugoslavija	684	178	151	113	170	99	139	Yugoslavia
Makedonija	123	39	48	29	38	39	31	Macedonia
Nemčija	157	138	99	105	222	241	195	Germany
Švedska	12	9	8	8	9	6	15	Sweden
Švica	19	23	16	20	47	50	48	Switzerland
Druge države	23	35	22	23	69	60	56	Other countries
Afrika	4	7	5	4	14	14	10	Africa
Azija	7	8	1	3	24	19	22	Asia
Južna Amerika	20	9	9	6	2	5	13	America, South
Severna in Srednja Amerika	39	39	32	30	55	34	59	America, North and Central
Kanada	17	19	22	14	19	9	16	Canada
Združene države	22	20	10	16	36	25	42	United States
Avstralija in Oceanija	14	16	17	12	13	14	33	Australia and Oceania
Neznana država	3	1	1	-	-	-	36	Unknown country

1) Glej metodološka pojasnila.
See: Methodological explanations.

2) Državljeni Republike Slovenije in državljani nekdanje SFR Jugoslavije.
Citizens of the Republic of Slovenia and citizens of former SFR Yugoslavia.

4.37 Državljeni Republike Slovenije, odseljeni v tujino, po državah prihodnjega prebivališča¹⁾ Citizens of the Republic of Slovenia who emigrated to abroad by countries of next residence¹⁾

Država prihodnjega prebivališča	Ø 1990-1994 ²⁾	Ø 1995-1999	1997	1998	1999	2000	2001	Country of next residence
SKUPAJ	4038	811	807	705	963	1559	1442	TOTAL
Evropa	3960	728	749	642	840	1301	1230	Europe
Avstrija	107	124	136	131	108	157	142	Austria
Bosna in Hercegovina	1257	43	43	35	51	88	48	Bosnia and Herzegovina
Francija	11	14	13	14	19	37	20	France
Hrvaška	945	146	175	131	116	138	168	Croatia
Italija	33	45	31	47	78	90	102	Italy
Jugoslavija	1217	58	53	46	40	77	97	Yugoslavia
Makedonija	118	8	5	9	6	17	7	Macedonia
Nemčija	210	192	165	143	282	348	391	Germany
Švedska	12	11	11	12	14	35	17	Sweden
Švica	27	59	90	49	68	79	98	Switzerland
Druge države	22	28	27	25	58	235	140	Other countries
Afrika	2	4	1	3	7	9	10	Africa
Azija	2	5	2	5	12	49	28	Asia
Južna Amerika	3	4	2	2	7	18	5	America, South
Severna in Srednja Amerika	36	45	35	27	74	148	123	America, North and Central
Kanada	14	24	20	16	27	48	31	Canada
Združene države	21	21	15	11	47	96	89	United States
Avstralija in Oceanija	19	22	15	25	23	34	45	Australia and Oceania
Neznana država	15	2	3	1	-	-	1	Unknown country

1) Glej metodološka pojasnila.
See: *Methodological explanations.*

2) Državljeni Republike Slovenije in državljani nekdanje SFR Jugoslavije.
Citizens of the Republic of Slovenia and citizens of former SFR Yugoslavia.

4.38 Tuje prebivalstvo v Sloveniji po državi državljanstva in spolu, 31. december 2001¹⁾ Foreign population in Slovenia by country of citizenship and sex, 31 December 2001¹⁾

Država državljanstva	Skupaj Total	Moški Men	Ženske Women	Country of citizenship	Država državljanstva	Skupaj Total	Moški Men	Ženske Women	Country of citizenship
SKUPAJ	45273	31903	13370	TOTAL	Poljska	53	8	45	Poland
Evropa	44340	31398	12942	Europe	Romunija	102	22	80	Romania
Albanija	54	32	22	Albania	Ruska federacija	396	112	284	Russian Federation
Avstrija	230	121	109	Austria	Švedska	24	15	9	Sweden
Belgija	17	8	9	Belgium	Švica	45	24	21	Switzerland
Bolgarija	57	34	23	Bulgaria	Ukrajina	653	227	426	Ukraine
Bosna in Hercegovina	22836	16878	5958	Bosnia and Herzegovina	Velika Britanija	86	55	31	United Kingdom
Češka republika	79	19	60	Czech Republic	Druge države	251	115	136	Other countries
Danska	6	1	5	Denmark	Afrika	48	40	8	Africa
Francija	91	43	48	France	Azija	478	275	203	Asia
Hrvaška	7221	4879	2342	Croatia	Južna Amerika	58	22	36	America, South
Italija	393	229	164	Italy	Severna in Srednja Amerika	210	89	121	America, North and Central
Jugoslavija	6911	5016	1895	Yugoslavia	Avstralija in Oceanija	46	28	18	Australia and Oceania
Madžarska	64	23	41	Hungary	Neznana država državljanstva	93	51	42	Unknown country of citizenship
Makedonija	4323	3326	997	Macedonia					
Nemčija	408	190	218	Germany					
Nizozemska	40	21	19	Netherlands					

1) Tujci in osebe z začasnim zatočiščem.
Foreigners and persons under temporary protection.

Vir: Ministrstvo za notranje zadeve
Source: Ministry of the Interior

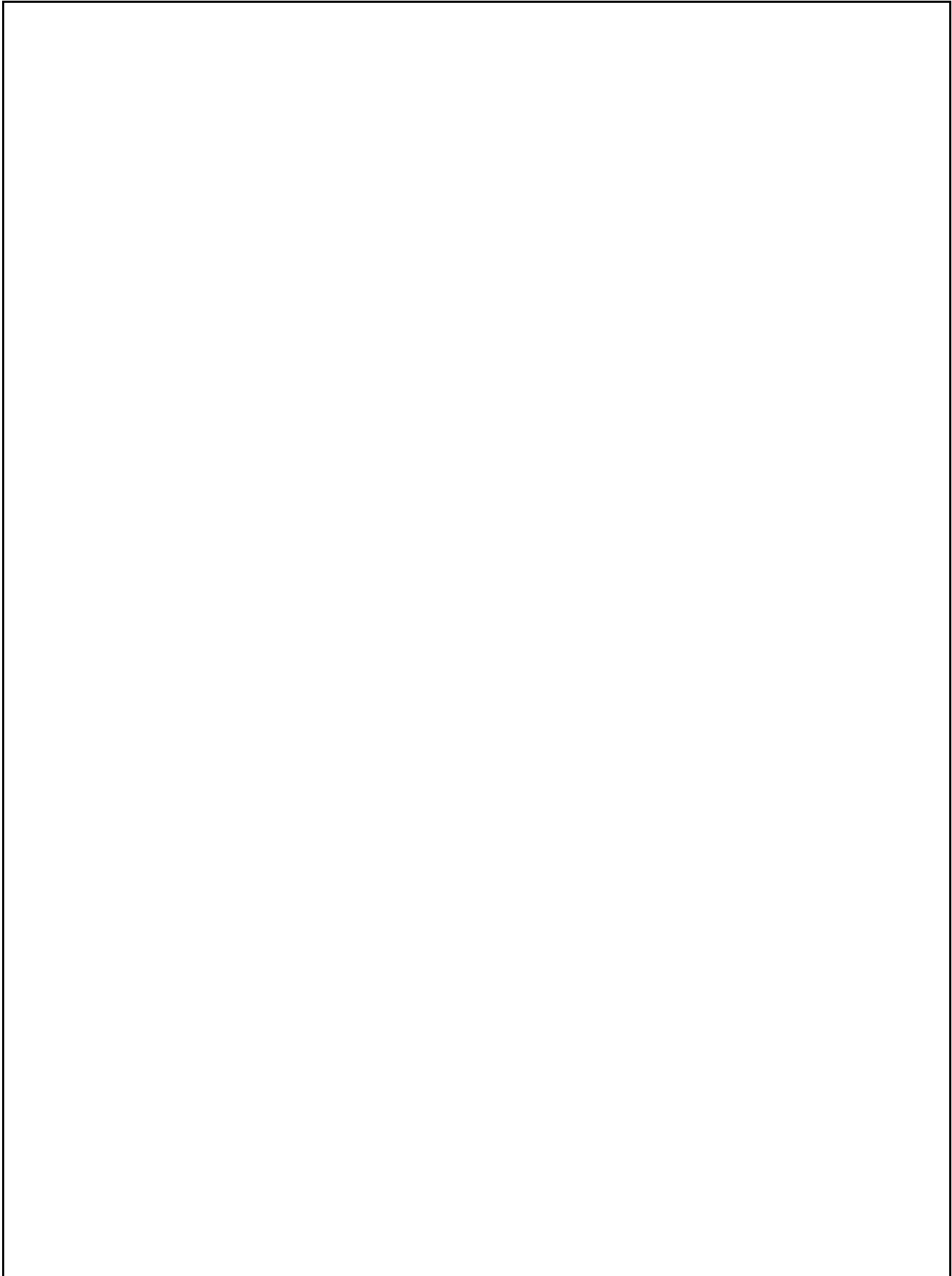

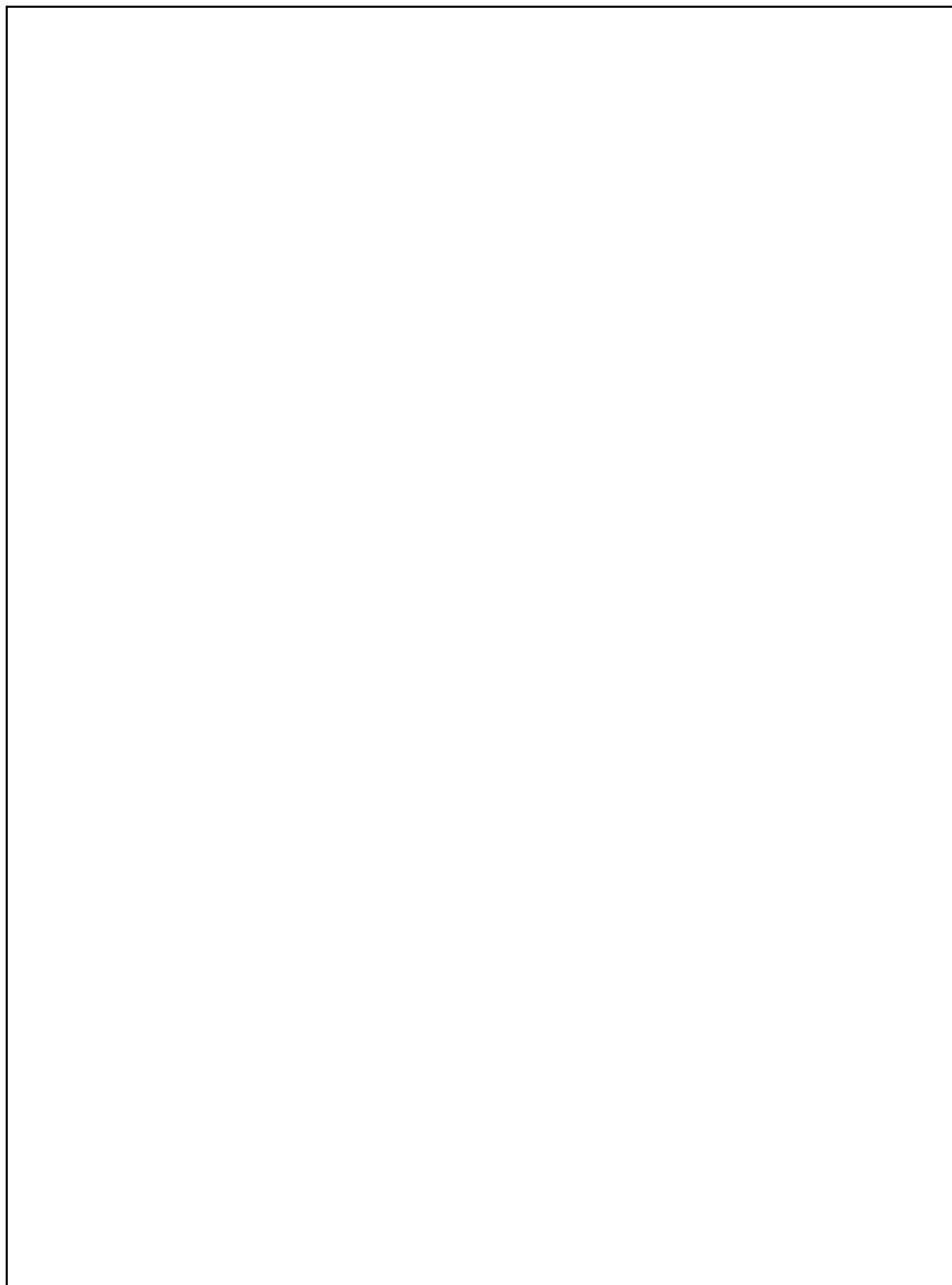

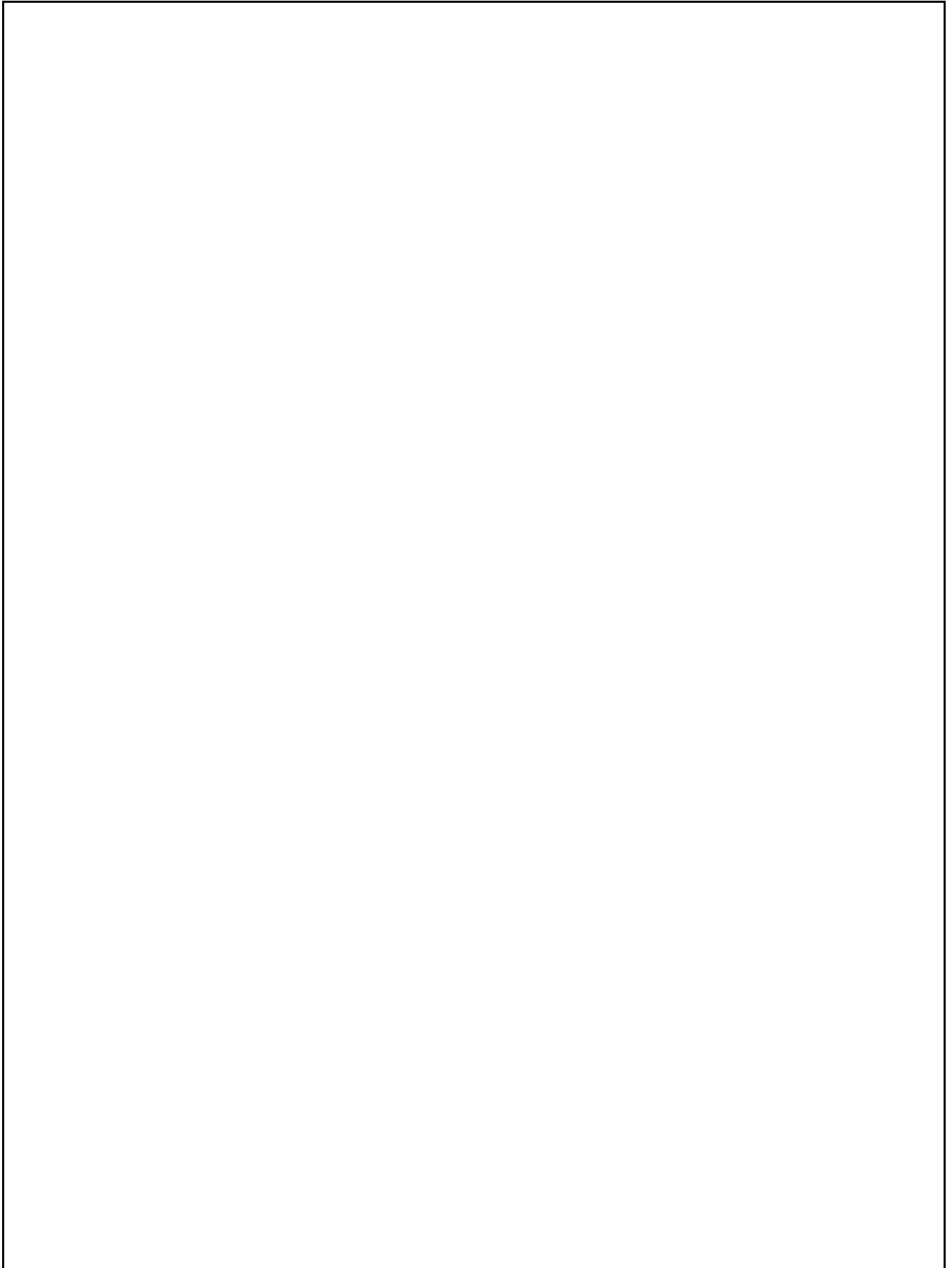

VOLITVE ELECTIONS

METODOLOŠKA POJASNILA METHODOLOGICAL EXPLANATIONS

- 5.1 Poslanski kandidati in poslanci, izvoljeni v državni zbor Republike Slovenije, po spolu in starostnih skupinah
Candidates and deputies elected to the National Assembly of the Republic of Slovenia by sex and age groups
- 5.2 Družbenopolitični zbor Republike Slovenije, volitve 1990
Sociopolitical Chamber of the Republic of Slovenia, 1990 elections
- 5.3 Državni zbor Republike Slovenije, volitve 1992
National Assembly of the Republic of Slovenia, 1992 elections
- 5.4 Državni zbor Republike Slovenije, volitve 1996
National Assembly of the Republic of Slovenia, 1996 elections
- 5.5 Državni zbor Republike Slovenije, volitve 2000
National Assembly of the Republic of Slovenia, 2000 elections
- 5.6 Člani državnega sveta po lokalnih interesih in interesnih organizacijah, po spolu in starostnih skupinah, volitve 1992, 1997
Members of the National Council by local interests and interest organisations, by sex and age groups, 1992, 1997 elections
- 5.7 Župani mestnih in drugih občin, po spolu in kandidatnih listah, izvoljeni 1994, 1998
Mayors of urban and other municipalities by sex and lists of candidates, elected 1994, 1998
- 5.8 Člani občinskih svetov, po spolu in kandidatnih listah, izvoljeni 1994 in 1998
Members of municipal councils by sex and lists of candidates, elected in 1994 and 1998
- 5.9 Volilni upravičenci in izidi glasovanj za člane občinskih svetov po kandidatnih listah, 1994, 1998
The electorate and the results of the voting for the members of municipal councils by lists of candidates, 1994, 1998
- 5.10 Izid glasovanja na plebiscitu za samostojnost in neodvisnost Republike Slovenije, 23. 12. 1990
Results of voting at the plebiscite on sovereignty and independence of the Republic of Slovenia, 23. 12. 1990
- 5.11 Samoprispevki, uvedeni od 1. 1. 1960 do 31. 12. 2000, po območjih in vrstah objektov
Self-imposed contributions introduced from 1. 1. 1960 to 31. 12. 2000, by areas and types of facilities

5. VOLITVE

METODOLOŠKA POJASNILA

Viri in metode zbiranja podatkov

Podatke o delegatih družbenopolitičnega zbora skupščine Republike Slovenije, izvoljenih na volitvah 1990, so nam posredovale občinske volilne komisije in kadrovske službe občinskih skupščin. Podatke o deležih glasov, ki so jih dobile politične stranke na teh volitvah, nam je posredovala republiška volilna komisija.

Ob volitvah 1992 je Statistični urad Republike Slovenije zbiral podatke o kandidatih za poslance državnega zbora in kandidatih za člane državnega sveta na individualnih obrazcih (VO-DZ in VO-DS). Podatke o poslancih oziroma članih državnega sveta, izvoljenih na teh volitvah, pa smo dobili od republiške volilne komisije. Omenjena komisija nam je posredovala tudi podatke o predsedniških kandidatih, ki so kandidirali za predsednika Republike Slovenije.

Podatke o volitvah v državni zbor za leto 1996 in 2000 nam je posredovala republiška volilna komisija.

Podatke o županih mestnih in drugih občin, izvoljenih na županskih volitvah 1994 v prvem in drugem krogu, smo prejeli od republiške volilne komisije, za leto 1998 pa od občinskih volilnih komisij in republiške volilne komisije.

Podatke o članih občinskih svetov, izvoljenih na volitvah v občinske svete 1994, so nam poslale občinske volilne komisije po objavi v uradnih glasilih. Deleže glasov, ki so jih dobile posamezne politične organizacije pri volitvah članov občinskih svetov, nam je posredovala republiška volilna komisija. Podatke za leto 1998 so nam posredovale občinske volilne komisije in republiška volilna komisija.

Podatke o izidu plebiscita 23. 12. 1990 nam je posredovala republiška volilna komisija.

Podatke o vseh uvedenih samoprispevkih nam pošiljajo občine.

Zajetje

V podatkih o volitvah so zajeti poslanski kandidati in poslanci, izvoljeni v državni zbor, kandidati za člane državnega sveta ter izvoljeni člani državnega sveta; izvoljeni župani mestnih in drugih občin ter izvoljeni člani občinskih svetov.

V podatkih o samoprispevkih so zajeti samoprispevki občin, krajevnih skupnosti ali njihovih delov.

Definicije

Družbenopolitični zbor je bil eden izmed treh zborov (družbenopolitični zbor, zbor združenega dela in zbor občin) delegatsko sestavljene skupščine SR Slovenije. Zakon o volitvah v skupščine iz leta 1989 je prvič predvidel strankarsko sestavljen družbenopolitični zbor, ki je štel 80 delegatov. Volitve so bile izvedene leta 1990.

Državni zbor je zakonodajno telo; sestavlja ga 90 poslancev, izvoljenih predstavnikov državljanov Slovenije.

Poslanci so izvoljeni predstavniki ljudstva in pri opravljanju poslanskega mandata v državnem zboru niso vezani na kakršna koli navodila. Poslanski mandat opravljajo v skladu z ustavo, zakonom in poslovnikom državnega zbora. Volijo se iz kandidatnih list.

Kandidatna lista je seznam kandidatov, ki jih predlagajo politične stranke ali volivci v volilni enoti.

Volilne komisije in volilni odbori so organi, zadolženi za izvedbo državnoborskih volitev.

Državni svet sestavljajo predstavniki socialnih, gospodarskih, poklicnih in lokalnih interesov. Državni svet izvaja civilnodružbeni nadzor nad strankarsko sestavljenim državnim zborom in vpliva na delo in odločitve ter lahko izreče veto na zakone, ki jih predlaga državni zbor. Sestavlja ga 40 članov.

Župan je predstavnik in zastopnik občine. Voli se po večinskem načelu. Pravico voliti župana in biti voljen za župana ima vsak občan, ki ima volilno pravico pri volitvah v občinski svet. Predlagatelji kandi-

ELECTIONS

METHODOLOGICAL EXPLANATIONS

Sources and methods of data collection

Data on deputies of the Sociopolitical Chamber of the Republic of Slovenia elected at the 1990 elections were mediated by the municipal electoral commissions and personnel offices of municipal assemblies. Data on the share of votes obtained by political parties were mediated by the National Electoral Commission.

At the 1992 elections the Statistical Office of the Republic of Slovenia compiled data on candidates for National Assembly deputies and National Council members on individual forms (VO-DZ and VO-DS). Data on elected National Assembly deputies and National Council members and data on candidates for the president of the Republic of Slovenia were sent to us by the National Electoral Commission.

Data on 1996 and 2000 elections to the National Assembly were mediated by the National Electoral Commission.

Data on mayors of urban and other municipalities elected in the first and second round of 1994 elections of mayors were sent to us by the National Electoral Commission, while at the 1998 elections we received the data from municipal electoral commissions and the National Electoral Commission.

Data on members of municipal councils elected in 1994 were sent to us by municipal electoral commissions after the publication in official journals. Shares of votes obtained by political parties at the election for the members of municipal councils were mediated by the National Electoral Commission. Data for 1998 were sent by municipal electoral commissions and the National Electoral Commission.

Data on the plebiscite, held on 23 December 1990, were sent to us by the National Electoral Commission.

Data on all introduced self-imposed contributions are sent to us by the municipalities.

Coverage

Data cover all candidates and elected deputies of the National Assembly and members of the National Council as well as all elected mayors of urban and other municipalities and members of municipal councils.

Data on self-imposed contributions covers self-imposed contributions to municipal financing at the level of municipalities, local communities and their parts.

Definitions

The Sociopolitical Chamber used to be one of the three chambers (Sociopolitical Chamber, Chamber of Associated Labour and Chamber of Communities) of the Assembly of the Socialist Republic of Slovenia. The 1989 Law on Elections to Assemblies introduced the Sociopolitical Chamber composed of political parties with 80 deputies. Elections were carried out in 1990.

The National Assembly is a legislative body composed of 90 elected deputies of citizens of Slovenia.

Deputies are elected representatives of the people and in performing their mandate are not bound to any instructions. The mandate is performed in accordance with the Constitution, laws and the National Assembly proceedings. Deputies of the National Assembly are elected from the candidate lists.

Candidate lists are lists of candidates proposed by political parties or voters in the electoral unit.

Electoral commissions and electoral committees are bodies responsible for the realisation of elections of National Assembly deputies.

The National Council represents social, economic, professional and local interests. The National Council performs civil and social supervision of the National Assembly, influences its work and the decisions it makes, and has the power of veto on laws proposed by the National Assembly. It has 40 members.

Mayor represents the municipality. Mayors are elected according to the majority system. Every member of the municipality who has the right to vote at the elections to the municipal council has the right to

datov za župane so politične stranke in skupine volivcev.

Občinski svet je predstavniško telo in je najpomembnejši organ občine; izvolijo ga prebivalci lokalne skupnosti in predstavlja njihovo voljo. Občinski svet se lahko voli po dveh sistemih, večinskem in proporcionalnem. Pravico voliti člane občinskega sveta in biti voljen za člana občinskega sveta ima vsak državljan Republike Slovenije, ki je na dan glasovanja dopolnil 18 let in mu ni odvzeta poslovna sposobnost. Pravico voliti in biti voljen za člana občinskega sveta, predstavnika italijanske oziroma madžarske narodne skupnosti, imajo pripadniki teh narodnostnih skupnosti, ki imajo volilno pravico. Pravico voliti in biti voljen za člana občinskega sveta, predstavnika romske skupnosti, imajo pripadniki te skupnosti, ki imajo volilno pravico.

Plebiscit je ljudsko glasovanje o spremembi državne pripadnosti kakšnega ozemlja in državljske pripadnosti ljudi na njem.

Referendum je pravica državljanov, da z glasovanjem odločijo o kakem vprašanju. Z referendumom lahko delovni ljudje in občani uvedejo **samoprispevek** za izgradnjo objektov oziroma za zadovoljevanje drugih skupnih potreb v krajevni skupnosti, delu krajevne skupnosti, izjemoma za celo občino.

Objavljanje

Letno:	Slovenija v številkah Statistični letopis Republike Slovenije
Občasno, letno:	Statistične informacije. Volitve

vote and be elected mayor. Candidates for mayors are proposed by political parties and groups of voters.

***The municipal council** is a representative body and the most important body of the local self-management. It is elected by the members of local communities and represents their will. The municipal council can be elected according to the majority system or the proportional system. Every citizen of Slovenia who has completed 18 years of age by the election day and was not deprived of his/her business capacity has the right to vote and be elected a member of the municipal council. Members of Italian and Hungarian national communities who have the right to vote have the right to vote or be elected a member of the municipal council, representative of the Italian or Hungarian national community in Slovenia. Members of Romany community who have the right to vote have the right to vote and be elected a member of the municipal council, representative of the Romany community in Slovenia.*

***A plebiscite** is a referendum on the change of national affiliation of a territory and national affiliation of people on it.*

***A referendum** is the right of citizens to decide on a question by voting. A referendum can introduce a **self-imposed contribution** for constructing buildings or for satisfying other common needs in local communities, parts of local communities or, exceptionally, in municipalities.*

Publishing

Annually:	Slovenia in Figures Statistical Yearbook of the Republic of Slovenia
Occasionally, annually:	Rapid Reports. Elections

VOLITVE V DRŽAVNI ZBOR IN DRŽAVNI SVET
ELECTIONS TO THE NATIONAL ASSEMBLY AND NATIONAL COUNCIL**5.1 Poslanski kandidati in poslanci, izvoljeni v državni zbor Republike Slovenije, po spolu in starostnih skupinah**
Candidates and deputies elected to the National Assembly of the Republic of Slovenia by sex and age groups

	1990		1992		1996		2000		
	poslanski kandidati <i>candidates</i>	izvoljeni za poslance <i>elected deputies</i>	poslanski kandidati <i>candidates</i>	izvoljeni za poslance <i>elected deputies</i>	poslanski kandidati <i>candidates</i>	izvoljeni za poslance <i>elected deputies</i>	poslanski kandidati <i>candidates</i>	izvoljeni za poslance <i>elected deputies</i>	
Spol By sex									
SKUPAJ	851	80	1477	90	1300	90	1007	90	TOTAL
moški	699	68	1258	78	1058	83	771	78	<i>men</i>
ženske	152	12	219	12	242	7	236	12	<i>women</i>
Starostne skupine Age groups									
SKUPAJ	851	80	1477	90	1300	90	1007	90	TOTAL
do 29 let	112	8	128	4	120	-	116	1	<i>up to 29 years</i>
30-39	225	25	371	30	248	26	207	15	<i>30-39</i>
40-49	266	25	527	38	443	34	277	34	<i>40-49</i>
50-59	186	16	333	12	339	23	261	27	<i>50-59</i>
60 let in več	62	6	118	6	150	7	146	13	<i>60 years and over</i>

5.2 Družbenopolitični zbor Republike Slovenije, volitve 1990
Sociopolitical Chamber of the Republic of Slovenia, 1990 elections

	Prejeti volilni glasovi <i>Valid votes cast</i>		Poslanski kandidati <i>Candidates</i>	Izvoljeni za poslance <i>Elected deputies</i>	
	skupaj <i>total</i>	delež <i>share</i> %			
Kandidatne liste					List of candidates
Stranka demokratične prenove (ZKS - SDP)	186928	17,3	91	14	<i>Party of Democratic Reforms</i>
ZSMS liberalna stranka (ZSMS - LS)	156843	14,5	64	12	<i>Liberal Democratic Party</i>
Slovenski krščanski demokrati (SKD)	140403	13,0	70	11	<i>Slovenian Christian Democrats</i>
Slovenska kmečka zveza (SKZ)	135808	12,6	67	11	<i>Slovenian Farmers' Union</i>
Zeleni Slovenije (ZELENI)	95640	8,8	73	8	<i>The Green Party</i>
Slovenska demokratična zveza (SDZ)	102931	9,5	67	8	<i>Slovene Democratic Party</i>
Socialdemokratska zveza Slovenije (SDZS)	79951	7,4	73	6	<i>Social Democratic Party of Slovenia</i>
Socialistična zveza Slovenije (SZS - SZDL)	58082	5,4	65	5	<i>Socialist Party of Slovenia</i>
Slovenska obrtniška stranka (SOS)	38269	3,5	57	3	<i>Liberal Party</i>
Italijanska narodna skupnost ¹⁾	1	1	<i>Italian national community representative¹⁾</i>
Madžarska narodna skupnost ¹⁾	1	1	<i>Hungarian national community representative¹⁾</i>

1) Izvoljena sta bila po en poslanec italijanske in madžarske narodne skupnosti. Volijo ju samo pripadniki teh narodnih skupnosti, po večinskem sistemu.
Elected were one deputy of Italian and one of Hungarian national community. They are elected by members of these national communities and according to the majority system.

5.3 Državni zbor Republike Slovenije, volitve 1992
National Assembly of the Republic of Slovenia, 1992 elections

	Valid votes cast <i>Prejeti volilni glasovi</i>		Poslanski kandidati <i>Candidates</i>	Izvoljeni za poslance <i>Elected deputies</i>	
	skupaj <i>total</i>	delež <i>share</i> %			
Kandidatne liste					List of candidates
Liberalno-demokratska stranka (LDS)	278638	23,5	75	22	<i>Liberal Democratic Party</i>
Slovenski krščanski demokrati (SKD)	172304	14,5	89	15	<i>Slovenian Christian Democrats</i>
Združena lista (ZLSD)	161297	13,6	90	14	<i>The United List</i>
Slovenska nacionalna stranka (SNS)	119010	10,0	57	12	<i>Slovenian National Party</i>
Slovenska ljudska stranka (SLS)	103199	8,7	80	10	<i>Slovenian People's Party</i>
Demokratska stranka (DEMOKRATI)	59460	5,0	86	6	<i>Democratic Party</i>
Zeleni Slovenije (ZELENI)	44002	3,7	67	5	<i>The Green Party</i>
Socialdemokratska stranka Slovenije (SDSS)	39650	3,3	76	4	<i>Social Democratic Party of Slovenia</i>
Italijanska narodna skupnost ¹⁾	1599	...	2	1	<i>Italian national community representative¹⁾</i>
Madžarska narodna skupnost ¹⁾	5145	...	6	1	<i>Hungarian national community representative¹⁾</i>

1) Izvoljena sta bila po en poslanec italijanske in madžarske narodne skupnosti. Volijo ju samo pripadniki teh narodnih skupnosti, po večinskem sistemu.
Elected were one deputy of Italian and one of Hungarian national community. They are elected by members of these national communities and according to the majority system.

5.4 Državni zbor Republike Slovenije, volitve 1996 National Assembly of the Republic of Slovenia, 1996 elections

	Prejeti volilni glasovi Valid votes cast		Poslanski kandidati Candidates	Izvoljeni za poslance Elected deputies	
	skupaj total	delež (%) share (%)			
Kandidatne liste	List of candidates				
Liberalna demokracija Slovenije (LDS)	288783	27,01	80	25	Liberal Democrats of Slovenia
Slovenska ljudska stranka (SLS)	207186	19,38	81	19	Slovenian People's Party
Socialdemokratska stranka Slovenije (SDS)	172470	16,13	84	16	Social Democratic Party of Slovenia
Slovenski krščanski demokrati (SKD)	102852	9,62	84	10	Slovenian Christian Democrats
Združena lista socialnih demokratov (ZLSD)	96597	9,03	88	9	The United List of Social Democrats
Demokratska stranka upokojenecv Slovenije (DeSUS)	46152	4,32	78	5	Democratic Party of Retired Persons of Slovenia
Slovenska nacionalna stranka (SNS)	34422	3,22	56	4	Slovenian National Party
Italijanska narodna skupnost ¹⁾	9939	...	4	1	Italian national community representative ¹⁾
Madžarska narodna skupnost ¹⁾	23954	...	4	1	Hungarian national community representative ¹⁾

1) Izvoljena sta bila po en poslanec italijanske in madžarske narodne skupnosti. Volijo ju samo pripadniki teh narodnih skupnosti, po večinskem sistemu.
Elected were one deputy of Italian and one of Hungarian national community. They are elected by members of these national communities and according to the majority system.

5.5 Državni zbor Republike Slovenije, volitve 2000 National Assembly of the Republic of Slovenia, 2000 elections

	Prejeti volilni glasovi Valid votes cast		Poslanski kandidati Candidates	Izvoljeni za poslance Elected deputies	
	skupaj total	delež (%) share (%)			
Kandidatne liste	List of candidates				
Liberalna demokracija Slovenije (LDS)	390797	36,21	83	34	Liberal Democrats of Slovenia
Socialdemokratska stranka Slovenije (SDS)	170541	15,80	86	14	Social Democratic Party of Slovenia
Združena lista socialnih demokratov (ZLSD)	130268	12,07	87	11	The United List of Social Democrats
SLS + SKD Slovenska ljudska stranka (SLS + SKD)	102817	9,53	86	9	Slovenian People's Party
Nova Slovenija - krščanska ljudska stranka (NSi)	94661	8,77	87	8	New Slovenia - Christian People's Party
Demokratska stranka upokojenecv Slovenije (DeSUS)	55696	5,16	88	4	Democratic Party of Retired Persons of Slovenia
Slovenska nacionalna stranka (SNS)	47251	4,38	59	4	Slovenian National Party
Stranka mladih Slovenije (SMS)	46719	4,33	72	4	Party of Young People of Slovenia
Italijanska narodna skupnost ¹⁾	1302	...	1	1	Italian national community representative ¹⁾
Madžarska narodna skupnost ¹⁾	12830	...	5	1	Hungarian national community representative ¹⁾

1) Izvoljena sta bila po en poslanec italijanske in madžarske narodne skupnosti. Volijo ju samo pripadniki teh narodnih skupnosti, po večinskem sistemu.
Elected were one deputy of Italian and one of Hungarian national community. They are elected by members of these national communities and according to the majority system.

5.6 Člani državnega sveta po lokalnih interesih in interesnih organizacijah, po spolu in starostnih skupinah, volitve 1992, 1997 Members of the National Council by local interests and interest organisations, by sex and age groups, 1992, 1997 elections

	Skupaj Total	Moški Men	Ženske Women	Starostne skupine Age groups				
				30-39	40-49	50-59	60 let in več 60 years and over	
1992								
SKUPAJ	40	39	1	7	12	16	5	TOTAL
Lokalni interesi	22	22	-	7	5	7	3	Local interests
Interesne organizacije	18	17	1	-	7	9	2	Interest organisations
1997								
SKUPAJ	40	35	5	7	17	12	4	TOTAL
Lokalni interesi	22	20	2	5	10	6	1	Local interests
Interesne organizacije	18	15	3	2	7	6	3	Interest organisations

VOLITVE ŽUPANOV IN ČLANOV OBČINSKIH SVETOV
ELECTION OF MAYORS AND MEMBERS OF MUNICIPAL COUNCILS

5.7 Župani mestnih in drugih občin, po spolu in kandidatnih listah, izvoljeni 1994, 1998

Mayors of urban and other municipalities by sex and lists of candidates, elected 1994, 1998

	Izvoljeni župani Elected mayors														
	skupaj total	po spolu by sex		po kandidatnih listah ¹⁾ by lists of candidates ¹⁾											
		moški men	ženske women	SLS	LDS	SKD	SDS	ZLSD	ZPP	SOPS	SNS	DS	koalicije coalitions	neodvisni independent	
1994															
SKUPAJ	147	145	2	27	23	21	18	13	2	1	-	-	13	29	TOTAL
Mestne občine	11	11	-	-	4	1	1	2	-	-	-	-	-	3	Urban municipalities
Druge občine	136	134	2	27	19	20	17	11	2	1	-	-	13	26	Other municipalities
1998															
SKUPAJ	191	183	8	39	22	21	21	10	2	1	1	2	26	46	TOTAL
Mestne občine	10	9	1	1	4	-	1	2	-	-	-	-	1	1	Urban municipalities
Druge občine	181	174	7	38	18	21	20	8	2	1	1	2	25	45	Other municipalities

1) Kandidatne liste / Lists of candidates:
 Slovenska ljudska stranka (SLS) / Slovenian People's Party
 Liberalna demokracija Slovenije (LDS) / Liberal Democrats of Slovenia
 Slovenski krščanski demokrati (SKD) / Slovenian Christian Democrats
 Socialdemokratska stranka Slovenije (SDS) / Social Democratic Party of Slovenia
 Združena lista socialnih demokratov (ZLSD) / The United List of Social Democrats
 Zveza za Primorsko (ZPP) / Association for Primorska Region
 Slovenska obrtno-podjetniška stranka centra (SOPS) / Slovenian Craftsmen and Entrepreneurs Party of the Centre
 Slovenska nacionalna stranka (SNS) / Slovenian National Party
 Demokratska stranka Slovenije (DS) / Democratic Party of Slovenia
 Koalicije / Coalitions
 Neodvisni / Independent

5.8 Člani občinskih svetov, po spolu in kandidatnih listah, izvoljeni 1994 in 1998
Members of municipal councils by sex and lists of candidates, elected in 1994 and 1998

	Skupaj Total	ženske Women	Člani občinskih svetov po spolu in kandidatnih listah ¹⁾ Members of municipal councils by lists of candidates ¹⁾										
			SKD	LDS	SLS	SDS	ZLSD	DeSUS	Zeleni	neodvisni independent	koalicije coalitions	drugi other	
1994													
SKUPAJ	2794	299	592	492	464	390	291	82	57	227	44	155	TOTAL
Mestne občine	366	46	56	71	34	50	62	24	15	26	5	23	Urban municipalities
Druge občine	2428	253	536	421	430	340	229	58	42	201	39	132	Other municipalities
1998													
SKUPAJ	3156	380	446	695	534	516	286	138	30	357	28	126	TOTAL
Mestne občine	333	51	30	99	24	56	52	22	9	19	-	22	Urban municipalities
Druge občine	2823	329	416	596	510	460	234	116	21	338	28	104	Other municipalities

1) Kandidatne liste / Lists of candidates:
 Slovenski krščanski demokrati (SKD) / Slovenian Christian Democrats
 Liberalna demokracija Slovenije (LDS) / Liberal Democrats of Slovenia
 Slovenska ljudska stranka (SLS) / Slovenian People's Party
 Socialdemokratska stranka Slovenije (SDS) / Social Democratic Party of Slovenia
 Združena lista socialnih demokratov (ZLSD) / The United List of Social Democrats
 Demokratska stranka Slovenije (DeSUS) / Democratic Party of Retired Persons of Slovenia
 Zeleni Slovenije (ZELENI) / The Green Party
 Slovenska nacionalna stranka (SNS) / Slovenian National Party
 Demokratska stranka Slovenije (DS) / Democratic Party of Slovenia
 Slovenska obrtno-podjetniška stranka centra (SOPS) / Slovenian Craftsmen and Entrepreneurs Party of the Centre
 Zveza za Primorsko (ZPP) / Association for Primorska Region
 Slovenska nacionalna desnica (SND) / Slovenian National Right
 Narodna demokratska stranka (ND) / National Democratic Party
 Stranka enakopravnih dežel (SED) / Party for the Equality of Regions
 Koalicije / Coalitions
 Neodvisni / Independent
 Italijanska narodna skupnost / Italian national community
 Madžarska narodna skupnost / Hungarian national community
 Slovenska narodna skupnost / Slovenian national community
 Romška skupnost / Romany community

5.9 Volilni upravičenci in izidi glasovanj za člane občinskih svetov po kandidatnih listah, 1994, 1998 The electorate and the results of the voting for the members of municipal councils by lists of candidates, 1994, 1998

	Število volivcev skupaj Number of voters total	Veljavni glasovi, ki so jih dobile kandidatne liste ¹⁾ Valid votes that the lists of candidates received ¹⁾										TOTAL
		skupaj total	SKD	LDS	SDSS	ZLSD	SLS	DeSUS	ZELENI	neodvisni independent	drugi others	
			delež (%) share (%)									
1994												
Proporcionalni sistem <i>Proportional system</i>												
SKUPAJ	1491584	817098	18,4	17,2	13,9	13,3	12,7	4,0	3,0	9,4	8,1	TOTAL
Mestne občine	583817	292765	14,7	16,9	14,4	17,5	7,6	6,1	4,1	9,3	9,4	Urban municipalities
Druge občine	907767	524333	20,4	17,4	13,6	10,9	15,6	2,8	2,4	9,5	7,4	Other municipalities
Večinski sistem <i>Majority system</i>												
SKUPAJ	27370	-	19,2	15,2	13,9	6,3	20,8	0,9	2,0	18,0	3,2	TOTAL
Druge občine	27370	-	19,2	15,2	13,9	6,3	20,8	0,9	2,0	18,0	3,7	Other municipalities
1998												
Proporcionalni sistem <i>Proportional system</i>												
SKUPAJ	1452868	775617	12,5	22,2	15,9	10,9	12,4	4,9	1,4	11,7	8,0	TOTAL
Mestne občine	525455	245194	8,7	26,3	16,3	14,5	5,9	5,8	2,1	9,3	11,1	Urban municipalities
Druge občine	927413	530423	14,1	20,9	15,8	9,9	14,7	4,7	1,3	12,7	5,8	Other municipalities
Večinski sistem <i>Majority system</i>												
SKUPAJ	71801	47946	14,2	15,4	14,9	3,8	19,8	2,5	-	12,9	16,4	TOTAL
Druge občine	71801	47946	14,2	15,4	14,9	3,8	19,8	2,5	-	12,9	16,4	Other municipalities

1) Kandidatne liste / Lists of candidates:

Slovenski krščanski demokrati (SKD) / Slovenian Christian Democrats
 Liberalna demokracija Slovenije (LDS) / Liberal Democrats of Slovenia
 Slovenska ljudska stranka (SLS) / Slovenian People's Party
 Socialdemokratska stranka Slovenije (SDS) / Social Democratic Party of Slovenia
 Združena lista socialnih demokratov (ZLSD) / The United List of Social Democrats
 Demokratična stranka upokojenцев Slovenije (DeSUS) / Democratic Party of Retired Persons of Slovenia
 Zeleni Slovenije (ZELENI) / The Green Party
 Slovenska nacionalna stranka (SNS) / Slovenian National Party
 Demokratska stranka Slovenije (DS) / Democratic Party of Slovenia
 Slovenska obrtno-podjetniška stranka centra (SOPS) / Slovenian Craftsmen and Entrepreneurs Party of the Centre

Zveza za Primorsko (ZZP) / Association for Primorska Region
 Slovenska nacionalna desnica (SND) / Slovenian National Right
 Narodna demokratska stranka (ND) / National Democratic Party
 Stranka enakopravnih dežel (SED) / Party for the Equality of Regions
 Koalicije / Coalitions
 Neodvisni / Independent
 Italijanska narodna skupnost / Italian national community
 Madžarska narodna skupnost / Hungarian national community
 Slovenska narodna skupnost / Slovenian national community
 Romska skupnost / Romany community

PLEBISCIT PLEBISCITE

5.10 Izid glasovanja na plebiscitu za samostojnost in neodvisnost Republike Slovenije, 23. 12. 1990 Results of voting at the plebiscite on sovereignty and independence of the Republic of Slovenia, 23. 12. 1990

Število volilnih upravičencev Entitled to vote			Glasovali Voted			
skupaj total	vpisani v volilne imenike included in the electoral registers	glasovali s potrdilom voted with certificate	skupaj total	na voliščih at polling stations	predčasno na podlagi 74. čl. Zakona o volitvah v skupščine before polling day, pursuant to Art. 74, Law on Elections to Assemblies	na podlagi 85. čl. Zakona o volitvah v skupščine ²⁾ pursuant to Art. 85, Law on Elections to Assemblies ²⁾
1499294 ¹⁾	1496860	2434	1361738	1329523	19233	12982

5.10 Izid glasovanja na plebiscitu za samostojno in neodvisno državo Slovenijo, 23. 12. 1990 (nadaljevanje) Results of voting at the plebiscite on sovereignty and independence of the Republic of Slovenia, 23. 12. 1990 (continued)

Število ¹⁾ volivcev skupaj <i>Number¹⁾ of voters total</i>	Da Yes		Ne No		Neveljavne glasovnice <i>Invalid ballot papers</i>		Neoddane glasovnice <i>Returned ballot papers</i>		Niso glasovali <i>Did not vote</i>	
	skupaj <i>total</i>	delež <i>share</i> %	skupaj <i>total</i>	delež <i>share</i> %	skupaj <i>total</i>	delež <i>share</i> %	skupaj <i>total</i>	delež <i>share</i> %	skupaj <i>total</i>	delež <i>share</i> %
1457020	1289369	88,5	57800	4,0	12412	0,9	2157	0,1	95282	6,5

- 1) Na podlagi 8. člena Zakona o plebiscitu o samostojnosti in neodvisnosti Republike Slovenije se nekateri volivci zaradi dela v tujini, služenja vojaškega roka ali vojaških vaj niso mogli udeležiti glasovanja. Takih oseb je bilo 42 274, zato se je za ugotavljanje izida upoštevalo 1 457 020 volivcev.
Pursuant to Article 8 of the Plebiscite on the Sovereignty and Independence of Slovenia Act, 42,274 people were not able to take part in the voting due to work abroad, military service or military exercise. Therefore, the result of the plebiscite is based on a figure of 1,457,020 votes.
- 2) Na dan plebiscita jih ni bilo v kraju stalnega prebivališča; bili so npr. v bolnišnici, zdravilišču, domu za starejše, v priporu.
Absent from place of permanent residence on the day of the plebiscite, e.g. in hospital, health resort, homes for the elderly, detention.

SAMOPRISPEVKI SELF-IMPOSED CONTRIBUTIONS

5.11 Samoprispevki, uvedeni od 1. 1. 1960 do 31. 12. 2000, po območjih in vrstah objektov Self-imposed contributions introduced from 1. 1. 1960 to 31. 12. 2000, by areas and types of facilities

Po območjih <i>By areas</i>				
skupaj <i>total</i>	del krajevne skupnosti <i>part of a local community</i>	krajevna skupnost <i>local community</i>	več krajevnih skupnosti <i>several local communities</i>	občina, več občin <i>municipality, several municipalities</i>
2954	773	1923	90	168

Po objektih ¹⁾ <i>By facilities¹⁾</i>								
šole <i>schools</i>	vrtni <i>kindergartens</i>	zdravstveni in športni objekti, družbeni centri <i>health and sports facilities, social centres</i>	ceste in mostovi <i>roads and bridges</i>	električna mreža in transformatorji <i>electricity networks and substations</i>	vodovod in kanalizacija <i>waterworks and sewage</i>	komunalna ureditev naselij community <i>service activities in settlements</i>	telefonsko omrežje, TV- pretvorniki, kabelska TV <i>telephone network, TV transmitters, cable TV</i>	večnamenski objekti <i>multipurpose facilities</i>
400	258	732	2016	330	967	1427	264	447

- 1) Posamezni samoprispevki so bili uvedeni tudi za več vrst objektov, zato je seštevek prikazanih samoprispevkov po vrstah objektov večji, kot je seštevek vseh samoprispevkov.
Individual self-imposed contributions to municipal financing were also introduced for several types of facilities. Therefore, the list of contributions shown by facilities is larger than the list of all self-imposed contributions.

IZOBRAŽEVANJE EDUCATION

METODOLOŠKA POJASNILA METHODOLOGICAL EXPLANATIONS

- 6.1 Predšolski otroci, učenci, dijaki in študenti po vrstah izobraževalnih inštitucij
Children, pupils and students by types of educational institutions
- 6.2 Vrtci in priprava na osnovno šolo
Kindergartens and pre-school preparation
- 6.3 Šole, oddelki, učenci, dijaki, slušatelji in strokovni delavci
Schools, class units, pupils, students, participants and professional staff
- 6.4 Srednje šole - oddelki, dijaki in slušatelji po področjih programov, konec šolskega leta 1999/2000
Upper secondary schools - class units, students and participants by fields of study at the end of the school year 1999/2000
- 6.5 Osnovne šole s prilagojenima predmetnikom in učnim načrtom ter srednje šole s prilagojenimi programi
Elementary and upper secondary schools for pupils and students with special educational needs
- 6.6 Zavodi za delovno usposabljanje otrok in mladostnikov s posebnimi potrebami in temu namenjeni oddelki pri osnovnih šolah
Institutions for training mentally and physically handicapped children and youth, and such class units in elementary schools
- 6.7 Podaljšano bivanje učencev
Daily extension
- 6.8 Italijanske in dvojezične šole
Italian and bilingual schools
- 6.9 Mladina in odrasli, vpisani v 1. razred osnovnih šol in v 1. letnik srednjih šol, po vrstah izobraževalnih programov
Youth and adults enrolled in the first year of study in elementary schools and upper secondary schools by types of educational programmes
- 6.10 Mladina in odrasli, ki so končali izobraževanje v osnovnih in srednjih šolah, po področjih programov
Youth and adults who graduated from elementary schools and upper secondary schools by fields of study
- 6.11 Učenci, dijaki in odrasli, ki so se v šolskem letu 1999/00 učili tuje jezike
Pupils, students and adults, studying foreign languages in the school year 1999/00
- 6.12 Študenti, vpisani na višje strokovne šole, po vrstah izobraževalnih programov
Student enrolment in vocational colleges by type of educational programmes
- 6.13 Diplomanti višjih strokovnih šol po vrstah izobraževalnih programov, po spolu
Graduates from vocational colleges by type of educational programmes and sex
- 6.14 Študenti, vpisani na dodiplomski visokošolski študij, po univerzah in samostojnih visokošolskih zavodih, po spolu in načinu študija
Student enrolment in undergraduate higher education studies by universities and free-standing higher education institutions, sex and mode of study
- 6.15 Diplomanti po univerzah, članicah univerze in samostojnih visokošolskih zavodih, po vrsti študija in spolu
Students graduating from universities, university members and free-standing higher education institutions by type of study and sex
- 6.16 Študenti, vpisani v dodiplomske visokošolske študijske programe, in diplomanti v letu 2001, po izobraževalnih področjih
Students enrolled in undergraduate higher education studies and graduates of 2001 by fields of education
- 6.17 Študenti, vpisani v podiplomske študijske programe v študijskem letu 2001/02, po izobraževalnih področjih
Students enrolled in postgraduate higher education studies in the academic year 2001/02 by fields of education
- 6.18 Tuji študenti na visokošolskem dodiplomskem študiju po državi njihovega državljanstva, 2001/02
Foreign students enrolled in higher undergraduate studies by country of citizenship 2001/02
- 6.19 Doktorji znanosti, magistri in specialisti po področjih znanosti
Doctors of science, masters of science and specialists by fields of science
- 6.20 Dijaški in študentski domovi
Student accommodation
- 6.21 Zaposleno strokovno osebje po vrstah zavodov, po spolu in delovnem času, 1999/00
Full-time and part-time professional staff by types of institutions, sex and type of employment, 1999/00
- 6.22 Nadaljnje poklicno izobraževanje in usposabljanje zaposlenih v podjetjih in drugih organizacijah, po dejavnosti, 1999
Continuing vocational training courses of employees in enterprises and other organisations, by activity, 1999
- 6.23 Neposredni in posredni stroški izobraževanja in usposabljanja zaposlenih v podjetjih in drugih organizacijah, 1999
Direct and indirect costs for continuing vocational training courses in enterprises and other organisations, 1999
- 6.24 Štipendisti po vrstah šol
Scholars by types of schools
- 6.25 Štipendisti, mesečni fond sredstev za štipendije in povprečne štipendije po vrstah štipendij, 2000
Scholars, monthly fund and average scholarship by type of scholarship, 2000
- 6.26 Izvajalci nadaljnega izobraževanja, izobraževalni programi, trajanje programov v urah in udeleženci, 1999/2000
Continuing education providers (institutions), educational programmes, realised hours and participants, 1999/2000
- 6.27 Izobraževalni programi, trajanje programov v urah in udeleženci nadaljnega izobraževanja, 1999/2000
Educational programmes, realised hours and participants in continuing education, 1999/2000 1

6. IZOBRAŽEVANJE

METODOLOŠKA POJASNILA

Viri in metode zbiranja podatkov

Podatke o vrtcih, osnovnih šolah, glasbenih šolah, srednjih šolah, zavodih za otroke in mladostnike s posebnimi potrebami, višjih strokovnih šolah in visokošolskih zavodih zbiramo z rednimi letnimi statističnimi raziskovanji.

Podatki o vpisu v 1. razred osnovnih oziroma 1. letnik srednjih šol in podatki o vpisu v višje in visoko izobraževanje se nanašajo na začetek, drugi podatki o šolah pa na konec šolskega leta.

V podatkih o nižjih in srednjih poklicnih programih so zajeti dijaki v 2- in 3-letnih programih nižjega oz. srednjega poklicnega izobraževanja.

V podatkih o srednjih tehniških in strokovnih programih so zajeti dijaki, ki obiskujejo 4-5-letne tehniške in strokovne programe, iztekajoče se nadaljevalne in diferencialne izobraževalne programe, programe po modelu 3+2 in programe poklicno-tehniškega izobraževanja.

V podatkih o gimnazijah so zajeti dijaki v programih splošnih in strokovnih gimnazij ter v programu mednarodne mature.

K učencem osnovnih šol, ki so dokončali šolo, štejemo tiste, ki so uspešno izdelali osmi razred, k dijakom srednjih šol, ki so končali šolo, pa tiste, ki so opravili zaključni izpit ali maturo. Upoštevali smo tudi občane, ki so si znanje pridobili s samoizobraževanjem.

Podatki o vrtcih zajemajo tudi otroke s posebnimi potrebami, ki so vključeni v razvojne oddelke vrtcev.

V podatke o pripravi otrok na osnovno šolo (mala šola) so zajeti otroci, ki obiskujejo malo šolo v osnovnih šolah in vrtcih.

Učenci, ki obiskujejo osnovno šolo s prilagojenima predmetnikom in učnim načrtom, so prikazani ločeno od rednih osnovnih šol. Podatki o prilagojenih programih srednjega izobraževanja pa niso prikazani ločeno, temveč v sklopu srednjih šol.

V podatkih o štipendistih so zajeti prejemniki kadrovskih, Zoisovih, republiških štipendij, štipendij za deficitarne poklice (ki so prav tako kadrovske), štipendisti Mundovega sklada in štipendisti s plačanim študijskim dopustom.

Podatke o nadaljnem poklicnem izobraževanju in usposabljanju zaposlenih v podjetjih in drugih organizacijah zbiramo z rednim letnim raziskovanjem ŠOL-ZAP, ki je bilo v letu 2000 usklajeno z metodološkimi izhodišči, ki so bila dogovorjena in sprejeta na ravni strokovnih služb Evropske komisije in držav članic EU. Skupne metodološke osnove predstavljajo: enoten pristop pri oblikovanju vzorca, enotna izhodišča za pokritje različnih sistemskih rešitev pri zbiranju in obdelavi statističnih podatkov iz različnih okolij, ter enotna izhodišča na področju konceptov in definicij.

Zajetje

Zajetje pri vseh statističnih raziskovanjih s področja izobraževanja je popolno.

Podatke o vrtcih zbiramo po stanju 30. 9., le za šolska leta 1997/98 in 1998/99 so bili zbrani po stanju 31. 12.

Podatke o zavodih za otroke in mladostnike s posebnimi potrebami zbiramo po stanju 31. 12. v tekočem šolskem letu.

Podatke o osnovnih, glasbenih in srednjih šolah zbiramo po stanju 31. 8. za konec šolskega leta in po stanju 15. 9. za začetek šolskega leta.

Podatki o vpisu študentov na višje strokovne šole in visokošolske zavode se nanašajo na študijsko leto, podatki o diplomantih pa na koledarsko leto.

Podatki o dijaških in študentskih domovih so prikazani po stanju 31. 3. za tekoče šolsko / študijsko leto.

Podatke o štipendistih srednjih šol in visokošolskih zavodov zbiramo letno, po stanju 31. 12.

Podatke o nadaljnem poklicnem izobraževanju in usposabljanju zaposlenih zbiramo na podlagi vzorca. V vzorčni okvir so zajeta podjetja in druge organizacije, ki imajo 10 in več zaposlenih. V vzorec je bilo izbranih 1622 enot.

EDUCATION

METHODOLOGICAL EXPLANATIONS

Sources and methods of data collection

Data on kindergartens, elementary schools, music schools, upper secondary schools, institutions for children and youth with special educational needs, post-secondary vocational colleges and institutions of higher education have been collected by regular annual statistical surveys.

Data on enrolment in the first grade of elementary schools and the first grade of upper secondary schools refer to the beginning of the school year, while other data refer to the end of the school year.

Data on lower and middle vocational programmes cover pupils attending 2-3-year programmes of lower and middle vocational education.

Data on technical and professional programmes include pupils attending 4-5-year technical and professional programmes, concluding advanced and differential courses, the so called 3+2 programmes, and vocational-technical programmes.

Data on gymnasiums include pupils in general and technical gymnasiums and in the international matura examination program.

Elementary school graduates are pupils who have successfully completed eight years of study. Upper secondary school graduates are pupils who have successfully passed the final exam or the matura examination. Self-educating persons are also covered by our surveys.

Data on kindergartens also cover children with special educational needs attending special class units of kindergartens.

Data on pre-school preparation cover children attending pre-school preparation in elementary schools and kindergartens.

Children attending elementary schools with special curriculum are shown separately from regular elementary schools. Data on special upper secondary school programmes are not shown separately but are included in data on upper secondary schools.

Data on scholars cover recipients of sponsorships, Zois scholarships, national scholarships, deficit occupation scholarships (which are also sponsorships), Munda Fund scholarships and scholars entitled to paid study leave.

Data on continuing vocational training of employees in enterprises and other organisations are collected with the regular annual survey ŠOL-ZAP, which was in 2000 harmonised with the methodology agreed and adopted at the level of expert services of the European Commission and EU Member States. The common methodological bases are the common approach to sample design, common coverage of various systems solutions in collecting and processing statistical data from different environments and common concepts and definitions.

Coverage

Coverage in all statistical surveys from the field of education is full.

Data on kindergartens are collected as of 30 September, except for the school years 1997/98 and 1998/99, when data were collected as of 31 December.

Data on institutions for children and youth with special educational needs are collected as of 31 December of the current school year.

Data on elementary schools, music schools and upper secondary schools are collected at the end of the school year (31 August) and the beginning of the next school year (15 September).

Data on enrolment of students in vocational colleges and in higher education institutions refer to the academic year, while data on graduates refer to the calendar year.

Data on student accommodation are collected as of 31 March of the current school / academic year.

Data on scholars of upper secondary schools and higher education institutions are collected as of 31 December.

Data on continuing vocational training of employees are collected with a sample. The sampling frame are enterprises and other organisations with 10 or more persons in paid employment. The sample covered 1,622 units.

Definicije

Vrtci so ustanove, ki vzgajajo, varujejo in izobražujejo predšolske otroke in jih vključujejo v življenje v družbeni skupnosti. Pripravljajo jih za vstop v šolo, skrbijo za njihovo prehrano in telesno nego. Namenjeni so otrokom od prvega leta starosti do vstopa v šolo.

Šola je vzgojno-izobraževalni zavod ali organizacijska enota v okviru druge ustanove, ki omogoča organizirano in sistematično pridobivanje znanja.

Oddelek je organizacijska enota šole. **Čisti oddelek** je oddelek, v katerem so učenci enega razreda oz. letnika. **Kombinirani oddelek** pa sestavljajo učenci dveh ali več razredov oz. letnikov.

Osnovna šola daje osnovno vzgojo in splošno osnovno izobrazbo (Ur. l. RS 12/96). Vzgojno-izobraževalni proces organizira kot **samosvojna osnovna šola**, **matična osnovna šola** ali **podružnica**; podružnična šola je del matične osnovne šole in se lahko nahaja na različnih lokacijah. Osnovne šole organizirajo tudi **malo šolo** (same ali skupaj z vrtci), to je program priprave na osnovno šolo, ki je v letu pred vstopom vanjo obvezen za vse otroke, vpisane v 1. razred.

Osnovna šola organizira tudi **oddelke podaljšanega bivanja** (za učence od prvega do šestega razreda), kjer se učenci učijo, delajo domače naloge in sodelujejo pri drugih dejavnostih.

Glasbena šola je sestavni del vzgojno-izobraževalnega sistema in daje javnoveljavno glasbeno izobrazbo (Ur. l. RS 12/96).

Zavodi za otroke in mladostnike s posebnimi potrebami usposablajo in izobražujejo otroke, mladostnike in mlajše polnoletne osebe, ki zaradi motenj v telesnem in/ali duševnem razvoju potrebujejo posebne oblike vzgoje, izobraževanja in usposabljanja (Ur. l. RS 12/96).

V prikazanih podatkih so zajeti zavodi za vzgojo in oskrbo otrok in mladostnikov z motnjami v duševnem razvoju in z gibalnimi ovirami, zavodi za slepe in slabovidne, zavodi za gluhe in naglušne, zavodi za usposabljanje in izobraževanje vedenjsko in osebnostno motenih otrok in mladostnikov ter zavodi za usposabljanje zmerno, težje in najtežje motenih otrok in mladostnikov.

Kot **osnovne oz. srednje šole za odrasle** obravnavamo osnovne oz. srednje šole z oddelki za osnovnošolsko oz. srednješolsko izobraževanje odraslih in druge ustanove, ki izvajajo osnovnošolsko oz. srednješolsko izobraževanje odraslih.

Izobraževanje odraslih je formalno osnovnošolsko oz. srednješolsko izobraževanje odraslih po prekinjenem rednem izobraževanju.

Splošno, strokovno in poklicno srednješolsko izobraževanje obsega izobraževanje v splošnih in strokovnih gimnazijah, nižjih poklicnih, srednjih poklicnih, srednjih tehniških in drugih strokovnih srednjih šolah (Ur. l. RS 12/96).

Poklicno in strokovno izobraževanje posreduje znanje, spretnosti in veščine, potrebne za opravljanje poklica. Omogoča izbiro poklica in pripravo nanj. Nižja in srednja poklicna izobrazba se pridobita po končanem izobraževanju z opravljenim **zaključnim izpitom**, srednja strokovna izobrazba pa z opravljenim **poklicno maturo** kot obliko zaključnega izpita.

Srednja strokovna izobrazba se lahko pridobi tudi:

- s končanimi, v šolskem letu 1998/99 iztekajočimi se nadaljevalnimi in diferencialnimi programi in s programi po modelu 3 + 2, v katere se je bilo možno vključiti s končano srednjo poklicno izobrazbo;
- z delovodskimi, poslovodskimi oziroma mojstrskimi izpiti;
- s poklicnimi tečaji s področja posameznih strok.

Diferencialne programe in programe 3 + 2 je nadomestilo 2-letno srednje poklicno tehniško izobraževanje; to so 2-letni programi, v katere se je možno vključiti po pridobljeni srednji poklicni izobrazbi.

Gimnazija je splošnoizobraževalna srednja šola, ki dijakom daje znanje, razširja in pogloblja njihovo že pridobljeno znanje ter jih usposablja in pripravlja za visokošolski študij. Ločimo **splošne** in **strokovne** gimnazije. Z opravljenim **maturo** se po končani gimnaziji pridobi srednja izobrazba. K maturi lahko pristopijo tudi dijaki in

Definitions

Kindergartens educate and care for children, and introduce them to social life. They prepare them for elementary school, and take care of their nutrition and hygiene. They are intended for children from age 1 to entering elementary school.

Schools are educational institutions or branches of educational institutions organised for systematic obtaining of knowledge.

A class unit is an organisational unit of a school. **Pure classes** are the ones in which pupils of one grade are educated, while in **combined classes** pupils of two or more grades are educated.

Elementary schools provide basic general education (OJ RS, No. 12/96). The educational process takes place in an **independent elementary school**, a **central elementary school** or a **subsidiary elementary school**, which is part of the central school and can be located elsewhere. Elementary schools also organise **pre-school class units** (alone or together with kindergartens), i.e. an elementary school preparation program, which is in the year before entry into elementary school obligatory for all children enrolled in the first grade.

Elementary schools also organise **daily extension classes** for children from the first to the sixth grade, where children study, do their homework and co-operate in other activities.

Music schools are part of the educational system and provide musical education (OJ RS, No. 12/96).

Institutions for children and youth with special educational needs educate and train children, youth and young disabled adults who, due to physical and mental handicap, require special forms of education and training (OJ RS, No. 12/96).

The following are included under the category of institutions for children and youth with special educational needs: institutions for mentally disabled children and youth, institutions for physically disabled children and youth, institutions for blind and weak-sighted pupils, for pupils with hearing problems, institutions for children and youth with behavioural and personal disturbances, and institutions for moderately and seriously disabled children and youth.

Elementary and upper secondary schools for adults include elementary and upper secondary schools with class units for elementary and upper secondary education of adults, and other institutions performing elementary and upper secondary education for adults.

Adult education includes formal elementary and upper secondary education of adults after regular education has been interrupted.

General, professional and vocational education comprises education in general and technical gymnasiums, vocational schools, technical and other professional secondary schools (OJ RS, No. 12/96).

Vocational and professional education gives knowledge and skills required for performing an occupation. It enables the choice of occupation and preparation for it. Lower and middle vocational education are obtained by finishing studies with the **final exam**. Middle professional education is obtained by passing the **vocational matura**, which in a special form of the final exam.

Middle professional education can also be obtained by:

- finishing continuing and differential programmes, and the so called 3+2 model programmes, after finishing middle vocational programmes. These programmes are concluding in school year 1998/99,
- foreman/manager exams and master craftsman courses,
- vocational courses of different professions.

Differential programmes and 3+2 model programmes were replaced by 2-year middle vocational technical education, i.e. 2-year programmes which can be entered after obtaining middle vocational education.

Gymnasiums are upper secondary schools that give general education, broaden and deepen pupil's knowledge and prepare them for university studies. We distinguish between **general** and **technical gymnasiums**. By passing the **matura** examination, upper secondary education is obtained. After finishing a **one-year matura course**,

odrasli, ki so končali programe srednjega poklicnega izobraževanja oziroma srednjega tehniškega in drugega strokovnega izobraževanja, če prej opravijo **enoletni maturitetni tečaj** kot pripravo na matura.

Izobraževanje v podjetjih in organizacijah je izobraževanje, ki ga omogočajo in financirajo podjetja za svoje delavce; urejajo ga pravilniki teh organizacij.

Višje strokovne šole izvajajo programe za pridobitev višje strokovne izobrazbe (Ur. l. RS 12/96).

Visokošolski zavodi so univerze, fakultete, umetniške akademije in visoke strokovne šole (Ur. l. RS 67/93). Študij na visokošolskih zavodih poteka po študijskih programih za pridobitev izobrazbe in po programih za izpopolnjevanje.

Študijski programi za pridobitev izobrazbe so:

a) dodiplomski:

- programi za pridobitev visoke strokovne izobrazbe,
- programi za pridobitev univerzitetne izobrazbe;

b) podiplomski:

- programi za pridobitev specializacije,
- programi za pridobitev magisterija,
- doktorat znanosti.

K **pedagoškemu osebju** na visokošolskih zavodih štejemo tako visokošolske učitelje kot tudi sodelavce, ki sodelujejo v pedagoškem procesu.

Dijaški in študentski domovi so javna mreža domov, ki so namenjeni učencem, vajencem, dijakom in študentom, ki se šolajo zunaj kraja stalnega bivališča (Ur. l. RS 12/96). Omogočajo jim pogoje za bivanje in učenje.

Štipendisti so dijaki srednjih šol in študenti višjih strokovnih šol ter visokošolskih zavodov, ki med šolanjem prejemajo štipendijo kot redni mesečni denarni znesek. Štipendije podeljujejo podjetja, zavodi in druge organizacije, ki imajo štipendiste. Štipendiranje je urejeno s Pravilnikom o štipendiranju (Ur. l. RS 24/91), s Statutom Sklada dr. Franca Munde za štipendiranje študentov v Republiki Sloveniji (Ur. l. RS 15/91) in po Zakonu o zaposlovanju in zavarovanju za primer brezposelnosti (VI. poglavje, členi 55-59, Ur. l. RS 58/91). Štipendije iz Mundovega sklada prejemajo samo študenti od 3. letnika dalje.

Izvajalci nadaljnega izobraževanja so ljudske univerze, specializirane organizacije za izobraževanje odraslih, enote pri šolah, podjetjih in drugih poslovnih subjektih, ki so registrirane za izobraževanje odraslih, vozniške šole in samostojni podjetniki, ki se ukvarjajo z izobraževanjem odraslih in odraščajočih (Ur. l. RS 12/96). **Javnoveljavne izobraževalne programe izpopolnjevanja, usposabljanja** (USO, USP) in specializacije sprejme minister, pristojen za delo, v sodelovanju s pristojnim strokovnim svetom (Ur. l. RS 12/96). S temi programi se ne pridobi višja raven formalne izobrazbe, pač pa kvalifikacija za zaposlitev. **Izobraževalni programi, ki niso javnoveljavni**, niso zajeti v razvid pri pristojnem ministrstvu, omogočajo pa usposabljanje in izpopolnjevanje za delo in poklic ter splošno izobraževanje (za splošne potrebe in prosti čas).

Objavljanje

Letno:	Statistične informacije. Izobraževanje
	Rezultati raziskovanj
	Slovenija v številkah
	Statistični letopis Republike Slovenije

graduates of middle vocational, middle technical and other professional programmes can take the matura examination.

Education organised by and within enterprises and organisations for their own employees is arranged according to the regulations of these organisations.

Vocational colleges perform programmes for obtaining post-secondary vocational education (OJ RS, No. 12/96).

Higher education institutions are universities, faculties, academies of art and professional higher education institutions (OJ RS, No. 67/93). Courses of study offered by higher education institutions are degree study programmes and credential study programmes.

Degree study programmes are:

a) undergraduate:

- leading to a degree of a professional higher education institution
- leading to a university degree

b) graduate:

- leading to a specialist degree
- leading to a master's degree
- leading to a Ph. D. degree

Higher education teaching staff includes both teaching faculty and faculty assistants.

Boarding homes for pupils and students are a public network of boarding homes which provide housing and learning conditions for pupils, apprentices and students attending schools outside the place of their permanent residence (OJ RS, No. 12/96).

Scholars are upper secondary school pupils and higher education students who receive a scholarship during their education in the form of a regular monthly sum. Scholarships are conferred by enterprises, institutions and other organisations that support scholars. The award of scholarship is regulated by the Rules on the Award of Scholarships (OJ RS, No. 24/91), by the Statute of the Dr. Franc Munda Fund for Awarding of Scholarships to Students in the Republic of Slovenia (OJ RS, No. 15/91) and on the basis of the Act on Employment and Insurance Against Unemployment, (Chapter VI, Articles 55-59; OJ RS, No. 58/91). Munda Fund scholarships are available only to students in the third year or higher.

Continuing education providers are folk high schools, specialised organisations for adult education, units at schools, enterprises and other business subjects registered for adult education, driving schools and individual private entrepreneurs dealing with adult education (OJ RS No. 12/96). Verified educational programmes of vocational training, further vocational training and vocational training specialisation are adopted by the minister of labour in co-operation with the authorised council of experts (OJ RS, No. 12/96). Participants in these programmes do not obtain a higher level of formal education, but qualification for employment. Non-verified vocational programmes are not part of the list of educational programmes of the authorised ministry. They provide vocational training programmes and general education programmes (i.e. general-purpose programmes and leisure programmes).

Publishing

Annually:	Rapid Reports. Education
	Results of Surveys
	Slovenija in Figures
	Statistical Yearbook of the Republic of Slovenia

6.1 Predšolski otroci, učenci, dijaki in študenti po vrstah izobraževalnih institucij
Children, pupils and students by types of educational institutions

	Predšolsko izobraževanje (vrtci) <i>Pre-school education (kindergartens)</i>	Osnovnošolsko izobraževanje ¹⁾ <i>Elementary schools¹⁾</i>	Srednješolsko izobraževanje ¹⁾ <i>Upper secondary education¹⁾</i>					Višješolsko strokovno izobraževanje ²⁾ (višje strokovne šole) <i>Post-secondary vocational education²⁾ (vocational colleges)</i>	Visokošolsko izobraževanje <i>Higher education</i>	
			poklicne šole <i>vocational schools</i>	tehniške in strokovne šole <i>technical and professional schools</i>	šole za izobraževanje učnega osebja <i>teacher training schools</i>	gimnazije (splošne in strokovne) <i>gymnasiums (general and technical)</i>	srednje šole ³⁾ <i>upper secondary schools³⁾</i>		višje šole <i>university colleges</i>	visoke šole, fakultete, umetniške akademije <i>professional higher education institutions, faculties, academies of art</i>
Predšolski otroci, učenci, dijaki in študenti Children, pupils and students										
1977/78	52020	217520	36092	25990	2823	18878	-	-	7370	22571
1978/79	56688	216966	37570	27582	2676	19147	-	-	7446	22214
1979/80	62708	217993	39198	28756	2154	18618	-	-	7008	22737
1980/81	66872	219396	40695	29968	2235	17976	-	-	7097	20610
1981/82	71784	220109	25935	22103	1627	12964	28000	-	5809	20398
1982/83	75175	219709	11459	14790	1085	8443	52008	-	5628	20569
1983/84	77301	221370	-	7492	588	4289	71940	-	5423	21980
1984/85	78935	223130	-	-	-	-	81970	-	5225	22466
1985/86	75669	225789	-	-	-	-	80451	-	4258	25343
1986/87	76593	228053	-	-	-	-	80443	-	4518	26467
1987/88	78819	229378	-	-	-	-	82618	-	3182	27799
1988/89	76878	229887	-	-	-	-	85677	-	3445	27610
1989/90	75838	227677	-	-	-	-	89335	-	3594	30634
1990/91	73631	225640	-	-	-	-	92060	-	3230	30335
1991/92	69370	220879	-	-	-	-	94423	-	2825	33679
1992/93	66029	217431	-	-	-	-	95621	-	2181	35181
1993/94	67178	213137	-	-	-	-	97092	-	1821	38418
1994/95	66703	209334	-	-	-	-	99657	-	2626	40623
1995/96	66553	207032	34164 ⁴⁾	43011 ⁴⁾	-	24904 ⁴⁾	-	-	-	45951
1996/97	65332	200437	34284	44408	-	25982	-	342	-	50667
1997/98	62662	194883	33593	44436	-	26757	-	864	-	64678 ⁵⁾
1998/99	62848	189564	31531	42800	...	29138	...	1478	-	74642
1999/00	64151	185034	29416	42257	...	31296	...	2447	-	77609
2000/01	63328	4760	-	82812

Končali šolo⁶⁾
Graduates⁶⁾

1977/78	-	25777	10667	5367	557	33830	-	-	3283	2195
1978/79	-	24843	11189	5596	974	4288	-	-	3386	2315
1979/80	-	26273	11162	5769	558	4668	-	-	3338	2620
1980/81	-	26652	11637	5975	491	4414	-	-	3512	2455
1981/82	-	25642	12444	5511	486	4259	-	-	3911	2583
1982/83	-	24837	10580	6660	459	3981	1947	-	3910	2473
1983/84	-	24373	-	6878	542	4133	9126	-	3797	2583
1984/85	-	24135	-	-	-	-	19154	-	3498	2398
1985/86	-	24234	-	-	-	-	20056	-	3568	2053
1986/87	-	24898	-	-	-	-	18097	-	3318	2216
1987/88	-	25422	-	-	-	-	19192	-	3113	2196
1988/89	-	26479	-	-	-	-	19268	-	3158	2309
1989/90	-	25755	-	-	-	-	22396	-	3311	2368
1990/91	-	26466	-	-	-	-	21330	-	3421	2530
1991/92	-	26179	-	-	-	-	21825	-	3046	2393
1992/93	-	26582	-	-	-	-	22173	-	3104	2607
1993/94	-	26611	-	-	-	-	21793	-	2991	2952
1994/95	-	26474	-	-	-	-	22197	-	2668	3144
1995/96	-	26400	10472	7677	-	5188	-	-	2746	3673
1996/97	-	25165	9475	9465	-	5312	-	-	3217	4507
1997/98	-	24446	9224	9561	-	5599	-	-	3099	4912
1998/99	-	24089	9006	10066	...	5951	...	151	2809	5803
1999/00	-	23569	8013	10627	...	6135	...	170	2355	6990
2000/01	-	215	1674	8558

- Podatki o osnovnošolskem in srednješolskem izobraževanju se nanašajo na konec šolskega leta. / Data on elementary and upper secondary education relate to the end of the school year.
- Po zakonu o poklicnem in strokovnem izobraževanju so bile v študijskem letu 1996/97 ustanovljene prve dveletne višje poklicne šole (Ur. l. RS št. 12/96). / Under the Act on Vocational and Professional Education the first two-year higher vocational colleges were introduced in the academic year 1996/97. (OJ RS, No. 12/96).
- Pri srednjih šolah so zajeti dijaki, ki so se izobraževali po Zakonu o usmerjenem izobraževanju. / Data include upper secondary school students who were educated under the Act on Job-Oriented Education.
- Zakon o poklicnem in strokovnem izobraževanju uvaja nižje in srednje poklicne šole, višje poklicne šole, srednje tehniške in strokovne šole. Zakon o gimnazijah pa splošne in strokovne gimnazije (Ur. l. RS št. 12/96). Pri poklicnih šolah so prikazani podatki o številu dijakov, vpisanih v dveletne in triletno poklicne programe, pri tehniških in strokovnih šolah so prikazani dijaki, vpisani v štiriinletne oz. petletne strokovne in tehniške programe, pri gimnazijah pa dijaki, vpisani na splošne in strokovne gimnazije. / The Act on Vocational and Professional Education introduces lower and upper secondary vocational schools, higher vocational colleges, upper secondary technical and professional schools, while the Act on Gymnasiums introduces general and technical gymnasiums (OJ RS No. 12/96). Data on upper secondary vocational schools show the number of pupils enrolled in 2- and 3-year vocational programmes, data on technical and professional schools show the number of pupils enrolled in 4- or 5-year professional and technical programmes, and data on gymnasiums show the number of pupils enrolled in general and technical gymnasiums.
- Od študijskega leta 1997/98 prištevamo k skupnemu številu študentov tudi absolvente s statusom študenta. V študijskem letu 2000/01 je vpisalo absolventski staž 14 385 študentov. / Since the 1997/98 academic year, candidates for graduation who have a student status are included in the total number of students. In the 2000/01 academic year 14,385 students received the status of candidate for graduation.
- Pri višjih šolah so zajeti vsi diplomanti višje stopnje, pri visokih strokovnih šolah, fakultetah in umetniških akademijah pa tudi diplomanti visokošolskih strokovnih programov. / Data on university colleges include all graduates at non-university levels of education, data on higher professional schools, faculties and academies of arts include also graduates at higher professional programmes.

6.2 Vrtci in priprava na osnovno šolo Kindergartens and pre-school preparation

	Vrtci Kindergartens					
	zavodi ¹⁾ institutions ¹⁾	oddelki class units	otroci children		zaposleno osebje za nego in vzgojo care and educational staff	
			skupaj total	deklince girls	skupaj total	ženske women
1990/91	785	3593	73631	34772	6950	6889
1995/96	793	3500	66553	31559	6672	6555
1996/97	800	3509	65332	31161	6709	6609
1997/98	793	3468	62662	29912	6911	6821
1998/99	802	3455	62848	29226	7012	6935
1999/00	808*	3523	64151	30639	7329	7272
2000/01	814	3531	63328	30350	7163	7022

Otroci v vrtcih, 2000/2001 Children in kindergartens, 2000/2001							
število otrok skupaj total number of children	število otrok po starostnih skupinah number of children by age groups				število oddelkov number of class units	število razvojnih oddelkov number of class units for children with special educational needs	
	stari do 3 leta up to 3 years	skupaj otroci stari nad 3 leta total number of children above 3 years		od tega v pripravi na osnovno šolo of that in pre-school preparation			
		nad 3 leta do 6 let in več above 3 years to 6 years and more					
Otroci / Oddelki	63328	10396	52932	15817	3531	53	Children / Class units

	Priprava otrok na osnovno šolo Pre-school preparation							
	1990/91	1995/96	1996/97	1997/98	1998/99	1999/00	2000/2001	
Otroci, ki se pripravljajo na osnovno šolo po celoletnem programu	32183	28158	24662	23185	22987	20997	16899	Children involved in whole-year programmes
po skrajšanem programu	22942	21311	18593	18225	18677	17282	14101	part-time programmes
	9241	6847	6069	4960	4310	3695	2798	

1) Vključeni so samostojni vrtci, enote vrtca pri upravi, dislocirane enote vrtca, vrtci kot organizacijska enota zavoda ali druge gospodarske družbe, vrtci kot enote pri osnovni šoli.
Data include independent kindergartens, kindergartens with unit, branch units of a kindergarten, kindergartens as a part of another institution, kindergarten as a part of an elementary school.

6.3 Šole, oddelki, učenci, dijaki, slušatelji in strokovni delavci¹⁾ Schools, class units, pupils, students, participants and professional staff¹⁾

	Šole Schools	Oddelki Class units	Učenci, dijaki, slušatelji Pupils, students, participants		Strokovni delavci ²⁾ Professional staff ²⁾		
			skupaj total	ženske women	skupaj total	ženske women	
Osnovne šole Elementary schools							
Za izobraževanje mladine³⁾							
1985/86	417	9228	225789	109947	13675	11437	<i>For education of youth⁴⁾</i> 1985/86
1990/91	422	9486	225640	109886	14655	12358	1990/91
1995/96	441	9456	207032	101239	15372	12985	1995/96
1996/97	443	9367	200437	98017	15443	13146	1996/97
1997/98	444	9308	194883	95479	15311	12983	1997/98
1998/99	444	9192*	189564	92694	15140	12820	1998/99
1999/00	443	9117	185034	90358	15287	12989	1999/00
Za izobraževanje odraslih⁴⁾							
1985/86	33	103	1671	641	279	162	1985/86
1990/91	26	94	1639	564	218	153	1990/91
1995/96	23	90	1204	420	245	177	1995/96
1996/97	28	141	2202	711	330	227	1996/97
1997/98	33	153	2291	799	366	263	1997/98
1998/99	32	145	2137	713	349	251	1998/99
1999/00	1999/00

1) Podatki se nanašajo na konec šolskega leta.
Data relate to the end of the school year.

2) Zajeti so učitelji, vodstveni, svetovalni in drugi strokovni delavci, zaposleni s polnim in krajšim delovnim časom.
Data include full- and part-time instructional, professional support and management staff.

3) Štete so samostojne in matične osnovne šole (brez podružnic).
Data include independent elementary and central elementary schools (without subsidiary elementary schools).

4) Štete so osnovne šole z oddelki za izobraževanje odraslih in druge institucije (za izobraževanje odraslih), ki izvajajo osnovnošolsko izobraževanje odraslih.
Data include elementary schools with class units for adults and other adult education institutions with units for elementary education of adults.

6.3 Šole, oddelki, učenci, dijaki, slušatelji in strokovni delavci¹⁾ (nadaljevanje)
Schools, class units, pupils, students, participants and professional staff¹⁾ (continued)

	Šole Schools	Oddelki Class units	Učenci, dijaki, slušatelji Pupils, students, participants		Strokovni delavci ²⁾ Professional staff ²⁾		
			skupaj total	ženske women	skupaj total	ženske women	
Glasbene šole Music schools							
1985/86	94	-	14885	9464	1012	526	1985/86
1990/91	90	-	15477	9839	1151	661	1990/91
1995/96	59	-	16274	9935	1454	796	1995/96
1996/97	59	-	16552	10126	1561	841	1996/97
1997/98	62	-	16894	10360	1637	886	1997/98
1998/99	62	-	17106	10564	1631	886	1998/99
1999/00	62	-	17586	10852	1685	919	1999/00
Srednje šole Upper secondary schools							
Za izobraževanje mladine For education of youth							
1985/86	155	2911	80451	40610	6294	3094	1985/86
1990/91	149	3209	92060	46402	6701	3542	1990/91
1995/96	154	3895	102079	51266	8143	4892	1995/96
1996/97	153	4003	104679	52174	8580	5229	1996/97
1997/98 ⁶⁾	140	4065	104786	52786	8816	5466	1997/98
1998/99	145	3989	103469	52214	8646	5474	1998/99
1999/00	149	4031	102969	51673	9351	5947	1999/00
Za izobraževanje odraslih⁵⁾ For education of adults⁵⁾							
1985/86	82	315	9017	3346	1844	828	1985/86
1990/91	94	372	9610	3956	2230	1127	1990/91
1995/96	72	390	9617	5037	2263	1318	1995/96
1996/97	70	426	10891	5827	2229	1327	1996/97
1997/98 ⁷⁾	75	628	14968	8003	2372	1504	1997/98 ⁷⁾
1998/99	73	760	16562	8505	3099	1940	1998/99
1999/00	126	792	19449	9916	3692	2385	1999/00

5) Zajete so srednje šole z oddelki za izobraževanje odraslih in druge institucije (za izobraževanje odraslih), ki izvajajo srednješolsko izobraževanje odraslih.
Data include upper secondary schools with class units for adults and other adult education institutions with units for adult upper secondary education.

6) Skupno število šol zajema matične srednje šole za mladino brez dislociranih enot in šolske centre. Zaradi združevanja šol v šolske centre je število bistveno manjše kot v prejšnjih šolskih letih, ko je bila vsaka šola prikazana posebej.
Data include upper secondary schools for youth, without subsidiary units, and school centres. Schools inside school centres are not represented separately. That is why the total number of schools in the last school year decreased.

7) Zajete so srednje šole z oddelki za izobraževanje odraslih in druge institucije (za izobraževanje odraslih), ki izvajajo srednješolsko izobraževanje odraslih, brez dislociranih enot.
Data include upper secondary schools with class units for adults and other adult education institutions with units for adult upper secondary education without subsidiary units.

6.4 Srednje šole - oddelki, dijaki in slušatelji po področjih programov, konec šolskega leta 1999/2000
Upper secondary schools - class units, students and participants by fields of study at the end of the school year 1999/2000

	Srednje šole za izobraževanje mladine Upper secondary schools for youth			Srednje šole z oddelki za izobraževanje odraslih in druge institucije, ki izvajajo srednješolsko izobraževanje odraslih Upper secondary schools with class units for adults and other institutions for adult upper secondary education			
	oddelki class units	dijaki students		oddelki class units	slušatelji participants		
		skupaj total	ženske women		skupaj total	ženske women	
SKUPAJ	4031	102969	51673	792	19449	9916	TOTAL
Agroživilsko	260	5776	2984	30	839	489	Agriculture
Gozdarsko	6	126	4	-	-	-	Forestry
Usnjarsko	8	77	64	1	23	22	Leather Processing
Tekstilno	121	2481	2403	4	98	97	Textiles
Kemije, farmacije, gumarstva, nekovin	51	1190	796	4	82	31	Chemistry, Pharmacy, Rubber Processing and Non-metals
Lesarsko	150	3305	49	16	304	10	Wood Processing
Gradbeniško	120	2622	245	27	490	6	Construction
Gostinsko in turistično	219	5573	2356	72	1451	727	Catering and Tourism
Ekonomsko	770	21561	14553	343	9728	6372	Economics
Tiska in papirja	27	572	230	5	98	23	Paper and Printing
Elektrotehniško in računalniško	327	7359	50	50	914	15	Electrotechnics and Computer Science
Metalurško in strojniško	403	8515	74	97	1807	58	Metallurgy and Mechanical Engineering
Prometa in zvez	46	1105	351	31	1084	78	Transport and Communications
Rudarsko	9	197	1	-	-	-	Mining
Zdravstveno	179	5119	3943	39	918	790	Health Care
Pedagoško	32	931	915	11	247	240	Teacher Training
Družboslovno	42	1150	1025	24	568	471	Social Sciences
Kulturne	27	667	478	16	107	60	Culture
Splošnoizobraževalno	1107	31426	18661	11	425	185	General Education
Osebnih storitev	115	2854	2467	11	266	242	Personal Services
Notranjih zadev	12	363	24	-	-	-	Internal Affairs

6.5 Osnovne šole s prilagojenima predmetnikom in učnim načrtom ter srednje šole s prilagojenimi programi Elementary and upper secondary schools for pupils and students with special educational needs

	Šole Schools	Oddelki Class units	Učenci, dijaki Pupils, students		Strokovni delavci ¹⁾ Professional staff ¹⁾		
			skupaj total	ženske women	skupaj total	ženske women	
1985/86	77	569	4975	2033	941	786	1985/86
1990/91	78	584	4847	1903	986	835	1990/91
1995/96	77	486	3963	1481	933	806	1995/96
1996/97	78	493	3961	1512	949	814	1996/97
1997/98	76	405	3739	1411	1024	843	1997/98
1998/99	69	383	3531	1326	1013	831	1998/99
1999/00	68	470	3595	1410	854	735	1999/00
Osnovne šole s prilagojenima predmetnikom in učnim načrtom, 1999/00	60	324	2750	1030	854	735	Elementary schools for pupils with special educational needs
za otroke z lažimi motnjami v duševnem razvoju	54	279	2481	919	723	627	for slightly mentally retarded children
za slepe in slabovidne	1	6	36	17	24	16	for blind and weak-sighted
za gluhe in naglušne	3	25	138	63	63	55	for deaf and partially deaf
za otroke z vedenjskimi in osebnostnimi motnjami	1	4	32	7	10	6	for children with personal and behavioral disturbances
za otroke z gibalnimi ovirami	1	10	63	24	34	31	for children with moving disturbances
Srednje šole za mladino s posebnimi potrebami, 1999/00²⁾	8	146	845	380	Upper secondary schools for students with special educational needs²⁾
za slepe in slabovidne	1	15	54	27	for blind and weak-sighted
za gluhe in naglušne	1	17	93	39	for deaf and partially deaf
z gibalnimi ovirami	1	23	186	87	for youth with moving disturbances
za mladostnike z vedenjskimi in osebnostnimi motnjami	5	39	105	56	for youth with personal and behavioral disturbances
za mladostnike z lažimi motnjami v duševnem razvoju	...	52	407	171	for slightly mentally retarded youth

1) Zajeti so učitelji, vodstveni, svetovalni in drugi strokovni delavci, zaposleni s polnim in krajšim delovnim časom.
Data include full and part-time instructional, professional support and management staff.

2) V tej tabeli so prikazane posebej. V tabelah 6.4 in 6.9 so vključene po področjih programov. Večina teh dijakov je integrirana v normalne srednješolske programe, le manjši del (181 dijakov) se šola v posebnih prilagojenih programih po različnih šolah.
Here they are shown separately. In Tables 6.4 and 6.9 they are included by the fields of study. Most of these students are integrated in normal upper secondary educational programmes, only few of them (181 students) are attending special upper secondary programmes, organised in different upper secondary schools.

6.6 Zavodi za delovno usposabljanje otrok in mladostnikov s posebnimi potrebami in temu namenjeni oddelki pri osnovnih šolah Institutions for training mentally and physically handicapped children and youth, and such class units in elementary schools

	Zavodi oziroma oddelki pri osnovnih šolah Institutions or class units in elementary schools	Otroci, mladostniki Children, youth	Zaposlene osebe Persons in employment		
			skupaj total	specialni pedagogi special education teaching professionals	
1990	108	2905	1360	362	1990
1995	123	2420	1361	519	1995
1996	122	2458	1406	540	1996
1997 ¹⁾	58	1979	1316	455	1997 ¹⁾
1998 ¹⁾	59	1999	1315	457	1998 ¹⁾
1999 ¹⁾	59	1996	933*	342	1999 ¹⁾
2000 ¹⁾	59	1986	995	367	2000 ¹⁾

	Otroci, mladostniki Children, youth		Zaposlene osebe Persons in employment		
	skupaj total	ženske women	skupaj total	ženske women	
SKUPAJ	1986	821	995	775	TOTAL
za gluhe in naglušne	407	180	17	13	for deaf and partially deaf children and youth
za slepe in slabovidne	90	37	17	13	for blind and weak-sighted children and youth
z ovirami pri gibanju	176	77	136	119	for other handicapped children and youth
za vedenjsko in osebnostno motene	442	138	378	220	for children and youth with personal and behavioral disturbances
z zmernimi, težjimi in najtežjimi motnjami v duševnem razvoju	871	389	338	307	for moderately and seriously handicapped children and youth
Obiskujejo šolo	985	389	-	-	Attending school

1) Razvojni oddelki v vrtcih, otroci ter zaposlene osebe v razvojnih oddelkih niso vštet.
Class units for children with special educational needs in kindergartens, children and persons in employment are not included.

6.7 Podaljšano bivanje učencev Daily extension

	Podaljšano bivanje (PB) Daily extension				delež učencev v PB share of pupils in daily extension %
	šole schools	oddelki class units	učenci pupils	učitelji teaching staff	
1985/86	355	1184	26058	1274	11,5
1990/91	375	988	21383	1137	9,5
1995/96	463	1109	24666	929	11,9
1996/97	480	1165	25406	925	12,7
1997/98	509	1211	26676	1169	13,7
1998/99	521	1232	27291	1183	14,4
1999/00	551	1343	29590	1302	16

6.8 Italijanske in dvojezične šole Italian and bilingual schools

	Osnovne šole Elementary schools				Srednje šole Upper secondary schools			
	šole schools	oddelki class units	učenci pupils	učitelji teaching staff	oddelki class units	dijaki students	učitelji teaching staff	
1985/86	19	110	1752	187	31	431	83	1985/86
1990/91	19	110	1928	205	33	534	90	1990/91
1995/96	19	110	1828	219	41	602	97	1995/96
1996/97	19	104	1747	212	42	650	98	1996/97
1997/98	18	96	1513	180	45	695	93	1997/98
1998/99	19	103	1578	225	56	938	135	1998/99
1999/00	19	101	1532	229	44	642	104	1999/00
Italijanske	9	35	499	91	24	292	58	Italian
Dvojezične	10	66	1033	138	20	350	46	Bilingual

6.9 Mladina in odrasli, vpisani v 1. razred osnovnih šol in v 1. letnik srednjih šol, po vrstah izobraževalnih programov Youth and adults enrolled in the first year of study in elementary schools and upper secondary schools by types of educational programmes

	Mladina Youth					Odrasli ¹⁾ Adults ¹⁾					
	1995/96	1997/98	1998/99	1999/00	2000/01	1995/96	1997/98	1998/99	1999/00	2000/01	
Osnovne šole	25140	22348	21284	21444	21621	1353	1612	1631	1600	2153	Elementary schools
Javne	25117	22324	21262	21423	21595	1353	1612	1631	1600	2153	Public
Zasebne	23	24	22	21	26	-	-	-	-	-	Private
Osnovne šole s prilagojenima predmetnikom in učnim načrtom	222	181	161	155	144	-	-	-	-	-	Elementary schools for pupils with special educational needs
Srednje šole	32974	31192	30468	29954	28541	1808	1533	2028	19449²⁾	...	Upper secondary schools
Javne	32612	30840	30103	29464	27891	1808	1508	1934	16869	...	Public
nižji in srednji poklicni programi	13708	12774	11945	11197	9838	780	760	1140	6260	...	Vocational programmes
srednji tehniški in strokovni programi	12092	11080	9262	8889	8782	1006	731	782	10184	...	Technical and professional programmes
program gimnazija	7812	6986	8896	9378	9271	22	17	12	425	...	Gymnasium
Zasebne	362	352	365	490	650	-	25	94	2580	...	Private
nižji in srednji poklicni programi	118	99	87	52	155	-	25	94	982	...	Vocational programmes
srednji tehniški in strokovni programi	-	-	-	-	-	-	-	-	1598	...	Technical and professional programmes
program gimnazija	244	253	278	438	495	-	-	-	-	-	Gymnasium

1) Pri odraslih, vpisanih v osnovno šolo, so šteti vsi vpisani v osnovno šolo, od 1. do 8. razreda.

Data on adults enrolled in elementary school cover all adults from 1st to 8th elementary school grade.

2) Pri odraslih so šteti odrasli, vključeni v srednješolsko izobraževanje, ne glede na letnik. Podatki se nanašajo na konec šolskega leta.

Data on adults include all adults enrolled in upper secondary education, independent of the grade. Data refers to the end of the school Year.

6.10 Mladina in odrasli, ki so končali izobraževanje v osnovnih in srednjih šolah, po področjih programov Youth and adults who graduated from elementary schools and upper secondary schools by fields of study

	Mladina / Youth					Odrasli / Adults					
	1995/96	1996/97	1997/98	1998/99	1999/00	1995/96	1996/97	1997/98	1998/99	1999/00	
Osnovne šole	26400	25165	24446	24089	23569	414	678	697	584	...	Elementary schools
Osnovne šole s prilagojenima predmetnikom in učnim načrtom	523	533	563	493	457	-	-	-	-	-	<i>Elementary schools for pupils with special educational needs</i>
Srednje šole	23535	24252	24384	25023	24775	2509	2751	3647	4252	5966	Upper secondary schools
Agroživilsko	1634	1625	1761	1665	1552	44	107	83	135	128	<i>Agriculture</i>
Gozdarsko	13	16	17	12	29	-	-	-	5	10	<i>Forestry</i>
Usnjarsko	103	99	68	65	31	22	-	-	3	23	<i>Leather Processing</i>
Tekstilno	1513	1492	1478	1240	884	39	26	33	53	42	<i>Textiles</i>
Kemije, farmacije, gumarstva in nekovin	331	291	321	329	261	16	2	25	21	33	<i>Chemistry, pharmacy, Rubber</i>
Lesarsko	951	928	867	950	841	22	56	43	55	72	<i>Wood Processing</i>
Gradbeniško	684	698	636	705	487	16	14	50	127	198	<i>Construction</i>
Gostinsko in turistično	1353	1395	1269	1223	1369	116	121	160	334	288	<i>Catering and Tourism</i>
Ekonomsko	4214	4789	5402	5733	6174	1065	1199	1999	2009	3309	<i>Economics</i>
Tiska in papirja	94	103	97	153	116	102	31	-	56	125	<i>Paper and Printing</i>
Elektrotehniško in računalniško	1760	1817	1685	1727	1731	120	163	158	189	272	<i>Electrotechnics and Computer Science</i>
Metalurško in strojniško	3162	2891	2711	2542	2367	315	401	422	504	377	<i>Metallurgy and Mechanical Engineering</i>
Prometa in zvez	275	288	147	165	203	149	216	116	339	508	<i>Transport and Communications</i>
Rudarsko	44	27	23	37	57	25	-	5	16	-	<i>Mining</i>
Zdravstveno	782	997	903	997	1022	176	184	176	145	228	<i>Health Care</i>
Pedagoško	152	271	147	151	176	-	-	5	7	58	<i>Teacher Training</i>
Družboslovno	291	246	316	280	259	219	154	277	110	166	<i>Social Sciences</i>
Kulture	193	228	245	231	131	9	2	6	5	-	<i>Culture</i>
Splošnoizobraževalno	5204	5353	5599	5960	6177	36	56	44	92	72	<i>General Education</i>
Osebnih storitev	660	581	574	715	798	18	19	45	40	57	<i>Personal Service</i>
Notranjih zadev	122	117	118	143	110	-	-	-	7	-	<i>Internal Affairs</i>

6.11 Učenci, dijaki in odrasli, ki so se v šolskem letu 1999/00 učili tuje jezike Pupils, students and adults, studying foreign languages in the school year 1999/00

	Po predpisanem predmetniku As a prescribed subject		Fakultativno As a facultative subject		
	mladina pupils	odrasli adults	mladina pupils	odrasli adults	
V osnovnih šolah - skupaj	119124	...	24346	...	In elementary schools - total
angleški jezik	102240	...	10536	...	<i>English</i>
nemški jezik	16484	...	11407	...	<i>German</i>
francoski jezik	400	...	320	...	<i>French</i>
italijanski jezik	-	...	1500	...	<i>Italian</i>
latinski jezik	-	...	583	...	<i>Latin</i>
madžarski	-	...	-	...	<i>Hungarian</i>
drugi tuji jeziki	-	...	-	...	<i>Other foreign languages</i>
V srednjih šolah - skupaj	158585	28495	379	90	In upper secondary schools - total
angleški jezik	87666	15749	-	45	<i>English</i>
nemški jezik	57678	10163	66	9	<i>German</i>
italijanski jezik	7801	2427	116	-	<i>Italian</i>
francoski jezik	2943	108	101	36	<i>French</i>
španski jezik	343	8	48	-	<i>Spanish</i>
ruski jezik	-	14	-	-	<i>Russian</i>
madžarski jezik	-	-	-	-	<i>Hungarian</i>
latinski jezik	2068	26	42	-	<i>Latin</i>
drugi tuji jeziki	86	-	6	-	<i>Other foreign languages</i>

6.12 Študenti, vpisani na višje strokovne šole, po vrstah izobraževalnih programov Student enrolment in vocational colleges by type of educational programmes

	Skupaj Total		Mladina Youth		Odrasli Adults		
	skupaj total	1. letnik 1 st grade	skupaj total	1. letnik 1 st grade	skupaj total	1. letnik 1 st grade	
Skupaj Total							
1997/98	864	547	632	396	232	151	1997/98
1998/99	1478	986	816	478	662	508	1998/99
1999/00	2447	1736	1189	753	1258	983	1999/00
2000/01	4760	2994	1966	1277	2794	1717	2000/01
2001/02	6170	3773	2361	1335	3809	2438	2001/02
SKUPAJ	6170	3773	2361	1335	3809	2438	TOTAL
Višja strokovna šola za gostinstvo in turizem Bled	472	266	385	179	87	87	Vocational College of Catering and Tourism Bled
ETRS Brežice, Višja strokovna šola	300	232	136	72	164	160	ETRS Brežice, Vocational College
ŠC Celje, Višja strokovna šola	900	407	310	182	590	225	ŠC Celje, Vocational College
PKŠ Celje, Višja strokovna šola	272	151	130	72	142	79	PKŠ Celje, Vocational College
ŠC Novo mesto, Višja strokovna šola	484	333	116	68	368	265	ŠC Novo mesto, Vocational College
EŠ Novo mesto, Višja strokovna šola	251	143	126	74	125	69	EŠ Novo mesto, Vocational College
Višja strokovna šola za elektroenergetiko Ljubljana	188	121	-	-	188	121	Vocational College of Electrical Engineering Ljubljana
ŠC Velenje, Višja strokovna šola	444	210	165	93	279	117	ŠC Velenje, Vocational College
Višja strokovna šola za gostinstvo Maribor	231	135	148	97	83	38	Vocational College of Catering Maribor
Doba Maribor, Višja strokovna šola	534	261	139	76	395	185	Doba Maribor, Vocational College
ŠC PET Ljubljana, Višja strokovna šola	459	296	312	150	147	146	ŠC PET Ljubljana, Vocational College
Živilska šola Maribor, Višja strokovna šola	208	136	133	96	75	40	School of Food Technology Maribor, Vocational College
LEILA Ljubljana, Višja strokovna šola za poslovne sekretarje	143	73	-	-	143	73	LEILA Ljubljana, Vocational College for Business Secretaries
GZS, CTU Ljubljana, Višja strokovna šola	247	167	-	-	247	167	GZS, CTU Ljubljana, Vocational College
Zavod IRC Ljubljana, Višja strokovna šola	128	126	-	-	128	126	IRC Ljubljana, Vocational College
EŠ Murska Sobota, Višja strokovna šola	263	161	134	96	129	65	EŠ Murska Sobota, Vocational College
ŠC Slovenj Gradec, Višja strokovna šola	222	131	127	80	95	51	ŠC Slovenj Gradec, Vocational College
ACADEMIA Maribor, Višja strokovna šola za komercialiste	64	64	-	-	64	64	ACADEMIA Maribor, Vocational College of commercialists
GEA College Ljubljana, Višja strokovna šola	120	120	-	-	120	120	GEA College Ljubljana, Vocational College
ABITURA Celje, Višja strokovna šola	132	132	-	-	132	132	ABITURA Celje, Vocational College
Lesarska šola Maribor, Višja strokovna šola	57	57	-	-	57	57	School of Wood Technology Maribor, Vocational College
Kmetijska šola Grm Novo mesto, Višja strokovna šola	51	51	-	-	51	51	School of Agriculture Grm Novo mesto,

6.13 Diplomanti višjih strokovnih šol po vrstah izobraževalnih programov, po spolu Graduates from vocational colleges by type of educational programmes and sex

	Skupaj Total		Mladina Youth		Odrasli Adults		
	skupaj total	ženske women	skupaj total	ženske women	skupaj total	ženske women	
Skupaj Total							
1998	151	20	81	20	70	-	1998
1999	170	24	121	24	49	-	1999
2000	215	35	121	24	94	11	2000
2001	413	84	181	52	232	32	2001
SKUPAJ	413	84	181	52	232	32	TOTAL
Višja strokovna šola za gostinstvo in turizem Bled	54	35	35	24	19	11	Vocational College of Catering and Tourism Bled
ŠC Celje, Višja strokovna šola	96	9	35	1	61	8	ŠC Celje, Vocational College
ŠC Novo mesto, Višja strokovna šola	102	-	41	-	61	-	ŠC Novo mesto, Vocational College
Višja strokovna šola za elektroenergetiko Ljubljana	63	-	5	-	58	-	Vocational College of Electrical Engineering Ljubljana
ŠC Velenje, Višja strokovna šola	42	-	25	-	17	-	ŠC Velenje, Vocational College
Višja strokovna šola za gostinstvo Maribor	3	3	3	3	-	-	Vocational College of Catering Maribor
Doba Maribor, Višja strokovna šola	32	28	16	15	16	13	Doba Maribor, Vocational College
ŠC PET Ljubljana, Višja strokovna šola	21	9	21	9	-	-	ŠC PET Ljubljana, Vocational College

6.14 Študenti, vpisani na dodiplomski visokošolski študij, po univerzah in samostojnih visokošolskih zavodih, po spolu in načinu študija**Student enrolment in undergraduate higher education studies by universities and free-standing higher education institutions, sex and mode of study**

	Skupaj <i>Total</i>		Redni <i>Regular students</i>		Izredni <i>Part-time students</i>		Absolventi <i>Candidates for graduation</i>		
	skupaj <i>total</i>	ženske <i>women</i>	skupaj <i>total</i>	ženske <i>women</i>	skupaj <i>total</i>	ženske <i>women</i>	skupaj <i>total</i>	ženske <i>women</i>	
Skupaj Total									
1990/91	33565	18668	27774	15383	5791	3285	1990/91
1995/96	45951	26126	35998	20441	9953	5685	1995/96
1997/98 ¹⁾	64678	36149	40304	22883	15541	8243	8833	5023	1997/98 ¹⁾
1998/99	74642	42507	43654	24917	20418	11363	10570	6227	1998/99
1999/00	77609	44459	44837	25634	21361	12073	11411	6752	1999/00
2000/01	82812	47460	46022	26147	22405	12959	14385	8354	2000/01
2001/02	88100	51800	49400	28699	22920	13280	15780	9821	2001/02
Univerza v Ljubljani University of Ljubljana									
1990/91	22824	12972	20393	11441	2431	1531	1990/91
1995/96	32577	18807	26730	15226	5847	3581	1995/96
1997/98	44573	25041	29785	17013	8819	4782	5969	3246	1997/98
1998/99	49289	28241	32002	18292	9728	5524	7559	4425	1998/99
1999/00	49939	28785	32402	18622	9823	5658	7714	4505	1999/00
2000/01	53725	30966	33327	19031	10684	6356	9714	5579	2000/01
2001/02	54312	31626	34252	19765	10425	6207	9635	5654	2001/02
Visoke šole Professional higher education institutions									
1990/91	1986	1819	1444	1334	542	485	1990/91
1995/96	5019	3212	2386	1708	2633	1504	1995/96
1997/98	5405	3809	2429	1907	2806	1756	170	146	1997/98
1998/99	7037	5056	2347	1895	3657	2361	1033	800	1998/99
1999/00	5548	4265	2295	1895	2380	1683	873	687	1999/00
2000/01	6869	5212	2411	2007	3057	2097	1401	1108	2000/01
2001/02	7176	5425	2546	2097	3252	2234	1378	1094	2001/02
SKUPAJ	7176	5425	2546	2097	3252	2234	1378	1094	TOTAL
Visoka šola za socialno delo	1028	934	488	439	405	368	135	127	University College of Social Work
Visoka upravna šola	3454	2518	844	686	1861	1301	749	531	University College of Public Administration
Visoka policijsko varnostna šola	751	282	192	115	525	147	34	20	University College of Police Studies and Security
Visoka šola za zdravstvo	1943	1691	1022	857	461	418	460	416	University College of Health Care
Fakultete Faculties									
1990/91	18161	9529	16934	8811	1227	718	1990/91
1995/96	27013	15297	23799	13220	3214	2077	1995/96
1997/98	38367	20777	26677	14721	6013	3026	5677	3030	1997/98
1998/99	41394	22700	28967	16003	6065	3158	6362	3539	1998/99
1999/00	43520	24024	29427	16344	7438	3971	6655	3709	1999/00
2000/01	45941	25219	30235	16630	7612	4248	8094	4341	2000/01
2001/02	46245	25680	31035	17281	7170	3973	8040	4426	2001/02
SKUPAJ	46245	25680	31035	17281	7170	3973	8040	4426	TOTAL
Filozofska fakulteta	6238	4900	4859	3846	430	304	949	750	Faculty of Arts
Ekonomska fakulteta	9210	5817	4446	2847	3643	2283	1121	687	Faculty of Economics
Pravna fakulteta	2187	1482	1210	857	644	401	333	224	Faculty of Law
Fakulteta za družbene vede	3780	2687	2355	1701	710	478	715	508	Faculty of Social Sciences
Fakulteta za šport	1034	351	774	259	90	28	170	64	Faculty of Sport
Pedagoška fakulteta	2889	2615	1926	1706	161	156	802	753	Faculty of Education
Teološka fakulteta	418	208	320	153	23	9	75	46	Theological Faculty
Fakulteta za strojništvo	1835	85	1217	70	81	3	537	12	Faculty of Mechanical Engineering
Fakulteta za elektrotehniko	2187	51	1746	42	92	3	349	6	Faculty of Electrical Engineering
Fakulteta za arhitekturo	808	424	702	372	1	1	105	51	Faculty of Architecture
Fakulteta za gradbeništvo in geodezijo	1586	446	1194	327	102	26	290	93	Faculty of Civil Engineering and Geodesy
Fakulteta za kemijo in kemijsko tehnologijo	1633	757	1196	582	129	31	308	144	Faculty of Chemistry and Chemical Technology
Fakulteta za matematiko in fiziko	975	375	803	321	33	7	139	47	Faculty of Mathematics and Physics
Naravoslovnotehniška fakulteta	1988	1214	1327	823	146	73	515	318	Faculty of Natural Sciences and Engineering
Oddelek za tekstilstvo	1205	923	729	584	140	72	336	267	Department of Textile Technology
Oddelek za materiale in metalurgijo	278	85	213	69	2	-	63	16	Department of Materials and Metallurgy
Oddelek za geotehnologijo in rudarstvo	281	66	209	58	-	-	72	8	Department of Geotechnology and Mining
Oddelek za geologijo	224	140	176	112	4	1	44	27	Department of Geology
Fakulteta za računalništvo in informatiko	1300	77	1135	68	-	-	165	9	Faculty of Computer Sciences and Informatics

6.14 Študenti, vpisani na dodiplomski visokošolski študij, po univerzah in samostojnih visokošolskih zavodih, po spolu in načinu študija (nadaljevanje)

Student enrolment in undergraduate higher education studies by universities and free-standing higher education institutions, sex and mode of study (continued)

	Skupaj Total		Redni Regular students		Izredni Part-time students		Absolventi Candidates for graduation		
	skupaj total	ženske women	skupaj total	ženske women	skupaj total	ženske women	skupaj total	ženske women	
Fakulteta za pomorstvo in promet	2208	634	869	298	749	151	590	185	Faculty of Naval and Maritime Transport
Biotehniška fakulteta	3172	1642	2548	1364	136	19	488	259	Biotechnical Faculty
Oddelek za agronomijo	727	452	569	367	-	-	158	85	Department of Agronomy
Oddelek za živilstvo	310	203	257	169	7	6	46	28	Department of Food Science and Technology
Oddelek za gozdarstvo	372	90	300	76	34	5	38	9	Department of Forestry
Oddelek za biologijo	395	295	333	246	-	-	62	49	Department of Biology
Oddelek za lesarstvo	555	54	416	44	95	8	44	2	Department of Wood Technology
Oddelek za zootehniko	413	244	334	202	-	-	79	42	Zootechnical Department
Mikrobiologija	247	182	208	155	-	-	39	27	Microbiology
Oddelek za krajinsko arhitekturo	153	122	131	105	-	-	22	17	Department of Landscape Architecture
Veterinarska fakulteta	415	294	311	232	-	-	104	62	Veterinary Faculty
Medicinska fakulteta	1438	924	1293	828	-	-	145	96	Faculty of Medicine
Fakulteta za farmacijo	944	697	804	585	-	-	140	112	Faculty of Pharmacy
Umetniške akademije Academies of art									
1990/91	460	271	455	269	5	-	1985/86
1995/96	545	298	545	298	-	-	1990/91
1997/98	801	455	679	385	-	-	122	70	1996/97
1998/99	858	485	688	394	6	5	164	373	1997/98
1999/00	871	496	680	383	5	4	186	109	1998/99
2000/01	915	535	681	394	15	11	219	130	2000/01
2001/02	891	521	671	387	3	-	217	134	2001/02
SKUPAJ	891	521	671	387	3	-	217	134	TOTAL
Akademija za likovno umetnost	434	244	330	184	-	-	104	60	Academy of Fine Arts
Akademija za glasbo	372	235	277	170	3	-	92	65	Academy of Music
Akademija za gledališče, radio, film in televizijo	85	42	64	33	-	-	21	9	Academy of Theatre, Radio, Film and Television
Univerza v Mariboru University of Maribor									
1990/91	10741	5696	7381	3942	3360	1754	1990/91
1995/96	12888	7154	9133	5128	3755	2026	1995/96
1997/98	18935	10466	9884	5449	6187	3240	2864	1777	1997/98
1998/99	22539	12755	10647	6023	8974	5000	2918	1732	1998/99
1999/00	23692	13472	11281	6326	9195	5169	3216	1977	1999/00
2000/01	24303	13748	11395	6347	8903	5030	4005	2371	2000/01
2001/02	28082	16807	13646	8029	9351	5230	5085	3548	2001/02
Visoke šole Professional higher education institutions									
1990/91	-	-	-	-	-	-	1985/86
1995/96	771	507	685	478	86	29	1990/91
1997/98	389	362	280	259	-	-	109	103	1996/97
1998/99	638	589	328	289	226	212	84	80	1997/98
1999/00	625	573	279	252	220	209	126	112	1998/99
2000/01	630	563	297	260	333	303	98	92	2000/01
2001/02	680	605	281	247	231	204	168	154	2001/02
SKUPAJ	680	605	281	247	231	204	168	154	TOTAL
Visoka zdravstvena šola	680	605	281	247	231	204	168	154	University College of Nursing Studies
Fakultete Faculties									
1990/91	9728	5061	6776	3526	2952	1535	1985/86
1995/96	12117	6647	8448	4650	3669	1997	1990/91
1997/98	18546	10104	9604	5190	6187	3240	2755	1674	1996/97
1998/99	21901	12166	10319	5726	8748	4788	2834	1652	1997/98
1999/00	23067	12899	11002	6074	8975	4960	3090	1865	1998/99
2000/01	23575	13093	11098	6087	8570	4727	3907	2279	2000/01
2001/02	27402	16202	13365	7782	9120	5026	4917	3394	2001/02
SKUPAJ	27402	16202	13365	7782	9120	5026	4917	3394	TOTAL
Pedagoška fakulteta	8250	6893	4273	3567	1149	938	2828	2388	Faculty of Education
Ekonomsko-poslovna fakulteta	5421	3564	2207	1441	2781	1843	433	280	Faculty of Business and Economics
Fakulteta za organizacijske vede	5645	2715	1416	794	3382	1522	847	399	Faculty of Organisational Sciences

6.14 Študenti, vpisani na dodiplomski visokošolski študij, po univerzah in samostojnih visokošolskih zavodih, po spolu in načinu študija (nadaljevanje)
Student enrolment in undergraduate higher education studies by universities and free-standing higher education institutions, sex and mode of study (continued)

	Skupaj Total		Redni Regular students		Izredni Part-time students		Absolventi Candidates for graduation		
	skupaj total	ženske women	skupaj total	ženske women	skupaj total	ženske women	skupaj total	ženske women	
Pravna fakulteta	2090	1422	882	646	984	624	224	152	Faculty of Law
Fakulteta za elektrotehniko, računalništvo in informatiko	1907	83	1434	69	304	9	169	5	Faculty of Electrical Engineering, Computer Science and Informatics
Fakulteta za gradbeništvo	1442	416	1154	366	166	25	122	25	Faculty of Civil Engineering
Fakulteta za kemijo in kemijsko tehnologijo	377	275	272	205	72	41	33	29	Faculty of Chemistry and Chemical Engineering
Fakulteta za strojništvo	1635	528	1191	437	268	13	176	78	Faculty of Mechanical Engineering
Fakulteta za kmetijstvo	635	306	536	257	14	11	85	38	Faculty of Agriculture
Samostojni visokošolski zavodi Free-standing higher education institutions									
1995/96	486	165	135	87	351	78	1995/96
1997/98	1170	642	635	421	535	221	-	-	1997/98
1998/99	2731	1494	959	592	1679	832	93	70	1998/99
1999/00	3978	2202	1154	686	2343	1246	481	270	1999/00
2000/01	4784	2746	1300	769	2818	1573	666	404	2000/01
2001/02	5706	3367	1502	905	3144	1843	1060	619	2001/02
SKUPAJ	5706	3367	1502	905	3144	1843	1060	619	TOTAL
Turistica, Visoka šola za turizem	1418	1026	302	229	827	591	289	206	Turistica, College of Tourism
Visoka šola za management	1711	961	358	224	1160	647	193	90	College of Management
Visoka strokovna šola za podjetništvo	560	220	299	127	216	74	45	19	College of Global Entrepreneurship
Visoka šola za upravljanje in poslovanje	1617	1029	280	211	833	522	504	296	College of Business and Management
Fakulteta za humanistične študije	93	72	93	72	-	-	-	-	Faculty of Humanity Studies
Politehnika	307	59	170	42	108	9	29	8	Polytechnics

1) Od študijskega leta 1997/98 dalje prištevamo k skupnemu številu študentov tudi absolvente, ki imajo status študenta.
Since the 1997/98 academic year, candidates for graduation who have a student status are included in the total number of students.

6.15 Diplomanti po univerzah, članicah univerze in samostojnih visokošolskih zavodih, po vrsti študija in spolu
Students graduating from universities, university members and free-standing higher education institutions by type of study and sex

	Skupaj Total	Višješolski študij Short-term higher education		Visokošolski študij Higher education				
		skupaj total	ženske women	skupaj total	ženske women	od tega of which		
						vis. strok. programi higher prof. pro- grammes	univerz. programi university pro- grammes	
Skupaj Total								
1990	5951	3421	2149	2530	1393	-	2530	1990
1995	6419	2746	1590	3673	2219	-	3673	1995
1997	8011	3099	1830	4912	3099	374	4538	1997
1998	8612	2809	1590	5803	3453	1164	4639	1998
1999	9345	2355	1268	6990	4231	2122	4868	1999
2000	10232	1674	889	8558	5171	3621	4937	2000
2001	10375	1041	599	9334	5835	4374	4960	2001
Univerza v Ljubljani University of Ljubljana								
SKUPAJ	6567	161	27	6406	4021	2814	3592	TOTAL
Visoke šole	1289	12	8	1277	949	1273	4	Professional Higher Education Institutions
Visoka šola za socialno delo	170	-	-	170	153	170	-	University College of Social Work
Visoka upravna šola	578	11	7	567	408	567	-	University College of Public Administration
Visoka šola za zdravstvo	441	1	1	440	373	436	4	University College of Health Care
Visoka policijsko varnostna šola	100	-	-	100	15	100	-	College of Police Studies and Security
Fakultete	5171	149	19	5022	3017	1538	3484	Faculties
Filozofska fakulteta	666	-	-	666	563	-	666	Faculty of Arts
Ekonomska fakulteta	1066	11	5	1055	694	553	502	Faculty of Economics
Pravna fakulteta	246	-	-	246	168	-	246	Faculty of Law
Fakulteta za družbene vede	387	-	-	387	283	-	387	Faculty of Social Sciences

6.15 Diplomanti po univerzah, članicah univerze in samostojnih visokošolskih zavodih, po vrsti študija in spolu (nadaljevanje)
Students graduating from universities, university members and free-standing higher education institutions by type of study and sex (continued)

	Skupaj Total	Višješolski študij Short-term higher education		Visokošolski študij Higher education				
		skupaj total	ženske women	skupaj total	ženske women	od tega of which		
						vis. strok. programi higher prof. pro- grammes	univerz. programi university pro- grammes	
Fakulteta za šport	96	-	-	96	42	-	96	Faculty of Sport
Pedagoška fakulteta	533	-	-	533	498	202	331	Faculty of Education
Teološka fakulteta	44	-	-	44	20	-	44	Theological Faculty
Fakulteta za strojništvo	254	-	-	254	4	165	89	Faculty of Mechanical Engineering
Fakulteta za elektrotehniko	289	50	3	239	5	119	120	Faculty of Electrical Engineering
Fakulteta za arhitekturo	97	-	-	97	64	-	97	Faculty of Architecture
Fakulteta za gradbeništvo in geodezijo	111	-	-	111	49	54	57	Faculty of Civil Engineering and Geodesy
Fakulteta za kemijo in kemijsko tehnologijo	146	-	-	146	59	76	70	Faculty of Chemistry and Chemical Engineering
Fakulteta za matematiko in fiziko	75	4	1	71	17	2	69	Faculty of Mathematics and Physics
Naravoslovnotehniška fakulteta	137	1	1	136	91	81	55	Faculty of Natural Sciences and Engineering
Oddelek za tekstilstvo	108	1	1	107	83	65	42	Department of Textile Technology
Oddelek za materiale in metalurgijo	22	-	-	22	5	16	6	Department of Materials and Metallurgy
Oddelek za geotehnologijo in rudarstvo	2	-	-	2	-	-	2	Department of Geotechnology and Mining
Oddelek za geologijo	5	-	-	5	3	-	5	Department of Geology
Fakulteta za računalništvo in informatiko	84	13	3	71	4	8	63	Faculty of Computer Sciences and Informatics
Fakulteta za pomorstvo in promet	286	-	-	286	88	208	78	Faculty of Naval and Maritime Transport
Biotehniška fakulteta	329	70	6	259	151	47	212	Biotechnical Faculty
Oddelek za agronomijo	53	5	3	48	25	24	24	Department of Agronomy
Oddelek za živilstvo	41	-	-	41	26	-	41	Department of Food Science
Oddelek za gozdarstvo	68	51	1	17	5	6	11	Department of Forestry
Oddelek za biologijo	64	-	-	64	53	-	64	Department of Biology
Oddelek za lesarstvo	45	11	1	34	5	8	26	Department of Wood Technology
Oddelek za zootehniko	30	3	1	27	13	9	18	Zootechnical Department
Oddelek za krajinsko arhitekturo	4	-	-	4	4	-	4	Landscape Architecture
Veterinarska fakulteta	52	-	-	52	31	-	52	Veterinary Faculty
Medicinska fakulteta	166	-	-	166	99	-	166	Faculty of Medicine
Fakulteta za farmacijo	107	-	-	107	87	23	84	Faculty of Pharmacy
Umetniške akademije	107	-	-	107	55	3	104	Academies of Art
Akademija za glasbo	56	-	-	56	28	3	53	Academy of Music
Akademija za likovno umetnost	31	-	-	31	19	-	31	Academy of Fine Arts
Akademija za gledališče, radio, film in televizijo	20	-	-	20	8	-	20	Academy of Theatre, Radio, Film and Television
Univerza v Mariboru University of Maribor								
SKUPAJ	3422	880	572	2542	1597	1174	1368	TOTAL
Visoke šole	168	13	11	155	144	155	-	Professional Higher Education Institutions
Visoka zdravstvena šola	168	13	11	155	144	155	-	University College of Nursing Studies
Fakultete	3254	867	561	2387	1453	1019	1368	Faculties
Pedagoška fakulteta	589	21	20	568	516	137	431	Faculty of Education
Ekonomsko-poslovna fakulteta	1317	656	470	661	460	294	367	Faculty of Business and Economics
Fakulteta za organizacijske vede	499	86	36	413	206	220	193	Faculty of Organisational Sciences
Pravna fakulteta	167	-	-	167	122	-	167	Faculty of Law
Fakulteta za elektrotehniko, računalništvo in informatiko	158	22	-	136	4	78	58	Faculty of Electrical Engineering, Computer Science and Informatics
Fakulteta za gradbeništvo	107	8	2	99	26	70	29	Faculty of Civil Engineering
Fakulteta za kemijo in kemijsko tehnologijo	50	8	6	42	32	29	13	Faculty of Chemistry and Chemical Engineering
Fakulteta za strojništvo	266	59	24	207	41	127	80	Faculty of Mechanical Engineering
Fakulteta za kmetijstvo	101	7	3	94	46	64	30	Faculty of Agriculture
Samostojni visokošolski zavodi Free-standing higher education institutions								
SKUPAJ	386	-	-	386	217	386	-	TOTAL
Visoke šole	386	-	-	386	217	386	-	Professional Higher Education Institutions
Turistica, Visoka šola za turizem	64	-	-	64	49	64	-	Turistica, College of Tourism
Visoka šola za management	97	-	-	97	53	97	-	College of Management
Visoka strokovna šola za podjetništvo	42	-	-	42	19	42	-	College of Global Entrepreneurship
Visoka šola za upravljanje in poslovanje	180	-	-	180	94	180	-	College of Business and Management
Visoka šola za risanje in slikanje	3	-	-	3	2	3	-	College of Drawing and Painting

6.16 Študenti, vpisani v dodiplomske visokošolske študijske programe, in diplomanti v letu 2001, po izobraževalnih področjih
Students enrolled in undergraduate higher education studies and graduates of 2001 by fields of education

Izobraževalna področja	Študenti Students				Diplomanti Graduates				Fields of education
	skupaj total	višješolski programi short-term university pr.	visokošolski strokovni pr. higher professional pr.	univerzitetni programi university programmes	skupaj total	višješolski. programi short-term university pr.	visokošolski strokovni pr. higher professional pr.	univerzitetni programi university programmes	
SKUPAJ	88100	91	41548	46461	10375	1041	4374	4960	TOTAL
Izobraževanje	13066	81	2003	10982	1302	21	339	942	Education
Izobraževanje učiteljev	13066	81	2003	10982	1302	21	339	942	Teacher training
Umetnost in humanistika	5685	-	5	5680	620	1	6	613	Humanities and Arts
Umetnost	992	-	5	987	128	1	6	121	Arts
Humanistika	4693	-	-	4693	492	-	-	492	Humanities
Družbene vede, poslovanje, pravo	37348	5	20774	16569	4712	745	1944	2023	Social sciences, Business and Law
Družbene vede	7482	-	-	7482	532	-	-	532	Social sciences
Novinarstvo in informatika	577	-	-	577	107	-	-	107	Journalism and information
Poslovne in upravne vede	25012	5	20774	4233	3660	745	1944	971	Business and administration
Pravne vede	4277	-	-	4277	413	-	-	413	Law
Znanost, matematika in računalništvo	4270	-	1273	2997	306	21	20	265	Science, Mathematics and Computing
Študij žive narave	759	-	-	759	80	-	-	80	Life science
Fizikalne, kemijske in vede o materiji	1068	-	137	931	82	1	1	80	Physical science
Matematika in statistika	342	-	119	223	27	3	1	23	Mathematics and statistics
Računalništvo	2101	-	1017	1084	117	17	18	82	Computing
Tehnika, proizvodne tehnologije in gradbeništvo	13587	5	7539	6043	1521	154	725	642	Engineering, Manufacturing and Construction
Tehnika	6754	-	3960	2794	905	102	467	336	Engineering
Proizvodne tehnologije	3435	5	2448	982	328	44	157	127	Manufacturing and processing
Arhitektura in gradbeništvo	3398	-	1131	2267	288	8	101	179	Architecture and building
Kmetijstvo in veterina	2562	-	1278	1284	304	66	103	135	Agriculture and Veterinary
Kmetijstvo, gozdarstvo in ribištvo	2147	-	1278	869	252	66	103	83	Agriculture, forestry and fishery
Veterina	415	-	-	415	52	-	-	52	Veterinary
Zdravstvo in sociala	6033	-	3813	2220	1052	14	784	254	Health and Welfare
Zdravstvo	5005	-	2785	2220	882	14	614	254	Health
Socialno delo	1028	-	1028	-	170	-	170	-	Social services
Storitve	5549	-	4863	686	558	19	453	86	Services
Osebnе storitve	1534	-	1534	-	92	19	73	-	Personal services
Transportne storitve	2799	-	2116	683	317	-	231	86	Transport services
Varstvo okolja	3	-	-	3	-	-	-	-	Environmental protection
Varovanje	1213	-	1213	-	149	-	149	-	Security services

6.17 Študenti, vpisani v podiplomske študijske programe v študijskem letu 2001/02, po izobraževalnih področjih
Students enrolled in postgraduate higher education studies in the academic year 2001/02 by fields of education

Izobraževalna področja	Študenti Students				Fields of education
	skupaj total	ženske women	specializacija specialisation	magisterij master's degree	
SKUPAJ	4944	2607	452	4492	TOTAL
Izobraževanje	282	222	20	262	Education
Izobraževanje učiteljev	282	222	20	262	Teacher training
Umetnost in humanistika	428	283	27	401	Humanities and Arts
Umetnost	83	44	2	81	Arts
Humanistika	345	239	25	320	Humanities
Družbene vede, poslovanje, pravo	2683	1518	372	2311	Social sciences, Business and Law
Družbene vede	725	462	6	719	Social sciences
Novinarstvo in informatika	32	24	-	32	Journalism and information
Poslovne in upravne vede	1473	725	366	1107	Business and administration
Pravne vede	453	307	-	453	Law
Znanost, matematika in računalništvo	336	123	-	336	Science, Mathematics and Computing
Študij žive narave	79	57	-	79	Life science
Fizikalne, kemijske in vede o materiji	52	21	-	52	Physical science
Matematika in statistika	61	27	-	61	Mathematics and statistics
Računalništvo	144	18	-	144	Computing
Tehnika, proizvodnja in gradbeništvo	662	158	26	636	Engineering, Manufacturing and Construction
Tehnika	415	22	19	396	Engineering
Proizvodne tehnologije	135	104	7	128	Manufacturing and processing
Arhitektura in gradbeništvo	112	32	-	112	Architecture and building
Kmetijstvo in veterina	90	48	-	90	Agriculture and Veterinary
Kmetijstvo, gozdarstvo in ribištvo	90	48	-	90	Agriculture, forestry and fishery
Veterina	304	173	6	298	Veterinary
Zdravstvo in sociala	298	167	-	298	Health and Welfare
Zdravstvo	6	6	6	-	Health
Storitve	159	82	1	158	Services
Transportne storitve	50	12	-	50	Transport services
Varstvo okolja	109	70	1	108	Environmental protection

6.18 Tuji študenti na visokošolskem dodiplomskem študiju po državi njihovega državljanstva, 2001/02
Foreign students enrolled in higher undergraduate studies by country of citizenship 2001/02

	Skupaj Total	Avstrija Austria	Bosna in Hercegovina Bosnia and Herzegovina	Hrvaška Croatia	Italija Italy	Jugoslavija Yugoslavia, Federal Republic	Madžarska Hungary	Makedonija Macedonia	Nemčija Germany	Druge države Other countries	
SKUPAJ	819	6	222	343	64	43	5	50	11	75	TOTAL
Visoke strokovne šole	129	2	51	41	12	6	-	5	3	9	Professional higher education institutions
Fakultete	646	3	168	283	48	32	5	39	8	60	Faculties
Umetniške akademije	44	1	3	19	4	5	-	6	-	6	Academies of Arts

6.19 Doktorji znanosti, magistri in specialisti po področjih znanosti Doctors of science, masters of science and specialists by fields of science

	Doktorji znanosti Doctors of science					Magistri in specialisti Masters of science and specialists					
	1945-1997	1998	1999	2000	2001	1962-1997	1998	1999	2000	2001	
SKUPAJ	3603	265	260	296	298	8454	733	761	754	905	TOTAL
Moški	2733	162	157	182	152	5408	375	392	392	451	Men
Ženske	870	103	103	114	146	3046	358	369	362	454	Women
Naravoslovne vede <i>Natural sciences</i>											
Matematika in računalništvo	65	4	8	12	9	167	21	14	23	26	Mathematics and computer sciences
Fizika in druge fizikalne vede	182	9	20	14	17	202	11	7	3	4	Physics and other physical sciences
Kemija in druge kemijske vede	348	30	22	20	21	413	17	11	15	8	Chemistry and other chemical sciences
Biološke vede	198	11	18	23	26	275	37	23	34	28	Biological sciences
Biologija	125	2	4	10	6	168	12	7	10	11	Biology
Biokemija	47	3	7	5	14	72	13	10	15	12	Biochemistry
Druge biološke vede	26	6	7	8	6	35	12	6	9	5	Other biological sciences
Vede o zemlji in okolju	53	7	6	7	7	72	12	6	14	9	Earth and environmental sciences
Geologija	49	3	5	3	3	59	4	3	5	4	Geology
Fizična geografija	2	-	-	-	-	1	-	-	1	-	Physical geography
Ekologija	1	3	1	2	1	10	8	3	2	-	Ecology
Geofizika	1	-	-	-	-	2	-	-	-	1	Geophysics
Druge vede o zemlji in okolju	-	1	-	2	3	-	-	-	6	4	Other earth and environmental sciences
Druge naravoslovne vede	15	-	-	-	-	83	-	-	-	-	Other natural sciences
Tehniško-tehnološke vede <i>Engineering and technology</i>											
Elektrotehnika, elektronika, računalništvo	321	32	19	31	26	860	61	60	66	66	Electrical engineering, electronics, computing
Elektrotehnika	207	8	10	21	13	657	15	21	32	18	Electrical engineering
Elektronika	51	12	-	3	1	89	3	7	2	3	Electronics
Energetika	10	-	1	-	-	9	6	4	6	5	Energetics
Računalništvo (strojna op.)	28	7	6	4	10	74	27	18	17	19	Computer engineering
Druge elektrotehniške vede	10	5	2	3	2	31	10	10	9	21	Other electrical engineering sciences
Gradbeništvo in arhitektura	117	10	2	7	9	191	10	9	12	12	Civil engineering and architecture
Arhitektura	51	1	-	2	1	55	2	1	1	4	Architecture
Krajska arhitektura	2	-	-	1	-	1	2	1	1	1	Landscape architecture
Gradbeništvo in vodno gospodarstvo	59	9	2	2	8	116	4	5	8	7	Civil engineering and water management
Urbanizem	4	-	-	-	-	8	-	-	1	-	Town planning
Drugo, gradbeništvo in arhitektura	1	-	-	2	-	11	2	2	1	-	Other, architecture and civil engineering
Strojništvo	155	13	16	15	12	502	32	27	29	34	Mechanical engineering
Druge tehniške vede	205	26	16	15	23	601	33	28	21	32	Other engineering sciences
Kemijska tehnologija	48	7	5	6	9	257	11	13	6	3	Chemical engineering
Metalurgija	44	10	3	2	-	123	4	6	2	3	Metallurgy
Živilska tehnologija	32	5	4	-	5	75	3	5	1	5	Food technology
Tekstilna tehnologija	22	1	4	2	4	47	3	1	1	8	Textile technology
Proizvodnja in predelava nafte	1	-	-	-	-	-	-	-	-	-	Petroleum engineering
Farmaceutvska tehnologija	1	-	-	-	-	9	-	-	-	-	Pharmaceutical technology
Druge procesne tehnologije	5	-	-	-	-	13	-	-	-	-	Other process technologies
Aeronavtika	1	-	-	1	-	-	1	-	1	5	Aeronautical engineering
Geodezija (uporabna)	21	-	-	2	2	13	2	-	-	-	Geodesy (applied)
Kartografija	-	-	-	-	-	2	-	-	-	-	Cartography
Industrijsko inženirstvo	-	-	-	-	-	-	1	-	-	-	Industrial engineering
Lesarstvo	5	2	-	-	-	10	4	2	2	-	Wood processing
Rudarstvo	21	-	-	1	2	29	1	1	1	-	Mining
Druge tehniško-tehnološke vede	4	1	-	1	1	23	3	-	7	8	Other engineering and technological sciences
Medicinske vede <i>Medical sciences</i>											
Medicina	455	26	32	28	30	1301	175	171	152	157	Medicine
Stomatologija	19	3	1	-	1	44	5	8	1	10	Stomatology
Farmacija	34	1	4	8	1	115	15	8	17	9	Pharmacy
Druge medicinske vede	3	-	-	-	28	-	-	-	-	-	Other medical sciences

6.19 Doktorji znanosti, magistri in specialisti po področjih znanosti (nadaljevanje)
Doctors of science, masters of science and specialists by fields of science (continued)

	Doktorji znanosti <i>Doctors of science</i>					Magistri in specialisti <i>Masters of science and specialists</i>					
	1945-1997	1998	1999	2000	2001	1962-1997	1998	1999	2000	2001	
Kmetijske vede Agricultural sciences											
Kmetijstvo	57	4	4	8	4	87	2	7	6	7	<i>Agriculture</i>
Živinoreja	19	2	-	1	1	71	-	3	1	3	<i>Stockbreeding</i>
Veterina	83	8	4	8	3	264	-	9	11	8	<i>Veterinary science</i>
Gozdarstvo	24	2	2	2	2	60	4	2	2	3	<i>Forestry</i>
Druge biotehniške vede	4	-	-	-	-	11	4	4	2	3	<i>Other agricultural sciences</i>
Družbene in humanistične vede Social sciences and humanities											
Psihologija	85	4	4	8	7	124	16	19	11	17	<i>Psychology</i>
Ekonomija in poslovne vede	156	9	7	10	10	932	89	106	145	179	<i>Economy and business sciences</i>
Vede o vzgoji in izobraževanju	43	6	8	6	7	88	19	18	10	14	<i>Educational sciences</i>
Menedžment	1	-	-	1	1	153	36	32	22	16	<i>Management</i>
Pravne vede	140	6	3	9	7	162	11	26	15	16	<i>Law</i>
Politične vede	49	1	2	4	1	104	3	8	14	14	<i>Political sciences</i>
Sociologija	86	9	8	7	11	123	15	8	9	18	<i>Sociology</i>
Etnologija	23	1	3	5	1	31	1	1	4	5	<i>Ethnology</i>
Geografija (družbena) in demografija	64	1	6	1	2	51	2	3	3	1	<i>Geography (social) and demography</i>
Organizacijske vede	40	6	4	8	3	327	19	37	36	50	<i>Organisational sciences</i>
Socialno delo	-	-	-	-	-	130	3	-	3	3	<i>Social work</i>
Zgodovina	90	6	7	9	7	71	4	7	5	20	<i>History</i>
Pomožne zgod. v. (arheologija, numizmatika, paleografija)	36	-	-	2	6	22	2	1	2	4	<i>Auxiliary historical disciplines (archeology, numismatics, paleography)</i>
Filozofija	57	5	7	3	6	79	6	4	4	2	<i>Philosophy</i>
Vede o jeziku in književnosti	104	12	11	6	16	173	19	35	16	35	<i>Languages and their literature</i>
Umetnostna zgodovina	51	2	3	6	2	36	4	4	2	5	<i>Art history</i>
Likovne umetnosti	3	-	-	-	-	241	5	3	2	18	<i>Fine arts</i>
Glasba in muzikologija	24	2	2	1	-	123	3	4	8	6	<i>Music and musicology</i>
Druge umetnosti	1	-	-	-	-	3	1	2	-	3	<i>Other arts</i>
Šport	33	2	7	1	5	92	5	7	2	8	<i>Physical education</i>
Teologija	6	-	-	1	6	23	20	17	13	21	<i>Theology</i>
Druge družbene in humanistične vede	66	4	4	9	10	48	11	22	19	31	<i>Other social sciences and humanities</i>

6.20 Dijaški in študentski domovi
Student accommodation

	Dijaški domovi <i>Secondary school boarding homes</i>				Študentski domovi <i>Student residence halls</i>		
	domovi <i>institutions</i>	dijaki <i>pupils</i>		vzgojitelji <i>teaching staff</i>	domovi <i>institutions</i>	študenti <i>students</i>	
		vsi <i>total</i>	ženske <i>women</i>			vsi <i>total</i>	ženske <i>women</i>
1990	54	9662	4130	366	18	8459	4840
1995	45	9516	5052	371	19	8876	5107
1998	45	10075	5169	387	18	8305	5190
1999	45	9521	4915	396	19	9013	5256
2000	45	9367	4892	363	19	9198	5209
2001	44	8935	4834	334	20	9100	5311
2002	44	8396	4611	321	20	9017	5340

6.21 Zaposleno strokovno osebje po vrstah zavodov, po spolu in delovnem času, 1999/00

Full-time and part-time professional staff by types of institutions, sex and type of employment, 1999/00

	Skupaj Total	Polni delovni čas Full-time	Krajši delovni čas Part-time	Skupaj v ekvivalentu polnega delov. časa ¹⁾ Total in full-time equivalent ¹⁾	
SKUPAJ	35141	29000	6113	29619	TOTAL
Ženske	22956	20637	2475	21182	Women
Osnovne šole ²⁾	15287	14648	639	14968	Elementary schools ²⁾
Ženske	12989	12505	484	12747	Women
Osnovne šole s prilagojenima predmetnikom in učnim načrtom ²⁾	854	802	52	828	Elementary schools for pupils with special educational needs ²⁾
Ženske	735	694	41	715	Women
Glasbene šole ²⁾	1685	973	712	1329	Music schools ²⁾
Ženske	919	577	342	748	Women
Srednje šole ²⁾	9351	8129	1194	8726	Upper secondary schools ²⁾
Ženske	5947	5267	740	5637	Women
Višje strokovne šole	205	32	173	86	Vocational colleges
Ženske	75	19	152	33	Women
Visokošolski zavodi	4666	2937	1729	3682	Higher education institutions
Ženske	1643	1024	619	1302	Women
Izvajalci nadaljnega izobraževanja	3093	1479	1614	...	Continuing education providers (institutions)
Ženske	648	551	97	...	Women

- 1) Izračun ekvivalenta polnega delovnega časa: za osnovne, glasbene in srednje šole je upoštevano vse strokovno osebje s polnim delovnim časom in polovica zaposlenih s krajšim delovnim časom, pri visokošolskih zavodih izračun temelji na pedagoški obremenitvi posameznika glede na veljavne normative.
Calculation of the full time equivalent: for elementary schools, music schools and upper secondary schools we take into account all staff with full time employment and a half of staff with shorter working hours, while for higher education institutions the calculation is based on the teaching engagement of individual teachers in view of the valid standards.
- 2) Zajeti so učitelji, vodstveni, svetovalni in drugi strokovni delavci, zaposleni s polnim in krajšim delovnim časom.
Data include full- and part-time instructional, professional support and management staff.

6.22 Nadaljnje poklicno izobraževanje in usposabljanje zaposlenih v podjetjih in drugih organizacijah, po dejavnosti, 1999¹⁾

Continuing vocational training courses of employees in enterprises and other organisations, by activity, 1999¹⁾

Dejavnosti	Vsa podjetja in organizacije All enterprises and other organisations			Podjetja in druge organizacije, ki izobražujejo in usposabljujejo svoje zaposlene Training enterprises and other organisations							Activities
	podjetja in druge organizacije ²⁾ all enterprises and other organisations ²⁾	število vseh zaposlenih persons employed in enterprises and other organisations	opravljene delovne ure hours worked	število podjetij, ki izobražujejo in usposabljujejo svoje zaposlene training enterprises	število zaposlenih persons employed in training enterprises	opravljene delovne ure hours worked	število udeležencev izobraževanja in usposabljanja participants in continuing vocational training courses	skupen plačan delovni čas (v urah) porabljen za izobraževanje in usposabljanje paid working hours in continuing vocational training courses	organizatorji izobraževanja, zaposleni poln delovni čas education providers FT	organizatorji izobraževanja, zaposleni delovnega časa education providers PT	
SKUPAJ	6510	543618	965606578	3673	402438	711434553	190739	5287105	1482	2960	TOTAL
A Kmetijstvo, lov, gozdarstvo	120	8529	15859536	52	5616	10485188	900	47967	-	16	A Agriculture, hunting and forestry
B Ribišstvo	3	37	76678	-	-	-	-	-	-	-	B Fishing
C Rudarstvo	24	6556	10466119	13	5803	9154254	3989	42999	49	67	C Mining and quarrying
CA Pri. energetskih surovin	8	5811	9170909	6	5266	8246833	3742	39895	49	67	CA Mining & quarrying of energy and materials
CB Pri. rud in kamnin, razen energetskih	16	745	1295209	7	536	907422	247	3104	-	-	CB Mining & quarrying, not energy materials
D Predelovalne dejavnosti	1682	217490	381709697	883	160534	280741939	79854	1632319	982	1495	D Manufacturing
DA Pro. hrane, pijač, tobacnih izdelkov	146	21542	38089415	70	12896	22290568	4620	89852	66	24	DA Mfr. of food; beverages and tobacco
DB Pro. tekstilij; tekstilnih, krznenih izd.	174	33831	58261193	93	22951	39777385	14157	233651	52	309	DB Mfr. of textiles and textile products
DC Pro. usnja, usnjenih izd.	32	7195	12683038	12	5536	9969984	392	25876	20	42	DC Mfr. of leather and leather products
DD Obdelava in predelava lesa	108	9983	17064984	49	6253	10483598	3265	43274	3	81	DD Manufacture of wood and wood products

6.22 Nadaljnje poklicno izobraževanje in usposabljanje zaposlenih v podjetjih in drugih organizacijah, po dejavnosti, 1999¹⁾ (nadaljevanje)
Continuing vocational training courses of employees in enterprises and other organisations, by activity, 1999¹⁾ (continued)

Dejavnosti	Vsa podjetja in organizacije <i>All enterprises and other organisations</i>			Podjetja in druge organizacije, ki izobražujejo in usposabljuje svoje zaposlene <i>Training enterprises and other organisations</i>								Activities
	podjetja in druge organizacije ²⁾ <i>all enterprises and other organisations²⁾</i>	število vseh zaposlenih <i>persons employed in enterprises and other organisations</i>	opravljene delovne ure <i>hours worked</i>	število podjetij, ki izobražujejo in usposabljuje svoje zaposlene <i>training enterprises</i>	število zaposlenih <i>persons employed in training enterprises</i>	opravljene delovne ure <i>hours worked</i>	število udeležencev izobraževanja in usposabljanja <i>participants in continuing vocational training courses</i>	skupen plačan delovni čas (v urah) porabljen za izobraževanje in usp. <i>paid working hours in continuing vocational train. courses</i>	organizatorji izobraževanja, zaposleni poln delovni čas <i>education providers FT</i>	organizatorji izobraževanja, zaposleni del delovnega časa <i>education providers PT</i>		
DE Pro. vlaknin, papirja; založništvo, tiskarstvo	137	14379	24931552	77	10543	18330647	3190	68683	6	15	DE Mfr. of paper; publishing and printing	
DF Pro. koks, naftnih deriv., jedrskega goriva	1	623	1087260	1	623	1087260	184	23380	-	-	DF Mfr. of coke, petroleum prods. & nuc. Fuel	
DG Pro. kemikalij, kemičnih izd., umetnih vl.	64	13945	24973260	55	13623	24416067	7732	141082	5	96	DG Mfr. of chemicals, prod. & man-made fibres	
DH Pro. izd. iz gume in plastičnih mas	102	9560	16317204	44	7475	12951987	4544	78471	111	17	DH Mfr. of rubber and plastic products	
DI Pro. dr. nekovinskih mineralnih izd.	74	9599	16718681	49	8216	14375738	1966	42802	3	56	DI Mfr. of other non-metal. mineral products	
DJ Pro. kovin in kovinskih izd.	289	27743	48742067	122	20582	35303089	9078	181659	611	342	DJ Mfr. of basic metals & fabricated products	
DK Pro. strojev in naprav	171	22068	38051066	81	15883	26942656	10361	201270	2	176	DK Mfr. of machinery and equipment nec.	
DL Pro. električne, optične opreme	190	25013	44792380	128	21247	38187425	11960	203058	53	150	DL Mfr. of electrical and optical equipment	
DM Pro. vozil in plovil	60	10543	19353882	42	8855	16250023	6129	267374	23	165	DM Mfr. of transport equipment	
DN Pro. pohištva, dr. pred. dej., reciklaža	134	11466	20643715	61	5851	10375512	2275	31887	26	22	DN Mfr. of furniture; manufacturing nec.	
E Oskrba z elektriko, plinom, vodo	75	12999	22280622	58	11511	19635060	3713	353828	32	26	E Electricity, gas and water supply	
F Gradbeništvo	532	43376	78876880	215	31868	58025904	5437	112840	41	193	F Construction	
G Trgovina; popravila mot. vozil	1104	42596	77845191	334	23621	43692904	9534	136234	104	178	G Wholesale, retail; certain repair	
H Gostinstvo	209	12052	21771712	101	7825	14057709	2867	90183	63	88	H Hotels and restaurants	
I Promet, skladiščenje, zveze	225	29652	53885558	102	25910	47009059	12936	296602	58	84	I Transport, storage and communication	
J Finančno posredništvo	93	15842	25655502	62	12077	19294588	8889	241022	72	221	J Financial intermediation	
K Nepremičnine, najem, poslovne storitve	744	28642	52991371	448	20224	37958271	7624	355531	37	82	K Real estate, renting & business activities	
L Javna uprava, obramba, socialno zavarov.	326	24821	44114158	281	21741	38075547	10913	364183	1	38	L Public administ. & defence; comp. soc. sec.	
M Izobraževanje	816	44928	80525171	701	31351	54619938	26557	892798	43	226	M Education	
N Zdravstvo, socialno varstvo	309	44811	79647926	254	37211	66143278	16222	676496	1	234	N Health and social work	
O Dr. javne, skupne in osebne stor.	248	11288	19900458	170	7147	12540914	1306	44103	-	13	O Other social and personal services	

1) Podatki prikazani v tabeli so ocene izračuna na podlagi vzorca.
Data in this table are estimates calculated on the basis of the sample.

2) Raziskava vključuje vsa podjetja in druge organizacije, ki imajo 10 in več zaposlenih.
Survey includes all enterprises and other organisations with more than 10 employees.

6.23 Neposredni in posredni stroški izobraževanja in usposabljanja zaposlenih v podjetjih in drugih organizacijah, 1999¹⁾
Direct and indirect costs for continuing vocational training courses in enterprises and other organisations, 1999¹⁾

mio SIT

Dejavnost	Stroški dela Labour costs	Skupni stroški izobraževanja in usposabljanja ²⁾ Total costs for continuing vocational training courses ²⁾	Neposredni stroški za nadaljnje poklicno izobraževanje in usposabljanje zaposlenih Direct costs for continuing vocational training courses				Prispevki (davki) v združene sklade za izobraževanje, in prejemki iz združenih skladov (subvencije) za programe nad. pokl. izobr. in uspos. Contributions to collective funding arrangements (levies and subscriptions) for continuing vocational training courses		Activities
			izplačila izvajalcem izobraž. in usposab. fees and payments made for CVT courses	potni stroški in akontacije za izobr. travel and subsistence payments	stroški dela osebja, ki skrbi za izobraževanje labour costs of staff involved in CVT	stroški delovnih prostorov costs of premises	prispevki (davki) contributions	prejemki (subvencije) receipts (grants)	
SKUPAJ	1156403	12024	8703	1982	862	286	191	1055	TOTAL
A Kmetijstvo, lov, gozdarstvo	19238	77	63	9	2	3	-	-	A Agriculture, hunting and forestry
B Ribišstvo	-	-	-	-	-	-	-	-	B Fishing
C Rudarstvo	20428	178	47	5	121	6	-	22	C Mining and quarrying
CA Pri. energetskih surovin	18914	172	42	3	121	6	-	19	CA Mining & quarrying of energy and materials
CB Pri. rud in kamnin, razen energetskih	1514	7	6	1	-	-	-	3	CB Mining & quarrying, not energy materials
D Predelovalne dejavnosti	373644	3555	2489	425	562	73	5	88	D Manufacturing
DA Pro. hrane, pijač, tobakčnih izdelkov	35868	291	258	15	18	-	0	-	DA Mfr. of food; beverages and tobacco
DB Pro. tekstilij; tekstilnih, krznenih izd.	35377	361	224	48	87	2	0	14	DB Mfr. of textiles and textile products
DC Pro. usnja, usnjenih izd.	10451	37	25	11	0	0	-	17	DC Mfr. of leather and leather products
DD Obdelava in predelava lesa	13363	160	81	16	50	13	-	1	DD Manufacture of wood and wood products
DE Pro. vlaknin, papirja; založništvo, tiskarstvo	27978	199	154	38	4	3	1	1	DE Mfr. of paper; publishing and printing
DF Pro. koks, naftnih deriv., jedrskega goriva	1594	11	11	-	-	-	-	-	DF Mfr. of coke, petroleum prods. & nuc. fuel
DG Pro. kemikalij, kemičnih izd., umetnih vl.	46184	579	439	84	52	4	-	0	DG Mfr. of chemicals, prod. & man-made fibres
DH Pro. izd. iz gume in plastičnih mas	17834	241	109	5	126	1	0	-	DH Mfr. of rubber and plastic products
DI Pro. dr. nekovinskih mineralnih izd.	20060	115	94	14	6	1	-	0	DI Mfr. of other non-metal mineral products
DJ Pro. kovin in kovinskih izd.	47393	376	250	61	45	21	-	10	DJ Mfr. of basic metals & fabricated products
DK Pro. strojev in naprav	33277	306	231	40	27	3	4	5	DK Mfr. of machinery and equipment nec.
DL Pro. električne, optične opreme	48983	592	418	64	94	16	-	34	DL Mfr. of electrical and optical equipment
DM Pro. vozil in plovil	23514	218	136	25	48	8	-	5	DM Mfr. of transport equipment
DN Pro. pohištva, dr. pred. dej., reciklaža	11767	69	58	5	5	1	-	0	DN Mfr. of furniture; manufacturing nec.
E Oskrba z elektriko, plinom, vodo	36548	1016	698	128	160	29	-	199	E Electricity, gas and water supply
F Gradbeništvo	93081	273	228	19	23	3	-	77	F Construction
G Trgovina; popravila mot. vozil	59244	456	353	27	44	32	-	-	G Wholesale, retail; certain repair
H Gostinstvo	15701	127	68	16	18	1	22	22	H Hotels and restaurants
I Promet, skladiščenje, zveze	83416	503	327	27	146	3	-	12	I Transport, storage and communication
J Finančno posredništvo	52254	1097	703	168	168	59	-	1	J Financial intermediation
K Nepremičnine, najem, poslovne storitve	61075	910	645	194	18	52	2	5	K Real estate, renting & business activities
L Javna uprava, obramba, socialno zavarov.	79836	762	619	113	25	4	1	33	L Public administ. & defence; comp. soc. sec.
M Izobraževanje	79321	1245	724	405	18	7	91	419	M Education
N Zdravstvo, socialno varstvo	160140	1690	1158	420	27	15	70	164	N Health and social work
O Dr. javne, skupne in osebne stor.	22478	134	109	25	0	-	-	13	O Other social and personal services

1) Ocena stroškov dela je izračunana na podlagi vzorca. / Estimate of the labour costs is calculated on the basis of the sample.

2) Stroški nadaljnega poklicnega izobraževanja in usposabljanja zaposlenih vključujejo vse neposredne in del posrednih stroškov (prispevki v celoten sklad, npr. v obliki davkov in prispevkov, za nadaljnje poklicno izobraževanje in usposabljanje zaposlenih oseb). / Total costs of continuing vocational training for employees includes all direct costs and a part of indirect costs (contributions to collective funding arrangements).

6.24 Štipendisti po vrstah šol
Scholars by types of schools

	Skupaj Total	Srednje šole Upper secondary schools	Višje šole in 1. stopnja fakultet Colleges (2-2,5 year programme), non-university level	Visoke šole Professional higher education institutions (3-4 year programme)	Fakultete in umetniške akademije Faculties and academies of art
1990	65569	48605	5403	802	10759
1995	61030	44674	3853	571	11932
1996	63394	44042	2250	1053	16049
1997	63616	43046	193	1580	18797
1998	61217	40379	210	1781	18848
1999	58987	38412	271	1709	18595
2000	59368	37525	532	1918	19393

6.25 Štipendisti, mesečni fond sredstev za štipendije in povprečne štipendije po vrstah štipendij, 2000
Scholars, monthly fund and average scholarship by type of scholarship, 2000

	Skupaj Total	Vrste štipendij Type of scholarship			
		kadrovske sponsorship	republiške national scholarship	Zoisove Zois scholarship	drugi skladi other funds

SLOVENIJA IN TUJINA - SKUPAJ

SLOVENIA AND FOREIGN COUNTRIES - TOTAL

Število štipendistov	59368	7598	39822	11716	232	Number of scholars
Mesečni fond (1000 SIT)	1561897,8	223313,6	993133,3	336966,2	8484,6	Monthly fund (1000 SIT)
Povprečna štipendija (1000 SIT)	26,3	29,4	24,9	28,8	30,4	Average scholarship (1000 SIT)

6.26. Izvajalci nadaljnega izobraževanja, izobraževalni programi, trajanje programov v urah in udeleženci, 1999/2000
Continuing education providers (institutions), educational programmes, realised hours and participants, 1999/2000

	Število izvajalcev (organizacij) Number of providers (institutions)	Število programov (seminarjev, tečajev itd.) Number of programmes (seminars, courses, etc.)	Skupno število ur trajanja programov (seminarjev, tečajev itd.) Number of realised hours on programmes (seminars, courses, etc.)	Udeleženci Participants			
				vpisani enrolled	zaključili programe s potrdilom ali z javno listino finished programmes with a certificate or a document		
					skupaj total	ženske women	
SKUPAJ	380	17213	579699	250751	148838	62948	TOTAL
Ljudske univerze	45	3299	134666	50452	42198	24418	Folk high schools
Druge specializirane organizacije	117	7199	266925	74517	38816	18392	Other special institutions
Enote pri šolah	15	307	12517	6667	4798	966	Parts of schools
Enote pri podjetjih itd.	44	3428	93101	76432	26906	4057	Parts of enterprises etc.
Vozniške šole	142	2249	42880	31875	31091	11988	Driving schools
Drugi	17	731	29610	10808	5029	3127	Other

6.27 Izobraževalni programi, trajanje programov v urah in udeleženci nadaljnega izobraževanja, 1999/2000
Educational programmes, realised hours and participants in continuing education, 1999/2000

Izobraževalni programi	Število programov (seminarjev, tečajev itd.) <i>Number of programmes (seminars, courses, etc.)</i>	Skupno število ur trajanja programov (seminarjev, tečajev itd.) <i>Number of realised hours on programmes (seminars, courses, etc.)</i>	Udeleženci <i>Participants</i>		Educational programmes	
			vpisani <i>enrolled</i>	ki so zaključili programe (seminarje, tečaje itd.) s potrdilom ali z javno listino <i>finished programmes (seminars, courses, etc.) with a certificate or a document</i>		
						skupaj <i>total</i>
SKUPAJ PROGRAMI TOTAL PROGRAMMES						
SKUPAJ	17213	579699	250751	148838	62948	TOTAL
Izobraževalni programi, ki niso javnoveljavni Non-verified educational programmes						
SKUPAJ	10403	201648	182202	88281	34544	TOTAL
Splošni programi	1045	29335	16800	7188	5012	<i>General programmes</i>
Izobraževanje	343	4623	5955	3947	2219	<i>Education</i>
Humanistika in umetnost	319	8311	4895	2929	2623	<i>Humanities and arts</i>
Družbene vede, poslovne vede in pravo	2073	33149	42408	12479	6156	<i>Social sciences, business and law</i>
Znanost, matematika in računalništvo	2890	51380	35018	13903	5942	<i>Science, mathematics and computing</i>
Tehnika, proizvodnja in gradbeništvo	1305	34022	14437	5721	1683	<i>Engineering, manufacturing and construction</i>
Kmetijstvo in veterina	40	889	776	555	275	<i>Agriculture and veterinary</i>
Zdravstvo in sociala	455	4680	16533	1613	837	<i>Health and welfare</i>
Storitve	1933	35259	45380	39946	9797	<i>Services</i>
Usposabljanje in izpopolnjevanje za delo in poklic	7907	147611	150910	71479	22937	Vocational training programmes
Splošni programi	580	16028	8501	2556	1527	<i>General programmes</i>
Izobraževanje	229	3451	4726	3727	2080	<i>Education</i>
Humanistika in umetnost	29	996	573	282	245	<i>Humanities and arts</i>
Družbene vede, poslovne vede in pravo	1952	30426	41302	11896	5768	<i>Social sciences, business and law</i>
Znanost matematika in računalništvo	2055	34399	26787	10586	3744	<i>Science, mathematics and computing</i>
Tehnika, proizvodnja in gradbeništvo	920	26247	12128	5352	1488	<i>Engineering, manufacturing and construction</i>
Kmetijstvo in veterina	16	583	339	334	73	<i>Agriculture and veterinary</i>
Zdravstvo in sociala	424	4307	16125	1288	554	<i>Health and welfare</i>
Storitve	1702	31174	40429	35458	7458	<i>Services</i>
Splošno izobraževanje za osebne in splošne potrebe ter prosti čas	2496	54037	31292	16802	11607	General programmes for personal and leisure needs
Splošni programi	465	13307	8299	4632	3485	<i>General programmes</i>
Izobraževanje	114	1172	1229	220	139	<i>Education</i>
Humanistika in umetnost	290	7315	4322	2647	2378	<i>Humanities and arts</i>
Družbene vede, poslovne vede in pravo	121	2723	1106	583	388	<i>Social sciences, business and law</i>
Znanost matematika in računalništvo	835	16981	8231	3317	2198	<i>Science, mathematics and computing</i>
Tehnika, proizvodnja in gradbeništvo	385	7775	2309	369	195	<i>Engineering, manufacturing and construction</i>
Kmetijstvo in veterina	24	306	437	221	202	<i>Agriculture and veterinary</i>
Zdravstvo in sociala	31	373	408	325	283	<i>Health and welfare</i>
Storitve	231	4085	4951	4488	2339	<i>Services</i>
Javnoveljavni izobraževalni programi Verified vocational programmes						
SKUPAJ	2498	103966	36102	34451	13432	TOTAL
Usposabljanje skupaj (USO, USP)	21	38044	772	460	153	Vocational training (USO, USP)
Usposabljanje - USO	4	2895	134	124	35	<i>Vocational training (USO)</i>
Usposabljanje - USP	17	35149	638	336	118	<i>Vocational training (USP)</i>
Izpopolnjevanje	2456	54430	34934	33618	13060	Further vocational training
Prevozne storitve (CPP in drugo)	2369	45239	33321	32217	12485	<i>Transport</i>
Drugo	87	9191	1613	1401	575	<i>Other</i>
Specializacija	21	11492	396	373	219	Vocational training specialisation

6.27 Izobraževalni programi, trajanje programov v urah in udeleženci nadaljnega izobraževanja, 1999/2000 (nadaljevanje)
Educational programmes, realised hours and participants in continuing education, 1999/2000 (continued)

Izobraževalni programi	Število programov (seminarjev, tečajev itd.) <i>Number of programmes (seminars, courses, etc.)</i>	Skupno število ur trajanja programov (seminarjev, tečajev itd.) <i>Number of realised hours on programmes (seminars, courses, etc.)</i>	Udeleženci <i>Participants</i>		<i>Educational programmes</i>	
			vpisani <i>enrolled</i>	ki so zaključili programe (seminarje, tečaje itd.) s potrdilom ali z javno listino <i>finished programmes (seminars, courses, etc.) with a certificate or a document</i>		
						skupaj <i>total</i>
Jezikovni programi Language programmes						
SKUPAJ	4312	274085	32447	26106	14972	TOTAL
Javnoveljavni jezikovni programi	1580	120357	13278	12141	7195	Verified language programmes
Angleški jezik	675	54407	5981	5523	3397	<i>English</i>
Francoski jezik	60	4781	461	448	288	<i>French</i>
Italijanski jezik	193	13923	1562	1493	997	<i>Italian</i>
Madžarski jezik	5	323	49	42	25	<i>Hungarian</i>
Nemški jezik	570	41144	4607	4087	2153	<i>German</i>
Slovenski jezik za hrv./srb. govoreče	40	3589	374	328	207	<i>Slovene for Croat./Serb. speaking</i>
Slovenski jezik za tujce	34	1920	220	196	113	<i>Slovene for foreigners</i>
Drugi (živi) tuji jeziki	3	270	24	24	15	
Jezikovni programi, ki niso javno veljavni	2732	153728	19169	13965	7777	Non-verified language programmes
Angleški jezik	1311	82231	9396	6959	4052	<i>English</i>
Nemški jezik	713	35577	4616	3715	1942	<i>German</i>
Francoski jezik	162	8820	1068	761	409	<i>French</i>
Italijanski jezik	221	10102	1420	1089	608	<i>Italian</i>
Španski jezik	154	8750	1151	945	550	<i>Spanish</i>
Ruski jezik	42	1982	206	191	67	<i>Russian</i>
Slovenski jezik za hrv./srb. govoreče	39	1266	482	108	58	<i>Slovene for Croat./Serb. speaking</i>
Materinščina	4	80	462	10	10	<i>Mother tongue</i>
Slovenski jezik za tujce	45	2506	170	94	32	<i>Slovene for foreigners</i>
Latinski jezik	3	192	15	11	9	<i>Latin</i>
Portugalski jezik	7	244	59	56	29	<i>Portuguese</i>
Drugi (živi) tuji jeziki	31	1978	124	26	11	<i>Other</i>
Splošni programi	2587	142143	17739	12994	7264	General programmes
Angleški jezik	1227	74404	8467	6399	3754	<i>English</i>
Nemški jezik	679	33227	4316	3437	1787	<i>German</i>
Francoski jezik	155	8606	1020	716	381	<i>French</i>
Italijanski jezik	210	9574	1336	1027	576	<i>Italian</i>
Španski jezik	154	8750	1151	945	550	<i>Spanish</i>
Ruski jezik	42	1982	206	191	67	<i>Russian</i>
Slovenski jezik za hrv./srb. govoreče	39	1266	482	108	58	<i>Slovene for Croat./Serb. speaking</i>
Materinščina	4	80	462	10	10	<i>Mother tongue</i>
Slovenski jezik za tujce	36	1840	101	68	32	<i>Slovene for foreigners</i>
Latinski jezik	3	192	15	11	9	<i>Latin</i>
Portugalski jezik	7	244	59	56	29	<i>Portuguese</i>
Drugi (živi) tuji jeziki	31	1978	124	26	11	<i>Other</i>
Specializirani programi	145	11585	1430	971	513	Special programmes
Angleščina	84	7827	929	560	298	<i>English</i>
Nemščina	34	2350	300	278	155	<i>German</i>
Italijanščina	11	528	84	62	32	<i>Italian</i>
Francoščina	7	214	48	45	28	<i>French</i>
Slovenski jezik za tujce	9	666	69	26	0	<i>Slovene for foreigners</i>

RAZISKOVANJE IN RAZVOJ, ZNANOST IN TEHNOLOGIJA RESEARCH AND DEVELOPMENT, SCIENCE AND TECHNOLOGY

METODOLOŠKA POJASNILA METHODOLOGICAL EXPLANATIONS

- 7.1 Raziskovalno-razvojna dejavnost
Research and experimental development
- 7.2 Zaposleni v raziskovalno-razvojni dejavnosti za nedoločen ali določen čas (fizične osebe), po sektorjih zaposlitve in stopnjah strokovne izobrazbe, 2000
Number of persons in paid employment for definite and indefinite period (head counts) in research and development by sector of employment and level of professional attainment, 2000
- 7.3 Zaposleni v raziskovalno-razvojni dejavnosti za nedoločen ali določen čas, zunanji sodelavci po pogodbi o delu oz. pogodbi o avtorskem honorarju, zaposleni v dopolnilnem delovnem razmerju in samostojni raziskovalci po sektorjih zaposlitve, 2000,
Persons in paid employment in R&D for definite and indefinite period, external collaborators under work contract or royalty, persons in supplement employment and independent researchers, by sector of employment, 2000, Unit: FTE
- 7.4 Končana raziskovalna dela po sektorjih izvedbe, vedah, vrstah raziskovanj in naročnikih, 2000
Finished research projects by sector of performance, field of science, type of activity and subscriber, 2000
- 7.5 Nedokončana raziskovalna dela po sektorjih izvedbe, vedah, vrstah raziskovanj in naročnikih, 2000
Unfinished research projects by sector of performance, field of science, type of activity and subscriber, 2000
- 7.6 Bruto domači izdatki za raziskovalno-razvojno dejavnost po sektorjih izvedbe in virih financiranja, 2000
Gross domestic expenditure on research and development by sector of performance and source of funds, 2000
- 7.7 Bruto domači izdatki za raziskovalno-razvojno dejavnost po sektorjih izvedbe in vrstah stroškov, 2000
Gross domestic expenditure on research and development by sector of performance and type of costs, 2000
- 7.8 Prihodek od raziskovalno-razvojnega dela za dokončana in nedokončana raziskovalna dela po družbeno-ekonomskih ciljih in vrstah raziskovanj, po sektorjih izvedbe, 2000
Income from research and development activities for finished and unfinished research works by socio-economic objectives and by kind of research, by sector of performance, 2000
- 7.9 Državna proračunska sredstva za raziskovalno-razvojno dejavnost po vrsti transferja in sektorjih, 2000
Government budget appropriations for research and development by type of transfer and sector, 2000
- 7.10 Državna proračunska sredstva za raziskovalno-razvojno dejavnost po družbeno-ekonomskih ciljih in sektorjih, 2000
Government budget appropriations for research and development by socio-economic objectives and sector, 2000
- 7.11 Inovacijska dejavnost v predelovalni dejavnosti ter izbranih storitvenih dejavnostih po dejavnosti, 1997-1998
Innovation activity in manufacturing and selected services by activity, 1997-1998
- 7.12 Izdatki za inovacijsko dejavnost v predelovalni dejavnosti in izbranih storitvenih dejavnostih po dejavnosti, 1998
Innovation expenditure in manufacturing and selected services by activity, 1998
- 7.13 Izdatki za inovacijsko dejavnost v predelovalni dejavnosti po velikosti podjetij, 1998
Innovation expenditure in manufacturing by enterprise size, 1998
- 7.14 Izdatki za inovacijsko dejavnost v izbranih storitvenih dejavnostih po velikosti podjetij, 1998
Innovation expenditure in selected services by enterprise size, 1998
- 7.15 Prihodki za pokritje stroškov za inovacijske dejavnosti v predelovalni dejavnosti ter izbranih storitvenih dejavnostih po dejavnosti, 1998
Income for covering costs of innovation activity in manufacturing and selected services by activity, 1998
- 7.16 Transfer tehnologije v predelovalni dejavnosti po vrsti tehnologije, 1998
Transfer of technology in manufacturing by form of technology, 1998
- 7.17. Inovacijska ter raziskovalno-razvojna dejavnost v predelovalni dejavnosti po velikosti podjetij, 1997-1998
Innovation and R&D activity in manufacturing by enterprise size, 1997-1998

7. RAZISKOVANJE IN RAZVOJ, ZNANOST IN TEHNOLOGIJA

RAZISKOVANJE IN RAZVOJ (RR)

METODOLOŠKA POJASNILA

Viri podatkov

Podatke o raziskovalno-razvojni dejavnosti (RRD) v Republiki Sloveniji zbiramo vsako leto s statističnim poročilom R-RD.

Izpolnijo ga vsi javni raziskovalni zavodi, gospodarske družbe in gospodarske javne družbe, ki so:

- registrirani pri Ministrstvu za znanost in tehnologijo (vpisani v razvid, Zakon o raziskovalni dejavnosti, Ur. l. 8/91, čl. 8);
- samo evidentirani pri Ministrstvu za znanost in tehnologijo;
- raziskovalne organizacije po zakonu (SAZU, visokošolski javni zavodi in visoke šole, fakultete in umetniške akademije).

Zajetje

Javne visokošolske zavode prikazujemo kot raziskovalne organizacije vključno od leta 1978.

V ta popis niso vključene raziskovalne organizacije, ki jih ustanovita Ministrstvo za obrambo in Ministrstvo za notranje zadeve, ter gospodarske družbe in organizacije, ki se ukvarjajo pretežno s poskusno proizvodnjo, kontrolo vpeljane proizvodnje, tržnimi raziskavami itd., če pri tem ne gre za tehnično izboljšavo izdelka ali postopka.

V letu 1996 smo prvič zbrali podatke o državnem financiranju raziskovalno-razvojnega dejavnosti, in sicer z vprašalnikom R-RD-D; na njem so poročale o svoji RRD vse vladne ustanove, ki so razpolagale z namenskimi proračunskimi sredstvi za financiranje raziskovalno-razvojnega dejavnosti.

Definicije in druga pojasnila

Znanstveno raziskovanje in eksperimentalni razvoj (RR) obsegata ustvarjalno in sistematično delo, namenjeno povečanju znanja o človeku, kulturi in družbi, ter uporabo tega znanja za razvoj novih aplikacij.

Izraz znanstveno raziskovanje in eksperimentalni razvoj pokriva troje dejavnosti:

- temeljna raziskovanja
- aplikativna raziskovanja
- eksperimentalni razvoj.

Temeljno raziskovanje je eksperimentalno in teoretično delo, katerega osnovni cilj je pridobivanje novega znanja o osnovah temeljnih pojavov in opazovanih dejstev.

Aplikativno (uporabno) raziskovanje je tudi izvorno raziskovanje, usmerjeno k pridobivanju novega znanja, vendar z določenimi praktičnimi cilji in nameni. Rezultati temeljnega in aplikativnega raziskovanja se v znanosti povezujejo kot sistem znanj o pojavih in zakonitostih v naravi in družbi.

Eksperimentalni razvoj je sistematična uporaba znanja, ki je bilo pridobljeno s temeljnim in aplikativnim raziskovanjem oz. s praktičnimi izkušnjami in je usmerjeno v proizvodnjo novih materialov, izdelkov ali naprav ter k uvajanju novih postopkov, sistemov in storitev.

Raziskovalno dejavnost opravljajo raziskovalci v raziskovalnih in drugih organizacijah ter zasebni raziskovalci ob sodelovanju strokovnega, tehničnega in drugega osebja (Zakon o raziskovalni dejavnosti, Ur. l. 8/91).

Raziskovalec je oseba, ki izpolnjuje naslednje pogoje:

- ima doktorat znanosti;
- ima objavljena znanstvena dela v zadnjih treh letih;
- izkazuje sposobnost za organiziranje in vodenje raziskovalne skupine;
- je praviloma v delovnem razmerju z raziskovalno organizacijo, kjer izvaja projekt, ali je zasebni raziskovalec.

Odgovorni nosilec razvojnega projekta je lahko raziskovalec, ki izpolnjuje prej naštetje pogoje, lahko pa tudi strokovnjak, ki ne izpolnjuje prvih dveh pogojev, če ima objavljena raziskovalna ali razvojna dela ali registrirane patente oziroma inovacije.

RESEARCH AND DEVELOPMENT, SCIENCE AND TECHNOLOGY

RESEARCH AND DEVELOPMENT (R&D)

METHODOLOGICAL EXPLANATIONS

Sources of data

The data on research and development activity (R&D) in the Republic of Slovenia are collected each year by the statistical report R-RD.

Included in this report are all public research institutions, economic companies and economic public services that are:

- registered (entered in the evidence, Research Activity Act, OJ RS, No. 8/91, Article 8) at the Ministry of Science and Technology,
- only recorded at the Ministry of Science and Technology,
- research organisations according to the law (Slovenian Academy of Sciences and Arts, non-university public institutions, higher schools, faculties and art academies).

Coverage

Since 1978, public higher education institutions are presented as research organisations.

Research organisations, founded by the Ministry of Defence and the Ministry of the Interior, economic companies and organisations which mainly deal with trial production, market research, etc., are not included in this register unless a technical improvement of a product or a procedure is involved.

In 1996 we collected data on government budget appropriations on R&D activities for the first time with the R-RD-D questionnaire, which was answered by all government institutions using budget funds for financing R&D activity.

Definitions and other explanations

Scientific research and experimental development (R&D) comprise creative and systematic work intended to increase knowledge of human beings, culture and society, and usage of this knowledge for the development of new applications.

Scientific research and experimental development cover three activities:

- basic research,
- applied research,
- experimental development.

Basic research is experimental and theoretical work, the main objective of which is to obtain new knowledge on the basis of basic phenomena and observed facts.

Applied research is also original research, aimed at obtaining new knowledge. It is aimed at specific practical aims and purposes. The results of basic and applied research are connected in science as a system of knowledge of phenomena and laws in nature and society.

Experimental development is systematic usage of knowledge obtained with basic and applied research or practical experience, which is aimed at producing new materials, products or devices and creating new processes, systems and services.

Research activity is performed by researchers in research and other organisations and private researchers in co-operation with other professional and assistant staff (Research Activity Act, OJ RS, No. 8/91).

A researcher is a person who fulfils the following conditions:

- is a doctor of science
- has published scientific works in the last three years
- is able to organise and lead a research team
- is employed in a research organisation, where he/she is working on a project or is an independent researcher.

A responsible head of a research project can be a researcher who fulfils the above mentioned terms. Head of a research project can also be an expert who does not fulfil the first two conditions if he/she has published R&D works, registered patents or innovations.

Raziskovalna dela so projekti, ki se uresničujejo v okviru znanstveno-raziskovalnih in raziskovalno-razvojnih organizacij ter raziskovalnih enot in so rezultat odkrivanja in razvijanja obstoječih znanj in izkušenj ter njihove ustvarjalne uporabe.

Končana raziskovalna dela so tista, ki so bila končana in recenzirana od 1. 1. do 31. 12. ne glede na to, kdaj so bila začeta.

Zaposlene osebe so prikazane po stanju 31. 12.

Notranji odhodki so vsi stroški, ki se nanašajo na raziskovalno-razvojno dejavnost znotraj raziskovalne organizacije ali nekega sektorja, ne glede na vir financiranja.

Sem so vštetni vsi tekoči in investicijski izdatki.

Zunanji odhodki so vsa plačila neki drugi organizaciji za opravljene storitve in usluge s področja raziskovalno-razvojne dejavnosti.

Sektorji. Znanstvenoraziskovalne in raziskovalno-razvojne organizacije in raziskovalno-razvojne enote so glede na osnovno dejavnost, cilj, ekonomski in pravni status ter vir financiranja razvrščene v pet institucionalnih sektorjev:

Poslovni sektor združuje vse gospodarske družbe in druge organizacije, katerih osnovna dejavnost je tržna proizvodnja blaga in storitev. Ta sektor zajema pretežno raziskovalno-razvojne enote, razvojne sektorje, oddelke in razvojne skupine v gospodarskih družbah.

Vladni sektor združuje znanstvenoraziskovalne in raziskovalno-razvojne inštitute in druge organizacije, ki so financirani iz vladnega proračuna.

Zasebni nepridobitni sektor združuje zasebne nepridobitne institucije, ki oskrbujejo zasebnike in gospodinjstva. Financira jih ustanovitelj, del finančnih sredstev pa prispevajo tudi gospodarske družbe in vlada. Po mednarodni konvenciji sodi v ta sektor tudi raziskovalno-razvojno delo državljanov (zasebni raziskovalci).

Visokošolski sektor združuje univerze (javne visokošolske zavode) in raziskovalne inštitute, eksperimentalne postaje in klinike, ki delujejo pod neposrednim nadzorom in upravljanjem visokošolskih inštitucij ali pa v povezavi z njimi. Jedro sektorja tvorijo univerze in fakultete. Univerzitetne bolnice in klinike so vključene vanj zaradi povezave z visokošolskim izobraževanjem.

Sektor tujina predstavlja poseben sektor predvsem na področju finančnih prilivov in odlivov v znanstveno-raziskovalni in raziskovalno-razvojni sferi.

Objavljanje

Letno:	Statistične informacije. Raziskovanje in razvoj, znanost in tehnologija Slovenija v številkah Statistični letopis Republike Slovenije
Občasno:	Metodološko gradivo

INOVACIJSKA DEJAVNOST

METODOLOŠKA POJASNILA

Viri podatkov

Podatke o inovacijski dejavnosti v Sloveniji smo prvič zbrali za leto 1996, in sicer v skladu z mednarodno OECD-jevo metodologijo (priložnik Oslo). Raziskovanje inovacijske dejavnosti poteka vsako drugo leto.

Tu objavljeni podatki so rezultat statističnega raziskovanja inovacijske dejavnosti v predelovalni dejavnosti (obrazec INOV-P) in v izbranih storitvenih dejavnostih (obrazec INOV-S).

Zajetje

V popis inovacijske dejavnosti v predelovalni dejavnosti so vključena podjetja, ki se po Standardni klasifikaciji dejavnosti uvrščajo v predelovalne dejavnosti in imajo najmanj 20 zaposlenih.

Research works are projects that are realised within the framework of scientific-research organisations, R&D organisations and research units and are the result of finding new and developing existing knowledge and experience and its creative use.

Completed research projects are those which have been finished and reviewed from 1 January through 31 December, irrespective of when they were started.

Persons in paid employment are shown as of 31 December.

Intramural expenditure is all expenditure on R&D within the research organisation or a sector, irrespective of the source of financing.

Included is all current and investment expenditure.

Extramural expenditure is every payment to another organisation for the performed R&D service.

Sectoring means classifying of scientific-research and R&D organisations and R&D units according to principal activity, objectives, economic and legal status, and sources of funds into five institutional sectors:

Business enterprise sector includes all economic companies and other organisations, the basic activity of which is market production of goods and services. This sector mainly covers R&D units, development sectors, departments and development group in economic companies.

Government sector includes scientific-research institutes and other organisations financed from the state budget.

Private non-profit sector includes private non-profit institutions which supply private persons and households. They are financed by the founder, with part of the funds contributed by economic companies and the government. According to international conventions, this sector includes also R&D work of citizens (private researchers).

Higher education sector includes all universities (public higher education institutions) and research institutes, experimental stations and clinics, which operate under direct supervision and management of higher education institutions or are connected with them. The nucleus of this sector is formed by universities and faculties. University hospitals and clinics are included because of their connection with higher education.

Abroad represents a special sector mostly in the field of financial income and expenditure in scientific-research sphere and R&D sphere.

Publishing

Annually:	Rapid Reports. Research and development, science and technology Slovenia in Figures Statistical Yearbook of the Republic of Slovenia
Occasionally:	Methodological Material

INNOVATION ACTIVITY

METHODOLOGICAL EXPLANATIONS

Sources of data

In 1996 we collected data on innovation activity in Slovenia for the first time according to the international OECD methodology (the Oslo manual). The survey on innovation activity is carried out every two years.

The published data are the result of the statistical survey on innovation activity in manufacturing (form INOV-P) and of the survey on innovation activity in selected services (form INOV-S).

Coverage

The census of innovation activity in manufacturing covered enterprises with at least 20 employees that are according to the Standard Classification of Activities classified into manufacturing.

V storitvenih dejavnostih smo popis inovacijske dejavnosti opravili poskusno in za ta namen izbrali določene storitvene dejavnosti (po priporočilu Eurostata). V poskusni popis so bila zajeta podjetja, ki imajo najmanj 10 zaposlenih in so po Standardni klasifikaciji dejavnosti uvrščena v naslednje dejavnosti:

- oskrba z elektriko, plinom in vodo
- trgovina na debelo
- promet
- telekomunikacije
- finančno posredništvo
- projektiranje in tehnično svetovanje.

Definicije

Inovacija pomeni proces spreminjanja ideje v izdelek, postopek ali storitev oziroma proces preoblikovanja ustvarjalnosti v dobiček.

Tehnološke inovacije zajemajo nove izdelke, postopke in storitve ter pomembne tehnološke spremembe izdelkov, postopkov in storitev. Inovacija je uvedena, ko se pojavi na trgu (inovacija izdelka, storitve) ali uporabi v okviru proizvodnega postopka (inovacija postopka). Izdelek, storitev ali postopek mora biti nov ali bistveno izboljšan za podjetje, ni pa nujno, da je nov na tržišču. V inovacije je vključena vrsta znanstvenih, tehnoloških, organizacijskih, finančnih in gospodarskih aktivnosti.

Inovacija izdelka je komercializacija tehnološko spremenjenega izdelka. Tehnološka sprememba nastane, ko se tehnološke lastnosti izdelka spremenijo in se nov ali izboljšan ponudi uporabniku.

Tehnološko nov izdelek je izdelek, katerega tehnološke značilnosti ali predvidena uporaba se pomembno razlikujejo od prej proizvedenih izdelkov. Take inovacije lahko obsegajo korenito nove tehnologije, lahko pa temeljijo na obstoječih tehnologijah, ki so uporabljene na nov način, ali pa izhajajo iz uporabe novega znanja.

Tehnološko izboljšan izdelek je izdelek, katerega kakovost je bila pomembno izboljšana. Preprost izdelek je lahko izboljšan (po kakovosti ali cenovno) z uporabo delov ali materialov, ki povečajo kakovost; zapleten izdelek, ki vsebuje več tehničnih podsistemov, pa je lahko izboljšan z delnimi spremembami enega od podsistemov.

Tehnološka inovacija postopka je osvojitve nove ali bistveno izboljšane proizvodne metode. Te metode lahko vsebujejo spremembe v opremi ali organizaciji proizvodnje. Namenjene so lahko proizvodnji tehnološko novih ali izboljšanih izdelkov, ki ne bi mogli biti proizvedeni z uporabo prejšnjih proizvodnih metod, ali pa za povečanje proizvodne učinkovitosti že obstoječih izdelkov.

Inovativne dejavnosti:

- raziskovalno-razvojna dejavnost
- nakup strojev in opreme za proizvodnjo tehnološko novih ali izboljšanih izdelkov (storitev) in proizvodnih postopkov
- nakup neopredmetenih sredstev v obliki patentov, licenc, blagovnih znamk, modelov ter znanja in izkušenj (know-how)
- industrijski inženiring, industrijsko oblikovanje ter poskusna proizvodnja (priprava za uvedbo novih storitev)
- izobraževanje zaposlenih z avtorizacijo uvedbe tehnološko novih ali izboljšanih izdelkov, storitev in proizvodnih postopkov
- trženje novih izdelkov, storitev.

Objavljanje

Letno: Statistične informacije. Raziskovanje in razvoj, znanost in tehnologija
Slovenija v številkah
Statistični letopis Republike Slovenije

The census of innovation activity in selected services was a pilot census (services were selected upon the recommendation of Eurostat) and covered enterprises with at least 10 employees that are according to the Standard Classification of Activities classified into the following activities:

- electricity, gas and water supply
- wholesale
- transport
- telecommunications
- financial intermediation
- architectural and technical consulting.

Definitions

Innovation is the process of changing an idea into a product, process or service, or the process of transforming creativity into profit.

Technological innovations cover new products, processes and services, and important technological changes of products, processes and services. An innovation is introduced when it appears on the market (product or service innovation) or is used in the production process (process innovation). A product, service or process must be new or fundamentally improved for the enterprise, but not necessarily new on the market. Innovations include many scientific, technological, organisational, financial and economic activities.

Product innovation is commercialisation of a technologically changed product. A technological change occurs when technological characteristics of a product change and a new or improved product is offered to users.

A technologically new product is a product whose technological characteristics or expected use importantly differ from previously manufactured products. Such innovations can comprise radically new technologies or can be based on existing technologies which are used in a new way or can originate from use of new knowledge.

A technologically improved product is an existing product whose quality was importantly improved. A simple product can be improved (in the sense of better quality or lower price) with the use of quality increasing parts or materials. A complex product, which consists of several technical subsystems, can be improved with partial changes of one of the subsystems.

A technological process innovation is a new or importantly improved production method. These methods can comprise changes of equipment or production organisation. They can be intended for the production of technologically new or improved products, which could not be manufactured with the use of the old production methods, or for the increase of production efficiency.

Innovation activities:

- R&D activity
- Purchase of machines and equipment for producing technologically new or improved products (services) and production processes
- Purchase of intangible fixed assets (patents, trade marks, licences), and knowledge and experience (know-how)
- Industrial engineering, industrial design and trial production (preparation of new services)
- Training of employees for introduction of technologically new or improved products and production processes
- Marketing of new products and services.

Publishing

Annually: Rapid Reports. Research and development, science and technology
Slovenija in Figures
Statistical Yearbook of the Republic of Slovenia

RAZISKOVANJE IN RAZVOJ / RESEARCH AND DEVELOPMENT

7.1 Raziskovalno-razvojna dejavnost
Research and experimental development

	Raziskovalne organizacije <i>Research organisations</i>	Raziskovalci ter strokovno in tehnično osebje z visoko izobrazbo <i>Researchers, professional collaborators and technicians with university degree</i>	Raziskovalna dela <i>Research projects</i>		Prihodki od raziskovalnega dela <i>Income from research work</i> 1000 SIT
			končana <i>finished</i>	objavljena <i>published</i>	
1980	139	4917	4899	3125	337
1981	144	5077	5106	3310	488
1982	148	5513	4763	3849	672
1983	146	5869	5836	3935	967
1984	160	6033	5631	4364	1495
1985	176	6103	6032	4750	2232
1986	175	6026	5364	4524	6351
1987	191	6882	5660	5199	15069
1988	187	6946	5519	6099	48213
1989	194	7145	5679	7205	702896
1990	192	6867	5474	7024	3101340
1991	230	6990	4830	6161	6508222
1992	246	7031	4822	7673	10410921
1993	177	5999	2557	8746	20983767
1994	275	7059	2931	9471	29722817
1995	297	7205	4002	10836	35549901
1996	286	7413	3649	9984	31758968
1997	340	6941	4319	13221	40350638
1998	377	7501	4762	11643	43965766
1999	381	7876	4793	13906	52807414
2000	388	7769	4761	13047	56760721

7.2 Zaposleni v raziskovalno-razvojni dejavnosti za nedoločen ali določen čas (fizične osebe), po sektorjih zaposlitve in stopnjah strokovne izobrazbe, 2000
Number of persons in paid employment for definite and indefinite period (head counts) in research and development by sector of employment and level of professional attainment, 2000

Sektorji	Skupaj <i>Total</i>		Doktorat <i>Ph.D</i>		Magisterij <i>M.Sc., M.A.</i>		Specializacija <i>Specialization</i>		Sectors
	skupaj <i>total</i>	ženske <i>women</i>	skupaj <i>total</i>	ženske <i>women</i>	skupaj <i>total</i>	ženske <i>women</i>	skupaj <i>total</i>	ženske <i>women</i>	
1993	10359	4389	1737	367	1369	525	232	106	1993
1994	12097	5030	1988	414	1595	597	314	155	1994
1995	12416	5088	2155	449	1527	575	158	68	1995
1996	12717	5317	2330	512	1544	609	211	90	1996
1997	11586	4659	2176	513	1474	608	217	99	1997
1998	11908	4716	2451	590	1523	660	261	122	1998
1999	12286	4804	2629	687	1637	702	251	121	1999
2000	12220	4962	2701	775	1614	701	224	111	2000
SKUPAJ	12220	4962	2701	775	1614	701	224	111	TOTAL
Raziskovalci	6562	2358	2535	724	1380	610	205	104	Researchers
mladi raziskovalci	-	-	-	-	-	-	-	-	post-graduate students
Strokovno osebje	1708	635	90	34	149	62	13	4	Expert personnel
Tehnično osebje	2512	1129	3	2	7	1	-	-	Technicians
Vodilno osebje	354	85	72	15	65	19	5	2	Managers
Drugo osebje	1084	755	1	-	13	9	1	1	Other
Poslovni sektor	4824	1700	172	47	333	112	47	17	Business sector
Raziskovalci	1585	471	123	33	235	75	40	16	Researchers
mladi raziskovalci	-	-	-	-	-	-	-	-	post-graduate students
Strokovno osebje	1085	321	21	10	37	18	3	-	Expert personnel
Tehnično osebje	1469	597	1	-	5	1	-	-	Technicians
Vodilno osebje	284	69	27	4	56	18	4	1	Managers
Drugo osebje	401	242	-	-	-	-	-	-	Other
Vladni sektor	3132	1523	797	268	537	275	141	80	Government sector
Raziskovalci	1919	862	738	255	488	253	137	77	Researchers
mladi raziskovalci	-	-	-	-	-	-	-	-	post-graduate students
Strokovno osebje	241	107	13	2	30	14	2	1	Expert personnel
Tehnično osebje	613	340	-	-	2	-	-	-	Technicians
Vodilno osebje	66	15	45	11	9	1	1	1	Managers
Drugo osebje	293	199	1	-	8	7	1	1	Other
Visokošolski sektor	4142	1706	1720	457	720	311	33	12	Higher education sector
Raziskovalci	2954	1007	1662	433	633	279	27	11	Researchers
mladi raziskovalci	-	-	-	-	-	-	-	-	post-graduate students
Strokovno osebje	376	201	56	22	82	30	6	1	Expert personnel
Tehnično osebje	425	187	2	2	-	-	-	-	Technicians
Vodilno osebje	-	-	-	-	-	-	-	-	Leading personnel
Drugo osebje	387	311	-	-	5	2	-	-	Other
Zasebni nepridobitni sektor	122	33	12	3	24	3	3	2	Private non-profit sector
Raziskovalci	104	18	12	3	24	3	1	-	Researchers
mladi raziskovalci	-	-	-	-	-	-	-	-	post-graduate students
Strokovno osebje	6	6	-	-	-	-	2	2	Expert personnel
Tehnično osebje	5	5	-	-	-	-	-	-	Technicians
Vodilno osebje	4	1	-	-	-	-	-	-	Managers
Drugo osebje	3	3	-	-	-	-	-	-	Other

7.2 Zaposleni v raziskovalno-razvojni dejavnosti za nedoločem ali določen čas (fizične osebe), po sektorjih zaposlitve in stopnjah strokovne izobrazbe, 2000 (nadaljevanje)**Number of persons in paid employment in research and development for definite and indefinite period (head counts) by sector of employment and level of professional attainment, 2000 (continued)**

Sektorji	Visoka strok. izobrazba University degree		Višja strok. izobrazba Non-university degree		Srednja strok. izobrazba Secondary degree		Drugo Other		Sectors
	skupaj total	ženske women	skupaj total	ženske women	skupaj total	ženske women	skupaj total	ženske women	
1993	2938	1175	874	450	2284	1269	925	497	1993
1994	3489	1358	1114	562	2635	1440	962	504	1994
1995	3720	1471	1124	516	2731	1465	1001	544	1995
1996	3688	1514	1120	535	2847	1516	977	541	1996
1997	3459	1345	1063	481	2606	1318	591	295	1997
1998	3525	1358	1075	418	2453	1297	530	271	1998
1999	3564	1338	1119	442	2561	1258	525	256	1999
2000	3638	1448	1081	438	2463	1243	499	246	2000
SKUPAJ	3638	1448	1081	438	2463	1243	499	246	TOTAL
Raziskovalci	2300	898	117	20	23	2	2	-	Researchers
mladi raziskovalci	-	-	-	-	-	-	-	-	post-graduate students
Strokovno osebje	924	383	312	100	218	52	2	-	Expert personnel
Tehnično osebje	163	64	491	201	1746	833	102	28	Technicians
Vodilno osebje	176	43	25	2	11	4	-	-	Managers
Drugo osebje	75	60	136	115	465	352	393	218	Other
Poslovni sektor	1878	581	635	165	1508	643	251	135	Business sector
Raziskovalci	1067	327	102	19	17	1	1	-	Researchers
mladi raziskovalci	-	-	-	-	-	-	-	-	post-graduate students
Strokovno osebje	587	193	253	66	182	34	2	-	Expert personnel
Tehnično osebje	47	10	237	66	1132	501	47	19	Technicians
Vodilno osebje	163	40	24	2	10	4	-	-	Managers
Drugo osebje	14	11	19	12	167	103	201	116	Other
Vladni sektor	766	382	207	147	523	309	161	62	Government sector
Raziskovalci	550	276	6	1	-	-	-	-	Researchers
mladi raziskovalci	-	-	-	-	-	-	-	-	post-graduate students
Strokovno osebje	150	71	32	18	14	1	-	-	Expert personnel
Tehnično osebje	38	20	123	86	409	228	41	6	Technicians
Vodilno osebje	9	2	1	-	1	-	-	-	Managers
Drugo osebje	19	13	45	42	99	80	120	56	Other
Visokošolski sektor	937	471	229	125	417	281	86	49	Higher education sector
Raziskovalci	632	284	-	-	-	-	-	-	Researchers
mladi raziskovalci	-	-	-	-	-	-	-	-	post-graduate students
Strokovno osebje	187	119	26	15	19	14	-	-	Expert personnel
Tehnično osebje	78	34	131	49	200	99	14	3	Technicians
Vodilno osebje	-	-	-	-	-	-	-	-	Managers
Drugo osebje	40	34	72	61	198	168	72	46	Other
Zasebni nepridobitni sektor	57	14	10	1	15	10	1	-	Private non-profit sector
Raziskovalci	51	11	9	-	6	1	1	-	Researchers
mladi raziskovalci	-	-	-	-	-	-	-	-	post-graduate students
Strokovno osebje	-	-	1	1	3	3	-	-	Expert personnel
Tehnično osebje	-	-	-	-	5	5	-	-	Technicians
Vodilno osebje	4	1	-	-	-	-	-	-	Managers
Drugo osebje	2	2	-	-	1	1	-	-	Other

7.3 Zaposleni v raziskovalno-razvojni dejavnosti za nedoločen ali določen čas, zunanji sodelavci po pogodbi o delu oz. pogodbi o avtorskem honorarju, zaposleni v dopolnilnem delovnem razmerju in samostojni raziskovalci po sektorjih zaposlitve, 2000, Enota: ekvivalent polne zaposlitve (FTE)

Persons in paid employment in R&D for definite and indefinite period, external collaborators under work contract or royalty, persons in supplement employment and independent researchers, by sector of employment, 2000, Unit: FTE

Sektorji	Skupno število zaposlenih na področju RR ¹⁾ Total R&D personnel ¹⁾		Zaposleni za nedoločen ali določen čas Persons in paid employment for definite and indefinite period in R&D activity		Zunanji sodelavci po pogodbi o delu oziroma avtorskem honorarju External collaborators under work contract or royalty		Zaposleni v dopolnilnem delovnem razmerju Persons in supplement employment		Sectors
	skupaj total	ženske women	skupaj total	ženske women	skupaj total	ženske women	skupaj total	ženske women	
1993	8866	3907	8603	3824	263	83	-	-	1993
1994	9924	4121	9565	4015	313	100	46	6	1994
1995	9879	4050	9428	3925	362	112	89	13	1995
1996	8882	3493	8451	3358	355	109	76	26	1996
1997	7988	3019	7633	2927	284	80	71	12	1997
1998	8290	3151	7926	3061	261	68	103	22	1998
1999	8495	3184	8092	3077	291	86	112	21	1999
2000	8568	3368	8139	3254	303	87	126	27	2000
SKUPAJ	8568	3368	8139	3254	303	87	126	27	TOTAL
Raziskovalci	4336	1525	4037	1446	182	53	117	26	Researchers
mladi raziskovalci	941	428	937	427	4	1	-	-	young researchers
Strokovno osebje	1437	497	1347	476	86	21	4	-	Expert personnel
Tehnično osebje	1776	773	1745	764	26	8	5	1	Technicians
Vodilno osebje	268	73	264	71	4	2	-	-	Leading personnel
Drugo osebje	751	500	746	497	5	3	-	-	Other personnel
Poslovni sektor	4110	1465	4010	1447	89	17	11	1	Business sector
Raziskovalci	1380	401	1328	391	43	9	9	1	Researchers
mladi raziskovalci	51	16	49	15	2	1	-	-	young researchers
Strokovno osebje	973	283	947	280	26	3	-	-	Expert personnel
Tehnično osebje	1205	513	1187	510	16	3	2	-	Technicians
Vodilno osebje	203	58	201	57	2	1	-	-	Leading personnel
Drugo osebje	349	210	347	209	2	1	-	-	Other personnel
Vladni sektor	2565	1162	2358	1096	126	50	81	16	Government sector
Raziskovalci	1495	640	1344	590	74	34	77	16	Researchers
mladi raziskovalci	363	195	361	195	2	-	-	-	young researchers
Strokovno osebje	265	108	218	96	44	12	3	-	Expert personnel
Tehnično osebje	465	214	459	211	5	3	1	-	Technicians
Vodilno osebje	60	13	59	13	1	-	-	-	Leading personnel
Drugo osebje	280	187	278	186	2	1	-	-	Other personnel
Visokošolski sektor	1746	701	1653	680	68	14	25	7	Higher education sector
Raziskovalci	1340	463	1264	448	52	8	24	7	Researchers
mladi raziskovalci	519	216	519	216	-	-	-	-	young researchers
Strokovno osebje	190	99	176	94	13	5	1	-	Expert personnel
Tehnično osebje	98	40	95	39	3	1	-	-	Technicians
Vodilno osebje	-	-	-	-	-	-	-	-	Leading personnel
Drugo osebje	118	99	118	99	-	-	-	-	Other personnel
Zasebni nepridobitni sektor	147	40	118	31	20	6	9	3	Private non-profit sector
Raziskovalci in zasebni raziskovalci	121	21	101	17	13	2	7	2	Researchers and independent researchers
mladi raziskovalci	8	1	8	1	-	-	-	-	young researchers
Strokovno osebje	9	7	6	6	3	1	-	-	Expert personnel
Tehnično osebje	8	6	4	4	2	1	2	1	Technicians
Vodilno osebje	5	2	4	1	1	1	-	-	Leading personnel
Drugo osebje	4	4	3	3	1	1	-	-	Other personnel

1) RR = raziskovanje in razvoj.
R&D = research and development.

7.4 Končana raziskovalna dela po sektorjih izvedbe, vedah, vrstah raziskovanj in naročnikih, 2000
Finished research projects by sector of performance, field of science, type of activity and subscriber, 2000

Sektorji Vede	Vrsta raziskovanja Type of activity				Po naročnikih Ordered by					Sectors Fields of science
	skupaj total	temeljna razisko- vanja basic research	aplikativna razisko- vanja applied research	eksperi- mentalni razvoj experi- mental develop- ment	gospo- darske družbe economic companies	Ministrstvo za znanost in tehnologijo Ministry of Science and Technology	Ministrstvo za šolstvo in šport Ministry of Education and Sport	druga ministrstva other ministries	drugi other	
1993	2557	312	1100	1145	1489	721	23	142	182	1993
1994	2931	408	1620	903	1850	547	27	240	267	1994
1995	4002	558	2357	1087	2531	748	35	270	418	1995
1996	3649	378	2281	990	2363	527	31	295	433	1996
1997	4319	348	2720	1251	2936	536	20	372	455	1997
1998	4762	419	3002	1341	3164	834	36	291	437	1998
1999	4793	564	3014	1215	3026	910	42	398	417	1999
2000	4671	410	3143	1118	3093	667	46	441	424	2000
SKUPAJ	4671	410	3143	1118	3093	667	46	441	424	TOTAL
Naravoslovno-matematične vede	434	119	244	71	126	201	7	39	61	Natural Sciences
Tehnične vede	3068	111	2219	738	2336	217	18	261	236	Engineering
Medicinske vede	505	32	269	204	452	42	-	6	5	Medical Sciences
Kmetijske vede	96	12	49	35	19	27	1	33	16	Agricultural Sciences
Družbene vede	522	99	354	69	159	163	19	92	89	Social Sciences
Humanistične vede	46	37	8	1	1	17	1	10	17	Humanities
Poslovni sektor	2688	88	1773	827	2433	102	5	86	62	Business sector
Naravoslovno-matematične vede	60	10	43	7	29	11	3	11	6	Natural Sciences
Tehnične vede	2088	40	1436	612	1898	83	2	68	37	Engineering
Medicinske vede	450	22	226	202	444	4	-	-	2	Medical Sciences
Kmetijske vede	15	2	10	3	7	4	-	3	1	Agricultural Sciences
Družbene vede	65	4	58	3	55	-	-	4	6	Social Sciences
Humanistične vede	10	10	-	-	-	-	-	-	10	Humanities
Vladni sektor	1090	187	794	109	248	379	15	264	184	Government sector
Naravoslovno-matematične vede	260	96	122	42	29	180	4	16	31	Natural Sciences
Tehnične vede	518	22	481	15	201	73	-	162	82	Engineering
Medicinske vede	36	3	33	-	-	27	-	6	3	Medical Sciences
Kmetijske vede	44	4	23	17	9	6	-	18	11	Agricultural Sciences
Družbene vede	218	48	135	35	9	90	11	54	54	Social Sciences
Humanistične vede	14	14	-	-	-	3	-	8	3	Humanities
Visokošolski sektor	514	113	276	125	161	174	25	68	86	Higher education sector
Naravoslovno-matematične vede	22	5	5	12	12	7	-	-	3	Natural Sciences
Tehnične vede	285	44	171	70	125	59	15	29	57	Engineering
Medicinske vede	16	6	9	1	5	11	-	-	-	Medical Sciences
Kmetijske vede	32	3	14	15	3	12	1	12	4	Agricultural Sciences
Družbene vede	140	44	70	26	16	71	8	25	20	Social Sciences
Humanistične vede	19	11	7	1	-	14	1	2	2	Humanities
Zasebni nepridobitni sektor	379	22	300	57	251	12	1	23	92	Private non-profit sector
Naravoslovno-matematične vede	92	8	74	10	56	3	-	12	21	Natural Sciences
Tehnične vede	177	5	131	41	112	2	1	2	60	Engineering
Medicinske vede	3	1	1	1	3	-	-	-	-	Medical Sciences
Kmetijske vede	5	3	2	-	-	5	-	-	-	Agricultural Sciences
Družbene vede	99	3	91	5	79	2	-	9	9	Social Sciences
Humanistične vede	3	2	1	-	1	-	-	-	2	Humanities

7.5 Nedokončana raziskovalna dela po sektorjih izvedbe, vedah, vrstah raziskovanj in naročnikih, 2000
Unfinished research projects by sector of performance, field of science, type of activity and subscriber, 2000

Sektorji Vede	Vrsta raziskovanja Type of activity				Po naročniku Ordered by					Sectors Fields of science
	skupaj total	temeljna razisko- vanja basic research	aplikativna razisko- vanja applied research	eksperi- mentalni razvoj experimen- tal develop- ment	gospo- darske družbe economic companies	Ministrstvo za znanost in teh- nologijo Ministry of Science and Technology	Ministrstvo za šolstvo in šport Ministry of Education and Sport	druga ministrstva other ministries	drugi other	
1994	2241	666	1028	547	824	996	42	194	185	1994
1995	2097	470	1036	591	926	664	42	215	250	1995
1996	2422	637	1229	556	966	991	22	226	217	1996
1997	3036	863	1447	726	1211	1260	57	225	283	1997
1998	3052	782	1646	624	1327	1307	53	136	229	1998
1999	3291	768	1871	651	1490	1261	92	198	250	1999
2000	3316	747	1853	716	1465	1232	69	240	310	2000
SKUPAJ	3316	747	1853	716	1465	1232	69	240	310	TOTAL
Naravoslovno-matematične vede	401	192	140	69	103	219	4	22	53	Natural Sciences
Tehnične vede	1791	144	1123	524	1263	352	8	61	107	Engineering
Medicinske vede	333	132	194	7	50	233	1	5	44	Medical Sciences
Kmetijske vede	238	55	125	58	11	115	-	93	19	Agricultural Sciences
Družbene vede	467	162	248	57	38	244	49	56	80	Social Sciences
Humanistične vede	86	62	23	1	-	69	7	3	7	Humanities
Poslovni sektor	1374	51	948	375	1178	101	7	38	50	Business sector
Naravoslovno-matematične vede	51	7	39	5	20	13	1	10	7	Natural Sciences
Tehnične vede	1205	40	813	352	1103	72	5	16	9	Engineering
Medicinske vede	75	4	66	5	37	10	-	-	28	Medical Sciences
Kmetijske vede	19	-	12	7	9	3	-	6	1	Agricultural Sciences
Družbene vede	24	-	18	6	9	3	1	6	5	Social Sciences
Humanistične vede	-	-	-	-	-	-	-	-	-	Humanities
Vladni sektor	805	294	402	109	91	507	26	102	79	Government sector
Naravoslovno-matematične vede	188	109	53	26	39	129	-	4	16	Natural Sciences
Tehnične vede	146	25	99	22	40	76	1	23	6	Engineering
Medicinske vede	179	79	100	-	-	160	-	4	15	Medical Sciences
Kmetijske vede	58	1	31	26	2	6	-	45	5	Agricultural Sciences
Družbene vede	228	74	119	35	10	132	25	24	37	Social Sciences
Humanistične vede	6	6	-	-	-	4	-	2	-	Humanities
Visokošolski sektor	978	383	402	193	116	593	34	88	147	Higher education sector
Naravoslovno-matematične vede	112	68	11	33	18	71	3	1	19	Natural Sciences
Tehnične vede	366	78	168	120	78	192	1	19	76	Engineering
Medicinske vede	74	47	27	-	8	63	1	1	1	Medical Sciences
Kmetijske vede	161	54	82	25	-	106	-	42	13	Agricultural Sciences
Družbene vede	188	80	94	14	12	98	22	24	32	Social Sciences
Humanistične vede	77	56	20	1	-	63	7	1	6	Humanities
Zasebni nepridobitni sektor	159	19	101	39	80	31	2	12	34	Private non-profit sector
Naravoslovno-matematične vede	50	8	37	5	26	6	-	7	11	Natural Sciences
Tehnične vede	74	1	43	30	42	12	1	3	16	Engineering
Medicinske vede	5	2	1	2	5	-	-	-	-	Medical Sciences
Kmetijske vede	-	-	-	-	-	-	-	-	-	Agricultural Sciences
Družbene vede	27	8	17	2	7	11	1	2	6	Social Sciences
Humanistične vede	3	-	3	-	-	2	-	-	1	Humanities

7.6 Bruto domači izdatki za raziskovalno-razvojno dejavnost po sektorjih izvedbe in virih financiranja, 2000
Gross domestic expenditure on research and development by sector of performance and source of funds, 2000

mio SIT

Viri financiranja	Skupaj Total	Sektorji izvedbe raziskovalno-razvojne dejavnosti Sector of performance of R&D				Sources of funds
		poslovni business	vladni government	visokošolski higher education	zasebni nepridobitni private non-profit	
1993	22989 ¹⁾	9421	7132	6322	114	1993
1994	32621 ¹⁾	13806	9571	8991	253	1994
1995	37654	17543	9492	10389	230	1995
1996	36816	18648	9807	7956	405	1996
1997	41329	21921	11658	7191	559	1997
1998	48015	24988	14611	7993	423	1998
1999	55189	30339	15756	8767	327	1999
2000	61436	34599	15914	10204	719	2000
SKUPAJ	61436	34599	15914	10204	719	TOTAL
Gospodarske družbe	32755	29586	2073	776	320	Business companies
Neposredna vladna sredstva	23655	2417	13046	7835	357	Direct government funds
Javni splošni univerzitetni sklad	936	-	-	936	-	General university funds
Visokošolske organizacije	243	-	203	40	-	Higher education organisations
Zasebna nepridobitna podjetja	29	-	-	-	29	Private non-profit enterprises
Tujina	3818	2596	592	617	13	Funds from abroad

1) Podatki v tabelah o bruto domačih izdatkih za RRD po finančnih virih in po vrsti stroškov se do leta 1995 razlikujejo. Ta razlika oz. primanjkljaj finančnih sredstev raziskovalne organizacije pokrivajo z lastnimi sredstvi. V letih 1995-1997 je ta razlika vključena med lastna sredstva raziskovalnih organizacij. V tabeli 1 so prikazani prihodki od RR.
Until 1995 the tables on gross domestic expenditure on R&D by source of funds and type of costs differed. Research organisations cover this difference (deficit) with their own funds. In 1995-1997 this difference was included among own funds of research organisations. Table 1 shows R&D income.

7.7 Bruto domači izdatki za raziskovalno-razvojno dejavnost po sektorjih izvedbe in vrstah stroškov, 2000
Gross domestic expenditure on research and development by sector of performance and type of costs, 2000

mio SIT

Sektorji	Skupaj Total	Vrste stroškov Types of costs							Sectors
		tekoči odhodki current expenditure			investicijski odhodki capital expenditure				
		skupaj total	stroški dela labour costs	drugi tekoči odhodki other current expenditure	skupaj total	zemljišča in zgradbe land and buildings	inštrumenti in oprema instruments and equipment	drugo other	
1993	22989	35517	12527	8485	1976	203	1316	458	1993
1994	32621	29113	17791	11322	3508	480	2569	459	1994
1995	37653	33412	20432	12979	4242	448	3181	613	1995
1996	36815	33420	20828	12593	3395	852	2370	173	1996
1997	41330	37267	22964	14303	4063	774	2695	594	1997
1998	48015	42481	26687	15794	5534	664	4298	572	1998
1999	55189	50155	33406	16749	5034	260	4198	575	1999
2000	61436	55448	36713	18735	5988	652	4655	681	2000
SKUPAJ	61436	55448	36713	18735	5988	652	4655	681	TOTAL
Poslovni sektor	34599	30914	20175	10739	3685	473	2848	364	Business sector
Vladni sektor	15915	14914	10111	4803	1001	67	657	277	Government sector
Visokošolski sektor	10204	9045	6043	3002	1159	11	1113	35	Higher education sector
Zasebni nepridobitni sektor	718	575	384	191	143	101	37	5	Private non-profit sector

7.8 Prihodek od raziskovalno-razvojnega dela za dokončana in nedokončana raziskovalna dela po družbeno-ekonomskih ciljih in vrstah raziskovanj, po sektorjih izvedbe, 2000
Income from research and development activities for finished and unfinished research works by socio-economic objectives and by kind of research, by sector of performance, 2000

Sektorji Družbeno-ekonomski cilji	Raziskovalna dela skupaj Research works total	Prihodek od RR skupaj Income from R&D total mio SIT	Vrste raziskovanj Kind of research						Sectors Socio-economic objectives
			temeljna basic		aplikativna applied		razvojnja exp. development		
			število del number of works	prihodek income mio SIT	število del number of works	prihodek income mio SIT	število del number of works	prihodek income mio SIT	
1994	4422	23322	890	5818	2246	9574	1286	7930	1994
1995	5356	24948	857	6320	3016	11244	1483	7384	1995
1996	5819	29479	946	6642	3376	15149	1497	7687	1996
1997	7103	40351	1182	9232	3993	20995	1928	10123	1997
1998	7643	43966	1128	10467	4578	22185	1937	11314	1998
1999	7805	52807	1269	11026	4760	27976	1776	13805	1999
2000	7332	56761	1116	13231	4448	29491	1768	14040	2000
SKUPAJ	7332	56761	1116	13231	4448	29491	1768	14040	TOTAL
Razvoj kmet., gozd. in ribolova	341	1883	80	559	172	863	89	461	Development of agriculture, forestry and fishing
Pospeševanje industr. razvoja	3950	27219	169	1526	2668	17584	1113	8109	Promotion of industrial development
Proizv. in racion. raba energ.	234	1716	38	563	156	820	40	333	Production and rational use of energy
Transport in telekomunikacije	195	1099	8	133	147	808	40	158	Transport and telecommunications
Prostor. planiranje mest in podeželja	118	4640	20	92	79	2992	19	1556	Urban and rural planning
RR preprečevanje onesnaževanja	45	167	3	15	38	112	4	40	R&D-the prevention of pollution
Razisk. vzrokov onesnaževanja	115	354	20	54	91	234	4	67	Identification of pollution
Zdravstveno varstvo	563	4172	115	859	271	1685	177	1628	Health
Družbeni razvoj in storitve	892	5814	256	3086	508	1979	128	748	Social development and services
Raz., izkorišč. zemlje in ozračja	452	6006	197	3827	184	1589	71	590	Exploration and exploitation of the earth and atmosphere
Splošni napredek znanja	427	3690	210	2517	134	823	83	350	General advancement of knowledge
Obramba	-	-	-	-	-	-	-	-	Defence
Poslovni sektor	3863	33538	121	1054	2598	21525	1144	10959	Business sector
Razvoj kmet., gozd. in ribolova	31	84	6	19	20	50	5	14	Development of agriculture, forestry and fishing
Pospeševanje industr. razvoja	3016	23351	61	453	2005	15375	950	7523	Promotion of industrial development
Proizv. in racion. raba energ.	159	1103	8	162	146	749	5	193	Production and rational use of energy
Transport in telekomunikacije	118	744	2	8	111	720	5	17	Transport and telecommunications
Prostor. planiranje mest in podeželja	28	4403	-	-	22	2872	6	1531	Urban and rural planning
RR preprečevanje onesnaževanja	24	121	-	-	20	81	4	40	R&D-the prevention of pollution
Razisk. vzrokov onesnaževanja	38	192	2	8	34	118	2	66	Identification of pollution
Zdravstveno varstvo	313	2840	20	197	137	1109	156	1533	Health
Družbeni razvoj in storitve	107	385	20	203	82	152	5	30	Social development and services
Raz., izkorišč. zemlje in ozračja	10	181	2	4	8	177	-	-	Exploration and exploitation of the earth and atmosphere
Splošni napredek znanja	19	134	-	-	13	123	6	11	General advancement of knowledge
Obramba	-	-	-	-	-	-	-	-	Defence
Vladni sektor	1467	13110	460	7479	788	4198	219	1432	Government sector
Razvoj kmet., gozd. in ribolova	108	441	13	122	51	276	44	43	Development of agriculture, forestry
Pospeševanje industr. razvoja	178	618	17	92	129	354	32	173	Promotion of industrial development
Proizv. in racion. raba energ.	3	79	1	43	2	36	-	-	Production and rational use of energy
Transport in telekomunikacije	1	3	1	3	-	-	-	-	Transport in telecommunications
Prostor. planiranje mest in podeželja	20	69	1	4	16	54	3	11	Urban and rural planning
RR preprečevanje onesnaževanja	1	27	-	-	1	27	-	-	R&D-the prevention of pollution
Razisk. vzrokov onesnaževanja	49	86	6	9	41	76	2	1	Identification of pollution
Zdravstveno varstvo	181	910	74	408	107	502	-	-	Health
Družbeni razvoj in storitve	434	4002	136	2400	251	1168	47	434	Social development and services
Raz., izkorišč. zemlje in ozračja	371	5037	138	3064	163	1385	70	588	Exploration and exploitation of the earth and atmosphere
Splošni napredek znanja	121	1838	73	1334	27	321	21	182	General advancement of knowledge
Obramba	-	-	-	-	-	-	-	-	Defence

7.8 Prihodek od raziskovalno-razvojnega dela za dokončana in nedokončana raziskovalna dela po družbeno-ekonomskih ciljih in vrstah raziskovanj, po sektorjih izvedbe, 2000 (nadaljevanje)
Income from research and development activities for finished and unfinished research works by socio-economic objectives and by kind of research, by sector of performance, 2000 (continued)

Sektorji Družbeno-ekonomski cilji	Raziskovalna dela skupaj Research works total	Prihodek od RR skupaj Income from R&D total mio SIT	Vrste raziskovanj Kind of research						Sectors Socio-economic objectives
			temeljna basic		aplikativna applied		razvojna exp. development		
			število del number of works	prihodek income mio SIT	število del number of works	prihodek income mio SIT	število del number of works	prihodek income mio SIT	
Visokošolski sektor	1491	9503	496	4561	677	3415	318	1526	Higher education sector
Razvoj kmet., gozd. in ribolova	197	1355	61	418	96	533	40	403	Development of agriculture, forestry
Pospeševanje industr. razvoja	405	2964	74	947	261	1686	70	331	Promotion of industrial development
Proizv. in racion. raba energ.	71	529	29	358	8	36	34	136	Production and rational use of energy
Transport in telekomunikacije	52	341	5	122	16	79	31	140	Transport and telecommunications
Prostor. planiranje mest in podeželja	57	144	16	75	33	57	8	12	Urban and rural planning
RR preprečevanje onesnaževanja	4	16	3	15	1	1	-	-	R&D-the prevention of pollution
Razisk. vzrokov onesnaževanja	19	59	9	36	10	23	-	-	Identification of pollution
Zdravstveno varstvo	65	412	21	254	26	71	18	86	Health
Družbeni razvoj in storitve	288	1255	91	427	132	563	65	265	Social development and services
Raz., izkorišč. zemlje in ozračja	62	747	52	734	10	13	-	-	Exploration and exploitation of the earth and atmosphere
Splošni napredek znanja	271	1682	135	1175	84	353	52	153	General advancement of knowledge
Obramba	-	-	-	-	-	-	-	-	Defence
Zasebni nepridobitni sektor	511	610	39	136	385	353	87	122	Private non-profit sector
Razvoj kmet., gozd. in ribolova	5	3	-	-	5	3	-	-	Development of agriculture, forestry
Pospeševanje industr. razvoja	351	286	17	34	273	169	61	83	Promotion of industrial development
Proizv. in racion. raba energ.	1	4	-	-	-	-	1	4	Production and rational use of energy
Transport in telekomunikacije	24	11	-	-	20	10	4	1	Transport and telecommunications
Prostor. planiranje mest in podeželja	13	24	3	13	8	9	2	2	Urban and rural planning
RR preprečevanje onesnaževanja	16	4	-	-	16	4	-	-	R&D-the prevention of pollution
Razisk. vzrokov onesnaževanja	9	18	3	1	6	17	-	-	Identification of pollution
Zdravstveno varstvo	4	11	-	-	1	3	3	8	Health
Družbeni razvoj in storitve	63	172	9	55	43	97	11	20	Social development and services
Raz., izkorišč. zemlje in ozračja	9	41	5	25	3	14	1	2	Exploration and exploitation of the earth and atmosphere
Splošni napredek znanja	16	37	2	7	10	26	4	3	General advancement of knowledge
Obramba	-	-	-	-	-	-	-	-	Defence

7.9 Državna proračunska sredstva za raziskovalno-razvojno dejavnost po vrsti transferja in sektorjih, 2000
Government budget appropriations for research and development by type of transfer and sector, 2000

mio SIT

Vrste transferjev	Skupaj Total	Poslovni sektor Business sector	Vladni sektor Government sector	Visokošolski sektor Higher education sector	Zasebni nepridobitni sektor Private non-profit sector	Neopredeljeno Non-descript	Tujina Abroad	Type of transfers
1996	13580	1403	7096	4931	123	20	7	1996
1997	16348	1858	8156	6074	260	-	0	1997
1998	17828	1588	8892	6919	428	-	1	1998
1999	21855	2725	11071	7779	261	-	20	1999
2000	22171	2253	10859	8947	110	-	2	2000
SKUPAJ	22171	2253	10859	8947	110	-	2	TOTAL
RR programi in projekti	12419	2029	5593	4725	70	-	2	R&D programmes and projects
- Temeljne raziskave	9143	69	4928	4102	42	-	2	- Basic research
- Aplikativne raziskave	1467	420	544	478	25	-	-	- Applied research
- Eksperimentalni razvoj	1809	1540	121	145	3	-	-	- Exp. development
Subvencije, dotacije	8816	224	5266	3286	40	-	-	Specific grants
Splošni univerzitetni skladi ¹⁾	936 ²⁾	-	-	936	-	-	-	General university funds ¹⁾

1) Splošne dotacije Ministrstva za šolstvo, znanost in šport za podporo raziskovalno-razvojni dejavnosti.
General grants from the Ministry of Education, Science and Sport for support of R&D.

2) Podatki o splošnih univerzitetnih sredstvih za leto 2000 so ocenjeni.
Data on Government university funds for 2000 are estimated.

7.10 Državna proračunska sredstva za raziskovalno-razvojno dejavnost po družbeno-ekonomskih ciljih in sektorjih, 2000
Government budget appropriations for research and development by socio-economic objectives and sector, 2000

mio SIT

Družbeno-ekonomski cilji	Skupaj Total	Poslovni sektor Business sector	Vladni sektor Government sector	Visokošolski sektor Higher education sector	Zasebni nepridobitni sektor Private non-profit sector	Neopredeljeno Non-descript	Tujina Abroad	Socio-economic objectives
1996	13580	1403	7096	4931	123	20	7	1996
1997	16348	1858	8156	6074	260	-	0	1997
1998	17828	1588	8892	6919	428	-	1	1998
1999	21855	2725	11071	7779	261	-	20	1999
2000	22172	2253	10858	8947	112	-	2	2000
SKUPAJ	22172	2253	10858	8947	112	-	2	TOTAL
Razvoj kmetijstva, gozdarstva in ribolova	1067	61	468	536	2	-	-	Development of agriculture, for., fishing
Pospeševanje industrijskega razvoja	3947	1708	1341	892	6	-	-	Promotion of ind. development
Proizvodnja in racionalna raba energije	213	52	81	80	-	-	-	Production and rational use of energy
Transport in telekomunikacije	220	101	48	70	1	-	-	Transport and telecommunications
Prostorsko načrtovanje mest in podeželja	110	8	57	45	-	-	-	Urban and rural planning
Preprečevanje onesnaževanja	35	17	9	8	1	-	-	Prevention of pollution
Raziskovanje vzrokov onesnaževanja	296	23	247	23	3	-	-	Identification of pollution
Zdravstveno varstvo	324	31	228	62	3	-	-	Health
Družbeni razvoj in storitve	462	43	146	259	14	-	-	Social development and services
Raziskovanje in in izkoriščanje zemlje in ozračja	151	14	93	44	-	-	-	Explorat. and exploitat. of the earth and atmosph.
Splošni napredek znanja	14385	170	8140	5991	82	-	2	General advancement
Splošni univerzitetni skladi ¹⁾	936 ²⁾	-	-	936 ²⁾	-	-	-	General university funds ¹⁾
Civilne vesoljske raziskave	1	-	-	1	-	-	-	Civil space
Obramba	25	25	-	-	-	-	-	Defence

1) Splošne dotacije Ministrstva za šolstvo, znanost in šport za podporo raziskovalno-razvojni dejavnosti. / General grants from the Ministry of Education, Science and Sport for support of R&D.
2) Podatki o splošnih univerzitetnih sredstvih za leto 2000 so ocenjeni. / Data on Government university funds for 2000 are estimated.

INOVACIJSKA DEJAVNOST / INNOVATION ACTIVITY

7.11 Inovacijska dejavnost v predelovalni dejavnosti ter izbranih storitvenih dejavnostih po dejavnosti, 1997-1998
Innovation activity in manufacturing and selected services by activity, 1997-1998

Dejavnosti	Podjetja Enterprises	Zaposleni v podjetjih Persons in paid employment	Inovativna podjetja Innovative enterprises	Zaposleni v inovativnih podjetjih Persons in paid employment in innovative enterprises	Inovativna podjetja Innovative enterprises %	Zaposleni, ki delajo v inovativnih podjetjih Persons in paid employment in innovative enterprises %	Activities
Predelovalna dejavnost							Manufacturing
1994-1996	880	183527	281	107750	31,9	58,7	1994-1996
1997-1998	1017	189260	332	107589	32,6	56,8	1997-1998
Izbrane storitvene dejavnosti							Selected services
1994-1996	577	65907	57	22898	9,9	34,7	1994-1996
1997-1998	762	70016	88	22869	11,5	32,7	1997-1998
PREDELOVALNA DEJAVNOST - SKUPAJ	1017	189260	332	107589	32,6	56,8	MANUFACTURING - TOTAL
Pro. hrane, pijač, krmil in tobačnih izd.	100	16699	44	9589	44,0	57,4	Mfr. of food, beverages and tobacco prod.
Pro. tekstilij	63	15030	24	6550	38,1	43,6	Mfr. of textiles
Pro. oblačil; strojenje, dodelava krzna	51	15697	5	8243	9,8	52,5	Mfr. of wearing apparel; dress. of fur
Pro. usnja, usnjenih izdelkov	21	8433	4	3478	19,0	41,2	Mfr. of leather and leather products
Obdelava in predelava lesa	68	7938	10	2610	14,7	32,9	Mfr. of wood, cork
Pro. vlaknin, papirja ter izd. iz njih	25	4698	4	1218	16,0	25,9	Mfr. of pulp, paper and paper prod.
Založništvo, tiskarstvo	44	5790	3	1252	6,8	21,6	Publishing, printing and recorded media
Pro. koksa, naftnih derivatov, jedrskega goriva	2	710	-	-	-	-	Mfr. of coke, petroleum
Pro. kemikalij, kemičnih izd., umetnih mas	47	12954	25	10309	53,2	79,6	Mfr. of chemicals & chemical products
Pro. izd. iz gume in plastičnih mas	56	9152	17	5740	30,4	62,7	Mfr. of rubber and plastic products
Pro. dr. nekovinskih mineralnih izd.	53	9233	13	3768	24,5	40,8	Mfr. of other non-metal mineral products
Pro. kovin	23	7456	7	4982	30,4	66,8	Manufacture of basic metals
Pro. kovinskih izd. brez strojev, naprav	123	14688	31	7439	25,2	50,6	Mfr. of fabricated metal, not machines
Pro. strojev in naprav	118	21285	52	15523	44,1	72,9	Mfr. of machinery and equipment nec.
Pro. pisarniških strojev, računalnikov	12	509	2	91	16,7	17,9	Mfr. of office machinery and computers
Pro. el. strojev, aparatov	39	8640	23	7361	59,0	85,2	Mfr. of electric. machinery etc. nec.
Pro. RTV, komunikacijskih aparatov, opreme	30	5037	19	3991	63,3	79,2	Mfr. of radio, TV and equipment
Pro. medicin., finomehan., optičnih instr.	33	6358	15	4693	45,5	73,8	Mfr. of medical & precision instruments
Pro. mot. vozil, prikolic, polprikolic	31	7453	14	5669	45,2	76,1	Mfr. of motor vehicle, trailers, etc.
Pro. dr. vozil, plovil	3	1794	1	120	33,3	6,7	Mfr. of other transport equipment
Pro. pohištva, druge predelovalne dej.	69	9131	18	4688	26,1	51,3	Mfr. of furniture; mfr. other
Reciklaža	6	575	1	275	16,7	47,8	Recycling

7.11 Inovacijska dejavnost v predelovalni dejavnosti ter izbranih storitvenih dejavnostih po dejavnosti, 1997-1998 (nadaljevanje)
Innovation activity in manufacturing and selected services by activity, 1997-1998 (continued)

Dejavnosti	Podjetja <i>Enterprises</i>	Zaposleni v podjetjih <i>Persons in paid employment</i>	Inovativna podjetja <i>Innovative enterprises</i>	Zaposleni v inovativnih podjetjih <i>Persons in paid employment in innovative enterprises</i>	Inovativna podjetja <i>Innovative enterprises</i> %	Zaposleni, ki delajo v inovativnih podjetjih <i>Persons in paid employment in innovative enterprises</i> %	Activities
IZBRANE STORITVENE DEJAVNOSTI - SKUPAJ	762	70016	88	22869	11,5	32,7	SELECTED SERVICES - TOTAL
Oskrba z elektriko, plinom, vodo	77	11667	12	4155	15,6	35,6	<i>Electricity, gas and water supply</i>
Trg. na debelo, brez posredništva	286	15663	16	4435	5,6	28,3	<i>Wholesale</i>
Promet, zveze	85	20776	7	5120	8,2	24,6	<i>Transport and communications</i>
Finančno posredništvo	78	14893	18	7488	23,1	50,3	<i>Financial intermediation</i>
Obdelava podatkov, s tem povezane dej.	50	1644	6	406	12,0	24,7	<i>Computer and related activities</i>
Projektiranje, tehnično svetovanje	186	5373	29	1265	15,6	23,5	<i>Architectural and technical consultancy</i>

7.12 Izdatki za inovacijsko dejavnost v predelovalni dejavnosti in izbranih storitvenih dejavnostih po dejavnosti, 1998
Innovation expenditure in manufacturing and selected services by activity, 1998

mio SIT

Dejavnosti	Skupaj <i>Total</i>	Izdatki za RRD <i>R&D expenditure</i>			Neopredmetena osnovna sredstva <i>Intangible fixed assets</i>	Priprava proizvodnje ali storitev <i>Preparation of production or services</i>	Izobraževanje <i>Training</i>	Nakup strojev in opreme <i>Acquisition of machinery and equipm.</i>	Marketing <i>Marketing</i>	Activities
		skupaj <i>total</i>	notranji <i>intramural</i>	zunanji <i>extramural</i>						
Predelovalna dejavnost										Manufacturing
1996	33572	17940	15998	1942	2117	1711	475	9305	2023	1996
1998	48404	21922	19650	2272	2280	2249	1057	16466	4429	1998
Izbrane storitvene dejavnosti										Selected services
1996	6075	2009	1225	784	1748	516	57	1568	177	1996
1998	21985	2843	1725	1118	6616	3854	67	8423	182	1998
PREDELOVALNA DEJAVNOST - SKUPAJ	48404	21922	19650	2272	2280	2249	1057	16466	4429	MANUFACTURING - TOTAL
Pro. hrane, pijač, tobaknih izd.	2901	682	657	24	105	181	26	1103	804	<i>Mfr. of food, beverages and tobacco prod.</i>
Pro. tekstilij	1256	701	697	5	5	141	28	352	29	<i>Mfr. of textiles</i>
Pro. oblačil; strojenje, dodelava krzna	574	81	72	9	-	256	21	81	134	<i>Mfr. of wearing apparel; dress. of fur</i>
Pro. usnja, usnjenih izdelkov	184	158	152	6	-	2	1	18	5	<i>Mfr. of leather and leather products</i>
Obdelava in predelava lesa	172	81	75	7	10	25	9	17	30	<i>Mfr. of wood, cork</i>
Pro. vlaknin, papirja ter izd. iz njih	415	62	35	27	-	45	281	0	27	<i>Mfr. of pulp, paper and paper prod.</i>
Založništvo, tiskarstvo	218	43	34	9	27	17	24	97	9	<i>Publishing, printing and recorded media</i>
Pro. kemikalij, kemičnih izd., umetnih mas	8077	7095	5941	1154	57	25	28	278	593	<i>Mfr. of chemicals & chemical products</i>
Pro. farmacevtskih izdelkov	5691	5192	4106	1086	-	-	-	-	499	<i>Mfr. of pharmaceuticals</i>
Pro. izd. iz gume in plastičnih mas	7720	899	890	9	894	109	98	5526	194	<i>Mfr. of rubber and plastic products</i>
Pro. dr. nekovinskih mineralnih izd.	1501	348	297	51	299	63	8	753	29	<i>Mfr. of other non-metal mineral products</i>
Pro. kovin	672	278	224	55	2	92	0	295	5	<i>Manufacture of basic metals</i>
Pro. kovinskih izd. brez strojev, naprav	1432	902	851	52	21	158	6	330	13	<i>Mfr. of fabricated metal, not machines</i>
Pro. strojev in naprav	7190	3336	3207	128	103	295	44	1539	1874	<i>Mfr. of machinery and equipment nec.</i>
Pro. pisarniških strojev, računalnikov	30	29	27	2	-	-	-	-	1	<i>Mfr. of office machinery and computers</i>
Pro. el. strojev, aparatov	1833	1361	1292	69	22	30	9	379	32	<i>Mfr. of electric. machinery etc. nec.</i>
Pro. RTV, komunikacijskih aparatov, opreme	5091	3541	3296	245	187	474	107	521	260	<i>Mfr. of radio, TV and equipment</i>
Pro. medicin., finomehan., optičnih izd.	1881	1526	1461	64	2	152	29	147	25	<i>Mfr. of medical & precision instruments</i>
Pro. motor. vozil, prikolic, polprikolic	6667	560	214	346	501	114	325	4869	297	<i>Mfr. of motor vehicle, trailers, etc.</i>
Pro. dr. vozil, plovil	3	1	1	-	-	-	0	2	-	<i>Mfr. of other transport equipment</i>
Pro. pohištva, druge predelovalne dej.	589	236	226	10	44	72	12	159	67	<i>Mfr. of furniture; mfr. other</i>
Reciklaža										<i>Recycling</i>
IZBRANE STORITVENE DEJAVNOSTI - SKUPAJ	21985	2843	1725	1118	6616	3854	67	8423	182	SELECTED SERVICES - TOTAL
Oskrba z elektriko, plinom, vodo	12175	1114	604	510	5028	2	6	6013	129	<i>Electricity, gas and water supply</i>
Trg. na debelo, brez posredništva	662	113	89	24	83	69	14	381	20	<i>Wholesale</i>
Promet, zveze	4963	3	1	2	601	3500	-	859	6	<i>Transport and communications</i>
Finančno posredništvo	2634	894	441	452	823	85	13	684	219	<i>Financial intermediation</i>
Obdelava podatkov, s tem povezane dej.	581	127	124	3	37	132	7	275	138	<i>Computer and related activities</i>
Projektiranje, tehnično svetovanje	970	593	466	127	44	66	28	212	28	<i>Architectural and technical consultancy</i>

7.13 Izdatki za inovacijsko dejavnost v predelovalni dejavnosti po velikosti podjetij¹⁾, 1998
Innovation expenditure in manufacturing by enterprise size¹⁾, 1998

mio SIT

Velikost podjetij	Skupaj Total	Notranji izdatki za RRD Intramural R&D expenditure	Zunanji izdatki za RRD Extramural R&D expenditure	Neopredmetena osnovna sredstva Intangible fixed assets	Priprava proizvodnje Preparation of production	Izobraževanje Training	Stroji in oprema Acquisition of machinery, equipment	Marketing Marketing	Enterprise size
1996	33572	15998	1942	2117	1711	475	9305	2023	1996
1998	48404	19650	2272	2280	2249	1057	16466	4429	1998
SKUPAJ	48404	19650	2272	2280	2249	1057	16466	4429	TOTAL
mala	1369	334	53	322	79	18	506	56	small
srednje velika	10535	3151	487	678	676	360	4940	242	medium-sized
velika	36500	16165	1732	1280	1493	679	11020	4131	large

1) Velikost podjetja je opredeljena s številom v njem zaposlenih oseb:
- mala podjetja imajo 1-49 zaposlenih;
- srednje velika podjetja imajo 50-249 zaposlenih;
- velika podjetja imajo 250 in več zaposlenih.
Size of enterprise is defined by the number of persons in paid employment:
- small enterprises have 1-49 persons in paid employment;
- medium-sized enterprises have 50-249 persons in paid employment;
- large enterprises have 250 and more persons in paid employment.

7.14 Izdatki za inovacijsko dejavnost v izbranih storitvenih dejavnostih po velikosti podjetij¹⁾, 1998
Innovation expenditure in selected services by enterprise size¹⁾, 1998

mio SIT

Velikost podjetij	Skupaj Total	Notranji izdatki za RRD Intramural R&D expenditure	Zunanji izdatki za RRD Extramural R&D expenditure	Neopredme- tena osnovna sredstva Intangible fixed assets	Priprava novih storitev Preparation of new services	Izobraževanje Training	Stroj in oprema Acquisition of machinery, equipment	Marketing Marketing	Enterprise size
1996	6075	1225	784	1748	516	57	1568	177	1996
1998	21985	1725	1118	6616	3854	67	8423	182	1998
SKUPAJ	21985	1725	1118	6616	3854	67	8423	182	TOTAL
mala	1105	517	133	83	84	30	224	35	small
srednje velika	928	66	17	42	70	18	699	15	medium-sized
velika	19952	1142	968	6491	3700	19	7500	132	large

1) Velikost podjetja je opredeljena s številom v njem zaposlenih oseb:
- mala podjetja imajo 1-49 zaposlenih;
- srednje velika podjetja imajo 50-249 zaposlenih;
- velika podjetja imajo 250 in več zaposlenih.
Size of enterprise is defined by the number of persons in paid employment:
- small enterprises have 1-49 persons in paid employment;
- medium-sized enterprises have 50-250 persons in paid employment;
- large enterprises have 250 and more persons in paid employment.

7.15 Prihodki za pokritje stroškov za inovacijske dejavnosti v predelovalni dejavnosti ter izbranih storitvenih dejavnostih po dejavnosti, 1998
Income for covering costs of innovation activity in manufacturing and selected services by activity, 1998

mio SIT

Dejavnosti	Skupaj Total	Prihodki od lastne dejavnosti Income from own activity	Subvencije Subsidies				Drugi prihodki Other income	Activities
			skupaj total	državna sredstva national funds	tujina foreign funds	drugo other		
Predelovalna dejavnost								Manufacturing
1996	33572	31334	1306	441	113	752	932	1996
1998	48404	44874	1664	835	175	654	1865	1998
Izbrane storitvene dejavnosti								Selected services
1996	6075	4508	577	152	266	159	990	1996
1998	21985	14335	2057	110	21	1925	5594	1998
PREDELOVALNA DEJAVNOST - SKUPAJ	48404	44874	1664	835	175	654	1865	MANUFACTURING - TOTAL
Pro. hrane, pijač in tobačnih izd.	2901	2088	135	108	-	26	678	Mfr. of food, beverages and tobacco prod.
Pro. tekstilij	1256	1061	35	16	19	-	159	Mfr. of textiles
Pro. oblačil; strojenje, dodelava krzna	574	548	26	22	4	-	-	Mfr. of wearing apparel; dress. of fur
Pro. usnja, usnjenih izdelkov	184	177	6	3	-	4	-	Mfr. of leather and leather products
Obdelava in predelava lesa	172	157	-	-	-	-	15	Mfr. of wood, cork
Pro. vlaknin, papirja ter izd. iz njih	415	415	-	-	-	-	-	Mfr. of pulp, paper and paper prod.
Založništvo, tiskarstvo	218	192	-	-	-	-	26	Publishing, printing and recorded media
Pro. kemikalij, kemičnih izd., umetnih mas	8077	7740	113	98	5	10	224	Mfr. of chemicals & chemical products
Pro. farmacevtskih izdelkov	5691	5641	49	-	-	-	-	Mfr. of pharmaceuticals
Pro. izd. iz gume in plastičnih mas	7720	7214	506	5	-	500	-	Mfr. of rubber and plastic products
Pro. dr. nekovinskih mineralnih izd.	1501	1482	19	14	-	5	-	Mfr. of other non-metal mineral products
Pro. kovin	672	571	54	54	-	-	48	Manufacture of basic metals
Pro. kovinskih izd. brez strojev, naprav	1432	1342	44	43	-	1	46	Mfr. of fabricated metal, not machines

7.15 Prihodki za pokritje stroškov za inovacijske dejavnosti v predelovalni dejavnosti ter izbranih storitvenih dejavnostih po dejavnosti, 1998 (nadaljevanje)**Income for covering costs of innovation activity in manufacturing and selected services by activity, 1998 (continued)** mio SIT

Dejavnosti	Skupaj Total	Prihodki od lastne dejavnosti Income from own activity	Subvencije Subsidies				Drugi prihodki Other income	Activities
			skupaj total	državna sredstva national funds	tujina foreign funds	drugo other		
Pro. strojev in naprav	7190	6485	247	145	22	80	458	Mfr. of machinery and equipment nec.
Pro. pisarniških strojev, računalnikov	30	30	-	-	-	-	-	Mfr. of office machinery and computers
Pro. el. strojev, aparatov	1833	1692	55	48	-	7	86	Mfr. of electric. machinery etc. nec.
Pro. RTV, komunikacijskih aparatov, opreme	5091	4863	157	118	39	-	71	Mfr. of radio, TV and equipment
Pro. medicin., finomehan., optičnih izd.	1881	1697	185	133	30	22	-	Mfr. of medical & precision instruments
Pro. mot. vozil, prikolic, polprikolic	6667	6583	84	27	56	-	-	Mfr. of motor vehicle, trailers, etc.
Pro. dr. vozil, plovil	3	2	-	-	-	-	1	Mfr. of other transport equipment
Pro. pohištva, druge predelovalne dej.	589	535	-	-	-	-	54	Mfr. of furniture; mfr. other
Reciklaža	-	-	-	-	-	-	-	Recycling
IZBRANE STORITVENE DEJAVNOST - SKUPAJ	21985	14335	2057	110	21	1925	5594	SELECTED SERVICES - TOTAL
Oskrba z elektriko, plinom, vodo	12175	4637	2023	98	-	1925	5515	Electricity, gas and water supply
Trg. na debelo, brez posredništva	662	646	-	-	-	-	16	Wholesale
Promet, zveze	4963	4963	-	-	-	-	-	Transport and communications
Finančno posredništvo	2634	2634	-	-	-	-	0	Financial intermediation
Obdelava podatkov, s tem povezane dej.	581	572	9	3	6	-	-	Computer and related activities
Projektiranje, tehnično svetovanje	970	883	25	10	15	-	62	Architectural and technical consultancy

7.16 Transfer tehnologije v predelovalni dejavnosti po vrsti tehnologije, 1998
Transfer of technology in manufacturing by form of technology, 1998

mio SIT

Vrste tehnologije	Nakup tehnologije Bought technology	Prodaja tehnologije Sold technology	Bilanca Balance	Forms of technology
1996	2166	236	-1930	1996
1998	2318	245	-2073	1998
SKUPAJ	2318	245	-2073	TOTAL
Patenti	40	-	-40	Patents
Licence	351	-	-351	Licences
Znanje in izkušnje	1220	29	-1191	Know-how
Vzorci, modeli	5	-	-5	Samples, models
Blagovne znamke	18	-	-18	Trade marks
Avtorske pravice	37	-	-37	Copyrights
Tehnična in uporabna dokum.	287	144	-142	Technical and applied docum.
Tehnične storitve	0	0	0	Technical services
Drugo	289	72	-217	Other
	70	-	-70	

7.17 Inovacijska ter raziskovalno-razvojna dejavnost v predelovalni dejavnosti po velikosti podjetij¹⁾, 1997-1998
Innovation and R&D activity in manufacturing by enterprise size¹⁾, 1997-1998

Velikost podjetij	Podjetja Enterprises	Inovativna podjetja Innovative enterprises		Podjetja z lastno raziskovalno-razvojno dejavnostjo R&D enterprises		Izdatki za inovacijske dejavnosti Innovation expenditure mio SIT	Izdatki za raziskovalno-razvojno dejavnost R&D expenditure mio SIT	Enterprise size
		skupaj total	%	skupaj total	%			
1996	880	281	31,9	200	22,7	33572	17940	1996
1998	1364	388	32,6	243	23,9	48404	21922	1998
SKUPAJ	1017	332	32,6	243	23,9	48404	21922	TOTAL
mala	347	56	16,1	30	8,6	1369	387	small
srednje velika	492	168	34,1	124	25,2	10535	3638	medium-sized
velika	178	108	60,7	89	50,0	36500	17897	large

1) Velikost podjetja je opredeljena s številom v njem zaposlenih oseb:

- mala podjetja imajo 1-49 zaposlenih;

- srednje velika podjetja imajo 50-249 zaposlenih;

- velika podjetja imajo 250 in več zaposlenih.

Size of enterprise is defined by the number of persons in paid employment:

- small enterprises have 1-49 persons in paid employment;

- medium-sized enterprises have 50-250 persons in paid employment;

- large enterprises have 250 and more persons in paid employment.

KULTURA IN ŠPORT CULTURE AND SPORT

METODOLOŠKA POJASNILA METHODOLOGICAL EXPLANATIONS

- 8.1 Kulturni kazalniki
Cultural indicators
- 8.2 Knjižna proizvodnja
Book production
- 8.3 Leposlovje - število izdanih naslovov, 2000
Literature - number of titles published, 2000
- 8.4 Serijske publikacije po pogostosti izhajanja
Press by frequency of publication
- 8.5 Branost nekaterih serijskih publikacij po številu bralcev, 2001
Press by number of readers, 2001
- 8.6 Knjižnice, knjižnično gradivo in letni prirast po vrstah knjižnic
Libraries, library material and annual addition
- 8.7 Obisk, člani, izposoja in zaposlene osebe v knjižnicah
Attendance, loans to users and employees in libraries
- 8.8 Arhivi
Archives
- 8.9 Muzeji in muzejske zbirke
Museums and museum collections
- 8.10 Galerije in razstavišča
Galleries and exhibition grounds
- 8.11 Gledališka in glasbena dejavnost
Theatrical and musical activity
- 8.12 Radiotelevizija
Broadcasting
- 8.13 Predvajani program Radia Slovenija
Transmitted programmes of Radio Slovenia
- 8.14 Predvajani program TV Slovenija
Transmitted programmes of TV Slovenia
- 8.15 Predvajani program lokalnih radijskih organizacij, 2000
Transmitted programmes of local radio broadcasting institutions, 2000
- 8.16 Predvajani program lokalnih TV-organizacij, 2000
Transmitted programmes of local TV broadcasting institutions, 2000
- 8.17 Poslušanost nekaterih radijskih organizacij po številu poslušalcev, 2001
Radio broadcasting institutions by number of listeners, 2001
- 8.18 Gledanost nekaterih TV-organizacij po številu gledalcev, 2001
TV broadcasting institutions by number of viewers, 2001
- 8.19 Kinematografi
Cinemas
- 8.20 Kinematografi po številu sedežev in obiskovalcev, 2000
Cinemas by number of seats and attendance, 2000
- 8.21 Obiskovalci kinematografov po starosti in izobrazbi
Cinema attendance by age groups and education
- 8.22 Proizvodnja in distribucija filmov
Film production and distribution
- 8.23 Nekateri splošni kazalci organiziranosti športa na lokalni ravni, 2001
Some general indicators of sports organisation at the local level, 2001
- 8.24 Športni program Zlati sonček
Sports programme Golden Sun
- ◆ 8.25 Uresničevanje nacionalnega programa športa, 2001
Execution of the National Programme of Sport, 2001

8. KULTURA IN ŠPORT

METODOLOŠKA POJASNILA

KULTURA

Viri in metode zbiranja podatkov

Večino tu prikazanih podatkov o kulturi zbira Statistični urad Republike Slovenije (SURS) na podlagi statističnih raziskovanj (ta potekajo vsako leto, na tri leta ali občasno). Izjema so podatki o knjižni proizvodnji in serijskih publikacijah; te podatke je do leta 1990 za vso nekdanjo SFRJ zbiral Jugoslovanski bibliografski inštitut, obdeloval pa Zvezni zavod za statistiko, od vključno leta 1991 te podatke zbira in obdeluje Narodna in univerzitetna knjižnica v Ljubljani, računalniške storitve pa opravlja Univerzitetni inštitut informacijskih znanosti v Mariboru ter SURS. Podobno velja tudi za podatke o knjižnicah: do leta 1989 jih je zbiral in obdeloval SURS, od vključno leta 1990 pa to delo opravlja Narodna in univerzitetna knjižnica v Ljubljani, ki kot matična knjižnica za vse knjižnice v Sloveniji zbira in obdeluje podatke o vseh knjižnicah, razen o šolskih; podatke o šolskih knjižnicah še vedno zbira SURS. Izjema so tudi podatki o radijskih in TV-naročnikih (sedaj zavezanca za plačilo) oziroma številu fizičnih oseb, ki so plačale RTV prispevek. Te podatke nam posreduje Služba za RTV prispevek RTV Slovenije. Podatke o branosti serijskih publikacij, poslušnosti radijskih in gledanosti TV-organizacij ter obiskovalcev kinematografov po starosti in izobrazbi pa smo povzeli iz Mediane - povprečje 2001 za 2002 (Inštitut za raziskovanje medijev).

Zajetje

V letnih poročilih statistike kulture so zajeti podatki o založbah, galerijah in razstaviščih, gledališčih, filharmoniji in poklicnih orkestrih, kinematografih, filmskih proizvajalcih in distributerjih (vsakoletna raziskovanja), šolskih knjižnicah, muzejih in muzejskih zbirkah, arhivih, zavodih za kulturo in kulturnih domovih (triletna raziskovanja) ter kulturno-umetniških društvih (občasno raziskovanje). Podatki o gledališčih, filharmoniji in poklicnih orkestrih, zavodih za kulturo in kulturnih domovih ter kulturnih društvih se nanašajo na gledališke sezone, podatki o drugih kulturnih zavodih pa na koledarska leta.

Definicije

Knjižna proizvodnja. Knjige (dela ali naslovi) so tiskane ali drugače razmnožene neperiodične publikacije v knjižni obliki. Lahko imajo en zvezek ali več zvezkov (fizičnih enot). Podatki o številu naslovov knjig ali del po vsebini so razvrščeni po načelu univerzalne decimalne klasifikacije (UDK).

Serijske publikacije so publikacije v tiskani ali netiskani obliki, ki izhajajo v zaporednih delih (navadno s številčnimi in časovnimi oznakami) nedoločen čas. Sem sodijo časniki, časopisi (revije, magazini, žurnali), almanahi, koledarji, občasni zborniki, letopisi itd.

Knjižnice so samostojni zavodi ali enote v sestavi drugih poslovnih subjektov. Njihova glavna dejavnost je knjižničarska dejavnost; ta po Zakonu o knjižničarstvu (Ur. l. SRS 27/82) obsega "sistematično zbiranje, strokovno obdelovanje, hranjenje in predstavljanje knjižničnega gradiva, njegovo oddajanje v uporabo ter drugo bibliografsko, informacijsko, dokumentacijsko in komunikacijsko delo, namenjeno javnosti".

Podatki o knjižnicah, ki jih prikazujemo, se nanašajo na naslednje vrste knjižnic (glede na ožji namen njihovega delovanja in krog obiskovalcev, ki so jim predvsem namenjene):

- narodna (NUK)
- visokošolske oziroma univerzitetne knjižnice (knjižnice fakultet, akademij, visokih in višjih šol, kateder, oddelkov in inštitutov v okviru univerz)
- specialne knjižnice (knjižnice poslovnih subjektov)
- splošne (prej splošnoizobraževalne knjižnice)
- šolske knjižnice (knjižnice osnovnih, srednjih in glasbenih šole ter dijaških domov).

CULTURE AND SPORT

METHODOLOGICAL EXPLANATIONS

CULTURE

Sources and methods of data collection

The Statistical Office of the Republic of Slovenia collects most data on culture by means of annual, three-yearly and occasional statistical surveys. The exception are the data on book production, and periodicals and newspapers (press); until 1990 these data had been collected for the whole former SFRY by the Yugoslav Bibliographical Institute and processed by the Federal Statistical Office. Since 1991 these data have been collected and processed by the National and University Library in Ljubljana, while computer services have been performed by the University Institute of Information Sciences in Maribor and the Statistical Office of the Republic of Slovenia. The same is true for the data on libraries. Until 1989 the data had been collected and processed by the Statistical Office of the Republic of Slovenia, while since 1990 this work has been performed by the National and University Library in Ljubljana, which is the central library for the whole Slovenia and collects and processes data on all libraries in the country, except data on school libraries which are collected by the Statistical Office. An exception are also the data on television and radio licences which are mediated by the subscription service of Radio and Television Slovenia. Data on press by the number of readers, radio programmes by the number of listeners, TV programmes by the number of viewers and data on cinema attendance by age groups and education were taken from Mediana - Povprečje 2001 for 2002 (Institute for Media Research).

Coverage

Annual reports of culture statistics cover publishing houses, galleries and exhibition grounds, theatres, philharmonic society and professional orchestras, cinemas, film producers and distributors (annual surveys), school libraries, museums and museum collections, archives, institutions for culture and homes of culture (three-year surveys), and cultural and arts societies (occasional surveys). The data on theatres, philharmonic society and professional orchestras, institutions for culture and homes of culture as well as cultural and arts societies are collected by theatrical seasons, while the other data are collected by calendar years.

Definitions

Book production. Books (works or titles) are printed or otherwise multiplied non-periodic publications in book form. They may consist of one or more volumes (physical units). Data on titles of books or works are arranged according to the universal decimal classification (UDC).

Press are serial publications in printed or non-printed form issued in consecutive parts, usually with number and time signs, for an indefinite period of time. Press includes newspapers, periodicals (reviews, magazines, journals), almanacs, calendars, occasional miscellanies, yearbooks, etc.

Libraries are independent institutions or constituent units of other business subjects. Their main activity is library activity. According to the Library Activity Act (Official Gazette of the Socialist Republic of Slovenia, No. 2/82), library activity is "systematic collecting, professional processing, keeping and presenting of book material, its borrowing and other bibliographic, documentation and communication work intended for public."

Data on libraries shown here refer to the following types of libraries (according to the basic purpose and the circle of visitors they are intended for):

- National and University Library
- university libraries (university libraries, faculty libraries, academy libraries, department libraries and libraries of institutes within the university)
- special libraries (libraries of business subjects)
- public libraries
- school libraries (libraries in elementary, upper secondary and music schools, and in student hostels).

Knjižnično gradivo je vse gradivo, ki je strokovno obdelano (inventarizirano, katalogizirano, klasificirano) in je na voljo uporabnikom.

Knjižno gradivo zajema knjige in brošure ter serijske publikacije, **neknjižno gradivo** pa avdiovizualno gradivo, mikrooblike, kartografsko gradivo, slikovno gradivo itd.

Letni prirast zajema nove enote knjižničnega gradiva, pridobljene v enem letu, tj. od 1. 1. do 31. 12.

Član knjižnice je uporabnik, ki se vpiše v knjižnico, da bi v skladu z njenimi pravili v njenih prostorih ali zunaj njih uporabljal knjižnično gradivo in storitve knjižnic. Prikazani so tisti člani, ki so v enem letu vsaj enkrat obiskali knjižnico.

Obisk. Vsak uporabnik (oseba) je štet tolikokrat, kolikokrat je v enem letu obiskal knjižnico, da bi si izposodil gradivo ali ga vrnil, podaljšal izposojevalni rok ali dobil določene informacije.

Muzeji so organizacijsko samostojni zavodi, **muzejske zbirke** pa so enote v sestavi drugih poslovnih subjektov. Muzeji so zavodi, ki delujejo na osnovi Zakona o varstvu kulturne dediščine (Ur. l. RS 7/99).

Muzeje in muzejske zbirke delimo glede na muzejsko gradivo na splošne in posebne. Posebni muzeji in muzejske zbirke imajo muzejsko gradivo določene vrste, delimo pa jih na družbenozgodovinske, naravoslovne, ekonomsko-tehniške in umetnostne.

Predmeti, obiskovalci in zaposleno osebje enot v sestavi muzejev so prikazani pri matičnih muzejih.

Galerije in razstavišča so samostojni zavodi ali enote v sestavi drugih poslovnih subjektov, ki redno ali občasno pripravljajo razstave.

Arhivi so zavodi, ki opravljajo arhivsko javno službo, tj. varujejo javno arhivsko gradivo po Zakonu o arhivskem gradivu in arhivih (ZAGA) (Ur. l. RS 20/97, členi 7, 8, 9, 11).

"Arhivsko gradivo je izvorno in reproducirano (pisano, risano, tiskano, fotografirano, filmano, fonografirano, magnetno, optično ali kako drugače zapisano) dokumentarno gradivo, ki je bilo prejeto ali je nastalo pri delu pravnih oziroma fizičnih oseb in ima trajen pomen za znanost in kulturo. Arhivsko gradivo je kulturni spomenik." (Ur. l. RS 20/97, člen 2).

Gledališka in glasbena dejavnost. Prikazujemo dejavnost gledališč, skupin, kulturnih zavodov itd.

Poklicno gledališče je zavod, v katerem je zaposleno poklicno umetniško in tehnično osebje. Sem spadajo tudi eksperimentalna poklicna gledališča in vsi drugi odri (npr. mala drama, mali oder), ki delujejo v svoji dvorani in pripravljajo samostojne predstave, ne glede na to, ali so samostojni ali pa v sestavi poklicnih (matičnih) gledališč.

Poklicna mladinska in otroška gledališča so zavodi, v katerih je zaposleno poklicno umetniško in drugo osebje. Redno prirejajo predstave za mladino in otroke. Od 1992/93 prikazujemo samo podatke o dejavnosti lutkovnih gledališč.

Ljubiteljska gledališča so društva, umetniško osebje je večinoma nepoklicno, ljubiteljsko, pri posameznih predstavah pa sodelujejo tudi poklicni režiserji, igralci, scenografi itd. V tabeli 8.11, stolpcu "osebe, zaposlene s polnim delovnim časom" prikazujemo podatke o ljubiteljskih sodelavcih (amaterjih).

Neodvisne gledališke skupine so društva ali trajne delovne skupnosti samostojnih kulturnih delavcev, umetniško osebje pa so poklicni sodelavci, ki delajo po pogodbi o delu.

Producerski gledališke dejavnosti. Prikazani podatki se do sezone 1993/94 nanašajo na dejavnosti Cankarjevega doma, Kulturnega hrama Moste (Doma španskih borcev) in Inart centra, od 1994/95 do 1996/97 na dejavnosti Cankarjevega doma in Kulturnega hrama Moste, od 1997/98 pa samo na dejavnosti Cankarjevega doma.

Filharmonija in poklicni orkestri. Prikazujemo podatke o poklicnih orkestrih in zborih, katerih umetniško osebje so profesionalni glasbeniki, ki so v rednem delovnem razmerju v tem orkestru ali zboru.

Library material is all material which has been professionally processed (inventoried, catalogued, classified) and is available to users.

Book material includes books and brochures, and serial publications, while **other library material** includes audio-visual materials, microforms, maps, images, etc.

Annual additions include new volumes and units, obtained in one year, i.e. from 1 January to 31 December.

Registered users are persons who became members of libraries to be able to use library material and services in or outside the library premises and in accordance with library rules. Shown are only those registered users who visited the library at least once in one year.

Visitors. Each user (person) is shown as many times as he/she visited the library to borrow or return a book, to prolong the borrowing of a book or to obtain information in the course of one year.

Museums are organisationally independent institutions, whereas **museum collections** are constituent parts of other business subjects. Museums are institutions acting on the basis of the Law on Natural and Cultural Heritage (Official Gazette of SRS, No. 1/81, articles 13, 71, 87).

Museums and museum collections are divided according to the museum material they have into general and special. Special museums and collections have museum material of a certain kind and are divided into social history, natural history, economical-technical and art museums.

Exhibits, visitors and persons in paid employment in units which are constituent parts of museums are shown at central museums.

Galleries and exhibition grounds are independent institutions or units which are constituent parts of other business subjects, which prepare exhibitions regularly or occasionally.

Archives are institutions performing archival public service, i.e. preservation of public archive material according to the Law on Archive Material and Archives (Official Journal of the Republic of Slovenia, No. 20/97, articles 7, 8, 9, 11).

"Archive material is original and reproduced (written, drawn, printed, photographed, filmed, phonographed, magnetically, optically or otherwise recorded) documentary material which was received or created by legal or natural persons and has permanent significance for science and culture. Archive material is a monument of culture." (Official Journal of the Republic of Slovenia, No. 20/97, Article 2).

Theatrical and musical activity. Activity of various theatres, companies, institutions, etc. is shown.

Professional theatre is an institution where art and technical staff is employed. Experimental professional theatres and all other stages (e.g. small drama, small stage), which act in their own hall and prepare independent performances, regardless of whether being independent or constituent parts of professional (central) theatres, are included here.

Professional youth and children's theatres are institutions employing art and other staff. They regularly perform for youth and children. Since 1992/93 only puppet theatres have been included.

Amateur theatres are societies, art staff is mainly non-professional and amateur. Professional directors, actors, scenographers, etc. cooperate only in individual performances. In Table 8.11 the column "persons in full-time employment" shows only amateurs.

Independent theatrical companies are societies or permanent working associations of independent cultural workers. Art staff is professionally employed under work contract.

Producers of theatrical activity. Data of Cankarjev dom, Kulturni hram Moste (Dom španskih borcev) and Inart center are shown up to the 1993/94 season, since 1994/95 of Cankarjev dom and Kulturni hram Moste and since 1997/98 only activity of Cankarjev dom.

Philharmonic society and professional orchestras. Data on professional orchestras and choirs whose art staff are professional musicians regularly employed in such orchestras or choirs are shown.

Zavodi (centri) za kulturo in kulturni domovi so zavodi, ki opravljajo kulturno-umetniško, vzgojno-izobraževalno in kongresno dejavnost. Do gledališke sezone 1987/88 smo upoštevali samostojne zavode, od 1990/91 pa poleg teh tudi nekatere občinske zveze kulturnih društev po izboru Zveze kulturnih društev Slovenije.

Kulturna društva se ukvarjajo z eno ali več panogami kulturne ali umetniške dejavnosti. Društva, katerih dejavnost nima izključno kulturno-umetniškega značaja (npr. društva esperantistov), tukaj niso upoštevana. V tabeli 8.11, stolpcu "osebe, zaposlene s polnim delovnim časom" prikazujemo podatke o aktivni članih ljubiteljih.

Radiotelevizija. Radijske in TV-organizacije predvajajo in proizvajajo radijski oziroma TV-program za javnost. Lahko delujejo kot samostojne organizacije ali v sestavi ostalih poslovnih subjektov. RTV Slovenija ima nacionalni oziroma matični pomen, pomen drugih RTV-organizacij pa je lokalni. Prikazane so TV-organizacije, ki predvajajo TV-program, niso pa prikazane tiste, ki imajo samo videostrani in reklame, ne pa tudi predvajanega programa.

V podatkih o rednih radijskih in TV-naročnikih (sedaj zavezanci za plačilo) so upoštevani uporabniki samo tistih radijskih in TV-sprejemnikov, za katere se je plačala naročnina (sedaj RTV prispevek). Niso bili upoštevani naročniki, oproščeni plačevanja naročnine, in nadaljnji sprejemniki, za katere se ni plačevala naročnina, ker o njih ni bilo natančne evidence. Za leto 2000 pa je SURS dobil podatek o številu fizičnih oseb, ki so plačale RTV prispevek.

Kinematografi so kinematografske dvorane, kjer se prikazujejo filmi za javnost. Navedeni so podatki o obiskovalcih in predstavah celovečernih filmov in tistih kratkometražnih filmov, ki so izpolnjevali ves spored ene kinematografske predstave. Celovečerni film izpolnjuje osnovni spored ene javne kinematografske predstave in traja okoli 90 minut (od 2000 m dalje pri 35-milimetrskem ali od 900 m dalje pri 16-milimetrskem filmskem traku).

Proizvodnja filmov. Prikazujemo podatke o številu proizvedenih celovečernih filmov, namenjenih za prikazovanje v kinematografih.

Objavljanje

Letno, občasno:	Statistične informacije. Kultura in šport
Letno:	Slovenija v številkah Statistični letopis Republike Slovenije

ŠPORT

Viri in metode zbiranja podatkov

Z vzpostavitev integralnega informacijskega sistema v športu (58. člen Zakona o športu, Ur. l. RS 22/98) je Statistični urad Republike Slovenije prenehal zbirati statistične podatke o športu.

Podatke o športni dejavnosti smo pridobili iz podatkovnih baz Ministrstva za šolstvo in šport, Zavoda Republike Slovenije za šport, Fakultete za šport Univerze v Ljubljani, podatke o športnih objektih in vadiščih v Republiki Sloveniji pa iz podatkovne baze Urada Republike Slovenije za prostorsko planiranje. Ta je bila vzpostavljena 1995 ob izvedbi celovitega projekta "zasnova športa v prostoru".

- Sistem zbiranja podatkov na Ministrstvu za šolstvo in šport je naravnani k tistim izvajalcem športnih programov, ki so financirani iz državnega proračuna.

- Metodologija oblikovanja baze podatkov o športnih prostorih, objektih in vadiščih v grajenem okolju je bila prilagojena kartografskemu gradivu, ki je na voljo v državni upravi. Pisno in numerično gradivo se je zbiralo na popisnih obrazcih, prilagojenih ravni popisa v občini.

Definicije

Športna vzgoja je dejavnost otrok in mladine, ki se prostovoljno ukvarjajo s športom zunaj obveznega vzgojno-izobraževalnega programa, ne glede na njegovo pojavno obliko.

Športna rekreacija je športna dejavnost odraslih vseh starosti in družin.

Institutions (centres) for culture and homes of culture are institutions, performing cultural-artistic, educational and congress activity. Until the 1987/88 theatrical season independent institutions are shown, and since 1990/91, besides these, also some community associations of cultural organisations selected by the Association of Cultural Organisations of the Republic of Slovenia.

Cultural-art societies deal with one or more branches of cultural and art activity. Societies whose activity does not have only cultural-artistic character (e.g. societies of Esperanto speakers) are not included. In Table 8.11 the column "persons in full-time employment" shows only active members - amateurs.

Broadcasting. Radio and TV institutions broadcast and produce radio and TV programme for the public. They can be organisationally independent or they can act as constituent parts of other business subjects. RTV Slovenia is of national or central significance, whereas other radio and TV stations are of regional or local significance. Shown are TV stations which broadcast TV programmes, while those that have only text news and advertising but no TV programme are not shown.

Data on radio and TV licenses include only those users of radio and television sets for which subscription is paid. Temporarily not licensed sets and subscribers exempted from paying subscription as well as further sets for which subscription is not paid are not included, as there are no exact records about them. For the year 2000 the Statistical Office got the data on the number of persons who paid RTV subscription.

Cinemas are halls where films are shown publicly. Data on attendance and films and those short films which fulfilled the whole feature of a cinema performance are shown. A long film fulfils the main feature of a public cinema performance and lasts for about 90 minutes (at least 2000 m for the 35-mm film reel or at least 900 m for the 16-mm film reel).

Film production. Data on the number of recorded long films made for cinemas are shown.

Publishing

Annually, occasionally:	Rapid Reports. Culture and Sport
Annually:	Slovenija in Figures Statistical Yearbook of the Republic of Slovenia

SPORT

Sources and methods of data collection

By setting up the integral information system in sport (Article 58 of the Law on Sport, OJ RS, No. 22/98) the Statistical Office of the Republic of Slovenia stopped collecting statistical data on sports.

We obtained data on sports activity from databases of the Ministry of Education and Sport, Institute of the Republic of Slovenia for Sport, Faculty of Sport and University of Ljubljana. Data on sports facilities in the Republic of Slovenia were obtained from the database of the Office of the Republic of Slovenia for Spatial Planning, which was set up in 1995 when the comprehensive project of space plan was implemented.

- The system of data collection at the Ministry of Education and Sport is directed towards those performers of sports programmes who are financed from the state budget.

- The methodology of setting up the database on sports facilities in built-up areas was adjusted to the cartographic material available at the government. Written and numerical material was collected on census forms adjusted to the level of census in municipalities.

Definitions

Sports education is activity of children and youth who voluntarily engage in sport outside the compulsory education programme, irrespective of its form.

Sports recreation is sports activity of adults of all ages and of families.

Kakovostni šport zajema priprave in tekmovanja posameznikov, ki nimajo objektivnih strokovnih, organizacijskih in materialnih možnosti za vključitev v program vrhunškega športa, program športne rekreacije pa jih ne zadovoljuje.

Vrhunski šport zajema priprave in tekmovanja športnikov, ki imajo status mednarodnega, svetovnega ali perspektivnega razreda.

Izvajalci letnega športnega programa so: športna društva, nacionalne panožne zveze in zveze športnih društev, ki jih ustanovijo društva za posamezna območja, Združenje slovenskih športnih društev v Italiji, Slovenska športna zveza v Avstriji in Zveza Slovencev na Madžarskem, Olimpijski komite Slovenije, zavodi, gospodarske družbe in druge organizacije, registrirani za opravljanje dejavnosti v športu, ustanove, ki so bile ustanovljene za opravljanje dejavnosti v športu in so splošno koristne in neprofitne, vrtci, srednje šole, višje strokovne šole in visokošolski zavodi.

Športni objekti so za športno dejavnost opremljene in urejene površine in prostori.

Športnik je vsaka fizična oseba, ki je registrirana pri nacionalni panožni športni zvezi in tekmuje v uradnih tekmovalnih sistemih nacionalnih panožnih športnih zvez.

Naziv **vrhunškega športnika** si pridobi državljan Republike Slovenije, ki doseže vrhunski športni dosežek mednarodne vrednosti.

Objavljanje

Letno: Statistični letopis Republike Slovenije

Quality sport covers preparation and competition of individuals who do not have objective expert, organisation and material possibilities for inclusion into the top-level sports programme and are not satisfied with the sports recreation programme.

Top-level sport covers preparation and competition of sportsmen who have the status of an international or promising athlete.

Performers of the annual sports programme are: sports clubs, national branch associations and associations of sports clubs founded by clubs for individual areas, the Association of Slovenian Sports Clubs in Italy, the Slovenian Sports Association in Austria, the Association of Slovenes in Hungary, the Olympic Committee of Slovenia, institutions, economic companies and other organisations registered for performing activities in sport, institutions established for performing activities in sport - which are generally useful and do not make any profit -, kindergartens, secondary schools, higher vocational institutions and universities.

Sports facilities are open areas and buildings equipped and prepared for sports activities.

A **sportsman** is any natural person registered at the national branch sports association and competing at official competitions organised by national branch sports associations.

The title of a **top sportsman** can be obtained by a citizen of the Republic of Slovenia who achieved a top sports result of international value.

Publishing

Annually: Statistical Yearbook of the Republic of Slovenia

KULTURA / CULTURE

8.1 Kulturni kazalniki
Cultural indicators

	Obiskovalci <i>Attendance</i> 1000			Knjige ¹⁾ , izposojene iz splošnoizobraže- valnih knjižnic <i>Books¹⁾ borrowed from public libraries</i> 1000	Knjižna proizvodnja, število naslovov izdanih knjig <i>Book production, number of book titles published</i>	TV naročniki <i>TV licences</i> 1000	Proizvedeni celovečerni filmi <i>Production of long films</i>
	muzejev in muzejskih zbirk <i>museums and museum collections</i>	poklicnih gledališč <i>professional theatres</i>	kinematografov <i>cinemas</i>				
1947	54	450	6570	...	421	-	-
1948	107	479	7885	...	522	-	1
1949	189	575	8998	...	387	-	-
1950	154	514	9298	...	509	-	1
1951	184	544	9393	...	604	-	1
1952	165	506	8993	1188	542	-	2
1953	246	602	10984	1343	635	-	3
1954	292	663	12809	1418	659	-	1
1955	465	678	13769	1600	626	-	2
1956	523	681	15082	1870	688	-	1
1957	574	661	15110	2073	748	-	1
1958	633	585	15941	2172	657	-	3
1959	720	533	17182	2296	711	1	2
1960	766	541	17189	2492	739	3	3
1961	989	534	16520	2387	799	10	6
1962	...	470	15619	...	836	22	2
1963	...	494	15465	...	806	36	2
1964	967	477	15588	2189	1058	72	2
1965	...	495	14868	...	1054	96	6
1966	...	523	13688	...	1067	117	3
1967	...	515	13042	...	1321	147	4
1968	1190	480	12621	2379	1171	169	5
1969	...	451	10987	...	1131	195	3
1970	...	502	10456	...	1102	218	3
1971	1463	554	9962	2168	1378	243	3
1972	...	507	9581	...	1510	273	1
1973	...	493	9147	...	1719	299	5
1974	2025	514	8944	2828	2568	329	3
1975	...	530	8762	...	1974	346	3
1976	...	504	8400	...	1852	384	3
1977	...	502	8329	3871	1855	401	2
1978	...	479	8152	...	2060	420	3
1979	2483	468	8478	...	2366	432	3
1980	...	459	8651	4895	2075	443	2
1981	...	427	8079	...	1889	444	1
1982	2068	412	8020	...	1916	461	6
1983	...	432	8113	5733	1756	459	5
1984	...	456	7949	...	2192	463	5
1985	2031	435	7787	6531	2328	468	5
1986	...	441	7868	...	2019	467	5
1987	...	412	7086	6589	1878	473	6
1988	2221	438	5473	...	2089	484	4
1989	...	444	3789	7366	1932	443	3
1990	...	395	2846	7931	1853	449	4
1991	1045	350	1792	9245	2459	444	4
1992	...	322	1588	11270	2136	441	3
1993	...	469	2343	11669	2440	454	1
1994	1809	452	2738	11973	2906	456	1
1995	...	468	2926	12812	3194	455	2
1996	2050	461	2714	13429	3441	458	3
1997	...	465	2503	14369	3647	470	3
1998	...	511	2569	15600	3722	470	4*
1999	...	512	1965	16713	3976	471	3
2000	...	502	2218	19351 ²⁾	3917	548 ³⁾	9

1) Od 1990 knjižnično gradivo.
Since 1990 all library material.

2) Izposoja na dom skupaj z izposajo v knjižnici. Vir: Narodna in univerzitetna knjižnica v Ljubljani.
Home loans and loans in the library. Source: National and University Library in Ljubljana.

3) Število fizičnih oseb, ki so plačale RTV-prispevek. Vir: Služba za RTV-prispevek, RTV Slovenija.
The number of persons who paid RTV subscription. Source: Subscription Service of RTV Slovenia

8.2 Knjižna proizvodnja
Book production

	Skupaj Total	Število naslovov izdanih knjig (del) Number of book titles (works) published				
		po jeziku by language		po izdaji by edition		
		izvirna dela original works	prevodi transla- tions	prve izdaje first editions	ponatisi reprint	
1990	1853	1272	581	1358	495	1990
1995	3194	2219	975	2728	466	1995
1996	3441	2354	1087	2962	479	1996
1997	3647	2484	1163	3068	579	1997
1998	3722	2653	1069	3208	514	1998
1999	3976	2926	1050	3420	556	1999
2000	3917	2985	932	3336	581	2000
2001	3598	2714	884	3029	569	
SKUPAJ	3598	2714	884	3029	569	TOTAL
Splošna skupina	95	75	20	82	13	General group
Splošno	88	68	20	75	13	General
Bibliografije, katalogi, sezname knjig	7	7	0	7	0	Bibliography, catalogue, book register
Računalniška znanost in tehnologija	34	32	2	30	4	Computer science and technology
Filozofija, psihologija	148	63	85	126	22	Philosophy, psychology
Verstvo, bogoslovje	153	81	72	124	29	Religion, theology
Družbene vede	693	605	88	590	103	Social sciences
Socialna vprašanja, sociografija, sociologija	34	23	11	32	2	Social questions, sociography, sociology
Statistika, demografija	43	42	1	36	7	Statistics, demography
Politika	27	20	7	24	3	Politics
Politična ekonomija, gospodarstvo	114	106	8	88	26	Political economy, economics
Delo	10	8	2	7	3	Labour
Pravo, javna uprava	120	113	7	101	19	Law, public administration
Skrbstvo, medsebojna pomoč, zavarovalstvo	13	12	1	13	0	Social welfare, mutual help, insurance
Vzgoja, šolstvo, izobraževanje, pouk	271	232	39	233	38	Education, teaching, training, instruction
Oblikovanje prostega časa, amaterske dejavnosti	22	17	5	21	1	Leisure, non-professional activities
Narodopisje, ljudsko slovstvo	36	31	5	32	4	Ethnography, folk literature
Žensko vprašanje, položaj ženske	3	1	2	3	0	Women's questions, position of women
Matematika, prirodoslovne vede	231	193	38	135	96	Mathematics, natural sciences
Uporabne znanosti, medicina, tehnika	675	534	141	538	137	Applied sciences, medicine, technics
Medicina, veterina	211	137	74	169	42	Medical science, veterinary science
Nezgode, zaščite pred nezgodami, rdeči križ	17	17	0	16	1	Accidents, accident protection, red cross
Inženirske vede, tehnika, razne industrije in obrti	139	134	5	101	38	Engineering, technology, various industries and crafts
Varstvo pri delu	9	9	0	9	0	Protection at work
Kmetijstvo, gozdarstvo, živinoreja, lov, ribištvo	57	48	9	54	3	Agriculture, forestry, stockbreeding, hunting, fishing
Gospodinjstvo	65	29	36	52	13	Domestic science
Vodenje in organizacija poslovanja v industriji, trgovini in prometu	175	158	17	135	40	Management and organisation of operation in industry, trade and transport
Avtomatska obdelava podatkov, računalniki	2	2	0	2	0	Automatic data processing, computers
Umetnost, arhitektura, fotografija, glasba, šport	448	293	155	432	16	Art, architecture, photography, music, sport
Umetnost	14	11	3	13	1	Art
Urbanizem, arhitektura	42	35	7	41	1	Town planning, architecture
Upodablajoča umetnost, uporabna umetnost, fotografija	126	118	8	124	2	Plastic arts, applied arts, photography
Slikanice, stripi	162	40	122	153	9	Picture books, strip cartoons
Glasba	16	14	2	16	0	Music
Film, gledališče	27	23	4	27	0	Film, theatre
Šah, šport	61	52	9	58	3	Chess, sport
Jezikoslovje, leposlovje, literarna veda	863	632	231	757	106	Linguistics, literature, literary sciences
Jezikoslovje	150	139	11	101	49	Philology
Literarna teorija, literarne kritike in študije	51	48	3	44	7	Literary theory, literary criticism and studies
Leposlovje	662	445	217	612	50	Literature
Arheologija, domoznastvo, zemljepis, biografije, zgodovina	258	206	52	215	43	Geography, biography, history
Arheologija, zgodovina	91	81	10	80	11	Archeology, history
Domoznastvo, zemljepis	113	81	32	83	30	Geography
Biografije	54	44	10	52	2	Biography

8.3. Leposlovje - število izdanih naslovov, 2000 Literature - number of titles published, 2000

	Skupaj <i>Total</i>	Romani <i>Novels</i>	Pesništvo <i>Poetry</i>	Pesništvo za otroke in mladino <i>Children and youth poetry</i>	Drame <i>Dramas</i>	Kratka proza <i>Short stories</i>	Kratka proza za otroke in mladino <i>Children and youth short stories</i>	Drugo <i>Other</i>	
SKUPAJ	704	181	165	23	15	88	106	126	TOTAL
Slovenska književnost	446	70	142	21	10	49	60	94	<i>Slovenian literature</i>
Književnost drugih narodov po posameznih jezikovnih skupinah - skupaj	258	111	23	2	5	39	46	32	<i>Literature of other nations by individual language groups - total</i>
Angleške književnosti	116	73	5	-	-	19	15	4	<i>English literature</i>
Češka in slovaška književnost	4	1	1	-	-	-	-	2	<i>Czech and Slovak literature</i>
Francoska književnost	18	8	2	-	1	2	4	1	<i>French literature</i>
Italijanska književnost	5	2	1	-	-	1	1	-	<i>Italian literature</i>
Južnoslovske književnosti	12	2	3	1	1	2	-	3	<i>Literature of South Slavic nations</i>
Klasične književnosti	5	-	3	-	2	-	-	-	<i>Classical literature</i>
Nemška književnost	37	11	1	-	-	1	22	2	<i>German literature</i>
Ostale germanske književnosti	8	2	1	1	-	-	4	-	<i>Other Germanic literature</i>
Poljska književnost	2	-	2	-	-	-	-	-	<i>Polish literature</i>
Ruska književnost	5	2	-	-	-	2	-	1	<i>Russian literature</i>
Španska književnost	9	6	2	-	-	-	-	1	<i>Spanish literature</i>
Svetovna književnost, antologije, čitanke	28	-	-	-	1	11	-	16	<i>World literature, anthology</i>
Ostale književnosti raznih narodov	9	4	2	-	-	1	-	2	<i>Literature of various nations</i>

8.4. Serijske publikacije po pogostosti izhajanja Press by frequency of publication

	Skupaj <i>Total</i>	Dnevno <i>Daily</i>	Dvakrat na teden <i>Twice a week</i>	Tedensko <i>Weekly</i>	Štiri-najst-dnevno <i>Fort-nightly</i>	Mesečno <i>Monthly</i>	Dvo-mesečno <i>Bimonthly</i>	Tri- in štiri-mesečno <i>3- and 4-monthly</i>	Pol-letno <i>Semi-annually</i>	Letno <i>Annually</i>	Drugo <i>Other</i>	
1990	649	4	2	40	33	194	62	79	30	30	175	1990
1995	1045	8	4	42	40	249	55	97	37	220	293	1995
1996	1248	8	3	30	34	258	55	109	43	338	370	1996
1997	1327	6	4	46	41	281	55	129	57	286	422	1997
1998	1424	6	3	50	41	288	62	160	60	294	460	1998
1999	1558	6	3	48	40	325	69	164	62	354	487	1999
2000	1501	6	5	50	34	296	64	156	74	319	497	2000
2001	1748	7	3	57	33	334	81	202	81	376	574	2001
SKUPAJ	1748	7	3	57	33	334	81	202	81	376	574	TOTAL
Časniki	233	6	3	45	14	49	5	14	0	0	97	Newspapers
Splošna skupina	124	4	3	29	9	28	2	5	0	0	44	<i>General group</i>
Filozofija, psihologija	1	0	0	0	0	1	0	0	0	0	0	<i>Philosophy, psychology</i>
Verstvo, bogoslovje	6	0	0	2	0	3	1	0	0	0	0	<i>Religion, theology</i>
Družbene vede	71	1	0	4	2	12	2	5	0	0	45	<i>Social sciences</i>
Matematika, prirodoslovne vede	2	0	0	0	0	0	0	2	0	0	0	<i>Mathematics, natural sciences</i>
Uporabna znanost, medicina, tehnika	17	0	0	6	1	5	0	1	0	0	4	<i>Applied sciences, medicine, technics</i>
Umetnost, arhitektura, fotografija, glasba, šport	10	1	0	4	1	0	0	1	0	0	3	<i>Art, architecture, photography, music, sport</i>
Jezikoslovje, filologija, leposlovje, literarne vede	1	0	0	0	0	0	0	0	0	0	1	<i>Linguistics, philology, literature, literary sciences</i>
Domožnanstvo, zemljepis, biografija, zgodovina	1	0	0	0	1	0	0	0	0	0	0	<i>Geography, biography, history</i>
Druge serijske publikacije	1515	1	0	12	19	285	76	188	81	376	477	Periodicals
Splošna skupina	267	0	0	5	4	73	8	19	9	45	104	<i>General group</i>
Filozofija, psihologija	27	0	0	0	0	7	2	8	5	1	4	<i>Philosophy, psychology</i>
Verstvo, bogoslovje	48	0	0	1	0	13	8	12	1	5	8	<i>Religion, theology</i>
Družbene vede	599	1	0	2	5	75	21	53	24	212	206	<i>Social sciences</i>
Matematika, prirodoslovne vede	45	0	0	0	0	5	3	11	4	12	10	<i>Mathematics, natural sciences</i>
Uporabna znanost, medicina, tehnika	287	0	0	1	2	67	24	54	17	57	65	<i>Applied sciences, medicine, technics</i>
Umetnost, arhitektura, fotografija, glasba, šport	153	0	0	3	8	36	8	19	7	23	49	<i>Art, architecture, photography, music, sport</i>
Jezikoslovje, filologija, leposlovje, literarne vede	49	0	0	0	0	4	2	6	8	5	24	<i>Linguistics, philology, literature, literary sciences</i>
Domožnanstvo, zemljepis, biografija, zgodovina	40	0	0	0	0	5	0	6	6	16	7	<i>Geography, biography, history</i>

8.5 Branost nekaterih serijskih publikacij po številu bralcev, 2001
Press by number of readers, 2001

Delo	Število bralcev od vseh 7788 anketiranih <i>Number of readers from all 7788 interviewed</i>	Projekcija vzorca na slovensko populacijo med 10. in 75. letom starosti <i>Sample projection for the whole Slovenian population aged 10 to 75</i>									
		število bralcev <i>number of readers</i> 1000	delež <i>share</i> %	število bralcev po spolu <i>number of readers by sex</i> 1000		število bralcev po izobrazbi <i>number of readers by education</i> 1000					
				moški <i>men</i>	ženske <i>women</i>	nepopolna osnovna <i>incomplete elementary</i>	osnovna <i>elementary</i>	poklicna <i>vocational</i>	srednja <i>upper secondary</i>	višja <i>university (2-year)</i>	visoka <i>university (4-year) and more</i>
Delo	1046	226	13,4	121	104	8	20	27	91	34	45
Slovenske novice	1681	363	21,6	195	166	24	81	97	126	18	12
Večer	886	192	11,4	92	97	15	37	44	67	17	13
Novi tednik	276	59	3,5	30	27	5	15	17	13	3	2
Primorske novice	518	113	6,7	59	52	8	22	27	35	10	8
Vestnik Murska Sobota	318	69	4,1	35	34	5	25	20	15	2	2
Mladina	445	96	5,7	54	42	3	10	8	42	12	17
Revija Obramba	210	46	2,7	34	10	3	5	10	17	5	3
Moj mali svet	166	36	2,1	15	20	2	3	7	15	3	3
Naš dom	500	108	6,4	47	59	7	17	22	42	10	7
Lord	133	29	1,7	7	22	7	5	5	8	2	3
Anja	710	153	9,1	35	116	13	29	29	64	8	8
Eva	141	61	3,6	8	50	3	10	7	27	5	7
Gea	521	113	6,7	45	66	24	13	10	34	15	15
Jana	1017	221	13,1	72	146	17	34	45	84	18	18
Lady	1167	253	15	76	175	22	55	55	91	13	12
Mama	155	34	2	7	25	2	3	7	15	3	5
Mens health	207	59	3,5	34	25	3	8	5	30	5	7
Modna Jana	221	48	2,8	8	39	2	5	8	22	5	5
Moj malček	210	46	2,7	10	34	2	5	7	18	5	8
Naša žena	610	132	7,8	35	96	8	20	25	52	15	12
Otrok in družina	237	51	3	12	39	2	5	7	18	10	8
Viva	368	79	4,7	22	57	5	8	12	34	8	12
Vzajemnost	564	121	7,2	50	71	7	24	32	42	10	5
Kih	248	54	3,2	29	24	2	5	12	24	7	5
Razvedrilo	748	162	9,6	74	87	13	30	37	62	10	10
Dober tek	156	34	2	8	25	3	5	3	15	3	3
Ciciban	554	120	7,1	40	79	15	15	22	42	17	8
Cicido	360	78	4,6	24	54	7	10	13	30	10	7
Cukr	68	29	1,7	3	24	5	12	2	7	0	2
Pil	573	125	7,4	50	72	49	20	13	24	10	5
Pil plus	226	49	2,9	18	30	25	8	2	7	3	2
Smrklja	590	128	7,6	34	92	24	39	17	39	3	3
Gospodarski vestnik	187	41	2,4	20	20	0	2	3	20	5	10
Manager	163	36	2,1	18	17	0	0	2	17	7	10
Obrtnik	682	148	8,8	86	60	7	17	39	66	12	7
Podjetnik	236	51	3	30	20	2	3	7	27	5	7
Delničar	2269	489	29,1	245	242	25	102	114	160	39	42
Joker	181	39	2,3	32	7	8	12	3	12	0	3
Moj mikro	195	43	2,5	29	12	2	5	3	17	7	8
Monitor	158	34	2	25	8	3	3	2	13	3	8
PC & mediji	208	46	2,7	37	8	8	8	3	17	3	5
Družina	672	145	8,6	67	77	18	42	37	32	7	8
Ognjišče	1139	246	14,6	106	139	32	71	59	59	10	12
Radar	142	31	1,8	20	10	0	3	5	13	3	3
7D	306	66	3,9	29	39	3	10	15	25	8	5
Kmečki glas	519	113	6,7	55	54	10	40	27	25	3	3
Nedelo	771	167	9,9	86	79	8	20	25	62	22	29
Življenje in tehnika	261	56	3,3	40	13	3	7	8	22	7	8
Avto magazin	344	74	4,4	59	15	5	8	18	32	5	5
Grand prix	117	26	1,5	20	3	2	5	3	12	2	0
Delo & dom	1886	407	24,2	188	218	18	67	76	155	40	47
Ona	1987	429	25,5	170	259	22	76	84	158	39	47
Vikend magazin	2021	436	25,9	208	227	39	81	89	151	30	39
Spletka	202	44	2,6	18	25	8	12	3	15	2	2
Antena	160	36	2,1	13	20	5	7	8	12	0	2
Stop	528	115	6,8	45	67	15	22	18	40	7	10
Zdravje	610	132	7,8	50	81	5	18	24	52	13	17

Vir / Source: Mediana BGP - povprečje 2001 za 2002, Inštitut za raziskovanje medijev, Mediana, Ljubljana, 2002

8.6 Knjižnice, knjižnično gradivo in letni prirast po vrstah knjižnic Libraries, library material and annual addition

	Število knjižnic Number of libraries	Knjižnično gradivo (1000 enot) stanje 31. 12. Library material (1000 units) as of 31. 12.				Letni prirast (1000 enot) Annual addition (1000 units)			
		skupaj total	knjižno gradivo book material	neknjižno gradivo other library material	standardi in patenti standards and patents	skupaj total	knjižno gradivo book material	neknjižno gradivo other library material	standardi in patenti standards and patents
Narodna in univerzitetna (NUK) National and University Library									
1990	1	1914	1189	725	-	61
1995	1	2105	1267	835	-	35	21	14	-
1996	1	2147	1287	849	12	32	20	12	0,0
1997	1	2187	1315	860	12	36	28	8	0,0
1998	1	2220	1349	871	...	33	22	11	-
1999	1	2255	1360	883	12	35	23	12	-
2000	1	2286	1385	889	12	34	25	9	-
Visokošolske Higher education									
1990	66	3034	2705	329	...	91
1995	66	3638	3098	443	107	111	95	12	3
1996	66	3624	3088	417	119	133	95	17	20
1997	68	3703	3161	429	113	135	98	17	20
1998	71	3825	3286	446	77	130	109	14	7
1999	54 ¹⁾	3941	3392	455	94	134	114	14	6
2000	54 ²⁾	6367	4883	1374	110	162	135	22	5
Specialne Special									
1991	90	2080	2080	39	39
1994	108	1346	1346	40	40
1997	148	2705	2495	126	84	110	95	10	4
1998	144	2906	2510	157	231	106	78	12	16
1999	136	2609	2218	176	215	76	68	5	3
2000	138	2788	2399	179	209	84	63	12	9
Splošne Public									
1990	60	5248	4959	289	-	307	282	25	-
1995	60	6323	5944	379	-	333	308	25	-
1996	60	6504	6107	397	-	359	334	25	-
1997	60	6753	6341	412	-	373	348	25	-
1998	60	6761	6497	264	-	399	367	33	-
1999	60	7151	6797	354	-	440	404	36	-
2000	60	7383	6983	400	-	431	389	42	-
Šolske School									
1993	646	6305	6075	230	-	284	259	25	-
1996	637	6548	6304	244	-	401	372	29	-
1999	648	6730	6404	326	-	257	242	15	-

1) Od 1999. leta spada 19 knjižnic oddelkov Filozofske fakultete v osrednjo (humanistično) knjižnico.
Since 1999 19 department libraries of The Faculty of Arts are shown as one central (humanistic) library.

2) V število visokošolskih knjižnic je zajeta tudi NUK.
The National and University Library is included among higher education libraries.

Vir: Narodna in univerzitetna knjižnica v Ljubljani (razen za šolske knjižnice).
Source: National and University Library in Ljubljana (except for school libraries).

8.7 Obisk, člani, izposoja in zaposlene osebe v knjižnicah
Attendance, loans to users and employees in libraries

	Obisk <i>Attendance</i> 1000	Člani, uporabniki <i>Registered users</i> 1000	Izposoja (1000 enot) <i>Loans to users</i> (1000 units)	Medbibliotečna izposoja (1000 enot) <i>Inter-library lending</i> (1000 units)	Zaposlene osebe <i>Employees</i>	
					skupaj <i>total</i>	strokovni sodelavci <i>professional staff</i>
Narodna in univerzitetna (NUK) National and University Library						
1990	191	16	182	...	116	83
1995	228	...	236	8	125	...
1996	235	12	191	6	127	109
1997	231	12	243	7	133	96
1998	185	11	270	9	134	92
1999	188	12	228	9	132	90
2000	175	11	241	8	137	89
Visokošolske oz. univerzitetne Higher education						
1990	566	87	1660	...	299	257
1995	1003	...	2092	58	321	...
1996	1257	120	2659	62	334	287
1997	1426	121	3127	70	345	294
1998	1851	120	3565	61	372	256
1999	1699	127	3254	63	361	256
2000	1708	133	3191	69	501,5	356,5
Specialne Special						
1991	28	...	96	...	199	51
1994	83	...	337	...	190	95
1997	118	22	445	31	282	225
1998	160	37	475	43	247	135
1999	152	31	493	34	250	144
2000	166	42	519	33	269	155
Splošne Public						
1990	3437	314	7931	5	653	538
1995	5352	427	12812	8	754	606
1996	5778	426	13429	10	768	608
1997	6153	442	14369	11	786	613
1998	6250	464	15600	7	775	588
1999	7115	461	16713	13	844	643
2000	7423	492	19351	15	860	643
Šolske School						
1992	3108	325	4802	2	296	260
1996	4544	309	5438	3	463	441
1999	4707	318	4746	6	498	473

Vir: Narodna in univerzitetna knjižnica v Ljubljani (razen za šolske knjižnice).
Source: National and University Library in Ljubljana (except for school libraries).

8.8 Arhivi Archives

	1990	1993	1996	1999			
	skupaj total	skupaj total	skupaj total	skupaj total	republiški national	regionalni regional	
Število arhivov	8	8	8	7	1	6	Number of archives
Arhivsko gradivo, 31. 12.							Archival holdings, 31. 12.
spisovno gradivo (metri)	33523	41246	45531	48084	14757	33327	conventional archives (metres)
kartografsko gradivo (kosi)	13495	44940	54033	93788	47000	46788	cartographic archives (items)
avdiovizualno gradivo (kosi)	20907	150985	413845	239256	143000	96256	audiovisual archives (items)
strojno berljivo gradivo (kosi)	-	2810	2800	2865	-	2865	machine-readable archives (items)
mikrofilmi (kosi)	9255	17407	24237	32027	2859	29168	microforms (items)
drugo gradivo (metri)	5	655	680	4	-	4	other archives (metres)
drugo gradivo (kosi)	11757	11714	11727	11477	9710	1767	other archives (items)
Prirast, 1. 1. - 31. 12.							Addition, 1. 1. - 31. 12.
spisovno gradivo (metri)	1764	935	1518	1112	173	939	conventional archives (metres)
kartografsko gradivo (kosi)	154	4027	2739	342	-	342	cartographic archives (items)
avdiovizualno gradivo (kosi)	513	76078	4531	17444	14000	3444	audiovisual archives (items)
strojno berljivo gradivo (kosi)	-	5	-	12	-	12	machine-readable archives (items)
mikrofilmi (kosi)	-	1904	1574	1294	157	1137	microforms (items)
drugo gradivo (metri)	1	48	49	-	-	-	other archives (metres)
drugo gradivo (kosi)	3	-	-	430	-	430	other archives (items)
Izposoja, 1. 1. - 31. 12.							Reference service, 1. 1. - 31. 12.
uporabniki v čitalnici	2392	4287	3159	2734	827	1907	users in the reading room
obiskovalci v čitalnici	6259	10198	8924	6704	3750	2954	users - visits in the reading room
enote, uporabljene v čitalnici	10903	21629	23543	15587	7307	8280	items consulted
Pisni odgovori uporabnikom (število)	10158	6441	30728	9490	6167	3323	Recorded inquiries (number)
Razstave (število)	23	21	35	32	1	31	Exhibitions (number)
obiskovalci	13975	12500	59836	38800	1000	37800	visitors
Predavanja, seminarji (število)	90	38	119	203	78	125	Lectures and seminars (number)
obiskovalci	2263	199	2084	2996	1752	1244	visitors
Zaposleno osebje s polnim delovnim časom	166	188	193	192	74	118	Persons in full-time employment
od tega strokovno osebje	128	156	159	151	60	91	of which professional staff

8.9 Muzeji in muzejske zbirke
Museums and museum collections

	Število Number	Inventari- zirani predmeti Documented museum objects	Občasne razstave Temporary exhibitions	Obiskovalci Visitors		Zaposlene osebe s polnim delovnim časom Persons in full-time employment		
				skupaj total	od tega občasni razstav of these temporary exhibitions	skupaj total	strokovni in tehnični sodelavci professional and technical staff	
1991								1991
SKUPAJ	114	879601	333	1044851	358293	606	340	TOTAL
Muzeji	40	826337	286	763647	324652	581	402	Museums
Muzejske zbirke	74	53264	47	281204	33641	25	16	Museum collections
1994								1994
SKUPAJ	80	1593540	684	1809265	815710	689	377	TOTAL
Muzeji	50	1564218	647	1640988	768881	664	360	Museums
Muzejske zbirke	30	29322	37	168277	46829	25	17	Museum collections
1996								1996
SKUPAJ	85	2138906	446	2050456	715683	708	407	TOTAL
Splošni	26	943143	183	921276	345132	316	183	General
Posebni	59	1195763	263	1129180	370551	392	224	Special
družbenozgodovinski	36	1029865	92	716299	201302	180	120	socio-historical
naravoslovni	2	88908	-	50717	-	29	16	natural history
ekonomsko-tehniški	7	24184	2	102593	81	52	25	economy-technical
umetnostni	14	52806	169	259571	169168	131	63	art
Muzeji	53	2099921	404	1899701	669205	682	389	Museums
Splošni	25	943125	182	921076	344932	316	183	General
Posebni	28	1156796	222	978625	324273	366	206	Special
družbenozgodovinski	12	1010734	57	596933	155950	165	108	socio-historical
naravoslovni	2	88908	-	50717	-	29	16	natural history
ekonomsko-tehniški	2	20684	2	74970	81	43	20	economy-technical
umetnostni	12	36470	163	256005	168242	129	62	art
Muzejske zbirke	32	38985	42	150755	46478	31	20	Museum collections
Splošne	1	18	1	200	200	4	2	General
Posebne	31	38967	41	150555	46278	27	18	Special
družbenozgodovinske	24	19131	35	119366	45352	16	12	socio-historical
ekonomsko-tehniške	5	3500	-	27623	-	9	5	economy-technical
umetnostne	2	16336	6	3566	926	2	1	art

8.10 Galerije in razstavišča
Galleries and exhibition grounds

	Število razstavišč, galerij Number of exhibition grounds, galleries	Število občasni razstav Number of temporary exhibitions				Število obiskovalcev Number of visitors	Strokovni in tehnični sodelavci, zaposleni s polnim del. časom Professional and technical staff in full-time employment	
		skupaj total	domačih avtorjev Slovene authors	tujih avtorjev foreign authors	tujih in domačih avtorjev Slovene and foreign authors			
1990	114	1031	823	102	106	766254	84	1990
1995	173	1397	1195	161	41	846401	184	1995
1996	184	1386	1174	173	39	670204	149	1996
1997	185	1521	1314	141	66	832125	177	1997
1998	170	1389	1185	148	56	678839	124	1998
1999	156	1308	1105	142	61	786555	146	1999
2000	158	1246	1019	148	79	667857	136	2000
SKUPAJ	158	1246	1019	148	79	667857	136	TOTAL
Muzeji in centri, zavodi za kulturo	48	462	353	83	26	365242	97	Museums and centres, institutions for culture
Drugi kulturni zavodi	13	90	83	3	4	90964	3	Other cultural institutions
Društva, zveze kulturnih organizacij	31	275	217	44	14	89883	10	Societies, associations of cultural organizations
Družbe z omejeno odgovornostjo	16	75	69	4	2	23990	11	Limited liability companies
Drugo	50	344	297	14	33	97778	15	Other

8.11 Gledališka in glasbena dejavnost Theatrical and musical activity

	Gledališča, skupine, zavodi <i>Theatres, companies, institutions</i>	Sedeži in stojišča <i>Seats and standing places</i>	Predstave <i>Performances</i>	Obiskovalci <i>Attendance</i>			Osebe, zaposlene s polnim delovnim časom <i>Persons in full-time employment</i>	
				skupaj total 1000	na gostovanjih on tours 1000	na eno predstavo per one performance	skupaj total	umetniki artists
Poklicna in eksperimentalna gledališča <i>Professional and experimental theatres</i>								
1989/90	8	2894	1464	395	97	270	877	514
1994/95	8	4769	1703	468	122	275	970	539
1995/96	9	5149	1730	461	129	266	999	557
1996/97	9	4907	1774	465	128	262	966	514
1997/98	9	4911	1918	511	141	266	1056	554
1998/99	9	4877	1972	512	172	260	1041	543
1999/00	9	4829	2045	523	164	256	1133	606
Poklicna mladinska in otroška gledališča <i>Professional youth and children's theatres</i>								
1989/90	3	842	850	145	82	171	104	49
1994/95	2	530	846	146	61	173	55	28
1995/96	2	510	852	150	71	177	56	27
1996/97	2	589	836	142	58	169	53	26
1997/98	2	589	938	164	76	175	50	23
1998/99	2	565	887	159	75	179	51	24
1999/00	2	644	913	148	68	162	56	28
Ljubiteljska gledališča <i>Amateur theatres</i>								
1989/90	3	645	277	54	16	195	141	114
1994/95	3	752	261	40	18	153	145	141
1995/96	3	752	320	53	25	165	125	125
1996/97	3	751	421	71	40	170	138	130
1997/98	2	597	364	65	36	178	137	130
1998/99	2	597	265	41	23	157	142	142
1999/00	2	511	209	35	12	167	21	-
Neodvisne gledališke skupine <i>Independent theatrical companies</i>								
1992/93	7	514	319	42	30	133	3	-
1994/95	6	664	340	50	26	146	13	9
1995/96	5	555	373	54	44	144	3	1
1996/97	6	410	322	55	47	170	3	1
1997/98	8	855	496	95	65	191	16	2
1998/99	8	890	526	101	70	192	16	2
1999/00	8	665	420	79	51	188	4	-
Producenti gledališke dejavnosti <i>Producers of theatrical activity</i>								
1992/93	3	2891	289	91	22	314	12	-
1994/95	2	2864	235	72	23	305	11	-
1995/96	2	2864	227	56	24	245	11	-
1996/97	2	2864	168	38	18	224	11	-
1997/98	1	2504	77	35	6	452	-	-
1998/99	1	2579	101	12	3	122	-	-
1999/00	1	2559	75	11	4	147	179	-

8.11 Gledališka in glasbena dejavnost (nadaljevanje)
Theatrical and musical activity (continued)

	Gledališča, skupine, zavodi <i>Theatres, companies, institutions</i>	Sedeži in stojišča <i>Seats and standing places</i>	Predstave <i>Performances</i>	Obiskovalci <i>Attendance</i>			Osebe, zaposlene s polnim delovnim časom <i>Persons in full-time employment</i>	
				skupaj total 1000	na gostovanjih <i>on tours</i> 1000	na eno predstavo <i>per one performance</i>	skupaj total	umetniki <i>artists</i>
Filharmonija in poklicni orkestri Philharmonic society and professional orchestras								
1989/90	4	...	168	191	99	1139	267	250
1994/95	5	...	214	194	85	906	326	219
1995/96	5	...	273	357	75	1306	327	294
1996/97	5	...	306	224	82	733	329	295
1997/98	5	...	298	193	66	647	319	292
1998/99	5	...	303	198	68	653	321	292
1999/00	6	...	217	194	61	894	333	301
Zavodi za kulturo, kulturni domovi Institutions for culture, homes of culture								
1990/91	43	16980	10221	1258	...	123	546	...
1993/94	42	17138	9218	1561	...	169	474	...
1995/96	49	18335	12306	1852	...	151	554	...
1996/97	46	18500	10905	1985	...	182	496	...
1997/98	55	18065	15799	2081	...	132	505	...
1998/99	51	21406	11127	2040	...	183	523	...
1999/00	67	18820	6739	1825	...	271	500	241
Kulturna društva Cultural societies								
1990/91	497	...	7295	1933	1065	265	24077	22547
1995/96	1024	...	16681	3886	2263	233	49514	43633

8.12 Radiotelevizija
Broadcasting

	RTV Slovenija predvajani program (ure) <i>RTV Slovenia transmitted programmes (hours)</i>				Lokalne RTV organizacije <i>Local broadcasting institutions</i>		Naročniki <i>Licences</i>	
	skupaj total	prvi program channel 1	drugi program channel 2	tretji program channel 3	število number	predvajani program (ure) transmitted programmes (hours)	število number	na 1000 prebivalcev per 1000 inhabitants
Radio Radio broadcasting								
1990	18025	8757	6381	2887	21	61131	604024	302
1995	21354	8522	6325	6507	42	241467	530305	266
1996	21484	8577	6386	6521	49	298046	530015	267
1997	21175	8012	6643	6520	56	310290	539355	272
1998	23388	8017	6715	8656	58	369622	533434	270
1999	23343	8039	6617	8687	533125	268
2000	24528	8784	6960	8784	48	446639	547885 ¹⁾	275
Televizija Television broadcasting								
1990	6815	5046	1769	-	1	4879	449194	225
1995	9258	4738	4520	-	29	30103	454881	229
1996	10717	4821	5896	-	42	53703	458462	231
1997	11042	5345	5697	-	37	51458	470333	237
1998	10398	5314	5084	-	40	53718	469734	237
1999	10621	5485	5136	-	471307	237
2000	11499	-	-	-	26	77612	547885 ¹⁾	275

1) Število fizičnih oseb, ki so plačale RTV-prispevek.
The number of persons who paid RTV subscription.

Vir: Služba za RTV-prispevek, RTV Slovenija
Source: Subscription Service of RTV Slovenia

8.13 Predvajani program Radia Slovenija Transmitted programmes of Radio Slovenia

ure/hours

	1999	2000					
	skupaj ure total hours	skupaj ure total hours	delež share %	prvi program channel 1	drugi program channel 2	tretji program channel 3	
PROGRAM IZ MATIČNEGA STUDIA SKUPAJ	23956	23948	100	8318	6938	8692	IN-HOUSE BROADCASTED PROGRAMMES
Predvajani program	23343	23321	97,4	8092	6602	8627	Programmes
Glasba	15078	14954	62,4	3975	4105	6874	Music
Resna glasba	6460	6412	26,8	59	-	6353	Serious music
Zabavna in popularna	7909	7824	32,7	3744	3961	119	Light, popular
Narodna glasba	109	105	0,4	80	-	25	Folk music
Druga glasba	600	613	2,6	92	144	377	Other music
Razvedrilo	205	166	0,7	149	17	-	Entertainment
Kontaktne oddaje	73	48	0,2	31	17	-	Talkshows
Kvizi, tekmovanja	46	17	0	17	-	-	Quizzes, contests
Humor, satira	68	52	0,2	52	-	-	Humour, satire
Drugo	18	49	0,2	49	-	-	Other
Igrani, dramski program	424	430	1,8	168	-	262	Acted, drama programme
Radijske igre	154	130	0,5	73	-	57	Radio drama
Literarne oddaje	255	266	1,1	95	-	171	Literary programmes
Drugo	15	34	0,1	-	-	34	Other
Šport	711	769	3,2	190	529	50	Sport
Športni dogodki	234	239	1	34	205	-	Sports events
Športni pregledi	143	163	0,7	-	163	-	Sports magazines
Športne vesti	310	338	1,4	127	161	50	Sports news
Drugo	24	29	0,1	29	-	-	Other
Dnevnoinformativni program	2791	2842	11,7	1273	981	588	Daily informative programme
Poročila in dnevniki	2022	2090	8,7	947	700	443	Newscasts, flashes
Vremenske napovedi, prometne in druge servisne informacije	769	752	3,1	326	281	145	Weather, traffic news etc.
Aktualnoinformativni program	2698	2784	11,6	1791	851	142	Information
Aktualne oddaje	1095	1200	5	760	332	108	Current affairs
Svetovalne oddaje	509	491	2	302	189	-	Advisory programmes
Splošnoinformativne oddaje	841	807	3,4	540	236	31	General informative programmes
Drugo	253	286	1,2	189	94	3	Other
Oddaje za otroke in mladostnike	395	300	1,3	198	30	72	Programme for children and youth
Igrani dramski program	127	119	0,5	93	-	26	Acted, drama programme
Razvedrilo	78	48	0,2	48	-	-	Entertainment
Drugo	190	133	0,6	57	30	46	Other
Oddaje za izseljence in slovensko narodno skupnost	149	149	0,6	141	-	8	Programme for emigrants and for the Slovenian minority
Oddaje za kmetijce	76	77	0,3	77	-	-	Programme for farmers
Umetnost, humanistične vede, znanost	259	291	1,2	-	32	259	Arts, humanities, sciences
Izobraževanje (šolsko, za odrasle in drugo)	391	383	1,6	75	-	308	Education
Religija	83	75	0,3	11	-	64	Religion
Drugo	83	101	0,4	44	57	-	Other
Oglasi	365	338	1,4	104	223	11	Advertising
Druga plačana obvestila	48	54	0,2	35	19	-	Other paid notice
Napovedi in predstavitve programa	200	235	1	87	94	54	Presentation and promotion

8.14 Predvajani program TV Slovenija
Transmitted programmes of TV Slovenia

ure/hours

	1999	2000				
	skupaj ure total hours	skupaj ure total hours	delež share %	prvič predvajano first transmissions	ponovitve repeats	
SKUPAJ	12657	13334	100	-	-	TOTAL
Predvajani program	10621	11499	86,2	6623	4876	Programmes
Igrani program	2977	3150	23,6	1891	1259	Fiction
Serije, nadaljevanke	1087	1285	9,6	805	480	Series
Posamezne drame	238	183	1,3	69	114	Single plays
Celovečerni, TV filmi	1531	1532	11,5	973	559	Movies, telefilms
Kratki animirani filmi	107	142	1	44	98	Animation
Druge igrane oddaje	14	8	0		8	Other acted programme
Razvedrilo	863	620	4,6	329	291	Entertainment
Igre	63	21	0	21	-	Games
Kvizi, tekmovanja	127	26	0,2	13	13	Quizzes, contests
Mozaične, blok oddaje	136	108	0,8	52	56	Mosaic, bloc programmes
Šov, humor, satira	198	136	1	68	68	Shows, humour, satire
Drugo	339	329	2,5	175	154	Other
Glasba	992	1235	9,3	602	633	Music
Resna glasba, opera, balet	209	232	1,7	132	100	Serious music, opera, ballet
Narodna glasba in folklor	146	160	1	61	99	Folk music and dance
Zabavna, lahka, rok in pop glasba	387	306	2	183	123	Light, pop and rock music
Drugo	250	537	4	226	311	Other
Šport	1189	1406	10,5	1190	216	Sport
Športni dogodki	1017	1206	9	998	208	Sports events
Športni pregledi	41	57	0,4	57	-	Sports magazines
Športne vesti	99	93	0,7	93	-	Sports news
Drugo	32	50	0	42	8	Other
Dnevnoinformativni program	621	777	5,8	686	91	Daily informative programme
Poročila in dnevnik	396	436	3	345	91	Newscasts, flashes
Vremenske napovedi in druge servisne informacije	225	341	2,6	341		Weather, traffic news etc.
Aktualnoinformativni program	1388	1412	10,6	801	611	Information
Aktualne oddaje	824	841	6,3	524	317	Current affairs
Svetovalne oddaje	231	184	1,4	81	103	Consumer advice
Splošno informativne oddaje	56	42	0,3	21	21	General informative programme
Drugo	277	345	2,6	175	170	Other
Oddaje za otroke in mladostnike	670	703	5,3	240	463	Programme for children and youth
Igrani program	342	442	3,3	161	281	Fiction
Razvedrilo	250	193	1,4	54	139	Entertainment
Drugo	78	68	0,5	25	34	Other
Oddaje za slovensko narodno skupnost	81	157	1,1	88	69	Programme for the Slovenian minority
Oddaje za kmetijce	84	87	0,6	44	43	Programme for farmers
Umetnost, humanistične vede, znanost	1244	1279	9,6	522	757	Arts, humanities, sciences
Izobraževanje (šolsko, za odrasle in drugo)	379	519	3,9	138	381	Education
Religija	97	91	0,7	60	31	Religion
Drug program	36	63	0,5	32	31	Other programmes
Oglasi (čisti epp) in plačane videostrani	444	495	3,7	-	-	Advertising
TV-prodaja	375	380	2,8	-	-	TV sale
Napovedi in predstavitve programa	519	437	3,3	-	-	Presentation and promotion
Vremenska panorama	666	482	3,6	-	-	Weather panorama
Videostrani (neplačana obvestila)	32	41	0,3	-	-	Text news

8.15 Predvajani program lokalnih radijskih organizacij, 2000
Transmitted programmes of local radio broadcasting institutions, 2000

ure/hours

Lokalne radijske organizacije <i>Local radio broadcasting institutions</i>	Program, predvajan iz matičnega studia <i>In-house broadcasted programmes</i>	Predvajani program po programskih vrsteh (oddajah) <i>Programmes by type of broadcast</i>											Oglasi (EPP) <i>Advertising</i>	Druga plačana obvestila <i>Other paid notice</i>	Napovedi in predstavitve programa <i>Presentation and promotion</i>
		skupaj <i>total</i>	glasba <i>music</i>	razvedrilo <i>entertainment</i>	igrani, dramski program <i>acted, drama programme</i>	šport <i>sport</i>	dnevno-informativni program <i>daily informative programme</i>	aktualno-informativni <i>program information</i>	umetnost, humanistične vede, znanost <i>arts, humanities, sciences</i>	izobraževanje <i>education</i>	religija <i>religion</i>	drugo <i>other</i>			
SKUPAJ/TOTAL	423711	395535	277301	32050	1979	8005	27977	30575	3614	2763	1307	9964	20285	4677	3214
Radio Nova, Ajdovščina	8760	8453	6596	400	-	230	500	450	60	60	52	105	206	1	100
Radio Brežice, Brežice	4976	4495	2501	211	-	52	369	787	262	80	9	224	208	219	54
Radio Fantasy, Škofja vas	8760	7785	4784	730	-	31	2040	200	-	-	-	-	950	-	25
Radio Cerklje, Cerklje	3650	3333	2263	180	6	56	321	391	18	22	6	70	140	125	52
Radio Hit, Domžale	8604	8064	7290	220	34	130	140	100	15	15	-	120	520	-	20
Radio Zeleni val, Grosuplje	8760	8058	6363	600	106	175	385	205	35	54	20	115	550	120	32
Radio Morje, Izola	8730	8360	6986	100	-	100	720	200	-	54	-	200	350	-	20
Radio Triglav, Jesenice	8486	7940	5090	398	52	381	760	695	78	240	35	211	486	30	30
Radio Top, Hrušica	8760	7855	6255	320	-	256	910	114	-	-	-	-	905	-	-
Radio Alpski val, Kobarid	1512	1307	845	60	-	54	108	216	-	5	-	19	108	54	43
Radio Univox, Kočevje	4694	4284	2604	380	10	156	490	334	50	52	23	185	363	15	32
Radio Capris, Koper	8784	8300	6149	922	-	184	676	369	-	-	-	-	422	-	62
Radio Ognjišče, Koper	8494	8304	5150	300	100	140	930	400	60	280	464	480	90	70	30
Radio Krško, Krško	8760	8376	5813	78	-	67	338	2028	-	-	-	52	255	62	67
Radio Slovenske gorice, Lenart	8350	7731	4890	381	165	310	508	911	183	-	65	318	519	-	100
Radio Geoss, Litija	8760	8691	7884	525	-	87	175	-	-	-	-	20	50	11	8
Radio Študent, Ljubljana	8676	8258	6486	156	104	-	104	482	312	208	-	406	365	-	53
Radio Maribor, Maribor	14455	13953	10577	706	27	222	1250	996	13	-	41	121	233	237	32
Pomurski madžarski radio, Lendava	4667	4549	3301	168	-	68	540	297	32	-	19	124	27	56	35
RGL, Ljubljana	8439	8059	4747	668	30	200	399	1620	80	60	-	255	-	330	50
Radio Gama MM, Ljubljana	8760	7884	4382	3294	52	-	52	104	-	-	-	-	876	-	-
Radio Salomon, Ljubljana	8760	8377	6141	156	-	-	520	-	-	-	-	1560	243	-	140
Radio Veseljak, Ljubljana	8760	8663	7155	-	-	-	520	-	520	-	-	468	70	-	27
Radio Dur, Medvode	8760	8610	6110	150	-	300	250	1650	150	-	-	-	150	-	-
Radio Slov. posl. kanal, Ljubljana	2896	2592	1699	257	-	62	76	438	19	35	6	-	174	58	72
Radio Maxi Prleški val, Ljutomer	6032	5385	2450	880	20	270	420	1100	44	100	10	91	540	55	52
B&B Belna d.o.o. Šentilj Radio Plus, Mb	8760	8300	7008	312	-	364	488	76	-	-	-	52	460	-	-
Radio Net, Maribor	8760	7810	5700	610	-	300	650	200	-	20	-	330	700	200	50
Radio City, Maribor	8760	8310	7008	490	-	116	456	240	-	-	-	-	450	-	-
Radio Marš, Maribor	8760	8520	6132	402	-	-	288	1190	370	90	48	-	150	-	90
Radio Brezje, Maribor	8760	7505	5637	1400	10	20	190	248	-	-	-	-	230	990	35
Radio Murski val, M. Sobota	6154	5162	2165	445	60	212	500	777	210	126	18	649	658	270	64
Radio Viva, Murska Sobota	8760	7730	4640	1400	-	240	850	260	-	120	-	220	760	-	270
Radio Robin, Nova Gorica	4793	3990	1643	584	-	112	219	741	365	-	-	326	438	-	365
Studio D, Novo mesto	8696	8298	5712	835	-	120	533	910	15	11	25	137	170	127	101
Radio Sraka, Novo mesto	8784	8571	5915	1464	-	55	496	450	-	-	-	191	183	-	30
Radio Krka, Novo mesto	8784	8602	6407	183	-	183	1463	366	-	-	-	-	121	-	61
Radio Ormož, Ormož	1435	1150	410	135	16	70	139	180	-	-	40	160	80	185	20
Radio Tartini, Piran	8760	8672	7164	520	-	40	578	280	-	-	-	-	90	-	-
Radio 94, Postojna	8681	8374	6225	555	-	144	208	939	30	10	6	257	77	210	20
Radio Ptuj, Ptuj	6180	5580	4300	400	-	110	240	420	30	30	15	35	440	100	60
Radio Radlje, Radlje ob Dravi	3055	2630	1487	205	-	86	130	480	-	55	20	167	253	106	66
Radio Sevnica, Sevnica	4230	3930	2170	105	178	70	184	500	12	16	13	682	200	100	-
Koroški Radio, Slov. Gradec	5460	4795	3375	63	26	162	402	500	46	36	13	172	348	252	65
Radio Alfa, Slov. Gradec	4380	3871	2360	1040	-	42	119	214	16	-	80	-	473	-	36
Radio Ton, Slov. Bistrica	3640	3422	2912	260	-	-	250	-	-	-	-	-	218	-	-
Radio Rogla, Slovenske Konjice	8760	8164	5840	650	-	85	619	752	52	52	10	104	365	179	52
Radio Štajerski val, Šmarje pri Jelšah	6217	5329	2698	105	-	134	300	1895	80	31	30	56	784	72	32
Radio Trbovlje, Trbovlje	8740	8461	5670	340	20	122	989	770	105	220	71	154	203	72	4
Radio Gorenjc, Trzin	8745	8400	6445	456	131	202	429	361	93	69	27	187	203	15	127
Radio Velenje, Velenje	4392	4012	2453	550	-	150	350	380	26	18	15	70	300	60	20
Moj radio, Velenje	7014	6831	1750	2874	678	208	489	624	-	-	-	208	183	-	-
Radio Max, Trebnje	8760	8110	7020	290	-	100	240	330	20	60	-	50	600	-	50
Radio Polzela - RAP, Polzela	5292	4927	3650	426	-	61	365	182	30	-	30	183	213	91	61
Radio Goldi, Prebold	3467	3122	2270	344	5	36	247	94	12	41	61	12	280	18	47
Radio Sora, Škofja Loka	7937	7136	4380	221	-	223	717	1300	-	156	9	130	658	51	92
RTV Koper-Capodistria, Koper	11355	10825	6550	1737	149	451	1075	515	149	87	4	108	439	74	17

8.16 Predvajani program lokalnih TV-organizacij, 2000 Transmitted programmes of local TV broadcasting institutions, 2000

Lokalne TV-organizacije Local TV broadcasting institutions	Skupaj Total	Predvajani program po programskih zvrsteh (oddajah) Programmes by type of broadcast										
		skupaj total	igrani program fiction	razvedrilo entertainment	glasba music	šport sport	dnevno- informativni program daily informative programme	aktualno- informativni program information	umetnost, humanistične vede, znanost arts, humanities, sciences	izobraževanje education	religija religion	drugo other
TV SKUPAJ	181174	77612	25007	6197	12578	5802	7432	10369	1004	1222	281	7720
TV Celje, Celje	1320	1210	78	-	395	295	130	312	-	-	-	-
TV SRK 11, Gornja Radgona	8760	3356	-	136	248	362	1040	674	-	218	-	678
Kanal 5, Hrastnik	4626	494	-	-	84	222	-	176	-	-	-	12
Impulz catv, Kamnik	8751	1112	156	76	366	104	104	104	-	-	20	182
Gorenjska televizija - Tele TV, Kranj	1485	1327	264	247	228	68	222	120	-	-	-	178
ATM TV Kranjska gora, K. gora	8760	1276	-	120	180	100	-	240	40	78	-	518
ATV Signal, Litija	5512	1871	329	107	324	107	154	690	34	22	-	104
Studio Signal Šiška, Ljubljana	8395	1503	296	6	432	262	18	297	-	-	-	192
Kanal A, Ljubljana	4224	3958	3605	292	17	-	-	-	-	-	-	44
TV Pika, Ljubljana	7944	7504	44	400	3000	80	300	-	80	-	-	3600
MMTV - POP TV, Ljubljana	7092	5994	5246	140	64	159	365	20	-	-	-	-
Evro PTV-Gajba TV, Ljubljana	3199	2878	2584	3	33	48	210	-	-	-	-	-
TV 3, Ljubljana	4826	4013	256	693	1857	347	18	472	77	9	158	126
Tele 59 - POP TV, Maribor	6905	6163	3582	1309	503	270	252	247	-	-	-	-
RTS - Gajba TV, Maribor	1358	1185	360	22	90	36	335	324	-	-	-	18
CATV Miklavž, M. na Drav. polju	8760	108	-	-	-	-	-	108	-	-	-	-
TV Tezno, Maribor	8760	510	210	104	104	16	16	60	-	-	-	-
TV Medvode, Medvode	8760	814	-	156	312	-	-	268	-	-	-	78
Idea TV - Gajba TV, Murska Sobota	4747	1061	-	136	78	42	520	285	-	-	-	-
Studio AS, Murska Sobota	8784	3791	315	508	494	410	626	759	-	312	-	367
TV Primorka, Šempeter pri N. Gorici	8760	2764	220	200	280	390	380	484	-	515	13	282
VI-TEL, Dornberk	1147	907	-	225	154	42	190	190	40	-	6	60
Studio G. Nova Gorica	4380	180	-	-	-	-	-	-	-	-	-	180
TV Robin - POP TV, N. Gorica	7119	6107	4877	327	18	155	365	365	-	-	-	-
Vaš kanal, Novo mesto	4151	2705	340	46	360	202	548	1021	12	20	-	156
Studio Proteus, Postojna	6610	40	-	-	-	-	-	40	-	-	-	-
Televizija Ptuj, Ptuj	284	278	82	-	24	22	-	150	-	-	-	-
R - kanal, Ribnica	1189	861	95	15	-	230	230	85	38	18	25	125
Utrip naše vasi, Videm ob Ščavnicu	324	24	-	-	-	-	-	10	-	-	4	10
Loka TV, Škofja Loka	8760	991	395	152	62	125	75	114	27	-	2	39
TV center, Trbovlje	5561	4976	190	522	2042	256	264	1312	156	-	-	234
VTV, Vaša televizija, Velenje	5474	3650	742	208	558	618	422	608	68	30	-	396
TV Železniki, Železniki	300	180	-	-	40	30	-	70	-	-	40	-
RTV Koper-Capodistria, Koper	4147	3821	741	47	231	804	648	764	432	-	13	141

1) Podatki o programu v soprodukciji (POP TV, Gajba TV) so prikazani pri vsakem soproducentu, zato skupno število ur programa pomeni dejansko število ur programa (zaradi soprodukcije se torej podatki ne podvajajo).
Data on coproduced programme (POP TV, Gajba TV) are shown at each coproducer, therefore the total number of hours is the actual number of hours (due to coproduction the data do not duplicate).

8.17 Poslušanost nekaterih radijskih organizacij po številu poslušalcev, 2001 Radio broadcasting institutions by number of listeners, 2001

	Število poslušalcev od vseh 7788 anketiranih Number of listeners from all 7788 interviewed	Projekcija vzorca na slovensko populacijo med 10. in 75. letom starosti Sample projection for the whole Slovenian population aged 10 to 75									
		število poslušalcev number of listeners 1000	delež share %	število poslušalcev po spolu (1000) number of listeners by sex (1000)		število poslušalcev po izobrazbi 1000 number of listeners by education 1000					
				moški men	ženske women	nepopolna osnovna incomplete elementary	osnovna elementary	poklicna vocational	srednja upper secondary	višja university (2-year)	visoka university (4-year) and more
Radio Slovenija II. program - Val 202	1284	278	16,5	144	131	15	35	62	96	32	35
Radio Slovenija I. program	1205	261	15,5	134	124	24	64	72	67	13	18
Radio Capris	138	31	1,8	18	12	3	5	7	12	2	2
Radio City	282	61	3,6	30	32	3	8	12	27	3	5
Radio Fantasy	197	43	2,5	22	18	2	10	10	17	3	2
Radio Gama MM	136	29	1,7	18	12	2	3	3	13	2	3
Radio Hit	431	93	5,5	49	44	10	15	13	42	5	8
Radio Krka	249	54	3,2	24	30	2	10	13	22	3	3
Radio Maxi- prleški val	184	41	2,4	22	18	5	12	12	10	2	0
Radio Net FM	205	44	2,6	24	20	3	8	13	15	2	2
Radio Celje	196	43	2,5	18	22	3	12	12	10	3	2
Koroški radio	169	37	2,2	17	20	2	5	12	12	3	3
Murski val	281	61	3,6	29	32	7	22	15	12	2	2
Radio Kranj	136	29	1,7	15	13	3	5	7	12	2	2
Radio Šmarje pri Jelšah	386	85	5,0	40	39	7	24	24	22	5	2
Radio Triglav	154	34	2,0	13	18	3	8	10	8	0	2
Radio Koper Capodistria	240	53	3,1	24	29	5	12	12	17	3	2
Radio Maribor	338	73	4,3	32	40	12	22	18	15	3	3

Vir / Source: Mediana BGP - povprečje 2001 za 2002, Inštitut za raziskovanje medijev, Mediana, Ljubljana, 2002

8.18 Gledanost nekaterih TV-organizacij po številu gledalcev, 2001 TV broadcasting institutions by number of viewers, 2001

	Število gledalcev od vseh 7788 anketiranih Number of viewers from all 7788 interviewed	Projekcija vzorca na slovensko populacijo med 10. in 75. letom starosti Sample projection for the whole Slovenian population aged 10 to 75									
		število gledalcev number of viewers 1000	delež share %	število gledalcev po spolu number of viewers by sex 1000		število gledalcev po izobrazbi 1000 number of viewers by education 1000					
				moški men	ženske women	nepopolna osnovna incomplete elementary	osnovna elementary	poklicna vocational	srednja upper secondary	višja university (2-year)	visoka university (4-year) and more
Slovenija I.	3400	735	43,7	358	371	71	173	180	210	49	47
Slovenija II.	1076	232	13,8	146	86	25	42	55	77	17	13
Kanal A	2012	434	25,8	210	220	60	96	92	139	18	22
Pop TV	4619	997	59,3	480	511	123	230	239	297	54	47

Vir / Source: Mediana BGP - povprečje 2001 za 2002, Inštitut za raziskovanje medijev, Mediana, Ljubljana, 2002

8.19 Kinematografi Cinemas

	Kinematografi Cinemas	Sedeži Seats	Filmske predstave Performances			Obiskovalci Attendance		Zaposleno osebje s polnim delovnim časom Persons in full-time employment
			skupaj total	od tega domači filmi of these Slovenian films	skupaj total 1000	od tega domačih filmov of these Slovenian films 1000	na eno predstavo per one performance	
1990	140	40101	50120	1359	2846	414	57	263
1995	98	29141	37959	450	2926	24	77	138
1996	97	28026	37261	275	2714	19	73	137
1997	91	26979	35481	959	2503	90	71	124
1998	90	26293	35497	533	2569	32	72	139
1999	85	24529	33138	865	1965	57	58	140
2000	78	22400	31796	1642	2217	134	70	140

8.20 Kinematografi po številu sedežev in obiskovalcev, 2000
Cinemas by number of seats and attendance, 2000

Število obiskovalcev	Kinematografi skupaj <i>Cinemas total</i>	Kinematografi po številu sedežev <i>Cinemas by number of seats</i>						Attendance
		do 100 <i>to 100</i>	101-200	201-300	301-400	401-500	501 +	
SKUPAJ	78	74	1	2	-	-	1	TOTAL
do 1000	11	11	-	-	-	-	-	<i>up to 1000</i>
1001-2500	9	9	-	-	-	-	-	<i>1001-2500</i>
2501-5000	9	9	-	-	-	-	-	<i>2501-5000</i>
5001-10000	8	8	-	-	-	-	-	<i>5001-10000</i>
10001-15000	9	8	-	-	-	-	1	<i>10001-15000</i>
15001-20000	3	3	-	-	-	-	-	<i>15001-20000</i>
20001-50000	15	13	1	1	-	-	-	<i>20001-50000</i>
50001-100000	9	8	-	1	-	-	-	<i>50001-100000</i>
100001 in več	5	5	-	-	-	-	-	<i>100001 and more</i>

8.21 Obiskovalci kinematografov po starosti in izobrazbi
Cinema attendance by age groups and education

%

	1996	1997	1998	1999	2001	
Doseg ¹⁾	12,9	14,0	14,8	12,3	14,4	Reach ¹⁾
Obiskovalci po spolu						Attendance by sex
Moški	54,1	50,4	51,1	49,5	15,6	<i>Men</i>
Ženske	45,9	49,6	48,5	50,5	13,1	<i>Women</i>
Obiskovalci po starostnih skupinah						Attendance by age groups
10-14	13,9	15,2	14,6	18,0	30,3	<i>10-14</i>
15-19	26,4	26,4	25,7	25,9	37,7	<i>15-19</i>
20-24	21,7	22,0	22,4	21,8	38,8	<i>20-24</i>
25-29	15,6	12,9	12,8	11,3	27,6	<i>25-29</i>
30-39	11,6	11,4	11,5	13,4	9,4	<i>30-39</i>
40-49	6,9	8,2	7,6	6,4	4,6	<i>40-49</i>
50-59	2,7	2,6	3,7	2,6	3,6	<i>50-59</i>
60-75	1,2	1,2	1,7	0,6	0,6	<i>60-75</i>
Obiskovalci po izobrazbi						Attendance by education
Nepopolna osnovna šola	13,7	12,6	14,8	20,9	17,9	<i>Incomplete elementary school</i>
Osnovna šola	21,3	25,7	18,0	21,6	11,6	<i>Elementary school</i>
Poklicna šola	11,9	21,2	10,7	8,7	6,4	<i>Vocational school</i>
Srednja šola	35,8	32,4	37,9	32,4	18,3	<i>Upper secondary school</i>
Višja šola	7,4	3,5	6,7	7,6	15,4	<i>University school (2-year)</i>
Visoka šola	9,8	4,6	9,9	8,8	27,3	<i>University school (4-year) and more</i>

1) Delež anketirancev, ki obiskujejo kinematografe. V vzorec za anketo o obiskanosti kinematografov je bilo 1996. leta zajetih 6000 anketirancev, 1997. leta tudi 7874, 1998. leta 7953, 1999. leta 8005 in 2001. leta 7788 anketirancev, starih od 10 do 75 let.
Share of respondents attending cinemas. In 1996 the sample of the survey on cinema attendance covered 6,000 people, in 1997 7,874 people, in 1998 7,953 people, in 1999 8,005 people and in 2001 7,788 people aged 10-75.

Vir/ Source: Mediana BGP - povprečje 2001 za 2002, Inštitut za raziskovanje medijev, Mediana, Ljubljana, 2002

8.22 Proizvodnja in distribucija filmov
Film production and distribution

	1990	1995	1996	1997	1998	1999	2000	
Celovečerni filmi, namenjeni za prikazovanje v kinematografih - domača proizvodnja	4	2	3	3	4	3	9	<i>Long films intended for commercial exhibition in cinemas - domestic production</i>
Celovečerni filmi, distribuirani v kinematografih	119	192	145	250	229	170	369	<i>Long films - distributed among cinemas</i>
Celovečerni filmi, distribuirani v Slovensko kinoteko	379	554	538	693	820	<i>Long films - distributed to Slovenian cinemateque</i>

ŠPORT / SPORT

8.23 Nekateri splošni kazalci organiziranosti športa na lokalni ravni, 2001
Some general indicators of sports organisation at the local level, 2001

Število športnih društev, ki izvajajo programe <i>Number of sports clubs that carry out the programmes</i>	Člani športnih društev <i>Members of sports clubs</i>	Drugi izvajalci športnih programov <i>Other performers of sports programmes</i>	Udeleženci športnih programov <i>Participants in sports programmes</i>	Število športnih društev izvajalcev nacionalnega programa športa v občinah <i>Number of sports clubs that carry out the national sports programme in municipal com.</i>	Število športnikov tekmovalcev ¹⁾ <i>Number of sports competitors¹⁾</i>
5037	285757	585	450811	2717	72432

1) Podatek za leto 2000. / Data for year 2000.

Vir: Zavod za šport Slovenije / Source: Institute of the Republic of Slovenia for Sport

8.24 Športni program Zlati sonček
Sports programme Golden Sun

Priznanja	1996-2002	1996/97	1997/98	1998/99	1999/2000	2000/01	2001/2002	Awards
SKUPAJ	608177	85251	96216	90660	86176	82725	167149	TOTAL
Knjižica	193363	47845	34074	32034	26234	24700	28476	Booklets
Diploma	93024	10000	17645	14962	16629	15473	18315	Diploma
Mala modra kolajna	62037	10520	13321	9944	9968	8758	9526	Small blue medal
Vilka modra kolajna	117196	5187	8260	7288	7409	6836	82216	Big blue medal
Mala zlata kolajna	75976	8838	11808	14260	13543	12743	14784	Small golden medal
Velika zlata kolajna	66581	2861	11108	12172	12393	14215	13832	Big golden medal

Vir: Zavod za šport Slovenije / Source: Institute of the Republic of Slovenia for Sport

8.25 Uresničevanje nacionalnega programa športa, 2001
Execution of the National Programme of Sport, 2001

Vrste programov	Letni program športa - Država <i>Annual programme of sport - Government</i>			Letni program športa v lokalnih skupnostih <i>Annual sports programme in local communities</i>			Type of programme
	mio SIT	%	indeks 01/NPŠ <i>index 01/NPS</i>	mio SIT	%	indeks 01/NPŠ <i>index 01/NPS</i>	
SKUPAJ	1781	100	39,7	10567	100	67,0	TOTAL
Šport otrok, mladine in študentov	342	19,2	20,9	1524	14,4	18,8	Sport of children, youth and students
Interesna športna vzgoja predšolskih otrok	4	0,2	40,7	97	0,9	24,0	Interest sport education of pre-school children
Interesna športna vzgoja šoloobveznih otrok	126	7,0	83,3	671	6,4	45,0	Interest sport education of school children
Športna vzgoja otrok s posebnimi potrebami	2	0,1	17,3	8	0,1	2,7	Sport education for children with special needs
Interesna športna vzgoja mladine	48	2,7	119,3	113	1,1	14,7	Interest sport education of youth
Športna vzgoja mladine s posebnimi potrebami	1	0,1	17,3	7	0,1	4,1	Sport education for youth with special needs
Interesna športna dejavnost študentov	28	1,5	9,7	3	0,0	10,0	Interest sport education of students
Športna vzgoja otrok, usmerjenih v kakovostni in vrhunski šport	-	0,0	0,0	300	2,8	8,9	Sport education of children oriented at quality and top-level sport
Športna vzgoja mladine, usmerjene v kakovostni vrhunski in šport	134	7,5	17,0	323	3,1	19,2	Sport education of youth oriented at quality and top-level sport
Vrhunski šport	689	38,7	85,1	787	7,4	209,2	Top-level sport
Športna rekreacija in šport invalidov	59	3,3	58,6	463	4,4	16,8	Sport recreation and sport of the disabled
Športna rekreacija	52	2,9	55,8	445	4,2	17,6	Sport recreation
Šport invalidov	7	0,4	93,1	18	0,2	7,4	Sport of the disabled
Kakovostni šport	0	0,0	-	590	5,6	58,9	Quality sport
Delovanje društev, zvez in zavodov	236	13,2	67,9	1498	14,2	597,5	Operation of sports clubs and their unions
Strokovne naloge	266	14,9	83,5	543	5,1	131,3	Expert tasks
Izobraževanje, usposabljanje in spopolnjevanje strokovnih kadrov	22	1,3	38,6	64	0,6	128,5	Education, training and additional studies of professional personnel
Znanstvenoraziskovalna dejavnost	10	0,6	22,0	0	0,0	0,3	Scientific research activity
Založniška dejavnost	48	2,7	83,5	21	0,2	333,3	Publishing activity
Mednarodna dejavnost	16	0,9	70,0	-	-	-	International activity
Spremljanje pripravljenosti športnikov in svetovanje glede treningov	41	2,3	58,9	-	-	-	Monitoring preparation of athletes and recommended training
Velike mednarodne športne prireditve	77	4,3	333,5	11	0,1	44,1	Big international sporting events
Preprečevanje uporabe nedovoljenih poživil in postopkov	4	0,2	69,2	125	1,2	496,5	Prevention of use of illegal stimulants and procedures
Informacijski sistem na področju športa	35	1,9	99,4	9	0,1	50,2	Information system in the field of sport
Drugo	12	0,7	-	312	3,0	-	
Športni objekti	191	10,7	20,6	5163	48,9	411,8	Sports facilities from the local communities' budgets

Vir: Zavod za šport Slovenije / Source: Institute of the Republic of Slovenia for Sport

ZDRAVSTVO HEALTH

METODOLOŠKA POJASNILA *METHODOLOGICAL EXPLANATIONS*

- 9.1 Zunajbolnišnično zdravstveno varstvo
Out-patient health care
- 9.2 Bolnišnice in porodnišnice
Hospitals and maternity hospitals
- 9.3 Zdravstveni delavci in sodelavci, zaposleni v zdravstvu, po izobrazbi in mestu zaposlitve, 2000
Health care personnel and collaborators by education and place of employment, 2000
- 9.4 Prijavljeni primeri nalezljivih bolezni
Reported cases of infectious diseases

9. ZDRAVSTVO

METODOLOŠKA POJASNILA

Viri podatkov

Podatke o zdravstvu pošilja Statističnemu uradu Republike Slovenije Inštitut za varovanje zdravja Republike Slovenije. Ta jih zbere neposredno na podlagi poročil, ki so jih dolžne pošiljati vse zdravstvene ustanove, in to vsak mesec najprej območnim zavodom za zdravstvo, ti pa jih pošljejo vsake tri mesece Inštitutu za varovanje zdravja Republike Slovenije, da jih obdela in objavi rezultate.

Podatki o številu zdravstvenih ustanov in njihovem osebju se nanašajo na 31. december.

Letos so prvič dodani tudi podatki o zunajbolnišničnem zdravstvenem varstvu. Prikazani so po organizacijskem načelu. Zaradi tega so npr. v tabeli 9.1 v skupini "Zdravstveno varstvo predšolskih otrok" prikazani tudi preventivni in kurativni obiski mladih in odraslih, če so bili opravljeni v dejavnosti za zdravstveno varstvo predšolskih otrok.

Vsi prikazani podatki o zdravstvu so bili uporabljeni ali objavljeni v zdravstvenih statističnih letopisih Inštituta za varovanje zdravja Republike Slovenije.

Definicije

Zaposleni v zdravstvu so osebe, zaposlene za določen ali nedoločen čas, tudi tiste z nepolnim (npr. polovičnim) delovnim časom, osebe, ki delajo pogodbeno, in volonterji. Niso pa tu upoštevane osebe, ki ne morejo biti v rednem delovnem razmerju (npr. upokojeanci, ki delajo po pogodbah).

Mesto zaposlitve pomeni ustanovo, kjer je oseba zaposlena z večino svojega izkazanega delovnega časa. To pomeni, da je lahko oseba redno razporejena na delo tudi pri drugem izvajalcu, vendar je to zanemarjeno.

Število zdravnikov, izračunano iz delovnih ur, predstavlja razmerje med številom sporočenih opravljenih delovnih ur zdravnikov in normativom 1 590 ur letno na zdravnika.

Objavljanje

Letno: Slovenija v številkah
Statistični letopis Republike Slovenije

HEALTH

METHODOLOGICAL EXPLANATIONS

Sources of data

The data on health care are sent to the Statistical Office of the Republic of Slovenia by the Institute of Public Health of the Republic of Slovenia, which collects them directly from reports sent every month by all health institutions to regional health institutions. Then regional health institutions send the data every three months to the Institute of Public Health of the Republic of Slovenia, which processes the reports and publishes the results.

Data on the number of health institutions and their staff refer to 31 December.

This year for the first time we publish data on out-patient health care. The data are shown by organisational principle. Therefore, in Table 9.1 "Health care for children aged 0-6 years" includes preventive and curative consultations of youth and adults if they were performed within the activity of health care for children aged 0-6 years.

All data on health care were used or published in statistical yearbooks of the Institute of Public Health of the Republic of Slovenia.

Definitions

Persons employed in health care are employees with temporary and fixed-duration employment contracts, including employees working part time, contract workers and volunteers. Persons who cannot enter into regular labour relations (e.g. retired persons performing contract work) are not taken into account.

Place of work is the establishment in which the person is employed for most of the working hours. This means that a person can be sent to work for another establishment but this is not taken into account.

Number of physicians, calculated from working hours, is the ratio between the actual number of hours performed by physicians and the standard of 1,590 hours per physician per year.

Publishing

Annually: Slovenia in Figures
Statistical Yearbook of the Republic of Slovenia

DELEŽ SISTEMATIČNO PREGLEDANIH PREDŠOLSkih OTROK, ŠOLSkih NOVincev in učencev, obveznikov za sistematični pregled, 2000

PRE-SCHOOL CHILDREN, CHILDREN BEFORE ENTERING SCHOOL AND SCHOOL CHILDREN THAT RECEIVED PREVENTIVE CARE, 2000

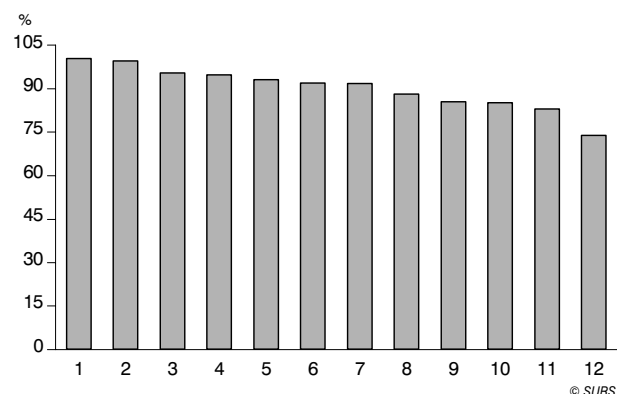

- učenci šol s prilagojenim programom / schools with special curriculum
- prvošolci / 1st grade
- petošolci / 5th grade
- dojenčki v 1. mesecu starosti / infants at 1 month of age
- sedmošolci / 7th grade
- triletni otroci / three-year-olds
- tretješolci / 3rd grade
- šolski novinci / pre-school children
- dojenčki v 12. mesecu starosti / infants at 12 month of age
- srednješolci - 1. letnik / 1st grade (secondary school)
- srednješolci - 3. letnik / 3rd grade (secondary school)
- petletni otroci / five-year-olds

Vir: Inštitut za varovanje zdravja Republike Slovenije / Source: Institute of Public Health of the Republic of Slovenia

ŠTEVILo KOLEdARSKIH DNI, IZGUBLJENIH ZARADI BOLNIŠKEGA STALEŽA, NA ZAPOsLENO OSEBO PO ZDRAVSTVENIH REGIJAH, 2000

NUMBER OF CALENDAR DAYS LOST DUE TO SICK LEAVE PER PERSON IN PAID EMPLOYMENT BY HEALTH REGIONS, 2000

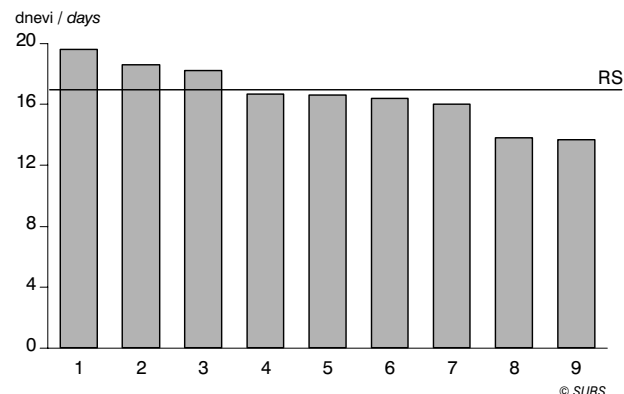

- Ljubljana
- Celje
- Koper/Capodistria
- Novo mesto
- Ravne na Koroškem
- Murska Sobota
- Maribor
- Kranj
- Nova Gorica

9.1 Zunajbolnišnično zdravstveno varstvo Out-patient health care

	1997	1998	1999	2000	
Zdravstveno varstvo na primarni ravni <i>Health care at primary level</i>					
SKUPAJ					TOTAL
Zdravniki	1402	1363	1413	1417	Physicians
Zdravniki, izračunani iz delovnih ur	1318,7	1391,4	1432,2	1492,8	Physicians (full-time equivalent)
od tega: % specialistov	58,3	61,1	59,4	61,5	% of physicians specialists
Prebivalci na zdravnika	1415,8	1455,1	1405,7	1404,6	Population per 1 physician
Kurativni obiski / 1000 prebivalcev	4821,5	5020,4	5009,7	4541,2	Curative consultations per 1000 population
Preventivni obiski / 1000 prebivalcev	473,4	539,0	557,2	567,6	Preventive consultations per 1000 population
Zdravstveno varstvo predšolskih otrok					
Health care for children aged 0-6 years					
Zdravniki	168,5	163,5	166,5	170,5	Physicians
Zdravniki, izračunani iz delovnih ur	158,4	155,6	145,4	160,4	Physicians (full-time equivalent)
od tega: % specialistov	81,9	84,4	80,2	82,4	% of physicians specialists
Otroci (0-6 let) na zdravnika, izračunanega iz delovnih ur	873,2	859,4	906,3	807,9	Children (0-6 years) per 1 physician (full time equivalent)
Kurativni obiski otrok / 1000 otrok (0-6 let)	5136,8	5562,2	5719,5	5279,8	Curative consultations of children per 1000 children aged 0-6
Kurativni obiski mladih / 1000 mladih (7-19 let)	443,8	565,9	458,5	377,0	Curative consultations of youth per 1000 youth aged 7-19
Kurativni obiski odraslih / 1000 odraslih (20 let in več)	20,4	38,5	22,8	21,3	Curative consultations of adults per 1000 adults aged 20 and over
Preventivni obiski otrok / 1000 otrok (0-6 let)	984,1 ¹⁾	1241,2	1446,6	1643,6	Preventive consultations of children per 1000 children aged 0-6
Preventivni obiski mladih / 1000 mladih (7-19 let)	14,3	22,5	16,0	16,3	Preventive consultations of youth per 1000 youth aged 7-19
Preventivni obiski odraslih / 1000 odraslih (20 let in več)	0,6	1,9	1,4	0,1	Preventive consultations of adults per 1000 adults aged 20 and over
Zdravstveno varstvo šolskih otrok in mladine					
Health care of schoolchildren and youth					
Zdravniki	152,5	154,0	159,0	163,5	Physicians
Zdravniki, izračunani iz delovnih ur	141,9	148,1	151,0	157,1	Physicians (full-time equivalent)
od tega: % specialistov	71,1	72,1	68,6	70,0	% of physicians specialists
Mladi (7-19 let) na zdravnika, izračunanega iz delovnih ur	2471	2310	2202	2056	Youth (7-19 years) per 1 physician (full time equivalent)
Kurativni obiski otrok / 1000 otrok (0-6 let)	1474,3 ²⁾	1003,4	550,5	476,1	Curative consultations of children per 1000 children aged 0-6
Kurativni obiski mladih / 1000 mladih (7-19 let)	1775,0	2049,5	2214,8	1983,6	Curative consultations of youth per 1000 youth aged 7-19
Kurativni obiski odraslih / 1000 odraslih (20 let in več)	87,8	105,9	159,3	156,4	Curative consultations of adults per 1000 adults aged 20 and over
Preventivni obiski otrok / 1000 otrok (0-6 let)	359,2 ²⁾	306,1	185,8	222,5	Preventive consultations of children per 1000 children aged 0-6
Preventivni obiski mladih / 1000 mladih (7-19 let)	383,5	524,4	506,7	581,7	Preventive consultations of youth per 1000 youth aged 7-19
Preventivni obiski odraslih / 1000 odraslih (20 let in več)	0,9	2,7	7,4	7,4	Preventive consultations of adults per 1000 adults aged 20 and over
Dejavnost splošne medicine					
General practice					
Zdravniki	810	786	826	836	Physicians
Zdravniki, izračunani iz delovnih ur	842	850	873	888	Physicians (full-time equivalent)
od tega: % specialistov	42,7	46,6	46,0	47,8	% of physicians specialists
Odrasli (20 let in več) na zdravnika, izračunanega iz delovnih ur	1841	1906	1831	1915	Adults (aged 20 and over) per 1 physician (full time equivalent)
Kurativni obiski otrok / 1000 otrok (0-6 let)	1187,7	1025,3	1075,9	849,9	Curative consultations of children per 1000 children aged 0-6
Kurativni obiski mladih / 1000 mladih (7-19 let)	901,6	878,5	897,1	700,4	Curative consultations of youth per 1000 youth aged 7-19
Kurativni obiski odraslih / 1000 odraslih (20 let in več)	4544,9	4786,3	4686,9	4265,9	Curative consultations of adults per 1000 adults aged 20 and over
Preventivni obiski otrok / 1000 otrok (0-6 let)	32,9	7,5	15,3	28,6	Preventive consultations of children per 1000 children aged 0-6
Preventivni obiski mladih / 1000 mladih (7-19 let)	22,1	21,1	5,2	11,9	Preventive consultations of youth per 1000 youth aged 7-19
Preventivni obiski odraslih / 1000 odraslih (20 let in več)	4,4	5,4	1,3	3,6	Preventive consultations of adults per 1000 adults aged 20 and over
Zdravstveno varstvo žensk					
Women's health care					
Ginekologi	104	104	110	101	Gynaecologists
Ginekologi, izračunani iz delovnih ur	99,4	93,4	118,5	119,5	Gynaecologists (full-time equivalent)
Ženske (15 let in več) na ginekologa, izračunanega iz delovnih ur	8604,1	9182,4	7274,5	7264,4	Women (aged 15 years and over) per 1 gynaecologist (full time equivalent)
Medicinske sestre	166	156	170	168	Nurses
od tega: % babic	10,1	% of midwives
Ženske (15 let in več) na sestro, izračunano iz delovnih ur	4971,7	5401,1	4863,8	4964,5	Women (aged 15 and over) per 1 nurse (full-time equivalent)
Nosečnice na babico, izračunano iz delovnih ur	1582,9	Pregnant women per 1 midwife (full-time equivalent)
Kurativni obiski / 1000 žensk	410,0	406,3	499,5	482,4	Curative consultations per 1000 women
Kurativni obiski v nosečnosti / 1000 nosečnic	226,1	232,7	259,2	261,7	Curative consultations during pregnancy per 1000 pregnant women
Preventivni obiski / 1000 žensk	359,1	397,1	454,1	443,1	Preventive consultations per 1000 women
Preventivni obiski v nosečnosti / 1000 nosečnic	3463,9	3644,5	4096,7	3820,2	Preventive consultations during pregnancy per 1000 pregnant women

1) V letu 1997 so v zdravstvenih regijah Celje, Novo mesto in Maribor napačno beležili obiske v predšolski in šolski dejavnosti.

In 1997 consultations in health care for children aged 0-6 and health care of school children were incorrectly recorded in health regions Celje, Novo mesto and Maribor.

2) Zaradi uvajanja novega načina zbiranja podatkov je podatek nezanesljiv. Veliko obiskov je bilo zabeleženih v zdravstvenem varstvu šolskih otrok in mladine, namesto v zdravstvenem varstvu predšolskih otrok.
Due to the introduction of a new method of data collection, the datum is not reliable. Many consultations were recorded in health care of schoolchildren and youth instead of health care for children aged 0-6.

9.1 Zunajbolnišnično zdravstveno varstvo (nadaljevanje)
Out-patient health care (continued)

	1997	1998	1999	2000	
Zdravstveno varstvo delavcev					
					Health care of employees
Zdravniki	167	155	151	146	Physicians
Zdravniki, izračunani iz delovnih ur	140	144	144	168	Physicians (full-time equivalent)
od tega: % specialistov	77,8	78,7	78,1	78,1	% of physicians specialists
Zaposleni na zdravnika, izračunanega iz delovnih ur	5389	5252	5283	4603	Employees per 1 physician (full-time equivalent)
Preventivni obiski / 1000 zaposlenih	379,4	402,2	394,9	368,0	Preventive consultations per 1000 employees
Zdravstveno varstvo na sekundarni ravni					
					Health care at secondary level
Ambulantna specialistična dejavnost					
					Out-patient specialist services
Zdravniki	306	339	343	345	Physicians
Zdravniki, izračunani iz delovnih ur	629,7 ³⁾	674,4	716,9	782,4	Physicians (full-time equivalent)
Prebivalci na zdravnika, izračunanega iz delovnih ur	2981 ³⁾	2941	2758	2527	Population per 1 physician (full time equivalent)
Kurativni obiski	2795629	2960788	3159525	3339566	Curative consultations
Kurativni obiski / 1000 prebivalcev	1411,9	1499,8	1598,7	1689,0	Curative consultations per 1000 population

3) Za leto 1997 manjkajo podatki o opravljenih delovnih urah zdravstvenega osebja iz bolnišnic Valdoltra in Izola ter nekaterih manjših enot.
The 1997 data on hours worked by health care personnel in hospitals Valdoltra, Izola and in some smaller units are missing.

Vir: Zdravstveni statistični letopis 2000, letnik 40, suplement št. 1, Inštitut za varovanje zdravja Republike Slovenije
Source: Health Statistical Yearbook 2000, Year 40, Supplement 1, Institute of Public Health of the Republic of Slovenia

9.2 Bolnišnice in porodnišnice
Hospitals and maternity hospitals

	1990	1995	1996	1997	1998	1999	2000	
Bolnišnice in porodnišnice¹⁾								
								Hospitals and maternity hospitals¹⁾
Postelje	11881	11411	11276	11233	11097	10959	10745	Beds
Sprejeti bolniki	312350	310991	307750	320790	325742	328819	332601	Admitted patients
Odpuščeni bolniki	312774	311136	307956	319930	326607	329258	332595	Outpatients treated
Bolniški dnevi (1000)	3599	3308	3282	3263	3147	3021	2904	Hospitalization days (1000)
Zdravniki in zobozdravniki	1922 ²⁾	2254 ^{2)*}	2309*	2293	2302	2371	2413	Physicians and dental physicians
Višje in srednje medicinsko osebje	8086	8732	8748	8785	8909	9010	8990	Medical staff with high and secondary school education
Nižje medicinsko osebje	258	216*	224	218	213	218	241	Medical staff with elementary education
Drugo medicinsko osebje	158	175*	142	144	166	280	412	Other medical staff education (daily)
Splošne in klinične bolnišnice³⁾								
								General and clinical hospitals³⁾
Postelje	10027	9374	9290	9546	9410	9278	9110	Beds
Sprejeti bolniki	281864	278569	276874	294724	300323	302822	305678	Admitted patients
Odpuščeni bolniki	202213	278592	277100	294068	301199	303140	305630	Outpatients treated
Bolniški dnevi (1000)	2984	2652	2636	2717	2611	2494	2383	Hospitalization days (1000)
Zdravniki in zobozdravniki	1765	2057	2113	2144	2146	2207	2247	Physicians and dental physicians
Višje in srednje medicinsko osebje	7332	7623	7740	7927	8072	8155	8164	Medical staff with high and secondary school education
Nižje medicinsko osebje	214	175	182	182	174	180	197	Medical staff with elementary education
Drugo medicinsko osebje	148	160*	125	125	151	248	352	Other medical staff education (daily)
Porodnišnice⁴⁾								
								Maternity hospitals⁴⁾
Postelje	157	151	151	151	151	151	133	Beds
Sprejete nosečnice	8084	7804	7604	7852	7624	7505	7779	Admitted patients
Odpuščene ženske	8044	7814	7606	7853	7637	7510	7760	Outpatients treated
Bolniški dnevi (1000)	50	39	40	39	37	36	36	Hospitalization days (1000)
Zdravniki	24	23	23*	23	22	22	22	Physicians
Višje in srednje medicinsko osebje	106	95	94	96	90	92	91	Medical staff with high and secondary school education
Nižje medicinsko osebje	-	-	-	-	-	-	-	Medical staff with elementary education
Drugo medicinsko osebje	3	3	3	2	2	2	3	Other medical staff education (daily)

1) Od leta 1992 Ginekološka, Pediatrična, Psihiatrična klinika in Inštitut Golnik niso več prikazani ločeno, temveč v sklopu Kliničnega centra Ljubljana. Od leta 1998 dalje sta Psihiatrična klinika in Bolnišnica Golnik spet prikazani posebej. Leta 2000 je med bolnišnice vključen tudi kirurški sanatorij Rožna dolina.
Since 1992 the Gynecological Clinic, the Pediatric Clinic, the Psychiatric Clinic and the Institute Golnik are no longer shown separately but under the Clinical Centre Ljubljana. Since 1998 the Psychiatric Clinic and the Institute Golnik are again shown separately. In 2000 the Surgical Sanatorium Rožna Dolina is included among hospitals.

2) Všteti so tudi pripravniki.
Trainees are also included.

9.2 Bolnišnice in porodnišnice (nadaljevanje) Hospitals and maternity hospitals (continued)

	1990	1995	1996	1997	1998	1999	2000	
Bolnišnice za TBC pljuč	3	3	3	2 ⁵⁾	2 ⁵⁾	2 ⁵⁾	2 ⁵⁾	Tuberculosis hospitals
Postelje	668	541	490	196	196	196	196	Beds
Sprejeti bolniki	11935	10400	9949	4196	4165	4507	4820	Admitted patients
Odpuščeni bolniki	11944	10388	9965	3914	4133	4560	4797	Outpatients treated
Bolniški dnevi (1000)	215	154	147	58	60	62	60	Hospitalization days (1000)
Zdravniki	70	70	66	20	20	21	22	Physicians
Višje in srednje medicinsko osebje	328	301	312	127	123	130	126	Medical staff with high and secondary school education
Nižje medicinsko osebje	9	1	1	1	1	1	1	Medical staff with elementary education
Drugo medicinsko osebje	3	2	3	3	2	2	5	Other medical staff education (daily)
Bolnišnice za duševne bolezni	3 ⁶⁾	4 ⁶⁾	4 ⁶⁾	4 ⁶⁾	4 ⁶⁾	4 ⁶⁾	4	Hospitals for mental diseases
Postelje	615	805	810	810	810	804	790	Beds
Sprejeti bolniki	3653	5006	4992	4967	4814	4938	5104	Admitted patients
Odpuščeni bolniki	3731	4999	5021	4975	4826	4934	5116	Outpatients treated
Bolniški dnevi (1000)	218	284	285	278	276	270	268	Hospitalization days (1000)
Zdravniki	35	53	53	53	58	59	61	Physicians
Višje in srednje medicinsko osebje	162	247	249	261	272	276	277	Medical staff with high and secondary school education
Nižje medicinsko osebje	24	14	13	10	10	9	9	Medical staff with elementary education
Drugo medicinsko osebje	4	6	6	9	8	15	15	Other medical staff education (daily)
Centri za rehabilitacijo⁷⁾	-	1	1	1	1	1	1	Rehabilitation centres⁷⁾
Postelje	-	200	200	200	200	200	200	Beds
Sprejeti bolniki	-	1879	1715	1925	2056	2193	2346	Admitted patients
Odpuščeni bolniki	-	1875	1737	1900	2106	2179	2424	Outpatients treated
Bolniški dnevi (1000)	-	68	71	68	68	69	72	Hospitalization days (1000)
Zdravniki	-	21	22	23	23	27	26	Physicians
Višje in srednje medicinsko osebje	-	154	159	170	166	159	142	Medical staff with high and secondary school education
Nižje medicinsko osebje	-	26	28	25	28	28	29	Medical staff with elementary education
Drugo medicinsko osebje	-	4	5	5	3	11	35	Other medical staff education (daily)
Ortopedske bolnišnice⁸⁾	2	2	2	2	2	2	2	Orthopedic hospitals⁸⁾
Postelje	414	340	335	330	330	330	316	Beds
Sprejeti bolniki	6850	7333	6616	7126	6760	6854	6874	Admitted patients
Odpuščeni bolniki	6842	7468	6527	7220	6706	6935	6868	Outpatients treated
Bolniški dnevi (1000)	132	111	102	103	95	90	85	Hospitalization days (1000)
Zdravniki	28	30	32	30	33	35	35	Physicians
Višje in srednje medicinsko osebje	158	188	194	204	198	196	190	Medical staff with high and secondary school education
Nižje medicinsko osebje	11	-	-	-	-	-	5	Medical staff with elementary education
Drugo medicinsko osebje	-	-	-	-	-	2	2	Other medical staff education (daily)

3) Podatki o bolnišnici za otroke v Stari Gori pri Novi Gorici so prištetni k podatkom o splošnih bolnišnicah.

The data on children's hospital Stara Gora near Nova Gorica are added to the data on general hospitals.

4) Brez porodniških oddelkov splošnih bolnišnic.

Excluding obstetric departments in general hospitals.

5) Zaradi možnosti primerjave s prejšnjimi leti je bil Inštitut Golnik do leta 1996 prikazan pri bolnišnicah za TBC pljuč. V letih 1997, 1998, 1999 in 2000 je vključen med splošne in klinične bolnišnice.

To enable comparison with previous years, the Institute Golnik was shown until 1996 at hospitals for treating TB. In 1997, 1998, 1999 and 2000 it was included among general and clinical hospitals.

6) Z letom 1993 in dalje je upoštevana tudi Psihiatrična bolnišnica Vojnik, ki je bila dotlej psihiatrični oddelek Splošne bolnišnice Celje. In 1993 the Psychiatric Hospital Vojnik, which had been a psychiatric department of the general hospital Celje until 1993, is included.

7) Zavodi za rehabilitacijo invalidov od leta 1989 do 1991 niso prikazani pri bolnišnicah, kasneje pa so.

In the 1989-1991 period institutions for rehabilitation of the disabled are not included at hospitals, after this period they are included.

8) Upoštevan je tudi Zavod za revmatične in srčne rekonvalescente Šentvid pri Stični.

Also the Institution for Rheumatic and Heart Convalescents Šentvid pri Stični is included.

Vir / Source: Inštitut za varovanje zdravja Republike Slovenije / Institute of Public Health of the Republic of Slovenia

9.3 Zdravstveni delavci in sodelavci, zaposleni v zdravstvu, po izobrazbi in mestu zaposlitve, 2000

Health care personnel and collaborators by education and place of employment, 2000

	Skupaj Total	Osnovno zdravstvo Basic health care		Spec. ambulante Spec. dispensaries		Splošne bolniš- nice General hospitals	Spec. bolnišnice Specialised hospitals		Klinike in inštituti Clinics and institu- tes	Zdravili- šča Spas	
		zdravstveni domovi health care centres	zasebni izvajalci private institu- tions	javni zavodi public institu- tions	zasebni izvajalci private institu- tions		javni zavodi public institu- tions	zasebni izvajalci private institu- tions			
SKUPAJ	37561	7850	2119	421	588	7900	2693	32	7446	1184	TOTAL
Visoka izobrazba	7657	1947	807	82	239	1311	376	11	1074	47	University education
Zdravniki	4483	1262	259	60	186	1138	295	10	859	42	Physicians
specialisti	2999	716	177	49	174	793	210	7	628	33	specialization
na specializaciji	788	247	29	8	6	236	51	2	144	4	resident
splošne medicine	696	299	53	3	6	109	34	1	87	5	general practitioner
sekundarji	174	27	1	-	-	65	16	-	64	-	secondary
pripravniki	95	10	1	-	-	22	-	-	59	-	intern
Zobozdravniki	1188	542	543	1	40	5	-	-	23	1	Dentists
specialisti	178	62	46	-	32	4	-	-	19	-	specialization
na specializaciji	42	23	7	-	1	-	-	-	3	-	resident
zobozdravniki	968	457	490	1	7	1	-	-	1	1	dentists
pripravniki	37	36	1	-	-	-	-	-	-	-	intern
Farmacevti	1079	10	-	3	1	36	11	1	49	1	Pharmacists
specialisti	95	4	-	1	-	14	6	-	15	-	specialization
na specializaciji	35	1	-	2	-	7	1	-	5	-	resident
farmacevti	949	5	-	-	1	15	4	1	29	1	pharmacists
pripravniki	32	-	-	-	-	-	-	-	-	-	intern
Dipl. medicinska sestra	169	14	1	4	-	80	14	-	21	-	State registered nurse
Dipl. sanitarni inženir	101	-	-	-	1	1	-	-	1	1	Bachelor of sanitary engineering
Drugi zdravstveni delavci ¹⁾	176	15	2	2	1	21	12	-	48	1	Other health care personnel
Zdravstveni sodelavci ¹⁾²⁾	461	104	2	12	10	30	44	-	73	1	Collaborators ¹⁾²⁾
Višja izobrazba	5129	1234	177	106	53	1126	369	5	1101	118	Higher non-university education
medicinske sestre	3052	844	59	93	33	792	236	4	679	15	state registered nurse
inž. farmacije	132	21	-	-	-	10	12	-	35	-	pharmaceutical engineer
fizioterapevti	867	176	83	10	5	130	30	-	181	90	physiotherapist
inž. radiologije	405	82	3	1	13	134	51	1	111	3	radiol. engineer
delovni terapevti	228	6	5	-	-	13	28	-	55	6	occupational therapist
sanitarni inž.	175	8	-	-	-	5	2	-	16	-	sanitary engineer
višji dentisti	58	50	7	-	1	-	-	-	-	-	dentist
ing. med. biokemije	3	1	-	-	-	2	-	-	-	-	medical biochemistry engineer
ing. zobne protetike	14	3	8	-	-	-	-	-	-	-	dental prosthetics engineer
ing. ortotike in protetike	13	2	4	-	-	-	-	-	6	-	orthotics and prosthetics engineer
višji zobni tehniki	11	2	8	-	-	-	-	-	-	1	dental technician
višji laboratorijski tehniki	72	25	-	2	-	20	6	-	9	1	laboratory technician
drugi	52	2	-	-	-	6	1	-	-	-	other
pripravniki - skupaj	47	12	-	-	1	14	3	-	9	2	interns - total
Srednja izobrazba	13190	3133	1011	118	191	3294	800	10	2215	113	Secondary education
zdravstveni tehniki ³⁾	10713	2462	682	97	182	3097	710	8	1942	109	state enrolled nurse
laboratorijski tehniki	753	295	7	19	5	127	48	2	152	2	laboratory technician
zobozdravstveni tehniki	668	300	319	2	1	-	-	-	17	1	dental technician
farmaceutski tehniki	786	3	-	-	1	40	12	-	53	-	pharmaceutical technician
drugi	135	28	-	-	1	21	17	-	11	-	other
pripravniki - skupaj	135	45	3	-	1	9	13	-	40	1	interns - total
Nižja izobrazba	2588	238	38	56	13	304	244	-	331	178	Primary education
bolničarji	711	5	1	-	-	132	3	-	-	7	nursing auxiliary
drugi	1877	233	37	56	13	172	241	-	331	171	other
Nezdravstveni delavci	8997	1298	86	59	92	1865	904	6	2725	728	Other workers
visoka	514	52	2	5	-	73	32	-	141	33	university education
višja	750	149	14	13	12	100	78	-	141	37	higher non-university education
srednja	2009	417	50	30	57	522	239	6	176	194	secondary education
drugi	5724	680	20	11	23	1170	555	-	2267	464	other education

1) Drugi zdravstveni delavci - vsi ostali zdravstveni delavci, ki se nahajajo v Nomenklaturi poklicev za dejavnost zdravstvenega varstva.
Other health professionals - all other health professionals who are listed in the Nomenclature of Professions in Health Care.

2) Zdravstveni sodelavci - vsak delavec, ki ima končano šolo naravoslovne smeri (kemija, biologija ali fizika), razen farmacevtov.
Health co-workers - all employees with a degree in natural sciences (chemistry, biology or physics), except for pharmacists.

3) Vštete so tudi babice.
Including midwives.

9.3 Zdravstveni delavci in sodelavci, zaposleni v zdravstvu, po izobrazbi in mestu zaposlitve 2000 (nadaljevanje)
Health care personnel and collaborators by education and place of employment, 2000 (continued)

	Lekarne Pharmacies		IVZ in ZV National Institute of Public Health and Regional Institutes of Public Health	ZZZS in ZPIZ Institute of Health Insur. of Slovenia and Inst. of Pens. and Disab. Insur. of Slovenia	Upravni organi in ministr- stva Admini- strative bodies and ministries	Socialni zavodi Social institu- tions	Izo- brazevalni zavodi Education institu- tions	Farma- cevtska industrija Pharmaceu- tical industry	Ostalo Others	
	javne public	zasebne private								
SKUPAJ	1267	152	775	65	233	3343	577	657	259	TOTAL
Visoka izobrazba	523	104	206	65	123	96	271	304	71	University education (duration 5-6 years)
Zdravniki	-	-	101	60	38	7	94	52	20	Physicians
specialisti	-	-	70	52	18	5	47	4	16	specialization
na specializaciji	-	-	23	1	12	-	19	4	2	resident
splošne medicine	-	-	8	7	8	2	28	44	2	general practitioner
sekundarji	-	-	-	-	-	-	1	-	-	secondary
pripravniki	-	-	-	3	-	-	-	-	-	intern
Zobozdravniki	-	-	1	3	-	-	28	-	1	Dentists
specialisti	-	-	1	2	-	-	12	-	-	specialization
na specializaciji	-	-	-	-	-	-	8	-	-	resident
zobozdravniki	-	-	-	1	-	-	8	-	1	dentists
pripravniki	-	-	-	-	-	-	-	-	-	intern
Farmacevti	523	104	6	2	7	-	47	247	31	Pharmacists
specialisti	27	9	3	-	1	-	2	1	12	specialization
na specializaciji	11	1	-	-	-	-	-	-	7	resident
farmacevti	485	94	3	2	6	-	45	246	12	pharmacists
pripravniki	25	1	-	-	-	-	-	6	-	intern
Dipl. medicinska sestra	-	-	6	-	1	16	12	-	-	State registered nurse
Dipl. sanitarni inženir	-	-	23	-	69	-	4	-	1	Bachelor of sanitary engineering
Drugi zdravstveni delavci	-	-	6	-	5	23	34	4	2	Other health care personnel
Zdravstveni sodelavci ¹⁾²⁾	-	-	63	-	3	50	52	1	16	Collaborators ¹⁾²⁾
Višja izobrazba	17	3	132	-	56	431	132	34	35	Higher non-university education (duration 3 to 4 years)
medicinske sestre	-	-	38	-	10	139	98	3	9	state registered nurse
inž. farmacije	17	3	3	-	-	-	4	26	1	pharmaceutical engineer
fizioterapevti	-	-	1	-	-	137	2	1	21	physiotherapist
inž. radiologije	-	-	-	-	-	1	4	-	1	radiol. engineer
delovni terapevti	-	-	-	-	-	112	1	1	1	occupational therapist
sanitarni inž.	-	-	82	-	44	2	15	-	1	sanitary engineer
višji dentisti	-	-	-	-	-	-	-	-	-	dentist
ing. med. biokemije	-	-	-	-	-	-	-	-	-	medical biochemistry engineer
ing. zobne protetike	-	-	-	-	-	-	3	-	-	dental prosthetics engineer
inž. ortotike in protetike	-	-	-	-	-	-	-	1	-	orthotics and prosthetics engineer
višji zobni tehniki	-	-	-	-	-	-	-	-	-	dental technician
višji laboratorijski tehniki	-	-	7	-	2	-	-	-	-	laboratory technician
drugi	-	-	1	-	-	34	5	2	1	other
pripravniki - skupaj	-	-	-	-	-	6	-	-	-	interns - total
Srednja izobrazba	376	33	139	-	45	1214	102	319	77	Secondary education
zdravstveni tehniki	-	-	65	-	43	1191	48	34	43	state enrolled nurse
laboratorijski tehniki	-	-	39	-	1	-	28	21	7	laboratory technician
zobozdravstveni tehniki	-	-	-	-	1	3	14	7	3	dental technician
farmaceutski tehniki	366	32	4	-	-	2	7	244	22	pharmaceutical technician
drugi	1	-	31	-	-	5	5	13	2	other
pripravniki - skupaj	9	1	-	-	-	13	-	-	-	interns - total
Nižja izobrazba	43	1	7	-	-	1130	-	-	5	Primary education
bolničarji	-	-	1	-	-	559	-	-	3	nursing auxiliary
drugi	43	1	6	-	-	571	-	-	2	other
Nezdravstveni delavci	308	11	291	-	9	472	72	-	71	Other workers
visoka	15	-	99	-	7	6	45	-	4	university education
višja	32	2	38	-	1	84	27	-	22	higher non-university education
srednja	94	3	94	-	1	101	-	-	25	secondary education
drugi	167	6	60	-	-	281	-	-	20	other education

Vir: Zdravstveni statistični letopis 2000, letnik 40, suplement št. 1, Inštitut za varovanje zdravja Republike Slovenije
Source: Health Statistical Yearbook 2000, Year 40, Supplement 1, Institute of Public Health of the Republic of Slovenia

9.4 Prijavljeni primeri nalezljivih bolezni¹⁾
Reported cases of infectious diseases¹⁾

	1990	1995	1996	1997	1998	1999	2000	
Salmoneloza								<i>Salmonella infection</i>
zboleli	3985	1548	1177	908	1284	2103	1836	<i>No. of cases</i>
umrli	8	1	1	-	1	-	-	<i>No. of deaths</i>
Griza (flexneri)								<i>Dysentery sh. flexneri</i>
zboleli	101	19	10	10	10	13	5	<i>No. of cases</i>
umrli	-	-	-	-	-	-	-	<i>No. of deaths</i>
Griza (sonnei)								<i>Dysentery sonnei</i>
zboleli	415	38	30	26	76	28	13	<i>No. of cases</i>
umrli	-	-	-	-	-	-	-	<i>No. of deaths</i>
Botulizem								<i>Botulism</i>
zboleli	-	6	-	2	1	6	1	<i>No. of cases</i>
umrli	-	-	-	-	-	-	1	<i>No. of deaths</i>
Okužba s hrano								<i>Toksinfektio alimentaris</i>
zboleli	1082	521	716	534	418	362	372	<i>No. of cases</i>
umrli	-	-	-	-	-	-	1	<i>No. of deaths</i>
Enterocolitis								<i>Enterocolitis</i>
zboleli	10762	7361	5975	5394	5347	5675	6721	<i>No. of cases</i>
umrli	-	3	1	-	2	1	-	<i>No. of deaths</i>
Oslovski kašelj								<i>Pertussis</i>
zboleli	61	35	57	81	25	23	34	<i>No. of cases</i>
umrli	-	1	-	-	-	-	-	<i>No. of deaths</i>
Škrlatinka								<i>Scarlatina</i>
zboleli	3358	2374	2909	3900	3484	2183	1828	<i>No. of cases</i>
umrli	-	-	-	-	-	-	-	<i>No. of deaths</i>
Tetanus								<i>Tetanus</i>
zboleli	10	9	5	5	3	5	9	<i>No. of cases</i>
umrli	-	1	1	2	-	-	2	<i>No. of deaths</i>
Norice								<i>Varicella</i>
zboleli	19124	17124	13700	13914	15715	14242	12853	<i>No. of cases</i>
umrli	-	-	-	-	-	-	-	<i>No. of deaths</i>
Ošpice								<i>Morbilli</i>
zboleli	92	398	7	9	13	1	-	<i>No. of cases</i>
umrli	-	-	-	-	-	-	-	<i>No. of deaths</i>
Rdečke								<i>Rubella</i>
zboleli	1895	139	54	36	47	22	9	<i>No. of cases</i>
umrli	-	-	-	-	-	-	-	<i>No. of deaths</i>
Hepatitis A								<i>Hepatitis A</i>
zboleli	543	92	57	99	62	58	40	<i>No. of cases</i>
umrli	-	-	-	-	-	-	-	<i>No. of deaths</i>
Hepatitis B								<i>Hepatitis B</i>
zboleli	117	43	35	31	35	29	26	<i>No. of cases</i>
umrli	-	-	-	-	-	-	3	<i>No. of deaths</i>
Mumps								<i>Parotitis epidemica</i>
zboleli	173	65	56	61	45	41	45	<i>No. of cases</i>
umrli	-	-	-	-	-	-	-	<i>No. of deaths</i>

1) Do leta 1996 so nalezljive bolezni razvrščene po IX. reviziji Mednarodne klasifikacije bolezni, poškodb in vzrokov smrti, po tem letu pa po X. reviziji Mednarodne klasifikacije bolezni in sorodnih zdravstvenih problemov za statistične namene.
Until 1996 infectious diseases were classified according to the IXth revision of the International Classification of Diseases, Injuries and Causes of Death. After 1996 they have been classified according to the Xth revision of the International Classification of Diseases and Similar Health Problems for Statistical Purposes.

Vir: Inštitut za varovanje zdravja Republike Slovenije
Source: Institute of Public Health of the Republic of Slovenia

9.4 Prijavljeni primeri nalezljivih bolezni¹⁾ (nadaljevanje)
Reported cases of infectious diseases¹⁾ (continued)

	1990	1995	1996	1997	1998	1999	2000	
Hemoragična mrzlica z renalnim sindromom								<i>Hemor. fever with renal syndrome</i>
zboleli	7	9	3	1	0	5	8	<i>No. of cases</i>
umrli	1	-	-	-	-	-	-	<i>No. of deaths</i>
Mikrosporia								<i>Mikrosporia</i>
zboleli	1731	1495	1647	1887	2053	2243	2290	<i>No. of cases</i>
umrli	-	-	-	-	-	-	-	<i>No. of deaths</i>
Virusni meningitis								<i>Meningitis viralis</i>
zboleli	376	194	334	455	269	154	257	<i>No. of cases</i>
umrli	2	2	-	-	1	-	-	<i>No. of deaths</i>
Virusni meningoencefalitis								<i>Meningoencephalitis viralis</i>
zboleli	114	83	80	254	86	51	53	<i>No. of cases</i>
umrli	-	1	-	-	1	1	-	<i>No. of deaths</i>
Meningokokni meningitis								<i>Meningitis meningococicca</i>
zboleli	13	7	6	4	4	7	6	<i>No. of cases</i>
umrli	1	-	-	-	-	-	-	<i>No. of deaths</i>
Meningokokna sepsa								<i>Meningococemia</i>
zboleli	13	2	9	2	5	2	3	<i>No. of cases</i>
umrli	1	-	-	-	-	-	1	<i>No. of deaths</i>
Pnevmokokni meningitis								<i>Pneumococcal meningitis</i>
zboleli	10	13	9	9	13	14	10	<i>No. of cases</i>
umrli	4	-	-	2	1	2	2	<i>No. of deaths</i>
Gnojni meningitis, povzročen s h. influenzae b								<i>Purulenta meningitis-H. influenzae b</i>
zboleli	4	8	10	19	18	18	5	<i>No. of cases</i>
umrli	-	-	-	-	-	1	-	<i>No. of deaths</i>
Gnojni meningitis - drugih povzročiteljev								<i>Purulenta meningitis - other</i>
zboleli	7	40	43	28	43	23	18	<i>No. of cases</i>
umrli	6	2	-	4	3	3	-	<i>No. of deaths</i>
Klopni meningoencefalitis								<i>Tick borne meningoencephalitis</i>
zboleli	104	281	406	274	137	150	196	<i>No. of cases</i>
umrli	-	-	-	-	1	1	2	<i>No. of deaths</i>
Boreliozni meningitis								<i>Lyme meningitis</i>
zboleli	20	22	13	20	10	26	10	<i>No. of cases</i>
umrli	-	-	-	-	-	-	-	<i>No. of deaths</i>
Boreliozni eritem								<i>Lyme eritema chr. migrans</i>
zboleli	615	2301	2634	2979	2207	2365	2515	<i>No. of cases</i>
umrli	-	-	-	-	-	-	-	<i>No. of deaths</i>
Aids								<i>Aids</i>
zboleli	2	14	10	1	14	9	7	<i>No. of cases</i>
umrli	2	11	6	1	10	6	3	<i>No. of deaths</i>

SOCIALNA VARNOST SOCIAL SECURITY

METODOLOŠKA POJASNILA METHODOLOGICAL EXPLANATIONS

- 10.1 Izdatki za socialno varnost
Expenditure on social protection
- 10.2 Izdatki za socialne prejemke po področjih
Expenditure on social benefits by function
- 10.3 Viri financiranja socialne varnosti
Receipts of social protection
- 10.4 Povprečno število uporabnikov zdravstvenega varstva
Average number of medical care users
- 10.5 Nekateri kazalci zdravstvenega zavarovanja
Some health insurance indicators
- 10.6 Odhodki zdravstvenih skupnosti za zdravstvene storitve
Health communities' expenses for medical services
- 10.7 Uživalci invalidnin in pokojnin - letno povprečje
Users of disability benefits and pensions - annual average
- 10.8 Odhodki invalidskega in pokojninskega zavarovanja
Disability and pension insurance expenses
- 10.9 Ponesrečeni pri delu in smrtne poškodbe pri delu po dejavnostih in spolu, 2001
Persons injured at work and fatal work-related injuries by activity and sex, 2001
- 10.10 Javni socialnovarstveni zavodi
Public social welfare institutions
- 10.11 Oskrbovanci in zaposleni v javnih socialnovarstvenih zavodih ter odklonjeni prosilci, 2001
People in care and persons in paid employment in social welfare institutions and refused applicants, 2001
- 10.12 Centri in podjetja za strokovno usposabljanje in zaposlovanje invalidov
Centres and enterprises for vocational training and employment of the disabled
- 10.13 Invalidi na usposabljanju, zaposleni invalidi in drugi zaposleni, ki delajo v centrih in podjetjih za poklicno usposabljanje, 2001
Disabled persons in training, disabled persons in paid employment and other persons employed in centres and enterprises for vocational training, 2001
- 10.14 Prejemniki socialnovarstvenih storitev preko centrov za socialno delo
Recipients of social welfare services
- 10.15 Upravičenci in sredstva, namenjena za financiranje socialnovarstvene dajavnosti in denarne socialne pomoči
Eligible persons and funding for social welfare activities
- 10.16 Otroški dodatek
Child allowance
- 10.17 Nadomestilo plače med porodniškim dopustom
Maternity leave compensation
- 10.18 Pomoč pri opremi za novorojenca
Assistance for goods for a new-born child
- 10.19 Starševski dodatek
Parental allowance at and after childbirth
- 10.20 Dodatek za nego otroka
Allowance for nursing a child

10. SOCIALNA VARNOST

IZDATKI IN VIRI FINANCIRANJA PROGRAMOV SOCIALNE VARNOSTI

METODOLOŠKA POJASNILA

Viri in metode zbiranja podatkov

Podatki o izdatkih in virih financiranja programov socialne varnosti so rezultat zbiranja podatkov glede na zahteve osnovnega sistema metodologije ESSPROS. Pridobili smo jih od nosilcev uradnih evidenc in iz objavljenih podatkov. Pri denarnih socialnih prejemkih smo večino podatkov pripravili iz individualnih podatkov; ti so bili oblikovani tako, da so zajemali vsa izplačila za posamezno leto. Vrednost sredstev za sofinanciranje delovanja centrov za socialno delo in za predšolsko vzgojo je ocenjena. Podatki o socialnih prejemkih, ki jih financirajo delodajalci, so grobe ocene, izdelane na podlagi rezultatov ankete o stroških dela.

Zajetje

Statistično zajetje je blizu popolnosti. Pomanjkljivi so podatki, ki se nanašajo na socialne prejemke, ki jih financirajo občine. Tako nismo zajeli dodatka za najemnino (ki se je lahko izplačeval prejemnikom socialnovarstvenih dajatev) in pomoči socialnega varstva, specifičnih za občine.

Pri zajemu podatkov so pomanjkljivi podatki za področje nastanitvev. Po definiciji metodologije ESSPROS sodi v to področje poleg že omenjenega dodatka za najemnino tudi razlika med ekonomsko in neprofitno najemnino; osnovno merilo za uvrstitev prejemka v področje nastanitvev je preverjanje premoženjskega stanja. Zaradi izrazite neselektivnosti dodeljenih stanovanj z neprofitno najemnino po socialnem merilu tudi teh razlik nismo vključili v opazovanje.

Prav tako nismo zajeli socialnega varstva, ki se financira z zasebnimi sredstvi.

Definicije in pojasnila

Socialna varnost obsega po metodologiji ESSPROS vsa posredovanja javnih in zasebnih institucij, ki gospodinjstvom ali posameznikom olajšajo breme določenih tveganj ali potreb brez sočasne zagotovitve enakovrednega nadomestila ali povračila in niso rezultat individualnih aranžmajev. Tveganja ali potrebe oziroma področja opazovanja so: bolezen in zdravstveno varstvo, invalidnost, starost, smrt hranitelja družine, družina in otroci, brezposelnost, nastanitev in druge oblike socialne izključenosti.

Enota opazovanja je program socialne varnosti. Ta je po definiciji sistem pravil, ki ga vzdržuje ena ali več institucionalnih enot, da zagotavljajo in financirajo socialno varnost. Za program mora biti možno sestaviti podatke o njegovih virih financiranja in izdatkih. Sestavljen naj bi bil tako, da se po njem zagotavlja socialna varnost zoper eno tveganje ali potrebo določene skupine ljudi. Sistem pravil je lahko določen z zakoni ali na njihovi podlagi, s pogodbami ali glede na upravno prakso. Programe socialne varnosti za Slovenijo smo izbrali tako, da je možno sestaviti ustrezne podatke, da se jih da razvrstiti po merilih metodologije in da predstavljajo zaokroženo vsebinsko celoto.

Glavne kategorije izdatkov programov socialne varnosti so socialni prejemki, upravni stroški, transferi drugim programom in drugi izdatki. Glavne kategorije virov financiranja programov socialne varnosti so socialni prispevki, prispevki države, transferi iz drugih programov in drugi viri.

Najpomembnejša kategorija izdatkov so **socialni prejemki**, ki so po definiciji transferi v denarju ali naravi in so po programih socialne varnosti dodeljeni gospodinjstvom ali posameznikom z namenom, da jim olajšajo breme, ko se pokažejo določena tveganja ali potrebe. Tako so v izrazu socialni prejemki zajete vse vrste denarnih in nedenarnih pravic ter drugih ukrepov. Prejemki se razvrščajo po področjih, po vrsti (v denarju - periodične ali enkratne, v naravi in v obliki preusmerjenih socialnih prispevkov) in po merilu preverjanja premoženjskega stanja.

Določene kategorije socialnih prejemkov se nanašajo na prejemke osebam pod in nad določeno starostjo. V vseh programih je starostna meja za moške 65, za ženske pa 60 let.

SOCIAL SECURITY

EXPENDITURE AND RECEIPTS OF SOCIAL PROTECTION SCHEMES

METHODOLOGICAL EXPLANATIONS

Sources and methods of data collection

Data on expenditure and receipts of social protection schemes are the result of data collection regarding the Core system of ESSPROS methodology requests. The data are acquired from official records and from published data. We prepared most data on cash benefits from individual data formed in the way that they covered all payments for a particular year. The value of funds for co-financing centres for social work and funds for pre-school education is estimated. The data on social benefits financed by employers are crude estimates gathered from the Labour Cost Survey.

Coverage

Statistical coverage is almost complete. The data on social benefits financed by municipalities are incomplete. The data on rent supplements (which could be paid to recipients of social welfare benefits) and social assistance benefits specific for municipalities are not covered.

The coverage for the housing function is incomplete. In addition to already mentioned rent supplements, according to ESSPROS this function covers the difference between commercial and non-commercial rents. The basic criterion for classifying a benefit into the housing function is the existence of means test. Because dwellings with non-commercial rents are unselective by social criteria those benefits are not observed.

Social assistance benefits financed by the private sector are also not included.

Definitions and explanation

Social protection by ESSPROS methodology encompasses all intervention from public or private bodies intended to relieve households and individuals of the burden of a defined set of risks or needs, provided that there is neither a simultaneous reciprocal nor an individual arrangement involved. The risk or needs respectively functions are Sickness/Health care, Disability, Old age, Survivors, Family/Children, Unemployment, Housing and Social exclusion not elsewhere classified.

Observation units are social protection schemes. By definition, the social protection scheme is a distinct body of rules, supported by one or more institutional units, governing the provision of social protection benefits and their financing. For the scheme to draw up a separate account of expenditures and receipts should be possible. Preferably they should be chosen in such a way that they provide protection against a single need and cover a single specific group of beneficiaries. The body of rules may be determined by law, by virtue of laws, by contracts or by virtue of administrative practice. The social protection schemes for Slovenia have been chosen in such a way that it is possible to compile appropriate data, that they can be classified according to the methodology and that they represent a rounded unit in terms of contents.

The main categories of social protection scheme expenditures are social benefits, administration costs, transfers to other schemes and other expenditure. The main categories of social protection scheme receipts are social contributions, general government contributions, transfers from other schemes and other receipts.

The main category of expenditure is **social benefits**, which are by definition transfers in cash or in kind by social protection schemes to households and individuals to relieve them of the burden of a defined set of risks or needs. Social benefits thus cover all monetary and non-monetary rights and other measures. Benefits are classified by functions, by type (cash benefits - periodic and lump sum benefits, benefits in kind and re-routed social contributions) and by the means test.

Certain categories of social benefits refer to assistance to persons under and above a certain age. In all schemes the age limit for men is 65 years and for women 60 years.

V posamezna področja socialne varnosti so po metodologiji ESSPROS vključeni naslednji prejemki:

- **bolezen in zdravstveno varstvo** - prejemki, povezani s telesno ali z duševno oboleslostjo, in zdravstveno varstvo, ki pomeni ohranjanje zdravja, ozdravljenje ali izboljšanje zdravja varovanih oseb, ne glede na izvor zdravstvenih težav (predvsem nadomestila za primer zadržanosti z dela zaradi bolezni, zdravstveno varstvo in zdravila);
- **invalidnost** - prejemki, povezani z nezmožnostjo sodelovanja v ekonomskih in socialnih aktivnostih telesno ali duševno prizadetih oseb (predvsem invalidske pokojnine osebam pod določeno starostjo in blago ter storitve invalidnim osebam);
- **starost** - prejemki, povezani s starostjo (predvsem starostne pokojnine, invalidske in družinske pokojnine osebam nad določeno starostjo ter blago in storitve, povezane s starostjo);
- **smrt hranitelja družine** - prejemki, povezani s smrtjo družinskega člana (predvsem družinske pokojnine osebam pod določeno starostjo);
- **družina in otroci** - prejemki, povezani z nosečnostjo, rojstvom otroka, s posvojitvijo, z vzgojo otrok in vzdrževanjem drugih družinskih članov (predvsem nadomestila plač med porodniškim dopustom in otroški dodatki);
- **brezposelnost** - prejemki, povezani z brezposelnostjo (predvsem nadomestila za primer brezposelnosti in poklicno izobraževanje);
- **nastanitev** - prejemki, povezani s stroški nastanitve;
- **druge oblike socialne izključenosti** - prejemki, namenjeni revnim in drugim skupinam socialno izključenih oseb, če jih ne moremo uvrstiti v nobeno drugo področje.

Vrednost vseh izdatkov za posamezni program socialne varnosti je vsota vseh oblik izdatkov za ta program. Vrednost vseh virov financiranja je vsota vseh vrst virov za ta program. Finančne operacije potekajo tudi med programi socialne varnosti. Glavne transakcije so transferi med programi in preusmerjeni socialni prispevki, prikazane kot izdatek enega programa in kot vir financiranja drugega programa. Pri seštevkih izdatkov in virov financiranja vseh programov te operacije niso upoštevane.

Objavljanje

Letno:	Statistične informacije. Socialna varnost Slovenija v številkah Statistični letopis Republike Slovenije
Enkratno:	Razvojna vprašanja statistike

ZDRAVSTVENO, POKOJNINSKO IN INVALIDSKO ZAVAROVANJE

METODOLOŠKA POJASNILA

Viri in metode zbiranja podatkov

Vir podatkov o zdravstvenem, pokojninskem in invalidskem zavarovanju so redna poročila in letopisi o zdravstvenem in socialnem varstvu v Sloveniji, ki jih izdajajo Ministrstvo za zdravstvo, Ministrstvo za delo, družino in socialne zadeve ter Zavod za pokojninsko in invalidsko zavarovanje Slovenije. Podatke o nesrečah pri delu in podatke o aktivnih zavarovancih zbira Inštitut za varovanje zdravja Republike Slovenije. Povzeti so iz letnih poročil. Podatki o uživalcih pokojnin, invalidnin in odhodkih invalidsko-pokojninskega zavarovanja so povzeti iz letnih poročil Zavoda za pokojninsko in invalidsko zavarovanje Slovenije.

Definicije in pojasnila

Za **aktivne zavarovance** štejemo osebe, ki so zaposlene v podjetjih in drugih organizacijah najmanj polovico polnega delovnega časa, in osebe, ki so z njimi izenačene (zaposleni pri zasebnikih, samozaposleni, osebe, ki sklenejo delovno razmerje v tujini).

V **obvezno pokojninsko in invalidsko zavarovanje** so vključene zaposlene osebe, ki so v delovnem razmerju v družbah, podjetjih in

In certain functions of social protection scheme the following social benefits are included:

- **Sickness / Health care** - benefits in connection with physical or mental illness and health care intended to maintain, restore or improve the health of the people protected, irrespective of the origin of the disorder (above all compensation in the case of sick leave, health care and pharmaceutical products).
- **Disability** - benefits in connection with the inability of physically or mentally disabled people to engage in economic and social activities (above all disability pensions to persons under a defined age and provisions of goods and services to the disabled).
- **Old age** - benefits in connection with old age (above all old-age pensions, disability and survivors' pensions to persons above a defined age and provisions of goods and services to the elderly).
- **Survivors** - benefits in connection with the death of a family member (above all survivors' pensions to persons under a defined age).
- **Family / children** - benefits in connection with the costs of pregnancy, childbirth and adoption, bringing up children and caring for other family members (above all maternity leave compensation and child allowance).
- **Unemployment** - benefits in connection with unemployment (above all unemployment benefits and vocational training).
- **Housing** - benefits in connection with the costs of housing.
- **Social exclusion not elsewhere classified** - benefits intended to poor people and other socially excluded groups to combat social exclusion where they don't belong to other functions.

The value of all expenditure for a certain social protection scheme is the sum of all categories of social protection scheme expenditure, and the value of all receipts is the sum of all receipts of the scheme. Some financial flows refer to operation with other social protection schemes. The main transactions between social protection scheme are transfers between schemes and re-routed social contributions. These are recorded as expenditure of the scheme from which they originate and as receipts of the scheme to which they are paid. In expenditure and receipts totals these flows are not considered.

Publishing

Annually:	Rapid Reports. Social protection Slovenia in Figures Statistical Yearbook of the Republic of Slovenia
Unique:	Development Questions of Statistics

HEALTH, PENSION AND DISABILITY INSURANCE

METHODOLOGICAL EXPLANATIONS

Sources and methods of data collection

The sources of data on health, pension and disability insurance are the regular reports and yearbooks on health and social security in Slovenia, published by the Ministry of Health, the Ministry of Labour, Family and Social Affairs and the Institute for Pension and Disability Insurance of Slovenia. Data on accidents at work and the active insured are gathered by the Institute of Public Health of the Republic of Slovenia from annual reports. Data on recipients of pensions, disability benefits and disbursements from pension and disability insurance are taken from the annual reports of the Institute for Pension and Disability Insurance of Slovenia.

Definitions and explanations

Active insurance covers people who are employed in enterprises and other organisations for at least half of full-time and people equated with them (people employed in independent personal work, the self-employed and people employed abroad).

Insured under compulsory pension and disability insurance schemes are people employed in enterprises and organisations and

organizacijah ter pri delodajalcih, ki opravljajo samostojno gospodarsko ali poklicno dejavnost, kmetje in člani njihovih gospodarstev. Zavarovanje v Republiki Sloveniji je enotno za vse zavarovance.

Začasna odsotnost z dela zaradi bolezni, poškodb, poklicnih bolezni, izolacije in spremstva ter nege bolnega družinskega člana pomeni bolniški dopust, izražen v treh kazalnikih (številu primerov, dnevih in povprečnem trajanju v dnevih). Podatke o začasni odsotnosti z dela zaradi nosečnosti in poroda smo povzeli po podatkih o družbenem varstvu otrok v Sloveniji (Letopis o zdravstvenem in socialnem varstvu). V letu 1991 je bil sprejet Zakon o invalidskem in pokojninskem zavarovanju v Republiki Sloveniji. Ta naj bi celovito urejal področje, ki so ga dotlej urejali zvezni in republiški zakoni ter statut in drugi akti Zavoda za pokojninsko in invalidsko zavarovanje. Najpomembnejše in najpogostejše pravice iz pokojninskega in invalidskega zavarovanja so starostne, invalidske, družinske in kmečke pokojnine, denarna nadomestila iz invalidskega zavarovanja, denarna nadomestila za telesno okvaro, varstveni dodatek in dodatek za pomoč in postrežbo. V 80. in 90. letih je bila rast števila starostnih upokojencev nadpovprečno visoka. Na tako rast so vplivali predvsem naslednji razlogi:

- uvedba predčasne pokojnine od leta 1983 in skokovita rast predčasnega upokojevanja, ki ga je v letu 1991 pospešila priprava novega zakona o pokojninskem in invalidskem zavarovanju z napovedjo zaostrežive pogojev upokojevanja;
- dokup pokojninske dobe za posamezne kategorije zavarovancev (vrhunski športniki, obrtniki), zlasti ugoden dokup dobe za čas opravljanja kmetijske dejavnosti;
- uvedba dokupa delovne dobe za delavce, katerih delo ni več potrebno, in za delavce, ki jim je prenehalo delovno razmerje zaradi stečaja ali likvidacije podjetij oz. organizacij, kar je pospešilo upokojevanje starejših brezposelnih oseb;
- upokojevanje generacije zavarovancev, ki se je zaposlila po drugi svetovni vojni, ko je bila značilna visoka stopnja zaposlovanja;
- priznanje dobe iz starostnega zavarovanja kmetov zakoncem kmetov in prevzemnikom kmetij.

Invalidski upokojenci. Na dinamiko rasti števila invalidskih upokojencev vplivajo predvsem velikost in dinamika gibanja populacije zaposlenih oseb ter stopnja organiziranosti in razvitosti zdravstva, varstva pri delu v najširšem smislu ter bolezni in poškodbe zunaj dela. Med vzroki nastanka invalidnosti prevladujejo bolezni in poškodbe zunaj dela. Nesreče pri delu in poklicne bolezni imajo na invalidsko upokojevanje le manjši vpliv. Razmere v gospodarstvu so v letu 1992 vplivale na povečan pritisk invalidskega upokojevanja. Delovni invalidi s preostalo delovno zmožnostjo imajo pravico do dela z delovnim časom, ki ustreza njihovi zmožnosti, do zaposlitve oziroma razporeditve na drugo ustrežno delo, do poklicne rehabilitacije in do ustreznih denarnih nadomestil.

Prejemniki drugih denarnih dajatev

Poleg pokojnin in nadomestil delovnim invalidom Zavod za pokojninsko in invalidsko zavarovanje priznava in izplačuje varstvene dodatke, invalidnine za telesne okvare in dodatke za pomoč in postrežbo.

Varstveni dodatek prejemajo upokojenci z nepopolno pokojninsko dobo, ki so socialno ogroženi.

Pravico do **denarnega nadomestila za telesno okvaro** si pridobi zavarovanec, če je telesna okvara posledica:

- poškodbe pri delu ali poklicne bolezni in če je najmanj 30-odstotna ne glede na pokojninsko dobo in
- bolezni ali poškodbe zunaj dela, če je najmanj 50-odstotna in če ima zavarovanec ob nastanku telesne okvare pokojninsko dobo, ki je določena za pridobitev invalidske pokojnine, ne glede na to, ali telesna okvara povzroča invalidnost ali ne. Telesne okvare so po težavnosti razvrščene v 8 stopenj, ki jim je prilagojena tudi višina denarnega nadomestila, pri čemer se upošteva tudi vzrok nastanka telesne okvare.

with other employers performing an independent commercial or professional activity, as well as farmers and members of their households. Insurance in the Republic of Slovenia is unified for all insured.

Temporary absence from work for reasons of illness, injury, occupational disease, isolation, accompaniment and attending to a sick family member are treated as sick leave. Sick leave is expressed in terms of three indicators - cases, days and average number of days. Data on temporary absence from work due to pregnancy or maternity leave for the years 1980 to 1989 were taken from the data on child care in Slovenia (Health Care and Social Security Yearbook). The Act on Pension and Disability Insurance in the Republic of Slovenia was adopted in 1991. It is intended to regulate this whole field, which was previously administered according to federal and republic laws, statutes and other acts issued by the Institute for Pension and Disability Insurance. The most important and most frequent rights deriving from pension and disability insurance are old-age, disability, family and farmers' pensions, disability benefits, disability allowances, supplementary benefits and allowances for care and help. In the 1980s and 1990s the growth in the number of old-age pensioners has been above average, influenced particularly by the following factors:

- the introduction of early retirement in 1983 and the leap in people taking early retirement, accelerated in 1991 with the preparation of the new Act on Pension and Disability Insurance, which envisaged stricter pension conditions,
- the opportunity for independent categories of insured persons (top athletes, tradesmen) to buy up their pension qualification period and the particularly favourable conditions for buying up the pension qualification period for time spent performing agricultural activities
- the introduction of the opportunity to buy up the working period for workers whose work is no longer needed and whose employment has been terminated due to the bankruptcy or liquidation of their enterprise or organisation, which has increased the pressure on the provision of pensions to the older unemployed persons,
- providing pensions to a generation of insured persons who took up employment after World War II when the level of employment was high,
- granting the years earned towards old-age pension of a farmer to the farmer's spouse or the recipient of the farm.

Disability pensioners. The major influence on the dynamics of the growth in the number of disability pensioners has come from the size and dynamics of the trends in the employed population and the level of organisation and development of health, safety at work in the widest sense and illnesses and injuries outside work. Illnesses and injuries outside work are the main cause of disability. Accidents at work and occupational diseases have a smaller effect on the number of disability pensioners. The economic circumstances in 1992 led to an increased pressure on disability insurance. Disabled persons who retain some working capacity - the working disabled - have the right to work for the number of hours corresponding to their remaining working capacity, to employment or reallocation to other suitable work, to occupational rehabilitation and to appropriate benefits.

Recipients of other financial assistance

In addition to pensions and benefits for the working disabled persons the Institute for Pension and Disability Insurance pays supplementary benefit, disability benefits and allowances for care and help.

Pensioners who have not completed the full pension qualification period and who have insufficient income receive **care allowances**.

People with a disability have the right to a **disability allowance** if the disability arose as a result of:

- an injury at work or an occupational disease and if the disability is at least 30 per cent, irrespective of the pension qualification period and
- illness or injury outside work, if the disability is at least 50 per cent and provided that, when the disability was incurred, the insured individual had a pension qualification period sufficient to obtain a disability pension, irrespective of whether or not the disability causes disability. Disability is classified according to degree of severity into eight levels. Each level has a corresponding allowance, whereby the cause of the disability is taken into consideration.

Dodatek za pomoč in postrežbo. Pravico do tega dodatka imajo uživalci pokojnin (razen kmetov, ki so zavarovani le starostno, ob izgubi delovne sposobnosti ali smrti), če invalidska komisija ugotovi, da potrebujejo pomoč druge osebe za opravljanje večine ali vseh življenjskih potreb. Pravico do tega dodatka imajo tudi slepi in nepokretni aktivni zavarovanci.

Preživninsko varstvo kmetov. Od začetka veljavnosti Zakona o preživninskem varstvu kmetov je bilo do konca leta 1992 sklenjenih 200 pogodb, na podlagi katerih se za prodano zemljišče in druge nepremičnine pridobi pravica do pokojnine.

Uživalci **vojaških pokojnin** in uživalci **pokojnin, uveljavljenih v drugih republikah nekdanje SFR Jugoslavije.** Po določilih Ustavnega zakona za izvedbo temeljne listine o samostojnosti in neodvisnosti Republike Slovenije je Republika Slovenija z odloki Izvršnega sveta Skupščine Republike Slovenije z dne 31. 10. in 14. 11. 1991 s 1. 11. 1991 prevzela obveznosti izplačevanja vojaških pokojnin in začasno prevzela izplačevanje akontacij pokojnin in drugih dajatev iz pokojninskega in invalidskega zavarovanja osebam s stalnim prebivališčem v Republiki Sloveniji, ki so to pravico uveljavile v drugih republikah nekdanje SFR Jugoslavije. Po zakonu o zagotavljanju socialne varnosti slovenskim državljanom, ki dobivajo pokojnino iz republik nekdanje SFR Jugoslavije, imajo državljani Republike Slovenije, ki so prejemniki teh pokojnin, pravico do **dodatka k pokojnini.** Dodatek k pokojnini odmeri in izplačuje Zavod za pokojninsko in invalidsko zavarovanje.

Objavljanje

Mesečno:	Statistične informacije, Socialna varnost
Letno:	Slovenija v številkah Statistični letopis Republike Slovenije

SOCIALNO IN DRUŽINSKO VARSTVO

METODOLOŠKA POJASNILA

Viri in metode zbiranja podatkov

Prikazani podatki so večinoma rezultat rednih letnih statističnih raziskovanj s področja socialnega varstva, ki jih izvaja statistični urad. Nekatere tu objavljene podatke nam posreduje Ministrstvo za delo, družino in socialne zadeve, in sicer o upravičencih do socialno-varstvenih storitev in **denarne socialne pomoči** in o upravičencih do družinskih prejemkov.

Zajetje

V podatkih so zajeti zavodi za usposabljanje otrok in mladostnikov z motnjami v razvoju, domovi za starejše, kombinirani socialnovarstveni zavodi, posebni socialnovarstveni zavodi, varstveno-delovni centri, centri in podjetja za strokovno usposabljanje in zaposlovanje invalidov ter upravičenci do **denarne socialne pomoči** in socialnovarstvenih storitev.

Prikazujemo tudi podatke o družinskih prejemkih (otroškem dodatku, nadomestilu plače med porodniškim dopustom, pomoči za opremo novorojenca, starševskem dodatku ter dodatku za nego otroka).

Definicije in pojasnila

Zavodi za usposabljanje otrok in mladostnikov z motnjami v razvoju so zavodi ter varstveni oddelki za težje in težko duševno in telesno motene otroke in mladostnike, ki nudijo tem otrokom trajno nego in oskrbo ter zdravstveno varstvo.

Centri in podjetja za poklicno usposabljanje in zaposlovanje invalidov so ustanove, ki strokovno usposabljaajo in tudi zaposlujejo invalide, ki so zaradi posledic nezgod, bolezni ali drugih vzrokov funkcionalno manj sposobni za življenje.

Domovi za starejše opravljajo institucionalno varstvo starejših, ki nadomešča ali dopolnjuje funkcije doma ali lastne družine (organizirana prehrana in varstvo ter zdravstveno varstvo).

Allowance for care and help. Pension recipients (apart from farmers insured for retirement, loss of the ability to work or death) have the right to an allowance if a disability board establishes that they require the help of another person to perform most or all of their essential needs. Blind and immobile active insured also have the right to this allowance.

Protecting the livelihood of farmers. From the time the Act on Protecting the Livelihood of Farmers came into force until the end of 1992, 200 contracts were signed forming the basis for the acquisition of pension rights against the sale of land and other real estate.

Recipients of military pensions and recipients of pensions established in other republics of former SFR Yugoslavia. Pursuant to the Constitutional Act Implementing the Basic Constitutional Charter on the Independence and Sovereignty of the Republic of Slovenia, the Republic of Slovenia assumed on 1 November 1991, by decrees of the Executive Council of the Assembly of the Republic of Slovenia of 31 October and 14 November 1991, the obligation to pay military pensions, and temporarily took over the payment of pensions and other contributions from pension and disability insurance to persons with permanent residence in the Republic of Slovenia who had established that right in other republics of the former SFR Yugoslavia. According to the law guaranteeing social security to Slovenian citizens who receive pensions from other republics of former SFR Yugoslavia, citizens of the Republic of Slovenia in receipt of such pensions have the right to a **pension supplement.** The pension supplement is calculated and paid by the Institute for Pension and Disability Insurance.

Publishing

Monthly:	Rapid Reports, Social Security
Annually:	Slovenija in Figures Statistical Yearbook of the Republic of Slovenia

SOCIAL AND FAMILY WELFARE

METHODOLOGICAL EXPLANATIONS

Sources and methods of data collection

The data are mostly the result of regular annual statistical surveys on social welfare carried out by the Statistical Office. Some data are sent to us by the Ministry of Labour, Family and Social Affairs, namely data on persons eligible to social welfare benefits and services, on persons eligible to family allowances.

Coverage

Covered are institutions for training moderately and seriously handicapped children and youth, old people's homes, combined social welfare institutions, special social welfare institutions, centres for protection and training, centres and companies for vocational training and employment of the disabled and persons eligible to social welfare benefits and services.

Presented are also data on family receipts such as child allowance, maternity leave compensation, assistance for goods for a new-born child, parental allowance and allowance for nursing a child as well as data on disability benefits, expenditure on disabled soldiers, civilians disabled during the war and victims of military aggression.

Definitions and explanations

Institutions for training moderately and seriously handicapped children and youth are institutions for mentally and physically handicapped children and youth and welfare departments offering permanent care (including health care) to children with serious mental or physical handicaps.

Centres and companies for vocational training and employment of the disabled train and employ disabled people whose functional abilities have been reduced as a consequence of accident, illness or some other handicap.

Old people's homes provide institutional care for the aged, with which they substitute or supplement the functions of home or own family (organised nutrition and care, and health care).

Kombinirani socialnovarstveni zavodi so domovi za starejše z enotami za posebne oblike varstva starejših, ki so bolni in bi sodili v posebne socialnovarstvene zavode. Takih oskrbovancev je v teh ustanovah od 30 do 75 %.

Posebni socialnovarstveni zavodi opravljajo posebne oblike institucionalnega varstva za odrasle duševno in telesno prizadete osebe.

Varstveno-delovni centri opravljajo naloge vodenja in varstva ter organizirajo zaposlitev v posebnih razmerah za duševno in telesno prizadete odrasle osebe.

Prikazujemo tudi podatke o otrocih in odraslih, ki so uporabniki socialnovarstvenih storitev in prejemniki denarne socialne pomoči.

Prikrajšani za normalno družinsko življenje so otroci in mladostniki, katerih starši so umrli, so neznani (najdenčki), so jih zapustili ali ne skrbijo zanje. Sem sodijo tudi otroci in mladostniki, katerih staršem je sodišče z odločbo odvzelo starševske pravice, oziroma otroci in mladostniki, katerih starši zanemarjajo starševske pravice ali jih ne morejo izpolnjevati (so na prestajanju kazni, daljšem zdravljenju, kronično bolni itd.), otroci in mladostniki, katerih starši imajo neurejene medsebojne odnose (prepiri, grobosti) ali katerih starši so vdani pojavom, ki so v nasprotju s splošno veljavnimi družbenimi normami oz. te norme kršijo.

Otroci in mladostniki iz materialno ogroženih družin so otroci in mladostniki, katerih starši nimajo dovolj sredstev za življenje (so brez stalnega dohodka, z minimalnim dohodkom na družinskega člana, nezaposleni, z nerešenimi stanovanjskimi vprašanji ipd.).

Otroci in mladostniki z motnjami v telesnem razvoju. V to skupino so zajeti slepi in slabovidni ter taki, ki imajo slušne, govorne ali druge telesne motnje ali več vrst motenj.

Otroci in mladostniki z motnjami v duševnem razvoju so težko, težje, zmerno in lažje duševno prizadeti ali na meji normalnih sposobnosti.

Vedenjsko in osebnostno moteni otroci in mladostniki. V to skupino štejemo uživalce mamil oz. prestopnike (otroci: do 14. leta starosti; mlajši mladoletniki: od izpolnjenega 14. leta do še ne izpolnjenega 16. leta starosti; starejši mladoletniki: od izpolnjenega 16. do še ne izpolnjenega 18. leta starosti).

Drugi otroci in mladostniki v družbenem varstvu so otroci s statusnimi vprašanji, ki se nanašajo na premoženjske razmere itd.

Materialno ogroženi. Tu so upoštevane odrasle osebe, ki sploh nimajo ali nimajo dovolj sredstev za svoje osnovne življenjske potrebe ali za osnovne potrebe svoje družine. Sem uvrščamo tudi osebe, stare 60 let in starejše, ki imajo zemljo, a je zaradi starosti ne morejo obdelovati in si tako pridobiti osnovnih sredstev za življenje.

Invalidne odrasle osebe so osebe, ki zaradi telesne invalidnosti ali duševnih motenj niso sposobne za delo in potrebujejo družbeno pomoč. To so slepi in slabovidni, slušno prizadeti, duševno nezadostno razviti, duševno in živčno bolni, s telesnimi okvarami ali drugi invalidi.

Odrasli z vedenjskimi in osebnostnimi težavami so storilci kaznivih dejanj, ki so bili pravnomočno obsojeni in so deležni pomoči centra za socialno delo že v času prestajanja kazni oziroma po prestani kazni. V to skupino oseb prištevamo tudi uživalce mamil (alkoholike ali zasvojene s prepovedanimi drogami), ki ogrožajo sebe, družino in okolje v tolikšni meri, da jim je potrebna psihosocialna pomoč, ter druge, ki kršijo splošne družbene norme, prosjačijo, se ukvarjajo s prostitucijo in podobno.

Denarna pomoč kot edini vir preživljanja je pomoč osebam, ki so trajno nezmožne za delo, in starejšim od 60 let, če so brez vsakršnih dohodkov oz. prejemkov, brez premoženja in nimajo nikogar, ki bi jih bil dolžan in sposoben preživljati, in živijo doma. Merila za pridobitev te pomoči so objavljena v 24. čl. Zakona o socialnem varstvu (Ur. l. RS 54/92).

Denarni dodatek je začasna denarna pomoč posamezniku ali družini, ki si ne more zagotoviti sredstev za preživljanje, in je univerzalne narave. Merila za pridobitev te pomoči so zapisana v 26. čl. Zakona o socialnem varstvu (Ur. l. RS 54/92).

Enkratni denarni dodatek je enkratna denarna pomoč, dodeljena upravičencem po 33. čl. Zakona o socialnem varstvu (Ur. l. RS 54/92)

Combined social welfare institutions are homes for the aged, which include units for special forms of care for the aged who are sick and would belong into special social welfare institutions (between 30% and 75% of such persons).

Special social welfare institutions provide special forms of institutional care for mentally and physically handicapped adults.

Centres for protection and training provide special training and care for mentally and physically handicapped adults.

Data on children and adults recipients of social welfare services and benefits are also shown.

Deprived of a normal family life are children and youth whose parents have died, whose parents are unknown (foundlings) or whose parents have left them or do not take care of them. Included are also children and youth whose parents' parental rights were taken away by the court, children and youth whose parents neglect their parental duties or are unable to fulfil them (are imprisoned, are under longer medical treatment, are chronically ill, etc.), children and youth whose parents have unsettled mutual relations (quarrels, violence) or whose parents' behaviour deviates from generally accepted social norms.

Children and youth from financially handicapped families are children and youth whose parents do not have enough resources for livelihood (they have no permanent source of income, have minimum income per family member, are unemployed, have housing problems, etc.).

Physically disturbed children and youth are blind or weak-sighted, have hearing or speaking problems, other physical disturbances or several disturbances at the same time.

Mentally disturbed children and youth are severely, heavily, moderately or lightly mentally disturbed or are on the border of normal ability.

Behaviourally and personally disturbed children and youth are drug users and offenders (i. e. children under 14 years of age, younger juveniles between the ages of 14 and 16, and older juveniles between the ages of 16 and 18).

Other children and youth in social care are those involved in status questions relating to financial circumstances, etc.

Persons with financial problems are adults who do not have any or do not have enough financial means to satisfy their basic needs or the needs of their families. Included are persons over 60 years of age who have land but due to their age cannot cultivate it and thus obtain basic livelihood.

Disabled adults are people who, due to their physical disability or mental problems, are incapable of working and need social assistance. They may be blind or weak-sighted, have hearing problems, are mentally underdeveloped, mentally ill or neurotic, physically handicapped or otherwise disabled.

Behaviourally and personally disturbed adults are perpetrators of criminal acts who were legally sentenced and are assisted by the social work centre already while serving their sentence or after they served it. This group includes also drug users (alcoholics or drug addicts) who endanger themselves, their families and people around them to such extent that they need psycho-social help, as well as others who break generally accepted social norms, beg or deal with prostitution and similar.

Income support as the only source of livelihood is assistance to persons who are permanently unable to work and to persons over 60 years of age who live at home but have no income or property and have no one who would be obliged or capable of supporting them. Criteria for obtaining this assistance are described in Article 24 of the Social Welfare Act (OJ RS No. 54/92).

Income support is temporary assistance to individuals or families who cannot provide funds for living and is of universal nature. Criteria for obtaining this assistance are described in Article 26 of the Social Welfare Act (OJ RS No. 54/92).

Single income support is a one-time financial assistance to persons eligible to it according to Article 33 of the Social Welfare Act (OJ RS

za premostitev trenutne materialne ogroženosti, ne glede na pogoje oz. merila, določene v prvem odstavku 26. čl. istega zakona.

Denarna socialna pomoč je denarna pomoč (v izjemnih primerih se lahko deloma ali v celoti izplača v naravi v obliki bonov, naročilnice, plačila računov itd.), dodeljena upravičencem, ki si ne morejo sami zagotoviti preživetja z delom, s pravicami iz dela ali zavarovanja, z dohodka iz premoženja in iz drugih virov oziroma z nadomestili ali prejemki po drugih predpisih ali s pomočjo tistih, ki so jih dolžni preživljati, ali na drugačen način.

Denarna socialna pomoč je vezana na minimalni dohodek, ta znaša 37 943 SIT, in se usklajuje enkrat letno, in sicer v januarju, za indeks cen življenjskih potrebščin za obdobje zadnjih dvanajst mesecev pred mesecem uskladitve, uporablja pa se od prvega dne naslednjega meseca po uskladitvi.

Denarna socialna pomoč se dodeli za določen čas.

Če je upravičenec trajno nezmožen za delo in je brez vsakršnih dohodkov oz. prejemkov ter brez premoženja in nima nikogar, ki bi ga bil dolžan in sposoben preživljati, in živi doma, se mu dodeli **trajna denarna socialna pomoč**.

Denarna socialna pomoč je bila uvedena z Zakonom o spremembah in dopolnitvah zakona o socialnem varstvu (Ur. list RS št. 26/2001; veljati je začel s 1. septembrom 2001) in je v celoti nadomestila denarno pomoč kot edini vir preživljanja, denarni dodatek in enkratni denarni dodatek.

Otroški dodatek je dopolnilni družinski prejemek, namenjen za delno poravnavanje stroškov in vzdrževanje otroka.

Do otroškega dodatka so bili od 1. 1. do 30. 4. 1994 upravičeni otroci, če dohodek na družinskega člana ni presegel 43 % povprečne plače v Sloveniji, od 1. 5. 1994 do 1. 5. 1999 pa, če ta dohodek ni presegel 50 % povprečne plače v Sloveniji.

Od 1. 5. 1999 je višina otroškega dodatka prav tako odvisna od dohodka na družinskega člana, določa pa se na podlagi 8 dohodkovnih razredov. Višina dodatka je odvisna tudi od števila otrok v družini, ki prejemajo otroški dodatek; najnižja je za prvega otroka, višja za drugega, za tretjega in naslednje otroke pa je najvišja. Višina otroškega dodatka je določena v nominalnih zneskih, ki se dvakrat letno usklajujejo z rastjo cen življenjskih potrebščin.

Nadomestilo plače med porodniškim dopustom je nadomestilo plače, namenjeno materi v času dopusta ob rojstvu otroka, dopusta za nego in varstvo otroka ter daljšega dopusta za nego in varstvo otroka.

Pravico do tega nadomestila plače ima lahko tudi otrokov oče ali druga oseba, ki otroka neguje in varuje, ter oseba, ki sprejme otroka v rejo in varstvo zaradi posvojitve.

Starševski dodatek ob rojstvu otroka je denarna pomoč staršem ob in po otrokovem rojstvu. Pravico do starševskega dodatka ima vsaka mati, ki ne izpolnjuje pogojev za pravico do denarnega nadomestila med porodniškim dopustom ali kakega drugega nadomestila plače, če je državljanica Republike Slovenije in ima v njej stalno prebivališče.

Namesto matere si lahko pridobi pravico do starševskega dodatka tudi otrokov oče ali druga oseba, ki otroka neguje in varuje, in sicer, če mati umre, zapusti otroka ali je nesposobna za samostojno življenje in delo, oz. druga oseba, ki sprejme otroka v nego in varstvo zaradi posvojitve. Starševski dodatek znaša 52 % zajamčene plače.

Pomoč za opremo novorojenca je enkratna pomoč ob rojstvu otroka v obliki zavitka za novorojenca (v treh različicah: A, B, C) ali kot enakovredna denarna pomoč.

Dodatek za nego otroka je denarni dodatek za nego, ki se izplačuje enemu od staršev hudo bolnega otroka ali otroka s telesno ali duševno prizadetostjo. Dodatek za nego otroka je bil uveden s 1. 5. 1996. Upravičenec do dodatka za nego otroka je hudo bolan otrok oziroma otrok s telesno ali duševno prizadetostjo, ki je državljan Republike Slovenije in ima v Republiki Sloveniji stalno bivališče. Če otrok živi doma in zanj v celoti skrbijo starši, znaša dodatek za nego otroka 30 % zajamčene plače. Če je otrok v dnevnem institucionalnem varstvu, kjer ima brezplačno oskrbo, znaša ta dodatek 20 % zajamčene plače.

No. 54/92) in order to bridge current financial difficulties, irrespective of conditions defined in Paragraph 1 of Article 26 of the same act.

Financial social assistance is financial assistance (exceptionally it can be given in kind in the form of coupons, order forms, payment of bills, etc.) given to entitled persons that cannot provide their own living by working, with rights from work or insurance, with income from property and from other sources, or with benefits or receipts according to other regulations, or with the help of those who are obliged to support them or in some other way.

Financial social assistance depends on the minimum income, which is SIT 37,943 and is adjusted once a year in January according to the consumer price index for the period of the last twelve months before the month of adjustment. It is used from the first day of the next month after the adjustment.

Financial social assistance is temporary.

In case the entitled person is permanently incapacitated for work and is without any income or receipts and without any property and has nobody who would be obliged and capable to support him and lives at home, a **permanent financial social assistance** is given.

Financial social assistance was introduced with the Act Amending the Social Welfare Act (OJ RS 26/2001, which came into force on 1 September 2001) and replaced financial assistance as the only source of livelihood, financial assistance and single financial assistance.

Child allowance is supplementary income for a family for partial covering of expenses and supporting a child.

Between 1 January 1994 and 31 April 1994 eligible to child allowance were those children whose parents' income per family member did not exceed 43% of average income in Slovenia. Between 1 May 1994 and 1 May 1999 the income should not exceed 50% of average income in Slovenia.

Since 1 May 1999 the amount of the child allowance depends on income per family member. To this end there are 8 income classes. The amount also depends on the number of children in the family receiving child allowance. It is the lowest for the first child, higher for the second child and the highest for the third and any subsequent child. The child allowance is defined in nominal amounts, which are adjusted with the growth of consumer prices twice a year.

Maternity leave compensation is compensation of income for the time of maternity leave at childbirth, leave for the care and nursing of the child, or longer leave for the care and nursing of the child.

Father or some other person taking care of the child or a person fostering the child for adoption can also be eligible to maternity leave compensation.

Parental allowance at childbirth is financial assistance for parents at and after childbirth. Every mother who does not fulfil the conditions for maternity leave compensation or some other salary compensation, on condition that she is a citizen of the Republic of Slovenia and has permanent residence in Slovenia, has the right to parental allowance.

Child's father or some other person taking care of the child as well as some other person fostering the child for adoption can also apply for parental allowance instead of the child's mother in case the mother died, left the child or is incapable of living or working on her own. Parental allowance amounts to 52% of the guaranteed salary.

Assistance for goods for a new-born child is a one-time assistance at childbirth. It is given as a package for a new-born child (in three varieties A, B, C) or as financial assistance.

Allowance for nursing a child is financial allowance for nursing paid to one of the parents of a severely ill child or a physically or mentally handicapped child. This allowance was introduced on 1 May 1996. Eligible to allowance for nursing a child are severely ill children or physically or mentally handicapped children, on condition that they are citizens of the Republic of Slovenia and have permanent residence in Slovenia. If the child lives at home with parents and parents take care of him/her, the allowance amounts to 30% of the guaranteed salary. If the child is in daily institutional care with free nursing, the allowance amounts to 20% of the guaranteed salary.

Če otrok zaradi zdravljenja, usposabljanja, vzgoje ali šolanja živi v zavodu, kjer ima brezplačno oskrbo, mu za čas, ko je v zavodu, ta dodatek ne pripada.

S 1. majem 1999 so bile uveljavljene spremembe in dopolnitve zakona, s katerimi je bilo določeno, da so do dodatka za nego otroka upravičeni tudi hudo bolni otroci ali otroci s telesno ali duševno prizadetostjo, ki so starejši od 18 let, če se šolajo, vendar najdlje do 26. leta starosti.

Objavljanje

Mesečno:	Mesečni statistični pregled Republike Slovenije
Letno:	Statistične informacije. Socialno varstvo Slovenija v številkah Statistični letopis Republike Slovenije

Children treated, trained or educated in institutions with free nursing are not eligible to allowance during their stay in the institution.

On 1 May 1999 changes and supplements of the mentioned act were enforced with which it was determined that severely ill children or physically or mentally handicapped children more than 18 years old and in training are also entitled to receive this allowance, but not after they complete 26 years of age.

Publishing

Monthly:	<i>Monthly Statistical Review of the Republic of Slovenia</i>
Annually:	<i>Rapid Reports. Social Welfare Slovenia in Figures Statistical Yearbook of the Republic of Slovenia</i>

IZDATKI IN VIRI FINANCIRANJA PROGRAMOV SOCIALNE VARNOSTI / EXPENDITURE AND RECEIPTS OF SOCIAL PROTECTION SCHEMES

10.1 Izdatki za socialno varnost

Expenditure on social protection

mio SIT

	1996	1997	1998	1999	2000	
SKUPAJ	666317	771986	865257	969489	1072763	TOTAL
Socialni prejemki	652045	756774	847509	946090	1045065	Social benefits
Brez preverjanja premoženjskega stanja	595014	690826	775902	861569	946540	<i>Non means-tested</i>
Denarni socialni prejemki	414092	482770	540833	601582	649446	<i>Cash benefits</i>
Periodični	397997	459931	515785	573245	620410	<i>Periodic</i>
Enkratni	16095	22839	25048	28337	29036	<i>Lump sum</i>
Socialni prejemki v naravi	180922	208057	235069	259987	297094	<i>Benefits in kind</i>
Preusmerjeni prispevki ¹⁾	48055	55938	61975	68283	69361	<i>Re-routed social contributions ¹⁾</i>
S preverjanjem premoženjskega stanja	57031	65948	71607	84521	98525	<i>Means-tested</i>
Denarni socialni prejemki	36172	42591	45619	56049	67167	<i>Cash benefits</i>
Periodični	36172	42591	45619	56049	67167	<i>Periodic</i>
Enkratni	-	-	-	-	-	<i>Lump sum</i>
Socialni prejemki v naravi	20859	23357	25988	28472	31358	<i>Benefits in kind</i>
Preusmerjeni prispevki ¹⁾	151	135	128	127	143	<i>Re-routed social contributions¹⁾</i>
Upravni stroški	11913	12650	13699	16796	23061	Administration costs
Drugi izdatki	2360	2562	4049	6603	4637	Other expenditure

1) Preusmerjeni prispevki so prikazani le informativno in niso vključeni v seštevke agregiranih vrednosti.
Re-routed social contributions are included for information but they are not included in the calculation of aggregate values.

10.2 Izdatki za socialne prejemke po področjih

Expenditure on social benefits by function

mio SIT

	1996	1997	1998	1999	2000	
SKUPAJ	652045	756774	847509	946090	1045065	TOTAL
Bolezen / zdravstveno varstvo	200804	232267	261568	290877	320677	<i>Sickness / Health care</i>
Invalidnost	55399	63847	71100	83773	93545	<i>Disability</i>
Starost	288265	330394	370125	409819	453833	<i>Old age</i>
Smrt hranitelja družine	12841	14963	16347	19223	20599	<i>Survivors</i>
Družina / otroci	55255	64414	69327	82526	96355	<i>Family / children</i>
Brezposelnost	27534	36767	44505	44385	42911	<i>Unemployment</i>
Nastanitev	<i>Housing</i>
Druge oblike socialne izključenosti	11947	14123	14538	15488	17146	<i>Social exclusion not elsewhere classified</i>

10.3 Viri financiranja socialne varnosti

Receipts of social protection

mio SIT

	1996	1997	1998	1999	2000	
SKUPAJ	666035	763497	858879	959515	1054101	TOTAL
Socialni prispevki	472298	504717	572934	641254	698593	Social contributions
Socialni prispevki delodajalcev	216247	220148	244986	272298	284390	<i>Employers' social contributions</i>
Dejanski	178406	175247	195125	214647	240015	<i>Actual</i>
Pripisani	37841	44901	49861	57651	44375	<i>Imputed</i>
Socialni prispevki zavarovancev	256050	284570	327949	368956	414203	<i>Social contributions by the protected persons</i>
Zaposlenih	211405	235973	264062	290774	328481	<i>Employees</i>
Samozaposlenih	21036	25977	32158	33955	37275	<i>Self-employed</i>
Drugih oseb - dejanski	23609	22620	31729	44228	48447	<i>Other persons - actual</i>
Preusmerjeni prispevki ¹⁾	48665	56039	62982	68457	69732	<i>Re-routed social contributions ¹⁾</i>
Prispevki države - splošni prihodki	187295	252633	277062	309506	331836	General government contributions - general revenue
Enote osrednje države	164671	227237	248760	278401	297450	<i>Central government</i>
Državne enote regionalne in lokalne ravni	22624	25397	28302	31105	34387	<i>State and local government</i>
Drugi viri	6443	6147	8883	8755	23672	Other receipts

1) Preusmerjeni prispevki so prikazani le informativno in niso vključeni v seštevke agregiranih vrednosti.
Re-routed social contributions are included for information but they are not included in the calculation of aggregate values.

ZDRAVSTVENO, POKOJNINSKO IN INVALIDSKO ZAVAROVANJE / HEALTH, PENSION AND DISABILITY INSURANCE**10.4 Povprečno število uporabnikov zdravstvenega varstva**
Average number of medical care users

	1990	1995	1997	1998	1999	2000	2001	
UPORABNIKI - SKUPAJ	2325415	1975636	1945913	1939369	1941065	1950316	1954765	USERS - TOTAL
Zaposlene osebe, upokojenci in drugi uporabniki - skupaj	1299675	1354775	1360724	1353575	1371333	1387358	1408289	Persons in paid employment, retired persons and other users - total
njihovi družinski člani - skupaj	894912 ¹⁾	573916 ¹⁾	585189	548738	534389	529134	514497	- their family members - total
Zaposlene osebe in drugi njihovi družinski člani	886767 696248	784717 495274	767814 478288	765982 466624	770369 455864	781291 453433	774475 448524	Persons in paid employment and other their family members
Osebe, ki začasno niso v delovnem razmerju njihovi družinski člani	12203 10534	34773 9341	36510 10982	35450 9608	31693 7068	25065 5698	22336 5543	Persons who are temporarily not in paid employment their family members
Upokojenci njihovi družinski člani	375046 188130	460513 58629	449794 60260	456660 58860	463536 57729	469630 56443	484729 46489	Retired persons their family members
Drugi ²⁾ njihovi družinski člani	18093 ...	52883 10672	53165 13608	53755 13646	57190 13728	59048 13560	63546 13941	Others ²⁾ their family members
Drugi uporabniki ³⁾	7566	21889	29389	41728	48545	52324	63203	Other users ³⁾
Kmetje uporabniki - skupaj	130828	46945	39155	37056	35343	33824	31979	Farmers users - total
Kmetje - zavezanci za prispevek	56704	29959	24052	22568	21352	20388	19240	Farmers - liable to pay contribution

1) Ocenjen podatek.
Estimated data.2) Uporabniki invalidskih oskrbnin, začasnih nadomestil, tuji upokojenci, zavarovanci v tujini zavarovanih in zaposlenih oseb, uporabniki raznih pomoči in priznavalnin, vojaški vojni invalidi in njihovi družinski člani.
Users of disability allowance, temporary disability pension users, foreign pensioners, in RS insured family members of persons who are employed and insured abroad, users of permanent grants and survivors' pensions, permanent social financial assistance, disabled soldiers and their family members.3) Od leta 1980 so všeti študenti višjih šol in akademij ter njihovi družinski člani.
Since 1980 students of non-university post-secondary degree and their family members are included.Vir: Zavod za zdravstveno zavarovanje Slovenije
Source: Institute for Health Insurance of Slovenia**10.5 Nekateri kazalci zdravstvenega zavarovanja**
Some health insurance indicators

	1995	1997	1998	1999	2000	2001	
Kazalci začasne odsotnosti z dela po vzrokih Indicators of temporary absence from work by reasons							
Skupaj (brez nosečnosti in poroda)							Total (without pregnancy and childbirth)
Primeri bolniške odsotnosti	814207	813881	776514	812863	788501	782944	Cases
Dnevi bolniške odsotnosti	12642873	11426614	10861435	10741631	10672966	10649920	Days
Povprečno trajanje bolniške odsotnosti	15,5	14,0	14,0	13,2	13,5	13,6	Average duration (days)
Poškodbe pri delu							Work injuries
Primeri bolniške odsotnosti	36708	39568	38584	41074	40417	40270	Cases
Dnevi bolniške odsotnosti	942845	937113	919641	976853	970934	970297	Days
Povprečno trajanje bolniške odsotnosti	25,7	23,7	23,8	23,8	24,0	24,1	Average duration (days)
Poklicne bolezni							Occupational diseases
Primeri bolniške odsotnosti	135	192	145	122	137	114	Cases
Dnevi bolniške odsotnosti	6235	6680	6146	4092	3240	2090	Days
Povprečno trajanje bolniške odsotnosti	46,2	34,8	42,4	33,5	23,6	18,3	Average duration (days)
Bolezni, poškodbe zunaj dela in presaditve							Illnesses, injuries out of the
Primeri bolniške odsotnosti	614193	633382	594071	625673	614645	600372	Cases
Dnevi bolniške odsotnosti	10930219	9870535	9330564	9166060	9164719	9116949	Days
Povprečno trajanje bolniške odsotnosti	17,8	15,6	15,7	14,6	14,9	15,2	Average duration (days)
Nega družinskega člana							Family member care
Primeri bolniške odsotnosti	121851	108063	108442	108676	97931	105735	Cases
Dnevi bolniške odsotnosti	715260	573087	565768	552858	493376	519203	Days
Povprečno trajanje bolniške odsotnosti	5,9	5,3	5,2	5,1	5,0	4,9	Average duration (days)
Izolacija, spremstvo, usposab. za rehabili. otrok							Isolation and attendance
Primeri bolniške odsotnosti	41320	32628	35242	37318	35371	36453	Cases
Dnevi bolniške odsotnosti	48314	38467	39031	41768	40697	41381	Days
Povprečno trajanje bolniške odsotnosti	1,2	1,2	1,1	1,1	1,2	1,1	Average duration (days)

10.5 Nekateri kazalci zdravstvenega zavarovanja (nadaljevanje) Some health insurance indicators (continued)

	1995	1997	1998	1999	2000	2001	
Obiski v osnovnih in specialističnih ambulantah v bolnišnični zdravstveni dejavnosti <i>Visits to basic and specialist dispensaries in hospitals</i>							
Osnovna zdravstvena dejavnost							Basic medical activity
Število vseh obiskov (1000)	11252	10610	10832	10812	9940	9680	<i>Number of all visits</i>
otroško varstvo	1132	1038	1171	1138	1057	1121	<i>child care</i>
varstvo šolarjev	1146	1142	1218	1253	1169	1112	<i>schoolchildren care</i>
varstvo žena	746	635	688	820	802	731	<i>women care</i>
pulmološko in dermatoliško varstvo	220	107	123	<i>pulmonary and dermatological care</i>
splošna medicina in varstvo borcev NOV	6952	7385	7632	7601	6912	6716	<i>general medicine and National Liberation War combatants care</i>
medicina dela ¹⁾	1056	303 ¹⁾	327 ¹⁾	316 ¹⁾	293 ¹⁾	267 ¹⁾	<i>medicine of work¹⁾</i>
Patronažno varstvo							Medical treatment and nursing of patients at home
število obiskov pri zdravstveni negi (1000) kurativa	577	677	742	738	774	810	<i>number of visits at medical care</i>
število negovanih bolnikov (1000) kurativa	23	29	33	33	36	35	<i>number of nursed patients</i>
število negovanih bolnikov (1000) preventiva	243	213	223	<i>number of nursed patients preventive</i>
število obiskanih varovancev (1000)	52	<i>number of patients visited</i>
Specialistična ambulantna dejavnost							Specialist dispensary activity
število obiskov (1000)	2526	2820	3197	3160	3340	...	<i>number of visits</i>
Bolnišnična dejavnost							Hospital activity
število bolnikov (1000)	317	327	332	334	337	336	<i>number of patients</i>
število bolniško oskrbnih dni (1000)	3308	3263	3147	3021	2904	2773	<i>number of hospital care days</i>
povprečno trajanje zdravljenja	10,4	10,0	9,5	9,0	8,6	8,3	<i>average duration of medical treatment (days)</i>
Zdravila							Medicine
število izdanih receptov (1000)	12623	11969	12448	12948	12690	12824	<i>number of prescriptions</i>

1) Samo preventiva.
Prevention only.

Vir: Inštitut za varovanje zdravja RS
Source: Institute of Public Health of the Republic of Slovenia

10.6 Odhodki zdravstvenih skupnosti za zdravstvene storitve Health communities' expenses for medical services

mio SIT¹⁾

	1990	1995	1997	1998	1999	2000	2001	
SKUPAJ	10076	143448	185331	208495	229104	260352	303936	TOTAL
Splošno ambulantno in dispanzersko zdravljenje	2005	24078	33339	37978	42436	47908	52831	<i>General and dispensary medical treatment</i>
Specialistično ambulantno zdravljenje	1256	15725	19426	20549	22753	26361	33392	<i>Specialist dispensary medical treatment</i>
Bolnišnično zdravljenje	4314	48773	65576	72553	80697	92441	105567	<i>Hospital treatment</i>
Zdraviliško zdravljenje	269	1506	2342	2702	2932	3517	3981	<i>Spa treatment</i>
Zdravila in injekcije	1047	21203	24764	29489	32636	37326	46265	<i>Medicine and injections</i>
Zobna nega in zobna protetika	764	6727	9038	9975	11374	13440	16081	<i>Dental treatment and dental protetics</i>
Prevozi z reševalnimi in drugimi vozili							Transport by ambulances and other vehicles	
zasebni prevozi	142	1231	1396	1926	2292	2747	3061	<i>private transports</i>
Drugi odhodki	279	24205	29450	33323	33984	36612	42758	<i>Other expenses</i>
Od tega:								<i>Of these:</i>
nadomestila odsotnosti	...	15905	19093	20483	20552	22737	28947	<i>absence compensations</i>
ortopedski pripomočki	...	4506	5223	6039	6793	7500	8088	<i>orthopedical equipment</i>

1) Do leta 1990 dinarji.
Until 1990 in dinars.

Vir: Zavod za zdravstveno zavarovanje Slovenije
Source: Institute for Health Insurance of Slovenia

10.7 Uživalci invalidnin in pokojnin - letno povprečje
Users of disability benefits and pensions - annual average

	1990	1995	1997	1998	1999	2000	2001	
SKUPAJ¹⁾	528283	608123	616628	624856	633279	642446	654948	TOTAL¹⁾
Pokojnine, skupaj	356274	444643	456160	461910	467408	474436	485895	<i>Pensions total</i>
Starostne pokojnine	197259	263669	271072	275571	280193	285835	296160	<i>Old-age pensions</i>
Invalidske pokojnine	82289	97275	98545	98644	98493	98902	98780	<i>Disability pensions</i>
Družinske pokojnine	76726	83699	86543	87695	88722	89699	90955	<i>Survivors' pensions</i>
Uživalci drugih dajatev, skupaj	172009	163480	160468	162946	165871	168010	169053	Users of other contributions
Invaliddine	42332	47211	48918	49712	50383	49769	50611	<i>Disability benefits</i>
Dodatek za pomoč in postrežbo	19381	20442	21652	22177	22471	22662	23506	<i>Allowance for care and help</i>
Prekvalifikacije	-	172	215	196	203	215	210	<i>Retraining</i>
Oskrbnine	285	-	-	-	-	-	-	<i>Supplements</i>
Nadomestila	26836	24419	30276	33032	36231	39152	41334	<i>Compensations</i>
Kmečke pokojnine	27820	17671	14142	12533	11059	9744	8560	<i>Farmers' pensions</i>
Varstveni dodatki	55355	53565	45265	45296	45524	46418	44832	<i>Care allowances</i>

1) Od leta 1991 so vključene tudi vojaške pokojnine ter pokojnine in dodatki, uveljavljeni v drugih republikah nekdanje Jugoslavije.
Since 1991 military pensions and pensions asserted in countries of former Yugoslavia are included.

Vir: Zavod za pokojninsko in invalidsko zavarovanje
Source: Institute for Pension and Disability Insurance

10.8 Odhodki invalidskega in pokojninskega zavarovanja
*Disability and pension insurance expenses*mio SIT¹⁾

	1990	1995	1997	1998	1999	2000	2001	
SKUPAJ	22909	325809	419125	466459	526403	587906	655233	TOTAL
Starostne pokojnine ²⁾	12219	167422	214987	240552	272536	305086	338590	<i>Old-age pensions²⁾</i>
Invalidske pokojnine ²⁾	4104	49696	61997	67886	75222	82910	90027	<i>Disability pensions²⁾</i>
Družinske pokojnine ²⁾	3347	36300	46213	51179	57294	63695	70189	<i>Survivors' pensions²⁾</i>
Davek od pokojninskih prejemkov	-	-	-	-	-	-	-	<i>Taxes from pension income</i>
Kmečke pokojnine	583	4388	4379	4238	4150	4022	3853	<i>Farmers' pensions</i>
Vojaške pokojnine	-	5056	6048	6514	7135	7621	8027	<i>Military pensions</i>
Pokojnine, uveljavljene v drugih republikah nekdanje Jugoslavije	-	360	391	429	445	462	480	<i>Pensions asserted in other countries of former Yugoslavia</i>
Dodatek k pokojninam, uveljavljenim v drugih republikah nekdanje Jugoslavije	...	574	632	688	798	915	899	<i>Allowances to pensions asserted in other countries of the former Yugoslavia</i>
Invaliddine	160	2705	3510	3911	4399	4905	5426	<i>Disability benefits</i>
Rehabilitacije in zaposlovanje invalidov	552	7914	12576	15115	18547	22773	27207	<i>Rehabilitation and employment of disabled persons</i>
Prispevki od pokojnin	293	23460	31680	35287	39762	44079	48820	<i>Contributions from pensions</i>
Drugi izdatki	816	21070	31127	34942	39662	44106	52314	<i>Other expenses</i>
Stroški izvajanja zavarovanja	836	6864	5579	5718	6453	7305	9401	<i>Costs of implementing insurance</i>

1) Do leta 1990 dinarji.
Until 1990 in dinars.

2) Od leta 1993 z varstvenim dodatkom.
Since 1993 with care allowances.

Vir: Zavod za pokojninsko in invalidsko zavarovanje
Source: Institute for pension and Disability Insurance

10.9 Ponesrečeni pri delu in smrtne poškodbe pri delu po dejavnostih in spolu, 2001
Persons injured at work and fatal work-related injuries by activity and sex, 2001

Sektorji dejavnosti	Poškodbe pri delu Number of work-related injuries					Smrtni primeri Casualties		Sector of activity
	skupaj total	moški men	na 1000 zapos- lenih moških per 1000 employed men	ženske women	na 1000 zaposlenih žensk per 1000 employed women	število number	na 1000 zapos- lenih oseb per 10000 persons in in paid employ- ment	
SKUPAJ	25176	18711	43,0	6465	18,1	34	0,4	TOTAL
A Kmetijstvo, lov, gozdarstvo	691	554	37,1	137	16,5	4	1,7	A Agriculture, hunting and forestry
Kmetijstvo, lov, storitve	506	377	29,1	129	16,4	2	1,0	Agriculture, hunting and services
Gozdarstvo, storitve	185	177	89,2	8	18,6	2	8,3	Forestry, logging and services
B Ribištvo	6	5	22,9	1	25,6	-	-	B Fishing
Ribištvo	6	5	22,9	1	25,6	-	-	Fishing, hatcheries and services
C Rudarstvo	390	383	80,8	7	15,4	5	9,6	C Mining and quarrying
CA Pridobivanje energetskih surovin	348	345	89,0	3	10,0	5	12,0	CA Mining & quarrying of energy materials
Prid. črnega, rjavega premoga, lignita, šote	337	335	87,7	2	6,9	5	12,2	Mining of coal& lignite; extrac. of peat
Pridobivanje uranovih in torijevih rud	10	10	172,4		0,0	-	-	Mining of uranium and thorium ores
CB Pridobivanje rud in kamnin brez energetskih	42	38	44,1	4	25,8	-	-	CB Mining & quarrying, not energy materials
Pridobivanje rud	5	4	266,7	1	200,0	-	-	Mining of metal ores
Pridobivanje drugih rudnin in kamnin	37	34	40,1	3	20,0	-	-	Other mining and quarrying
D Predelovalne dejavnosti	10660	8200	56,5	2460	25,9	4	0,2	D Manufacturing
DA Proizvodnja hrane, pijač, tobacnih izdelkov	1053	736	59,9	317	33,6	-	-	DA Mfr. of food; beverages and tobacco
Proizvodnja hrane, pijač, krmil	1038	727	60,0	311	33,9	-	-	Mfr. of food products and beverages
Proizvodnja tobacnih izdelkov	15	9	57,3	6	25,2	-	-	Manufacture of tobacco products
DB Proizv. tekstilij; tekstilnih, krznenih izdelkov	800	298	46,7	502	21,2	-	-	DB Mfr. of textiles and textile products
Proizvodnja tekstilij	528	235	56,2	293	28,5	-	-	Manufacture of textiles
Proizvodnja oblačil; strojenje, dodelava krzna	272	63	28,6	209	15,5	-	-	Mfr. of wearing apparel; dress. of fur
DC Proizvodnja usnja, usnjenih izdelkov	206	107	44,2	99	19,2	-	-	DC Mfr. of leather and leather products
Proizvodnja usnja, usnjenih izdelkov	206	107	44,2	99	19,2	-	-	Leather tanning; mfr. of luggage, etc.
DD Obdelava in predelava lesa	784	633	70,4	151	46,1	2	1,6	DD Manufacture of wood and wood products
Obdelava in predelava lesa	784	633	70,4	151	46,1	2	1,6	Mfr. of wood and wood, cork, etc. goods
DE Proizv. vlaknin, papirja; založništvo, tiskarstvo	567	437	47,6	130	21,6	-	-	DE Mfr. of paper; publishing and printing
Proizvodnja vlaknin, papirja ter izdelkov iz njih	348	280	68,5	68	36,8	-	-	Mfr. of pulp, paper and paper products
Založništvo, tiskarstvo	219	157	30,9	62	14,9	-	-	Publishing, printing and recorded media
DF Proizv. koksa, naftnih deriv., jedrskega goriva	3	-	-	3	26,3	-	-	DF Mfr. of coke, petroleum prods.&nuc. fuel
Proizv. koksa, naftnih deriv., jedrskega goriva	19	16	28,8	3	26,3	-	-	Mfr. of coke, petroleum prods.&nuc. fuel
DG Proizv. kemikalij, kemičnih izdelkov, umetnih vl.	107	16	2,1	91	16,4	-	-	DG Mfr. of chemicals, prod.&man-made fibres
Proizv. kemikalij, kemičnih izdelkov, umetnih vl.	398	307	41,0	91	16,4	-	-	Mfr. of chemicals & chemical products
DH Proizv. izdelkov iz gume in plastičnih mas	455	381	44,9	74	19,5	1	0,8	DH Mfr. of rubber and plastic products
Proizv. izdelkov iz gume in plastičnih mas	455	381	44,9	74	19,5	1	0,8	Mfr. of rubber and plastic products
DI Proizv. drugih nekovinskih mineralnih izdelkov	765	621	82,4	144	52,2	-	-	DI Mfr. of other non-metal.mineral products
Proizv. drugih nekovinskih mineralnih izdelkov	765	621	82,4	144	52,2	-	-	Mfr. of other non-metal.mineral products
DJ Proizvodnja kovin in kovinskih izdelkov	2578	2333	73,0	245	31,4	-	-	DJ Mfr. of basic metals & fabricated products
Proizvodnja kovin	739	706	94,4	33	23,6	-	-	Manufacture of basic metals
Proizv. kovinskih izdelkov brez strojev, naprav	1839	1627	66,4	212	33,1	-	-	Mfr. of fabricated metal, not machines
DK Proizvodnja strojev in naprav	1274	1046	62,6	228	32,0	-	-	DK Mfr. of machinery and equipment nec.
Proizvodnja strojev in naprav	1274	1046	62,6	228	32,0	-	-	Mfr. of machinery and equipment nec.
DL Proizvodnja električne, optične opreme	825	561	36,4	264	20,5	-	-	DL Mfr. of electrical and optical equipment
Proizvodnja pisarniških strojev, računalnikov	11	10	14,3	1	4,3	-	-	Mfr. of office machinery and computers
Proizvodnja električnih strojev, aparatov	496	358	45,0	138	26,1	-	-	Mfr. of electric. machinery etc. nec.
Proizv. RTV, komunikacijskih aparatov in opreme	142	84	26,5	58	15,9	-	-	Mfr. of radio, TV and equipment
Proizv. medicin., finomeh., optičnih instrumentov	176	109	30,5	67	18,1	-	-	Mfr. of medical & precision instruments
DM Proizvodnja vozil in plovil	437	389	50,5	48	21,5	1	1,0	DM Manufacture of transport equipment
Proizv. motornih vozil, prikolic, polprikolic	247	225	41,8	22	13,5	-	-	Mfr. of motor vehicles, trailers, etc.
Proizvodnja drugih vozil, plovil	190	164	70,7	26	42,9	1	3,4	Mfr. of other transport equipment

10.9 Ponesrečeni pri delu in smrtne poškodbe pri delu po dejavnostih in spolu, 2001 (nadaljevanje)
Persons injured at work and fatal work-related injuries by activity and sex, 2001 (continued)

Sektorji dejavnosti	Poškodbe pri delu Number of work-related injuries					Smrtni primeri Casualties		Sector of activity
	skupaj total	moški men	na 1000 zapos- lenih moških per 1000 employed men	ženske women	na 1000 zaposlenih žensk per 1000 employed women	število number	na 1000 zapos- lenih oseb per 1000 persons in in paid employ- ment	
DN Proizv. pohištva, druge pred. dejav., reciklaža	806	642	64,0	164	32,2	-	-	DN Manufacturing nec.
Proizv. pohištva, druge predelovalne dejavnosti	743	584	62,2	159	32,2	-	-	Mfr. of furniture; manufacturing nec.
Reciklaža	63	58	91,8	5	31,4	-	-	Recycling
E Oskrba z elektriko, plinom, vodo	500	471	50,1	29	12,7	-	-	E Electricity, gas and water supply
Oskrba z el., plinom, paro, toplo vodo	322	306	48,1	16	11,1	-	-	Electricity, gas, steam and hot water
Zbiranje, čiščenje, distribucija vode	178	165	54,4	13	15,3	-	-	Collection, purification etc. of water
F Gradbeništvo	3044	2965	52,1	79	14,0	11	1,8	F Construction
Gradbeništvo	3044	2965	52,1	79	14,0	11	1,8	Construction
G Trgovina; popravila motornih vozil	2223	1376	26,8	847	15,5	2	0,2	G Wholesale, retail; certain repair
Popravila, trgovina z motornimi vozili, gorivi	401	369	30,4	32	10,4	-	-	Sale, repair etc. motors; fuel
Posredništvo, trg. na debelo, brez mot. vozil	738	541	23,5	197	11,1	-	-	Wholesale, commission, not motors
Trg. na dr. brez mot. vozil; popr. izd. šir. por.	1084	466	28,6	618	18,2	2	0,4	Retail trade, not motors; repairs
H Gostinstvo	692	290	26,4	402	23,4	-	-	H Hotels and restaurants
Gostinstvo	692	290	26,4	402	23,4	-	-	Hotels and restaurants
I Promet, skladiščenje, zveze	1385	1221	31,7	164	14,1	3	0,6	I Transport, storage and communication
Kopanski promet, cevovodni transport	622	591	26,6	31	11,2	1	0,4	Land transport; pipelines transport
Vodni promet	8	5	51,5	3	45,5	-	-	Water transport
Zračni promet	13	10	27,2	3	12,2	-	-	Air transport
Pomožne prometne dejavnosti, turistične org.	363	297	34,4	66	14,7	2	1,5	Supporting transport; travel agencies
Pošta in telekomunikacije	379	318	44,3	61	15,1	-	-	Post and telecommunications
J Finančno posredništvo	213	78	12,3	135	9,6	-	-	J Financial intermediation
Finančno posred. brez zavarovalništva, skladov	109	29	9,0	80	8,3	-	-	Financial intermed., not insur., pens.fund.
Zavarovalništvo brez socialnega, skladi	77	40	18,3	37	13,7	-	-	Insurance, pension, not comp. soc. sec.
Pomožne dejavnosti v finančnem posredništvu	27	9	9,7	18	10,8	-	-	Activities aux. To financial intermed.
K Nepremičnine, najem, poslovne storitve	930	641	20,9	289	12,1	1	0,2	K Real estate, renting & business activities
Poslovanje z nepremičninami	58	38	27,4	20	15,7	-	-	Real estate activities
Dajanje strojev, opreme v najem	13	10	43,5	3	21,4	-	-	Renting equipment without operator
Obdelava podatkov, s tem povezane dejavnosti	68	51	12,8	17	11,6	-	-	Computer and related activities
Raziskovanje in razvoj	52	30	12,3	22	12,8	1	2,4	Research and development
Druge poslovne dejavnosti	739	512	22,6	227	11,8	-	-	Other business activities
L Javna uprava, obramba, socialno zavarovanje	1330	1038	43,4	292	12,9	1	0,2	L Public administ. & defence; comp. soc. sec.
Javna uprava, obramba, socialno zavarovanje	1330	1038	43,4	292	12,9	1	0,2	Public administ. & defence; comp. soc. sec.
M Izobraževanje	768	215	16,5	553	12,9	-	-	M Education
Izobraževanje	768	215	16,5	553	12,9	-	-	Education
N Zdravstvo, socialno varstvo	1468	582	37,5	886	21,1	1	0,2	N Health and social work
Zdravstvo, socialno varstvo	1468	582	37,5	886	21,1	1	0,2	Health and social work
O Druge javne, skupne in osebne storitve	459	297	23,3	162	10,8	2	0,7	O Other social and personal services
Storitve javne higiene	112	100	54,2	12	21,1	1	4,1	Refuse disposal, sanitation, etc.
Dejavnosti združenj, organizacij	25	11	6,5	14	8,2	-	-	Membership organisations nec.
Rekreacijske, kulturne, športne dejavnosti	241	162	19,9	79	12,0	1	0,7	Recreational, cultural & sport activities
Druge storitvene dejavnosti	81	24	22,8	57	9,2	-	-	Other service activities
P Zasebna gospodinjstva z zaposlenim osebjem	3	2	400,0	1,0	125,0	-	-	P Private households with employees
Zasebna gospodinjstva z zaposlenim osebjem	3	2	400,0	1,0	125,0	-	-	Private households with employees
Nerazvrščeno	108	86	-	22	-	-	-	Not classified

Vir: Inštitut za varovanje zdravja RS
Source: National Health Institute of Slovenia

SOCIALNO IN DRUŽINSKO VARSTVO / SOCIAL AND FAMILY WELFARE

10.10 Javni socialnovarstveni zavodi
Public social welfare institutions

	1990	1995	1997	1998	1999	2000	2001	
Zavodi Institutions								
Zavodi za usposabljanje otrok in mladostnikov z motnjami v razvoju	3	5	5	5	5	5	5	<i>Institutions for training moderately and seriously handicapped children and youth</i>
Domovi za starejše in kombinirani socialnovarstveni zavodi	53	47	47	48	49	49	55	<i>Old people's homes and combined social welfare institutions</i>
Posebni socialnovarstveni zavodi	3	6	7	7	7	7	7	<i>Special social welfare institutions</i>
Varstveno-delovni centri	...	39	39	44	44	40	43	<i>Centres for protection and training</i>
Oskrbovanci People in care								
Zavodi za usposabljanje otrok in mladostnikov z motnjami v razvoju	370	794	790	805	808	821	808	<i>Institutions for training moderately and seriously handicapped children and youth</i>
Domovi za starejše in kombinirani socialnovarstveni zavodi	11260	10757	11500	11645	11832	11905	12346	<i>Old people's homes and combined social welfare institutions</i>
Posebni socialnovarstveni zavodi	1003	1602	1702	1685	1679	1690	1713	<i>Special social welfare institutions</i>
Varstveno-delovni centri	...	1427	1648	1880	1947	1976	2158	<i>Centres for protection and training</i>

10.11 Oskrbovanci in zaposleni v javnih socialnovarstvenih zavodih ter odklonjeni prosilci, 2001
People in care and persons in paid employment in social welfare institutions and refused applicants, 2001

	Zavodi <i>Institutions</i>	Odklonjeni prosilci <i>Applicants refused</i>	Oskrbovanci <i>People in care</i>			Zaposleno osebje <i>Persons in paid employment</i>			
			skupaj <i>total</i>	moški <i>men</i>	ženske <i>women</i>	skupaj <i>total</i>	zdravstveno in negovalno osebje <i>health care personnel</i>	osebje za storitve socialnega varstva <i>social welfare personnel</i>	
Zavodi za usposabljanje otrok in mladostnikov z motnjami v razvoju	5	10	808	470	338	833 ¹⁾	167	-	<i>Institutions for training moderately and seriously handicapped children and youth</i>
Domovi za starejše in kombinirani socialnovarstveni zavodi	55	7729	12346	3386	8960	5432	3075	2357	<i>Old people's homes and combined social welfare institutions</i>
Posebni socialnovarstveni zavodi	7	256	1713	874	839	952	613	339	<i>Special social welfare institutions</i>
Varstveno-delovni centri	43	79	2158	1181	977	707 ²⁾	83	624 ²⁾	<i>Centres for protection and training</i>

- 1) Tukaj so šteti vsi zaposleni v zavodih za usposabljanje otrok in mladostnikov z motnjami v razvoju. Zdravstveni delavci (167) so prikazani posebej v sosednjem stolpcu.
Included are all persons in paid employment in institutions for training moderately and seriously handicapped children and youth. Health care personnel (167) are shown in a separate column.
- 2) V skupnem številu je všteti tudi 71 delavcev, katerih storitve plačuje zavod za zaposlovanje.
The total number includes 71 workers whose services are paid by the Employment Service of Slovenia.

10.12 Centri in podjetja za strokovno usposabljanje in zaposlovanje invalidov
Centres and enterprises for vocational training and employment of the disabled

	1990	1995	1997	1998	1999	2000	2001	
SKUPAJ	21	86	111	113	111	138	140	TOTAL
Centri	5	2	2	2	2	2	2	<i>Centres</i>
Podjetja	16	84	109	111	109	136	138	<i>Enterprises</i>

10.13 Invalidi na usposabljanju, zaposleni invalidi in drugi zaposleni, ki delajo v centrih in podjetjih za poklicno usposabljanje, 2001
Disabled persons in training, disabled persons in paid employment and other persons employed in centres and enterprises for vocational training, 2001

	Invalidi na usposabljanju <i>Disabled persons in training</i>		Zaposleni invalidi <i>Disabled persons in paid employment</i>		Drugi zaposleni <i>Other employed persons</i>		
	skupaj <i>total</i>	ženske <i>women</i>	skupaj <i>total</i>	ženske <i>women</i>	skupaj <i>total</i>	ženske <i>women</i>	
SKUPAJ	102	45	5765	2183	6859	3476	TOTAL
Centri	19	6	47	23	158	117	<i>Centres</i>
Podjetja	83	39	5718	2160	6701	3359	<i>Enterprises</i>

10.14 Prejemniki socialnovarstvenih storitev preko centrov za socialno delo
Recipients of social welfare services

	1990	1995	1997	1998	1999	2000	2001	
Otroci in mladostniki								Children and youth
Prikrajšani za normalno družinsko življenje	32116	27962	18582	17495	19287	19050	18226	<i>Deprived of a normal family life</i>
Iz materialno ogroženih družin ¹⁾	10028	18371	20619	22907*	24434	<i>From financially handicapped families¹⁾</i>
Z motnjo v telesnem razvoju	1478	1071	1219	1234	1244	1250	1240	<i>Physically disturbed</i>
Z motnjami v duševnem razvoju	6245	4594	3907	3748	3671	3779	3213	<i>Mentally disturbed</i>
Z vedenjskimi in osebnostnimi težavami	7038	6403	6397	6611	7106	6308	6158	<i>Behaviourally and personally disturbed</i>
Odrasli								Adults
Materialno ogroženi	15704	31425	43331	46003	46691	48160	56460	<i>Persons with financial problems</i>
Ogroženi zaradi pojavov, ki spremljajo staranje (stari 60 let in več)	14998	8345	8596	8542	8553	8444	8376	<i>With problems of old age (over 60)</i>
Invalidi	10994	7895	7824	7718	8224	8031	7884	<i>Disabled persons</i>
Z vedenjskimi in osebnostnimi težavami	10020	5274	5576	4927	5501	5104	5438	<i>Behaviourally and personally disturbed</i>
Drugi odrasli s težavami v družinskih in/ali partnerskih odnosih	9647	7821	5138	5142	5135	5002	4375	<i>Other adults with problems in family and/or partnership relations</i>

1) Teh podatkov za leta od 1995 do 1997 nismo zbirali.
Between 1995 and 1997 these data were not collected.

10.15 Upravičenci in sredstva, namenjena za financiranje socialnovarstvene dajavnosti in denarne socialne pomoči¹⁾
Eligible persons and funding for social welfare activities¹⁾

	1990		1995		1997		1998		1999		2000		2001		
	upravičenci eligible	znesek amount mio din	upravičenci eligible	znesek amount mio SIT	upravičenci eligible	znesek amount mio SIT	upravičenci eligible	znesek amount mio SIT	upravičenci eligible	znesek amount mio SIT	upravičenci eligible	znesek amount mio SIT	upravičenci eligible	znesek amount mio SIT	
Denarne pomoči²⁾															Benefits²⁾
Edini vir preživljanja ³⁾	1893	43	1558	359	1404	370	1334	371	1230	357	1178	367	1132	-	<i>As single source of livelihood³⁾</i>
Denarni dodatek ³⁾	5100	57	24908	5016	34242	8569	33017	8224	31966	8572	32777	9549	33627	-	<i>Income support³⁾</i>
Enkratni denarni dodatek	-	-	799	176	1563	394	1548	413	1636	462	2078	624	2331	-	<i>Single income support</i>
Denarna socialna pomoč ²⁾	-	-	-	-	-	-	-	-	-	-	-	-	37129	12730	<i>Financial social assistance²⁾</i>
Domovi za starejše in kombinirani socialnovarstveni zavodi ⁴⁾	5616	181	4986	1514	4167	1769	4161	1928	3159	2186	3970	2406	3796	2555	<i>Old people's homes and combined social welfare institutions⁴⁾</i>
Posebni socialnovarstveni zavodi ⁴⁾	1237	74	1648	646	1379	653	1365	954	1041	1098	1352	1212	1368	1297	<i>Special social welfare institutions⁴⁾</i>
Varstveno-delovni centri ⁴⁾⁵⁾	849	39	978	476	1666	1185	1805	1347	1866	1684	2014	2045	2097	2515	<i>Centres for protection and training⁴⁾⁵⁾</i>
Otroci na usposabljanju ⁶⁾	2360	167	2055	1780	629	1597	645	1590	573	1855	623	1991	609	2216	<i>Children in training⁶⁾</i>
Otroci v rejništvu ⁷⁾	1883	69	1626	585	1562	641	1555	636	1483	646	1385	674	1385	676	<i>Children in foster families⁷⁾</i>
Republiška štipendija ⁸⁾	33783	65	45628	695	45572	853	42607	845	39598	870	39822	993	40578	1102	<i>National scholarship⁸⁾</i>

1) Povprečno mesečno število upravičencev. Znesek sredstev se nanaša na celo leto.

Average monthly number of recipients. Funding is the total amount for the programme.

2) S 1. 9. 2001 so pričele veljati spremembe in dopolnitve zakona o socialnem varstvu. Te so uvedle denarno socialno pomoč, ki je v celoti zamenjala do tedaj veljavne socialnovarstvene dajatve (denarno pomoč kot edini vir preživljanja, denarni dodatek in enkratni denarni dodatek). Zaradi tega smo povprečno število upravičencev za obdobje od 1. 1 do 31. 8. prikazali pri denarnih pomočeh, za obdobje od 1. 9. do 31. 12. 2001 pa pri denarni socialni pomoči. Izplačana sredstva so za celo leto prikazana pri denarni socialni pomoči.

On 1 September 2001 the Act Amending the Social Welfare Act was adopted. This act introduced financial social assistance, which replaced financial assistance as the only source of livelihood, financial assistance and single financial assistance. Therefore the average number of eligible persons for the period 1 January-31 August is shown by benefits, while for the period 1 September-31 December 2001 it is shown at financial social assistance. Amounts paid are shown at financial social assistance for the whole year 2001.

3) V sredstva so zajeta tudi sredstva za dodatek za nego in pomoč ter poštni stroški (pri edinem viru so poštni stroški 6 mio SIT; pri denarnem dodatku pa 22 mio SIT). Sredstva so zajeta tudi sredstva za dodatek za nego in pomoč ter poštni stroški (in the single source of livelihood postal charges amount to SIT 6 million and in income support they amount to SIT 22 million).

4) Upoštevani so samo oskrbovanci, ki jim oskrbino plačuje oz. doplačuje socialno varstvo.

Only persons in care whose care is paid or supplied by social welfare are considered.

5) V sredstvih so zajeta plačila storitev vodenja, varstva in zaposlitve odraslih invalidnih oseb pod posebnimi pogoji. V znesku za leto 1998 niso upoštevana finančna sredstva za kritje dejavnosti pri javnih varstveno-delovnih centrih za mesec december 1998, ker so bila izplačana januarja 1999 iz sredstev za leto 1999. Varstveno-delovni centri s koncesijo so ta sredstva dobili že v letu 1998.

Funds cover payment of services of protection and employment of disabled adults under special conditions. For 1998, funds do not cover financial resources for covering activities in public centres for protection and training in December 1998, because they were paid out in January 1999 from funds for 1999. Licensed centres for protection and training received these funds in 1998.

6) V sredstvih so zajeta plačila storitev institucionalnega varstva otrok in mladostnikov na usposabljanju v zavodih za usposabljanje (osnovna oskrba, program vzgoje, izobraževanja in usposabljanja - brez plačil zdravstvene nege) po posebnem zakonu.

Funds cover payment of services of institutional care of children and youth in training in institutions for training under a special law (basic care, education and training - without payment of health care).

7) V sredstvih so zajeta izplačila za rejnine, ki so sestavljena iz materialnih stroškov za otroka in nagrade za delo rejnic.

Funds cover payment for fostering, which is composed of expenditure for the child and remuneration for the foster parent(s).

8) Sredstva izplačanih štipendij za mesec december.

Scholarships paid for December.

10.16 Otroški dodatek Child allowance

	1990	1995	1997	1998	1999	2000	2001	
Povprečno mesečno število upravičencev	73181	123006	248950	254228	245998	247505	248996	<i>Average monthly number of eligible persons</i>
Povprečno mesečno število otrok	152393	222634	408536	410864	405040	411397	408774	<i>Average monthly number of children</i>
Skupni znesek za ta program (mio SIT) ¹⁾	978	14033	25117	26705	35939	44904	48131	<i>Total amount for the programme (mio SIT)¹⁾</i>

1) Do leta 1990 v dinarjih.
 Until 1990 in dinars.

10.17 Nadomestilo plače med porodniškim dopustom Maternity leave compensation

	1990	1995	1997	1998	1999	2000	2001	
Povprečno mesečno število upravičenk/-cev	22891	17261	16916	16374	16181	16343	16617	<i>Average monthly number of eligible persons</i>
Skupni znesek za ta program (mio SIT) ¹⁾	2	16826	21202	22570	24542	27730	31646	<i>Total amount for the programme (mio SIT)¹⁾</i>

1) Do leta 1990 v dinarjih.
 Until 1990 in dinars.

10.18 Pomoč pri opremljenosti za novorojenca Assistance for goods for a new-born child

	1990	1995	1997	1998	1999	2000	2001	
Povprečno mesečno število upravičenk	22634	18408	17916	17637	17295	18083	16101	<i>Average monthly number of eligible persons</i>
Skupni znesek za ta program (mio SIT) ¹⁾	2	381	433	429	452	531	462	<i>Total amount for the programme (mio SIT)¹⁾</i>

1) Do leta 1990 v dinarjih.
 Until 1990 in dinars.

10.19 Starševski dodatek Parental allowance at and after childbirth

	1992	1995	1997	1998	1999	2000	2001	
Povprečno mesečno število upravičenk/-cev	1599	3015	2734	2616	2563	2452	2317	<i>Average monthly number of eligible persons</i>
Skupni znesek za ta program (mio SIT)	42	557	566	574	603	608	622	<i>Total amount for the programme (mio SIT)</i>

10.20 Dodatek za nego otroka Allowance for nursing a child

	1996	1997	1998	1999	2000	2001	
Povprečno mesečno število družin	2557	3602	4013	4291	4590	4806	<i>Average monthly number of families</i>
Povprečno mesečno število otrok	2619	3705	4132	4424	4731	4963	<i>Average monthly number of children</i>
Izplačana sredstva (mio SIT)	26	495	568	641	723	829	<i>Funds paid (mio SIT)</i>

KRIMINALITETA

CRIME

METODOLOŠKA POJASNILA

METHODOLOGICAL EXPLANATIONS

- 11.1 Sodišča, 31. 12. 2001
Courts, 31. 12. 2001
- 11.2 Organi za sojenje prekrškov, 31. 12. 2001
Misdemeanours judges, 31. 12. 2001
- 11.3 Državna tožilstva, 31. 12. 2001
Public prosecutor's offices, 31. 12. 2001
- 11.4 Delovna in socialna sodišča, 31. 12. 2001
Labour and social courts, 31. 12. 2001
- 11.5 Zadeve, rešene na sodiščih splošne pristojnosti, ter osebe, obsojene na teh sodiščih in pri občinskih sodnikih za prekrške
Matters solved and people convicted at general jurisdiction courts and by municipal misdemeanours judges
- 11.6 Delo Ustavnega sodišča Republike Slovenije
Work of the Constitutional Court of the Republic of Slovenia
- 11.7 Polnoletne in mladoletne osebe, zoper katere je bil postopek pri državnem tožilstvu končan
Adults and juveniles against whom the procedure at a public prosecutor's office has been concluded
- 11.8 Polnoletne osebe, zoper katere je bil kazenski postopek pred senatom pravnomočno končan
Adults against whom the criminal procedure through a senate has been legally concluded
- 11.9 Obsojene polnoletne osebe po skupinah kaznivih dejanj
Convicted adults by type of criminal offences
- 11.10 Mladoletne osebe, zoper katere je bil kazenski postopek pred senatom pravnomočno končan
Juveniles against whom the criminal procedure through a senate has been legally concluded
- 11.11 Mladoletne osebe, ki sta jim bila izrečena vzgojni ukrep ali kazen, po skupinah kaznivih dejanj
Juveniles against whom educational measure or sentence have been imposed by type of criminal offences
- 11.12 Ocenjen delež oškodovanih oseb oziroma njihovih gospodinjstev in interval zaupanja po vrsti kriminalnega dogodka, 2000
Share of victims and their households and confidence interval by type of crime, 2000
- 11.13 Kriminalni dogodki v Sloveniji in Ljubljani po vrsti kriminalnega dogodka, 1996-2000 in 2000
Crimes in Slovenia and Ljubljana by type of crime, 1996-2000 and 2000
- 11.14 Kriminalni dogodki po tipu naselja in kraju dogodka, 2000
Crimes by type of settlement and place of incident, 2000
- 11.15 Policiji prijavljeni kriminalni dogodki 1996-2000, 2000
Incidents reported to the police, 1996-2000 and 2000
- 11.16 Splošna ocena prebivalstva o delu policije v njihovem bivalnem okolju po tipu naselja, po spolu in starosti prebivalcev, 2001
General evaluation of the population about police work, by type of settlement and some characteristics of the population, 2001
- 11.17 Ocena prebivalstva o odnosu uradnikov do državljanov po tipu naselja in spolu prebivalcev, 2001
Estimate of the population about the changes in officials' attitude towards citizens by type of settlement and sex, 2001
- 11.18 Občutek varnosti v bivalnem okolju, ko se stemni, po tipu naselja, po spolu in starosti prebivalcev, 2001
Feeling safe in the area after dark by type of settlement and some characteristics of the population, 2001
- 11.19 Načini in sredstva varovanja pred kriminaliteto, 2001
Means of protection against crime, 2001

11. KRIMINALITETA

STATISTIKA PRAVOSODJA

METODOLOŠKA POJASNILA

Viri in metode zbiranja podatkov

Podatki o storilcih kaznivih dejanj so rezultat rednih statističnih raziskovanj s področja statistike kriminalitete. Objavljamo tudi nekatere podatke Ministrstva za pravosodje, Ustavnega sodišča, Državnega tožilstva in Republiškega senata za prekrške.

Zajetje

Statistično zajetje kriminalitete kot družbeno negativnega pojava je popolno, saj so v statističnih raziskovanjih upoštevani vsi storilci kaznivih dejanj in tudi kazniva dejanja neznanih storilcev.

Prikazane so vse polnoletne in mladoletne osebe, ki jim je bila v določenih letih izdana pravnomočna odločba na okrožnih državnih tožilstvih in okrajnih oziroma okrožnih sodiščih.

Prav tako so upoštevane vse zadeve, rešene na sodiščih splošne pristojnosti, in vse osebe, obsojene pri občinskih sodnikih za prekrške v določenih letih. Podatki o številu sodišč, državnih tožilstev, organov za sojenje prekrškov, delovnih in socialnih sodišč in številu zaposlenih v teh institucijah so prikazani po stanju dne 31. 12. 2001.

Definicije

Kriminaliteta z vidika statističnih raziskovanj obsega pojav od vložitve ovadbe za storjeno kaznivo dejanje do pravnomočnega končanja postopka pri pristojnem organu.

Kaznivo dejanje je protipravno dejanje, ki ga zakon zaradi njegove nevarnosti določa kot kaznivo dejanje in hkrati določa njegove znake (Kazenski zakonik člen 7).

Do 31. 12. 1994 sta bila v veljavi Kazenski zakon RS (Ur. l. SRS 12/77) in Kazenski zakon SFRJ (Ur. l. SFRJ 44/76), od 1. 1. 1995 pa imamo nov Kazenski zakonik (Ur. l. RS 63/94). Že zaradi novel k stari kazenski zakonoma je bila kontinuiteta podatkov ponekod oslabiljena, zaradi nove kazenske zakonodaje pa se je še poslabšala. Da bi se kontinuiteta čim bolj ohranila tudi v prihodnje, so podatki po skupinah kaznivih dejanj preurejeni v skladu s Kazenskim zakonikom. Kljub temu je primerjanje podatkov za pretekla leta oteženo.

Enote opazovanja so storilci kaznivih dejanj. Če stori ena oseba več kaznivih dejanj, spremljamo kot lastnost storilca samo glavno kaznivo dejanje. Kadar je več oseb udeleženih pri storitvi enega kaznivega dejanja, je enota opazovanja vsak udeleženec posebej.

Polnoletni storilci kaznivih dejanj so osebe, ki so ob storitvi kaznivega dejanja že dopolnile 18 let, zoper katere sta postopek na podlagi kazenske ovadbe in predhodni postopek (pri državnem tožilstvu) končana, in obtožene osebe, zoper katere je kazenski postopek pravnomočno končan.

Z izrazom **znani storilec** razumemo polnoletnega storilca kaznivega dejanja, proti kateremu je postopek pri državnem tožilstvu končan z izdajo odločbe, s katero:

- je ovadba zavržena,
- je preiskava ustavljena,
- je vložena obtožnica - obtožni predlog,
- se zadeva odstopi tuji državi ali se ovadba reši na drug način.

S pojmom **neznani storilec** razumemo neznanu osebo, proti kateri je pri državnem tožilstvu podana kazenska ovadba zaradi storjenega kaznivega dejanja, a ta oseba po preteku enega leta od dne ovadbe še ni odkrita.

S pojmom **obtožena oseba, zoper katero je kazenski postopek pravnomočno končan**, razumemo polnoletno osebo, zoper katero je vložen obtožni akt in proti kateri je kazenski postopek pravnomočno končan z odločitvijo sodišča, s katero je:

- obtožni akt zavržen,

CRIME

JUSTICE STATISTICS

METHODOLOGICAL EXPLANATIONS

Sources and methods of data collection

Data on perpetrators of criminal offences are the result of regular statistical surveys in the field of crime statistics. We also publish certain data of the Ministry of Justice, the Constitutional Court, the Public Prosecutor's Office and the Senate for Misdemeanours.

Coverage

Statistically, crime as a negative social phenomenon is fully covered since statistical surveys encompass all perpetrators of criminal offences as well as criminal offences committed by unknown perpetrators.

Data are presented on all adults and juveniles who in defined years were the subjects of a legally binding order from regional public prosecutors and regional or district courts.

Also covered are all matters solved at general jurisdiction courts and all persons sentenced by misdemeanours judges for crimes committed in defined years. The data on the number of courts, public prosecutors' offices, misdemeanours judges, labour and social courts, and the number of people employed in these institutions are shown as of 31 December 2001.

Definitions

Statistical research of **crime** ranges from the filing of the charge for a criminal offence to the conclusion of the legal proceedings at the competent body.

Criminal offence is an unlawful activity determined by the law as such because of its dangerous nature and at the same time the law determines its characteristics (Penal Code, Article 7).

Until 31 December 1994 the Penal Code of the RS (Official Gazette of the SRS, 12/77) and the Penal Code of the SFRY (Official Gazette of the SFRY, 44/76) were in force, and since 1 January 1995 the Penal Code (Official Journal of the RS, 63/94) has been in force. Due to the novels to the old penal codes, the continuity of the data had nearly been discontinued and the new penal code made the situation even worse. With the purpose to keep continuity of the data in the future, we have rearranged data by type of crimes of the Penal Code. Nevertheless, the comparison of data for past years is made difficult.

Observation units are perpetrators of criminal offences. If one perpetrator commits several criminal offences, the attribute of the perpetrator is only the main criminal offence. When more than one perpetrator participates in committing one criminal offence, each participant is a separate unit of observation.

Adult perpetrators of criminal offences are people who reached the age of 18 years, who committed an offence, and against whom proceedings based on a criminal charge and committal proceedings (through the public prosecutor) have been concluded, and accused persons against whom criminal proceedings have been legally concluded.

The term **known perpetrator** means an adult perpetrator of a criminal offence against whom proceedings through the public prosecutor have been concluded with the issuing of an order by which:

- the charge is rejected,
- the investigation is terminated,
- an indictment (proposed indictment) is filed,
- the perpetrator is surrendered to a foreign country or the charge is solved in another way.

The term **unknown perpetrator** refers to an unknown person against whom a criminal charge relating to a criminal offence has been filed with the public prosecutor but where such a person remains unknown even after one year from the day the charge was filed.

The term **accused person against whom criminal proceedings have been legally concluded** refers to an adult against whom an indictment was filed, and against whom criminal proceedings have been concluded with a court decision, by which:

- the indictment is rejected,

- postopek ustavljen,
- oseba oproščena obtožbe,
- obtožba zavrnjena,
- izrečen varnostni ukrep brez izreka kazni ali
- storilec spoznan za odgovornega.

Obsojena oseba je polnoletna oseba, ki je spoznana za odgovorno in proti kateri je izrečena ena od kazenskih sankcij (kazen - zaporna ali denarna, pogojna kazen, sodni opomin, varnostni ali vzgojni ukrep), in tudi oseba, spoznana za krivo in oproščena kazni.

Mladoletni storilci kaznivih dejanj so osebe, ki so ob storitvi kaznivega dejanja že dopolnile 14, ne pa še 18 let, proti katerim je postopek pri državnem tožilstvu ali pred senatom končan.

Z izrazom **mladoletna oseba, zoper katero je kazenski postopek pri državnem tožilstvu končan**, razumemo mladoletnika, proti kateremu je postopek pri državnem tožilstvu končan z izdajo odločbe, s katero:

- postopek po kazenski ovadbi ni uveden - ovadba zavrnjena,
- je pripravljalni postopek ustavljen,
- je podan predlog za izrek kazni ali vzgojnega ukrepa.

Z izrazom **mladoletna oseba, zoper katero je kazenski postopek pred senatom pravomočno končan**, razumemo mladoletnika, proti kateremu je podan predlog za izrek kazni ali vzgojnega ukrepa in je:

- postopek pred senatom ustavljen,
- izrečen varnostni ukrep brez izreka kazni,
- izrečen vzgojni ukrep ali izrečena kazen.

Mladoletne storilce delimo na mlajše mladoletnike, ki so ob storitvi kaznivega dejanja dopolnili 14, ne pa še 16 let, ter na starejše mladoletnike, ki so ob storitvi kaznivega dejanja že dopolnili 16, ne pa še 18 let. Mlajši mladoletnik ne more biti kaznovan, izreče se mu lahko le vzgojni ukrep, starejši mladoletnik pa je lahko tudi obsojen na mladoletniški zapor ali denarno kazen.

Objavljanje

Letno:	Statistične informacije. Kriminaliteta Rezultati raziskovanj Slovenija v številkah Statistični letopis Republike Slovenije
Občasno:	Metodološko gradivo

MEDNARODNA ANKETA O ŽRTVAH KRIMINALA

METODOLOŠKA POJASNILA

Viri in metode zbiranja podatkov

Prikazani podatki so rezultat mednarodno poenotene ankete o žrtvah kriminala, ki smo jo izvajali tudi v Sloveniji in se nanašajo zlasti na obseg in strukturo oškodovanja oseb in gospodinjstev po nekaterih pojavnih oblikah splošne kriminalitete. Izvajalec ankete za Slovenijo je bil v dveh doslej opravljenih anketah (1992 in 1997) Inštitut za kriminologijo pri Pravni fakulteti v Ljubljani. Z letom 2001 je omenjeno anketno prevzel Statistični urad RS in jo bo odslej izvajal vsaka štiri leta.

Z anketo želimo dobiti oceno deleža žrtev kriminala v Sloveniji. Beleži se delež žrtev kriminalnih dogodkov v Sloveniji, in to neodvisno od prijave kriminalnih dejanj policiji oziroma drugemu organu, ki zadevo lahko obravnava.

Anketa sprašuje anketirane, ali se jim je kateri izmed navedenih dogodkov zgodil v zadnjih petih letih in - če se jim je - kolikokrat v zadnjem letu. V zvezi z nekaterimi najbolj indikativnimi dogodki so vprašani še po dodatnih značilnostih: kje se je dogodek zgodil, kdo je bil storilec, kako resen je bil dogodek zanje oziroma za njihovo gos-

- the proceedings are terminated,
- the charge is dropped,
- the charge is rejected,
- a security measure is passed without penal sentence,
- the case is recognised as being responsible.

A convicted person is an adult who has been recognised as responsible and against whom one of the following penal measures has been imposed: sentence (imprisonment or fine), suspended sentence, judicial caution, security or educational measure. A convicted person is also a person recognised as guilty but not given a sentence.

Juvenile perpetrators of criminal offences are persons who had reached the age of 14 years but not yet 18 years at the time of committing a criminal offence and against whom criminal proceedings through the public prosecutor or through a senate have been concluded.

The term juvenile perpetrator against whom proceedings through the public prosecutor have been concluded refers to a juvenile against whom proceedings through the public prosecutor have been concluded with the issuing of an order by which:

- criminal proceedings have not been initiated - charge was rejected,
- committal proceedings have been terminated,
- a proposal for a penal sentence or an educational measure has been filed.

The term juvenile perpetrator against whom criminal proceedings through a senate have been concluded refers to a juvenile against whom a proposal for a penal sentence or an educational measure has been filed, where:

- proceedings before a senate have been terminated,
- a security measure is passed without penal sentence,
- an educational measure or sentence has been imposed.

Juvenile perpetrators are divided into younger juveniles, aged 14 or 15 at the time of committing the offence, and older juveniles, aged 16 or 17 at the time of committing the offence. Younger juveniles may not be punished, they may only be given educational measures. Older juveniles may be sentenced to juvenile prison or fined.

Publishing

Annually:	Rapid Reports. Crime Results of Surveys Slovenija in Figures Statistical Yearbook of the Republic of Slovenia
Occasionally:	Methodological Material

INTERNATIONAL CRIME VICTIMISATION SURVEY

METHODOLOGICAL EXPLANATIONS

Sources and methods of data collection

Data are the result of the internationally harmonised Crime Victim Survey, which investigates particularly the scope and structure of personal and household victimisation by several types of conventional crime. In Slovenia the survey was carried out in 1992 and 1997 by the Institute of Criminology at the Faculty of Law in Ljubljana. In 2001 the survey was carried out by the Statistical Office of the Republic of Slovenia. It will be conducted every four years.

With the Crime Victim Survey we want to estimate the share of crime victims in Slovenia. We record the share of victims of crime in Slovenia independently from incidents officially recorded by the police or by any other institution.

The respondents are asked whether they experienced any of the stated incidents in the last five years and, if they did, how often in the last year before the survey. In connection with several, most indicative incidents, the survey further explores some additional information: where did it happen, who was the perpetrator, how serious was the

podinjstvo; ali jim je priskočila na pomoč kaka specializirana agencija za pomoč žrtvam in - če ni - ali bi jim bila njihova pomoč dobrodošla. Pomembna so tudi vprašanja v zvezi s prijavo oziroma z neprijavo dogodka policiji. Anketa sprašuje anketirance tudi o njihovi splošni oceni dela policije, o vidnosti policije v njihovem bivalnem okolju, po kazalnikih strahu pred kriminaliteto, po načinih oziroma sredstvih za varovanje oseb in premoženja in po njihovi kaznovalni naravnosti.

Zaradi teleskopskega efekta anketa najprej sprašuje o dogodkih, ki so se zgodili v 5-letnem obdobju, in se nato osredotoči na zadnje preteklo leto. S tem dosežemo, da anketirana oseba lažje locira čas dogodka, zmanjša efekt pritegovanja starejših dogodkov in s tem precejšnje število dogodkov v zadnjem letu. Zato število dogodkov v petletnem obdobju ni petkratnik števila dogodkov v enem letu in je gotovo ocena za preteklo leto natančnejša in zanesljivejša.

Tipi dogodkov, zajeti v anketi, so podani opisno; to omogoča, da so v različnih kulturah in okoljih enako razumljeni.

Zajetje

Anketa je vzorčna. Enota vzorčenja je gospodinjstvo, saj se gospodinjstvo pri skupini dogodkov pojavlja tudi kot oškodovanec (dogodki, povezani z vozili, vlomi in poskusi vlomov). Na anketna vprašanja pa telefonsko odgovarja eden izmed članov gospodinjstva, starih najmanj 16 let, in sicer tisti, ki je zadnji med njimi imel rojstni dan. Osebna oškodovanja se nanašajo na to osebo. V vzorec smo izbrali 6000 telefonskih naročnikov, od tega 2000 telefonskih naročnikov v Ljubljani. Mesto Ljubljana je bilo prevzorčeno, da bi zagotovili zadovoljivo natančnost in ohranili primerljivost podatkov z leti 1992 in 1997. Vzorec je bil stratificiran, sistematični, slučajni. Stratumi so definirani s statistično regijo (12 regij) in tipom naselja znotraj statističnih regij (6 tipov). V vsakem stratumu smo vzorčili neodvisno. Število enot oziroma telefonskih naročnikov v posameznem stratumu je bilo sorazmerno glede na delež oseb, starih 16 let ali več, ki živijo v območju posamezne statistične regije, in glede na velikost naselja.

Podatki so uteženi glede na velikost gospodinjstva, ker imajo osebe, ki živijo v gospodinjstvih z več člani, manjšo verjetnost izbora. Poleg osnovnega uteževanja uporabimo dodatno uteževanje (kalibracijo), ki prilagodi porazdelitev kontrolnih spremenljivk znani populacijski sestavi. Za prilagoditev smo uporabili naslednje spremenljivke: spol, starost, izobrazbo, velikost gospodinjstva, statistično regijo in tip naselja. Uporabnik ocen (podatkov) iz ankete naj bi pri uporabi podatkov upošteval, da so ocene, objavljene brez omejitev, dovolj natančne, tiste v oklepajih pa manj.

Skupen delež odgovorov je dosegel 66,8 %, stopnja zavračanja pa je bila 17,9-odstotna.

Definicije

Delež oškodovanih je delež oseb oziroma njihovih gospodinjstev, ki so bili vsaj enkrat oškodovani zaradi kriminalnega dogodka. (V tabeli so prikazani deleži najmanj enkrat oškodovanih glede na vse dogodke skupaj in glede na posamezno vrsto kriminalnega dogodka.)

Kriminalni dogodki so razdeljeni na 11 skupin: rop, osebna tatvina, telesno nasilje oziroma resna grožnja, tatvina motornega vozila, namerno poškodovanje (vandaliziranje) vozila, tatvina iz/z vozila, tatvina motornega vozila, tatvina kolesa, vlom in poskus vлома. O izkušnjah s potrošniško goljufijo in korupcijo anketa sprašuje samo za preteklo leto.

Rop je oblika tatvine, pri kateri storilec uporabi silo ali grozi z neposrednim napadom na življenje in telo.

Osebna tatvina je dejanje, s katerim nekdo drugemu vzame stvar z namenom, da si jo protipravno prilasti, in pri tem ne uporabi neposredne sile na življenje in telo.

Spolno nasilje vključuje posilstvo, poskus posilstva, nedostojen napad in žaljivo vedenje. Vprašanja o spolnem nasilju se postavijo samo ženskam; če pa ga omenijo moški, se ti dogodki štejejo med fizične napade in grožnje.

Namerno poškodovanje vozil je dejanje, s katerim nekdo namenoma poškoduje vozilo. Ne vključuje prometne nesreče, čeprav je npr. storilec pobegnul s kraja dogodka.

incident for them or for their households, and also, had any specialised agency for victim assistance helped them, or, if not, would such help be welcome. The survey also includes important questions about (non-)reporting the incident to the police. All respondents are further asked about general assessments of the police performance, about visibility of the police, about indicators of fear of crime, about means of protection of persons and property/crime prevention and about punitive attitudes.

Due to the telescopic effect, the survey first asks about incidents that happened in the five-year period and then focuses on the past year. Thus we enable the interviewed person to locate the time of the incident more easily, to reduce the effect of drawing older incidents closer in time and thus overestimate the number of incidents in the past year. Therefore the number for the five-year period is not five times the number of incidents in one year and the estimate for the past year is thus more accurate and reliable.

Types of incidents included in the survey are presented in a descriptive manner, which enables their equal understanding in different cultural environments.

Coverage

This is a sample survey. The sampling unit is a household, because a household is actually regarded as a potential victim of the group of included criminal incidents (vehicle related incidents, burglaries and attempted burglaries). The telephone survey is answered by a household member (among those being 16 years old or more) who would first have his/her birthday. Personal victimisation relates to this person. The sample covered 6,000 telephone subscribers, of that 2,000 from Ljubljana in order to provide sufficient accuracy and comparability of data with 1992 and 1997 surveys. The sample is stratified, systematic, random sample. Strata are defined with statistical regions (12 regions) and type of settlement within the region (6 types). In each stratum we sampled independently. The number of units (telephone numbers) in each stratum is proportional to the share of people aged 16 years or more living in a certain type of settlement in a certain region.

Data are weighted according to the household size because persons living in households with more members are less likely to be selected. Beside the basic weighting, additional weighting (calibration) is used, which adjusts the distribution of control variables to the known population structure. For adjustment we used the following variables: sex, age, level of education, household size, statistical region and size of settlement. The user of survey estimates (data) should take into account that estimates published without limitations are sufficiently precise, while those in parentheses are less precise.

The total response rate was 66.8% and the refusal rate was 17.9%.

Definitions

Share of victims is the share of people and their households who were victims of crime at least once. (The table shows shares of victims in view of all incidents and in view of individual crimes.)

Crimes are divided into 11 groups: robbery, personal thefts, sexual offences, assaults/threats, theft of cars, car vandalism, theft from cars, theft of motorcycle, theft of bicycle, burglary and attempted burglary. Questions about consumer frauds and corruption refer only to the past year.

Robbery is a form of theft in which the perpetrator uses force or threatens with direct assault.

Personal thefts are acts with which the perpetrator takes something from the victim in order to seize it unlawfully, but does not use direct force in doing this.

Sexual offences include rape, attempted rape, indecent assault and offensive behaviour. Only women are asked about sexual offences. If a man mentioned a sexual offence, it was recorded as assault and threat.

Car vandalism is deliberate damage to vehicles. It does not cover traffic accidents, not even hit-and-run accidents.

Vlom je dejanje, s katerim nekdo protipravno stopi v zaprt, zaklenjen prostor (stanovanje, klet, garažo). Anketa zajema izključno vlome v tovrstne prostore, in ne vlomov v počitniška stanovanja.

Potrošniška goljufija vključuje goljufije v zvezi z/s:

- gradnjo, adaptacijo ali hišnimi popravili
- popravilom avtomobila
- hotelom, restavracijo, gostilno
- kako trgovino
- čim drugim.

Objavljanje

Letno:	Statistične informacije. Kriminaliteta Rezultati raziskovanj Slovenija v številkah Statistični letopis Republike Slovenije
Občasno:	Metodološko gradivo

Burglary is illegal entry into a closed and locked room (dwelling, basement, garage). The survey does not include burglary of holiday homes.

Consumer fraud covers frauds connected with:

- construction or repair work
- work done by a garage
- a hotel, restaurant or pub
- a shop of some sort
- some other things

Publishing

Annually:	Rapid Reports. Crime Results of Surveys Slovenia in Figures Statistical Yearbook of the Republic of Slovenia
Occasionally:	Methodological Material

STATISTIKA PRAVOSODJA / JUSTICE STATISTICS

11.1 Sodišča, 31. 12. 2001¹⁾
Courts, 31. 12. 2001¹⁾

	Sodišča Courts	Sodniki Judges		Strokovni sodelavci Experts	Pripravniki Apprentices	
		skupaj total	ženske women			
Vrhovno sodišče Republike Slovenije	1	35	12	4	-	Supreme Court of the Republic of Slovenia
Upravno sodišče Republike Slovenije	1	28	21	6	-	Administrative Court of the Republic of Slovenia
Višja sodišča	4	99	54	28	201	High courts
Okrožna sodišča	11	225	143	80	-	Regional courts
Okrajna sodišča	44	290	221	95	-	District courts

1) Podatki Ministrstva za pravosodje.
Data from the Ministry of Justice.

11.2 Organi za sojenje prekrškov, 31. 12. 2001¹⁾
Misdemeanours judges, 31. 12. 2001¹⁾

	Organi Institutions	Sodniki za prekrške Misdemeanours judges			
		skupaj total	moški men	ženske women	
SKUPAJ	56	161	32	129	TOTAL
Republiški senat za prekrške	1	18	5	13	Senate for Misdemeanours
Občinski sodnik za prekrške	55	143	27	116	Municipal misdemeanours judges

1) Podatki Republiškega senata za prekrške.
Data from the Senate for Misdemeanours.

11.3 Državna tožilstva, 31. 12. 2001¹⁾
Public prosecutor's offices, 31. 12. 2001¹⁾

	Tožilstva Prosecutor's offices	Vodje državnih tožilstev in državni tožilci Heads of public prosecutor's offices and public prosecutors		Strokovni sodelavci Experts		Pomočniki Assistants		
		skupaj total	ženske women	skupaj total	ženske women	skupaj total	ženske women	
SKUPAJ	17	159	88	18	12	19	7	TOTAL
Državno tožilstvo Republike Slovenije	1	11	5	2	1	-	-	Public Prosecutor's Office of the Republic of Slovenia
Višja državna tožilstva	4	18	8	1	1	-	-	Higher public prosecutor's offices
Okrožna državna tožilstva	11	124	72	15	10	19	7	Regional public prosecutor's offices
Skupina državnih tožilcev	1	6	3	-	-	-	-	Group of public prosecutors

1) Podatki Državnega tožilstva Republike Slovenije.
Data from the Public Prosecutor's Office of the Republic of Slovenia.

11.4 Delovna in socialna sodišča, 31. 12. 2001¹⁾
Labour and social courts, 31. 12. 2001¹⁾

	Sodišča Courts	Sodniki Judges			
		skupaj total	moški men	ženske women	
SKUPAJ	5	68	46	11	TOTAL
Višje delovno in socialno sodišče	1	17	8	4	Higher Labour and Social Court
Delovno in socialno sodišče ter delovna sodišča	4	51	38	7	Labour and social court and labour courts

1) Podatki Ministrstva za pravosodje.
Data from the Ministry of Justice.

11.5 Zadeve, rešene na sodiščih splošne pristojnosti, ter osebe, obsojene na teh sodiščih in pri občinskih sodnikih za prekrške Matters solved and people convicted at general jurisdiction courts and by municipal misdemeanours judges

	Zadeve, rešene na sodiščih splošne pristojnosti ¹⁾ Matters solved at general jurisdiction courts ¹⁾				Osebe, obsojene na sodiščih splošne pristojnosti People convicted at general jurisdiction courts		Osebe, obsojene pri občinskih sodnikih za prekrške ²⁾ People convicted by municipal misdemeanours judges ²⁾		
	civilni spori civil disputes	gospodarski spori economic disputes	upravni spori administrative disputes	kazenske zadeve criminal proceedings	polnoletni adults	mladoletni juveniles	odgovorne in pravne osebe responsible and legal persons	fizične osebe natural persons	
								polnoletni adults	mladoletni juveniles
1990	31414	26560	566	20100	9842	997	1066	162574	13379
1995	25083	16106	1090	15720	3462	499	12680	177371	16429
1997	28747	18713	1601	18318	4975	617	15430	238485	15118
1998	36326	19873	2080	19460	5729	636	12491	242174	16009
1999	42869	21177	5708	22062	5783	705	25414	282159	27811
2000	43380	25860	6392	23957	6304	591	25757	263416	23746
2001	46826	20025	7264	24984	7061	571	24068	252796	22515

1) Podatki Ministrstva za pravosodje. / Data from the Ministry of Justice.

2) Podatki Republiškega senata za prekrške. / Data from the Senate for Misdemeanours.

11.6 Delo Ustavnega sodišča Republike Slovenije¹⁾ Work of the Constitutional Court of the Republic of Slovenia¹⁾

	Zadeve, skupaj Cases, total		Ocene ustavnosti in zakonitosti predpisov in splošnih aktov Evaluations of constitutionality and legality of regulations and general acts		Vloge za dajanje mnenj in predlogov Petitions for opinions and proposals		Ustavne pritožbe Constitutional complaints	
	na novo prejeto received	rešeno solved	na novo prejeto received	rešeno solved	na novo prejeto received	rešeno solved	na novo prejeto received	rešeno solved
1990	99	111	63	77	36	34	-	-
1995	643	446	305	179	133	133	205	134
1997	871	720	333	230	162	162	376	328
1998	952	809	435	350	162	162	355	297
1999	767	758	296	341	123	121	348	296
2000	911	934	319	337	142	139	450	458
2001	838	659	283	269	160	157	550	390

1) Podatki Ustavnega sodišča Republike Slovenije. / Data from the Constitutional Court of the Republic of Slovenia.

11.7 Polnoletne in mladoletne osebe, zoper katere je bil postopek pri državnem tožilstvu končan Adults and juveniles against whom the procedure at a public prosecutor's office has been concluded

	1990	1995	1997	1998	1999 ¹⁾	2000	2001	
Polnoletne osebe	37689	35884	31188	35460	50730	57150	64252	Adults
znani storilci	18587	16916	16009	19619	20966	23584	27031	known perpetrators
neznani storilci	19102	18968	15179	15841	29764	33566	37221	unknown perpetrators
Mladoletne osebe	2002	2309	2968	2799	4157	3349	3713	Juveniles

1) Porast v številu oseb je predvsem posledica sprememb v razlagi kazenske zakonodaje pri Ministrstvu za notranje zadeve glede obravnavanja kaznivih dejanj, ki se preganjajo na predlog oškodovanca (povečanje števila manjših premoženjskih deliktov).
The increase in the number of persons is the result of changes in interpreting penal legislation by the Ministry of the Interior regarding treatment of criminal offences prosecuted upon the motion of the victim (increase in the number of minor property crimes).

11.8 Polnoletne osebe, zoper katere je bil kazenski postopek pred senatom pravnomočno končan Adults against whom the criminal procedure through a senate has been legally concluded

	1990	1995	1997	1998	1999	2000	2001	
SKUPAJ	16367	6550	9280	10410	10610	11742	13198	TOTAL
Obtožni akt zavržen, postopek ustavljen	3869	2248	2979	3132	3198	3616	3992	The indictment is rejected, the proceedings have been terminated
Oprostitev, zavrnitev obtožbe	2656	840	1326	1549	1629	1822	2145	The charge is dropped or rejected
Izrečen varnostni ukrep brez izreka kazni	78	6	17	20	28	24	36	Security measure is passed without penal sentence
Spoznan za odgovornega	9764	3456	4958	5709	5755	6280	7025	Recognised as being responsible
zaporna kazen	7265	2948	4313	5123	5279	5754	6392	imprisonment
od te pogojna	5628	2398	3683	4281	4301	4655	5195	of which suspended sentence
denarna kazen	2246	340	467	422	343	384	503	fine
od te pogojna	134	11	40	40	43	38	30	of which suspended sentence
sodni opomin	253	140	143	132	97	120	100	judicial reprimand
kazen odpuščena	-	26	31	31	31	22	27	no punishment imposed
vzgojni ukrep	-	2	4	1	5	-	3	educational measure

11.9 Obsojene polnoletne osebe po skupinah kaznivih dejanj Convicted adults by type of criminal offences

		1990	1995	1997	1998	1999	2000	2001		
SKUPAJ	skupaj	9842	3462	4975	5729	5783	6304	7061	total	TOTAL
	ženske	1336	428	595	689	691	694	787	women	
Zoper življenje in telo	skupaj	992	405	616	638	655	691	736	total	Against life and body
	ženske	84	26	37	45	40	44	49	women	
Zoper človekove pravice in svobosčine	skupaj	315	155	203	250	307	368	392	total	Against human and civil freedoms and rights
	ženske	34	21	19	21	25	29	34	women	
Zoper čast in dobro ime	skupaj	256	92	95	111	95	84	70	total	Against honour and good name
	ženske	101	25	36	42	40	30	16	women	
Zoper spolno nedotakljivost	skupaj	75	43	59	76	68	73	101	total	Against sexual inviolability
	ženske	1	1	3	3	1	1	8	women	
Zoper človekovo zdravje	skupaj	39	36	85	169	172	213	270	total	Against human health
	ženske	4	5	3	11	8	17	22	women	
Zoper zakonsko zvezo, družino in mladino	skupaj	121	41	98	127	109	103	134	total	Against matrimony, family and youth
	ženske	22	7	12	18	13	10	17	women	
Zoper premoženje	skupaj	4896	1453	1899	2112	2189	2449	2932	total	Against property
	ženske	744	180	188	234	229	256	281	women	
Zoper gospodarstvo	skupaj	366	73	220	266	354	376	435	total	Against economy
	ženske	108	16	75	66	100	114	131	women	
Zoper pravni promet	skupaj	277	242	405	565	402	425	412	total	Against legal business
	ženske	31	33	66	93	68	54	64	women	
Zoper uradno dolžnost in javna pooblastila	skupaj	44	23	22	25	29	20	30	total	Against official obligation and public authority
	ženske	4	1	2	2	3	3	2	women	
Zoper pravosodje	skupaj	76	77	61	72	73	96	73	total	Against the administration of justice
	ženske	15	9	15	11	11	12	13	women	
Zoper javni red in mir	skupaj	528	164	310	369	472	479	579	total	Against public order and peace
	ženske	17	4	20	20	27	22	38	women	
Zoper splošno varnost ljudi in premoženja	skupaj	253	80	78	72	84	53	48	total	Against the general safety of people and property
	ženske	23	13	5	8	6	6	5	women	
Zoper varnost javnega prometa	skupaj	1480	543	769	831	705	811	785	total	Against the safety of public transport
	ženske	140	82	111	107	111	93	102	women	
Zoper okolje, prostor in naravne dobrine	skupaj	44	23	36	22	27	30	29	total	Against the environment, space and natural assets
	ženske	2	4	1	5	3	1	2	women	
Druga kazniva dejanja	skupaj	80	12	19	24	42	33	35	total	Other criminal offences
	ženske	6	1	2	3	6	2	3	women	

11.10 Mladolletne osebe, zoper katere je bil kazenski postopek pred senatom pravno močno končan Juveniles against whom the criminal procedure through a senate has been legally concluded

		1990	1995	1997	1998	1999	2000	2001		
SKUPAJ		1446	971	990	1019	1068	979	967		TOTAL
Postopek pred senatom ustavljen		448	471	373	383	362	388	396		Proceedings before a senate have been terminated
Izrečen varnostni ukrep brez izreka kazni		1	1	-	-	1	1	-		Security measure is passed without penal sentence
Izrečena vzgojni ukrep ali kazen		997	499	617	636	705	590	571		An educational measure or sentence has been imposed
Mladolletniški zapor		3	7	1	1	4	9	5		Juvenile prison
Denarna kazen ¹⁾		-	1	9	12	13	5	5		Fine ¹⁾
Vzgojni ukrep		994	491	607	623	688	576	561		Educational measure
ukor		581	290	264	224	237	174	167		reprimand
navodila in prepovedi ¹⁾		-	14	100	98	130	134	104		directives and prohibitions ¹⁾
nadzorstvo organa socialnega varstva		216	146	207	251	285	241	270		supervision by social assistance authority
oddaja v vzgojni zavod		38	28	26	38	25	10	12		sent to a correction centre
oddaja v prevzgojni dom		23	12	10	11	11	17	7		sent to a reform centre
oddaja v zavod za usposabljanje		-	1	-	1	-	-	1		sent to an education centre
oddaja v disciplinski center za mladolletnike ²⁾		65	-	-	-	-	-	-		sent to a juvenile discipline centre ²⁾
strožje nadzorstvo staršev, posvojitelja, rejnika ali skrbnika ²⁾		71	-	-	-	-	-	-		stricter supervision by parents, adoptive parents, foster parents or guardian ²⁾
strožje nadzorstvo druge družine ²⁾		-	-	-	-	-	-	-		stricter supervision by another family ²⁾

1) Kazen oz. vzgojni ukrep je uvedel Kazenski zakonik (Ur. l. RS 63/1994).
Sentence or educational measure are determined by the Penal Code (Official Journal of RS, No. 63/94).

2) Vzgojni ukrep, ki ga Kazenski zakonik ne določa.
Educational measure not determined by the Penal Code.

11.11 Mladoletne osebe, ki sta jim bila izrečena vzgojni ukrep ali kazen, po skupinah kaznivih dejanj
Juveniles against whom educational measure or sentence have been imposed by type of criminal offences

	1990	1995	1997	1998	1999	2000	2001	
SKUPAJ	997	499	617	636	706	591	571	TOTAL
Zoper življenje in telo	16	29	52	44	79	40	47	Against life and body
Zoper človekove pravice in svobodoščine	8	6	14	18	16	22	34	Against human and civil freedoms and rights
Zoper spolno nedotakljivost	4	3	4	9	10	10	4	Against sexual inviolability
Zoper človekovo zdravje	4	2	19	31	44	27	38	Against human health
Zoper premoženje	895	404	468	484	494	445	403	Against property
Zoper pravni promet	17	16	3	3	9	3	4	Against legal business
Zoper pravosodje	3	9	3	4	8	4	3	Against the administration of justice
Zoper javni red in mir	7	4	16	9	19	13	12	Against public order and peace
Zoper splošno varnost ljudi in premoženja	7	6	7	5	4	4	6	Against the general safety of people and property
Zoper varnost javnega prometa	32	16	25	24	11	9	8	Against the safety of public transport
Druga kazniva dejanja	4	4	6	5	12	14	12	Other criminal offences

MEDNARODNA ANKETA O ŽRTVAH KRIMINALA / INTERNATIONAL CRIME VICTIMISATION SURVEY

11.12 Ocenjen delež oškodovanih oseb oziroma njihovih gospodinjstev in interval zaupanja po vrsti kriminalnega dogodka, 2000
Share of victims and their households and confidence interval by type of crime, 2000

Vrste kriminalnih dogodkov	Slovenija Slovenia		Ljubljana		Slovenija brez Ljubljane Slovenija without Ljubljana		Type of crime
	ocena deleža estimate share %	interval zaupanja confidence interval	ocena deleža estimate share %	interval zaupanja confidence interval	ocena deleža estimate share %	interval zaupanja confidence interval	
Vsaj enkrat oškodovani skupaj (brez potrošniške goljufije in korupcije)	18,4	(16,9; 20,0)	32,0	(28,6; 35,3)	16,4	(14,7; 18,1)	At least one victimization (without consumer fraud and corruption)
Kraja motornega vozila	0,2	(0,1; 0,4)	0,7	(0,2; 1,2)	0,2	(0,0; 0,3)	Theft of cars
Kraja iz/z vozila	3,9	(3,2; 4,6)	9,4	(7,1; 11,7)	3,1	(2,3; 3,8)	Theft from cars
Namerno poškodovanje vozila vozila	6,0	(5,1; 6,8)	10,1	(8,0; 12,2)	5,3	(4,4; 6,3)	Car vandalism
Kraja motornega kolesa	0,4	(0,1; 0,6)	0,5	(0,0; 1,0)	0,3	(0,1; 0,6)	Theft of moped, motor scooter, motorcycle
Kraja kolesa	3,0	(2,3; 3,7)	6,2	(4,5; 7,8)	2,6	(1,8; 3,3)	Theft of bicycles
Samo lastniki vozil							Owners only
Kraja motornega vozila	0,3	(0,1; 0,4)	0,8	(0,3; 1,4)	0,2	(0,0; 0,4)	Theft of cars
Kraja iz/z vozila	4,5	(3,7; 5,4)	11,1	(8,4; 13,8)	3,5	(2,6; 4,4)	Theft from cars
Namerno poškodovanje vozila vozila	6,9	(5,9; 7,9)	12,0	(9,5; 14,4)	6,1	(5,0; 7,2)	Car vandalism
Kraja motornega kolesa	1,4	(0,4; 2,3)	3,7	(0,3; 7,1)	1,2	(0,2; 2,2)	Theft of moped, motor scooter, motorcycle
Kraja kolesa	3,7	(2,9; 4,6)	7,6	(5,6; 9,5)	3,1	(2,2; 4,1)	Theft of bicycles
Vlom	1,2	(0,9; 1,6)	3,5	(2,3; 2,4)	0,9	(0,5; 1,2)	Burglary
Poskus vloma	1,0	(0,6; 1,4)	1,7	(0,9; 2,6)	0,9	(0,5; 1,3)	Attempted burglary
Rop	1,3	(0,8; 1,8)	1,9	(0,9; 2,9)	1,2	(0,7; 1,7)	Robbery
Osebnata tatvina	2,3	(1,8; 2,9)	4,1	(2,6; 5,5)	2,1	(1,4; 2,7)	Personal theft
Spolni prestopki (ženske)	1,8	(1,1; 2,6)	2,6	(0,6; 4,7)	1,7	(0,9; 2,5)	Sexual offences (women)
Telesni napad/grožnja	3,0	(2,4; 3,7)	5,1	(3,3; 6,8)	2,7	(2,0; 3,5)	Assaults/threats
Potrošniška goljufija	9,7	(8,5; 10,8)	10,2	(8,1; 12,2)	9,6	(8,3; 10,9)	Consumer fraud
Korupcija	2,1	(1,5; 2,7)	1,9	(1,0; 2,7)	2,1	(1,5; 2,8)	Corruption

11.13 Kriminalni dogodki v Sloveniji in Ljubljani po vrsti kriminalnega dogodka, 1996-2000 in 2000

Crimes in Slovenia and Ljubljana by type of crime, 1996-2000 and 2000

%

Vrste kriminalnih dogodkov	1996-2000			2000			Type of crimes
	Slovenija Slovenia	Ljubljana	Slovenija brez Ljubljane Slovenia without Ljubljana	Slovenija Slovenia	Ljubljana	Slovenija brez Ljubljane Slovenia without Ljubljana	
Vsi dogodki, skupaj	100,0	100,0	100,0	100,0	100,0	100,0	All incidents, total
Kraja motornega vozila	(1,4) ¹⁾	((2,7)) ²⁾	((1,0)) ²⁾	. ³⁾	. ³⁾	. ³⁾	Theft of cars
Kraja iz/z vozila	14,6	19,2	13,3	16,1	(20,7) ¹⁾	14,6	Theft from cars
Namerno poškodovanje vozila	25,1	20,8	26,4	24,7	(22,3) ¹⁾	25,5	Car vandalism
Kraja motornega kolesa	(2,0)	. ³⁾	(2,1) ¹⁾	((1,5)) ²⁾	. ³⁾	. ³⁾	Theft of motorcycle
Kraja kolesa	12,9	14,5	12,5	12,6	(13,6) ¹⁾	12,2	Theft of bicycles
Vlom	6,9	(8,1) ¹⁾	6,5	(5,0) ¹⁾	((7,8)) ²⁾	(4,1) ¹⁾	Burglary
Poskus vloma	4,9	(5,5) ¹⁾	4,7	(4,2) ¹⁾	. ³⁾	(4,3) ¹⁾	Attempted burglary
Rop	4,9	((4,0)) ²⁾	5,2	(5,4) ¹⁾	. ³⁾	(5,8) ¹⁾	Robbery
Tatvina	10,5	(9,2) ¹⁾	10,8	9,7	((9,0)) ²⁾	(10,0) ¹⁾	Personal theft
Spolni prestopki (ženske)	3,5	((3,0)) ²⁾	(3,7) ¹⁾	(3,9) ¹⁾	. ³⁾	(4,1) ¹⁾	Sexual offences (women)
Telesni napad / grožnja	13,3	(11,4) ¹⁾	13,8	16,0	(12,6) ¹⁾	17,1	Assaults/threats

1) () Manj natančna ocena / Less accurate estimate: 0,10 <CV<= 0,15.

2) (()) Nenatančna ocena / Inaccurate estimate: 0,15 <CV<= 0,30.

3) . Zelo nenatančna ocena, vendar različna od nič / Not zero but extremely inaccurate estimate: CV>0,30.

11.14 Kriminalni dogodki po tipu naselja in kraju dogodka, 2000

Crimes by type of settlement and place of incident, 2000

%

Kriminalni dogodki	Tip naselja Type of settlement					Kraj dogodka Place of event								Crimes
	skupaj total	mestno city	primestno naselje suburban settle- ment	strnjeno vaško naselje rural set- tlement	raztre- sene hiše ali hiše na samem scattered or soli- tary houses	skupaj total	doma at home	blizu doma near own home	na delovnem mestu at the work- place	drugje v kraju, okolici else- where in the city or local area	drugje v državi else- where in the coun- try	v tujini abroad	ne vem / ne želim odgovoriti don't know / don't want to answer	
Kriminalni dogodki	100,0	41,1	24,5	27,3	(7,1) ¹⁾	100,0	24,6	18,4	14,0	27,3	(5,0) ¹⁾	((1,5)) ²⁾	9,3	Crimes

1) () Manj natančna ocena / Less accurate estimate: 0,10 <CV<= 0,15.

2) (()) nenatančna ocena / inaccurate estimate: 0,15 <CV<= 0,30.

11.15 Policiji prijavljeni kriminalni dogodki 1996-2000, 2000

Incidents reported to the police, 1996-2000 and 2000

%

Kriminalni dogodki	1996-2000			2000			Crimes
	skupaj total	delež policiji prijavljenih dogodkov Share of incidents reported to the police	delež zelo resnih dogodkov, prijavljenih policiji Share of very serious incidents reported to the police	skupaj total	delež policiji prijavljenih dogodkov Share of incidents reported to the police	delež zelo resnih dogodkov, prijavljenih policiji Share of very serious incidents reported to the police	
Kraja vozila	(100,0) ¹⁾	(90,6) ¹⁾	((91,3)) ²⁾	. ³⁾	. ³⁾	. ³⁾	Theft of cars
Kraja iz/z vozila	100,0	71,4	77,9	100,0	63,8	(71,5) ¹⁾	Theft from cars
Namerno poškodovanje vozila	100,0	30,5	(65,0) ¹⁾	100,0	(29,7) ¹⁾	(63,8)	Car vandalism
Kraja motornega kolesa	(100,0) ¹⁾	(76,0) ¹⁾	((96,4)) ²⁾	((100,0)) ²⁾	.	.	Theft of motorcycle
Kraja kolesa	100,0	51,2	(74,0) ¹⁾	100,0	(47,2) ¹⁾	((68,4)) ²⁾	Theft of bicycles
Vlom	100,0	62,1	(81,8) ¹⁾	(100,0) ¹⁾	(63,5) ¹⁾	((94,1)) ²⁾	Burglary
Poskus vloma	100,0	(33,0) ¹⁾	((42,4)) ²⁾	(100,0) ¹⁾	((32,5)) ²⁾	. ³⁾	Attempted burglary
Rop	100,0	(49,2) ¹⁾	(68,9) ¹⁾	(100,0) ¹⁾	((39,4)) ²⁾	((69,5)) ²⁾	Robbery
Tatvina	100,0	38,4	(66,5) ¹⁾	100,0	(40,6) ¹⁾	((64,1)) ²⁾	Personal theft
Spolni prestopki (ženske)	100,0	((18,9)) ²⁾	. ³⁾	(100,0) ¹⁾	. ³⁾	. ³⁾	Sexual offences (women)
Telesni napad / grožnja	100,0	37,9	58,9	100,0	(33,7) ¹⁾	(52,6) ¹⁾	Assaults/threats
Potrošniška goljufija	100,0	(20,3) ¹⁾	79,7	Consumer fraud
Korupcija	(100,0) ¹⁾	. ³⁾	(98,1) ¹⁾	Corruption

1) () Manj natančna ocena / Less accurate estimate: 0,10 <CV<= 0,15.

2) (()) Nenatančna ocena / Inaccurate estimate: 0,15 <CV<= 0,30.

3) . Zelo nenatančna ocena, vendar različna od nič / Not zero but extremely inaccurate estimate: CV>0,30.

11.16 Splošna ocena prebivalstva o delu policije v njihovem bivalnem okolju po tipu naselja, po spolu in starosti prebivalcev, 2001
General evaluation of the population about police work, by type of settlement and some characteristics of the population, 2001 %

	Skupaj Total	Zelo dobro opravlja svoje delo Doing a very good job	Dokaj dobro opravlja svoje delo Doing a fairly good job	Dokaj slabo opravlja svoje delo Doing a fairly poor job	Zelo slabo opravlja svoje delo Doing a very poor job	Ne vem/Ne želim odgovoriti Don't know/don't want to answer	
SLOVENIJA, SKUPAJ	100,0	14,8	58,2	16,3	6,1	4,6	TOTAL, SLOVENIA
Ljubljana	100,0	(11,7) ¹⁾	50,4	21,6	(9,4) ¹⁾	(6,9) ¹⁾	Ljubljana
Slovenija brez Ljubljane	100,0	15,2	59,4	15,5	5,6	4,2	Slovenija without Ljubljana
Po tipu naselja							By type of settlement
mestno	100,0	14,9	55,0	18,6	7,1	(4,4) ¹⁾	city
primestno naselje	100,0	14,7	57,0	17,6	(5,6) ¹⁾	(5,0) ¹⁾	suburban settlement
strnjeno vaško naselje	100,0	14,3	60,9	14,0	6,1	(4,8) ¹⁾	rural settlement
raztresene hiše ali hiše na samem	100,0	(16,3) ¹⁾	59,8	(15,7) ¹⁾	((4,5)) ²⁾	((3,7)) ²⁾	scattered or solitary houses
Po spolu							By sex
moški	100,0	15,1	57,0	16,7	7,0	4,2	men
ženske	100,0	14,4	59,3	15,9	5,4	4,9	women
Po starosti (leta)							By age (years)
16-24	100,0	12,0	60,6	17,5	(8,5) ¹⁾	. ³⁾	16-24
25-44	100,0	10,7	61,4	17,8	5,8	(4,4) ¹⁾	25-44
45-64	100,0	15,9	58,1	16,0	(6,0) ¹⁾	(4,0) ¹⁾	45-64
65-74	100,0	25,6	47,9	(11,6) ¹⁾	((4,5)) ²⁾	(10,4) ¹⁾	65-74
75+	100,0	(25,7) ¹⁾	(48,4) ¹⁾	((12,4)) ²⁾	. ³⁾	((10,4)) ²⁾	75+

1) () Manj natančna ocena / Less accurate estimate: $0,10 < CV \leq 0,15$.
2) (()) Nenatančna ocena / Inaccurate estimate: $0,15 < CV \leq 0,30$.
3) . Zelo nenatančna ocena, vendar različna od nič / Not zero but extremely inaccurate estimate: $CV > 0,30$.

11.17 Ocena prebivalstva o odnosu uradnikov do državljanov po tipu naselja in spolu prebivalcev, 2001
Estimate of the population about the changes in officials' attitude towards citizens by type of settlement and sex, 2001 %

Odnos uradnikov do državljanov danes v primerjavi s stanjem pred desetimi leti	Slovenija Slovenia	Ljubljana	Slovenija brez Ljubljane Slovenia without Ljubljana	Tip naselja Type of settlement				Spol Sex		Compared to ten years ago, the officials' attitude towards citizens now	
				mestno city	primestno naselje suburban settlement	strnjeno vaško naselje rural settlement	raztresene hiše ali hiše na samem scattered or solitary houses	moški men	ženske women		
SKUPAJ	100,0	100,0	100,0	100,0	100,0	100,0	100,0	100,0	100,0	TOTAL	
Ustreznega uradnika najdemo danes											
lažje	28,1	27,9	28,1	27,3	31,2	29,0	20,1	29,0	27,3	easier	
težje	40,0	36,9	40,5	40,1	38,2	39,9	44,6	38,1	41,8	more difficult	
enako	10,6	(12,7) ¹⁾	10,2	11,0	10,3	10,2	(11,3) ¹⁾	12,3	9,0	the same	
ne vem	21,3	22,5	21,1	21,6	20,3	20,9	24,1	20,6	21,9	don't know	
SKUPAJ	100,0	100,0	100,0	100,0	100,0	100,0	100,0	100,0	100,0	TOTAL	
Pravične obravnave smo deležni danes											
lažje	13,2	(14,6) ¹⁾	13,0	14,6	12,1	13,9	(9,0)	14,7	11,9	easier	
težje	47,7	43,8	48,3	45,0	45,9	49,7	51,6	45,4	49,8	more difficult	
enako	7,6	(9,5)	7,3	7,9	9,2	6,6	(7,3) ¹⁾	7,7	7,6	the same	
ne vem	31,4	32,1	31,3	32,5	32,7	29,7	32,2	32,2	30,7	don't know	
SKUPAJ	100,0	100,0	100,0	100,0	100,0	100,0	100,0	100,0	100,0	TOTAL	
Danes dosežemo, da uradnik naredi uslugo											
lažje	26,9	22,4	27,5	25,8	24,8	28,9	26,1	28,8	25,1	easier	
težje	38,3	34,8	38,8	35,9	40,7	38,3	40,3	37,3	39,2	more difficult	
enako	10,1	(12,9) ¹⁾	9,7	12,7	(8,4) ¹⁾	8,9	(10,9) ¹⁾	10,4	9,9	the same	
ne vem	24,7	29,9	23,9	25,7	26,0	23,9	22,7	23,5	25,8	don't know	

1) () Manj natančna ocena / Less accurate estimate: $0,10 < CV \leq 0,15$.

11.18 Občutek varnosti v bivalnem okolju, ko se stemni, po tipu naselja, po spolu in starosti prebivalcev, 2001
Feeling safe in the area after dark by type of settlement and some characteristics of the population, 2001

%

	Skupaj Total	Zelo varno Very safe	Dokaj varno Fairly safe	Nekoliko nevarno A bit unsafe	Zelo nevarno Very unsafe	Ne vem / Ne želim odgovoriti Don't know / Don't want to answer	
SLOVENIJA, SKUPAJ	100,0	34,9	44,2	15,3	4,4	(1,2)¹⁾	TOTAL, SLOVENIA
Ljubljana	100,0	22,4	41,5	25,0	(9,8) ¹⁾	. ³⁾	Ljubljana
Slovenija brez Ljubljane	100,0	36,8	44,6	13,8	3,6	(1,1) ¹⁾	Slovenia without Ljubljana
Po tipu naselja							By type of settlement
mestno	100,0	28,4	42,8	21,5	(5,8) ¹⁾	((1,5)) ²⁾	city
primestno naselje	100,0	29,6	46,6	16,2	(6,1) ¹⁾	((1,5)) ²⁾	suburban settlement
strnjeno vaško naselje	100,0	40,5	45,1	11,4	(2,3) ¹⁾	. ³⁾	rural settlement
raztresene hiše ali hiše na samem	100,0	43,2	39,7	(10,7) ¹⁾	((5,2)) ²⁾	. ³⁾	scattered or solitary houses
Po spolu							By sex
moški	100,0	48,3	41,6	8,6	((1,2)) ²⁾	. ³⁾	men
ženske	100,0	22,6	46,5	21,5	7,4	(1,9) ¹⁾	women
Po starosti (leta)							By age (years)
16-24	100,0	31,7	49,2	14,3	(4,6) ¹⁾	. ³⁾	16-24
25-44	100,0	36,5	47,3	13,4	(2,1) ¹⁾	. ³⁾	25-44
45-64	100,0	36,5	41,9	15,2	(5,6) ¹⁾	. ³⁾	45-64
65-74	100,0	35,0	35,8	19,8	(6,5) ¹⁾	((2,9)) ²⁾	65-74
75+	100,0	(21,8) ¹⁾	(33,3) ¹⁾	(26,5) ¹⁾	((9,6)) ²⁾	. ³⁾	75+

1) () Manj natančna ocena / Less accurate estimate: 0,10 <CV<= 0,15.

2) (()) Nenatančna ocena / Inaccurate estimate: 0,15 <CV<= 0,30.

3) . Zelo nenatančna ocena, vendar različna od nič / Not zero but extremely inaccurate estimate: CV>0,30.

11.19 Načini in sredstva varovanja pred kriminaliteto, 2001¹⁾
Means of protection against crime, 2001¹⁾

Način varovanja	Delež Share %	Protection
Alarm zoper vlomilce	((4,0)) ³⁾	A burglar alarm
Posebne ključavnice na vratih	25,7	Special door locks
Posebne rešetke na vratih / oknih	(6,7) ²⁾	Special window or door grilles
Pes, ki bi zastrašil vlomilca	28,5	A dog that would detect a burglar
Visoka ograja	((4,9)) ³⁾	A high fence
Hišnik ali varnostnik	. ⁴⁾	A caretaker or a security guard
Organizirano sosedsko opazovanje	18,7	A formal neighbourhood watch scheme
Dogovor s sosedi o meds. nadziranju	45,4	Friendly arrangements with neighbours to watch each others houses
Nobene od naštetih	25,4	Not protected by any of these

1) Dovoljenih je bilo več odgovorov. / Multiple responses were allowed.

2) () Manj natančna ocena. / Less accurate estimate: 0,10 <CV<= 0,15.

3) (()) Nenatančna ocena. / Inaccurate estimate: 0,15 <CV<= 0,30.

4) . Zelo nenatančna ocena, vendar različna od nič. / Not zero but extremely inaccurate estimate: CV>0,30.

AKTIVNO PREBIVALSTVO LABOUR FORCE

METODOLOŠKA POJASNILA METHODOLOGICAL EXPLANATIONS

- 12.1 Prebivalstvo po aktivnosti in spolu, 2. četrletje
Population by activity and sex, 2nd quarter
- 12.2 Delovno aktivno prebivalstvo po zaposlitvenem statusu in spolu, 2. četrletje
Persons in employment by status in employment and sex, 2nd quarter
- 12.3 Delovno aktivno prebivalstvo po dejavnosti in spolu, 2. četrletje
Persons in employment by activity and sex, 2nd quarter
- 12.4 Delovno aktivno prebivalstvo po dejavnosti, 2001
Persons in employment by activity, 2001
- 12.5 Zaposlene osebe v družbah, podjetjih in organizacijah po stopnji strokovne usposobljenosti po dejavnosti in spolu, 31. 12. 2001
Persons in paid employment in companies, enterprises and organisations by level of professional skills by activity and by sex, 31. 12. 2001
- 12.6 Zaposlene osebe v družbah, podjetjih in drugih organizacijah po stopnji strokovne izobrazbe po dejavnosti in spolu, 31. 12. 2001
Persons in paid employment in companies, enterprises and organisations by level of professional attainment by activity and by sex, 31. 12. 2001
- 12.7 Delovno aktivno prebivalstvo po glavnih poklicnih skupinah in spolu, 2. četrletje 2001
Persons in employment by major groups of occupation and sex, 2nd quarter 2001
- 12.8 Prebivalstvo, staro 15 let in več, po stopnji dosežene šolske izobrazbe, starostnih razredih in spolu, 2001
Population aged 15 and over by school attainment, age groups and sex, 2001
- 12.9 Povprečno tedensko število običajno in dejansko opravljenih delovnih ur delovno aktivnega prebivalstva po sektorjih dejavnosti in spolu, 2. četrletje
Average usual and actual weekly working hours of persons in employment by sectors of activity and sex, 2nd quarter
- 12.10 Povprečno tedensko število običajno in dejansko opravljenih delovnih ur zaposlenih oseb po sektorjih dejavnosti in spolu, 2. četrletje
Average usual and actual weekly working hours of persons in paid employment by sectors of activity and sex, 2nd quarter
- 12.11 Mere aktivnosti prebivalstva po spolu, 2. četrletje
Measures of activity of the population by sex, 2nd quarter
- 12.12 Stopnje aktivnosti po starostnih skupinah in spolu, 2. četrletje
Activity rates by age groups and sex, 2nd quarter
- 12.13 Registrirane brezposelne osebe in prosta delovna mesta
Registered unemployed persons and job vacancies
- 12.14 Stopnje brezposelnosti po starostnih skupinah in spolu, 2. četrletje
Unemployment rates by age groups and sex, 2nd quarter
- 12.15 Delovna doba registriranih brezposelnih oseb in trajanje njihove brezposelnosti, 31. 12.
Work experience of registered unemployed persons and duration of their unemployment, 31 December

12. AKTIVNO PREBIVALSTVO

METODOLOŠKA POJASNILA

Viri in metode zbiranja podatkov

Podatke o **zaposlenih osebah**, ki delajo v podjetjih, družbah in organizacijah, dobivamo z **mesečnim raziskovanjem** Mesečno poročilo o plačah in zaposlenih osebah v podjetjih, družbah in organizacijah (ZAP/M), podatke o **samozaposlenih osebah** (razen podatkov o kmetih) in o **zaposlenih osebah, ki delajo pri samozaposlenih osebah**, pa - od leta 1997 dalje - iz **Statističnega registra delovno aktivnega prebivalstva (SRDAP)**. Vir podatkov o kmetih je **Anketa o delovni sili (ADS)**.

Do leta 1994 (vključno) smo podatke o zaposlenih osebah, ki so delali pri zasebnikih, in o samozaposlenih osebah pridobivali z rednim četrletnim raziskovanjem Četrletno poročilo o osebah, ki samostojno opravljajo poklicno dejavnost, in število pri njih zaposlenih oseb (ZAP-ČL) prek Zavoda za zdravstveno zavarovanje Slovenije.

Vir podatkov o zaposlenih osebah po **stopnji strokovne izobrazbe in stopnji strokovne usposobljenosti** za opravljanje določenih del in nalog je **SRDAP**.

SRDAP je bil vzpostavljen na osnovi popisa zaposlenih oseb leta 1986. Dopolnjuje in popravlja (ažurira) se s podatki iz obrazcev M, to je Prijava podatkov za uvedbo in vodenje matične evidence pokojninskega in invalidskega zavarovanja in zdravstvenega zavarovanja, evidence o sklenitvi delovnega razmerja (M-1, M-2, M-1A, M-3, M-3a, M-DČ).

ADS je bila v Sloveniji uvedena leta 1993. Od leta 1997 jo izvajamo četrletno.

Podatke o **registriranih brezposelnih osebah** in o **prostih delovnih mestih** nam posreduje **Zavod RS za zaposlovanje**.

Zajetje

V statistično raziskovanje Mesečno poročilo o plačah in zaposlenih osebah v podjetjih, družbah in organizacijah (ZAP/M) so zajete **delovno aktivne osebe s pogodbami o zaposlitvi** (tistih, ki delajo po pogodbah o delu ali avtorskih pogodbah, ne upoštevamo). Zajeta niso zasebna podjetja z enim ali dvema zaposlenima osebama, samostojni podjetniki posamezniki in pri njih zaposlene osebe, delavci, ki opravljajo poklicno dejavnost, in kmetje. Te podatke dobivamo iz SRDAP.

Od leta 1977 zbiramo podatke o zaposlenih osebah **po teritorialnem načelu in načelu čistih dejavnosti**. Od leta 1992 so v raziskovanje vključene oborožene sile in zasebna podjetja razen tistih z eno ali dvema zaposlenima osebama, od leta 1993 pa tudi policija. Upoštevane so **vse zaposlene osebe**, ne glede na to, ali delajo za določen ali nedoločen čas, s polnim delovnim časom ali z delovnim časom, krajšim od polnega.

Anketa o delovni sili zajema **vzorec** stalnega prebivalstva, ki je vzlet iz Centralnega registra prebivalcev (CRP), to je oseb, ki imajo prebivališče na ozemlju Republike Slovenije. Anketa zajema samo tisti del prebivalstva, ki živi v individualnih gospodinjstvih.

Definicije in pojasnila

Kot **zaposlene osebe v podjetjih, družbah in organizacijah** štejemo (v ZAP/M in SRDAP) osebe v družbah, podjetjih, organizacijah ali pri zasebnikih, ki so sklenile pogodbo o zaposlitvi za določen ali nedoločen čas, ne glede na to ali delajo s polnim delovnim časom ali delovni čas, ki je krajši od polnega. Upoštevani so tudi pripravniki. Od 1. januarja 1999 štejemo med zaposlene osebe tudi osebe, ki opravljajo javna dela; prej so imele te osebe status registrirane brezposelne osebe.

K zaposlenim osebam **ne štejemo** oseb, ki delajo v podjetjih, družbah in organizacijah po pogodbi o delu ali po avtorski pogodbi, in državljanov Republike Slovenije s stalno zaposlitvijo v slovenskih predstavništvih, na gradbiščih ipd. v tujini.

Poročevalski datum, tj. datum, na katerega se nanašajo podatki za ZAP/M in SRDAP, je zadnji dan v poročevalskem (referenčnem) mesecu. Povprečje leta je dvanajstina seštevka podatkov vseh dvanajstih mesecev leta.

Strokovna izobrazba (formalnopravna izobrazba) zaposlene osebe je stopnja izobrazbe, pridobljena s končano ustrežno šolo, z oprav-

LABOUR FORCE

METHODOLOGICAL EXPLANATIONS

Sources and methods of data collection

Data on **persons in paid employment** in enterprises, companies and organisations are collected with **monthly surveys** of earnings and persons in paid employment in enterprises, companies and organisations (ZAP/M). Since 1997 the source of the data on **self-employed persons** (except farmers) and **persons in paid employment by self-employed persons** is the **Statistical Register of Employment (SRE)**. The data on farmers are based on the **Labour Force Survey (LFS)**.

Data on persons employed by private entrepreneurs and self-employed persons were collected with the ZAP-ČL quarterly surveys until the end of 1994 through the Health Insurance Office of Slovenia.

Data on the level of **professional attainment** and the level of **professional skills required by post** are collected from the SRE.

The **SRE** was set up on the basis of the Census of Employees in 1986. It is updated from M-forms, i.e. registration data for introduction and monitoring of records on retirement and disability insurance and health insurance, records on stipulated employment (M-1, M-2, M-1A, M-3, M-3a, M-DČ).

The **LFS** was introduced in Slovenia in 1993. Since 1997 we have been carrying it out quarterly.

Data on **registered unemployed persons** and **job vacancies** are forwarded by the **Employment Service of Slovenia**.

Coverage

The statistical survey of earnings and persons in paid employment in enterprises, companies and organisations (ZAP/M) covers **persons in employment with employment contracts** (contract work is not taken into consideration). Private enterprises with one or two persons in paid employment, individual private entrepreneurs and persons in paid employment by them, own account workers and farmers are excluded. We obtain data on them from the SRE.

Since 1977 we have collected data on persons in paid employment according to **the territorial principle and by kind of activity**. Private enterprises with 3 or more persons in paid employment and members of the armed forces were included in 1992, while the police were included in 1993. All persons in paid employment, employed for fixed or unspecified period of time, irrespective of whether they work full time or part time, are taken into consideration.

LFS sample covers the resident population according to the Central Population Register, i.e. all persons whose usual place of residence is on the territory of the Republic of Slovenia. The survey covers only the population living in private households.

Definitions and explanations

Persons in paid employment in enterprises, companies and organisations are persons in paid employment in enterprises, companies and organisations or by private employers who have signed an employment contract for a fixed or unspecified period of time, irrespective of whether they work in the enterprise or other organisation full time or less than full time (including trainees). Since 1 January 1999, persons performing public works have been included among persons in employment.

The following categories are **not** counted as persons in paid employment: persons performing temporary or occasional contract work and citizens of the Republic of Slovenia employed permanently in Slovenian representations, on construction sites, etc., abroad.

The **reference period** (i.e. the day to which the data refer) is the last day of the month. The average of the year is one twelfth of the sum of data for all twelve months of the year.

Professional attainment (formal education) of persons in paid employment is the level of education acquired by such a person upon

ljenim izpitom ali s priznanjem na osnovi dela. Zaposlena oseba jo lahko izkaže na osnovi splošno formalnopravno priznane dokumentacije: diplome, spričevala, odločbe.

Strokovna usposobljenost za opravljanje določenih del in nalog po sistemizaciji obsega splošna in strokovna znanja, praktično usposobljenost in druge lastnosti, ki jih mora imeti oseba, da lahko uspešno opravlja dela in naloge pri poslovnem subjektu.

Šolska izobrazba je v tej zvezi vrsta šole, s katero si je zaposlena oseba pridobila najvišjo stopnjo svoje izobrazbe s šolanjem v verificiranih vzgojno-izobraževalnih organizacijah. Dokazuje jo s spričevalom oziroma z diplomom. Tečajev, ki ne dajo spričevala redne šole, ali tečajev, ki jim ni priznana stopnja določene šole, ne upoštevamo. V skupini šol za kvalificirane delavce so zajete tudi šole za drug strokovni kader, kamor uvrščamo nižje medicinske, stomatološke in farmacevtske šole, nižje administrativno-upravne, finančno-komercialne, umetniške in verske šole.

Iskalec zaposlitve se šteje kot **registrirana brezposelna oseba**, če zanj veljajo naslednje okoliščine:

- če nima redne zaposlitve ali samozaposlitve, če ni lastnik ali solastnik poslujočega podjetja ali če ni lastnik ali uporabnik nepremičnin, s katerimi se lahko preživlja,
- če je sposoben in voljan delati ter je pripravljen sprejeti zaposlitev, primerno njegovi strokovni izobrazbi oziroma z delom pridobljeni delovni zmožnosti, in
- če se zaradi zaposlitve prijavi na pristojni izpostavi Zavoda RS za zaposlovanje.

Novo prijavljene registrirane brezposelne osebe so osebe, ki so se v tekočem mesecu prijavile na pristojni izpostavi Zavoda RS za zaposlovanje.

Osebe, zaposlene prek Zavoda RS za zaposlovanje so tiste, ki so bile tam prijavljene in so se v tekočem mesecu zaposlile.

Podatke o **prostih delovnih mestih** sporočajo podjetja in druge organizacije Zavodu RS za zaposlovanje.

Poročevalski (referenčni) datum za podatke o **novi prijavljenih** registriranih brezposelnih osebah, o osebah, **zaposlenih prek Zavoda RS za zaposlovanje**, in o **prostih delovnih mestih** je zadnji dan v mesecu. Letno povprečje je dvanajstina seštevka podatkov vseh dvanajstih mesecev leta.

Stopnjo brezposelnosti prikazujemo kot **stopnjo registrirane brezposelnosti** in **stopnjo anketne brezposelnosti**. Vir za prvo so podatki iz ZAP/M, SRDAP in Register brezposelnih oseb na Zavodu RS za zaposlovanje, za drugo pa **ADS**.

Delovno aktivno prebivalstvo po SRDAP in ZAP/M so vse osebe, ki so pokojninsko in zdravstveno zavarovane oziroma so v delovnem razmerju na območju Republike Slovenije. Delovno razmerje je lahko sklenjeno za določen ali nedoločen čas, za polni delovni čas ali delovni čas, krajši od polnega.

Delovno aktivno prebivalstvo po ADS so tisti, ki so v poročevalskem tednu (od ponedeljka do nedelje) pred anketiranjem opravili kakršno koli delo za plačilo (denarno ali nedenarno) ali dobiček, in tisti, ki so sicer zaposleni ali samozaposleni, a so bili v poročevalskem tednu začasno odsotni z dela. Med delovno aktivno prebivalstvo štejemo tudi zaposlene osebe, ki sočasni ali trajni presežki (do prenehanja delovnega razmerja), pomagajoče družinske člane in osebe na porodniškem dopustu.

Delovno sposobno prebivalstvo so osebe, stare 15 let ali več.

Brezposelne osebe po ADS pa so osebe, ki v poročevalskem tednu niso bile zaposlene ali samozaposlene in niso opravile nikakršnega dela za plačilo ter:

- so v zadnjih štirih tednih aktivno iskale delo in bi ga bile takoj (v dveh tednih) pripravljene sprejeti, če bi ga našle, ali
- so že našle delo in ga bodo začele opravljati v času po poročevalskem tednu.

Aktivno prebivalstvo je seštevke delovno aktivnega prebivalstva in brezposelnih oseb.

completing an appropriate school after sitting for exams or receiving recognition based on course work. A person can demonstrate the level acquired with a general legally and formally recognised document: diploma, certificate, decree.

Professional skills for performing certain types of work and certain tasks are represented by the necessary level of professional knowledge and the fulfilment of other conditions (professional qualifications, experiences, etc.), which someone must have to perform works and tasks successfully.

School education is the type of school at which persons in paid employment acquired their highest level of education through schooling at a verified educational organisation. A person can demonstrate the level acquired with a certificate or a diploma. Courses not leading to a regular school certificate or courses not recognised as having the equivalent level of a certain type of school are not taken into consideration. The group of schools for skilled workers includes schools for other professional staff. Here we classify lower-level medical, stomatological and pharmaceutical schools, lower-level administrative, financial and commercial, artistic and religious schools.

Job-seekers are considered as registered unemployed persons:

- *if they do not have a regular job or are not self-employed, if they are not the owner or co-owner of an operating enterprise, and if they are not the owner or user of property which could provide a living,*
- *if they are capable of and willing to work and are prepared to accept a job suitable to their professional attainment or working skills acquired through work,*
- *if they have registered as job-seekers with the Employment Service of Slovenia (ESS).*

Newly registered unemployed persons are persons who have registered with the ESS in the current month.

Persons employed through the ESS are those who were registered with the ESS and who obtained a job in the current month.

Enterprises and other organisations report data on **job vacancies** to the ESS.

The reference date for **newly registered unemployed persons, persons employed through the ESS and job vacancies** is the last day of the month. The average of the year is one twelfth of the sum of data for all twelve months of the year.

Unemployment rate is shown as the **registered unemployment rate** and as the **LFS unemployment rate**. The source for the first one are data from ZAP/M, the SRE and the Register of Unemployed Persons kept by the ESS, while the source for the second one is the LFS.

According to the SRE and the ZAP/M, persons in employment are all persons who have pension and health insurance and are employed on the territory of the Republic of Slovenia. They can be employed permanently or temporarily, full time or part time.

In the LFS persons in employment are those who during the reference week (from Monday to Sunday) did any work for payment (in cash or kind) or profit, or were not working but had jobs from which they were temporarily absent. Unpaid family workers, persons on maternity leave and workers on temporary or permanent lay-off are included in persons in employment.

Working age population are all persons aged 15 or more.

In the LFS unemployed persons are those who, during the reference week, had no employment, were not self-employed and did no work for payment, and:

- *were in the last four weeks actively looking for a job and were available to start work immediately (within two weeks), or*
- *had found a job to start after the reference week.*

The **labour force** is the sum of persons in employment and unemployed persons.

Neaktivno prebivalstvo tvorijo tisti, ki niso razvrščeni niti med delovno aktivno prebivalstvo niti med brezposelne osebe.

Definiciji se nanašata na prebivalstvo, staro najmanj 15 let.

Stopnja aktivnosti je odstotni delež aktivnega prebivalstva v delovno sposobnem prebivalstvu.

Stopnja delovne aktivnosti je odstotni delež delovno aktivnega prebivalstva v delovno sposobnem prebivalstvu.

Stopnja brezposelnosti je odstotni delež brezposelnih oseb v aktivnem prebivalstvu.

Razlike med podatki iz ZAP/M, SRDAP, Registra brezposelnih oseb in ADS nastanejo zaradi različnega načina zbiranja podatkov in različnih definicij, vendar pa kažejo problem z različnih vidikov, kar omogoča večjo zanesljivost pri ugotavljanju zaposlenosti in reševanju brezposelnosti.

Objavljanje

Mesečno, četrtletno, letno:	Statistične informacije. Trg dela
Mesečno:	Nekateri pomembnejši podatki o Republiki Sloveniji Mesečni statistični pregled Republike Slovenije
Letno:	Statistični letopis Rezultati raziskovanj Slovenija v številkah

Inactive persons are those who are not classified as persons in employment or as unemployed persons.

These definitions relate to the population of working age 15 years or over.

Activity rate represents the labour force as a percentage of the working age population.

Employment/population ratio represents persons in employment as a percentage of the working age population.

Unemployment rate represents unemployed persons as a percentage of the labour force.

The differences between data from ZAP/M, the SRE, the Register of Unemployed Persons and the LFS originate from different data collection methods and definitions, however, they show the problem from different aspects, which enables greater reliability in ascertaining and solving problems of employment and unemployment.

Publishing

Monthly, quarterly, annually:	Rapid Reports. Labour Market
Monthly:	Some Important Data on the Republic of Slovenia Monthly Statistical Review of the Republic of Slovenia
Annually:	Statistical Yearbook Results of Survey Slovenija in Figures

12.1 Prebivalstvo po aktivnosti in spolu, 2. četrtletje
Population by activity and sex, 2nd quarter

1000

Leto Year	Aktivno prebivalstvo Labour force	Delovno aktivno prebivalstvo Persons in employment	Brezposelne osebe Unemployed persons	Neaktivno prebivalstvo Inactive persons
Skupaj Total				
1997	966	898	69	669
1998	983	907	75	656
1999	963	892	71	690
2000	963	894	69	706
2001	972	914	57	708
Moški Men				
1997	518	482	36	270
1998	527	487	40	264
1999	519	482	37	278
2000	517	481	36	289
2001	527	497	29	286
Ženske Women				
1997	448	416	32	398
1998	455	420	35	392
1999	444	410	34	412
2000	446	413	33	416
2001	445	417	28	422

Vir: Anketa o delovni sili
Source: Labour Force Survey

12.2 Delovno aktivno prebivalstvo po zaposlitvenem statusu in spolu, 2. četrtletje
Persons in employment by status in employment and sex, 2nd quarter

1000

Leto Year	Delovno aktivno prebivalstvo Persons in employment	Samozaposlene osebe Self-employed persons	Zaposlene osebe Persons in paid employment	- druge oblike dela ¹⁾ - other forms of work ¹⁾	Pomagajoči družinski člani Unpaid family workers
Skupaj Total					
1997	898	107	730	28	61
1998	907	113	734	28	60
1999	892	112	728	21	52
2000	894	100	750	19	43
2001	914	108	736	22	48
Moški Men					
1997	482	76	382	14	24
1998	487	81	381	15	25
1999	482	80	381	11	21
2000	481	73	391	9	16
2001	497	79	387	12	19
Ženske Women					
1997	416	31	348	14	37
1998	420	32	353	13	35
1999	410	33	347	10	30
2000	413	27	359	10	27
2001	417	29	349	10	29

12.2 Delovno aktivno prebivalstvo po zaposlitvenem statusu in spolu, 2. četrletje (nadaljevanje)
Persons in employment by status in employment and sex, 2nd quarter (continued)

%

Leto Year	Delovno aktivno prebivalstvo Persons in employment	Samozaposlene osebe Self-employed persons	Zaposlene osebe Persons in paid employment	- druge oblike dela ¹⁾ - other forms of work ¹⁾	Pomagajoči družinski člani Unpaid family workers
Skupaj Total					
1997	100,0	11,9	81,4	3,1	6,7
1998	100,0	12,5	80,8	3,1	6,7
1999	100,0	12,6	81,6	2,4	5,8
2000	100,0	11,2	83,9	2,1	4,9
2001	100,0	11,8	80,5	2,4	5,2
Moški Men					
1997	100,0	15,7	79,3	2,8	5,0
1998	100,0	16,7	78,1	3,1	5,2
1999	100,0	16,6	79,0	2,4	4,4
2000	100,0	15,3	81,4	1,8	3,3
2001	100,0	15,9	77,9	2,4	3,8
Ženske Women					
1997	100,0	7,5	83,7	3,3	8,8
1998	100,0	7,6	84,0	3,1	8,3
1999	100,0	7,9	84,6	2,5	7,4
2000	100,0	6,5	86,9	2,3	6,6
2001	100,0	7,0	83,7	2,4	6,9

1) Delo po pogodbi o delu, avtorski pogodbi, delo za neposredno plačilo, delo preko študentskega servisa.
Contract work, cash-in-hand work and work via a student employment office.

Vir: Anketa o delovni sili
Source: Labour Force Survey

12.3 Delovno aktivno prebivalstvo po dejavnosti in spolu, 2. četrletje¹⁾
Persons in employment by activity and sex, 2nd quarter¹⁾

1000

	1997	1998	1999	2000	2001	
Skupaj Total						
SKUPAJ	898	907	892	894	914	TOTAL
Kmetijske dejavnosti	108	109	96	85	90	Agriculture
Nekmetijske dejavnosti (razen storitvenih)	364	358	337	334	349	Industry
Rudarstvo	7 ²⁾	8 ²⁾	6 ²⁾	7 ²⁾	5 ²⁾	Mining and quarrying
Predelovalne dejavnosti	290	290	278	269	277	Manufacturing
Oskrba z elektriko, plinom in vodo	13	9 ²⁾	8 ²⁾	10	11	Electricity, gas and water supply
Gradbeništvo	55	51	45	48	55	Construction
Storitvene dejavnosti	423	437	456	468	465	Services
Trgovina; popravila mot. vozil in izdelkov široke porabe	107	111	109	119	113	Wholesale, retail; certain repair
Gostinstvo	38	38	34	34	34	Hotels and restaurants
Promet, skladiščenje in zveze	51	51	54	60	57	Transport, storage and communication
Finančno posredništvo	21	18	21	22	24	Financial intermediation
Poslovanje z nepremičninami, najem in poslovne storitve	40	47	49	43	45	Real estate, renting and business activities
Dejavnost javna uprave, obramba, obvezno socialno zavarovanje	36	41	49	53	48	Public administ. and defence; comp.soc.sec.
Izobraževanje	53	60	60	57	62	Education
Zdravstvo in socialno varstvo	42	41	45	46	47	Health and social work
Druge javne, skupne in osebne storitvene dejavnosti	33	29	36	34	33	Other social and personal services
Druge storitve	3 ³⁾	.	.	.	1 ³⁾	Other services

12.3 Delovno aktivno prebivalstvo po dejavnosti in spolu, 2. četrletje¹⁾ (nadaljevanje)
Persons in employment by activity and sex, 2nd quarter¹⁾ (continued)

1000

	1997	1998	1999	2000	2001	
Moški Men						
SKUPAJ	482	487	482	481	497	TOTAL
Kmetijske dejavnosti	57	57	51	45	50	Agriculture
Nekmetijske dejavnosti (razen storitvenih)	237	232	223	218	229	Industry
Rudarstvo	6 ²⁾	8 ²⁾	6 ²⁾	6 ²⁾	5 ²⁾	Mining and quarrying
Predelovalne dejavnosti	171	171	169	160	166	Manufacturing
Oskrba z elektriko, plinom in vodo	12	7	6 ²⁾	8 ²⁾	10	Electricity, gas and water supply
Gradbeništvo	49	45	41	43	49	Construction
Storitvene dejavnosti	187	196	205	214	211	Services
Trgovina; popravila mot. vozil in izdelkov široke porabe	51	55	53	57	57	Wholesale, retail; certain repair
Gostinstvo	14	15	14	14	13	Hotels and restaurants
Promet, skladiščenje in zveze	41	39	42	46	43	Transport, storage and communication
Finančno posredništvo	6 ²⁾	5 ²⁾	5 ²⁾	7 ²⁾	9 ²⁾	Financial intermediation
Poslovanje z nepremičninami, najem in poslovne storitve	20	26	25	25	25	Real estate, renting and business activities
Dejavnost javna uprave, obramba, obvezno socialno zavarovanje	17	19	25	26	23	Public administ. and defence; comp.soc.sec.
Izobraževanje	11	14	14	12	15	Education
Zdravstvo in socialno varstvo	8	9 ²⁾	9 ²⁾	9 ²⁾	10 ²⁾	Health and social work
Druge javne, skupne in osebne storitvene dejavnosti	17	15	17	17	17	Other social and personal services
Druge storitve	1 ³⁾	Other services
Ženske Women						
SKUPAJ	416	420	410	413	417	TOTAL
Kmetijske dejavnosti	52	51	45	40	40	Agriculture
Nekmetijske dejavnosti (razen storitvenih)	127	126	114	116	120	Industry
Rudarstvo	.	.	.	1 ³⁾	.	Mining and quarrying
Predelovalne dejavnosti	119	118	109	109	112	Manufacturing
Oskrba z elektriko, plinom in vodo	2 ³⁾	1 ³⁾	1 ³⁾	2 ³⁾	1 ³⁾	Electricity, gas and water supply
Gradbeništvo	6 ²⁾	6 ²⁾	4 ²⁾	5 ²⁾	6 ²⁾	Construction
Storitvene dejavnosti	237	241	251	254	253	Services
Trgovina; popravila mot. vozil in izdelkov široke porabe	56	56	56	62	57	Wholesale, retail; certain repair
Gostinstvo	25	23	19	20	22	Hotels and restaurants
Promet, skladiščenje in zveze	10	12	11	14	14	Transport, storage and communication
Finančno posredništvo	14	13	15	15	15	Financial intermediation
Poslovanje z nepremičninami, najem in poslovne storitve	20	21	24	18	20	Real estate, renting and business activities
Dejavnost javna uprave, obramba, obvezno socialno zavarovanje	19	22	24	26	25	Public administ. and defence; comp.soc.sec.
Izobraževanje	41	46	46	45	47	Education
Zdravstvo in socialno varstvo	34	33	36	37	36	Health and social work
Druge javne, skupne in osebne storitvene dejavnosti	16	15	19	17	17	Other social and personal services
Druge storitve	2 ³⁾	Other services

1) Seštevki se zaradi zaokroževanja ne ujemajo.
 Totals are not accurate due to rounding.

2) Ocena z 0,10 < CV < 0,20.
 The estimates with 0,10 < CV < 0,20.

3) Ocena z 0,20 < CV < 0,30.
 The estimates with 0,20 < CV < 0,30.

Vir: Anketa o delovni sili
 Source: Labour Force Survey

12.4 Delovno aktivno prebivalstvo po dejavnosti, 2001
Persons in employment by activity, 2001

Dejavnosti	Delovno aktivno prebivalstvo Persons in employment	Zaposlene osebe Persons in paid employment			Samozaposlene osebe Self-employed persons				Activities
		skupaj total	v družbah, podjetjih in organizacijah in companies, enterprises and organisations	pri samozaposlenih osebah by self-employed persons	skupaj total	samostojni podjetniki posamezniki individual private entrepreneurs	osebe, ki opravljajo poklicno dejavnost own account workers	kmetje farmers	
SKUPAJ	779041	694817	626444	68373	84224	44656	5972	33596	TOTAL
A Kmetijstvo, lov, gozdarstvo	41658	7715	7131	585	33943	347	-	33596	A Agriculture, hunting and forestry
Kmetijstvo, lov, storitve	39775	5936	5512	424	33838	242	-	33596	Agriculture, hunting and services
Gozdarstvo, storitve	1884	1779	1619	160	105	105	-	-	Forestry, logging and services
B Ribišstvo	201	184	170	14	17	17	-	-	B Fishing
Ribišstvo	201	184	170	14	17	17	-	-	Fishing, hatcheries and services
C Rudarstvo	5444	5371	5245	126	73	73	-	-	C Mining and quarrying
CA Pridobivanje energetskih surovin	4345	4345	4345	-	-	-	-	-	CA Mining & quarrying of energy materials
Prid. črnega, rjavega premoga, lignita, šote	4269	4269	4269	-	-	-	-	-	Mining of coal & lignite; extrac. of peat
Pridobivanje uranovih in torijevih rud	Z	Z	Z	-	-	-	-	-	Mining of uranium and thorium ores
CB Pridobivanje rud in kamnin brez energetskih	1099	1026	900	126	73	73	-	-	CB Mining & quarrying, not energy materials
Pridobivanje rud	Z	Z	Z	-	-	-	-	-	Mining of metal ores
Pridobivanje drugih rudnin in kamnin	1072	999	873	126	73	73	-	-	Other mining and quarrying
D Predelovalne dejavnosti	236066	226877	208074	18803	9189	9176	13	-	D Manufacturing
DA Proizvodnja hrane, pijač, tobaknih izdelkov	20616	20291	18081	2210	325	325	-	-	DA Mfr. of food; beverages and tobacco
Proizvodnja hrane, pijač, krmil	20172	19846	17637	2210	325	325	-	-	Mfr. of food products and beverages
Proizvodnja tobaknih izdelkov	Z	Z	Z	-	-	-	-	-	Manufacture of tobacco products
DB Proizv. tekstilij; tekstilnih, krznenih izdelkov	30933	29798	27623	2175	1135	1132	3	-	DB Mfr. of textiles and textile products
Proizvodnja tekstilij	14655	14379	13741	639	275	274	1	-	Manufacture of textiles
Proizvodnja oblačil; strojenje, dodelava krzna	16278	15419	13883	1536	860	858	2	-	Mfr. of wearing apparel; dress. of fur
DC Proizvodnja usnja, usnjenih izdelkov	7260	7080	6805	275	180	180	-	-	DC Mfr. of leather and leather products
Proizvodnja usnja, usnjenih izdelkov	7260	7080	6805	275	180	180	-	-	Leather tanning; mrf. of luggage, etc.
DD Obdelava in predelava lesa	12055	11273	9692	1581	782	782	1	-	DD Manufacture of wood and wood products
Obdelava in predelava lesa	12055	11273	9692	1581	782	782	1	-	Mfr. of wood and wood, cork, etc. goods
DE Proizv. vlaknin, papirja; založništvo, tiskarstvo	14551	13954	13131	823	598	598	-	-	DE Mfr. of paper; publishing and printing
Proizvodnja vlaknin, papirja ter izdelkov iz njih	6004	5898	5743	155	106	106	-	-	Mfr. of pulp, paper and paper products
Založništvo, tiskarstvo	8547	8056	7388	668	491	491	-	-	Publishing, printing and recorded media
DF Proizv. koksa, naftnih deriv., jedrskega goriva	674	674	674	-	-	-	-	-	DF Mfr. of coke, petroleum prods.&nuc. fuel
Proizv. koksa, naftnih deriv., jedrskega goriva	674	674	674	-	-	-	-	-	Mfr. of coke, petroleum prods.&nuc. fuel
DG Proizv. kemikalij, kemičnih izdelkov, umetnih vl.	11745	11707	11655	52	38	38	-	-	DG Mfr. of chemicals, prod.&man-made fibres
Proizv. kemikalij, kemičnih izdelkov, umetnih vl.	11745	11707	11655	52	38	38	-	-	Mfr. of chemicals & chemical products

12.4 Delovno aktivno prebivalstvo po dejavnosti, 2001 (nadaljevanje)
Persons in employment by activity, 2001 (continued)

Dejavnosti	Delovno aktivno prebivalstvo <i>Persons in employment</i>	Zaposlene osebe <i>Persons in paid employment</i>			Samozaposlene osebe <i>Self-employed persons</i>				Activities
		skupaj <i>total</i>	v družbah, podjetjih in organizacijah <i>in companies, enterprises and organisations</i>	pri samozaposlenih osebah <i>by self-employed persons</i>	skupaj <i>total</i>	samostojni podjetniki posamezniki <i>individual private entrepreneurs</i>	osebe, ki opravljajo poklicno dejavnost <i>own account workers</i>	kmetje <i>farmers</i>	
DH Proizv. izdelkov iz gume in plastičnih mas	11821	11291	10060	1231	531	529	2	-	DH Mfr. of rubber and plastic products
Proizv. izdelkov iz gume in plastičnih mas	11821	11291	10060	1231	531	529	2	-	Mfr. of rubber and plastic products
DI Proizv. drugih nekovinskih mineralnih izdelkov	11047	10831	10207	624	216	216	-	-	DI Mfr. of other non-metal mineral products
Proizv. drugih nekovinskih mineralnih izdelkov	11047	10831	10207	624	216	216	-	-	Mfr. of other non-metal mineral products
DJ Proizvodnja kovin in kovinskih izdelkov	39095	36444	30501	5943	2650	2648	3	-	DJ Mfr. of basic metals & fabricated products
Proizvodnja kovin	9228	9190	9080	110	38	38	-	-	Manufacture of basic metals
Proizv. kovinskih izdelkov brez strojev, naprav	29866	27254	21421	5833	2612	2609	3	-	Mfr. of fabricated metal, not machines
DK Proizvodnja strojev in naprav	23576	22856	22092	764	720	719	1	-	DK Mfr. of machinery and equipment nec.
Proizvodnja strojev in naprav	23576	22856	22092	764	720	719	1	-	Mfr. of machinery and equipment nec.
DL Proizvodnja električne, optične opreme	27893	27124	26332	792	769	767	2	-	DL Mfr. of electrical and optical equipment
Proizvodnja pisarniških strojev, računalnikov	877	855	842	13	22	22	-	-	Mfr. of office machinery and computers
Proizvodnja električnih strojev, aparatov	12834	12434	12017	417	400	400	-	-	Mfr. of electric machinery etc. nec.
Proizv. RTV, komunikacijskih aparatov in opreme	6833	6671	6532	139	162	162	-	-	Mfr. of radio, TV and equipment
Proizv. medicin., finomeh., optičnih instrumentov	7350	7165	6941	223	185	183	2	-	Mfr. of medical & precision instruments
DM Proizvodnja vozil in plovil	9786	9757	9729	28	28	28	-	-	DM Manufacture of transport equipment
Proizv. motornih vozil, prikolic, polprikolic	6881	6876	6864	12	5	5	-	-	Mfr. of motor vehicles, trailers, etc.
Proizvodnja drugih vozil, plovil	2904	2881	2865	16	23	23	-	-	Mfr. of other transport equipment
DN Proizv. pohištva, druge pred. dejav., reciklaža	15013	13797	11491	2305	1217	1215	2	-	DN Manufacturing nec.
Proizv. pohištva, druge predelovalne dejavnosti	14271	13061	10769	2292	1210	1208	2	-	Mfr. of furniture; manufacturing nec.
Reciklaža	743	736	722	13	7	7	-	-	Recycling
E Oskrba z elektriko, plinom, vodo	11286	11269	11257	13	17	17	-	-	E Electricity, gas and water supply
Oskrba z el., plinom, paro, toplo vodo	8114	8098	8085	13	17	17	-	-	Electricity, gas, steam and hot water
Zbiranje, čiščenje, distribucija vode	3172	3172	3172	-	-	-	-	-	Collection, purification etc. of water
F Gradbeništvo	56834	48819	34803	14016	8015	8014	1	-	F Construction
Gradbeništvo	56834	48819	34803	14016	8015	8014	1	-	Construction
G Trgovina; popravila motornih vozil	99211	91036	80360	10676	8176	8085	90	-	G Wholesale, retail; certain repair
Popravila, trgovina z motornimi vozili, gorivi	15408	13486	10176	3310	1922	1921	1	-	Sale, repair etc. motors; fuel
Posredništvo, trg. na debelo, brez mot. vozil	33928	31817	30548	1268	2111	2103	8	-	Wholesale, commission, not motors
Trg. na dr. brez mot. vozil; popr. izd. šir. por.	49876	45733	39635	6098	4143	4062	81	-	Retail trade, not motors; repairs

12.4 Delovno aktivno prebivalstvo po dejavnosti, 2001 (nadaljevanje)

Persons in employment by activity, 2001 (continued)

Dejavnosti	Delovno aktivno prebivalstvo <i>Persons in employment</i>	Zaposlene osebe <i>Persons in paid employment</i>			Samozaposlene osebe <i>Self-employed persons</i>				Activities
		skupaj <i>total</i>	v družbah, podjetjih in organizacijah <i>in companies, enterprises and organisations</i>	pri samozaposlenih osebah <i>by self-employed persons</i>	skupaj <i>total</i>	samosstojni podjetniki posamezniki <i>individual private entrepreneurs</i>	osebe, ki opravljajo poklicno dejavnost <i>own account workers</i>	kmetje <i>farmers</i>	
H Gostinstvo	29041	24580	14865	9715	4461	4456	5	-	H Hotels and restaurants
Gostinstvo	29041	24580	14865	9715	4461	4456	5	-	Hotels and restaurants
I Promet, skladiščenje, zveze	48492	41407	36356	5051	7085	7019	66	-	I Transport, storage and communication
Kopenski promet, cevovodni transport	22965	16298	11452	4847	6667	6666	1	-	Land transport; pipelines transport
Vodni promet	145	125	119	6	20	20	-	-	Water transport
Zračni promet	612	611	609	20	1	1	-	-	Air transport
Pomožne prometne dejavnosti, turistične org.	13962	13838	13697	141	126	123	3	-	Supporting transport; travel agencies
Pošta in telekomunikacije	10808	10535	10479	56	273	210	62	-	Post and telecommunications
J Finančno posredništvo	19850	19750	19630	119	101	101	-	-	J Financial intermediation
Finančno posred. brez zavarovalništva, skladov	12586	12583	12581	2	3	3	-	-	Financial intermed., not insur., pens. fund.
Zavarovalništvo brez socialnega, skladi	4789	4780	4766	14	8	8	-	-	Insurance, pension, not comp. soc. sec.
Pomožne dejavnosti v finančnem posredništvu	2476	2387	2284	103	89	89	-	-	Activities aux. to financial intermed.
K Nepremičnine, najem, poslovne storitve	48813	43041	39003	4038	5772	4344	1428	-	K Real estate, renting & business activities
Poslovanje z nepremičninami	2199	2060	1964	96	139	139	-	-	Real estate activities
Dajanje strojev, opreme v najem	338	220	146	74	118	117	1	-	Renting equipment without operator
Obdelava podatkov, s tem povezane dejavnosti	4785	4339	4135	205	446	444	2	-	Computer and related activities
Raziskovanje in razvoj	4754	4613	4609	5	140	25	115	-	Research and development
Druge poslovne dejavnosti	36737	31808	28150	3659	4929	3619	1310	-	Other business activities
L Javna uprava, obramba, socialno zavarovanje	45812	45812	45812	-	-	-	-	-	L Public administ. & defence; comp. soc. sec.
Javna uprava, obramba, socialno zavarovanje	45812	45812	45812	-	-	-	-	-	Public administ. & defence; comp. soc. sec.
M Izobraževanje	54107	53988	53895	93	118	113	5	-	M Education
Izobraževanje	54107	53988	53895	93	118	113	5	-	Education
N Zdravstvo, socialno varstvo	55656	54274	53031	1243	1382	64	1319	-	N Health and social work
Zdravstvo, socialno varstvo	55656	54274	53031	1243	1382	64	1319	-	Health and social work
O Druge javne, skupne in osebne storitve	25714	19838	16814	3024	5876	2831	3045	-	O Other social and personal services
Storitve javne higiene	2854	2830	2762	69	23	23	-	-	Refuse disposal, sanitation, etc.
Dejavnosti združenj, organizacij	2573	1383	1377	7	1190	-	1190	-	Membership organisations nec.
Rekreacijske, kulturne, športne dejavnosti	13307	11111	11018	93	2197	363	1834	-	Recreational, cultural & sport activities
Druge storitvene dejavnosti	6980	4514	1657	2857	2466	2445	21	-	Other service activities
P Zasebna gospodinjstva z zaposlenim osebjem	857	857	-	857	-	-	-	-	P Private households with employees
Zasebna gospodinjstva z zaposlenim osebjem	857	857	-	857	-	-	-	-	Private households with employees

Vir: ZAP/M, mesečna raziskava, SRDAP, ADS
Source: ZAP/M, monthly survey, SRE, LFS

12.5 Zaposlene osebe v družbah, podjetjih in organizacijah po stopnji strokovne usposobljenosti po dejavnosti in spolu, 31. 12. 2001
Persons in paid employment in companies, enterprises and organisations by level of professional skills by activity and by sex, 31. 12. 2001

Dejavnosti	Skupaj Total	Stopnja strokovne usposobljenosti Level of professional skills					Activities
		visoka university			višja non-univer- sity	srednja secondary	
		doktorji ph. D.	magistri M. Sc./M. A.	drugi others			
SKUPAJ	652034	1766	2743	81634	61758	180217	TOTAL
moški	343133	1343	1621	41214	25283	79055	men
ženske	308901	423	1122	40420	36475	101162	women
A Kmetijstvo, lov, gozdarstvo	6913	5	11	481	460	1751	A Agriculture, hunting and forestry
moški	4412	4	10	308	262	767	men
ženske	2501	1	1	173	198	984	women
B Ribištvo	153	-	-	12	12	44	B Fishing
moški	126	-	-	12	8	32	men
ženske	27	-	-	-	4	12	women
C Rudarstvo	5102	2	2	246	160	879	C Mining and quarrying
moški	4663	2	1	194	105	633	men
ženske	439	-	1	52	55	246	women
CA Pridobivanje energetskih surovin	4235	1	1	201	125	677	CA Mining & quarrying of energy materials
moški	3932	1	1	155	86	512	men
ženske	303	-	-	46	39	165	women
CB Pridobivanje rud in kamnin brez energetskih	867	1	1	45	35	202	CB Mining & quarrying, not energy materials
moški	731	1	-	39	19	121	men
ženske	136	-	1	6	16	81	women
D Predelovalne dejavnosti	209736	53	232	13600	11085	37989	D Manufacturing
moški	123686	36	171	8808	7031	21058	men
ženske	86050	17	61	4792	4054	16931	women
DA Proizvodnja hrane, pijač, tobacni izdelki	18395	5	11	1177	769	3345	DA Mfr. of food; beverages and tobacco
moški	10358	4	6	594	421	1414	men
ženske	8037	1	5	583	348	1931	women
DB Proizv. tekstilij; tekstilnih, krznenih izdelkov	26800	-	8	764	834	3546	DB Mfr. of textiles and textile products
moški	5820	-	5	316	277	858	men
ženske	20980	-	3	448	557	2688	women
DC Proizvodnja usnja, usnjenih izdelkov	6652	-	4	214	188	967	DC Mfr. of leather and leather products
moški	2051	-	3	115	86	302	men
ženske	4601	-	1	99	102	665	women
DD Obdelava in predelava lesa	9040	1	7	341	385	1527	DD Manufacture of wood and wood products
moški	6338	1	6	253	255	924	men
ženske	2702	-	1	88	130	603	women
DE Proizv. vlaknin, papirja; založništvo, tiskarstvo	13707	2	9	1542	920	3608	DE Mfr. of paper; publishing and printing
moški	8242	2	5	804	534	1833	men
ženske	5465	-	4	738	386	1775	women
DF Proizv. koksa, naftnih deriv., jedrskega goriva	670	-	-	88	40	283	DF Mfr. of coke, petroleum prods. & nuc. fuel
moški	558	-	-	62	30	215	men
ženske	112	-	-	26	10	68	women
DG Proizv. kemikalij, kemičnih izdelkov, umetnih vl.	11603	22	46	1783	825	2955	DG Mfr. of chemicals, prod. & man-made fibres
moški	6594	9	25	901	408	1256	men
ženske	5009	13	21	882	417	1699	women
DH Proizv. izdelkov iz gume in plastičnih mas	10356	-	11	602	547	1755	DH Mfr. of rubber and plastic products
moški	7083	-	8	390	329	1021	men
ženske	3273	-	3	212	218	734	women
DI Proizv. drugih nekovinskih mineralnih izdelkov	9760	1	5	423	452	1546	DI Mfr. of other non-metal mineral products
moški	7077	1	3	280	277	907	men
ženske	2683	-	2	143	175	639	women

12.5 Zaposlene osebe v družbah, podjetjih in organizacijah po stopnji strokovne usposobljenosti po dejavnosti in spolu, 31. 12. 2001 (nadaljevanje)
Persons in paid employment in companies, enterprises and organisations by level of professional skills by activity and by sex, 31. 12. 2001 (continued)

Dejavnosti	Skupaj Total	Stopnja strokovne usposobljenosti Level of professional skills					Activities
		visoka university			višja non-univer- sity	srednja secondary	
		doktorji ph. D.	magistri M. Sc./M. A.	drugi others			
DJ Proizvodnja kovin in kovinskih izdelkov	31192	5	21	1796	1705	5534	DJ Mfr. of basic metals & fabricated products
moški	24703	5	15	1334	1230	3932	men
ženske	6489	-	6	462	475	1602	women
DK Proizvodnja strojev in naprav	22304	2	21	1309	1384	3960	DK Mfr. of machinery and equipment nec.
moški	15357	2	20	1021	1040	2743	men
ženske	6947	-	1	288	344	1217	women
DL Proizvodnja električne, optične opreme	26558	15	83	2366	1719	5278	DL Mfr. of electrical and optical equipment
moški	14034	12	69	1871	1279	3306	men
ženske	12524	3	14	495	440	1972	women
DM Proizvodnja vozil in plovil	9973	-	4	637	742	1604	DM Manufacture of transport equipment
moški	7711	-	4	473	525	1147	men
ženske	2262	-	-	164	217	457	women
DN Proizv. pohištva, druge pred. dejav., reciklaža	12726	-	2	558	575	2081	DN Manufacturing nec.
moški	7760	-	2	394	340	1200	men
ženske	4966	-	-	164	235	881	women
E Oskrba z elektriko, plinom, vodo	11354	-	12	1244	934	3164	E Electricity, gas and water supply
moški	9125	-	9	945	679	1945	men
ženske	2229	-	3	299	255	1219	women
F Gradbeništvo	41657	-	11	2077	1871	7575	F Construction
moški	37340	-	6	1662	1328	5225	men
ženske	4317	-	5	415	543	2350	women
G Trgovina; popravila motornih vozil	87982	10	76	7923	5788	27444	G Wholesale, retail; certain repair
moški	41000	6	49	4644	3197	10916	men
ženske	46982	4	27	3279	2591	16528	women
H Gostinstvo	15997	-	8	591	811	3432	H Hotels and restaurants
moški	5766	-	6	328	322	1376	men
ženske	10231	-	2	263	489	2056	women
I Promet, skladiščenje, zveze	37476	-	24	2487	2756	14376	I Transport, storage and communication
moški	27027	-	18	1607	1543	7753	men
ženske	10449	-	6	880	1213	6623	women
J Finančno posredništvo	19972	8	80	3758	3222	11457	J Financial intermediation
moški	6116	4	54	1643	1053	2851	men
ženske	13856	4	26	2115	2169	8606	women
K Nepremičnine, najem, poslovne storitve	44374	414	476	10492	4888	13487	K Real estate, renting & business activities
moški	25044	303	301	6562	2842	6704	men
ženske	19330	111	175	3930	2046	6783	women
L Javna uprava, obramba, socialno zavarovanje	45394	74	326	12604	6381	21399	L Public administ. & defence; comp. soc. sec.
moški	23132	52	177	5742	2667	11925	men
ženske	22262	22	149	6862	3714	9474	women
M Izobraževanje	53961	1150	785	15471	14257	12339	M Education
moški	12047	901	452	4398	2264	1954	men
ženske	41914	249	333	11073	11993	10385	women
N Zdravstvo, socialno varstvo	53877	43	635	7049	7184	18827	N Health and social work
moški	14252	30	341	2616	1024	3005	men
ženske	39625	13	294	4433	6160	15822	women
O Druge javne, skupne in osebne storitve	18086	7	65	3599	1949	6054	O Other social and personal services
moški	9397	5	26	1745	958	2911	men
ženske	8689	2	39	1854	991	3143	women

12.5 Zaposlene osebe v družbah, podjetjih in organizacijah po stopnji strokovne usposobljenosti po dejavnosti in spolu, 31. 12. 2001 (nadaljevanje)

Persons in paid employment in companies, enterprises and organisations by level of professional skills by activity and by sex, 31. 12. 2001 (continued)

Dejavnosti	Stopnja strokovne usposobljenosti Level of professional skills						Activities
	nižja lower	visoko kvalificirani highly skilled workers	kvalificirani skilled workers	polkvalificirani semi-skilled workers	nekvalificirani unskilled workers	neznano unknown	
SKUPAJ	6371	8164	184886	38679	81842	3974	TOTAL
moški	2626	6263	122373	18935	42268	2152	men
ženske	3745	1901	62513	19744	39574	1822	women
A Kmetijstvo, lov, gozdarstvo	44	91	2432	446	1149	43	A Agriculture, hunting and forestry
moški	37	78	1812	307	798	29	men
ženske	7	13	620	139	351	14	women
B Ribištvo	-	3	61	4	16	1	B Fishing
moški	-	3	55	3	12	1	men
ženske	-	-	6	1	4	-	women
C Rudarstvo	25	26	2479	454	816	13	C Mining and quarrying
moški	22	25	2425	446	798	12	men
ženske	3	1	54	8	18	1	women
CA Pridobivanje energijskih surovin	22	8	2103	374	714	9	CA Mining & quarrying of energy materials
moški	21	7	2063	372	706	8	men
ženske	1	1	40	2	8	1	women
CB Pridobivanje rud in kamnin brez energijskih	3	18	376	80	102	4	CB Mining & quarrying, not energy materials
moški	1	18	362	74	92	4	men
ženske	2	-	14	6	10	-	women
D Predelovalne dejavnosti	2796	2234	76751	25853	38349	794	D Manufacturing
moški	1059	1923	52835	11525	18761	479	men
ženske	1737	311	23916	14328	19588	315	women
DA Proizvodnja hrane, pijač, tobacniških izdelkov	122	172	6892	2373	3479	50	DA Mfr. of food; beverages and tobacco
moški	57	149	4830	1064	1794	25	men
ženske	65	23	2062	1309	1685	25	women
DB Proizv. tekstilij; tekstilnih, krznenih izdelkov	406	216	12308	5121	3497	100	DB Mfr. of textiles and textile products
moški	71	129	2119	1030	995	20	men
ženske	335	87	10189	4091	2502	80	women
DC Proizvodnja usnja, usnjenih izdelkov	64	25	3008	712	1435	35	DC Mfr. of leather and leather products
moški	29	19	893	223	371	10	men
ženske	35	6	2115	489	1064	25	women
DD Obdelava in predelava lesa	112	74	3459	1463	1634	37	DD Manufacture of wood and wood products
moški	47	64	2847	886	1026	29	men
ženske	65	10	612	577	608	8	women
DE Proizv. vlaknin, papirja; založništvo, tiskarstvo	172	230	4111	1474	1594	45	DE Mfr. of paper; publishing and printing
moški	118	193	3066	727	937	23	men
ženske	54	37	1045	747	657	22	women
DF Proizv. koksa, naftnih deriv., jedrskega goriva	2	3	216	19	18	1	DF Mfr. of coke, petroleum prods. & nuc. fuel
moški	2	3	214	19	12	1	men
ženske	-	-	2	-	6	-	women
DG Proizv. kemikalij, kemičnih izdelkov, umetnih vl.	58	40	3570	968	1287	49	DG Mfr. of chemicals, prod. & man-made fibres
moški	45	35	2773	464	642	36	men
ženske	13	5	797	504	645	13	women
DH Proizv. izdelkov iz gume in plastičnih mas	128	43	3442	1000	2784	44	DH Mfr. of rubber and plastic products
moški	70	38	2657	588	1944	38	men
ženske	58	5	785	412	840	6	women
DI Proizv. drugih nekovinskih mineralnih izdelkov	89	140	3870	1032	2094	108	DI Mfr. of other non-metal mineral products
moški	65	133	3174	720	1435	82	men
ženske	24	7	696	312	659	26	women

12.5 Zaposlene osebe v družbah, podjetjih in organizacijah po stopnji strokovne usposobljenosti po dejavnosti in spolu, 31. 12. 2001 (nadaljevanje)**Persons in paid employment in companies, enterprises and organisations by level of professional skills by activity and by sex, 31. 12. 2001 (continued)**

Dejavnosti	Stopnja strokovne usposobljenosti Level of professional skills						Activities
	nižja lower	visoko kvalificirani highly skilled workers	kvalificirani skilled workers	polkvalificirani semi-skilled workers	nekvalificirani unskilled workers	neznano unknown	
DJ Proizvodnja kovin in kovinskih izdelkov	328	621	13410	3130	4540	102	DJ Mfr. of basic metals & fabricated products
moški	176	568	12157	2088	3122	76	men
ženske	152	53	1253	1042	1418	26	women
DK Proizvodnja strojev in naprav	264	236	7766	1909	5369	84	DK Mfr. of machinery and equipment nec.
moški	106	230	6908	1016	2218	53	men
ženske	158	6	858	893	3151	31	women
DL Proizvodnja električne, optične opreme	921	185	6656	3237	6043	55	DL Mfr. of electrical and optical equipment
moški	196	153	4430	853	1839	26	men
ženske	725	32	2226	2384	4204	29	women
DM Proizvodnja vozil in plovil	47	116	3870	1611	1302	40	DM Manufacture of transport equipment
moški	34	110	3539	965	883	31	men
ženske	13	6	331	646	419	9	women
DN Proizv. pohištva, druge pred. dejav., reciklaža	83	133	4173	1804	3273	44	DN Manufacturing nec.
moški	43	99	3228	882	1543	29	men
ženske	40	34	945	922	1730	15	women
E Oskrba z elektriko, plinom, vodo	66	477	4003	501	878	75	E Electricity, gas and water supply
moški	35	474	3798	466	714	60	men
ženske	31	3	205	35	164	15	women
F Gradbeništvo	165	1354	16161	2471	9622	350	F Construction
moški	123	1341	15697	2414	9221	323	men
ženske	42	13	464	57	401	27	women
G Trgovina; popravila motornih vozil	499	1836	37057	1015	5956	378	G Wholesale, retail; certain repair
moški	249	790	16281	704	3998	166	men
ženske	250	1046	20776	311	1958	212	women
H Gostinstvo	153	137	7062	1006	2702	95	H Hotels and restaurants
moški	46	49	2887	159	559	34	men
ženske	107	88	4175	847	2143	61	women
I Promet, skladiščenje, zveze	448	1079	13274	929	1779	324	I Transport, storage and communication
moški	373	989	12180	875	1484	205	men
ženske	75	90	1094	54	295	119	women
J Finančno posredništvo	291	36	770	55	151	144	J Financial intermediation
moški	104	17	273	27	39	51	men
ženske	187	19	497	28	112	93	women
K Nepremičnine, najem, poslovne storitve	468	202	6719	698	6229	301	K Real estate, renting & business activities
moški	287	161	5138	505	2083	158	men
ženske	181	41	1581	193	4146	143	women
L Javna uprava, obramba, socialno zavarovanje	260	145	2367	154	1171	513	L Public administ. & defence; comp.soc.sec.
moški	68	74	1482	57	575	313	men
ženske	192	71	885	97	596	200	women
M Izobraževanje	443	126	4343	810	4004	233	M Education
moški	43	59	1550	91	263	72	men
ženske	400	67	2793	719	3741	161	women
N Zdravstvo, socialno varstvo	552	335	7968	3710	7159	415	N Health and social work
moški	95	220	3818	935	2063	105	men
ženske	457	115	4150	2775	5096	310	women
O Druge javne, skupne in osebne storitve	161	83	3439	573	1861	295	O Other social and personal services
moški	85	60	2142	421	900	144	men
ženske	76	23	1297	152	961	151	women

Opomba: Od 1. 1. 1999 so vključeni tudi udeleženci javnih del / Note: Since 1999 the public works are included
Vir: SRDAP, statistični register delovno aktivnega prebivalstva / Source: SRE, Statistical Register of Employment

12.6 Zaposlene osebe v družbah, podjetjih in drugih organizacijah po stopnji strokovne izobrazbe po dejavnosti in spolu, 31. 12. 2001

Persons in paid employment in companies, enterprises and organisations by level of professional attainment by activity and by sex, 31. 12. 2001

Dejavnosti	Skupaj Total	Stopnja strokovne izobrazbe Level of professional attainment					Activities
		visoka university			višja non-university	srednja secondary	
		doktorji Ph. D.	magistri M.Sc./ M. A.	drugi others			
SKUPAJ	652034	2849	5468	71865	52734	184029	TOTAL
moški	343133	2020	2995	32556	20333	83513	men
ženske	308901	829	2473	39309	32401	100516	women
A Kmetijstvo, lov, gozdarstvo	6913	10	28	417	435	1754	A Agriculture, hunting and forestry
moški	4412	8	23	239	248	803	men
ženske	2501	2	5	178	187	951	women
B Ribištvo	153	-	-	14	9	45	B Fishing
moški	126	-	-	14	4	34	men
ženske	27	-	-	-	5	11	women
C Rudarstvo	5102	5	8	200	131	1060	C Mining and quarrying
moški	4663	4	7	154	78	840	men
ženske	439	1	1	46	53	220	women
CA Pridobivanje energetskih surovin	4235	4	7	174	98	862	CA Mining & quarrying of energy materials
moški	3932	3	7	133	60	712	men
ženske	303	1	-	41	38	150	women
CB Pridobivanje rud in kamnin brez energetskih	867	1	1	26	33	198	CB Mining & quarrying, not energy materials
moški	731	1	-	21	18	128	men
ženske	136	-	1	5	15	70	women
D Predelovalne dejavnosti	209736	93	570	10838	8783	42487	D Manufacturing
moški	123686	69	400	6510	5328	23832	men
ženske	86050	24	170	4328	3455	18655	women
DA Proizvodnja hrane, pijač, tobacnih izdelkov	18395	6	41	976	741	3596	DA Mfr. of food; beverages and tobacco
moški	10358	4	21	448	372	1638	men
ženske	8037	2	20	528	369	1958	women
DB Proizv. tekstilij; tekstilnih, krznenih izdelkov	26800	-	19	616	665	4290	DB Mfr. of textiles and textile products
moški	5820	-	9	217	200	985	men
ženske	20980	-	10	399	465	3305	women
DC Proizvodnja usnja, usnjenih izdelkov	6652	-	7	158	186	1234	DC Mfr. of leather and leather products
moški	2051	-	5	67	87	376	men
ženske	4601	-	2	91	99	858	women
DD Obdelava in predelava lesa	9040	-	9	237	293	1639	DD Manufacture of wood and wood products
moški	6338	-	7	167	175	1013	men
ženske	2702	-	2	70	118	626	women
DE Proizv. vlaknin, papirja; založništvo, tiskarstvo	13707	3	36	1097	725	3912	DE Mfr. of paper; publishing and printing
moški	8242	2	18	458	419	2085	men
ženske	5465	1	18	639	306	1827	women
DF Proizv. koksa, naftnih deriv., jedrskega goriva	670	-	2	79	41	244	DF Mfr. of coke, petroleum prods. & nuc. fuel
moški	558	-	2	53	28	189	men
ženske	112	-	-	26	13	55	women
DG Proizv. kemikalij, kemičnih izdelkov, umetnih vl.	11603	37	141	1593	658	3089	DG Mfr. of chemicals, prod. & man-made fibres
moški	6594	19	74	769	328	1442	men
ženske	5009	18	67	824	330	1647	women
DH Proizv. izdelkov iz gume in plastičnih mas	10356	3	26	507	412	2037	DH Mfr. of rubber and plastic products
moški	7083	3	22	299	243	1186	men
ženske	3273	-	4	208	169	851	women
DI Proizv. drugih nekovinskih mineralnih izdelkov	9760	1	13	373	400	1663	DI Mfr. of other non-metal mineral products
moški	7077	1	8	243	233	1008	men
ženske	2683	-	5	130	167	655	women

12.6 Zaposlene osebe v družbah, podjetjih in drugih organizacijah po stopnji strokovne izobrazbe po dejavnosti in spolu, 31. 12. 2001 (nadaljevanje)**Persons in paid employment in companies, enterprises and organisations by level of professional attainment by activity and by sex, 31. 12. 2001 (continued)**

Dejavnosti	Skupaj Total	Stopnja strokovne izobrazbe Level of professional attainment					Activities
		visoka university			višja non-uni- versity	srednja secondary	
		doktorji Ph. D.	magistri M.Sc./ M. A.	drugi others			
DJ Proizvodnja kovin in kovinskih izdelkov	31192	9	50	1300	1335	5956	<i>DJ Mfr. of basic metals & fabricated products</i>
moški	24703	9	34	899	952	4263	men
ženske	6489	-	16	401	383	1693	women
DK Proizvodnja strojev in naprav	15357	5	40	798	764	3038	<i>DK Mfr. of machinery and equipment nec.</i>
moški	6947	-	3	282	276	1482	men
ženske	26558	28	162	1941	1319	6067	women
DL Proizvodnja električne, optične opreme	14034	25	143	1497	904	3809	<i>DL Mfr. of electrical and optical equipment</i>
moški	12524	3	19	444	415	2258	men
ženske	912	-	11	124	96	532	women
DM Proizvodnja vozil in plovil	7711	-	10	345	363	1387	<i>DM Manufacture of transport equipment</i>
moški	2262	-	4	157	149	490	men
ženske	7086	-	13	372	376	1314	women
DN Proizv. pohištva, druge pred. dejav., reciklaža	7760	1	7	250	260	1413	<i>DN Manufacturing nec.</i>
moški	4966	-	-	129	196	950	men
ženske	11960	1	6	361	425	2225	women
E Oskrba z elektriko, plinom, vodo	9125	2	41	866	627	2070	<i>E Electricity, gas and water supply</i>
moški	2229	1	14	296	222	1100	men
ženske	8069	2	48	940	671	2390	women
F Gradbeništvo	37340	1	18	856	962	5760	<i>F Construction</i>
moški	4317	-	7	344	417	2241	men
ženske	41657	1	25	1200	1379	8001	women
G Trgovina; popravila motornih vozil	41000	17	127	2717	2427	12105	<i>G Wholesale, retail; certain repair</i>
moški	46982	10	96	2828	2318	16502	men
ženske	10712	3	27	583	563	2990	women
H Gostinstvo	5766	-	9	188	224	1459	<i>H Hotels and restaurants</i>
moški	10231	1	8	301	386	2178	men
ženske	15997	1	17	489	610	3637	women
I Promet, skladiščenje, zveze	27027	4	61	1191	1264	7669	<i>I Transport, storage and communication</i>
moški	10449	-	20	910	1166	5821	men
ženske	12380	1	14	369	436	2748	women
J Finančno posredništvo	6116	14	127	1609	817	2743	<i>J Financial intermediation</i>
moški	13856	5	86	2231	1799	8267	men
ženske	12814	9	157	2559	1659	7314	women
K Nepremičnine, najem, poslovne storitve	25044	439	491	5452	2233	7655	<i>K Real estate, renting & business activities</i>
moški	19330	182	322	3542	1723	6927	men
ženske	2384	2	7	203	237	891	women
L Javna uprava, obramba, socialno zavarovanje	23132	108	359	5402	2775	10124	<i>L Public administ. & defence; comp.soc.sec.</i>
moški	22262	55	303	7136	3471	8140	men
ženske	45394	163	662	12538	6246	18264	women
M Izobraževanje	12047	1181	620	3763	1861	2349	<i>M Education</i>
moški	41914	447	556	11011	10732	11081	men
ženske	53961	1628	1176	14774	12593	13430	women
N Zdravstvo, socialno varstvo	14252	145	608	2227	843	3148	<i>N Health and social work</i>
moški	39625	79	805	4424	5575	15504	men
ženske	53877	224	1413	6651	6418	18652	women
O Druge javne, skupne in osebne storitve	9397	28	104	1368	642	2922	<i>O Other social and personal services</i>
moški	8689	22	80	1734	892	2918	men
ženske	2565	-	6	108	94	366	women

12.6 Zaposlene osebe v družbah, podjetjih in drugih organizacijah po stopnji strokovne izobrazbe po dejavnosti in spolu, 31. 12. 2001 (nadaljevanje)

Persons in paid employment in companies, enterprises and organisations by level of professional attainment by activity and by sex, 31. 12. 2001 (continued)

Dejavnosti	Stopnja strokovne izobrazbe Level of professional attainment						Activities
	nižja lower	visoko kvalificirani highly skilled workers	kvalifi- cirani skilled workers	polkvali- ficirani semi-skilled workers	nekvalifi- cirani unskilled workers	neznano unknown	
SKUPAJ	4842	7311	179973	22794	116159	4010	TOTAL
moški	1804	5137	117230	12016	63033	2496	men
ženske	3038	2174	62743	10778	53126	1514	women
A Kmetijstvo, lov, gozdarstvo	31	71	1987	446	1701	33	A Agriculture, hunting and forestry
moški	18	51	1384	365	1248	25	men
ženske	13	20	603	81	453	8	women
B Ribištvo	1	-	39	-	44	1	B Fishing
moški	1	-	35	-	37	1	men
ženske	-	-	4	-	7	-	women
C Rudarstvo	109	34	2409	231	900	15	C Mining and quarrying
moški	99	33	2341	227	866	14	men
ženske	10	1	68	4	34	1	women
CA Pridobivanje energetskih surovin	103	16	2095	189	677	10	CA Mining & quarrying of energy materials
moški	96	15	2047	188	662	9	men
ženske	7	1	48	1	15	1	women
CB Pridobivanje rud in kamnin brez energetskih	6	18	314	42	223	5	CB Mining & quarrying, not energy materials
moški	3	18	294	39	204	5	men
ženske	3	-	20	3	19	-	women
D Predelovalne dejavnosti	1908	1852	70943	14847	56850	565	D Manufacturing
moški	674	1535	49189	6875	28919	355	men
ženske	1234	317	21754	7972	27931	210	women
DA Proizvodnja hrane, pijač, tobacičnih izdelkov	139	193	6141	728	5799	35	DA Mfr. of food; beverages and tobacco
moški	68	168	4250	487	2881	21	men
ženske	71	25	1891	241	2918	14	women
DB Proizv. tekstilij; tekstilnih, krznenih izdelkov	475	149	9583	4225	6688	90	DB Mfr. of textiles and textile products
moški	46	62	1934	705	1645	17	men
ženske	429	87	7649	3520	5043	73	women
DC Proizvodnja usnja, usnjenih izdelkov	52	27	2005	175	2789	19	DC Mfr. of leather and leather products
moški	23	16	571	75	824	7	men
ženske	29	11	1434	100	1965	12	women
DD Obdelava in predelava lesa	81	69	3083	766	2838	25	DD Manufacture of wood and wood products
moški	35	56	2512	523	1827	23	men
ženske	46	13	571	243	1011	2	women
DE Proizv. vlaknin, papirja; založništvo, tiskarstvo	337	85	4057	839	2592	24	DE Mfr. of paper; publishing and printing
moški	109	68	3039	550	1482	12	men
ženske	228	17	1018	289	1110	12	women
DF Proizv. koks, naftnih deriv., jedrskega goriva	1	-	216	12	75	-	DF Mfr. of coke, petroleum prods. & nuc. fuel
moški	1	-	204	12	69	-	men
ženske	-	-	12	-	6	-	women
DG Proizv. kemikalij, kemičnih izdelkov, umetnih vl.	30	61	3173	943	1851	27	DG Mfr. of chemicals, prod. & man-made fibres
moški	12	51	2283	415	1180	21	men
ženske	18	10	890	528	671	6	women
DH Proizv. izdelkov iz gume in plastičnih mas	175	111	3413	169	3477	26	DH Mfr. of rubber and plastic products
moški	101	79	2709	113	2305	23	men
ženske	74	32	704	56	1172	3	women
DI Proizv. drugih nekovinskih mineralnih izdelkov	28	103	3267	677	3147	88	DI Mfr. of other non-metal mineral products
moški	17	90	2638	544	2227	68	men
ženske	11	13	629	133	920	20	women

12.6 Zaposlene osebe v družbah, podjetjih in drugih organizacijah po stopnji strokovne izobrazbe po dejavnosti in spolu, 31. 12. 2001 (nadaljevanje)**Persons in paid employment in companies, enterprises and organisations by level of professional attainment by activity and by sex, 31. 12. 2001 (continued)**

Dejavnosti	Stopnja strokovne izobrazbe Level of professional attainment						Activities
	nižja lower	visoko kvalificirani highly skilled workers	kvalifi- cirani skilled workers	polkvali- ficirani semi-skille d workers	nekvali- ficirani unskilled workers	neznano unknown	
DJ Proizvodnja kovin in kovinskih izdelkov	163	332	12614	1876	7477	80	DJ Mfr. of basic metals & fabricated products
moški	78	315	11284	1348	5459	62	men
ženske	85	17	1330	528	2018	18	women
	187	312	8395	1210	5437	75	
DK Proizvodnja strojev in naprav	88	292	6941	707	2635	49	DK Mfr. of machinery and equipment nec.
moški	99	20	1454	503	2802	26	men
ženske	131	217	7366	2102	7189	36	women
DL Proizvodnja električne, optične opreme	45	180	4635	630	2147	19	DL Mfr. of electrical and optical equipment
moški	86	37	2731	1472	5042	17	men
ženske	-	2	108	-	39	-	women
DM Proizvodnja vozil in plovil	37	73	3252	462	1772	10	DM Manufacture of transport equipment
moški	36	6	439	156	824	1	men
ženske	6	66	2510	488	1933	8	women
DN Proizv. pohištva, druge pred. dejav., reciklaža	14	85	2937	304	2466	23	DN Manufacturing nec.
moški	22	29	1002	203	2429	6	men
ženske	36	113	3655	497	4614	27	women
E Oskrba z elektriko, plinom, vodo	25	428	3681	381	962	42	E Electricity, gas and water supply
moški	39	9	300	28	212	8	men
ženske	24	380	2847	308	446	13	women
F Gradbeništvo	70	713	14043	1666	12913	338	F Construction
moški	35	28	641	38	554	12	men
ženske	105	741	14684	1704	13467	350	women
G Trgovina; popravila motornih vozil	161	805	16405	445	5698	93	G Wholesale, retail; certain repair
moški	193	1001	20736	213	2981	104	men
ženske	29	201	5233	76	988	19	women
H Gostinstvo	15	90	2836	90	832	23	H Hotels and restaurants
moški	121	90	3705	364	3034	43	men
ženske	136	180	6541	454	3866	66	women
I Promet, skladiščenje, zveze	353	687	11421	892	3353	132	I Transport, storage and communication
moški	120	108	1613	38	585	68	men
ženske	47	249	6767	238	1437	74	women
J Finančno posredništvo	50	52	529	34	133	8	J Financial intermediation
moški	170	107	859	74	213	45	men
ženske	67	75	684	91	159	40	women
K Nepremičnine, najem, poslovne storitve	104	152	5254	259	2919	86	K Real estate, renting & business activities
moški	152	42	1874	131	4360	75	men
ženske	29	14	553	36	400	12	women
L Javna uprava, obramba, socialno zavarovanje	67	160	2324	36	672	1105	L Public administ. & defence; comp.soc.sec.
moški	314	68	1387	62	910	416	men
ženske	381	228	3711	98	1582	1521	women
M Izobraževanje	25	112	1663	70	342	61	M Education
moški	267	109	3217	346	4018	130	men
ženske	292	221	4880	416	4360	191	women
N Zdravstvo, socialno varstvo	33	133	3798	491	2728	98	N Health and social work
moški	227	148	4511	1361	6698	293	men
ženske	260	281	8309	1852	9426	391	women
O Druge javne, skupne in osebne storitve	109	186	2327	185	1411	115	O Other social and personal services
moški	143	126	1471	66	1136	101	men
ženske	12	28	824	113	974	40	women

Opomba: Od 1. 1. 1999 so vključeni tudi udeleženci javnih del
Note: Since 1999 the public works are includedVir: SRDAP, statistični register delovno aktivnega prebivalstva
Source: SRE, Statistical Register of Employment

12.7 Delovno aktivno prebivalstvo po glavnih poklicnih skupinah in spolu, 2. četrletje 2001
Persons in employment by major groups of occupation and sex, 2nd quarter 2001

	Število (1000) Number (1000)			Struktura (%) Structure (%)			Delež žensk Share of women %	
	skupaj total	moški men	ženske women	skupaj total	moški men	ženske women		
SKUPAJ	914	497	417	100,0	100,0	100,0	45,6	TOTAL
Zakonodajalci, visoki uradniki, menedžerji	65	44	20	7,1	8,9	4,9	31,6	Legislators and managers
Strokovnjaki	103	41	61	11,2	8,3	14,7	59,6	Professionals
Tehniki in drugi strokovni sodelavci	128	64	63	14,0	13,0	15,2	49,5	Technicians
Uradniki	90	30	61	9,9	6,0	14,6	67,1	Clerks
Poklici za storitve, prodajalci	106	39	67	11,6	7,9	16,0	62,9	Service and sales workers
Kmetovalci, gozdarji, ribiči	81	44	37	8,9	8,8	8,9	45,9	Agriculture and fishery workers
Poklici za neindustrijski način dela	112	103	9 ¹⁾	12,2	20,7	2,1 ¹⁾	7,9 ¹⁾	Craft and related trade workers
Upravljalci strojev in naprav, ind. izdelovalci in sestavljalci	165	101	64	18,1	20,4	15,3	38,6	Plant and machine operators and assemblers
Poklici za preprosta dela	47	18	29	5,2	3,7	6,9	61,0	Elementary occupations
Vojaški poklici	3 ²⁾	2 ²⁾	.	0,3 ²⁾	0,5 ²⁾	.	.	Armed forces
Nerazvrščeni	15	9 ¹⁾	6 ¹⁾	1,6	1,9 ¹⁾	1,4 ¹⁾	38,1 ¹⁾	Not stated

1) Ocena z 0,10 < CV < 0,20. / The estimates with 0.10 < CV < 0.20.

2) Ocena z 0,20 < CV < 0,30. / The estimates with 0.20 < CV < 0.30.

Vir: Anketa o delovni sili
Source: Labour Force Survey

12.8 Prebivalstvo, staro 15 let in več, po stopnji dosežene šolske izobrazbe, starostnih razredih in spolu, 2001
Population aged 15 and over by school attainment, age groups and sex, 2001

1000

	Skupaj Total	Starostne skupine (leta) Age groups (years)							
		15-24	25-34	35-44	45-54	55-64	65-74	75+	
		Skupaj Total							
SKUPAJ	1680	289	289	298	310	213	179	103	TOTAL
Brez šolske izobrazbe, nepopolna osnovna izobrazba (1-3 razredi)	14	3 ¹⁾	1 ²⁾	2 ¹⁾	1 ¹⁾	1 ¹⁾	4	2 ¹⁾	Without education, incomplete basic education (1-3 years)
Nepopolna osnovna izobrazba (4-7 razredi)	79	5	2 ¹⁾	5	12	16	24	14	Incomplete basic education (4-7 years)
Osnovna izobrazba	450	112	40	52	73	58	65	51	Basic education
Nižja ali srednja poklicna izobrazba	428	54	78	92	92	59	37	16	Secondary vocational education (short term -3 years)
Srednja strokovna izobrazba	402	72	93	82	75	44	26	11	Secondary technical education
Srednja splošna izobrazba	99	39	17	15	12	7	5	3 ¹⁾	Secondary general education
Višja strokovna, višješolska, specialistična povišješolska izobrazba	87	1 ²⁾	18	22	23	13	7	3 ¹⁾	Post-secondary education (not higher education)
Visoka strokovna izobrazba	28	2 ¹⁾	8	7	6	3 ¹⁾	2 ¹⁾	.	Higher education, professionally oriented
Visoka univerzitetna izobrazba	80	1 ¹⁾	29	18	14	9	7	1 ²⁾	Higher education, academic type
Specialistična poviškošolska izobrazba, magisterij, doktorat	11	.	2 ¹⁾	4 ¹⁾	3 ¹⁾	2 ¹⁾	1 ¹⁾	1 ¹⁾	Post graduate education (specialisation, master's and doctor's degree)
		Moški Men							
SKUPAJ	814	147	152	147	160	103	76	30	TOTAL
Brez šolske izobrazbe, nepopolna osnovna izobrazba (1-3 razredi)	5	1 ²⁾	.	1 ¹⁾	1 ¹⁾	1 ¹⁾	1 ¹⁾	.	Without education, incomplete basic education (1-3 years)
Nepopolna osnovna izobrazba (4-7 razredi)	31	3 ¹⁾	2 ¹⁾	2 ¹⁾	7	6	8	3 ¹⁾	Incomplete basic education (4-7 years)
Osnovna izobrazba	175	59	22	21	28	19	17	9	Basic education
Nižja ali srednja poklicna izobrazba	273	33	51	59	60	39	23	8	Secondary vocational education (short term -3 years)
Srednja strokovna izobrazba	199	35	50	37	39	20	13	4 ¹⁾	Secondary technical education
Srednja splošna izobrazba	36	15	6	5	4 ¹⁾	3 ¹⁾	2 ¹⁾	1 ¹⁾	Secondary general education
Višja strokovna, višješolska, specialistična povišješolska izobrazba	36	.	7	8	9	6	4 ¹⁾	2 ¹⁾	Post-secondary education (not higher education)
Visoka strokovna izobrazba	14	.	3 ¹⁾	4 ¹⁾	3 ¹⁾	2 ¹⁾	2 ¹⁾	.	Higher education, professionally oriented
Visoka univerzitetna izobrazba	38	.	10	8	8	6	4 ¹⁾	1 ¹⁾	Higher education, academic type
Specialistična poviškošolska izobrazba, magisterij, doktorat	7	.	1 ¹⁾	2 ¹⁾	2 ¹⁾	1 ¹⁾	4 ¹⁾	.	Post graduate education (specialisation, master's and doctor's degree)

12.8 Prebivalstvo, staro 15 let in več, po stopnji dosežene šolske izobrazbe, starostnih razredih in spolu, 2001 (nadaljevanje)
Population aged 15 and over by school attainment, age groups and sex, 2001 (continued)

1000

	Skupaj Total	Starostne skupine (leta) Age groups (years)							
		15-24	25-34	35-44	45-54	55-64	65-74	75+	
Ženske Women									
SKUPAJ	867	142	137	151	150	110	104	73	TOTAL
Brez šolske izobrazbe, nepopolna osnovna izobrazba (1-3 razredi)	8	1 ¹⁾	.	1 ²⁾	1 ²⁾	.	3 ¹⁾	1 ¹⁾	Without education, incomplete basic education (1-3 years)
Nepopolna osnovna izobrazba (4-7 razredi)	48	2 ¹⁾	1 ²⁾	2 ¹⁾	5	10	16	11	Incomplete basic education (4-7 years)
Osnovna izobrazba	276	53	18	31	46	39	47	42	Basic education
Nižja ali srednja poklicna izobrazba	156	21	27	33	32	20	15	8	Secondary vocational education (short term -3 years)
Srednja strokovna izobrazba	204	37	43	45	36	23	13	7	Secondary technical education
Srednja splošna izobrazba	64	24	11	10	7	5	4 ¹⁾	2 ¹⁾	Secondary general education
Višja strokovna, višješolska, specialistična povišješolska izobrazba	51	1 ²⁾	11	14	13	7	3 ¹⁾	1 ¹⁾	Post-secondary education (not higher education)
Visoka strokovna izobrazba	14	1 ¹⁾	5	3 ¹⁾	3 ¹⁾	1 ¹⁾	.	.	Higher education, professionally oriented
Visoka univerzitetna izobrazba	42	1 ²⁾	19	10	6	4 ¹⁾	2 ¹⁾	.	Higher education, academic type
Specialistična povišokošolska izobrazba, magistririj, doktorat	4 ¹⁾	.	1 ¹⁾	1 ¹⁾	1 ²⁾	.	.	.	Post graduate education (specialisation, master's and doctor's degree)

1) Ocena z 0,10 < CV < 0,20. / The estimates with 0.10 < CV < 0.20.

2) Ocena z 0,20 < CV < 0,30. / The estimates with 0.20 < CV < 0.30

12.9 Povprečno tedensko število običajno in dejansko opravljenih delovnih ur delovno aktivnega prebivalstva po sektorjih dejavnosti in spolu, 2. četrtletje
Average usual and actual weekly working hours of persons in employment by sectors of activity and sex, 2nd quarter

		1997	1998	1999	2000	2001		
Skupaj Total								
SKUPAJ	Običajno	41,7	41,9	41,9	41,6	41,8	Usual	TOTAL
	Dejansko	37,5	37,3	38,3	37,7	36,9	Actual	
Kmetijske dejavnosti	Običajno	48,7	48,3	50,0	48,9	49,2	Usual	Agriculture
	Dejansko	46,4	46,4	49,1	48,7	48,3	Actual	
Nekmetijske dejavnosti (razen storitvenih)	Običajno	40,7	41,1	41,1	41,0	41,3	Usual	Industry
	Dejansko	35,9	35,8	37,5	37,0	35,8	Actual	
Storitvene dejavnosti	Običajno	40,7	41,0	40,8	40,8	40,8	Usual	Services
	Dejansko	36,6	36,3	36,7	36,3	35,6	Actual	
Moški Men								
SKUPAJ	Običajno	42,8	43,0	42,9	42,5	42,6	Usual	TOTAL
	Dejansko	39,1	39,3	40,0	39,2	38,0	Actual	
Kmetijske dejavnosti	Običajno	50,7	50,2	51,6	50,4	50,3	Usual	Agriculture
	Dejansko	48,5	48,1	50,3	50,2	49,1	Actual	
Nekmetijske dejavnosti (razen storitvenih)	Običajno	41,4	41,8	41,6	41,5	41,8	Usual	Industry
	Dejansko	37,0	37,4	38,8	38,0	36,8	Actual	
Storitvene dejavnosti	Običajno	42,2	42,5	42,1	41,9	41,7	Usual	Services
	Dejansko	39,1	39,0	38,7	38,1	36,9	Actual	
Ženske Women								
Skupaj	Običajno	40,3	40,6	40,8	40,6	40,9	Usual	Total
	Dejansko	35,5	35,1	36,4	36,0	35,6	Actual	
Kmetijske dejavnosti	Običajno	46,4	46,1	48,1	47,2	47,8	Usual	Agriculture
	Dejansko	44,2	44,6	47,6	47,1	47,2	Actual	
Nekmetijske dejavnosti (razen storitvenih)	Običajno	39,5	39,7	40,2	40,1	40,4	Usual	Industry
	Dejansko	33,8	33,0	34,9	35,0	34,1	Actual	
Storitvene dejavnosti	Običajno	39,4	39,9	39,8	39,9	40,0	Usual	Services
	Dejansko	34,6	34,0	35,1	34,7	34,5	Actual	

Vir: Anketa o delovni sili / Source: Labour Force Survey

12.10 Povprečno tedensko število običajno in dejansko opravljenih delovnih ur zaposlenih oseb po sektorjih dejavnosti in spolu, 2. četrtletje
Average usual and actual weekly working hours of persons in paid employment by sectors of activity and sex, 2nd quarter

		1997	1998	1999	2000	2001		
Skupaj Total								
SKUPAJ	Običajno	40,3	40,5	40,4	40,5	40,5	<i>Usual</i>	TOTAL
	Dejansko	35,7	35,3	36,5	36,1	35,2	<i>Actual</i>	
Kmetijske dejavnosti	Običajno	41,2	41,0	41,1	41,3	40,6	<i>Usual</i>	<i>Agriculture</i>
	Dejansko	37,8	37,9	39,7	37,6	37,0	<i>Actual</i>	
Nekmetijske dejavnosti (razen storitvenih)	Običajno	40,4	40,6	40,7	40,6	40,8	<i>Usual</i>	<i>Industry</i>
	Dejansko	35,6	35,3	36,9	36,5	35,3	<i>Actual</i>	
Storitvene dejavnosti	Običajno	40,1	40,3	40,2	40,4	40,4	<i>Usual</i>	<i>Services</i>
	Dejansko	35,8	35,3	36,0	35,7	35,1	<i>Actual</i>	
Moški Men								
SKUPAJ	Običajno	41,1	41,2	41,1	41,0	41,1	<i>Usual</i>	TOTAL
	Dejansko	37,2	37,1	38,1	37,4	36,2	<i>Actual</i>	
Kmetijske dejavnosti	Običajno	42,7	41,8	40,8	40,9	41,6	<i>Usual</i>	<i>Agriculture</i>
	Dejansko	38,7	38,5	39,4	36,2	39,1	<i>Actual</i>	
Nekmetijske dejavnosti (razen storitvenih)	Običajno	40,9	41,1	41,1	40,9	41,1	<i>Usual</i>	<i>Industry</i>
	Dejansko	36,6	36,6	38,2	37,4	36,1	<i>Actual</i>	
Storitvene dejavnosti	Običajno	41,3	41,3	41,0	41,2	41,1	<i>Usual</i>	<i>Services</i>
	Dejansko	38,1	37,6	37,9	37,4	36,2	<i>Actual</i>	
Ženske Women								
SKUPAJ	Običajno	39,3	39,7	39,7	39,8	39,9	<i>Usual</i>	TOTAL
	Dejansko	34,1	33,5	34,7	34,6	34,1	<i>Actual</i>	
Kmetijske dejavnosti	Običajno	38,7	40,1	41,8	42,0	37,5	<i>Usual</i>	<i>Agriculture</i>
	Dejansko	36,3	37,3	40,4	40,0	30,3	<i>Actual</i>	
Nekmetijske dejavnosti (razen storitvenih)	Običajno	39,5	39,9	40,1	40,1	40,3	<i>Usual</i>	<i>Industry</i>
	Dejansko	33,7	33,1	34,7	34,9	33,9	<i>Actual</i>	
Storitvene dejavnosti	Običajno	39,2	39,5	39,5	39,7	39,8	<i>Usual</i>	<i>Services</i>
	Dejansko	34,2	33,5	34,7	34,4	34,2	<i>Actual</i>	

1) Ocena z $0,10 < CV < 0,20$. / The estimates with $0,10 < CV < 0,20$.
Vir: Anketa o delovni sili / Source: Labour Force Survey

12.11 Mere aktivnosti prebivalstva po spolu, 2. četrtletje
Measures of activity of the population by sex, 2nd quarter

		1997	1998	1999	2000	2001		
Stopnja aktivnosti								
<i>Activity rate</i>								
skupaj		59,1	60,0	58,3	57,7	57,8		<i>total</i>
moški		65,7	66,6	65,1	64,1	64,8		<i>men</i>
ženske		52,9	53,7	51,9	51,7	51,3		<i>women</i>
Stopnja delovne aktivnosti								
<i>Employment/population ratio</i>								
skupaj		54,9	55,4	54,0	53,6	54,4		<i>total</i>
moški		61,1	61,6	60,4	59,6	61,2		<i>men</i>
ženske		49,1	49,6	47,9	47,9	48,1		<i>women</i>
Stopnja brezposelnosti								
<i>Unemployment rate</i>								
skupaj		7,1	7,7	7,4	7,2	5,9		<i>total</i>
moški		7,0	7,6	7,2	7,0	5,6		<i>men</i>
ženske		7,2	7,7	7,6	7,4	6,3		<i>women</i>

Vir: Anketa o delovni sili
Source: Labour Force Survey

12.12 Stopnje aktivnosti po starostnih skupinah in spolu, 2. četrletje
Activity rates by age groups and sex, 2nd quarter

%

Starostne skupine (leta) Age groups (years)	1997	1998	1999	2000	2001
Skupaj Total					
SKUPAJ / TOTAL	59,1	60,0	58,3	57,7	57,8
15-19	22,1	20,0	15,1	14,7	11,5
20-24	71,1	69,4	66,0	60,2	58,6
25-29	91,2	91,0	92,0	88,6	88,4
30-34	94,5	93,6	94,9	95,3	93,8
35-39	91,6	94,7	93,2	94,8	94,5
40-44	90,1	92,2	91,4	91,2	92,3
45-49	84,8	86,5	85,7	85,3	87,7
50-54	61,5	63,4	65,0	70,0	70,1
55-59	28,8	34,1	29,6	31,4	34,7
60-64	18,2	17,8	17,9	14,9	14,4
65-69	15,3	15,3	13,0	9,9	13,4
70 +	6,1	7,2	7,0	5,9	6,1
15-24	47,6	45,3	41,5	38,2	36,5
25-49	90,4	91,5	91,3	90,9	91,3
50 +	24,8	26,5	25,0	25,4	27,2
25 +	61,7	63,3	61,9	61,8	62,3
Moški Men					
SKUPAJ / TOTAL	65,7	66,6	65,1	64,1	64,8
15-19	25,7	24,1	15,6	17,8	13,6 ¹⁾
20-24	76,1	71,0	69,1	63,3	64,3
25-29	92,2	92,3	92,1	88,7	91,5
30-34	95,3	95,3	96,9	96,6	94,7
35-39	94,0	94,8	95,7	95,4	95,7
40-44	91,4	94,8	91,3	90,6	94,3
45-49	88,3	90,4	90,1	89,2	90,3
50-54	73,9	79,1	79,8	84,7	82,1
55-59	37,1	44,5	43,2	44,2	48,7
60-64	24,1	21,0	23,4	19,2	19,0 ¹⁾
65-69	17,2 ¹⁾	19,1 ¹⁾	17,6 ¹⁾	14,0 ¹⁾	16,2 ¹⁾
70 +	7,5 ¹⁾	11,8 ¹⁾	9,5 ¹⁾	8,4	9,1 ¹⁾
15-24	51,6	48,0	42,6	41,6	40,5
25-49	92,2	93,4	93,2	92,0	93,1
50 +	33,4	36,8	35,9	36,0	37,5
25 +	69,1	71,2	70,3	69,3	70,2
Ženske Women					
SKUPAJ / TOTAL	52,9	53,7	51,9	51,7	51,3
15-19	18,2	15,7	14,6	11,5 ¹⁾	9,3 ¹⁾
20-24	66,1	67,7	63,2	56,8	52,7
25-29	90,0	89,7	91,9	88,5	85,1
30-34	93,6	91,9	92,5	93,7	92,9
35-39	89,3	94,5	90,9	94,2	93,4
40-44	88,7	89,6	91,5	91,8	90,4
45-49	81,0	82,2	80,9	81,0	84,7
50-54	49,5	48,8	50,2	55,5	58,3
55-59	20,6	23,3	16,7 ¹⁾	18,5 ¹⁾	20,2
60-64	13,5	14,9	12,8 ¹⁾	11,4 ¹⁾	10,5 ¹⁾
65-69	13,9	12,4 ¹⁾	9,8 ¹⁾	6,5 ¹⁾	11,1 ¹⁾
70 +	5,4 ¹⁾	5,1 ¹⁾	5,8 ¹⁾	4,6 ¹⁾	4,6 ¹⁾
15-24	43,4	42,5	40,4	34,6	32,4
25-49	88,4	89,5	89,3	89,7	89,3
50 +	18,3	18,6	16,7	17,2	19,1
25 +	55,0	56,1	54,3	55,0	55,0

1) Ocena z 0,10 < CV < 0,20. / The estimates with 0.10 < CV < 0.20.

2) Ocena z 0,20 < CV < 0,30. / The estimates with 0.20 < CV < 0.30.

Vir: Anкета o delovni sili / Source: Labour Force Survey

12.13 Registrirane brezposelne osebe in prosta delovna mesta
Registered unemployed persons and job vacancies

Leto Year	Prijavljena prosta delovna mesta <i>Registered vacancies</i>	Novo prijavljene brezposelne osebe <i>Newly registered unemployed persons</i>	Osebe, zaposlene preko Zavoda Republike Slovenije za zaposlovanje <i>Persons employed by the Employment Service of Slovenia</i>	Registrirane brezposelne osebe, 31. 12. <i>Registered unemployed persons, 31. 12.</i>				
				skupaj <i>total</i>	ženske <i>women</i>	iščejo prvo zaposlitev <i>seeking first job</i>	polkvalificirane in nekvalificirane <i>semi-skilled and unskilled</i>	upravičenci do denarnega nado- mestila <i>entitled to unemployment benefit</i>
1957	59969	71385	63694	8694	6740	2764	6888	1136
1958	77436	83503	75214	9296	7283	2707	7561	1096
1959	90779	103514	93248	10342	8288	3280	8619	1084
1960	103716	109617	103043	8490	6633	2825	7039	683
1961	89883	104634	94290	9348	6824	2973	7684	650
1962	106340	115353	102560	11459	8190	3750	9118	791
1963	148826	148826	141671	8231	6336	2995	6664	505
1964	149436	147884	139286	8288	6008	2702	6462	489
1965	94717	87131	72544	13252	7945	4255	9593	2060
1966	86630	62424	50756	13663	8783	4760	9463	1667
1967	69978	58168	41207	19044	11756	6592	12693	1947
1968	75210	63741	49923	19138	12218	7115	10684	1624
1969	101119	56333	50149	17570	11820	6547	9687	884
1970	109914	31526	25868	16016	10700	6040	9197	498
1971	109935	30799	26332	14826	9360	5848	8353	535
1972	111935	26631	23442	12561	7628	4624	6937	433
1973	113272	24464	21182	11012	6681	3996	6129	355
1974	119875	22121	19639	9462	5871	3470	5254	359
1975	120640	23641	18310	11663	6684	3872	8678	540
1976	103630	24288	18640	13333	7437	4316	9560	679
1977	118554	23429	20589	11973	6832	3913	8210	661
1978	132365	22692	20378	10971	6288	3595	7658	666
1979	134400	20517	18115	10360	5768	3365	7002	618
1980	114872	22177	16839	12227	6667	4260	7497	891
1981	108668	24264	18864	13350	7683	4752	7495	1190
1982	100278	25689	19919	16043	9049	5646	8566	1250
1983	111937	27558	22332	16858	9206	5643	9112	1096
1984	119844	25753	22227	15394	8246	5320	8453	907
1985	120824	23366	19416	15297	8113	4858	8723	1027
1986	127495	21786	19085	13964	7043	4408	8132	925
1987	122585	23186	15689	17826	8467	5388	10382	1284
1988	82631	27782	16332	25371	12235	7520	14267	1912
1989	121532	31694	18307	33796	16359	10104	18408	3144
1990	65431	52168	22163	55441	26161	14200	26411	11238
1991	63793	81556	37234	91161	40322	19809	41368	31818
1992	82331	99752	59489	118224	51947	23846	53423	32533
1993	108808	97722	60006	137142	60003	25780	61892	42582
1994	150868	79488	75528	123517	56397	24870	56917	31452
1995	155220	79644	59988	126759	59884	26652	59035	28305
1996	157200	86448	51108	124470	59949	24760	58254	33715
1997	133824	78468	56076	128572	62912	24142	60230	37152
1998	142632	77016	55452	126625	63264	24141	59601	36082
1999	148494	80778	62350	114348	57903	21319	53992	31227
2000	154911	82329	60191	104583	52580	19918	49386	27264
2001	143149	87673	52664	104316	52963	21050	48822	25774

Vir: Zavod Republike Slovenije za zaposlovanje
Source: Employment Service of Slovenia

12.14 Stopnje brezposelnosti po starostnih skupinah in spolu, 2. četrletje
Unemployment rates by age groups and sex, 2nd quarter

%

Starostne skupine (leta) Age groups (years)	1997	1998	1999	2000	2001
Skupaj Total					
SKUPAJ / TOTAL	7,1	7,7	7,4	7,2	5,9
15-19	20,8 ¹⁾	27,4 ¹⁾	28,9	24,7 ¹⁾	22,5 ²⁾
20-24	16,5	15,7	15,9	14,8	15,0
25-29	8,2	9,2	8,0 ¹⁾	7,5	6,4 ¹⁾
30-34	5,5 ¹⁾	7,6	5,8 ¹⁾	5,3 ¹⁾	4,8 ¹⁾
35-39	6,9	5,2 ¹⁾	5,3 ¹⁾	5,2 ¹⁾	4,3 ¹⁾
40-44	4,5 ¹⁾	4,3 ¹⁾	4,7 ¹⁾	4,9 ¹⁾	3,5 ¹⁾
45-49	4,5 ¹⁾	6,2 ¹⁾	6,9 ¹⁾	6,1 ¹⁾	5,4 ¹⁾
50-54	2,7 ²⁾	5,5 ¹⁾	6,0 ¹⁾	9,0 ¹⁾	4,1 ¹⁾
55-59	3,4 ²⁾	3,8 ²⁾	5,9 ²⁾	8,0 ¹⁾	6,7 ²⁾
60-64	.	-	-	.	.
65-69	.	.	-	-	-
70 +	.	-	-	-	-
15-24	17,4	18,2	18,2	16,6	16,1
25-49	5,9	6,5	8,5	5,8	4,9
50 +	2,4 ¹⁾	3,6 ²⁾	4,3 ¹⁾	6,9	3,9 ¹⁾
25 +	5,3	5,9	5,8	6,0	4,7
Moški Men					
SKUPAJ / TOTAL	7,0	7,6	7,2	7,0	5,6
15-19	18,3 ¹⁾	27,6 ¹⁾	25,4 ²⁾	22,1 ¹⁾	19,7 ²⁾
20-24	14,8	14,5 ¹⁾	14,7 ¹⁾	12,9 ¹⁾	14,2 ¹⁾
25-29	7,7 ¹⁾	9,2 ¹⁾	8,5)	7,4 ¹⁾	5,5 ¹⁾
30-34	5,3 ¹⁾	8,5 ¹⁾	5,5 ¹⁾	4,2 ¹⁾	4,5 ²⁾
35-39	8,2 ¹⁾	4,5 ¹⁾	6,0 ¹⁾	4,7 ¹⁾	3,6 ²⁾
40-44	4,4 ²⁾	4,5 ²⁾	4,7 ¹⁾	5,5 ¹⁾	3,6 ²⁾
45-49	4,9 ¹⁾	5,6 ¹⁾	6,3 ¹⁾	6,6 ¹⁾	5,8 ¹⁾
50-54	2,6 ²⁾	5,7 ²⁾	5,9 ²⁾	8,2 ¹⁾	2,6 ²⁾
55-59	5,0 ²⁾	4,3 ²⁾	7,2 ²⁾	9,5 ¹⁾	6,3 ²⁾
60-64	.	-	-	.	.
65-69	.	.	-	-	-
70 +	.	-	-	-	-
15-24	15,6	17,7	16,6	14,8	15,1 ¹⁾
25-49	6,1	6,5	8,3	5,7	4,7
50 +	2,8 ²⁾	3,9 ²⁾	4,7 ¹⁾	7,1 ¹⁾	3,3 ²⁾
25 +	5,4	6,0	5,9	6,0	4,4
Ženske Women					
SKUPAJ / TOTAL	7,2	7,7	7,6	7,4	6,3
15-19	24,4 ¹⁾	27,2 ¹⁾	32,8 ²⁾	28,8 ¹⁾	26,8 ²⁾
20-24	18,5	17,0 ¹⁾	17,2 ¹⁾	17,1 ¹⁾	16,1 ¹⁾
25-29	8,8 ¹⁾	9,1 ¹⁾	7,5 ¹⁾	7,6 ¹⁾	7,3 ¹⁾
30-34	5,7 ¹⁾	6,5 ¹⁾	6,2 ¹⁾	6,6 ¹⁾	5,2 ²⁾
35-39	5,6 ¹⁾	5,9 ¹⁾	4,7 ¹⁾	5,7 ¹⁾	4,9 ¹⁾
40-44	4,5 ²⁾	4,0 ²⁾	4,6 ¹⁾	4,3 ¹⁾	3,3 ²⁾
45-49	4,1 ²⁾	6,9 ¹⁾	7,7 ¹⁾	5,4 ¹⁾	5,0 ²⁾
50-54	.	5,3 ²⁾	6,2 ²⁾	10,2 ¹⁾	6,2 ²⁾
55-59	.	.	-	.	.
60-64	.	-	-	-	-
65-69	.	.	-	-	-
70 +	.	-	-	-	-
15-24	19,7	18,8	19,8	19 ¹⁾	17,5 ¹⁾
25-49	5,7	6,4	8,7	5,9	5,1
50 +	1,9 ²⁾	3,1 ²⁾	3,5	6,6 ¹⁾	4,8 ²⁾
25 +	5,1	5,9	5,7	6,0	5,0

1) Ocena z 0,10 < CV < 0,20. / The estimates with 0,10 < CV < 0,20.

2) Ocena z 0,20 < CV < 0,30. / The estimates with 0,20 < CV < 0,30.

Vir: Anketa o delovni sili / Source: Labour Force Survey

12.15 Delovna doba registriranih brezposelnih oseb in trajanje njihove brezposelnosti, 31. 12.
Work experience of registered unemployed persons and duration of their unemployment, 31 December

	1985	1990	1995	1997	1998	1999	2000	2001	
Delovna doba Work experience									
SKUPAJ	15297	55441	126759	128572	126625	114348	104583	104316	TOTAL
Brez delovne dobe	4858	4175	29108	25984	26213	23080	21600	22739	<i>Without work experience</i>
Do 1 leta	2561	21035	13314	11195	10032	8522	7638	8047	<i>Less than 1 year</i>
Nad 1 do 2 leti	1304	3563	5830	5377	5049	4327	4110	4443	<i>1 - 2 years</i>
Nad 2 do 3 leta	786	2654	3803	3817	3522	3033	2886	3115	<i>2 - 3 years</i>
Nad 3 do 5 let	1229	4188	5838	5631	5413	4671	4458	4748	<i>3 - 5 years</i>
Nad 5 do 10 let	1992	7189	14830	12185	11043	9287	8584	8987	<i>5 - 10 years</i>
Nad 10 do 20 let	1886	8690	26343	25148	23220	20133	18501	18684	<i>10 - 20 years</i>
Nad 20 do 30 let	624	3299	20758	25565	27228	26264	24225	23263	<i>20 - 30 years</i>
Nad 30 let	57	648	6935	13670	14905	15031	12581	10290	<i>Over 30 years</i>
Trajanje brezposelnosti Duration of unemployment									
Do 6 mesecev	7584	22278	35267	32868	31058	29679	29245	34819	<i>Less than 6 months</i>
Nad 6 do 9 mesecev	1395	6384	8903	9289	8229	6890	5710	6446	<i>6 - 9 months</i>
Nad 9 do 12 mesecev	1116	6017	7743	9829	8280	5849	5420	6015	<i>9 - 12 months</i>
Nad 1 do 3 leta	3731	15850	42716	44393	44664	36207	28560	24255	<i>1 - 3 years</i>
Nad 3 do 5 let	927	3492	21551	16814	15740	17349	17127	14067	<i>3 - 5 years</i>
Nad 5 do 8 let	324	1048	8636	11996	13731	11951	10950	9729	<i>5 - 8 years</i>
Nad 8 let	220	372	1943	3383	4923	6423	7571	8985	<i>Over 8 years</i>

Vir: Zavod Republike Slovenije za zaposlovanje
Source: Employment Service of Slovenia

PLAČE EARNINGS

METODOLOŠKA POJASNILA METHODOLOGICAL EXPLANATIONS

- 13.1 Povprečne mesečne plače na zaposleno osebo v družbah, podjetjih in organizacijah, indeksi nominalnih in realnih plač
Average monthly earnings per person in paid employment in companies, enterprises and organisations, indices of nominal and real earnings
- 13.2 Povprečne mesečne bruto plače na zaposleno osebo v družbah, podjetjih in organizacijah po dejavnosti
Average monthly gross earnings per person in paid employment in enterprises, companies and organisations by activity
- 13.3 Povprečna mesečna bruto in neto plača na zaposleno osebo v družbah, podjetjih in organizacijah po dejavnosti, 2001
Average monthly gross and net earnings per person in paid employment in companies, enterprises and organisations by activity, 2001
- 13.4 Zaposlene osebe v družbah, podjetjih in organizacijah po velikosti bruto plače po dejavnosti, september 2001
Persons in paid employment in companies, enterprises and organisations by amount of gross earnings by activity, September 2001
- 13.5 Indeksi povprečnih mesečnih neto/bruto plač zaposlenih oseb v družbah, podjetjih in organizacijah po stopnjah strokovne usposobljenosti za opravljanje del in nalog
Indices of average monthly net/gross earnings in companies, enterprises and organisations by level of professional skills required by post
- 13.6 Povprečne mesečne bruto plače zaposlenih oseb v družbah, podjetjih in organizacijah po stopnjah strokovne usposobljenosti, po dejavnosti in spolu, 2000
Average monthly gross earnings in companies, enterprises and organisations by level of professional skills by activity and by sex, 2000

13. PLAČE

METODOLOŠKA POJASNILA

Podatki o plačah so rezultat statističnega raziskovanja z naslovom Mesečno poročilo o plačah in zaposlenih osebah v podjetjih, družbah in organizacijah (ZAP/M). **Podatki o strukturi zaposlenih oseb po velikosti bruto plač** so rezultat polletnega statističnega raziskovanja plač in kolektivnih pogodb za marec oziroma september z naslovom Poročilo o zaposlenih osebah po višini bruto plače in kolektivne pogodbe (ZAP/PL). **Podatke o plačah zaposlenih oseb po stopnjah strokovne usposobljenosti** zbiramo vsako leto z vprašalnikom Letno poročilo podjetij, družb in organizacij o izplačanih bruto plačah po stopnjah strokovne usposobljenosti in spolu (ZAP/L), oziroma za vsako tretje leto še **podatke o bruto plačah zaposlenih oseb po stopnjah šolske izobrazbe in delovnem času ter spolu**, ki jih zbiramo z vprašalnikom Poročilo podjetij, družb in organizacij o plačah in delovnem času (ZAP/3L).

Zajetje

V statistični raziskovanji ZAP/M in ZAP/PL so zajete zaposlene osebe, ki delajo v podjetjih, družbah in organizacijah na podlagi pogodbe o zaposlitvi. Od leta 1992 so v raziskovanji vključena tudi zasebna podjetja (z več kot dvema zaposlenima osebama) in oborožene sile, od leta 1993 pa je zajeta tudi policija. Raziskovanji ZAP/L in ZAP/3L sta vzorčni. Zajete so vse zaposlene osebe v družbah, podjetjih in organizacijah, ki so delale na podlagi pogodbe o zaposlitvi vseh 12 mesecev opazovanega leta in niso imele refundiranih plač. Družb, podjetij in organizacij, ki so med opazovanim letom nastale ali pa prenehale s poslovanjem, ne upoštevamo. V vseh raziskovanjih so upoštevane vse zaposlene osebe, ne glede na to, ali delajo za določen ali nedoločen čas, polni delovni čas ali delovni čas, krajši od polnega.

Na osnovi podatkov o izplačanih bruto plačah, ki jih s polletnim raziskovanjem ZAP/PL zbiramo za marec in september, razvrščamo po velikosti bruto plače vse zaposlene osebe v družbah, podjetjih ali organizacijah, ki so imele plačanih najmanj 159 in največ 200 ur v mesecu opazovanja.

Zajeti niso zasebna podjetja z enim ali dvema zaposlenima osebama, samostojni podjetniki posamezniki in pri njih zaposlene osebe, delavci, ki opravljajo poklicno dejavnost, in kmetje. Oseb, ki delajo po pogodbah o delu ali avtorskih pogodbah, ne upoštevamo.

Podatke zbiramo po teritorialnem načelu in čistih dejavnostih (in sicer od leta 1977).

Definicije

Bruto plača so izplačani prejemki zaposlenih oseb za delo v polnem delovnem času in krajšem ali daljšem od polnega delovnega časa. Poleg prejemkov za delo v rednem delovnem času zajemajo tudi vse druge prejemke, ki se oblikujejo na tej osnovi: prejemke za delo nad polnim delovnim časom (nadure), nadomestila za letni dopust, plačani dopust do 7 dni, državne priznanke, izostanke zaradi bolezni do 30 dni, za strokovno izobraževanje, zastoje pri delu brez krivde zaposlenih oseb, plačane odsotnosti ipd., zaostala izplačila plač in nadomestila plač za predhodne mesece, prejemke za minulo delo, stimulative dodatke, nagrade, premije ter prejemke po periodičnem obračunu in zaključnem računu. Bruto plače **ne vsebujejo** nadomestil, ki ne bremenijo podjetja oziroma organizacije (refundacije): nadomestil porodniške odsotnosti, bolniških odsotnosti, daljših od 30 dni, pripravnštva, ki ga plačuje Zavod RS za zaposlovanje, dodatkov za nego, invalidnin, nadomestil za opravljanje državljanskih dolžnosti, vojaške vaje in vaje civilne zaščite itd. in izplačil, ki bremenijo materialne stroške (kot so na primer povračila stroškov za prevoz na delo in z dela, nadomestila za prehrano, za službena potovanja, za terenske dodatke, dnevnice in nočnine), izplačil za avtorske honorarje, izplačil za pogodbeno delo itd., izplačil iz sklada skupne porabe (regresa, jubilejnih nagrad, odpravnin itd.) in plač, ki so bile izplačane zaposlenim osebam kot lastninski deleži.

Neto plača je bruto plača, ki so ji odšteti prispevki za socialno varnost in akontacija davka od osebnih prejemkov.

EARNINGS

METHODOLOGICAL EXPLANATIONS

Data on earnings are based on the monthly statistical survey of earnings and persons in paid employment in enterprises, companies and organisations (ZAP/M). **Data on the structure of persons in paid employment by amount of gross earnings** are the result of the regular half-yearly survey on earnings and collective agreements for March/September (ZAP/PL), while the **data on earnings of persons in paid employment by level of professional skills** have been collected with the annual survey ZAP/L, and **data on earnings of persons in paid employment by level of school education and working hours** have been collected with the three-annual survey ZAP/3L.

Coverage

The statistical surveys on earnings and persons in paid employment in enterprises, companies and organisations (ZAP/M) and the regular half-yearly survey on earnings and collective agreements (ZAP/PL) cover persons in paid employment with employment contracts in enterprises, companies and organisations. Private enterprises with 3 or more persons in paid employment and members of the armed forces were included in 1992, while the police were included in 1993. The ZAP/L and ZAP/3L surveys are sample surveys. Both surveys cover all persons in paid employment in enterprises, companies and organisations from the sample, who worked with employment contracts for all 12 months of the observed year and did not have refunded earnings. Enterprises, companies and organisations that were established or died in the observed year are not taken into account. In all surveys all persons in paid employment, employed for fixed or unspecified period of time, irrespective of whether they work full time or part time, are taken into account.

The categorisation of persons in paid employment in enterprises, companies and organisations by amount of gross earnings is made for March and September by the regular half-yearly survey on earnings and collective agreements (ZAP/PL). We only categorise persons in paid employment who had a minimum of 159 and a maximum of 200 paid hours of full working time or overtime in the observed month.

Private enterprises with one or two persons in paid employment, individual private entrepreneurs and persons in paid employment by them, own account workers and farmers are **excluded** as well as persons in paid employment with contract work.

Since 1977 we have been collecting data according to the territorial principle and by kind of activity.

Definitions

Gross earnings are composed of income received by persons in paid employment for working full time, part time or overtime. In addition to income earned for work actually done during regular working hours, all other income is counted, and is set out on the following basis: income for overtime, supplements for annual leave, paid leave up to 7 days, national holidays, sickness pay for up to 30 days, job training, slowdown through no fault of the persons in paid employment, paid leave and similar, gross earnings and supplements of gross earnings for previous months paid during the reference month, income for past work, incentive bonuses, awards, premiums and bonuses after periodic and final accounts. Gross earnings **do not include** supplements of gross earnings which are not against the account of the enterprise or company (reimbursement); maternity leave, sick leave over 30 days, traineeship paid for by the National Employment Office, disability benefits, performing of civic duties, supplements for military exercises, national guard, payments against the account of material costs: reimbursement of expenses for coming to work and leaving it, food money, reimbursement of travel expenses for business trips, fieldwork bonuses, daily allowances, overnight stays, royalties, contract work, etc., payments from the Common Consumption Fund (annual leave reimbursement, jubilee rewards, indemnity money, etc.) and earnings paid out to persons in paid employment as ownership shares.

Net earnings are gross earnings less social security contributions and advance on income tax.

Povprečna mesečna plača je povprečni znesek, ki ga kot plačilo za mesec dela prejmejo zaposlene osebe, ki delajo v družbi, podjetju ali organizaciji.

Indeks nominalnih plač računamo iz podatkov o povprečnih mesečnih plačah.

Indeks realnih plač je razmerje med indeksom nominalnih plač in indeksom cen življenjskih potrebščin v istem obdobju.

Objavljanje

Mesečno, polletno, letno:	Statistične informacije. Trg dela
Mesečno:	Nekateri pomembnejši podatki o Republiki Sloveniji Mesečni statistični pregled Republike Slovenije
Letno:	Statistični letopis Rezultati raziskovanj Slovenija v številkah

Average monthly earnings are amounts received by the persons in paid employment in enterprises, companies and organisations for the related month.

The index of nominal earnings is calculated from data on average monthly earnings.

The index of real earnings represents the ratio between the index of nominal earnings and the consumer prices index.

Publishing

Monthly, twice a year, yearly:	Rapid Reports. Labour Market
Monthly:	Some Important Data on the Republic of Slovenia Monthly Statistical Review of the Republic of Slovenia
Yearly:	Statistical Yearbook Results of Surveys Slovenia in Figures

13.1 Povprečne mesečne plače na zaposleno osebo v družbah, podjetjih in organizacijah¹⁾, indeksi nominalnih in realnih plač
Average monthly earnings per person in paid employment in companies, enterprises and organisations¹⁾, indices of nominal and real earnings

	Povprečne mesečne plače Average monthly earnings SIT ²⁾		Indeksi nominalnih plač Indices of nominal earnings (Ø 2000 = 100)		Indeksi realnih plač Indices of real earnings (Ø 2000 = 100)
	bruto / gross	neto / net	bruto / gross	neto / net	bruto / gross
1980	1,28	0,88	0,0007	0,0007	104,8
1981	1,56	1,14	0,0008	0,0009	89,6
1982	1,96	1,44	0,0010	0,0012	86,5
1983	2,53	1,83	0,0013	0,0015	79,6
1984	3,75	2,78	0,0020	0,0023	76,8
1985	7,52	5,5	0,0039	0,0046	85,8
1986	17,27	12,25	0,0090	0,0102	100,6
1987	38,38	27,11	0,0200	0,0225	96,4
1988	120,32	71,95	0,0628	0,0596	101,1
1989	2120,86	1180,46	1,1065	0,9781	129,0
1990	10172	5657	5,3071	4,6873	94,9
1991	16823	10322	8,7771	8,5526	73,1
1992	51044	30813	26,6313	25,5309	72,1
1993	75432	46826	39,3553	38,7989	80,2
1994	94618	60089	49,3653	49,7883	83,1
1995	111996	71279	58,4320	59,0601	86,8
1996	129125	81830	67,3687	67,8024	91,0
1997	144251	91199	75,2605	75,5653	93,9
1998	158069	99919	82,4698	82,7905	95,3
1999	173245	109279	90,3876	90,5459	98,4
2000	191669	120689	100,0	100,0	100,0
2001	214561	134856	111,9	111,7	103,3

1) Od leta 1992 so vključena tudi zasebna podjetja / Private enterprises have been included since 1992.

2) Do leta 1990 dinarji. / Until 1990 in dinars.

Vir: ZAP/M, mesečna raziskava / Source: ZAP/M, monthly survey

13.2 Povprečne mesečne bruto plače na zaposleno osebo v družbah, podjetjih in organizacijah po dejavnosti¹⁾
Average monthly gross earnings per person in paid employment in enterprises, companies and organisations by activity¹⁾

SIT

Dejavnosti	1991	1996	1997	1998	1999	2000	2001	Activities
SKUPAJ	16823	129125	144251	158069	173245	191669	214561	TOTAL
A Kmetijstvo, lov, gozdar.	18437	123136	135511	149579	161367	171669	185550	A Agriculture, hunting and forestry
B Ribištvo	20487	122348	135830	148276	154290	166331	172752	B Fishing
C Rudarstvo	19854	146846	164213	175712	193169	218705	248031	C Mining and quarrying
CA Pro.energetskih surovin	20825	151689	169418	182732	198728	224494	255072	CA Mining & quarrying of energy materials
CB Pri.rud in kamnin	15920	120058	134913	142706	165738	189794	212615	CB Other mining and quarrying
D Predelovalne dejavnosti	14729	106144	118960	132080	144110	161269	178596	D Manufacturing
DA Pro.hrane,pijač,tobač.i.zd.	18571	128426	139691	152817	165826	178524	196610	DA Mfr. of food; beverages and tobacco
DB Pro.tekstilij,tekst.krzn.i.zd.	12468	79869	88193	97469	104891	116993	131031	DB Mfr. of textiles and textile products
DC Pro.usnja, usnjenih izd.	12572	79947	89926	99967	109761	123586	138495	DC Mfr. of leather and leather products
DD Obdelava in predelava lesa	12878	91841	102521	112494	122446	134379	146857	DD Manufacture of wood and wood products
DE Pro.vlaknin,papirja,založ.	18450	128176	143745	160285	177255	199908	217705	DE Mfr. of paper; publishing and printing
DF Pro.koksa,naftnih deriv.	26358	157034	178362	182682	162564	181421	198820	DF Mfr. of coke, petroleum prods. & nuc fuel
DG Pro.kemikalij,kemič.i.zd.	19858	162876	182036	210476	217614	248995	287302	DG Mfr. of chemicals, prod. & man-made fibres
DH Pro.i.zd.iz gume in plast.mas	15863	112222	122481	137701	148568	162797	180130	DH Mfr. of rubber and plastic products
DI Pro.dr.nekovin.mineral.i.zd.	14487	105413	118520	131504	146607	162923	176069	DI Mfr. of other non-metal.mineral products
DJ Pro.kovnin in kovinskih izd.	14084	104828	118673	131145	143464	162965	177631	DJ Mfr. of basic metals & fabricated products
DK Pro.strojev in naprav	13837	101591	114839	125937	139970	157585	174688	DK Mfr. of machinery and equipment nec.
DL Pro.električne,optične opr.	14447	110158	124411	135052	148461	164600	182397	DL Mfr. of electrical and optical equipment
DM Pro.vozil in plovil	14833	105493	118630	132985	151019	171684	187337	DM Manufacture of transport equipment
DN Pro.pohištva,reciklaža	13486	91212	101922	114203	124333	137217	150903	DN Manufacturing nec.
E Oskrba z elektriko,plinom	20715	148320	163210	178616	200429	219212	250000	E Electricity, gas and water supply
F Gradbeništvo	13103	109282	120498	134097	147510	159541	173179	F Construction
G Trgovina,popravila mot.vozil	18126	128015	138305	151096	162907	173119	189609	G Wholesale, retail; certain repair
H Gostinstvo	13599	121652	125962	127034	139145	150527	165159	H Hotels and restaurants
I Promet,skladiščenje,zveze	18734	142511	156603	171424	186849	208417	232483	I Transport, storage and communication
J Finančno posredništvo	26486	194922	214567	232601	255147	279107	313370	J Financial intermediation
K Nepremičnine,najem,posl.st.	19839	141086	154617	170255	186301	207803	233439	K Real estate,renting & business activities
L Javna uprava,socialno zavar.	24063	171476	189681	202543	223914	244662	278826	L Public administ. & defence; comp.soc.sec.
M Izobraževanje	19477	138609	162874	175248	192089	220572	255222	M Education
N Zdravstvo,socialno varstvo	17955	152378	169644	182315	203098	224575	253131	N Health and social work
O Dr.javne,skupne,osebne stor.	20330	169328	191060	214438	228012	245579	273443	O Other social and personal services
Nerazvrščeno	8560	-	-	-	-	-	-	Not classified

1) Leta 1991 zasebna podjetja niso všteta. / In 1991 private enterprises are not included.

Vir: ZAP/M, mesečna raziskava / Source: ZAP/M, monthly survey

13.3 Povprečna mesečna bruto in neto plača na zaposleno osebo v družbah, podjetjih in organizacijah po dejavnosti, 2001
Average monthly gross and net earnings per person in paid employment in companies, enterprises and organisations by activity, 2001

Dejavnosti	Bruto plača Gross earnings				Neto plača Net earnings	Activities
	skupaj total	plača brez zaostalih izplačil earnings without payments for previous month	izplačila po period. obr., zak. rač. in dr. zaostala izplačila earnings for previous months	nadure overtime work		
SKUPAJ	214561	211561	3000	3942	134856	TOTAL
A Kmetijstvo, lov, gozdarstvo	185550	183939	1610	691	120524	A Agriculture, hunting and forestry
Kmetijstvo, lov, storitve	177074	175928	1145	892	115311	Agriculture, hunting and services
Gozdarstvo, storitve	212190	209119	3071	59	136909	Forestry, logging and services
B Ribištvo	172752	171405	1347	415	112355	B Fishing
Ribištvo	172752	171405	1347	415	112355	Fishing, hatcheries and services
C Rudarstvo	248031	246933	1098	4915	160550	C Mining and quarrying
CA Pri. energetskih surovin	255072	254321	751	5144	165525	CA Mining & quarrying of energy materials
Pri. črnega, rjavega premoga, lignita, šot	255307	254542	764	5235	165669	Mining of coal& lignite; extrac. of peat
Pri. uranovih in torijevih rud	Z	Z	Z	Z	Z	Mining of uranium and thorium ores
CB Pri. rud in kamnin razen energetskih	212615	209771	2844	3765	135521	CB Mining & quarrying, not energy materials
Pri. rud	Z	Z	Z	Z	Z	Mining of metal ores
Pri. dr. rudnin in kamnin	212908	209970	2938	3745	135766	Other mining and quarrying
D Predelovalne dejavnosti	178596	176070	2527	3925	115228	D Manufacturing
DA Pro. hrane, pijač, tobačnih izd.	196610	193323	3287	3142	124896	DA Mfr. of food; beverages and tobacco
Pro. hrane, pijač, krmil	195334	191965	3370	3065	124292	Mfr. of food products and beverages
Pro. tobačnih izd.	Z	Z	Z	Z	Z	Manufacture of tobacco products
DB Pro. tekstilij; tekstilnih, krznenih izd.	131031	130532	500	1594	87966	DB Mfr. of textiles and textile products
Pro. tekstilij	140574	139722	851	2517	93703	Manufacture of textiles
Pro. oblačil; strojenje, dodelava krzna	121614	121461	153	683	82303	Mfr. of wearing apparel; dress. of fur
DC Pro. usnja, usnjenih izd.	138495	137643	853	2257	92348	DC Mfr. of leather and leather products
Pro. usnja, usnjenih izd.	138495	137643	853	2257	92348	Leather tanning; mrf. of luggage, etc.
DD Obdelava in predelava lesa	146857	146682	175	2885	96786	DD Manufacture of wood and wood products
Obdelava in predelava lesa	146857	146682	175	2885	96786	Mfr. of wood and wood, cork, etc. goods
DE Pro. vlaknin, papirja; založništvo, tiskar	217705	212824	4881	4400	135186	DE Mfr. of paper; publishing and printing
Pro. vlaknin, papirja ter izd. iz njih	193958	186714	7244	3583	123286	Mfr. of pulp, paper and paper products
Založništvo, tiskarstvo	237393	234470	2923	5078	145052	Publishing, printing and recorded media
DF Pro. koksa, naftnih deriv., jedrskega gori	198820	198820	-	2155	128763	DF Mfr. of coke, petroleum prods.& nuc. fuel
Pro. koksa, naftnih deriv., jedrskega gori	198820	198820	-	2155	128763	Mfr. of coke, petroleum prods.& nuc. fuel
DG Pro. kemikalij, kemičnih izd., umetnih vl.	287302	271010	16293	3308	173517	DG Mfr. of chemicals, prod.& man-made fibres
Pro. kemikalij, kemičnih izd., umetnih vl.	287302	271010	16293	3308	173517	Mfr. of chemicals & chemical products
DH Pro. izd. iz gume in plastičnih mas	180130	176818	3311	3384	116773	DH Mfr. of rubber and plastic products
Pro. izd. iz gume in plastičnih mas	180130	176818	3311	3384	116773	Mfr. of rubber and plastic products
DI Pro. dr. nekovinskih mineralnih izd.	176069	174493	1576	3813	113907	DI Mfr. of other non-metal.mineral products
Pro. dr. nekovinskih mineralnih izd.	176069	174493	1576	3813	113907	Mfr. of other non-metal.mineral products
DJ Pro. kovin in kovinskih izd.	177631	175519	2113	4386	115970	DJ Mfr. of basic metals & fabricated products
Pro. kovin	185779	185294	485	5053	121055	Manufacture of basic metals
Pro. kovinskih izd.brez strojev, naprav	174072	171248	2824	4095	113748	Mfr. of fabricated metal, not machines
DK Pro. strojev in naprav	174688	174027	661	7036	114349	DK Mfr. of machinery and equipment nec.
Pro. strojev in naprav	174688	174027	661	7036	114349	Mfr. of machinery and equipment nec.
DL Pro. električne, optične opreme	182397	180628	1768	4665	117232	DL Mfr. of electrical and optical equipment
Pro. pisarniških strojev, računalnikov	225347	222086	3261	681	139798	Mfr. of office machinery and computers
Pro. el. strojev, aparatov	181353	178279	3074	5692	117159	Mfr. of electric. machinery etc. nec.
Pro. RTV, komunikacijskih aparatov,opreme	184359	183892	467	3609	116944	Mfr. of radio, TV and equipment
Pro. medicin., finomehan., optičnih instr.	177322	176768	554	4345	114989	Mfr. of medical & precision instruments
DM Pro. vozil in plovil	187337	186780	557	3997	121878	DM Manufacture of transport equipment
Pro. mot. vozil, prikolic, polprikolic	190417	189663	753	3837	123197	Mfr. of motor vehicles, trailers, etc.
Pro. dr. vozil, plovil	179901	179817	84	4383	118693	Mfr. of other transport equipment

13.3 Povprečna mesečna bruto in neto plača na zaposleno osebo v družbah, podjetjih in organizacijah po dejavnosti, 2001 (nadaljevanje)

Average monthly gross and net earnings per person in paid employment in companies, enterprises and organisations by activity, 2001 (continued)

Dejavnosti	Bruto plača Gross earnings				Neto plača Net earnings	Activities
	skupaj total	plača brez zaostalih izplačil earnings without payments for previous month	izplačila po period. obr., zak. rač. in dr. zaostala izplačila earnings for previous months	nadure overtime work		
DN Pro. pohištva, dr. pred. dej., reciklaža	150903	150020	883	4171	99453	DN Manufacturing nec.
Pro. pohištva, dr. predelovalne dej.	146566	145908	658	4369	96892	Mfr. of furniture; manufacturing nec.
Reciklaža	216192	211916	4276	1182	138000	Recycling
E Oskrba z elektriko, plinom, vodo	250000	244726	5275	4921	156418	E Electricity, gas and water supply
Oskrba z el., plinom, paro, toplo vodo	262623	256515	6107	5413	163303	Electricity, gas, steam and hot water
Zbiranje, čiščenje, distribucija vode	216417	213357	3059	3614	138100	Collection, purification etc. of water
F Gradbeništvo	173179	171970	1209	5053	112702	F Construction
Gradbeništvo	173179	171970	1209	5053	112702	Construction
G Trgovina; popravila mot. vozil	189609	187132	2477	2254	120253	G Wholesale, retail; certain repair
Poprav., trg. z mot. vozili, gorivi	216829	214312	2517	1815	134629	Sale, repair etc. motors; fuel
Posredništvo, trg. na debelo, brez vozil	213522	209783	3739	1289	132149	Wholesale, commission, not motors
Trg. na drobno brez mot. vozil; poprav. iz	166180	164578	1602	3029	108383	Retail trade, not motors; repairs
H Gostinstvo	165159	163144	2016	1134	107440	H Hotels and restaurants
Gostinstvo	165159	163144	2016	1134	107440	Hotels and restaurants
I Promet, skladiščenje, zveze	232483	226621	5863	2427	146532	I Transport, storage and communication
Kopenski promet, cevovodni transport	202761	201407	1354	3099	130943	Land transport; pipelines transport
Vodni promet	310691	310691	-	2434	181702	Water transport
Zračni promet	419985	419985	-	14492	239528	Air transport
Pomožne prometne dej., turistične org.	227329	220743	6586	1501	143859	Supporting transport; travel agencies
Pošta in telekomunikacije	258898	248812	10086	2223	160717	Post and telecommunications
J Finančno posredništvo	313370	293554	19816	1411	185716	J Financial intermediation
Fin. posred. brez zavarovalništva, skladov	319658	298208	21450	1780	189840	Financial intermed., not insur., pens.fund.
Zavarovalništvo brez socialnega, skladi	327243	309598	17645	607	189888	Insurance, pension, not comp. soc. sec.
Pomožne dej. v fin. posred.	246820	231608	15212	1056	152891	Activities aux. to financial intermed.
K Nepremičnine, najem, poslovne stor.	233439	228859	4580	1921	142278	K Real estate, renting & business activities
Poslovanje z nepremičninami	221855	215727	6128	2417	136830	Real estate activities
Dajanje strojev, opreme v najem	190623	190623	-	77	121819	Renting equipment without operator
Obdelava podatkov, s tem povezane dej.	329012	316468	12544	1121	191042	Computer and related activities
Raziskovanje in razvoj	333349	327173	6177	3003	198164	Research and development
Druge poslovne dej.	201424	198479	2945	1826	125026	Other business activities
L Javna uprava, obramba, socialno zavarov.	278826	278408	418	4226	170856	L Public administ. & defence; comp.soc.sec.
Javna uprava, obramba, socialno zavarov.	278826	278408	418	4226	170856	Public administ. & defence; comp.soc.sec.
M Izobraževanje	255222	254693	530	1508	159081	M Education
Izobraževanje	255222	254693	530	1508	159081	Education
N Zdravstvo, socialno varstvo	253131	251854	1277	12907	155173	N Health and social work
Zdravstvo, socialno varstvo	253131	251854	1277	12907	155173	Health and social work
O Dr.javne, skupne in osebne stor.	273443	267138	6305	2353	164979	O Other social and personal services
Stor. javne higiene	188477	183593	4884	4402	122445	Refuse disposal, sanitation, etc.
Dej. združenj, organizacij	379455	362406	17050	1032	217049	Membership organisations nec.
Rekreacijske, kulturne, športne dej.	305213	298683	6530	1911	181745	Recreational, cultural & sport.activities
Dr. storitvene dej.	144940	144419	521	2507	95517	Other service activities

Vir: ZAP/M, mesečna raziskava
Source: ZAP/M, monthly survey

13.4 Zaposlene osebe v družbah, podjetjih in organizacijah po velikosti bruto plače po dejavnosti, september 2001
Persons in paid employment in companies, enterprises and organisations by amount of gross earnings by activity, September 2001

Dejavnosti	Skupaj Total	Po velikosti bruto plače (%) By amount of gross earnings (%)							Activities
		do / to 95000 SIT	95001 do / to 110000	110001 do / to 125000	125001 do / to 140000	140001 do / to 155000	155001 do / to 170000	170001 do / to 185000	
SKUPAJ	100	5,8	8,2	8,8	9,0	8,1	7,4	6,5	TOTAL
A Kmetijstvo, lov, gozdar.	100	4,8	9,6	13,6	14,4	13,4	10,1	8,0	A Agriculture, hunting and forestry
B Ribišstvo	100	7,2	11,5	10,1	21,6	11,5	9,4	5,0	B Fishing
C Rudarstvo	100	0,8	0,9	1,5	2,3	2,8	4,3	5,5	C Mining and quarrying
CA Pri.energetskih surovin	100	0,4	0,4	0,7	1,0	1,5	3,0	4,5	CA Mining & quarrying of energy materials
CB Pri.rud in kamnin	100	2,6	3,2	5,2	8,9	9,1	10,5	11,2	CB Other mining and quarrying
D Predelovalne dejavnosti	100	8,7	11,7	12,2	12,0	10,1	8,8	7,1	D Manufacturing
DA Pro.hrane,pijač,tobač.izd.	100	3,0	7,7	12,0	10,9	11,3	10,4	8,5	DA Mfr. of food; beverages and tobacco
DB Pro.tekstilij;tekst.krzn.izd.	100	21,7	21,3	17,4	13,8	8,2	5,3	2,9	DB Mfr. of textiles and textile products
DC Pro.usnja, usnjenih izd.	100	19,1	25,2	15,5	11,5	7,1	5,0	3,8	DC Mfr. of leather and leather products
DD Obdelava in predelava lesa	100	11,8	16,0	16,1	14,1	11,0	8,1	6,3	DD Manufacture of wood and wood products
DE Pro.vlaknin,papirja,založ.	100	4,3	7,8	8,8	10,4	9,6	8,1	7,6	DE Mfr. of paper; publishing and printing
DF Pro.koksa,naftnih deriv.	100	1,1	2,3	3,1	7,0	11,5	11,9	15,4	DF Mfr. of coke, petroleum prods. & nuclear fuel
DG Pro.kemikalij,kemič.izd.	100	1,5	3,3	5,2	7,0	7,1	7,1	8,5	DG Mfr. of chemicals, prod. & and man-made fibres
DH Pro.izd.iz gume in plast.mas	100	5,1	9,4	14,7	13,4	10,9	8,9	7,9	DH Mfr. of rubber and plastic products
DI Pro.dr.nekovin.mineral.izd.	100	7,2	9,1	11,1	13,6	13,0	11,1	7,2	DI Mfr. of other non-metal.mineral products
DJ Pro.kovnin in kovinskih izd.	100	5,0	9,8	10,5	12,2	11,4	10,2	8,8	DJ Mfr. of basic metals & fabricated products
DK Pro.strojev in naprav	100	4,9	8,1	12,3	14,0	12,1	10,6	8,3	DK Mfr. of machinery and equipment nec.
DL Pro.električne,optične opr.	100	11,0	12,4	10,5	10,7	8,7	8,4	6,8	DL Mfr. of electrical and optical equipment
DM Pro.vozil in plovil	100	3,4	6,7	9,4	10,6	11,3	13,0	10,7	DM Manufacture of transport equipment
DN Pro.pohišstva,reciklaža	100	13,8	17,8	17,1	13,0	9,4	6,7	4,9	DN Manufacturing nec.
E Oskrba z elektriko,plinom	100	0,6	1,4	2,6	4,1	6,0	8,2	9,3	E Electricity, gas and water supply
F Gradbeništvo	100	10,9	12,2	12,7	12,4	10,1	7,8	6,4	F Construction
G Trgovina,popravila mot.vozil	100	5,6	10,5	13,1	13,4	11,1	8,4	6,0	G Wholesale, retail; certain repair
H Gostinstvo	100	7,8	13,6	13,3	14,0	11,5	8,8	6,2	H Hotels and restaurants
I Promet,skladiščenje,zveze	100	1,9	3,6	3,7	4,9	5,5	8,6	10,0	I Transport, storage and communication
J Finančno posredništvo	100	0,6	1,0	0,8	1,6	3,5	5,6	6,9	J Financial intermediation
K Nepremičnine,najem,posl.st.	100	11,7	10,9	7,5	6,8	5,6	5,2	3,9	K Real estate, renting & business activities
L Javna uprava,socialno zavar.	100	0,3	1,6	1,6	1,9	4,1	5,4	7,4	L Public administ. & defence; comp.soc.sec.
M Izobraževanje	100	0,5	2,7	5,1	3,8	4,7	4,6	4,3	M Education
N Zdravstvo,socialno varstvo	100	3,9	5,0	6,3	7,7	6,2	6,2	5,4	N Health and social work
O Dr.javne,skupne,osebne stor.	100	3,8	4,4	4,0	5,0	5,4	5,0	5,2	O Other social and personal services

Vir: ZAP/PL, polletna raziskava
Source: ZAP/PL, halfyearly survey

13.4 Zaposlene osebe v družbah, podjetjih in organizacijah po velikosti bruto plače po dejavnosti, september 2001 (nadaljevanje)
Persons in paid employment in companies, enterprises and organisations by amount of gross earnings by activity, September 2001 (continued)

Dejavnosti	Po velikosti bruto plače (%) By amount of gross earnings (%)								Activities
	185001 do / to 200000	200001 do / to 215000	215001 do / to 230000	230001 do / to 245000	245001 do / to 260000	260001 do / to 275000	275001 do / to 300000	300001 do / to 350000	
SKUPAJ	5,8	5,0	4,4	3,8	3,6	3,2	4,3	5,5	TOTAL
A Kmetijstvo, lov, gozdar.	5,5	4,2	2,5	1,6	1,4	0,9	1,9	1,9	A Agriculture, hunting and forestry
B Ribišтво	7,2	2,2	3,6	-	2,2	0,7	0,7	1,4	B Fishing
C Rudarstvo	6,2	6,6	7,4	7,6	7,7	7,7	13,1	14,9	C Mining and quarrying
CA Pri.energetskih surovin	5,4	6,1	7,9	8,1	8,5	8,9	15,2	17,2	CA Mining & quarrying of energy materials
CB Pri.rud in kamnin	10,0	9,1	5,1	4,7	3,9	2,0	2,4	4,2	CB Other mining and quarrying
D Predelovalne dejavnosti	5,6	4,3	3,2	2,6	2,0	1,6	1,9	2,5	D Manufacturing
DA Pro.hrane,pijač,tobač.izd.	6,5	4,7	3,9	3,3	2,5	2,6	2,7	2,9	DA Mfr. of food; beverages and tobacco
DB Pro.tekstilij;tekst.krzn.izd.	2,0	1,4	1,0	0,8	0,7	0,4	0,5	0,6	DB Mfr. of textiles and textile products
DC Pro.usnja, usnjenih izd.	2,7	1,8	1,5	1,2	0,7	0,5	0,6	1,2	DC Mfr. of leather and leather products
DD Obdelava in predelava lesa	3,9	3,4	1,7	1,4	0,8	0,7	0,8	1,1	DD Manufacture of wood and wood products
DE Pro.vlaknin,papirja,založ.	6,0	5,5	4,5	3,4	3,0	2,4	3,3	4,4	DE Mfr. of paper; publishing and printing
DF Pro.koksa,naftnih deriv.	7,8	7,0	8,3	2,9	2,5	2,0	4,9	6,0	DF Mfr. of coke, petroleum prods. & nuc fuel
DG Pro.kemikalij,kemič.izd.	7,5	6,5	5,3	4,8	4,3	3,5	4,3	6,6	DG Mfr. of chemicals, prod. & and man-made fibres
DH Pro.izd.iz gume in plast.mas	6,7	4,5	3,0	2,7	1,7	1,3	1,8	2,5	DH Mfr. of rubber and plastic products
DI Pro.dr.nekovin.mineral.izd.	6,3	4,3	3,1	2,5	1,7	1,5	1,6	1,9	DI Mfr. of other non-metal.mineral products
DJ Pro.kovin in kovinskih izd.	7,1	5,4	4,2	3,0	2,4	1,7	1,9	2,2	DJ Mfr. of basic metals & fabricated products
DK Pro.strojev in naprav	6,4	5,0	3,8	2,6	2,1	1,5	1,7	2,1	DK Mfr. of machinery and equipment nec.
DL Pro.električne,optične opr.	5,8	4,1	3,2	2,7	2,2	1,7	1,9	3,2	DL Mfr. of electrical and optical equipment
DM Pro.vozil in plovil	7,9	6,0	4,2	3,1	2,5	1,8	1,6	2,3	DM Manufacture of transport equipment
DN Pro.pohišťva,reciklaža	3,5	2,7	1,7	1,9	1,1	0,7	1,3	1,1	DN Manufacturing nec.
E Oskrba z elektriko,plinom	9,8	8,9	7,2	6,4	5,5	4,4	5,8	7,7	E Electricity, gas and water supply
F Gradbeništvo	5,0	3,6	3,1	2,6	2,1	1,9	2,2	2,2	F Construction
G Trgovina,popravila mot.vozil	4,7	3,8	3,2	2,6	2,1	1,8	2,3	3,5	G Whole sale, retail; certain repair
H Gostinstvo	4,7	3,4	2,6	1,9	1,9	1,4	1,7	3,0	H Hotels and restaurants
I Promet,skladišćenje,zveze	10,5	9,0	6,6	5,2	4,8	3,6	5,4	8,0	I Transport, storage and communication
J Finančno posredništvo	8,3	8,1	7,8	6,4	5,2	4,4	6,7	9,3	Financial intermediation
K Nepremičnine,najem,posl.st.	3,9	3,8	3,6	3,2	3,3	2,9	4,4	5,8	K Real estate, renting & business activities
L Javna uprava,socialno zavar.	7,6	7,1	7,3	7,1	5,9	5,1	7,4	7,7	L Public administ. & defence; comp.soc.sec.
M Izobraževanje	3,5	3,8	5,0	5,5	7,2	7,8	11,6	14,7	M Education
N Zdravstvo,socialno varstvo	5,4	6,5	6,1	5,2	5,3	5,4	6,0	6,0	N Health and social work
O Dr.javne,skupne,osebne stor.	6,0	5,9	4,9	4,0	4,4	4,0	5,9	9,2	O Other social and personal services

Vir: ZAP/PL, polletna raziskava
Source: ZAP/PL, halfyearly survey

13.4 Zaposlene osebe v družbah, podjetjih in organizacijah po velikosti bruto plače po dejavnosti, september 2001 (nadaljevanje)
Persons in paid employment in companies, enterprises and organisations by amount of gross earnings by activity, September 2001 (continued)

Dejavnosti	Po velikosti bruto plače (%) By amount of gross earnings (%)					Delež razvrščenih Share of classified %	Povprečna plača Average earnings SIT	Activities
	350001 do / to 400000	400001 do / to 500000	500001 do / to 650000	650001 do / to 800000	800001 in več and more			
SKUPAJ	3,1	3,1	2,2	1,0	1,2	94,1	214093	TOTAL
A Kmetijstvo, lov, gozdar.	1,4	1,6	1,3	0,7	1,2	95,7	180831	A Agriculture, hunting and forestry
B Ribišтво	-	1,4	3,6	-	0,7	92,1	165494	B Fishing
C Rudarstvo	6,0	2,9	1,0	0,3	0,5	98,7	255551	C Mining and quarrying
CA Pri.energetskih surovin	6,7	3,3	0,7	0,3	0,2	98,9	263399	CA Mining & quarrying of energy materials
CB Pri.rud in kamnin	2,1	1,0	2,7	0,4	1,7	97,4	217206	CB Other mining and quarrying
D Predelovalne dejavnosti	1,5	1,6	1,1	0,6	0,9	95,0	176655	D Manufacturing
DA Pro.hrane,pijač,tobač.izd.	2,0	1,9	1,1	0,9	1,2	95,0	195150	DA Mfr. of food; beverages and tobacco
DB Pro.tekstilij;tekst.krzn.izd.	0,5	0,6	0,4	0,2	0,3	93,8	131810	DB Mfr. of textiles and textile products
DC Pro.usnja, usnjenih izd.	0,7	0,6	0,6	0,2	0,5	97,9	140138	DC Mfr. of leather and leather products
DD Obdelava in predelava lesa	0,6	0,9	0,6	0,3	0,4	93,5	148189	DD Manufacture of wood and wood products
DE Pro.vlaknin,papirja,založ.	2,7	3,3	2,1	1,3	1,5	96,0	213585	DE Mfr. of paper; publishing and printing
DF Pro.koksa,naftnih deriv.	2,5	2,5	0,5	0,5	0,3	98,2	202243	DF Mfr. of coke, petroleum prods.& nuc fuel
DG Pro.kemikalij,kemič.izd.	3,9	4,9	3,5	1,8	3,4	97,0	268153	DG Mfr. of chemicals, prod.& and man-made fibres
DH Pro.izd.iz gume in plast.mas	1,3	1,3	1,4	0,5	1,0	93,6	177117	DH Mfr. of rubber and plastic products
DI Pro.dr.nekovin.mineral.izd.	1,1	1,3	0,8	0,6	1,0	94,9	174801	DI Mfr. of other non-metal.mineral products
DJ Pro.kovnin in kovinskih izd.	1,3	1,1	0,8	0,4	0,6	95,9	173816	DJ Mfr. of basic metals & fabricated products
DK Pro.strojev in naprav	1,3	1,3	1,0	0,5	0,4	92,7	175635	DK Mfr. of machinery and equipment nec.
DL Pro.električne,optične opr.	2,0	1,9	1,3	0,6	0,9	96,0	181059	DL Mfr. of electrical and optical equipment
DM Pro.vozil in plovil	1,4	1,9	1,2	0,5	0,5	95,4	187253	DM Manufacture of transport equipment
DN Pro.pohišťva,reciklaža	0,8	0,8	0,7	0,4	0,6	94,4	151436	DN Manufacturing nec.
E Oskrba z elektriko,plinom	4,1	3,9	1,5	1,0	1,6	96,8	247872	E Electricity, gas and water supply
F Gradbeništvo	1,3	1,3	0,9	0,4	0,9	92,7	171740	F Construction
G Trgovina,popravila mot.vozil	2,0	2,2	1,7	0,8	1,2	95,8	189246	G Whole sale, retail; certain repair
H Gostinstvo	1,3	1,1	0,8	0,4	0,6	96,2	164528	H Hotels and restaurants
I Promet,skladišćenje,zveze	3,2	2,4	1,4	0,5	1,2	95,9	225823	I Transport, storage and communication
J Finančno posredništvo	5,9	6,8	5,0	2,1	4,0	95,8	324203	Financial intermediation
K Nepremičnine,najem,posl.st.	4,3	5,4	3,9	1,9	2,0	95,9	231269	K Real estate,renting & business activities
L Javna uprava,socialno zavar.	5,3	8,0	5,8	2,0	1,4	91,5	284817	L Public administ.& defence; comp.soc.sec.
M Izobraževanje	6,9	4,9	1,9	0,8	0,7	94,3	256973	M Education
N Zdravstvo,socialno varstvo	3,4	3,0	3,1	2,2	1,7	84,9	253128	N Health and social work
O Dr.javne,skupne,osebne stor.	6,0	6,8	5,9	2,7	1,5	96,2	270071	O Other social and personal services

Vir: ZAP/PL, polletna raziskava
Source: ZAP/PL, halfyearly survey

13.5 Indeksi povprečnih mesečnih neto/bruto¹⁾ plač zaposlenih oseb v družbah, podjetjih in organizacijah po stopnjah strokovne usposobljenosti za opravljanje del in nalog
Indices of average monthly net/gross¹⁾ earnings in companies, enterprises and organisations by level of professional skills required by post
 nekvalificirani delavec = 100 / unskilled worker = 100

	Skupaj Total	Stopnje strokovne usposobljenosti Level of professional skills							
		visoka university degree	višja non-university degree	srednja secondary pro- fessional degree	nižja lower profes- sional degree	VKV highly skilled workers	KV skilled workers	PKV semi-skilled workers	NKV unskilled work- ers
1966	145	274	212	164	129	186	136	111	100
1967	145	286	211	160	127	185	131	106	100
1968	145	281	211	162	125	185	131	111	100
1969	142	273	203	156	122	180	130	105	100
1970	149	291	221	167	128	189	136	108	100
1971	153	289	223	174	130	193	141	110	100
1972	149	279	213	169	128	189	138	109	100
1973	144	256	200	163	121	173	132	106	100
1974	149	274	211	170	123	182	140	112	100
1976	142	253	201	160	127	172	133	106	100
1978	149	264	208	165	128	175	138	111	100
1981	145	249	196	157	125	168	133	110	100
1983	142	236	186	152	121	160	133	111	100
1985	147	247	194	157	126	162	136	112	100
1986	135	224	173	142	114	143	123	104	100
1988	137	228	180	146	121	146	122	107	100
1990	147	264	204	163	130	142	129	107	100
1991	151	279	200	163	133	141	130	107	100
1992	157	290	205	167	133	145	132	108	100
1993	169	330	226	174	133	148	135	106	100
1994	170	341	222	173	136	150	133	107	100
1995	174	349	228	177	135	150	133	109	100
1996	176	354	227	177	130	148	130	104	100
1997	175	391	228	169	125	150	131	108	100
1998	182	440	241	179	129	150	133	111	100
1999	185	371	239	181	134	153	135	117	100
2000	191	367	247	181	131	147	131	114	100

1) Od leta 1993 (vključno) indeksi povprečnih bruto plač.
 Since 1993 indices of average gross earnings.

Vir: ZAP/1, letna raziskava
 Source: ZAP/1, yearly survey

13.6 Povprečne mesečne bruto plače zaposlenih oseb v družbah, podjetjih in organizacijah po stopnjah strokovne usposobljenosti, po dejavnosti in spolu, 2000**Average monthly gross earnings in companies, enterprises and organisations by level of professional skills by activity and by sex, 2000**

SIT

Dejavnosti	Skupaj Total	Stopnja strokovne usposobljenosti Level of professional skills				Activities
		visoka university			višja non-university	
		skupaj total	doktorji Ph. D.	magistri M. Sc., M. A.		
SKUPAJ	202930	389682	511074	480579	262254	TOTAL
moški	215247	434067	531023	514085	282129	men
ženske	188940	344226	456201	427595	246838	women
A Kmetijstvo, lov, gozdarstvo	185271	529891	385060	466446	285723	A Agriculture, hunting and forestry
moški	201356	597920	.	484349	301682	men
ženske	154480	346901	.	.	268901	women
B Ribištvo	140770	-	-	-	.	B Fishing
moški	144985	-	-	-	.	men
ženske	.	-	-	-	-	women
C Rudarstvo	224126	405396	-	.	312692	C Mining and quarrying
moški	226952	437959	-	.	342200	men
ženske	194630	310458	-	.	236156	women
CA Pridobivanje energijskih surovin	229415	375922	-	.	289499	CA Mining & quarrying of energy materials
moški	232874	407114	-	.	316821	men
ženske	184256	283546	-	-	211992	women
CB Pridobivanje rud in kamnin brez energijskih	205752	489725	-	.	416510	CB Mining & quarrying, not energy materials
moški	204628	527585	-	-	472852	men
ženske	212432	384113	-	.	315095	women
D Predelovalne dejavnosti	170673	431652	843876	607303	264927	D Manufacturing
moški	187622	456572	843300	603851	275073	men
ženske	146027	384674	.	618776	246506	women
DA Proizvodnja hrane, pijač, tobaknih izdelkov	187645	485611	.	.	343355	DA Mfr. of food; beverages and tobacco
moški	201374	579000	.	.	390440	men
ženske	167698	389145	-	.	281673	women
DB Proizv. tekstilij; tekstilnih, krznenih izdelkov	122278	380325	-	.	233213	DB Mfr. of textiles and textile products
moški	154833	481457	-	.	241957	men
ženske	113587	305655	-	.	227626	women
DC Proizvodnja usnja, usnjenih izdelkov	126775	325285	-	.	280319	DC Mfr. of leather and leather products
moški	154013	349873	-	.	358300	men
ženske	112735	293992	-	-	229003	women
DD Obdelava in predelava lesa	134946	358289	-	-	221967	DD Manufacture of wood and wood products
moški	139557	351622	-	-	233532	men
ženske	124787	374454	-	-	190622	women
DE Proizv. vlaknin, papirja; založništvo, tiskarstvo	214624	465007	.	.	302969	DE Mfr. of paper; publishing and printing
moški	225527	519930	.	.	324694	men
ženske	197398	398401	-	-	273217	women
DF Proizv. koksa, naftnih deriv., jedrskega goriva	171828	281282	-	-	223016	DF Mfr. of coke, petroleum prods. & nuc. fuel
moški	171934	284512	-	-	222502	men
ženske	171149	271377	-	-	.	women
DG Proizv. kemikalij, kemičnih izdelkov, umetnih vl.	267586	536635	966066	727310	292885	DG Mfr. of chemicals, prod. & man-made fibres
moški	271028	586749	1024796	758257	318761	men
ženske	263228	488090	.	682296	273508	women
DH Proizv. izdelkov iz gume in plastičnih mas	178819	485020	1841802	599660	260357	DH Mfr. of rubber and plastic products
moški	189976	530559	.	575304	273269	men
ženske	155655	392512	.	.	241859	women
DI Proizv. drugih nekovinskih mineralnih izdelkov	165409	529002	-	792157	282098	DI Mfr. of other non-metal. mineral products
moški	171479	577520	-	.	296273	men
ženske	150231	403227	-	.	262781	women

13.6 Povprečne mesečne bruto plače zaposlenih oseb v družbah, podjetjih in organizacijah po stopnjah strokovne usposobljenosti, po dejavnosti in spolu, 2000 (nadaljevanje)
Average monthly gross earnings in companies, enterprises and organisations by level of professional skills by activity and by sex, 2000 (continued)

Dejavnosti	Skupaj Total	Stopnja strokovne usposobljenosti Level of professional skills				Activities
		visoka university			višja non-university	
		skupaj total	doktorji Ph. D.	magistri M. Sc., M. A.		
DJ Proizvodnja kovin in kovinskih izdelkov	172561	384724	.	540071	259740	DJ Mfr. of basic metals & fabricated products
moški	176882	410267	.	.	272300	men
ženske	156394	318721	-	.	227915	women
DK Proizvodnja strojev in naprav	166563	345249	.	423298	230450	DK Mfr. of machinery and equipment nec.
moški	179201	357200	.	423298	238890	men
ženske	138194	301613	-	-	202261	women
DL Proizvodnja električne, optične opreme	171151	392044	415002	513470	251240	DL Mfr. of electrical and optical equipment
moški	208458	402681	408587	510366	253255	men
ženske	129189	344276	.	.	244967	women
DM Proizvodnja vozil in plovil	175972	393423	.	300159	246897	DM Manufacture of transport equipment
moški	180747	403398	.	300541	247578	men
ženske	159247	358048	-	.	244870	women
DN Proizv. pohištva, druge pred. dejav., reciklaža	148637	421461	-	.	267066	DN Manufacturing nec.
moški	161060	446495	-	.	266986	men
ženske	129108	356677	-	-	267211	women
E Oskrba z elektriko, plinom, vodo	220942	422883	.	508266	281565	E Electricity, gas and water supply
moški	223146	435887	.	524727	287665	men
ženske	210515	378179	-	.	263239	women
F Gradbeništvo	167148	465201	-	.	311599	F Construction
moški	162644	492185	-	.	317507	men
ženske	204762	367242	-	.	297967	women
G Trgovina; popravila motornih vozil	178519	427180	459120	352092	261156	G Wholesale, retail; certain repair
moški	192194	456267	823385	381242	280140	men
ženske	166732	393078	311863	289851	242067	women
H Gostinstvo	158335	359947	.	401336	259981	H Hotels and restaurants
moški	181835	358603	.	414277	270018	men
ženske	146089	361477	.	.	250638	women
I Promet, skladiščenje, zveze	209698	440285	.	682611	289024	I Transport, storage and communication
moški	216362	479685	.	711859	326715	men
ženske	191067	359035	-	.	237970	women
J Finančno posredništvo	276506	466046	.	875835	305498	J Financial intermediation
moški	336692	522122	.	986918	334633	men
ženske	250083	425427	-	702090	291472	women
K Nepremičnine, najem, poslovne storitve	250326	403995	506200	420271	297072	K Real estate, renting & business activities
moški	270050	436594	534403	461283	317515	men
ženske	222335	354689	456822	366689	260460	women
L Javna uprava, obramba, socialno zavarovanje	250444	384639	790150	505607	219705	L Public administ. & defence; comp.soc.sec.
moški	270441	396821	797946	530945	238027	men
ženske	228499	370379	778021	474605	204633	women
M Izobraževanje	235706	280444	481472	330710	243834	M Education
moški	289764	322992	493432	356103	239002	men
ženske	215110	258896	425384	289146	244981	women
N Zdravstvo, socialno varstvo	246151	517417	593126	643418	258299	N Health and social work
moški	305032	599137	589039	696640	281376	men
ženske	225639	463606	598352	579385	254219	women
O Druge javne, skupne in osebne storitve	255134	354508	467382	405192	290141	O Other social and personal services
moški	272743	400724	526643	491799	315769	men
ženske	234501	315044	377203	324085	260536	women

Vir: ZAP/1, letna raziskava
Source: ZAP/1, yearly survey

13.6 Povprečne mesečne bruto plače zaposlenih oseb v družbah, podjetjih in organizacijah po stopnjah strokovne usposobljenosti, po dejavnosti in spolu, 2000 (nadaljevanje)
Average monthly gross earnings in companies, enterprises and organisations by level of professional skills by activity and by sex, 2000 (continued)

Dejavnosti	Stopnja strokovne usposobljenosti Level of professional skills						Activities
	srednja secondary	nižja lower	visoko kvalifi- cirani highly skilled workers	kvalifi- cirani skilled workers	polkvalifi- cirani semi-skilled workers	nekvalifi- cirani unskilled workers	
SKUPAJ	192518	139781	156150	139693	120736	106299	TOTAL
moški	205135	148088	164731	149614	130093	114415	men
ženske	181572	127264	136690	119781	110361	100645	women
A Kmetijstvo, lov, gozdarstvo	165391	132725	152565	129153	114225	102330	A Agriculture, hunting and forestry
moški	173838	141421	168452	141048	117149	106003	men
ženske	157136	110892	131200	100543	102746	95309	women
B Ribištvo	146620	.	.	147202	-	.	B Fishing
moški	144921	.	.	154539	-	.	men
ženske	-	.	women
C Rudarstvo	234669	171782	204440	218581	183257	172917	C Mining and quarrying
moški	260231	169704	201766	219430	184062	176079	men
ženske	168429	.	.	145744	.	119393	women
CA Pridobivanje energijskih surovin	242378	-	-	227658	187954	180004	CA Mining & quarrying of energy materials
moški	271044	-	-	228594	189143	180500	men
ženske	157223	-	-	122694	.	.	women
CB Pridobivanje rud in kamnin brez energijskih	212042	171782	204440	165236	169814	141795	CB Mining & quarrying, not energy materials
moški	223334	169704	201766	164553	169814	149555	men
ženske	191662	.	.	.	-	121103	women
D Predelovalne dejavnosti	184208	139538	147677	137341	119533	108567	D Manufacturing
moški	192675	153593	160511	148783	130409	116335	men
ženske	171739	118476	121042	111707	109073	103447	women
DA Proizvodnja hrane, pijač, tobacni izdelki	193093	144137	185085	159567	138296	118228	DA Mfr. of food; beverages and tobacco
moški	215587	165234	194247	165023	148293	121434	men
ženske	173456	123394	145973	140189	128617	115135	women
DB Proizv. tekstilij; tekstilnih, krznenih izdelki	150357	101822	113634	103924	95953	93680	DB Mfr. of textiles and textile products
moški	161322	136870	118118	120318	105526	102758	men
ženske	145578	95186	112757	100928	93030	90554	women
DC Proizvodnja usnja, usnjenih izdelki	168966	125141	123537	103642	96858	101332	DC Mfr. of leather and leather products
moški	184476	153677	126466	123937	109237	114577	men
ženske	158095	111557	119326	96676	92067	93954	women
DD Obdelava in predelava lesa	155524	114961	121903	122164	105491	100558	DD Manufacture of wood and wood products
moški	160382	119858	122842	124292	109555	98176	men
ženske	143846	105338	119917	111272	98316	103027	women
DE Proizv. vlaknin, papirja; založništvo, tiskarstvo	197473	156477	197028	158388	121033	107211	DE Mfr. of paper; publishing and printing
moški	210043	164670	205428	164336	134496	108807	men
ženske	184132	139226	167558	126138	107209	104909	women
DF Proizv. koksa, naftnih deriv., jedrskega goriva	172795	-	-	145187	124194	135434	DF Mfr. of coke, petroleum prods. & nuc. fuel
moški	180305	-	-	145681	124773	135434	men
ženske	146448	-	-	.	.	-	women
DG Proizv. kemikalij, kemičnih izdelki, umetnih vl.	231123	138165	164305	179422	174811	123213	DG Mfr. of chemicals, prod. & man-made fibres
moški	241227	130311	161442	186839	171288	124485	men
ženske	222935	145317	182204	152099	179500	122265	women
DH Proizv. izdelki iz gume in plastičnih mas	186317	132447	161349	136498	120727	100667	DH Mfr. of rubber and plastic products
moški	193434	139547	162382	142870	126892	108910	men
ženske	175349	119750	138601	119931	109341	93066	women
DI Proizv. drugih nekovinskih mineralnih izdelki	184284	166227	167020	130160	124695	117016	DI Mfr. of other non-metal mineral products
moški	195393	176949	169184	133649	129807	116884	men
ženske	166065	137883	124817	115320	106338	117113	women

13.6 Povprečne mesečne bruto plače zaposlenih oseb v družbah, podjetjih in organizacijah po stopnjah strokovne usposobljenosti, po dejavnosti in spolu, 2000 (nadaljevanje)
Average monthly gross earnings in companies, enterprises and organisations by level of professional skills by activity and by sex, 2000 (continued)

Dejavnosti	Stopnja strokovne usposobljenosti Level of professional skills						Activities
	srednja secondary	nižja lower	visoko kvalificirani highly skilled workers	kvalificirani skilled workers	polkvalificirani semi-skilled workers	nekvalificirani unskilled workers	
DJ Proizvodnja kovin in kovinskih izdelkov	184899	157268	151767	146324	124467	121056	DJ Mfr. of basic metals & fabricated products
moški	192561	158441	151688	148167	129108	130966	men
ženske	163239	148726	152729	124834	114240	109250	women
DK Proizvodnja strojev in naprav	178587	170599	156462	141980	128174	112509	DK Mfr. of machinery and equipment nec.
moški	185086	172699	156459	143184	137282	124055	men
ženske	162649	149527	.	134171	117969	106936	women
DL Proizvodnja električne, optične opreme	183989	126441	167886	152609	106665	102714	DL Mfr. of electrical and optical equipment
moški	190200	138359	166640	157902	121691	113130	men
ženske	171051	118977	180428	131281	101268	100509	women
DM Proizvodnja vozil in plovil	186805	138243	174770	155021	127647	102065	DM Manufacture of transport equipment
moški	187669	141260	175078	156452	132270	102389	men
ženske	183958	121761	168712	143182	120357	101766	women
DN Proizv. pohištva, druge pred. dejav., reciklaža	168601	115742	159453	128382	116015	97771	DN Manufacturing nec.
moški	169226	115590	161757	136875	123981	108012	men
ženske	167705	115871	153571	105136	106090	89350	women
E Oskrba z elektriko, plinom, vodo	211158	155105	197314	180750	154304	125508	E Electricity, gas and water supply
moški	227644	153888	199336	181382	155104	131282	men
ženske	178185	161498	.	163420	140783	105347	women
F Gradbeništvo	196000	130671	153320	132858	116792	102628	F Construction
moški	203328	130050	153508	133178	116872	104260	men
ženske	182313	137487	134964	113714	109394	86295	women
G Trgovina; popravila motornih vozil	178620	138827	157202	123899	115690	104880	G Wholesale, retail; certain repair
moški	183608	151446	165003	130232	115072	107076	men
ženske	174943	121526	149441	120190	118333	100637	women
H Gostinstvo	170652	135488	181867	137010	113272	97119	H Hotels and restaurants
moški	182988	128498	203008	141683	124870	103675	men
ženske	162038	139423	167484	134351	111185	95850	women
I Promet, skladiščenje, zveze	204736	160612	193129	163569	161258	136778	I Transport, storage and communication
moški	225472	168397	195449	166115	163227	140514	men
ženske	174700	125626	150668	135339	151593	130380	women
J Finančno posredništvo	210165	154906	287902	156265	160549	123355	J Financial intermediation
moški	243451	155463	361159	152104	153739	155763	men
ženske	199316	154552	251274	158905	165355	112160	women
K Nepremičnine, najem, poslovne storitve	202625	126234	142684	130721	103801	87549	K Real estate, renting & business activities
moški	211208	123857	143985	132414	103527	84882	men
ženske	193221	134953	136750	120766	104561	88737	women
L Javna uprava, obramba, socialno zavarovanje	188630	149037	132403	142069	104613	87597	L Public administ. & defence; comp.soc.sec.
moški	209381	164661	141126	149909	135717	94942	men
ženske	162345	124564	121380	132590	98715	87132	women
M Izobraževanje	176730	133714	155972	126450	103748	98450	M Education
moški	179027	137018	158842	129486	140457	104032	men
ženske	176234	132571	154047	124895	101840	98051	women
N Zdravstvo, socialno varstvo	198506	154440	144262	142005	113648	101733	N Health and social work
moški	198531	168022	154148	144622	115888	100513	men
ženske	198502	148484	136037	139765	113025	102042	women
O Druge javne, skupne in osebne storitve	256548	149577	216328	141357	142356	120595	O Other social and personal services
moški	287080	153901	216051	149765	145704	134452	men
ženske	221781	143069	216755	121149	135463	109292	women

Vir: ZAP/1, letna raziskava
Source: ZAP/1, yearly survey

ŽIVLJENJSKA RAVEN LEVEL OF LIVING

METODOLOŠKA POJASNILA METHODOLOGICAL EXPLANATIONS

- 14.1 Povprečna letna razpoložljiva denarna sredstva gospodinjstev, 2000 in 2001
Average annual available money assets of households, 2000 and 2001
- 14.2 Povprečno letno porabljeni denarna sredstva gospodinjstev, 2000 in 2001
Average annual allocated assets of households, 2000 and 2001
- 14.3 Povprečna letna količina nabavljenih živil in pijač na člana gospodinjstva
Average annual quantity of purchased food and beverages per household member
- 14.4 Opremljenost gospodinjstev s trajnimi potrošnimi dobrinami
Possession of consumer durables in households
- 14.5 Poraba časa oseb, starih 10 let ali več, po spolu, april 2000–marec 2001 - upoštevana je glavna aktivnost
Time use of people aged 10 and over, by sex, Slovenia, April 2000–March 2001 - counting primary activities
- 14.6 Poraba časa oseb, zaposlenih s polnim delovnim časom, po spolu, april 2000–marec 2001 - upoštevana je glavna aktivnost
Time use of full-time employed persons, by sex, Slovenia, April 2000–March 2001 - counting primary activities
- 14.7 Poraba časa dijakov in študentov, starih 15 let ali več, po spolu, april 2000–marec 2001 - upoštevana je glavna aktivnost
Time use of students aged 15 and over, by sex, Slovenia, April 2000–March 2001 - counting primary activities
- 14.8 Poraba časa upokojenih oseb, po spolu, april 2000–marec 2001 - upoštevana je glavna aktivnost
Time use of retired persons, by sex, Slovenia, April 2000–March 2001 - counting primary activities
- 14.9 Poraba časa oseb, starih 10 let ali več, po starosti, april 2000–marec 2001 - upoštevana je glavna aktivnost
Time use of people aged 10 or over, by age, Slovenia, April 2000–March 2001 - counting primary activities
- 14.10 Poraba časa za prostocasne aktivnosti, osebe stare 10 let ali več, po spolu in vrsti dneva, april 2000–marec 2001
Time use for spare time, persons aged 10 or over by sex and type of the day, April 2000–March 2001

14. ŽIVLJENJSKA RAVEN

ANKETA O PORABI V GOSPODINJSTVIH

METODOLOŠKA POJASNILA

Viri in metode zbiranja podatkov

Podatke za to statistično področje zbiramo z vprašalnikom Anketa o porabi v gospodinjstvih. Anketiranje je od leta 1983 potekalo po enotni metodologiji in na vsebinsko enakih obrazcih. Leta 1997 se je ta anketa vsebinsko in po načinu izvedbe spremenila: prilagodili smo jo priporočilom Eurostata ter uvedli kontinuirano zbiranje podatkov, kar pomeni, da anketiranje poteka neprekinjeno. Odtlej tudi ne uporabljamo več bilančnega pristopa, ampak koncept potrošnih izdatkov (izdatkov za življenjske potrebe), ki so razvrščeni po COICOP-HBS (Classification of Individual Consumption by Purpose - Klasifikacija osebne porabe po namenu). Nekatera vprašanja so bila izločena (npr. o zmanjšanju prihrankov, vračanju potrošniških in investicijskih posojil ipd.), zato je primerjava rezultatov s prejšnjimi leti zdaj možna samo na ravni tekočega dohodka in potrošnih izdatkov in zato tudi ne prikazujemo več bilance med razpoložljivimi in porabljenimi sredstvi.

Gre za vzorčno anketo. Stratifikacija vzorca je izdelana glede na 12 statističnih regij in 6 tipov naselij. V večjih naseljih (z več kot 10.000 prebivalci) je uporabljeno enostavno slučajno vzorčenje, v manjših naseljih pa vzorčenje v skupinah po 4 osebe, ki določajo gospodinjstvo. Najprej so izbrani popisni okoliši (glede na velikost) za celo leto vnaprej, nato pa za vsako četrtletje po 4 osebe v vsakem okolišu. V večjih naseljih so s slučajnim enostavnim vzorčenjem za vsako četrtletje izbrane le osebe. Vzorec je enakomerno porazdeljen skozi vse leto. Metode substitucije (izbiranje nadomestnih gospodinjstev, ki bi zamenjala tista, ki niso sodelovala) ne uporabljamo; namesto tega ustrezno povečamo vzorec glede na delež odgovorov iz prejšnjih let.

Podatke o razpoložljivih in porabljenih sredstvih v gospodinjstvu oziroma podatke o osnovnih elementih osebne porabe dajejo člani gospodinjstva neposredno anketarju, ki ga za to delo pooblasti Statistični urad Republike Slovenije. V anketi uporabljamo metodo osebnega intervjuja, ki temelji na vprašalniku, ter dnevnik, v katere člani gospodinjstva 14 dni sami zapisujejo dnevne izdatke in kupljene količine. Gospodinjstva so enakomerno porazdeljena skozi vse leto, vsako izbrano gospodinjstvo pa sodeluje v anketi 14 dni.

Zajetje

V anketni vzorec za leto 2000 je bilo izbranih 1 620 gospodinjstev, odgovarjalo pa je 1 268 gospodinjstev od izbranih. V letu 2001 je bilo v vzorec izbranih 1 660 gospodinjstev, odgovarjalo pa je 1 248 gospodinjstev od izbranih. Ocenili smo, da je povprečno gospodinjstvo v Sloveniji v tem letu štelo 2,9 člana.

V anketi ne upoštevamo skupinskih gospodinjstev, kot so internati, domovi za varstvo in nego otrok in starejših občanov, bolnišnice, dijaški in študentski domovi ipd.

Definicije in pojasnila

Gospodinjstva kot enote opazovanja so skupnosti oseb, ki skupaj stanujejo in skupaj porabljajo svoje prejemke za osnovne življenjske potrebe (stanovanje, hrano in drugo), ali samske osebe, ki živijo same ter porabljajo sredstva in se hranijo samostojno.

Razpoložljiva denarna sredstva zajemajo vsa denarna sredstva, ki so bila gospodinjstvu na voljo v anketnem obdobju.

Denarni dohodek gospodinjstva zajema denarne prejemke, ki so jih člani gospodinjstva prejeli v 12 mesecih, in sicer naslednje:

- dohodek iz zaposlitve (plače, prejemke iz honorarnega dela in druge prejemke zaposlenih članov, vključno s prejemki iz avtorskih pravic in plačil preko študentskega servisa);
- dohodek iz samozaposlitve (plača podjetnika, dohodek iz kmetijstva in iz dejavnosti);
- socialne prejemke (pokojnine z dodatki, socialne pomoči, invalidnine, štipendije, nadomestila brezposelnih);
- družinske prejemke (otroški dodatek, nadomestilo za porodniški dopust, starševski dodatek, dodatek za nego otroka);

LEVEL OF LIVING

HOUSEHOLD BUDGET SURVEY

METHODOLOGICAL EXPLANATIONS

Sources and methods of data collection

Data are collected with the Household Budget Survey, which has been conducted according to the unified methodology and with the same questionnaires as regards the contents since 1983. In 1997 there were some changes in survey contents and implementation. It was harmonised with Eurostat's recommendations and became a continuous one. We no longer use the balance approach, but the concept of expenditure classified by the COICOP-HBS (Classification of Individual Consumption by Purpose). Comparison of results with previous years is only possible at the level of current income and consumption expenditure, since certain questions are no longer part of the survey (e.g. on decrease of savings, paying back consumer credits and investment loans, etc.). Therefore, there is no balance between available assets and allocated assets.

This is a sample survey. The sample stratification was made with regard to 12 statistical regions and six types of settlements. In bigger settlements (with over 10,000 inhabitants) we used simple random sampling and in smaller settlements sampling of clusters with four persons defining the household. First, enumeration areas were selected (taking into account their size) for the whole year and then for each quarter four persons in each enumeration area were selected. In bigger settlements only persons were selected with simple random sampling for each quarter. The sample was equally distributed throughout the year. We do not use the method of substitution, i.e. selecting of substitute households which would replace the ones that did not cooperate; instead we enlarge the sample according to the response rate from previous years.

Data on available and allocated assets of households were given by the household members directly to the interviewers authorised by the Statistical Office of the Republic of Slovenia. We used the method of personal interviewing on the basis of the questionnaire and diaries, which household members filled in with daily expenditure and bought quantities. Households are equally distributed throughout the year and each household co-operates in the survey for 14 days.

Coverage

The 2000 survey sample covered 1,620 households, of which 1,268 households responded. In 2001, 1,660 households were covered, of which 1,248 households responded. In 2001 the estimated average number of household members was 2.9.

The survey does not cover collective households such as boarding schools, nursing homes for children, old people's homes, hospitals, homes for pupils, student hostels, etc.

Definitions and explanations

Households as observation units are either communities of persons who live together, eat together and spend their income together, or single persons who live and eat on their own and independently use the means.

Available money assets within a household are available financial assets that a household had at its disposal in the survey period.

Money income of a household covers financial income that was received by household members in 12 months:

- income from employment (wages and salaries, income from work under contract and other income of employed members, including copyright income and payment via a student employment office);
- income from self-employment (income of entrepreneur, from agricultural holding and from activity);
- social income (pensions with supplements, social benefits, disability allowances, scholarships, unemployment benefits);
- family allowances (child allowance, maternity leave compensation, parental allowance, child care assistance);

- dohodek iz lastnine (prejemki od oddajanja sob, stanovanja, dohodek na podlagi patentov, licenc in drugih pravic, dividende, obresti);
- denarne pomoči in darila (preživnine, vzdrževalnine, denarna darila).

Razpoložljiva denarna sredstva zajemajo tudi:

- prejemke od prodaje (premičnin in nepremičnin ter vrednostnih papirjev);
- druge prejemke (dobitki pri igrah na srečo, nadomestila za nacionalizirano in razlašeno imetje, dediščine in zapuščine, prejemki iz naslova življenjskega zavarovanja, od zavarovalnic).

Porabljena sredstva obsegajo izdatke za življenjske potrebščine (potrošni izdatki), izdatke za stanovanje, hišo (nakup, prenove, velika dela) in druge izdatke. Med druge izdatke smo razvrstili davke in samoprispevke, varčevanje, denarne prenose in darila, življenjsko zavarovanje, prostovoljno pokojninsko in invalidsko zavarovanje, denarne kazni za prekrške in nadomestila škode.

Porabljena sredstva obsegajo vrednosti kupljenega blaga in storitev ne glede na to, ali je bilo plačano v gotovini ali na kredit. Vključeni so vsi izdatki članov gospodinjstva, ne glede na to, ali so jih porabili za lastne potrebe ali darila drugim.

Objavljanje

Četrletno:	CESTAT Statistical Bulletin
Letno:	Statistične informacije. Anketa o porabi v gospodinjstvih Slovenija v številkah Statistični letopis Republike Slovenije

ANKETA O PORABI ČASA

METODOLOŠKA POJASNILA

Viri in metode zbiranja podatkov

Namen Ankete o porabi časa je zbrati podatke o tem, kako prebivalstvo glede na svoje socialno-ekonomske značilnosti in navade razporeja svoj čas in kako ga preživlja.

Anketa o porabi časa, ki jo izvajamo v Sloveniji, je usklajena s priporočili Eurostata, potekala pa naj bi na vsakih 7-10 let. Zadnjo tovrstno anketo smo izvajali od 1. aprila 2000 do 31. marca 2001 (nepretrgano).

Podatki so bili zbrani z vprašalniki za gospodinjstvo in vprašalniki za osebo ter z dnevniki porabe časa kamor so osebe beležile svoje aktivnosti. Dnevnik porabe časa pokriva 24 ur in je razdeljen na 10-minutne intervale. Vsaka oseba, stara 10 let ali več, je izpolnjevala časovni dnevnik dva naključno vnaprej določena dneva: en delovni dan (od ponedeljka do petka) in en dan ob koncu tedna (sobota ali nedelja). Če je bila katera od anketiranih oseb iz gospodinjstva odsotna, se je izpolnjevanje dnevnikov preložilo za sedem oz. štirinajst dni, v vsakem primeru pa je prvotno določeni dan v tednu ostal isti, npr.: če je bil kot dan za izpolnjevanje dnevnika prvotno določen ponedeljek, se je dnevnik tudi po morebitni preložitvi datuma izpolnjevanja izpolnjeval na ponedeljek. Vsi člani gospodinjstva so dnevnik vodili na isti datum.

Zajetje

V vzorec ankete je bilo vključenih 4500 gospodinjstev v Sloveniji, v vsakem četrletju od 1122 do 1128 gospodinjstev. Vzorec je bil enakomerno porazdeljen skozi celotno obdobje anketiranja, od 1. aprila 2000 do 31. marca 2001. Poleg gospodinjstev so bili naključno izbrani tudi dnevi, ko naj bi anketiranci vodili časovne dnevnik.

Vzorčni okvir za anketo je bil Centralni register prebivalstva - register oseb, zato smo izbirali gospodinjstva z različno verjetnostjo glede na njihovo velikost in to upoštevali pri uteževanju.

Vzorčni načrt je bil dvostopenjski, stratificiran. Stratifikacija je potekala glede na velikost naselja in delež kmečkega prebivalstva v njem. Enote prve stopnje so bile vzorčne enote (skupine popisnih okolišev), enote druge stopnje pa gospodinjstva. Skupaj smo izbrali 750

- *property income (income from letting rooms or dwellings, income from patents, licences and other rights, dividends, interests);*
- *money gifts and transfers (alimony, maintenance allowance, financial gifts).*

The available money assets cover also:

- *receipts from sale (sale of intangible and tangible goods, sale of securities);*
- *other receipts (winnings at gambling, compensation for nationalised or dispossessed property, inheritance and legacy, income from life insurance, from insurance companies).*

Allocated assets cover consumption expenditure, expenditure for a dwelling or house (purchase of a dwelling, house, major works and renovations) and other expenditure. Other expenditure covers taxes and self-imposed contributions, savings, money transfers and gifts, life insurance, voluntary pension and disability insurance, fines and indemnity money.

Allocated assets include value of purchased goods and services, irrespective of whether they were paid in cash or bought on credit. Covered is all expenditure of household members, irrespective of whether used for their personal needs or for gifts to other persons.

Publishing

Quarterly:	CESTAT Statistical Bulletin
Annually:	Rapid Reports. Household Budget Survey Slovenija in Figures Statistical Yearbook of the Republic of Slovenia

TIME USE SURVEY

METHODOLOGICAL EXPLANATIONS

Sources and methods of data collection

The purpose of the Survey on Time Use is to collect the data on the use of time for population according to different socio-economic characteristics and habits.

The Survey on Time Use was carried out continuously from 1 April 2000 to 31 March 2001. The survey for Slovenia is harmonised with Eurostat's recommendations and is to be carried out every 7-10 years.

The data were collected with household questionnaires, personal questionnaires and the time use diaries where the respondents recorded their activities. Time use diaries cover 24-hour periods and are divided into 10-minute intervals. Every person, aged 10 or more, filled in two diaries for two days defined in advance: one weekday (from Monday to Friday) and the other weekend day (Saturday or Sunday). If the person was not present, we postponed the filling of the diaries for seven or fourteen days. In any case the day remained the same. For example, if the originally designated day was Monday, in the case of postponement the diary was also filled in on Monday. All household members filled in the diaries on the same date.

Coverage

The sample included 4,500 households in Slovenia, each quarter 1,122 to 1,128 households. The sample was evenly distributed throughout the survey period, from 1 April 2000 to 31 March 2001. In addition to households, the diary days were also randomly selected.

The sampling frame for the survey was the Central Population Register. Thus households were selected with different probability according to their size, which we had to consider in the weighting procedure.

The sample design was stratified two-stage. The sample was stratified according to size of the settlement and percentage of rural population in the settlement. Primary sampling units were clusters of enumeration areas and secondary sampling units were persons. Altogether

vzorčnih enot prve stopnje, v vsaki vzorčni enoti smo izbrali 6 gospodinjstev.

Podatke smo utežili zaradi neenake verjetnosti izbora gospodinjstev in neodgovorov ter jih prilagodili znanim populacijskim vrednostim s pomočjo kalibracije. Ta je potekala glede na statistično regijo, starostne skupine, velikost gospodinjstva in spol anketirancev.

Stopnja dobljenih odgovorov je bila 54,3-odstotna (pri tem so bila upoštevana le tista gospodinjstva katerih člani so vodili vsaj en dnevnik), stopnja zavračanja pa 22,6-odstotna.

Enota opazovanja so bili posamezniki, ki pretežno živijo v izbranem gospodinjstvu. Gospodinjstvo je vsaka družinska ali druga skupnost oseb, ki skupaj stanujejo in skupaj porabljajo svoje prejemke za zadovoljevanje osnovnih življenjskih potreb (stanovanje, hrana in drugo), ali samske osebe, ki živijo same ter porabljajo sredstva in se hranijo samostojno. V anketi niso bili upoštevani posamezniki, ki so bili v času anketiranja odsotni za več kot 3 mesece, npr. zaporniki, osebe v bolnišnici, delavci na začasnem delu v tujini ipd. V anketi so bili kot člani gospodinjstva upoštevani tudi vojaki, vendar pa niso odgovarjali na anketni vprašalnik. Kot člane gospodinjstva smo upoštevali tudi vse osebe, ki so bile v času anketiranja odsotne (do tri mesece), vendar na anketo niso odgovarjale, če so bile odsotne dalj kot 14 dni. Pri anketi smo kot člane gospodinjstva upoštevali tudi otroke, stare manj kot 10 let, vendar ti niso odgovarjali na anketo in tudi niso izpolnjevali dnevnikov.

Definicije in pojasnila

Povprečen čas vseh anketiranih je za posamezno aktivnost povprečno na dan porabljeni čas, izračunan na podlagi vseh časovnih dnevnikov.

Povprečen čas udeleženih je za posamezno aktivnost povprečno na dan porabljeni čas, izračunan na podlagi tistih dnevnikov, v katerih se je ta aktivnost pojavila. V tabelah je naveden tudi delež dnevnikov v katerih se je določena aktivnost pojavila.

Delež dnevnikov ni enak deležu oseb, ker je vsaka oseba vodila dnevnik dva dni in se lahko posamezna aktivnost pojavi samo v enem ali v obeh dnevnikih.

Glavna aktivnost je aktivnost, ki jo je oseba navedla v časovni dnevnik kot glavno, ki jo je opravljala v določenem času.

Vzporedna aktivnost je aktivnost, ki jo je oseba opravljala sočasno poleg glavne aktivnosti.

Vse aktivnosti so glavne in vzporedne aktivnosti skupaj.

Skrb za gospodinjstvo in pomoč drugim gospodinjstvom vključuje aktivnosti, ki so povezane s pripravo hrane, vzdrževanjem gospodinjstva, izdelavo oblačil in s skrbjo zanja, vrtnarjenje, gradnjo ter popravila, nakupovanje in storitve ter vodenje gospodinjstva in pomoč drugim gospodinjstvom.

Skrb za družino vključuje aktivnosti, ki so povezane s skrbjo za otroke in pomoč odraslemu družinskemu članu.

K poti oz. potovanju štejemo vso pot oz. vse potovanje, izvzeta je le pot, katere osnovni namen je šport (sprehodi, kolesarjenje ipd.)

Prosti čas je v raziskovanju porabe časa tisti čas, ki nam še ostane, potem ko od 24 ur odštejemo čas za spanje, prehranjevanje, zaposlitev, gospodinjstva opravila ter skrb za otroke in čas za šolanje

V anketi udeležene osebe so z vidika **delovne aktivnosti** (zaposleni, študenti, upokojene osebe ipd.) opredeljene na podlagi njihove delovne aktivnosti v tednu pred anketiranjem (od ponedeljka do nedelje).

Objavljanje

Letno, občasno: Statistične informacije. Anketa o porabi časa

750 primary sampling units were selected, and within them six persons per unit were selected.

The data were weighted for unequal probability of selection adjusted for unit non-response and calibrated to the known population values according to region, age, household size and sex of respondents.

The response rate was 54.3% and the refusal rate was 22.6%. In the calculation of the response rate only households with at least one diary were considered.

Observation units were all individuals usually living in the selected households. A household is a single person or a group of persons who live together and share expenses related to common living and eating. Temporarily absent persons, who were not present at the time of survey for more than 3 months, were excluded from the survey, i.e. persons in prisons, persons in hospitals, workers temporarily working in other countries, etc. Persons in armed forces were counted as household members, but they did not answer the survey questionnaire. All persons who were absent (up to 3 months) at the time of the survey were counted as household members, but they did not answer the questionnaire if absent for more than 14 days from the designated date. Children under 10 years of age were also counted as household members, but they did not answer the questions or fill in the diaries.

Definitions and explanations

Average time of all surveyed persons is average time per day spent on individual activity calculated on the basis of all diaries.

Average time of participants is average time per day spent on individual activity calculated on the basis of those diaries in which an individual activity was recorded. In the tables also the share of the diaries is shown in which an individual activity was recorded.

The share of the diaries is not the same as the share of persons, because each person filled in the diaries for two days, and the individual activity could be recorded only in one diary or in two diaries.

Primary activities are the activities that were written down in the time use diaries as the primary activity.

Secondary activities are activities going on besides primary activities.

All activities are the primary and secondary activities together.

Household care and informal help to other households involves activities connected with food preparation, household upkeep, making and care for textiles, gardening, construction and repairs, shopping and services, household management and informal help to other households.

Family care includes activities connected with childcare and help to an adult family member.

All travelling of persons is included in the group **travelling** with the exception of travelling where the principal purpose is sport (walking, cycling, etc).

Spare time is in the Survey on Time Use the time that remains after we from 24 hours take the time for sleeping, eating, employment, household care, care for children and time for education.

As regards **activity** (employed, students, retired persons, etc), the respondents are divided according to their activity during the week before the survey (from Monday to Sunday).

Publishing

Annually, occasionally: Rapid Reports. Time Use Survey

ANKETA O PORABI V GOSPODINJSTVIH / HOUSEHOLD BUDGET SURVEY

14.1 Povprečna letna razpoložljiva denarna sredstva gospodinjstev, 2000 in 2001
Average annual available money assets of households, 2000 and 2001

	2000			2001			
	povprečno na gospodinjstvo average per household	povprečno na člana gospodinjstva average per household member	struktura structure %	povprečno na gospodinjstvo average per household	povprečno na člana gospodinjstva average per household member	struktura structure %	
Razpoložljiva denarna sredstva	2764363	914852	100	3089797	1064834	100	Available money assets
Denarni dohodek	2669307	883394	96,6	2975327	1025384	96,3	Money income
Dohodek iz zaposlitve	1634930	541072	59,1	1854903	639254	60,0	Income from employment
Dohodek iz samozaposlitve	156477	51785	5,7	174029	59975	5,6	Income from self-employment
Socialni prejemki	763585	252705	27,6	827274	285103	26,8	Social income
Družinski prejemki	80595	26673	2,9	98970	34108	3,2	Family allowances
Dohodek iz lastnine	14132	4677	0,5	7685	2649	0,2	Property income
Denarne pomoči in darila	19588	6483	0,7	12466	4296	0,4	Money gifts and transfers
Prejemki od prodaje	91072	30140	3,3	93303	32155	3,0	Receipts from sale
Drugi prejemki	3985	1319	0,1	21167	7295	0,7	Other receipts

14.2 Povprečno letno porabljena denarna sredstva gospodinjstev, 2000 in 2001
Average annual allocated assets of households, 2000 and 2001

	2000			2001			
	povprečno na gospodinjstvo average per household SIT	povprečno na člana gospodinjstva average per household member SIT	struktura structure %	povprečno na gospodinjstvo average per household SIT	povprečno na člana gospodinjstva average per household member SIT	struktura structure %	
Porabljena sredstva	3041862	1006690	100	3361419	1158441	100	Allocated assets
Izdatki za življenjske potrebe	2749337	909880	90,4	3029273	1043974	90,1	Consumption expenditure
Hrana in brezalkoholne pijače	543963	180022	17,9	598073	206113	17,8	Food and non-alcoholic beverages
Hrana	486002	160840	16,0	539114	185794	16,0	Food
Kruh in žitarice	104940	34729	3,4	113415	39086	3,4	Bread and cereals
Meso	141605	46863	4,7	156459	53920	4,7	Meat
Ribe	10292	3406	0,3	15076	5196	0,4	Fish
Mleko, sir in jajca	80106	26511	2,6	84916	29264	2,5	Milk, cheese and eggs
Olje in maščobe	19997	6618	0,7	21383	7369	0,6	Oils and fat
Sadje	31586	10453	1,0	40183	13848	1,2	Fruit
Zelenjava	37587	12439	1,2	42240	14557	1,3	Vegetables
Sladkor, marmelada, med, sirup, čokolada in sladkarije	38526	12750	1,3	42457	14632	1,3	Sugar, jam, honey, chocolate and sweets
Drugi prehrambeni izdelki	21365	7071	0,7	22984	7921	0,7	Other food products
Brezalkoholne pijače	57961	19182	1,9	58960	20319	1,8	Non-alcoholic beverages
Alkoholne pijače	29847	9878	1,0	30909	10652	0,9	Alcoholic beverages
Tobačni izdelki	26484	8765	0,9	29312	10102	0,9	Tobacco
Oblačila	185127	61267	6,1	217304	74889	6,5	Clothing
Material za oblačila	3624	1199	0,1	3152	1086	0,1	Clothing material
Oblačila	170025	56269	5,6	201332	69385	6,0	Garments
Druga oblačila in dodatki	5885	1947	0,2	6176	2128	0,2	Other articles of clothing and clothing accessories
Popravila in izposoja oblačil	5594	1851	0,2	6644	2290	0,2	Repair and hire of clothing
Obutev	54907	18171	1,8	59845	20624	1,8	Footwear
Čevlji in druga obutev	53737	17784	1,8	58955	20318	1,8	Shoes and other footwear
Vzdrževanje, popravila in najem obutve	1170	387	0,0	890	307	0,0	Repair and hire of footwear
Stanovanje, voda, elektrika, plin in drugo gorivo	316505	104746	10,4	350650	120844	10,4	Housing, water, electricity, gas and other fuels
Najemnina za stanovanje	18654	6173	0,6	25552	8806	0,8	Actual rentals for housing
Redno vzdrževanje in popravila stanovanja	36650	12129	1,2	37799	13027	1,1	Regular maintenance and repair of the dwelling
Druge storitve v zvezi s stanovanjem	49283	16310	1,6	62249	21453	1,9	Other services relating to dwelling

14.2 Povprečno letno porabljen denarna sredstva gospodinjstev, 2000 in 2001 (nadaljevanje)
Average annual allocated assets of households, 2000 and 2001 (continued)

	2000			2001			
	povprečno na gospodinjstvo average per household SIT	povprečno na člana gospodinjstva average per household member SIT	struktura structure %	povprečno na gospodinjstvo average per household SIT	povprečno na člana gospodinjstva average per household member SIT	struktura structure %	
Elektrika	86148	28510	2,8	89435	30822	2,7	Electricity
Plin	16809	5563	0,6	18479	6369	0,5	Gas
Tekoče gorivo	75901	25119	2,5	79892	27533	2,4	Liquid fuels
Trdno gorivo	10363	3430	0,3	10175	3507	0,3	Solid fuels
Centralno ogrevanje in topla voda	22695	7511	0,7	27068	9328	0,8	Hot water and distant heating
Pohištvo, gospodinjstva oprema in storitve za gospodinjstvo	209493	69331	6,9	228325	78687	6,8	Furnishings, household equipment and routine maintenance of the household
Pohištvo in oprema	59212	19596	1,9	74381	25634	2,2	Furniture and furnishings
Preproge in druge talne obloge	4214	1395	0,1	3759	1295	0,1	Carpets and other floor coverings
Popravilo pohištva, opreme in talnih oblog	1126	372	0,0	748	258	0,0	Repair of furniture, furnishings and floor coverings
Tekstil za gospodinjstvo	18062	5977	0,6	19225	6626	0,6	Household textiles
Gospodinjske naprave, s popravili	42256	13984	1,4	41005	14132	1,2	Major household appliances, incl. fittings and repairs
Steklenina, namizna posoda in pribor, gospod. pripomočki	16036	5307	0,5	13604	4688	0,4	Glassware, tableware and household utensils
Orodje in oprema za hiša in vrt	6174	2043	0,2	5852	2017	0,2	Tools and equipment for house and garden
Izdelki in storitve za tekoče vzdrževanje gospodinjstva	62413	20655	2,1	69751	24038	2,1	Goods and services for routine household maintenance
Zdravje	47674	15777	1,6	60255	20766	1,8	Health
Zdravstveni izdelki, naprave in oprema	28777	9524	0,9	34017	11723	1,0	Medical products, appliances and equipment
Zunajbolnišnične zdravstvene storitve	18598	6155	0,6	26015	8966	0,8	Out-patient services
Bolnišnične storitve	299	99	0,0	223	77	0,0	Hospital services
Transport	535206	177124	17,6	464672	160139	13,8	Transport
Nakup vozil	249555	82589	8,2	178469	61505	5,3	Purchase of vehicles
Delovanje osebne transportne opreme	251610	83269	8,3	253213	87265	7,5	Operation of personal transport equipment
Transportne storitve	34041	11266	1,1	32990	11369	1,0	Transport services
Komunikacije	79956	26461	2,6	118341	40784	3,5	Communications
Rekreacija in kultura	239718	79333	7,9	311272	107273	9,3	Recreation and culture
Audio-video oprema, fotografska oprema in oprema za obdelavo podatkov, s popravili	29729	9839	1,0	29795	10268	0,9	Audio-visual, photographic and data processing equipment and accessories, incl. repairs
Druge večje potrošne dobrine za rekreacijo in kulturo, s popravili	4699	1555	0,2	13370	4608	0,4	Other major durables for recreation and culture, including repairs
Drugi predmeti in oprema za rekreacijo, cvetje in vrt, živali	61862	20473	2,0	72632	25031	2,2	Other recreational items and equipment, flowers, gardens and pets
Storitve za rekreacijo in kulturo	71621	23703	2,4	82104	28295	2,4	Recreational and cultural services
Knjige	12789	4233	0,4	13276	4575	0,4	Books
Časopisi in revije	27979	9260	0,9	30167	10396	0,9	Newspapers and periodicals
Raznovrstne tiskovine	2468	817	0,1	2200	758	0,1	Miscellaneous printed matter
Pribor za pisanje in risanje	10298	3408	0,3	7910	2726	0,2	Stationery and drawing materials
Počitnice v paketu	18274	6048	0,6	59819	20615	1,8	Package holidays
Storitve za izobraževanje	21347	7065	0,7	34064	11739	1,0	Educational services
Hoteli, kavarne in restavracije	164381	54401	5,4	194885	67163	5,8	Hotels, cafes and restaurants
Prehrana	143542	47505	4,7	164350	56640	4,9	Catering
Nastanitvene storitve	20839	6897	0,7	30535	10523	0,9	Accommodation services
Različne dobrine in storitve	294728	97539	9,7	331364	114198	9,9	Miscellaneous goods and services
Osebna nega	86867	28748	2,9	94169	32453	2,8	Personal care
Osebnih predmeti	18506	6124	0,6	21620	7451	0,6	Personal goods
Storitve socialnega varstva	3571	1182	0,1	5156	1777	0,2	Social protection services
Zavarovanje	157499	52123	5,2	178061	61365	5,3	Insurance
Finančne storitve	5279	1747	0,2	5898	2033	0,2	Financial services
Druge storitve	23006	7614	0,8	26460	9119	0,8	Other services
Drugi izdatki, ki niso del potrošnih izdatkov	292525	96810	9,6	332146	114467	9,9	Other expenditure which are not part of consumption expenditure
Izdatki povezani s stanovanjem in hišo (nakup stanovanja, hiše, večja dela ipd.)	206661	68393	6,8	224991	77538	6,7	Expenditure for a dwelling, house (purchase of a dwelling, major works and renovations)
Različni izdatki	85864	28416	2,8	107155	36929	3,2	Other expenditure

14.3 Povprečna letna količina nabavljenih živil in pijač na člana gospodinjstva
Average annual quantity of purchased food and beverages per household member

	Merska enota	1990	1995	1997	1998	1999	2000	2001	Unit	
Kruh in pecivo	kg	63,8	67,5	66,5	67,1	65,0	64,1	60,8	kg	Bread and pastries
Moka vseh vrst in zdrob	kg	14,5	16,0	24,6	23,2	20,9	21,9	19,4	kg	Flour, all kinds and grits
Testenine	kg	6,5	8,0	8,0	8,0	7,6	7,4	7,4	kg	Pasta
Riž	kg	3,4	5,0	5,0	4,5	4,0	3,8	3,9	kg	Rice
Krompir	kg	28,1	32,6	46,1	27,0	27,6	24,3	24,2	kg	Potatoes
Fižol, grah in bob (suh)	kg	1,5	1,8	1,5	1,6	1,2	1,3	1,4	kg	Bean, peas and horsebean (dried)
Čebula in česen	kg	3,0	3,8	5,0	4,7	5,9	5,0	4,1	kg	Onion and garlic
Paradižnik	kg	3,4	4,9	5,0	3,9	5,1	3,9	4,8	kg	Tomatoes
Paprika	kg	2,0	3,3	3,3	3,3	3,5	3,0	2,4	kg	Red pepper
Zelena solata	kg	7,8	7,2	5,6	5,6	5,0	4,9	5,4	kg	Garden lettuce
Fižol in grah v stročju	kg	1,1	1,3	0,4	0,3	0,3	0,3	0,6	kg	String-beans and green peas
Druge presne vrtnine	kg	2,7	2,7	2,6	2,4	2,9	3,6	3,1	kg	Other fresh vegetables
Konzervirane vrtnine	kg	4,6	4,9	5,9	6,1	5,4	6,0	6,6	kg	Sour and preserved vegetables
Jabolka	kg	17,8	14,9	13,6	12,9	16,0	12,5	13,9	kg	Apples
Slive	kg	0,6	1,0	0,6	0,2	0,4	0,3	0,4	kg	Plums
Grozdje	kg	1,7	2,3	1,7	7,8	1,9	1,8	2,0	kg	Grapes
Breskve in marelice	kg	2,5	3,2	2,1	2,4	2,8	2,5	2,9	kg	Peaches and apricots
Drugo presno sadje	kg	1,3	0,8	1,1	1,0	1,0	0,7	0,8	kg	Other fresh fruits
Pomaranče in limone	kg	8,6	8,3	14,1	13,4	12,7	12,7	13,4	kg	Oranges and lemons
Drugo južno sadje	kg	3,8	7,2	13,2	10,9	11,9	10,4	11,0	kg	Other southern fruits
Predelano in konzervirano sadje	kg	2,0	2,5	2,2	2,0	1,7	1,8	2,1	kg	Processed and preserved fruit
Govedina	kg	13,5	11,1	14,7	11,9	11,0	11,3	9,3	kg	Beef
Svinjina	kg	7,4	6,0	6,8	8,8	9,9	5,0	11,3	kg	Pork
Perutrina	kg	8,5	9,2	9,8	11,5	10,4	9,6	10,3	kg	Poultry
Drugo presno meso	kg	1,3	1,1	1,3	1,8	1,9	2,3	1,7	kg	Other fresh meat
Suha slanina	kg	0,5	0,5	0,4	0,6	0,3	0,6	0,6	kg	Dried bacon
Šunka, pršut in drugo suho meso	kg	1,6	1,2	2,2	1,4	1,4	1,6	2,1	kg	Ham, smoked ham and other dried meat
Predelano in konzervirano meso	kg	0,8	0,5	1,8	1,8	2,0	1,8	1,8	kg	Processed and preserved meat
Svinjska mast in presna slanina	kg	1,2	0,8	0,4	1,4	0,8	0,3	0,5	kg	Lard and roe bacon
Jedilno olje	l	11,3	12,1	17,3	15,6	15,4	14,0	14,6	l	Edible oils
Mleko (sladko in kislo)	l	98,8	94,3	74,5	80,9	74,2	70,5	78,0	l	Milk (sweet and sour)
Sir (vseh vrst)	kg	4,1	5,4	6,4	6,8	5,3	7,9	7,3	kg	Cheese (all kinds)
Surovo maslo	kg	0,5	0,7	0,7	0,7	0,7	0,7	0,7	kg	Butter
Drugi mlečni izdelki	kg	2,0	2,9	5,4	5,2	4,1	4,3	4,6	kg	Other milk products
Jajca	kos	107,1	104,8	116,1	124,3	112,1	98,9	110,2	pcs	Eggs
Sladkor in med	kg	13,2	13,1	20,5	17,5	16,4	15,2	14,9	kg	Sugar and honey
Kava	kg	2,5	3,0	3,5	3,6	3,4	3,1	3,3	kg	Coffee
Čokolada in kavav	kg	2,2	1,8	3,6	3,7	3,5	3,2	3,8	kg	Chocolate and cocoa
Keksi, biskviti in napolitanke	kg	3,3	2,6	5,1	5,4	4,8	5,3	5,3	kg	Biscuits, teacakes and waffles
Vino	l	12,1	9,7	8,8	7,7	8,9	7,8	8,9	l	Wine
Pivo	l	15,6	19,2	27,5	23,1	21,9	23,9	22,2	l	Beer
Druge alkoholne pijače	l	0,4	0,4	0,7	0,6	0,6	0,6	0,5	l	Other alcoholic beverages
Jabolčnik, mošt in medica	l	0,1	0,1	0,1	0,2	0,0	0,1	0,0	l	Cider, must and mead

14.4 Opremljenost gospodinjstev s trajnimi potrošnimi dobrinami
Possession of consumer durables in households

%

	1990	1995	1997	1998	1999	2000	2001	
Delež gospodinjstev s trajnimi potrošnimi dobrinami								Share of households with certain consumer durables
Barvni televizor	72,4	88,8	92,8	92,6	93,9	95,4	96,5	Colour TV
Črno-beli televizor	28,5	7,3	5,8	5,8	3,9	3,4	3,1	Black and white TV
Videorekorder	...	34,0	42,0	41,5	42,9	46,0	48,2	Video recorder
Videokamera	4,8	5,7	6,0	6,1	8,7	7,1	9,5	Video camera
Radijski sprejemnik	78,9	74,2	93,5	95,6	94,3	95,5	92,5	Radio receiver
Glasbene hi-fi naprave	16,7	26,8	34,8	37,3	41,2	41,5	42,3	Hi-fi
Osebni računalnik	...	13,5	21,2	23,9	32,5	32,6	35,5	Personal computer
Pralni stroj	93,3	94,3	95,6	95,5	96,6	96,9	97,3	Washing machine
Stroj za sušenje perila	...	4,5	8,1	8,9	11,4	13,1	14,6	Drier
Hladilnik	94,8	93,8	96,2	97,0	97,8	96,2	97,7	Refrigerator
Zamrzovalna skrinja ali omara	84,9	80,6	83,7	85,7	85,6	86,2	88,4	Freezer
Pomivalni stroj	9,9	18,1	21,8	23,7	29,5	30,1	30,7	Dishwasher
Sesalnik za prah	81,4	78,6	85,1	85,0	87,3	86,1	87,0	Vacuum cleaner
Šivalni stroj	62,5	58,4	59,9	59,9	59,8	59,5	53,1	Sewing machine
Klavir, pianino	3,3	3,3	5,1	3,9	4,4	4,5	5,7	Piano
Harmonika	6,3	5,7	7,0	8,5	5,4	7,1	...	Accordion
Osebni avtomobil	70,8	69,9	77,0	76,1	79,2	78,0	79,7	Car
Kolo	68,5	62,1	65,4	65,2	64,9	60,4	57,9	Bicycle
Moped	23,4	15,0	15,8	13,8	13,2	15,4	13,0	Moped
Motorno kolo	7,1	3,4	3,3	2,7	1,8	2,3	2,3	Motorcycle
Počitniška prikolica	2,9	2,0	1,7	2,2	1,4	1,3	1,6	Caravan
Motorni čoln	2,9	1,8	1,4	0,9	0,8	1,3	1,6	Motor boat
Telefon	...	75,4	85,9	88,1	89,4	91,7	91,1	Telephone
Mobilni telefon	65,9	Mobile telephone

ANKETA O PORABI ČASA / TIME USE SURVEY

14.5 Poraba časa oseb, starih 10 let ali več, po spolu, april 2000–marec 2001 - upoštevana je glavna aktivnost
Time use of people aged 10 and over, by sex, Slovenia, April 2000–March 2001 - counting primary activities

	Moški Men			Ženske Women			
	povprečen čas vseh anketiranih average time of all persons	delež dnevnikov share of diaries %	povprečen čas udeleženih ¹⁾ average time of participants ¹⁾	povprečen čas vseh anketiranih average time of all persons	delež dnevnikov share of diaries %	povprečen čas udeleženih ¹⁾ average time of participants ¹⁾	
SKUPAJ	24^h0'	2)	2)	24^h0'	2)	2)	TOTAL
Spanje	8 ^h 31'	100	8 ^h 31'	8 ^h 40'	100	8 ^h 40'	Sleeping
Uživanje obrokov	1 ^h 31'	99	1 ^h 31'	1 ^h 25'	99	1 ^h 26'	Eating
Osebna nega	1 ^h 19'	97	1 ^h 21'	1 ^h 16'	98	1 ^h 18'	Personal Care
Zaposlitev	3 ^h 13'	36	7 ^h 53'	2 ^h 13'	27	6 ^h 53'	Employment
Študij	43'	13	5 ^h 7'	42'	14	4 ^h 59'	Study
Skrb za gospodinjstvo in pomoč drugim gospodinjstvom	2 ^h 23'	79	3 ^h 0'	4 ^h 4'	94	4 ^h 20'	Household care and informal help to other households
Skrb za družino	11'	13	1 ^h 17'	27'	24	1 ^h 43'	Family care
Udeležba na prireditvah, verske aktivnosti	9'	12	1 ^h 32'	8'	13	1 ^h 18'	Participatory activities, religious activities
Kultura, šport, konjički	1 ^h 2'	46	2 ^h 18'	39'	41	1 ^h 39'	Culture, sport, hobbies
Družabno življenje	1 ^h 1'	61	1 ^h 44'	1 ^h 0'	65	1 ^h 34'	Social life
TV	2 ^h 12'	87	2 ^h 31'	1 ^h 50'	83	2 ^h 13'	TV
Drugi množični mediji	32'	43	1 ^h 11'	31'	44	1 ^h 8'	Other mass media
Pot, potovanje	1 ^h 11'	83	1 ^h 23'	1 ^h 1'	78	1 ^h 16'	Travelling
Drugo, nedoločeno	2'	6	32'	2'	7	33'	Other, unspecified

- 1) Povprečen čas udeleženih je čas, izračunan na podlagi dnevnikov tistih oseb, pri katerih se je aktivnost pojavila.
Average time is calculated on the basis of diaries of those persons who participated in an individual activity.
- 2) Podatek ne bi bil smiselen.
The figure would not be logical.

14.6 Poraba časa oseb, zaposlenih s polnim delovnim časom, po spolu, april 2000–marec 2001 - upoštevana je glavna aktivnost
Time use of full-time employed persons, by sex, Slovenia, April 2000–March 2001 - counting primary activities

	Moški Men			Ženske Women			
	povprečen čas vseh anketiranih average time of all persons	delež dnevnikov share of diaries %	povprečen čas udeleženih ¹⁾ average time of participants ¹⁾	povprečen čas vseh anketiranih average time of all persons	delež dnevnikov share of diaries %	povprečen čas udeleženih ¹⁾ average time of participants ¹⁾	
SKUPAJ	24^h0'	2)	2)	24^h0'	2)	2)	TOTAL
Spanje	8 ^h 03'	100	8 ^h 03'	8 ^h 04'	100	8 ^h 04'	Sleeping
Uživanje obrokov	1 ^h 24'	99	1 ^h 25'	1 ^h 18'	99	1 ^h 19'	Eating
Osebna nega	1 ^h 07'	98	1 ^h 9'	1 ^h 02'	98	1 ^h 4'	Personal Care
Zaposlitev	5 ^h 29'	57	8 ^h 8'	4 ^h 42'	51	7 ^h 29'	Employment
Študij	4'	3	2 ^h 23'	6'	4	2 ^h 42'	Study
Skrb za gospodinjstvo in pomoč drugim gospodinjstvom	2 ^h 5'	81	2 ^h 35'	3 ^h 34'	97	3 ^h 42'	Household care and informal help to other households
Skrb za družino	16'	18	1 ^h 19'	39'	33	1 ^h 46'	Family care
Udeležba na prireditvah, verske aktivnosti	7'	10	1 ^h 33'	7'	11	1 ^h 23'	Participatory activities, religious activities
Kultura, šport, konjički	45'	39	2 ^h 5'	30'	36	1 ^h 29'	Culture, sport, hobbies
Družabno življenje	56'	59	1 ^h 42'	53'	65	1 ^h 24'	Social life
TV	2 ^h 3'	86	2 ^h 21'	1 ^h 27'	81	1 ^h 48'	TV
Drugi množični mediji	21'	38	54'	22'	39	54'	Other mass media
Pot, potovanje	1 ^h 18'	90	1 ^h 24'	1 ^h 14'	88	1 ^h 21'	Travelling
Drugo, nedoločeno	2'	6	26'	2'	8	30'	Other, unspecified

- 1) Povprečen čas udeleženih je čas, izračunan na podlagi dnevnikov tistih oseb, pri katerih se je aktivnost pojavila.
Average time is calculated on the basis of diaries of those persons who participated in an individual activity.
- 2) Podatek ne bi bil smiselen.
The figure would not be logical.

14.7 Poraba časa dijakov in študentov, starih 15 let ali več, po spolu, april 2000–marec 2001 - upoštevana je glavna aktivnost
Time use of students aged 15 and over, by sex, Slovenia, April 2000–March 2001 - counting primary activities

	Moški Men			Ženske Women			
	povprečen čas vseh anketiranih average time of all persons	delež dnevnikov share of diaries %	povprečen čas udeleženih ¹⁾ average time of participants ¹⁾	povprečen čas vseh anketiranih average time of all persons	delež dnevnikov share of diaries %	povprečen čas udeleženih ¹⁾ average time of participants ¹⁾	
SKUPAJ	24^h0'	2)	2)	24^h0'	2)	2)	TOTAL
Spanje	9 ^h 0'	100	9 ^h 0'	8 ^h 56'	100	8 ^h 56'	Sleeping
Uživanje obrokov	1 ^h 14'	100	1 ^h 14'	1 ^h 14'	99	1 ^h 15'	Eating
Osebna nega	59'	96	1 ^h 2'	1 ^h 10'	98	1 ^h 13'	Personal Care
Zaposlitev	30'	8	6 ^h 31'	21'	7	4 ^h 49'	Employment
Študij	3 ^h 56'	62	5 ^h 40'	3 ^h 56'	63	5 ^h 38'	Study
Skrb za gospodinjstvo in pomoč drugim gospodinjstvom	1 ^h 14'	68	1 ^h 49'	1 ^h 28'	84	1 ^h 48'	Household care and informal help to other households
Skrb za družino	1'	3	52'	6'	6	1 ^h 43'	Family care
Udeležba na prireditvah, verske aktivnosti	13'	14	2 ^h 6'	10'	14	1 ^h 17'	Participatory activities, religious activities
Kultura, šport, konjički	1 ^h 29'	62	2 ^h 27'	1 ^h 0'	54	1 ^h 58'	Culture, sport, hobbies
Družabno življenje	1 ^h 22'	68	2 ^h 9'	1 ^h 37'	77	2 ^h 10'	Social life
TV	2 ^h 1'	82	2 ^h 25'	1 ^h 54'	80	2 ^h 24'	TV
Drugi množični mediji	25'	37	1 h 5'	35'	47	1 ^h 14'	Other mass media
Pot, potovanje	1 ^h 35'	89	1 ^h 45'	1 ^h 30'	86	1 ^h 43'	Travelling
Drugo, nedoločeno	1'	6	23'	3'	7	37'	Other, unspecified

1) Povprečen čas udeleženih je čas, izračunan na podlagi dnevnikov tistih oseb, pri katerih se je aktivnost pojavila.
Average time is calculated on the basis of diaries of those persons who participated in an individual activity.

2) Podatek ne bi bil smiselen.
The figure would not be logical.

14.8 Poraba časa upokojenih oseb, po spolu, april 2000–marec 2001 - upoštevana je glavna aktivnost
Time use of retired persons, by sex, Slovenia, April 2000–March 2001 - counting primary activities

	Moški Men			Ženske Women			
	povprečen čas vseh anketiranih average time of all persons	delež dnevnikov share of diaries %	povprečen čas udeleženih ¹⁾ average time of participants ¹⁾	povprečen čas vseh anketiranih average time of all persons	delež dnevnikov share of diaries %	povprečen čas udeleženih ¹⁾ average time of participants ¹⁾	
SKUPAJ	24^h0'	2)	2)	24^h0'	2)	2)	TOTAL
Spanje	8 ^h 59'	100	8 ^h 59'	9 ^h 7'	100	9 ^h 7'	Sleeping
Uživanje obrokov	1 ^h 51'	100	1 ^h 51'	1 ^h 37'	100	1 ^h 38'	Eating
Osebna nega	2 h 8'	99	2 ^h 9'	1 ^h 47'	98	1 ^h 49'	Personal Care
Zaposlitev	16'	6	4 ^h 51'	7'	4	3 ^h 51'	Employment
Študij	0'	0	.	0'	1	.	Study
Skrb za gospodinjstvo in pomoč drugim gospodinjstvom	3 ^h 36'	87	4 ^h 2'	5 ^h 30'	97	5 ^h 40'	Household care and informal help to other households
Skrb za družino	7'	10	1 ^h 17'	15'	15	1 ^h 37'	Family care
Udeležba na prireditvah, verske aktivnosti	8'	14	1 ^h 22'	9'	16	1 ^h 8'	Participatory activities, religious activities
Kultura, šport, konjički	1 ^h 2'	48	2 ^h 0'	35'	41	1 ^h 25'	Culture, sport, hobbies
Družabno življenje	1 h 0'	64	1 ^h 37'	57'	63	1 ^h 31'	Social life
TV	2 ^h 55'	91	3 ^h 9'	2 ^h 25'	88	2 ^h 44'	TV
Drugi množični mediji	1 ^h 7'	64	1 ^h 36'	47'	54	1 ^h 24'	Other mass media
Pot, potovanje	49'	68	1 ^h 10'	40'	64	1 ^h 1'	Travelling
Drugo, nedoločeno	2'	5	44'	2'	6	41'	Other, unspecified

1) Povprečen čas udeleženih je čas, izračunan na podlagi dnevnikov tistih oseb, pri katerih se je aktivnost pojavila.
Average time is calculated on the basis of diaries of those persons who participated in an individual activity.

2) Podatek ne bi bil smiselen.
The figure would not be logical.

14.9 Poraba časa oseb, starih 10 let ali več, po starosti, april 2000–marec 2001 - upoštevana je glavna aktivnost
Time use of people aged 10 or over, by age, Slovenia, April 2000–March 2001 - counting primary activities

	Starostne skupine (leta) Age groups (years)									
	10–14	15–19	20–24	25–34	35–44	45–54	55–64	65–74	75 +	
SKUPAJ	24^h0'	24^h0'	24^h0'	24^h0'	24^h0'	24^h0'	24^h0'	24^h0'	24^h0'	TOTAL
Spanje	9 ^h 49'	9 ^h 8'	8 ^h 42'	8 ^h 6'	8 ^h 8'	8 ^h 5'	8 ^h 39'	8 ^h 52'	9 ^h 58'	Sleeping
Uživanje obrokov	1 ^h 13'	1 ^h 13'	1 ^h 21'	1 ^h 23'	1 ^h 25'	1 ^h 27'	1 ^h 42'	1 ^h 44'	1 ^h 43'	Eating
Osebna nega	5 ^h 8'	1 ^h 4'	1 ^h 5'	1 ^h 2'	1 ^h 5'	1 ^h 13'	1 ^h 28'	1 ^h 51'	2 ^h 45'	Personal Care
Zaposlitev	4'	46'	2 ^h 40'	4 ^h 26'	4 ^h 49'	3 ^h 56'	1 ^h 14'	40'	10'	Employment
Študij	3 ^h 41'	3 ^h 34'	1 ^h 29'	16'	3'	2'	0'	0'	0'	Study
Skrb za gospodinjstvo in pomoč drugim gospodinjstvom	57'	1 ^h 18'	1 ^h 57'	2 ^h 42'	3 ^h 20'	3 ^h 52'	5 ^h 2'	4 ^h 50'	3 ^h 40'	Household care and informal help to other households
Skrb za družino	5'	4'	16'	56'	24'	7'	13'	12'	4'	Family care
Udeležba na prireditvah, verske aktivnosti	11'	10'	10'	8'	6'	7'	10'	9'	10'	Participatory activities, religious activities
Kultura, šport, konjički	2 ^h 6'	1 ^h 8'	1 ^h 6'	47'	33'	39'	45'	43'	32'	Culture, sport, hobbies
Družabno življenje	55'	1 ^h 32'	1 ^h 30'	1 ^h 0'	51'	51'	56'	54'	52'	Social life
TV	2 ^h 22'	2 ^h 0'	1 ^h 49'	1 ^h 36'	1 ^h 45'	2 ^h 3'	2 ^h 18'	2 ^h 30'	2 ^h 28'	TV
Drugi množični mediji	29'	28'	24'	18'	20'	31'	40'	53'	1 ^h 7'	Other mass media
Pot, potovanje	1 ^h 8'	1 ^h 33'	1 ^h 29'	1 ^h 18'	1 ^h 10'	1 ^h 4'	50'	39'	29'	Travelling
Drugo, nedoločeno	2'	2'	2'	2'	2'	2'	2'	3'	1'	Other, unspecified

14.10 Poraba časa za prostočasne aktivnosti, osebe stare 10 let ali več, po spolu in vrsti dneva, april 2000–marec 2001
Time use for spare time, persons aged 10 or over by sex and type of the day, April 2000–March 2001

	Moški Men		Ženske Women		
	delovni dan weekday	sobota, nedelja Saturday, Sunday	delovni dan weekday	sobota, nedelja Saturday, Sunday	
SKUPAJ	4^h37'	7^h0'	3^h54'	5^h43'	TOTAL
Gledanje televizije	2 ^h 4'	2 ^h 35'	1 ^h 45'	2 ^h 2'	Television
Branje	23'	22'	23'	22'	Reading
Druženje z družino in pogovarjanje	41'	1 ^h 19'	39'	1 ^h 10'	Socialising with family and talking
Šport - rekreacija, produktivna vadba (lov, ribolov, nabiranje gob ipd.)	32'	57'	24'	40'	Sport - recreation, productive exercise (hunting, fishing, picking mushroom, etc.)
Konjički in igre	17'	25'	7'	10'	Hobbies, games
Udeležba na prireditvah, verske aktivnosti	6'	18'	5'	18'	Participatory activities, religious activities
Drugo	34'	1 ^h 4'	31'	1 ^h 1'	Other

CENE PRICES

METODOLOŠKA POJASNILA METHODOLOGICAL EXPLANATIONS

- 15.1 Indeksi cen
Price indices
- 15.2 Indeksi cen
Price indices
- 15.3 Indeksi cen industrijskih proizvodov pri proizvajalcih po dejavnosti
Producer price indices of manufactured goods by activity
- 15.4 Indeksi cen življenjskih potrebščin po COICOP / HICP
Consumer price indices by COICOP / HICP
- 15.5 Indeksi cen življenjskih potrebščin
Consumer price indices
- 15.6 Indeksi cen na drobno
Retail price indices
- 15.7 Indeksi cen gostinskih storitev
Catering price indices
- 15.8 Povprečne drobnoprodajne cene
Average retail prices
- 15.9 Povprečne drobnoprodajne cene v izbranih naseljih, 2001
Average retail prices in selected settlements, 2001

15. CENE

METODOLOŠKA POJASNILA

Viri in metode zbiranja podatkov

Cene na drobno ali drobnoprodajne cene (kmetijskih pridelkov, industrijskih proizvodov in storitev) ter cene gostinskih storitev zbirajo opazovalci cen v stalno določenih krajih (Kopru, Ljubljani, Mariboru in Novem mestu), na stalnih prodajnih mestih in v stalno določenih razdobjih. Cene kmetijskih pridelkov zbirajo dvakrat mesečno, vse druge pa enkrat mesečno.

Proizvajalčeve cene določenih industrijskih proizvodov zbiramo mesečno z vprašalniki pri izbranih industrijskih in drugih podjetjih.

Zajetje

Drobnoprodajne cene spremljamo za okoli 540 izdelkov in storitev v 4 izbranih mestnih naseljih na okoli 500 prodajnih mestih. Tako zberemo skupno okrog 9 000 drobnoprodajnih cen. Te cene so osnova za izračun indeksa cen na drobno in indeksa cen življenjskih potrebščin.

Proizvajalčeve cene industrijskih proizvodov spremljamo za približno 850 industrijskih proizvodov v okoli 300 izbranih podjetjih. Te cene so osnova za izračun indeksa cen industrijskih proizvodov pri proizvajalcih.

Cene gostinskih storitev spremljamo v 27 gostinskih podjetjih v 4 izbranih mestnih naseljih, in sicer za okoli 60 vrst gostinskih storitev. Cene teh storitev so osnova za izračun indeksa cen gostinskih storitev, del njih pa tudi za izračun indeksa cen življenjskih potrebščin.

Definicije in pojasnila

Drobnoprodajna cena je končna prodajna cena, ki jo plačajo potrošniki za nakup izdelkov ali storitev široke porabe. Vsebuje torej tudi predpisan davek in preostale dajatve.

Indeksi cen so izračunani po (modificirani) Laspeyresovi formuli na osnovi cen predmetov in storitev ter njihovih uteži (ponderjev). Uteži predstavljajo relativne deleže izdelkov in storitev v skupni vrednosti vseh opazovanih izdelkov in storitev in tako določajo relativno pomembnost (težo) spremembe cene posameznega izmed njih glede na skupno spremembo cen. Uteži spreminjamo praviloma najmanj na vsakih pet let oziroma pri indeksu cen življenjskih potrebščin po novem vsako leto.

Indeks cen življenjskih potrebščin meri spremembe drobnoprodajnih cen izdelkov in storitev glede na sestavo izdatkov, ki jih individualna rezidenčna gospodinjstva namenjajo za končno porabo. **Ponderiranje (uteževanje)** temelji od leta 2001 na podatkih o sestavi in vrsti izdatkov za življenjske potrebščine iz ankete o porabi v gospodinjstvih za leti 1997, 1998 in 1999. Nove uteži so preračunane na cene iz decembra 2000, ki je tudi referenčno cenovno obdobje.

Od leta 1997 razvrščamo proizvode in računamo indekse cen življenjskih potrebščin po novi klasifikaciji individualne porabe sredstev (COICOP/HICP). Proizvodi pa so po namenu razvrščeni tudi po stari nacionalni klasifikaciji blaga in storitev v 8 skupin.

Indeks cen na drobno je indeks, ki kaže spremembe drobnoprodajnih cen izdelkov in storitev z vidika strukture prodaje le-teh na domačem trgu ne glede na namen njihove nadaljnje uporabe in ne glede na vrsto potrošnika. **Ponderiranje** temelji na podatkih o strukturi vrednosti prodaje pridelkov, izdelkov in storitev v prodaji na drobno. Nazadnje je bilo spremenjeno v letu 1997 na podlagi podatkov iz leta 1994.

Najpomembnejša razlika med indeksom cen na drobno in indeksom cen življenjskih potrebščin je ponderacijska shema. Obstajajo še manjše razlike glede zajema izdelkov in storitev. Tako npr. indeks cen življenjskih potrebščin ne zajema izdelkov, ki niso namenjeni končni porabi (npr. določeni predstavniki, ki so namenjeni za reprodukcijske namene), upoštevani pa so v indeksu cen na drobno. Hkrati pa so upoštevane nekatere storitve, ki niso vključene v izračun indeksa cen na drobno (npr. hrana in pijača v gostinstvu).

Indeks cen industrijskih proizvodov pri proizvajalcih je indeks, ki meri spremembe cen industrijskih proizvodov, ki jih proizvajalci v Sloveniji prodajo na domačem trgu. **Cena industrijskih proizvodov pri proizvajalcu** je tista, po kateri podjetje proda svoj proizvod v največjih

PRICES

METHODOLOGICAL EXPLANATIONS

Sources and methods of data collection

Retail prices (of agricultural products, industrial products and services) and prices of catering services are collected in fixed locations (Koper, Ljubljana, Maribor and Novo mesto), at fixed outlets and in regular periods within each month. With the exception of retail prices of agricultural products, which are collected twice per month, the other prices are collected monthly.

Producer prices of certain manufactured goods are collected monthly via questionnaires at selected industrial and other enterprises.

Coverage

Retail prices are monitored for about 540 articles and services in 4 selected urban settlements. We monitor retail prices in about 500 sales outlets and get a total of about 9,000 prices. These prices are the basis for calculating the retail price index and the consumer price index.

Producer prices of manufactured goods are monitored for about 850 industrial products in about 300 selected enterprises. These prices are the basis for calculating the producer price index of manufactured goods.

Prices of catering services are monitored in 27 catering enterprises in 4 selected urban settlements. The list of catering services comprises about 60 kinds of services. These prices are the basis for calculating the catering price index.

Definitions and explanations

Retail price is the final selling price which customers pay to purchase a product or a service. It includes the prescribed tax as well as all other duties.

The price indices are calculated by using the (modified) Laspeyres formula on the basis of prices of goods and services and their weights. These weights represent relative shares of goods and services in the common value of all monitored goods and services. In this way they determine the relative importance or impact of the change in price of any product or service on the total change. By rule, weights are changed at least every five years. Weights for the consumer price index are now changed every year.

Consumer prices index measures changes in the level of retail prices of goods and services from the point of view of the expenditure structure, which individual residential households intend for final consumption. Since 2001 weighting has been based on data on the structure of expenditure for consumer goods from the 1997, 1998 and 1999. Family Budget Surveys. New weights are recalculated to December 2000 prices, which is also the price base period.

Since 1997 we have been using COICOP/HICP (Classification of Individual Consumption by Purpose) for classifying products and calculating indices. Products are also classified by end use by the old National Classification of Goods and Services into eight groups.

Retail price index is the index which indicates the changes of retail prices of goods and services from the point of view of the sales structure of these on the domestic market, irrespective of both the purpose of their further use and the type of consumer. Weighting is based on data on the value structure of sale of products and services in retail sale. Its last revision was made in 1997 on the basis of 1994 data.

The most important difference between the retail price index and the consumer price index is the weighting scheme. There are some minor differences in view of coverage of goods and services as well. For instance: the consumer price index does not cover the goods which are not intended for final consumption (e.g. certain representatives for breeding purposes in agriculture), but these are included in the monitoring of retail prices. On the other hand, there are included some services which are not covered in the monitoring of the retail price index (e.g. food and drinks in catering), are also included.

Producer price index of manufactured goods is the index which measures changes in prices of manufactured goods which are produced and sold in Slovenia. Producer prices of manufactured goods are prices at which factories sell their products in largest quan-

količinah na domačem trgu franko tovarna. V njej niso upoštevani davek na dodano vrednost, rabati in trgovski popusti. **Ponderiranje** temelji na podatkih o strukturi vrednosti prodaje industrijskih proizvodov na domačem trgu iz leta 1998. Osnovni vir podatkov za ponderje je letno poročilo industrije - IND-21. Pri oblikovanju ponderjev za ravni oddelkov so podatki o vrednosti prodaje, dobljeni na podlagi IND-21, korigirani, in sicer tako, da so povečani za ocenjeno vrednost prodaje nezajetih enot in zmanjšani za izvoz. Uteži pri indeksu cen industrijskih proizvodov spreminjamo po novem vsako leto.

Indeks cen gostinskih storitev meri spremembe v ravni končnih cen gostinskih storitev z vidika strukture njihove prodaje na domačem trgu. **Cena gostinskih storitev** je cena, po kateri gostinski objekti zaračunavajo svoje storitve porabnikom na podlagi jedilnega lista oziroma cenika prenočitev. Cena prenočišča zajema tudi vse druge pripadajoče stroške: prijavo in odjavo, ogrevanje sob. **Ponderiranje** temelji na podatkih o vrednostnem prometu hrane, pijač in prenočitev v gostinstvu v Sloveniji.

Objavljanje

Mesečno:	Statistične informacije. Cene Nekateri pomembnejši podatki o Republiki Sloveniji Mesečni statistični pregled Republike Slovenije
Četrtno:	CESTAT Statistical Bulletin
Letno:	Slovenija v številkah Statistični letopis Republike Slovenije

*ties on the domestic market - ex works. Prices do not include VAT (value added tax), rebates and discounts. **Weighting** is based on data of the 1998 structure of sales value of manufactured goods on the domestic market. The basic source of data is IND-21 annual industry report. In designing the weights at the class level, IND-21 sales value data are corrected by being enlarged by the estimated sales value uncovered units and reduced by exports. Weights for the producer price index are now changed every year.*

***Catering price index** measures the changes in the level of final prices of catering services from the point of view of the structure of their sale on the domestic market. **Prices of catering services** are prices upon which the catering enterprises charge their customers for their services on the basis of the menu or price list for overnight stays. The latter comprises all other costs that are included as well: registration, heating of rooms. **Weighting** is based on data regarding the value of turnover with food, drinks and overnight stays in catering in Slovenia.*

Publishing

Monthly:	Rapid Reports. Prices Some Important Data on the Republic of Slovenia Monthly Statistical Review of the Republic of Slovenia
Quarterly:	CESTAT Statistical Bulletin
Annually:	Slovenija in Figures Statistical Yearbook of the Republic of Slovenia

15.1 Indeksi cen¹⁾
Price indices¹⁾

	1991	1992	1993	1994	1995	1996	1997	1998	1999	2000	2001	
Indeksi cen industrijskih proizvodov pri proizvajalcih	100,0	315,7	383,9	451,8	509,7	544,3	577,5	612,2	625,1	672,6	732,4	<i>Producer price indices of manufactured goods</i>
	31,7	100,0	121,6	143,1	161,4	172,4	182,9	193,9	198,0	213,0	232,0	
	26,1	82,2	100,0	117,7	132,8	141,8	150,5	159,5	162,8	175,2	190,8	
	22,1	69,9	85,0	100,0	112,8	120,5	127,8	135,5	138,3	148,9	162,1	
	19,6	61,9	75,3	88,7	100,0	106,8	113,3	120,1	122,6	132,0	143,7	
	18,4	58,0	70,5	83,0	93,6	100,0	106,1	112,5	114,8	123,6	134,6	
	17,3	54,7	66,5	78,2	88,3	94,3	100,0	106,0	108,2	116,5	126,8	
	16,3	51,6	62,7	73,8	83,3	88,9	94,3	100,0	102,1	109,9	119,6	
	16,0	50,5	61,4	72,3	81,5	87,1	92,4	97,9	100,0	107,6	117,2	
	14,9	47,0	57,1	67,2	75,8	80,9	85,9	91,0	92,9	100,0	108,9	
13,7	43,1	52,4	61,7	69,6	74,3	78,9	83,6	85,3	91,8	100,0		
Indeksi cen življenjskih potrebščin	100,0	307,3	408,4	494,2	560,9	616,4	668,2	721,0	765,0	833,0	903,0	<i>Consumer price indices</i>
	32,5	100,0	132,9	160,8	182,5	200,6	217,4	234,6	248,9	271,1	293,9	
	24,5	75,2	100,0	121,0	137,3	150,9	163,6	176,6	187,3	204,0	221,1	
	20,2	62,2	82,6	100,0	113,5	124,7	135,2	145,9	154,8	168,6	182,7	
	17,8	54,8	72,8	88,1	100,0	109,9	119,1	128,5	136,4	148,5	161,0	
	16,2	49,9	66,3	80,2	91,0	100,0	108,4	117,0	124,1	135,1	146,5	
	15,0	46,0	61,1	74,0	83,9	92,3	100,0	107,9	114,5	124,7	135,1	
	13,9	42,6	56,7	68,5	77,8	85,5	92,7	100,0	106,1	115,5	125,3	
	13,1	40,2	53,4	64,6	73,3	80,6	87,4	94,3	100,0	108,9	118,1	
	12,0	36,9	49,0	59,3	67,3	74,0	80,2	86,6	91,8	100,0	108,4	
11,1	34,0	45,2	54,7	62,1	68,3	74,0	79,8	84,7	92,3	100,0		
Indeksi cen na drobno	100,0	301,3	398,6	477,6	537,7	589,9	643,6	698,9	745,0	826,3	903,9	<i>Retail price indices</i>
	33,2	100,0	132,3	158,5	178,5	195,8	213,6	232,0	247,3	274,2	300,0	
	25,1	75,6	100,0	119,8	134,9	148,0	161,4	175,3	186,9	207,3	226,7	
	20,9	63,1	83,5	100,0	112,6	123,5	134,8	146,4	156,0	173,0	189,3	
	18,6	56,0	74,1	88,8	100,0	109,7	119,7	130,0	138,6	153,7	168,1	
	17,0	51,1	67,6	81,0	91,2	100,0	109,1	118,5	126,3	140,1	153,2	
	15,6	46,8	61,9	74,2	83,6	91,7	100,0	108,6	115,8	128,4	140,5	
	14,3	43,1	57,0	68,3	76,9	84,4	92,1	100,0	106,6	118,2	129,3	
	13,4	40,4	53,5	64,1	72,2	79,2	86,4	93,8	100,0	110,9	121,3	
	12,1	36,5	48,2	57,8	65,1	71,4	77,9	84,6	90,2	100,0	109,4	
11,1	33,3	44,1	52,8	59,5	65,3	71,2	77,3	82,4	91,4	100,0		
Indeksi cen gostinskih storitev	100,0	306,7	473,9	630,7	771,3	858,5	930,6	1006,9	1047,2	1092,2	1150,1	<i>Catering price indices</i>
	32,6	100,0	154,5	205,6	251,5	279,9	303,4	328,3	341,4	356,1	375,0	
	21,1	64,7	100,0	133,1	162,8	181,2	196,4	212,5	221,0	230,5	242,7	
	15,9	48,6	75,1	100,0	122,3	136,1	147,6	159,7	166,0	173,2	182,4	
	13,0	39,8	61,4	81,8	100,0	111,3	120,7	130,5	135,8	141,6	149,1	
	11,7	35,7	55,2	73,5	89,9	100,0	108,4	117,3	122,0	127,2	134,0	
	10,8	33,0	50,9	67,8	82,9	92,3	100,0	108,2	112,5	117,4	123,6	
	9,9	30,5	47,1	62,6	76,6	85,3	92,4	100,0	104,0	108,5	114,2	
	9,6	29,3	45,2	60,2	73,7	82,0	88,9	96,2	100,0	104,3	109,8	
	9,2	28,1	43,4	57,8	70,6	78,6	85,2	92,2	95,9	100,0	105,3	
8,7	26,7	41,2	54,8	67,1	74,6	80,9	87,6	91,1	95,0	100,0		

1) Podatke beremo samo vodoravno.
The tables are to be read only horizontally.

15.2 Indeksi cen
Price indices

povprečje predhodnega leta = 100 / average of the previous year = 100

	Cene industrijskih proizvodov pri proizvajalcih <i>Producer prices of manufactured goods</i>	Cene življenjskih potrebščin <i>Consumer prices</i>	Cene na drobno <i>Retail prices</i>	Cene gostinskih storitev <i>Prices of catering services</i>
1953	96,7	105,6	102,0	121,9
1954	97,8	101,4	101,6	105,7
1955	102,2	109,1	110,2	105,4
1956	100,0	103,4	104,8	107,2
1957	101,1	104,7	102,7	116,4
1958	102,2	104,2	103,5	109,4
1959	98,9	103,4	102,8	102,5
1960	103,7	110,3	108,2	113,2
1961	103,8	109,3	109,5	128,9
1962	101,6	114,4	109,2	113,1
1963	101,5	107,5	105,6	108,9
1964	104,5	110,0	110,3	115,3
1965	116,9	131,5	128,0	127,9
1966	111,1	123,0	123,1	128,7
1967	102,7	107,8	106,6	114,5
1968	101,7	105,4	103,9	106,2
1969	103,2	110,5	108,9	108,6
1970	111,6	111,3	111,4	116,0
1971	115,9	114,8	114,3	117,5
1972	108,0	117,3	115,5	120,1
1973	113,2	120,0	118,2	122,4
1974	133,8	124,3	127,2	119,9
1975	127,3	126,0	126,0	123,2
1976	105,2	113,1	109,5	114,6
1977	108,8	114,6	113,3	115,0
1978	110,6	115,8	114,2	120,3
1979	114,7	124,0	124,9	121,6
1980	128,8	129,8	130,9	127,4
1981	142,5	142,6	145,1	134,7
1982	123,1	130,1	129,0	126,8
1983	130,6	140,3	140,4	134,7
1984	161,2	153,7	155,2	146,6
1985	194,8	179,4	179,3	193,8
1986	183,7	195,9	193,1	220,5
1987	206,4	231,9	230,6	229,4
1988	306,4	299,6	302,2	292,2
1989	1513,3	1385,3	1406,0	1485,2
1990	490,4	651,6	649,7	588,4
1991	224,1	215,0	217,7	207,0
1992	315,7	307,3	301,3	306,7
1993	121,6	132,9	132,3	154,5
1994	117,7	121,0	119,8	133,1
1995	112,8	113,5	112,6	122,3
1996	106,8	109,9	109,7	111,3
1997	106,1	108,4	109,1	108,4
1998	106,0	107,9	108,6	108,2
1999	102,1	106,1	106,6	104,0
2000	107,6	108,9	110,9	104,3
2001	108,9	108,4	109,4	105,3

15.3 Indeksi cen industrijskih proizvodov pri proizvajalcih po dejavnosti
Producer price indices of manufactured goods by activity

poprečje predhodnega leta = 100 / average of the previous year = 100

	1997	1998	1999	2000	2001	
SKUPAJ	106,1	106,0	102,1	107,6	108,9	TOTAL
Dejavnosti po namenu porabe proizvodov						Main industrial groups
A Proizvodi za vmesno porabo						A Intermediate goods industries
AE Energenti	111,6	104,0	97,9	115,3	104,5	AE Energy related industries
AI Surovine	103,0	104,2	100,6	107,2	110,2	AI Intermediate goods industries (except energy)
B Proizvodi za investicije	101,3	102,6	104,5	104,6	103,9	B Capital goods industries
C Proizvodi za široko porabo	107,9	108,3	103,6	106,7	109,6	C Consumer goods industries
CD Trajni proizvodi za široko porabo	104,1	104,4	101,2	102,8	105,6	CD Durable consumer goods industries
CN Netrajni proizvodi za široko porabo	108,5	108,7	103,9	107,3	109,9	CN Non-durable consumer goods industries
Po področjih, podpodročjih in oddelkih dejavnosti						By sections, subsections and divisions of activities
A Kmetijstvo, lov, gozdarstvo	102,9	104,4	100,9	102,1	105,1	A Agriculture, hunting and forestry
Gozdarstvo	102,9	104,4	100,9	102,1	105,1	Forestry
C Rudarstvo	105,5	105,3	103,2	102,7	101,8	C Mining and quarrying
CA Pri. energetskih surovin	103,8	104,9	103,7	101,4	100,3	CA Mining and quarrying of energy materials
Pri. črnega, rjavega premoga, lignita, šote	103,8	104,9	103,7	101,4	100,3	Mining of coal, lignite and peat
CB Pri. rud in kamnin, razen energetskih	111,0	106,6	102,0	106,5	106,0	CB Mining and quarrying, except energy materials
Pri. dr. rudnin in kamnin	111,0	106,6	102,0	106,5	106,0	Mining and quarrying
D Predelovalne dejavnosti	105,6	105,7	102,7	108,3	109,9	D Manufacturing
DA Pro. hrane, pijač, krmil in tobač. izd.	110,2	108,4	103,1	106,5	111,7	DA Mfr of food, beverages, animal feeds and tobacco products
Pro. hrane, pijač in krmil	109,9	108,2	102,9	106,7	111,9	Mfr of food, beverages and animal feeds
Pro. tobačnih izd.	116,2	110,5	108,8	103,9	107,2	Mfr of tobacco products
DB Pro. tekstilij; tekstilnih, krznenih izd.	107,3	107,1	103,1	106,7	109,0	DB Mfr of textiles, textile and fur products
Pro. tekstilij	103,5	108,4	104,0	107,5	113,5	Mfr of textiles
Pro. oblačil; strojenje, dodelava krzna	111,1	106,0	102,4	106,1	102,4	Mfr of clothes; tanning and treatment of fur
DC Pro. usnja, usnjenih izd.	102,2	103,1	105,3	111,4	102,2	DC Mfr of leather and leather products
Pro. usnja, usnjenih izd.	102,2	103,1	105,3	111,4	102,2	Mfr of leather and leather products
DD Obdelava in predelava lesa	100,8	103,2	102,4	102,9	106,0	DD Mfr of wood and wood products
Obdelava in predelava lesa	100,8	103,2	102,4	102,9	106,0	Mfr of wood and wood products
DE Pro. vlaknin, papirja; založništvo, tiskar.	100,6	103,1	100,2	111,1	106,8	DE Mfr of pulp and paper; publishing and printing
Pro. vlaknin, papirja ter izd. iz njih	99,0	103,6	99,0	114,0	103,8	Mfr of pulp, paper and paper products
Založništvo, tiskarstvo	104,4	102,2	102,7	104,7	108,2	Publishing and printing
DF Pro. koksa, naftnih deriv., jedr. goriva	117,7	76,7	104,5	211,9	136,6	DF Mfr of coke, petroleum products and nuclear fuel
Pro. koksa, naftnih deriv., jedrskega goriva	117,7	76,7	104,5	211,9	136,6	Mfr of coke, petroleum products and nuclear fuel
DG Pro. kemikalij, kemičnih izd., umetnih vl.	102,9	114,6	108,4	109,3	108,7	DG Mfr of chemicals, chemical products and man-made fibres
Pro. kemikalij, kemičnih izd., umetnih vl.	102,9	114,6	108,4	109,3	108,7	Mfr of chemicals, chemical products and man-made fibres
DH Pro. izd. iz gume in plastičnih mas	101,1	99,5	100,7	104,8	112,9	DH Mfr of rubber and plastic products
Pro. izd. iz gume in plastičnih mas	101,1	99,5	100,7	104,8	112,9	Mfr of rubber and plastic products
DI Pro. dr. nekovinskih mineralnih izd.	106,0	104,6	102,8	106,8	109,9	DI Mfr of other non-metal mineral products
Pro. dr. nekovinskih mineralnih izd.	106,0	104,6	102,8	106,8	109,9	Mfr of other non-metal mineral products
DJ Pro. kovin in kovinskih izd.	105,2	105,5	96,9	108,0	112,1	DJ Mfr of metals and metal products
Proizvodnja kovin	106,7	105,3	93,9	111,4	121,5	Mfr of metals
Pro. kovinskih izd., brez strojev, naprav	102,5	105,8	102,2	102,6	103,8	Mfr of metal products, except machinery and equipment
DK Pro. strojev in naprav	102,4	105,1	101,2	102,1	105,1	DK Mfr of machinery and equipment
Pro. strojev in naprav	102,4	105,1	101,2	102,1	105,1	Mfr of machinery and equipment
DL Pro. električne, optične opreme	99,7	99,2	100,8	102,8	102,7	DL Mfr of electrical and optical equipment
Pro. el. strojev in aparatov	102,3	100,4	99,1	104,0	104,3	Mfr of electrical machinery
Pro. RTV, komunikacijskih aparatov, opreme ter	97,0	98,1	102,6	101,6	100,8	Mfr of TV and radio sets, and equipment, and
Pro. medicin., finomehan, optičnih instr.						Mfr of medical, precision and optical instruments
DM Pro. vozil in plovil	101,2	102,9	106,0	105,4	105,3	DM Mfr of transport equipment
Pro. mot. vozil, prikolic, polprikolic ter	101,2	102,9	106,0	105,4	105,3	Mfr of motor vehicles and trailers, and
Pro. dr. vozil in plovil						Mfr of other transport equipment
DN Pro. pohištva; dr. pred. dej.; reciklaža	105,6	106,2	103,3	103,9	106,6	DN Mfr of furniture; manufacture n.e.c.; recycling
Pro. pohištva; dr. predelovalne dej.	105,6	106,2	103,3	103,9	106,6	Mfr of furniture; manufacture n.e.c.
E Oskrba z elektriko, plinom, vodo	114,8	111,5	93,6	102,2	103,4	E Electricity, Gas and water supply
Oskrba z elektriko, plinom, paro, toplo vodo	114,8	111,5	93,6	102,2	103,4	Electricity, gas, steam and hot water supply
SKUPAJ C, D, E	106,2	106,1	102,2	107,8	108,9	TOTAL C, D, E
A Proizvodi za vmesno porabo	105,1	104,2	100,0	109,4	109,6	A Intermediate goods industries
AE Energenti	111,6	104,0	97,9	115,3	104,5	AE Energy related industries
AI Surovine	103,0	104,3	100,6	107,5	110,4	AI Intermediate goods industries (except energy)
B Proizvodi za investicije	101,3	102,6	104,5	104,6	103,9	B Capital goods industries
C Proizvodi za široko porabo	107,9	108,3	103,6	106,7	109,6	C Consumer goods industries
CD Trajni proizvodi za široko porabo	104,1	104,4	101,2	102,8	105,6	CD Durable consumer goods industries
CN Netrajni proizvodi za široko porabo	108,5	108,7	103,9	107,3	109,9	CN Non-durable consumer goods industries

15.4 Indeksi cen življenjskih potrebščin po COICOP / HICP
Consumer price indices by COICOP / HICP

poprečje predhodnega leta = 100 / average of the previous year = 100

	1997	1998	1999	2000	2001	
SKUPAJ	108,4	107,9	106,1	108,9	108,4	TOTAL
Hrana in brezalkoholne pijače	108,5	108,2	103,7	105,5	109,2	Food and non-alcoholic beverages
Hrana	108,6	108,4	103,8	106,1	109,8	Food
Kruh in drugi izdelki iz žit	110,6	110,7	108,1	113,3	113,4	Bread and cereals
Meso	106,8	104,6	103,6	106,2	113,4	Meat
Ribe	118,4	109,3	104,0	104,2	110,8	Fish
Mleko, mlečni izdelki in jajca	112,9	108,4	102,8	108,6	104,5	Milk, cheese and eggs
Olje in maščoba	106,1	114,5	101,7	102,0	102,4	Oils and fats
Sadje, sveže in predelano	110,3	110,3	100,0	98,0	112,8	Fruit
Zelenjava, sveža in predelana	103,5	111,7	101,4	105,4	105,9	Vegetables
Sladkor in konditorski izdelki	108,0	107,9	105,6	103,0	105,2	Sugar, jam chocolate and confectionery
Drugi prehrabeni izdelki	107,3	108,4	106,2	101,9	103,8	Food products n.e.c.
Brezalkoholne pijače	107,8	107,5	104,0	100,3	103,8	Non-alcoholic beverages
Kava, čaj in kakav	108,4	103,4	101,0	99,4	101,7	Coffee, tea and cocoa
Gazirane in negazirane pijače	107,5	110,0	105,8	100,8	104,9	Mineral waters, soft drinks and juices
Alkoholne pijače in tobak	110,7	108,5	107,0	104,3	107,6	Alcoholic beverages and tobacco
Alkoholne pijače	111,0	106,7	103,1	99,8	106,2	Alcoholic beverages
Žgane pijače	104,8	104,5	94,8	87,2	111,8	Spirits
Vino	108,7	101,5	102,0	102,7	102,5	Wine
Pivo	114,9	111,7	106,0	100,0	107,6	Beer
Tobačni izdelki	110,5	110,3	111,0	108,0	108,6	Tobacco
Obleka in obutev	106,2	105,8	106,7	106,9	101,9	Clothing and footwear
Obleka in storitve za obleko	106,4	105,8	106,9	106,9	102,2	Clothing
Tkanine	103,8	104,8	104,4	102,6	102,7	Clothing materials
Oblačila	106,3	105,6	106,8	107,2	102,0	Garments
Drugi tekstilni izdelki in dodatki	110,6	109,8	105,2	102,9	105,8	Other articles of clothing and clothing accessories
Storitve za obleko	110,5	108,7	110,9	106,0	105,2	Services for clothing
Obutev in čevljarne storitve	105,1	106,0	106,3	107,2	100,9	Footwear
Obutev	104,9	106,1	106,7	107,3	100,3	Shoes and other footwear
Stanovanje	113,2	108,2	109,8	118,3	111,1	Housing, water, electricity, gas and other
Najemnina	111,2	102,7	104,2	105,0	112,0	Actual rents for housing
Redno vzdrževanje in popravilo	105,1	105,4	106,8	110,6	107,7	Maintenance and repair of dwelling
Material za vzdrževanje in popravilo	106,0	106,0	103,9	106,4	110,3	Materials for the maintenance and repair of the dwelling
Storitve za vzdrževanje in popravilo	103,8	104,3	110,9	115,8	105,9	Services for the maintenance and repair of the dwelling
Komunalne storitve	111,5	114,3	110,6	112,3	116,7	Municipal services
Goriva in energija	115,7	108,1	111,3	124,3	110,4	Electricity, gas and other fuels
Električna energija	113,9	112,5	109,4	108,3	105,5	Electricity
Plin	120,4	111,1	105,6	135,1	120,9	Gas
Tekoča goriva	125,7	99,1	126,3	155,0	100,5	Liquid fuels
Trda goriva	109,0	108,6	108,8	114,3	123,2	Solid fuels
Daljinska energija	115,0	104,7	103,9	131,8	138,8	Heat energy
Stanovanjska oprema	104,7	103,7	103,3	105,8	107,8	Furnishing, household equipment and maintenance
Pohištvo in talne obloge	103,2	104,5	103,2	105,8	108,2	Furniture and furnishing, carpets
Pohištvo in oprema	103,6	104,8	103,4	106,1	108,4	Furniture and furnishings
Talne obloge	99,9	100,9	102,0	103,0	105,9	Carpets and other floor coverings
Tekstilni izdelki za gospodinjstvo	105,9	106,1	103,2	104,1	106,0	Household textiles
Naprave in aparati za gospodinjstvo	104,1	104,3	100,9	104,6	104,5	Household appliances
Gospodinjske naprave	101,9	102,3	101,3	102,5	103,8	Major household appliances
Mali gospodinjski aparati	101,2	104,5	101,0	102,4	102,3	Small electronic household appliances
Popravilo gospodinjskih naprav	115,8	114,7	99,5	113,8	109,0	Repair of household appliances
Steklenina, posoda in pribor	102,8	106,2	104,6	104,2	105,5	Glassware, tableware and household utensils
Orodje in pripomočki za hišo in vrt	102,7	103,9	104,6	105,0	106,8	Tools and equipment for house and garden
Izdelki za vzdrževanje gospodinjstva	106,7	101,9	104,3	107,2	110,9	Goods for routine household maintenance
Zdravje	103,8	105,0	110,3	115,4	112,4	Health
Zdravila in medicinski izdelki	103,8	105,0	110,2	115,6	111,0	Medical products and appliances
Zdravila	105,5	106,1	111,9	113,7	111,7	Pharmaceutical products
Medicinski in terapevtski izdelki	98,7	101,7	104,6	121,9	108,0	Other medical products and therapeutic appliances
Zdravstvene in zobozdravstvene storitve	-	-	-	-	114,0	Out-patient services
Prevoz	106,8	110,4	107,9	114,0	110,3	Transport
Prometna sredstva	97,9	101,4	103,5	105,9	104,7	Purchase of vehicles
Osebnih avtomobilov	97,5	101,2	103,6	105,7	104,5	Motor cars
Motorna kolesa in kolesa	101,8	104,7	101,1	110,5	106,6	Motor cycles and bicycles
Izdelki in storitve povezani z delovanjem prometnih sredstev	112,3	115,9	109,9	119,7	112,5	Operation of personal transport equipment
Rezervni deli	104,3	100,7	103,6	106,6	106,0	Spare parts and accessories
Goriva in maziva	115,9	116,2	107,7	126,3	115,7	Fuels and lubricants
Vzdrževanje in popravilo vozil	109,8	113,4	116,0	116,4	111,1	Maintenance and repairs
Druge storitve	104,0	133,8	118,0	109,0	107,6	Other services
Prevozne storitve	114,8	114,3	110,3	113,9	121,9	Transport services
Železniški potniški prevozi	106,2	112,0	112,4	115,1	112,1	Passenger transport by railway
Cestni potniški prevozi	116,7	114,8	109,8	113,9	123,7	Passenger transport by road

15.4 Indeksi cen življenjskih potrebščin po COICOP / HICP (nadaljevanje)

Consumer price indices by COICOP / HICP (continued)

povprečje predhodnega leta = 100 / average of the previous year = 100

	1997	1998	1999	2000	2001	
Komunikacije	111,7	106,8	107,6	105,9	110,9	Communication
Poštarne storitve	119,4	106,5	111,8	115,2	130,1	Postal services
Telefonske storitve in izdelki	107,6	107,2	105,1	105,3	109,5	Telephone
Rekreacija in kultura	107,9	108,6	105,6	106,0	105,6	Recreation and culture
Audio, video, foto in računalniška oprema	103,3	104,3	102,0	104,1	91,8	Audio-visual, photographic and information processing equipment
Audio, video in hi-fi oprema	101,6	101,6	100,9	100,4	101,4	Audio, video and hi-fi devices
Računalniška oprema	-	-	106,2	111,5	74,6	Information processing equipment
Snemalni mediji za sliko in zvok	106,8	108,1	101,8	104,6	102,1	Recording media for picture and accessories
Popravilo opreme in izdelkov	108,9	115,3	106,8	112,2	109,5	Repairs of equipment and accessories
Manjši izdelki za zabavo, šport in razvedrilo	110,2	109,7	106,8	108,7	107,3	Other recreational items and equipment, gardens and pets
Igre in igrače	-	-	106,2	112,3	109,1	Games, toys and hobbies
Športna oprema	110,7	106,0	102,7	104,1	95,9	Sports equipment
Cvetje in izdelki za vrtnarstvo	-	128,5	115,1	113,9	111,3	Gardens, plants and flowers
Domače hišne živali in z njimi povezani izdelki	-	107,1	106,4	104,2	107,7	Pets and related products
Storitve za rekreacijo, kulturo in šport	106,0	109,3	108,1	104,1	108,1	Recreational and cultural services
Storitve za rekreacijo in šport	105,4	101,0	100,2	100,0	106,5	Recreational and sport services
Kulturne storitve	106,0	109,4	108,1	104,5	108,0	Cultural services
Časopisi, knjige in pisalne potrebščine	111,1	109,8	105,4	107,4	108,0	Newspapers, books and stationery
Knjige in učbeniki	111,0	109,9	107,0	106,1	105,3	Books
Časopisi	112,5	111,6	105,2	109,3	110,5	Newspapers and periodicals
Razne tiskovine, pisalne potrebščine	106,3	104,2	101,9	104,6	106,2	Miscellaneous printed matter and drawing materials
Počitnice v paketu	-	-	-	-	111,0	Package holidays
Izobraževanje	115,9	109,1	109,2	108,9	109,5	Education
Predšolsko izobraževanje	114,9	108,7	109,0	108,8	110,3	Pre-primary education
Izobraževalni tečajji	-	110,7	109,8	109,6	106,3	Education not definable by level
Gostinske in nastanitvene storitve	108,5	109,4	104,7	104,6	106,8	Restaurants and hotels
Gostinske storitve	108,3	109,2	104,3	104,3	106,4	Catering services
Gostinski lokali	107,6	109,2	103,8	104,0	106,0	Restaurants and cafes
Storitve v menzah	111,8	108,7	107,2	105,8	108,2	Canteens
Nastanitvene storitve	112,6	112,9	109,5	109,1	109,0	Accommodation services
Prenočevanje v hotelih	-	-	-	103,8	107,8	Accommodation services in hotels
Prenočevanje v domovih	112,6	112,9	109,4	110,8	110,5	Accommodation services in students homes
Raznovrstno blago in storitve	107,7	105,9	106,9	106,5	107,6	Miscellaneous goods and services
Izdelki in storitve za osebno nego	107,1	104,7	107,9	104,0	105,0	Personal care
Storitve za osebno nego	113,9	105,8	110,2	106,1	104,9	Personal services
Izdelki za osebno nego	104,1	104,3	106,7	103,0	104,9	Products for personal care
Osebnih predmeti	103,1	104,4	101,9	101,7	107,2	Personal effects n.e.c.
Nakit in ure	100,0	101,2	100,5	100,9	108,4	Jewelry, clocks and watches
Drugi osebni predmeti	106,6	107,3	103,0	102,3	106,2	Other personal effects
Zavarovanje	111,1	109,0	104,9	110,3	113,2	Insurance
Zdravstveno zavarovanje	-	-	-	108,8	115,4	Insurance connected with health
Zavarovanje prometnih sredstev	110,5	111,4	106,8	113,6	111,2	Insurance connected with transport
Finančne storitve	-	101,5	107,7	109,5	113,0	Financial services n.e.c.
Druge storitve	109,9	114,1	111,8	111,4	108,3	Other services n.e.c.
Blago	107,8	107,2	105,6	109,1	107,8	Goods
Storitve	110,2	110,2	107,9	108,5	110,2	Services

15.5 Indeksi cen življenjskih potrebščin

Consumer price indices

povprečje predhodnega leta = 100 / average of the previous year = 100

	1990	1995	1997	1998	1999	2000	2001	
SKUPAJ	651,6	113,5	108,4	107,9	106,1	108,9	108,4	TOTAL
Hrana	616,9	115,7	108,5	108,5	104,0	105,5	109,0	Food
Tobak in pijača	651,7	116,4	110,2	108,4	105,8	103,8	107,2	Beverages and tobacco
Obleka in obutev	703,4	110,2	106,1	105,9	106,8	106,8	102,1	Clothing and footwear
Najemnina in drugo za vzdrževanje stanovanj	629,8	121,1	109,7	107,8	107,0	109,1	112,0	Rent for dwelling and other for upkeep
Gorivo in energija	569,1	111,5	115,6	108,4	111,5	124,5	110,4	Heating and lighting
Stanovanjska oprema	700,3	108,3	103,6	104,5	102,8	104,8	106,4	Household equipment
Higiiena in nega zdravja	824,9	114,3	106,8	103,9	107,0	107,7	109,7	Personal and medical care
Izobraževanje, kultura, oddih	760,9	115,4	108,6	108,5	106,4	106,7	105,7	Education, culture and entertainment
Promet s storitvami	613,8	109,2	107,5	110,3	107,4	113,6	110,5	Transport and communications
Blago	641,7	112,3	107,8	106,7	105,6	108,8	107,3	Goods
Storitve	703,5	118,4	110,1	110,2	107,9	109,4	111,3	Services

15.6 Indeksi cen na drobno
Retail price indices

povprečje predhodnega leta = 100 / average of the previous year = 100

	1990	1995	1997	1998	1999	2000	2001	
SKUPAJ	649,7	112,6	109,1	108,6	106,6	110,9	109,4	TOTAL
BLAGO	634,0	111,2	108,6	108,1	106,1	110,8	108,3	GOODS
Sveže vrtnine, sadje, jajca in ribe	898,9	116,2	107,8	107,2	98,7	104,2	111,0	<i>Fresh vegetables, fruit, eggs and fish</i>
Sveže vrtnine	1340,8	106,2	104,4	115,4	98,0	102,8	110,6	<i>Fresh vegetables</i>
Sveže sadje	849,1	126,8	105,0	106,4	98,8	99,4	111,9	<i>Fresh fruit</i>
Jajca	472,6	117,3	108,8	87,7	95,0	117,8	93,2	<i>Eggs</i>
Sveže ribe	559,3	112,1	126,8	108,6	101,9	109,2	122,2	<i>Fresh fish</i>
Industrijski izdelki skupaj	630,1	111,1	108,5	108,2	106,3	111,0	108,2	<i>Manufactured goods, total</i>
Industrijski živilski izdelki	550,0	113,7	108,7	107,9	104,7	106,6	109,8	<i>Manufactured foodstuffs</i>
Izdelki iz žit	527,8	112,8	111,3	111,5	108,5	115,2	115,0	<i>Cereal products</i>
Predelane vrtnine	837,7	122,5	102,4	101,0	109,7	104,5	103,1	<i>Processed vegetables</i>
Predelano sadje	779,2	111,3	105,8	109,7	105,8	99,1	102,5	<i>Processed fruit</i>
Sveže meso	498,3	113,0	104,4	103,3	104,3	107,8	114,0	<i>Fresh meat</i>
Predelano meso	563,8	116,7	111,6	107,0	102,5	106,0	113,2	<i>Processed meat</i>
Predelane ribe	756,2	112,2	110,0	111,9	107,7	104,9	106,6	<i>Processed fish</i>
Mleko in mlečni izdelki	575,1	109,6	114,8	112,3	102,9	107,1	105,9	<i>Milk and dairy products</i>
Maščobe	453,4	107,7	104,0	116,8	102,3	98,5	102,3	<i>Oils, fats</i>
Drugi industrijski živilski izdelki	591,6	115,5	107,3	106,4	105,1	101,1	103,6	<i>Other manufactured foodstuffs</i>
Živila	573,8	114,0	108,7	107,8	104,1	106,3	109,9	<i>Foodstuffs</i>
Tobačni izdelki	524,5	111,0	110,6	110,3	111,1	108,0	108,5	<i>Tobacco</i>
Pijače	715,8	120,8	110,1	107,9	103,4	99,9	108,0	<i>Beverages</i>
Industrijski neživilski izdelki	657,8	109,5	108,2	108,2	106,9	113,6	107,7	<i>Manufactured non-food products</i>
Tekstilni izdelki	724,3	109,1	105,1	105,7	106,9	106,8	103,1	<i>Textile products</i>
Volnene tkanine	852,4	101,9	103,1	103,0	104,1	102,9	102,7	<i>Woollen fabrics</i>
Bombažne tkanine	811,6	104,8	104,1	106,4	105,0	101,3	104,1	<i>Cotton fabrics</i>
Svilene tkanine	1016,9	110,0	103,9	105,4	105,6	105,2	102,4	<i>Silk fabrics</i>
Pletenine	613,5	105,1	103,1	104,5	106,0	106,8	101,0	<i>Knitted goods</i>
Nogavice	709,1	113,8	107,6	107,1	107,8	106,6	104,5	<i>Stockings</i>
Perilo	724,8	110,2	104,1	105,3	107,5	108,0	104,6	<i>Underwear</i>
Konfeksijska oblačila	642,9	110,1	106,8	106,1	108,0	107,7	101,5	<i>Ready-made clothing</i>
Konfekcija za gospodinjstvo	773,9	107,1	107,0	106,7	103,2	103,7	106,0	<i>Ready-made articles for housekeeping</i>
Obutev	757,1	109,7	105,6	106,3	106,7	106,9	100,4	<i>Footwear</i>
Usnjena galanterija	760,0	111,6	107,7	108,3	103,7	102,5	105,9	<i>Leather products</i>
Kurjava in razsvetljava	584,7	113,9	115,5	108,6	112,6	121,4	105,3	<i>Heating and lighting</i>
Električna energija za gospodinjstvo	502,2	117,5	113,9	112,5	109,4	108,3	105,5	<i>Electric energy for housekeeping</i>
Drugo za razsvetljavo	712,9	105,2	102,2	102,7	103,3	104,2	106,0	<i>Other for lighting</i>
Kurjava	551,0	108,3	123,5	103,3	120,4	145,7	105,0	<i>Fuel</i>
Pohištvo	541,4	112,0	103,7	105,3	103,4	105,7	108,2	<i>Furniture</i>
Posoda in pribor	1173,8	108,7	104,1	105,7	104,3	104,5	105,3	<i>Dishes and tableware</i>
Drugi gospodinjški predmeti	804,1	109,2	101,4	100,8	101,9	102,7	104,2	<i>Other household articles</i>
Električni gospodinjški aparati	648,6	105,2	101,4	102,1	101,2	101,8	103,2	<i>Electrical household appliances</i>
Higienske potrebščine	805,3	112,4	105,9	103,6	105,1	104,5	107,6	<i>Products for personal care</i>
Zdravila	613,2	112,5	105,3	105,6	111,1	113,1	112,2	<i>Medicaments</i>
Sredstva za izobraževanje	858,5	113,9	111,5	108,7	105,1	106,6	106,2	<i>Products for education</i>
Sredstva za kulturo	717,4	122,6	113,5	112,1	105,1	108,6	110,7	<i>Products for culture</i>
Sredstva za razvedrilo	675,2	108,3	103,9	102,2	101,5	104,8	103,2	<i>Products for entertainment</i>
Prometna sredstva	552,2	102,2	97,8	101,2	103,7	106,1	104,8	<i>Transport equipment</i>
Tekoča goriva in maziva	538,1	105,6	117,4	118,7	108,8	127,7	113,5	<i>Motor fuels and lubricants</i>
Kmetijsko orodje	810,7	114,2	106,0	107,0	109,5	105,7	106,1	<i>Agricultural tools</i>
Zaščitna sredstva za kmetijstvo	804,2	112,8	104,2	102,5	102,8	107,0	108,8	<i>Chemicals for use in agriculture</i>
Gradbeni material	659,6	108,9	106,3	105,2	106,7	107,6	105,9	<i>Construction material</i>
STORITVE	731,8	117,9	110,8	110,3	108,4	111,1	113,5	SERVICES
Obrtne storitve	775,7	113,5	107,3	108,4	109,5	113,4	108,2	<i>Craft services</i>
Osebnostne storitve	770,3	124,6	110,8	106,4	108,9	106,7	106,2	<i>Personal services</i>
Stanovanjske storitve	672,0	122,2	112,9	105,3	107,7	108,1	110,6	<i>Housing services</i>
Komunalne storitve	735,3	113,3	110,5	118,8	108,3	115,7	123,4	<i>Community services</i>
Finančne in druge storitve	802,2	113,3	109,5	110,4	107,8	114,3	115,3	<i>Financial and other services</i>
Kulturne storitve	704,9	114,1	105,8	108,0	107,0	103,4	109,3	<i>Cultural services</i>
Storitve drubenega varstva	974,6	120,3	115,3	110,2	108,9	110,1	110,4	<i>Social care</i>
Prometne storitve	644,4	112,9	114,3	113,1	109,9	113,5	117,2	<i>Transport services</i>
PTT-storitve	636,6	146,0	111,0	106,2	105,2	106,3	112,0	<i>Communication services</i>

15.7 Indeksi cen gostinskih storitev
Catering price indices

povprečje predhodnega leta = 100 / average of the previous year = 100

	1995	1997	1998	1999	2000	2001	
SKUPAJ	122,3	108,4	108,2	104,0	104,3	105,3	TOTAL
Jedi	120,4	109,2	109,0	103,2	104,0	104,3	Dishes
Hladne in tople predjedi	116,8	110,3	111,8	103,4	103,2	103,4	Warm and cold appetizers
Glavne jedi	120,0	108,4	107,3	102,6	104,2	104,7	Main dishes
Prikuhe	127,4	111,6	115,0	104,3	103,5	104,4	Trimblings (Vegetables)
Solate	124,5	110,8	106,7	104,6	103,9	104,2	Salads
Sladice	119,7	107,4	109,8	105,8	106,6	103,8	Desserts
Pijače	128,2	111,9	108,5	103,3	102,2	104,9	Beverages
Alkoholne pijače	127,1	111,3	106,9	102,6	102,1	104,5	Alcoholic drinks
Brezalkoholne pijače	130,1	112,9	110,3	104,1	102,3	105,1	Non-alcoholic beverages
Prenočitve	120,5	104,7	106,7	106,7	107,8	108,0	Accommodation

15.8 Povprečne drobnoprodajne cene
Average retail prices

SIT

	Merska enota	1997	1998	1999	2000	2001	Unit	
Kruh in drugi izdelki iz žit								Bread and cereals
Riž	kg	327,39	339,88	346,34	365,05	373,81	kg	Rice
Bel kruh	kg	184,48	212,59	233,61	283,59	337,67	kg	White bread
Črn kruh	kg	159,85	184,39	209,30	259,71	320,78	kg	Brown bread
Bela moka	kg	83,47	88,71	97,04	109,34	129,43	kg	White flour
Jajčne testenine	kg	276,11	306,02	311,02	326,23	366,85	kg	Pasta with eggs
Žemlja	kos	25,42	29,38	32,65	39,00	45,48	piece	Roll
Napolitanke	kg	977,57	985,30	1065,48	1064,28	1065,78	kg	Naples biscuits
Domači keksi	kg	677,62	866,09	940,09	971,37	1013,33	kg	Biscuits
Vrtnine								Vegetables
Krompir	kg	49,23	87,80	82,58	83,63	77,95	kg	Potatoes
Fižol v zrnju	kg	346,68	364,61	391,98	418,07	461,33	kg	Beans
Čebula	kg	135,32	177,70	132,63	117,94	141,45	kg	Onions
Česen	kg	481,26	422,84	409,51	394,70	439,42	kg	Garlic
Sladko zelje	kg	87,03	114,97	118,21	115,05	130,93	kg	Cabbage
Kislo zelje	kg	300,13*	342,07*	349,71*	385,60*	369,35	kg	Pickled cabbage
Jedilno korenje	kg	201,17	207,87	241,60	228,02	277,55	kg	Carrots
Sveži paradižnik	kg	296,09	331,07	327,28	352,14	365,20	kg	Tomatoes
Sveža paprika	kg	456,14	429,70	420,10	446,39	551,32	kg	Pepper
Cvetača	kg	299,26	325,02	332,49	344,00	415,85	kg	Cauliflower
Zelena solata (endivija)	kg	246,75	285,41	283,25	316,47	395,64	kg	Green salad
Sadje								Fruit
Jabolka	kg	131,67	155,56	174,85	170,34	177,17	kg	Apples
Hruške	kg	271,88	310,48	311,51	344,79	393,17	kg	Pears
Češnje	kg	591,55	540,99	672,56	-	-	kg	Cherries
Vrtna jagode	kg	894,79	957,88	1251,13	1450,95	1433,24	kg	Strawberries
Slive	kg	216,64	279,60	271,05	276,71	328,82	kg	Plums
Grozdje	kg	533,87	645,06	506,87	577,68	689,70	kg	Grapes
Limone	kg	246,47	247,91	252,98	271,56	292,05	kg	Lemons
Pomaranče	kg	212,80	214,10	241,68	219,03	282,18	kg	Oranges
Banane	kg	164,76	185,15	177,21	179,09	216,93	kg	Bananas
Orehova jadrca	kg	1022,88	911,89	978,99	1036,39	1226,81	kg	Kernels
Sveže meso								Fresh meat
Govedina s kostmi	kg	1010,31	1049,77	1113,86	1150,47	1204,04	kg	Boned beef
Teletina s kostmi	kg	1400,92	1517,29	1538,83	1564,42	1706,09	kg	Boned veal
Svinina s kostmi	kg	870,27	885,76	905,11	1089,30	1324,58	kg	Boned pork
Zaklani piščanec	kg	567,10	556,18	573,56	586,51	706,20	kg	Chicken
Mesni izdelki								Meat products
Suha svinjska rebra	kg	1092,41	1168,02	1183,80	1253,56	1519,30	kg	Dried pork ribs
Šunka	kg	1441,25	1519,52	1618,50	1733,62	1772,20	kg	Ham
Prekajena mesnata slanina	kg	1483,73	1557,84	1513,38	1598,97	1938,30	kg	Smoked bacon
Salama šunkarica	kg	1583,65	1695,76	1740,96	1894,04	2161,01	kg	Rolled ham
Hrenovke	kg	1155,46	1231,02	1268,99	1254,49	1439,13	kg	Frankfurt sausage
Mortadela	kg	1327,93	1445,73	1469,97	1467,54	1739,45	kg	Frankfurter
Zimska salama	kg	3381,44	3561,02	3451,02	3669,78	4307,11	kg	Winter / dried salami
Jajca	kos	26,54	23,73	22,23	26,18	24,18	piece	Eggs
Mleko in mlečni izdelki								Milk and dairy products
Mleko, TP	l	84,82	103,58	112,45	121,53	129,87	l	Milk
Alpsko mleko	l	140,52	147,92	146,33	155,75	164,89	l	Alpine / sterilized milk
Jogurt	l	319,47	360,93	369,58	394,49	403,83	l	Yoghourt
Sir trapist	kg	1023,51	1173,29	1168,03	1232,59	1330,27	kg	Trappist cheese
Skuta	kg	541,43	621,31	616,55	-	-	kg	Cottage cheese

15.8 Povprečne drobnoprodajne cene (nadaljevanje)
Average retail prices (continued)

SIT

	Merska enota	1997	1998	1999	2000	2001	Unit	
Maščobe								
Surovo maslo	kg	846,45	941,89	950,06	1071,24	1150,83	kg	Fats
Jedilno olje	l	207,81	254,63	262,20	238,45	240,22	l	Butter
Margarina	kg	534,85	541,80	541,26	557,78	561,33	kg	Edible oil
Brezalkoholne pijače								
Pražena kava	kg	1919,52	1970,76	1883,10	1736,30	1628,97	kg	Non-alcoholic beverages
Čaj	enojni zavitek	237,75	256,18	274,72	175,15	186,55	single pack	Roasted coffee
Mineralna voda	l	69,07	74,00	74,22	74,25	75,98	l	Tea
Malinov sok, koncentrat	l	442,53	490,11	539,06	485,59	487,20	l	Mineral water
Bistri sadni sok	l	205,07	238,45	228,85	210,98	182,14	l	Raspberry juice, concentrate
Alkoholne pijače								
Kakovostno belo vino	l	446,82	423,65	418,15	429,98	436,75	l	Fruit juice
Žganje	l	2000,61	2090,25	2040,11	1675,96	1905,79	l	Alcoholic drinks
Pivo	l	252,88	279,46	296,82	298,25	321,09	l	Quality white wine
Vinjak	l	1744,88	1778,59	1697,40	-	-	l	Fruit brandy
Drugi prehranski izdelki								
Sladkor	kg	147,46	159,03	167,04	168,22	178,66	kg	Beer
Med	kg	759,14	962,38	1034,95	1066,62	1132,83	kg	Brandy distilled from wine
Jedilna čokolada	kg	1351,43	1451,25	1559,11	1578,64	1602,51	kg	Other food products
Mlečna čokolada	kg	1387,87	1483,26	1505,84	1529,98	1623,53	kg	Sugar
Kuhinjska sol	kg	90,25	96,47	101,28	102,29	106,00	kg	Honey
Kis	l	204,42	225,07	235,03	230,13	226,54	l	Chocolate
Volnene tkanine								
Tkanina iz česane preje za moške obleke	m	3603,38	3594,52	3832,92	3794,48	4245,43	m	Milk chocolate
Tkanina iz česane preje za ženske obleke	m	3192,63	3381,91	3465,41	3463,78	3785,44	m	Table salt
Tkanina za ženske obleke	m	2700,26	2820,71	2983,95	2976,55	3010,72	m	Vinegar
Bombažne tkanine								
Posteljno platno (140 cm)	m	896,93	879,78	1220,71	1206,61	1382,65	m	Woollen fabrics
Damast	m	1441,49	1431,38	1370,61	1435,30	1458,94	m	Cloth from worsted yarn for men's suits
Poplin za ženske bluže	m	1169,79	1571,46	-	-	-	m	Cloth from worsted yarn for women's suits
Konfekcijski izdelki								
Moške hlače	kos	11914,47	12968,75	14635,48	15307,01	15940,18	piece	Cloth for women's suits
Moška srajca (100%-ni bombaž)	kos	6511,82	6831,77	7668,01	8581,84	9238,69	piece	Cotton fabrics
Žensko krilo	kos	8290,74	8699,68	9390,08	11204,08	11451,33	piece	Bed linen (140 cm)
Ženska bluza (100%-na viskoza)	kos	8641,01	9792,40	10716,84	12036,91	11981,44	piece	Damast linen
Otroška trenirka	kos	5278,65	6179,44	6649,56	6812,15	7657,29	piece	Poplin for women's blouses
Otroške hlače	kos	4450,89	4411,86	4549,42	5041,75	5192,86	piece	Ready-made clothing
Tekstilni izdelki za gospodinjstvo								
Jogi rjuha	kos	2271,36	2441,48	2431,67	2403,47	2436,20	piece	Men's pants
Prešita odeja	kos	8540,89	9533,38	10261,11	10262,21	10882,93	piece	Men's 100% cotton shirt
Brisača	kos	1210,58	1320,98	1346,95	1391,93	1491,23	piece	Women's skirt
Obutev								
Moški nizki čevlji iz boks	par	6835,16	7518,14	8196,09	9397,92	9886,34	pair	Women's blouse, 100% viscose
Ženski nizki čevlji iz boks	par	6665,70	7284,82	7871,95	8982,59	9635,85	pair	Children's track-suits
Ženski salonarji	par	6404,81	7034,29	8634,04	10090,80	10059,63	pair	Children's pants
Otroški nizki čevlji z gumijastim podplatom	par	4596,68	4713,70	5037,23	5372,17	6842,11	pair	Household textile products
Športni copati	par	6683,22	12409,69	13400,76	14611,67	14708,62	pair	Mattress sheet
Pohištvo in oprema								
Spalnica	garn.	209986,03	195978,54	201871,51	226241,46	242630,95	suite	Quilts
Kuhinjski stol	kos	10977,36	11870,92	12597,84	15571,70	14755,68	piece	Bath towels
Kuhinjska miza	kos	41381,36	42188,88	44653,26	46654,78	44880,76	piece	Footwear
Pomivalno korito	kos	13538,16	13797,03	14302,75	15397,79	17616,93	piece	Men's boxcalf shoes
Viseča dvokrilna kuhinjska omarica	kos	17929,05	19184,38	20950,19	23510,78	24078,05	piece	Women's boxcalf shoes
Kavč	kos	81638,66	78634,48	79023,28	81422,61	87141,37	piece	Women's shoes
Preproga	m ²	3993,48	4763,43	5018,93	5174,94	5556,33	m ²	Children's rubber-soled shoes
gospodinjski aparati								
Električni štedilnik	kos	65297,46	72213,71	71237,77	72511,83	75258,89	piece	Sport shoes
Sesalnik	kos	19660,37	23267,98	23984,22	25070,96	25812,69	piece	Furniture and furnishing
Pralni stroj	kos	68323,31	68417,31	68492,68	90899,97	97457,34	piece	Bedroom
Kombinirani hladilnik	kos	52584,04	68744,61	70127,89	71892,35	81157,41	piece	Chair
Televizor (zaslon 70-75 cm)	kos	119629,30	131407,40	120553,71	117240,41	124631,36	piece	Dinner table
Električni likalnik na paro	kos	9881,00	12375,52	13408,39	14471,10	14113,61	piece	Washing machine
Steklenina, posoda in pribor								
Lonec iz nerjavečega jekla, 4.5 l	kos	1417,28	8404,72	9467,08	9973,65	10629,41	piece	Washing sink
Teflonska ponev	kos	2285,18	2243,44	3080,78	3278,13	3307,75	piece	Wall-mounted two-door kitchen cabinet
Kozica iz nerjavečega jekla	kos	6839,58	6846,68	7094,27	6921,03	7255,31	piece	Sofa
Jedilni pribor	garn.	9094,95	15363,68	17328,73	22308,32	25329,84	suite	Carpet
Krožnik iz porcelana	kos	410,06	427,24	421,33	399,54	456,25	piece	household appliances
Kozarec za vodo, 2 dl	kos	78,27	98,57	105,05	118,73	137,10	piece	Electric cooker

15.8 Povprečne drobnoprodajne cene (nadaljevanje)
Average retail prices (continued)

SIT

	Merska enota	1997	1998	1999	2000	2001	Unit	
Orodje in oprema za hišo in vrt								
Tools and equipment for house and garden								
Žarnica, 60 W	kos	81,43	79,88	78,80	78,23	87,86	piece	Light bulbs (60 W)
Sekira	kg	1936,70	2072,99	2209,54	-	-	kg	Axe
Motika	kg	1676,49	2339,04	2622,83	3215,19	3205,07	kg	Hoe
Motorna kosilnica	kos	42189,34	43679,76	52827,01	57533,40	64068,16	piece	Lawn mower
Vinogradniška škroplilnica	kos	13895,38	14587,60	15470,02	-	-	piece	Vineyard spraying device
Gradbeni material								
Construction material								
Zidna opeka	kos	53,83	51,32	55,40	61,70	65,71	piece	Brick
Cement portland	kg	14,40	15,15	16,22	17,53	18,49	kg	Portland cement
Hidrirano apno	kg	15,32	16,66	18,05	19,17	21,58	kg	Hydrated lime
Deske iz mehkega lesa	m ²	29875,76	31253,66	33721,99	35739,25	36012,07	m ²	Soft wood planks
Žebliji	kg	261,67	266,94	230,55	307,89	313,64	kg	Tacks
Kurjava in razsvetljava								
Heating and lighting								
Drva za kurjavo	m ³	6711,07	6705,56	7171,33	8305,25	10556,61	m ³	Firewood
Lignit	t	11787,96	16283,72	17572,96	18847,11	19907,41	t	Lignite
Kurilno olje	l	45,45	45,06	56,90	88,20	88,67	l	Fuel oil
Tekoči plin butan	kg	120,71	128,40	140,60	193,63	226,10	kg	Gas
Električna energija za gosp. (dnevna)	kWh	14,32	16,16	18,18	19,70	20,78	kWh	Electricity for housekeeping (in daytime)
Goriva								
Fuels								
Neosvinčeni motorni bencin, 95-okt.	l	87,67	101,62	108,83	141,43	167,54	l	Motor petrol, 95 octane (unleaded)
Osvinčeni motorni bencin, 98-okt.	l	95,14	116,22	123,45	154,83	181,35	l	Motor petrol, 98 octane (leaded)
Plinsko olje D-2	l	82,13	97,68	111,56	145,14	151,04	l	Gas oil
Šolske potrebščine								
School outfit								
Zvezek	kos	102,78	90,11	73,37	88,71	94,18	piece	Exercise notebook
Pisalni papir (500 listov)	zavitek	989,21	1051,34	1006,21	1125,22	1321,32	pocket	Writing paper (500 pages)
Navadni svinčnik	kos	47,94	53,52	57,18	60,88	72,69	piece	Pencil
Ravnalo	kos	62,31	48,87	61,25	71,04	75,02	piece	Ruler
higiene potrebščine in čistilna sredstva								
Hygiene and cleaning materials								
Toaletno milo	kg	1052,90	1064,46	1193,61	1135,61	1146,12	kg	Toilet soap
Zobna krema	tuba	251,43	271,37	290,27	313,81	337,59	tube	Toothpaste
Šampon	l	1185,83	1414,93	1680,58	1569,41	1709,77	l	Shampoo
Pralni prašek	kg	301,05	283,99	296,00	338,26	404,60	kg	Washing powder
Milo za pranje	kg	578,89	689,96	695,35	-	-	kg	Washing soap
Obrtne storitve								
Craft services								
Šivanje moške obleke	kos	22135,06	23990,50	27385,66	27982,70	28182,62	piece	Men's tailoring
Šivanje krila	kos	5073,79	5413,82	5694,17	5978,24	6022,25	piece	Dressmaking (skirt)
Podplatenje moških čevljev	par	1407,15	1495,47	1585,93	1642,92	2016,27	pair	Resoling men's footwear
Moško striženje	-	1409,26	1554,83	1757,47	1947,53	2002,30	-	Men's hairdressing
Trajna ondulacija (hladna)	-	5948,07	6312,69	7431,82	7968,23	8320,64	-	Perm, cold
Kemično čiščenje moške obleke	kos	1456,48	1566,98	1766,48	1938,05	2109,10	piece	Dry cleaning of men's suit
Popravilo televizorja	1 ura	3136,36	3494,61	3500,97	3980,90	4356,32	1 hour	Television set repair
Pleskanje prostorov	m ²	254,10	263,35	293,85	330,23	342,49	m ²	House painting
Stanovanjske storitve								
Housing services								
Obratovalni stroški	m ²	39,76	33,38	37,16	41,84	45,64	m ²	Operating costs
Najemnina za stanovanje	m ²	248,96	255,24	280,69	293,68	329,41	m ²	Rent
Komunalne storitve								
Community services								
Voda za gospodinjstvo	m ³	77,22	97,38	110,89	129,16	152,58	m ³	Water for households
Odvoz smeti	m ²	8,15	8,88	8,89	9,12	11,09	m ²	Rubbish collection
Ogrevanje stanovanj	MWh	3806,74	3984,56	4205,43	5548,59	7889,79	MWh	Apartment heating
Poštna in telefonske storitve								
Postal services								
Znamka za pismo	kos	13,58	14,58	16,83	20,00	26,50	piece	Stamp for a letter
Dopisnica	kos	13,58	14,58	16,83	20,00	26,50	piece	Postcard
Telefonska kartica (100 impulzov)	kos	1303,44	1500,00	1666,67	1700,00	1700,00	piece	Phone card (100 units)
Telefonska naročnina za samost. priključek	mes. znesek	959,60	1016,74	1084,52	1213,75	1467,89	monthly fee	Telephone subscription for individual connection
Kulturne storitve								
Cultural services								
Vstopnica za kino	kos	542,84	611,11	650,89	686,52	758,42	piece	Cinema ticket
Vstopnica za gledališče	kos	1910,86	1961,70	2061,63	2112,36	2286,48	piece	Theatre ticket
Vstopnica za nogometno tekmo	kos	989,90	998,00	1026,50	1000,00	1218,33	piece	Ticket for a football match
Prometne storitve								
Transport services								
Passenger transport								
z mestnim avtobusom	vozovnica	96,92	111,04	122,76	137,04	180,42	ticket	City bus
z medkrajevnim avtobusom	km	11,44	13,13	14,55	16,73	18,55	km	Intercity bus
z vlakom	km	6,47	7,22	7,73	8,77	9,78	km	Train
s taksijem	km	176,38	177,72	183,11	193,69	201,95	km	Taxi
z letalom	km	62,94	65,04	67,56	73,19	87,33	km	Aeroplane

15.9 Povprečne drobnoprodajne cene v izbranih naseljih, 2001
Average retail prices in selected settlements, 2001

SIT

	Merska enota	Koper/ Capodistria	Ljubljana	Maribor	Novo mesto	Unit	
Kruh in drugi izdelki iz žit							Bread and cereals
Riž	kg	396,81	384,89	355,69	394,35	kg	Rice
Bel kruh	kg	360,29	353,27	323,00	268,17	kg	White bread
Črn kruh	kg	298,92	355,65	284,60	252,61	kg	Brown bread
Bela moka	kg	136,65	127,27	131,56	134,70	kg	White flour
Testenine z jajci	kg	394,45	367,39	361,40	368,48	kg	Pasta with eggs
Žemlja	kos	60,80	44,80	46,07	44,58	piece	Roll
Napolitanke	kg	1015,80	1062,85	1075,57	1096,65	kg	Naples biscuits
Domači keksi	kg	922,84	1074,11	894,08	941,62	kg	Biscuits
Vrtnine							Vegetables
Krompir	kg	94,84	74,62	78,84	72,48	kg	Potatoes
Fižol v zrnju	kg	394,35	462,05	489,78	455,73	kg	Beans
Čebula	kg	159,43	138,23	146,65	127,39	kg	Onions
Česen	kg	523,49	422,83	454,73	461,61	kg	Garlic
Sladko zelje	kg	131,09	135,61	120,10	128,38	kg	Cabbage
Kislo zelje	kg	351,43	374,84	360,88	281,48	kg	Pickled cabbage
Jedilno korenje	kg	297,35	265,43	289,43	339,38	kg	Carrots
Svež paradižnik	kg	390,31	359,82	372,44	353,53	kg	Tomatoes
Sveža paprika	kg	619,96	543,56	558,18	557,62	kg	Pepper
Cvetača	kg	394,36	419,71	397,13	393,23	kg	Cauliflower
Zelena solata (endivija)	kg	411,03	399,35	385,50	318,57	kg	Green salad
Sadje							Fruit
Jabolka	kg	182,09	177,01	175,64	182,79	kg	Apples
Hruške	kg	376,19	400,41	379,31	352,39	kg	Pears
Vrtno jagode	kg	1144,82	1449,20	1227,59	1143,12	kg	Strawberries
Slive	kg	279,69	322,43	393,92	380,59	kg	Plums
Grozdje	kg	710,15	678,66	730,65	672,20	kg	Grapes
Limone	kg	310,87	289,73	293,65	296,10	kg	Lemons
Pomaranče	kg	297,39	281,28	285,26	267,16	kg	Oranges
Banane	kg	236,46	215,47	218,54	211,57	kg	Bananas
Orehova jedrca	kg	1321,27	1201,70	1243,15	1393,08	kg	Kernels
Sveže meso							Fresh meat
Govedina s kostmi	kg	1302,12	1222,14	1148,89	1210,60	kg	Boned beef
Teletina s kostmi	kg	1774,69	1727,44	1678,18	1612,57	kg	Boned veal
Svinina s kostmi	kg	1370,30	1340,57	1300,47	1314,18	kg	Boned pork
Zaklan piščanec	kg	717,25	710,49	681,17	730,42	kg	Chicken
Mesni izdelki							Meat products
Suha svinjska rebra	kg	1536,61	1530,63	1471,44	1545,23	kg	Dried pork ribs
Šunka	kg	2021,67	1605,48	2123,30	1223,10	kg	Ham
Prekajena mesnata slanina	kg	1797,23	2034,18	1835,67	1805,36	kg	Smoked bacon
Salama šunkarica	kg	1946,59	2211,49	2106,28	2016,79	kg	Rolled ham
Hrenovke	kg	1458,52	1493,86	1308,99	1438,46	kg	Frankfurt sausage
Mortadela	kg	1699,22	1755,46	1736,62	1637,23	kg	Frankfurter
Zimska salama	kg	4345,15	4292,27	4565,33	3559,08	kg	Winter / dried salami
Jajca							Eggs
	kos	27,38	24,57	21,74	25,60	piece	
Mleko in mlečni izdelki							Milk and dairy products
Mleko, TP	l	131,99	130,95	127,02	129,83	l	Milk
Alpsko mleko	l	163,77	165,41	164,89	161,34	l	Alpine / sterilized milk
Jogurt	l	400,56	406,80	405,81	370,62	l	Yoghurt
Sir trapist	kg	1320,01	1330,78	1324,57	1379,40	kg	Trappist cheese
Maščobe							Fats
Surovo maslo	kg	1178,16	1113,07	1241,11	996,64	kg	Butter
Jedilno olje	l	210,05	260,66	223,66	216,82	l	Edible oil
Margarina	kg	573,89	563,63	557,26	550,82	kg	Margarine
Brezalkoholne pijače							Non-alcoholic beverages
Pražena kava	kg	1566,53	1688,38	1529,67	1729,33	kg	Roasted coffee
Čaj	enojni zavitek	198,00	173,67	203,00	190,47	single pack	Tea
Mineralna voda	l	75,54	77,52	74,96	73,84	l	Mineral water
Malinov sok, koncentrat	l	445,73	551,85	442,27	365,28	l	Raspberry juice, concentrate
Bistri sadni sok	l	176,58	186,85	179,37	169,79	l	Fruit juice

15.9 Povprečne drobnoprodajne cene v izbranih naseljih, 2001 (nadaljevanje)
Average retail prices in selected settlements, 2001 (continued)

SIT

	Merska enota	Koper/ Capodistria	Ljubljana	Maribor	Novo mesto	Unit	
Alkoholne pijače							Alcoholic drinks
Kakovostno belo vino	l	363,63	374,77	480,05	479,21	l	Quality white wine
Žganje	l	1962,33	1849,15	2016,03	1910,05	l	Fruit brandy
Pivo	l	317,47	322,87	319,98	311,18	l	Beer
Drugi prehrabeni izdelki							Other food products
Sladkor	kg	171,89	179,50	179,85	173,09	kg	Sugar
Med	kg	1111,53	1140,99	1134,37	1007,95	kg	Honey
Jedilna čokolada	kg	1543,73	1518,17	1718,94	1635,63	kg	Chocolate
Mlečna čokolada	kg	1749,95	1589,73	1667,63	1471,82	kg	Milk chocolate
Kuhinjska sol	kg	100,31	100,44	112,02	100,82	kg	Table salt
Kis	l	223,14	224,18	233,93	209,31	l	Vinegar
Volnene tkanine							Woollen fabrics
Tkanina iz česane preje za moške obleke	m	3325,72	4477,75	3695,25	4749,17	m	Cloth from worsted yarn for men's suits
Tkanina iz česane preje za ženske obleke	m	3324,48	4021,00	3122,50	4367,66	m	Cloth from worsted yarn for women's suits
Tkanina za ženske obleke	m	3380,02	2785,38	2952,00	3307,06	m	Cloth for women's suits
Bombažne tkanine							Cotton fabrics
Posteljno platno (140 cm)	m	1320,67	1567,50	1180,05	1285,36	m	Bed linen (140 cm)
Damast	m	1633,94	1577,00	1276,98	1531,74	m	Damast linen
Konfekcijski izdelki							Ready-made clothing
Moške hlače	kos	14801,67	16802,70	14921,33	15725,07	piece	Men's pants
Moška srajca (100%-ni bombaž)	kos	7373,06	10035,28	8279,03	8612,53	piece	Men's 100% cotton shirt
Žensko krilo	kos	11306,39	11335,42	12880,67	8971,66	piece	Women's skirt
Ženska bluza (100%-na viskoza)	kos	11851,11	12079,54	12072,92	11354,21	piece	Women's blouse, 100% viscose
Otroška trenirka	kos	7088,39	8327,29	6453,50	7308,93	piece	Children's track-suits
Otroške hlače	kos	4787,42	4907,92	5622,55	5547,85	piece	Children's pants
Tekstilni izdelki za gospodinjstvo							Household textile products
Jogi rjuha	kos	2290,08	2441,08	2475,63	2409,63	piece	Mattress sheet
Prešita odeja	kos	9720,92	12069,49	9487,86	10304,14	piece	Quilts
Brisača	kos	1350,58	1564,77	1418,25	1498,32	piece	Bath towels
Obutev							Footwear
Moški nizki čevlji iz boksa	par	9387,75	9740,50	10805,14	9085,76	pair	Men's boxcalf shoes
Ženski nizki čevlji iz boksa	par	9707,69	9852,87	9003,18	9340,88	pair	Women's boxcalf shoes
Ženski salonarji	par	10219,23	10374,63	9186,67	9470,31	pair	Women's shoes
Otroški nizki čevlji z gumijastim podplatom	par	6791,83	7037,67	6478,76	6426,66	pair	Children's rubber-soled shoes
Športni copati	par	15383,38	14404,38	15628,39	15812,84	pair	Sport shoes
Pohištvo in oprema							Furniture and furnishing
Spalnica	garn	250171,33	236823,88	267496,69	206705,92	suite	Bedroom
Kuhinjski stol	kos	13721,96	14184,48	16088,90	15292,89	piece	Chair
Kuhinjska miza	kos	51240,26	41295,91	51515,34	51727,09	piece	Dinner table
Pomivalno korito	kos	16042,80	17377,34	18730,54	13661,92	piece	Washing sink
Viseča dvokrilna kuhinjska omarica	kos	18609,97	24076,11	25368,49	17296,16	piece	Wall-mounted two-door kitchen cabinet
Kavč	kos	74858,73	82622,00	96396,09	79708,73	piece	Sofa
Preproga	m ²	5072,47	6525,47	3149,57	4184,71	m ²	Carpet
Gospodinjski aparati							Household appliances
Električni štedilnik	kos	74881,06	73867,54	79407,83	71953,35	piece	Electric cooker
Sesalnik	kos	26338,30	25083,63	27051,87	28300,43	piece	Vacuum cleaner
Pralni stroj	kos	98589,81	99301,25	95339,90	95349,53	piece	Washing machine
Kombinirani hladilnik	kos	84183,17	81987,27	79364,45	79944,49	piece	Refrigerator combined
Televizor (zaslon 70-75 cm)	kos	112976,25	115750,93	142553,57	110607,02	piece	Television set (screen 70-75 cm)
Električni likalnik na paro	kos	13680,88	13993,19	14467,21	17000,93	piece	Electric iron
Steklenina, posoda in pribor							Glassware, tableware and household utensils
Lonec iz nerjavečega jekla, 4.5 l	kos	6778,15	12032,04	10024,16	7190,95	piece	Cooking pot, stainless steel, 4.5 l
Teflonska ponev	kos	2286,09	3709,56	3219,73	2085,93	piece	Frying pan, teflon
Kozica iz nerjavečega jekla	kos	5781,83	7282,94	7585,34	6521,95	piece	Casserole, stainless steel
Jedilni pribor	garn.	16880,97	28669,16	19332,75	26434,21	suite	Tableware
Krožnik iz porcelana	kos	448,67	479,48	420,33	392,75	piece	China plates
Kozarec za vodo, 2dl	kos	156,92	151,39	121,08	100,82	piece	Glass, 2 dl

15.9 Povprečne drobnoprodajne cene v izbranih naseljih, 2001 (nadaljevanje)
Average retail prices in selected settlements, 2001 (continued)

SIT

	Merska enota	Koper/ Capodistria	Ljubljana	Maribor	Novo mesto	Unit	
Orodje in oprema za hišo in vrt							Tools and equipment for house and garden
Žarnica, 60 W	kos	82,77	91,04	79,43	76,43	piece	Light bulbs, 60 W
Motika	kg	2521,88	2959,97	4057,32	3014,52	kg	Hoe
Motorna kosilnica	kos	58707,26	67029,86	58588,17	63109,58	piece	Lawn mower
Gradbeni material							construction material
Zidna opeka	kos	84,81	67,79	56,90	68,25	piece	Brick
Cement portland	kg	16,97	18,82	18,44	18,11	kg	Portland cement
Hidrirano apno	kg	19,68	21,11	22,27	21,19	kg	Hydrated lime
Deske iz mehkega lesa	m ²	32733,33	35143,63	38669,40	26675,83	m ²	Soft wood planks
Žebli	kg	191,86	385,67	264,00	175,15	kg	Tachs
Kurjava in razsvetljava							Heating and lighting
Drva za kurjavo	m ³	-	11907,49	8972,11	5542,43	m ³	Firewood
Lignit	t	-	21900,00	17308,78	-	t	Lignite
Kurilno olje	l	88,67	88,67	88,67	88,67	l	Fuel oil
Tekoči plin butan	kg	226,10	226,10	226,10	226,10	kg	Gas
Električna energija za gosp. (dnevna)	kWh	20,78	20,78	20,78	20,78	kWh	Electricity for housekeeping (in daytime)
Goriva							Fuels
Neosvinčeni motorni bencin, 95-okt	l	167,54	167,54	167,54	167,54	l	Motor petrol, 95 octane (unleaded)
Osvinčeni motorni bencin, 98-okt	l	181,35	181,35	181,35	181,35	l	Motor petrol, 98 octane (leaded)
Plinsko olje D-2	l	151,04	151,04	151,04	151,04	l	Gas oil
Šolske potrebščine							school outfit
Zvezek	kos	85,63	96,44	74,48	81,34	piece	Exercise notebook
Pisalni papir (500 listov)	zavitek	1058,33	1350,02	1363,27	1136,66	pocket	Writing paper (500 pages)
Navaden svinčnik	kos	62,92	71,12	93,20	75,48	piece	Pencil
Ravnalo	kos	53,54	79,82	89,69	101,71	piece	Ruler
Higienske potrebščine in čistilna sredstva							Hygiene and cleaning materials
Toaletno milo	kg	1116,29	1145,40	1153,23	1125,07	kg	Toilet soap
Zobna krema	tuba	323,48	329,41	392,56	292,25	tube	Toothpaste
Šampon	l	2216,18	1609,32	1370,56	1262,09	l	Shampoo
Pralni prašek	kg	441,01	437,58	345,01	390,54	kg	Washing powder
Obrtne storitve							Craft services
Šivanje moške obleke	kos	34375,00	27750,00	28083,07	29353,33	piece	Men's tailoring
Šivanje krila	kos	5375,00	7147,92	5046,86	4905,56	piece	Dressmaking (skirt)
Podplatenje moških čevljev	par	2322,92	2000,00	1923,96	2162,22	pair	Resoling men's footwear
Moško striženje	-	1933,33	2170,83	1858,33	1650,00	-	Men's hairdressing
Trajna ondulacija (hladna)	-	7333,33	9431,25	7131,66	7769,79	-	Perm, cold
Kemično čiščenje moške obleke	-	2325,00	2111,04	2026,95	1970,42	piece	Dry cleaning of men's shirt
Popravilo televizorja	1 ura	3076,64	4472,42	3495,67	3579,92	1 hour	Television set repair
Pleskanje prostorov	m ²	377,33	297,00	453,51	257,40	m ²	House painting
Stanovanjske storitve							Housing services
Obratovalni stroški	m ²	29,58	38,87	65,86	34,37	m ²	Operating costs
Najemnina za stanovanje	m ²	309,53	326,90	317,83	491,15	m ²	Rent
Komunalne storitve							Community services
Voda za gospodinjstvo	m ³	259,26	151,82	127,82	176,49	m ³	Water for households
Odvoz smeti	m ²	19,01	9,95	11,70	8,42	m ²	Rubbish collection
Ogrevanje stanovanj	MWh	-	7079,47	9491,12	-	MWh	Apartment heating
Poštne in telefonske storitve							Postal services
Znamka za pismo	kos	26,50	26,50	26,50	26,50	piece	Stamp for letter
Dopisnica	kos	26,50	26,50	26,50	26,50	piece	Postcard
Telefonska kartica (100 impulzov)	kos	1700,00	1700,00	1700,00	1700,00	piece	Phone card (100 units)
Telefonska naročnina za samostojni priključek	mes. znesek	1467,89	1467,89	1467,89	1467,89	monthly fee	Telephone subscription for individual connection
Kulturne storitve							Cultural services
Vstopnica za kino	kos	600,00	783,33	700,00	700,00	piece	Cinema ticket
Vstopnica za gledališče	kos	1983,33	2366,67	2066,67	2100,00	piece	Theatre ticket
Vstopnica za nogometno tekmo	kos	1283,33	1416,67	1000,00	816,67	piece	Ticket for a football match
Prometne storitve							Transport services
Prevoz potnikov							Passenger transport
z mestnim avtobusom	vozovnica	225,00	177,92	182,92	175,00	ticket	City bus
z medkrajevnim avtobusom	km	18,55	18,55	18,55	18,55	km	Intercity bus
z vlakom	km	9,78	9,78	9,78	9,78	km	Train
s taksijem	km	232,50	200,00	189,00	230,00	km	Taxi
z letalom	km	-	87,33	-	-	km	Aeroplane

KMETIJSTVO IN RIBIŠTVO AGRICULTURE AND FISHING

METODOLOŠKA POJASNILA METHODOLOGICAL EXPLANATIONS

- 16.1 Pregled razvoja kmetijstva in ribištva
Review of agriculture and fishing development
- 16.2 Indeksi kmetijske pridelave
Volume indices of agricultural output
- 16.3 Zemljišča v uporabi družinskih kmetij in kmetijskih podjetij po zemljiških kategorijah
Area by land use categories used by family farms and agricultural enterprises
- 16.4 Skupine zemljiških kategorij in njivskih posevkov
Land use and use of arable crops
- 16.5 Pospravljena zemljišča in pridelki
Harvested area, production and yield
- 16.6 Površina, sadna drevesa in pridelki v intenzivnih sadovnjakih
Area, fruit trees and production in orchard plantations
- 16.7 Sadna drevesa in pridelki v ekstenzivnih sadovnjakih
Fruit trees and production in extensive orchards
- 16.8 Vinogradi in pridelek
Vineyards and production
- 16.9 Pridelava zelenjadnic, 2000 in 2001
Production of vegetables, 2000 in 2001
- 16.10 Število živine v hlevih družinskih kmetij in kmetijskih podjetij
Livestock number in stables in family farms and agricultural enterprises
- 16.11 Bilanca števila živali
Alteration in livestock number
- 16.12 Prireja
Production
- 16.13 Zakol živine v klavnicah
Slaughter in slaughterhouses
- 16.14 Prireja mleka in jajc
Production of milk and eggs
- 16.15 Morsko in sladkovodno ribištvo
Marine and freshwater fishing
- 16.16 Porabljena mineralna gnojila in sredstva za varstvo rastlin
Consumption of fertilisers and pesticides
- 16.17 Kmetijska podjetja, družbe in zadruga
Agricultural enterprises, companies and cooperatives
- 16.18 Kmetijska mehanizacija, stavbe in drugi gradbeni objekti, 1997 in 2000
Agricultural machinery, buildings and other facilities, 1997 and 2000
- 16.19 Število kmečkih gospodarstev ob popisih glede na vir dohodka
Number of agricultural holdings at censuses by source of income
- 16.20 Število družinskih kmetij (EPK) ob popisih po socioekonomskih tipih kmetij
Number of family farms at censuses by socioeconomic type
- 16.21 Število družinskih kmetij (EPK) ob popisih glede na velikost kmetijskih zemljišč v uporabi
Number of family farms at censuses by utilised agricultural area

16. KMETIJSTVO IN RIBIŠTVO

METODOLOŠKA POJASNILA

Viri in metode zbiranja podatkov

Prikazani podatki so rezultati:

- rednih statističnih raziskovanj s področja kmetijstva
- popisa kmetijstva (1969)
- popisov prebivalstva, gospodinjstev in stanovanj (1981, 1991)
- vzorčnega popisa osnovnih zmogljivosti kmetij (1997)
- popisa intenzivnih sadovnjakov (1997)
- vzorčnega popisa posejanih površin (1999)
- popisa kmetijskih gospodarstev (2000)
- popisa vrtnarstva (2000).

V našeta raziskovanja so zajeti kmetijska podjetja in družinske kmetije.

Metodologije statističnih raziskovanj postopoma prilagajamo mednarodnim standardom. Nekatero večje razlike med podatki za leti 1993 in 1994 so posledica že opravljenih sprememb.

Indeks vse kmetijske pridelave izračunamo iz podatkov o rastlinski pridelavi in živalski prirerji ter iz triletnih drsečih sredin za povprečne odkupne cene. Indeks končne kmetijske pridelave izračunamo na podlagi vrednosti vse kmetijske pridelave, zmanjšane za vrednost pridelkov, porabljenih za krmo živali.

Podatke o rastlinski pridelavi kmetijskih podjetij za vsa prikazana leta smo zbrali na podlagi statističnih raziskovanj zemljišč in nasadov ob koncu spomladanske setve, pridelkov zgodnjih posevkov in sadja, pridelkov poznih posevkov, sadja in grozdja in s popisom intenzivnih sadovnjakov. Vključena so bila vsa kmetijska podjetja, ki se ukvarjajo s kmetijsko pridelavo.

Podatke o rastlinski pridelavi na družinskih kmetijah je statistika kmetijstva pridobila na podlagi ocene statističnih ocenjevalcev; v teh podatkih so zajeti vsi zasebni pridelovalci ne glede na velikost kmetij. Od leta 1997 pa so bili ti podatki pridobljeni tudi drugače:

- z vzorčnim popisom osnovnih zmogljivosti družinskih kmetij (podatki o površinah poljščin - glavni posevek, podatki o površini travnikov in pašnikov, o površini vinogradov in številu trt, o številu dreves v ekstenzivnih sadovnjakih) - s pomočjo popisovalcev;
- iz ocen statističnih ocenjevalcev (podatki o površinah z zelenjadnicami, o površinah vmesnih posevkov, strniščnih posevkov in vsi podatki o pridelkih, razen podatkov o sladkorni pesi za leto 1997);
- od Hmeljarskega inštituta Žalec (o površinah hmeljevih nasadov);
- iz Tovarne sladkorja Ormož (o površinah s sladkorno peso in njenem pridelku);
- s popisom intenzivnih sadovnjakov 1997 (bruto površina, število dreves).

V popis intenzivnih sadovnjakov so bili vključeni vsi pridelovalci sadja, ki uporabljajo najmanj 10 arov intenzivnih sadovnjakov oz. oljčnikov in/ali najmanj 5 arov jagodičja (razen jagod). Pri izračunu pridelka je bila upoštevana bruto površina.

Podatki o družinskih kmetijah za leto 1997 so bili zbrani z vzorčnim popisom in hkrati z oceno kmetijskih svetovalcev. Pri pomembnejših poljščinah in trajnih travnikih in pašnikih, kjer so bile razlike po različno dobljenih podatkih velike, smo podatke o površinah in pridelkih zadnjih petih let ustrezno popravili. Popravljeni podatki so upoštevani tudi pri izračunu povprečja 1991-1995. Podatke o površini smo tako popravili za pšenico, krompir, koruzo za zrnje, silažno koruzo, trave in detelje na njivah, trajne travnike in pašnike. Pri letu 1997 smo upoštevali podatek vzorčnega popisa, pri preteklih letih pa smo podatke popravili tako, da smo jih pomnožili z indeksi letnih sprememb, izračunanimi iz ocen cenilcev. Ustrezno so popravljene tudi podatki o površini skupin njivskih posevkov, o njivah in vrtovih, obdelovalnih in kmetijskih zemljiščih. Pri pšenici, krompirju, koruzi za zrnje, silažni koruzi, travah in deteljah na njivah, trajnih travnikih in pašnikih smo popravili tudi podatek o skupnem pridelku, in sicer tako, da smo popravljene podatke o površini za posamezna leta pomnožili s hektarskimi pridelki, ki so jih za ta leta ocenili kmetijski svetovalci.

Ker zaradi pomanjkanja finančnih sredstev v letu 1998 nismo izvedli posebnega popisa za pridobitev podatkov o površinah, smo kot vire

AGRICULTURE AND FISHING

METHODOLOGICAL EXPLANATIONS

Sources and methods of data collection

The data are the results of:

- regular statistical surveys from the field of agriculture
- agricultural census (1969)
- censuses of population, households and housing (1981, 1991)
- the Sample Farm Structure Survey (1997)
- the Census of Orchard Plantations (1997)
- the Sample Survey of Areas Sown (1999)
- the Census of Agriculture (2000)
- the Census of Horticulture (2000).

The mentioned surveys cover both agricultural enterprises and family farms.

The methodology of statistical surveys is being gradually harmonised with international standards. Some greater differences between 1993 and 1994 data are the result of changes already made.

The total agricultural output index is calculated from the data on crop and animal production and from the triennial moving arithmetic mean of average purchasing prices. The index of final agricultural output is calculated from the value of total agricultural output, where the value of agricultural products used as fodder is excluded.

Data on crop production of agricultural enterprises were collected with statistical surveys on land and plantations at the end of the spring sowing, early crops and fruit, late crops, fruit and grapes, and with the Census of Orchard Plantations. Covered were all agricultural enterprises engaged in crop production.

Data on crop production of family farms were collected by agricultural statistics with the help of agricultural experts' estimates; the data cover all private producers, irrespective of the size of farms. In 1997 these data were collected in several different ways:

- with interviewers in the Sample Farm Structure Survey (data on area under crops - main crops, data on area of meadows and pastures, on vineyards and the number of vines, and on the number of trees in extensive orchards);
- from the expert estimates (data on area under vegetables, on area of intermediate crops, stubble crops and all data on crops, except data on sugar beet for 1997);
- from the Hop Institute Žalec (area under hop);
- from the Sugar Factory Ormož (area and production of sugar beet);
- from the 1997 Census of Orchard Plantations (gross area, number of trees).

The census of orchard plantations covered all fruit producers using at least 0.1 hectare of orchard plantations or olive plantations and/or at least 0.5 hectare of berries (except strawberries). The calculation of crop is based on the gross area.

Data on family farms for 1997 were collected in two ways: with the Sample Farm Structure Survey and at the same time with agricultural experts' estimates. In major crops and permanent grassland, where differences between the two methods used were considerable, we adequately corrected the data on areas and crops for the last five years. Corrected data are considered also in calculating the average for 1991-1995. Data on areas were thus corrected for wheat, potato, maize, silage maize, grasses and clover, and permanent meadows and pastures. For 1997 we took into account the Sample Farm Structure Survey data and for previous years we corrected the data by multiplying them with indices of annual change, which were calculated from experts' estimates. Data on area under arable crops were also adequately corrected as were data on arable land and kitchen gardens, utilised and agricultural land. In wheat, maize, silage maize, grasses and clover, permanent meadows and pastures we corrected also the data on total yield, which was done by multiplying corrected data on area for individual years by yield in hectares estimated by experts.

Since, due to lack of financial resources, in 1998 we did not carry out a special census with which we could obtain the data on area, we

podatkov o družinskih kmetijah uporabili:

- Vzorčni popis osnovnih zmogljivostih kmetij 1997 (podatki o površinah posevkov na njivah - glavni posevek, razen za sladkorno peso in hmelj, podatki o površinah trajnih travnikov in pašnikov, o površinah rodnih vinogradov in številu trt in o številu rodnih dreves v ekstenzivnih sadovnjakih)
- ocene svetovalcev 1998 (podatki o povprečnih pridelkih razen za sladkorno peso, jabolka in breskve v intenzivnih sadovnjakih, podatki o površinah krčitev in obnov v intenzivnih sadovnjakih)
- Popis intenzivnih sadovnjakov 1997 (bruto površina intenzivnih sadovnjakov)
- Poročilo o doseženem pridelku sadja v intenzivnih sadovnjakih v 1998 (pridelek jabolk in breskev v intenzivnih sadovnjakih).

Drugi viri:

- podatki Hmeljarskega inštituta Žalec (površine hmeljevih nasadov)
- podatki Tovarne sladkorja Ormož (površine s sladkorno peso in njen pridelek).

Podatki o rastlinski pridelavi za leto 1999 so bili zbrani tako kot za leto 1997.

Viri podatkov o družinskih kmetijah za leto 2000 so bili:

- Popis kmetijskih gospodarstev v Republiki Sloveniji, junij 2000 (podatki o površini zemljišč, zasejanih s poljščinami, o površini trajnih travnikov in pašnikov, sadovnjakov, vinogradov in številu dreves v intenzivnih in ekstenzivnih sadovnjakih in številu trt v vinogradih);
- Popis vrtnarstva 2000 (pridelovalna površina posameznih tržnih zelenjadnic, zelišč in jagod);
- ocene svetovalcev 2000 (podatki o povprečnih pridelkih posevkov, tržnih zelenjadnic, travinja, sadja in grozdja).

Drugi viri:

- podatki Hmeljarskega inštituta Žalec (površine hmeljevih nasadov)
- podatki Tovarne sladkorja Ormož (površine s sladkorno peso in njen pridelek).

V popis kmetijskih gospodarstev so bile vključene vse družinske kmetije, ki so po svojih lastnostih ustrezale zahtevam Evropske unije (definiciji t. i. evropsko primerljive kmetije), v popis vrtnarstva pa tržni pridelovalci zelenjadnic, zelišč, gojenih gob in jagod ter cvetja in okrasnih rastlin.

Viri podatkov o družinskih kmetijah za leto 2001 so bili:

- Vzorčni popis posejanih površin in števila živine 2001 (podatki o površini posevkov, jagod in tržnih zelenjadnic);
- Popis kmetijskih gospodarstev v Republiki Sloveniji, junij 2000 (podatki o površini trajnih travnikov in pašnikov, o površini intenzivnih sadovnjakov, o številu dreves ekstenzivnih sadovnjakov, o površini in številu trt vinogradov, o površini naknadnih in strniščnih posevkov);
- Vzorčni popis posejanih površin v letu 1999 (površine netržnih zelenjadnic kot osnova za izračun površin netržnih zelenjadnic za leto 2001);
- ocene svetovalcev (podatki o povprečnih pridelkih posevkov, tržnih in netržnih zelenjadnic in jagod, sadja in grozdja);
- ocene Statističnega urada RS s sodelovanjem Kmetijskega inštituta (povprečni pridelki naknadnih in strniščnih posevkov, površina netržnih zelenjadnic);
- drugi viri: Hmeljarski inštitut Žalec (o površini hmelja) in Tovarna sladkorja Ormož (o površini sladkorne pese).

Z letom 1997 smo uvedli zbiranje podatkov o številu živine večkrat na leto: v letih 1997–1999 smo podatke o številu prašičev zbirali trikrat letno, o govedu dvakrat letno in o drobnici enkrat letno in sicer ločeno po vrstah živine. Od leta 2000 dalje pa smo podatke o številu prašičev in goveda zbirali dvakrat letno, podatke o številu drobnice in perutnine pa enkrat v okviru rednih statističnih raziskovanj o posejanih površinah in številu živine. Popisani so bili vsa kmetijska podjetja in zadruge, od družinskih kmetij pa samo tiste, ki so bile izbrane v vzorec. V letu 1997 je bila pomembna metodološka novost tudi sprememba v datumu opazovanja števila živali na koncu leta: zaradi uskladitve s

used as the sources of data on family farms:

- the 1997 Sample Farm Structure Survey (data on area under arable crops - main crop, excluding area under sugar beet and hop, data on area of permanent grassland, on area of vineyards and the number of vines, and on the number of fruit trees in extensive orchards);
- expert estimates in 1998 (data on average yield, except for sugar beet, apples and peaches in orchard plantations, data on reduction and restoration of orchard plantations);
- the 1997 Census of Orchard Plantations (gross area of orchard plantations);
- the Report on Achieved Production of Fruit in Orchard Plantations in 1998 (production of apples and peaches in orchard plantations).

Other sources:

- data of the Hop Institute Žalec (area under hop)
- data of the Sugar Factory Ormož (area and production of sugar beet).

Data on crop production in 1999 were collected as for 1997.

The source of data on family farms for 2000 were:

- the Census of Agriculture, June 2000 (data on area under crops, area of permanent grassland, area of orchards, vineyards and the number of trees in orchard plantations and extensive orchards, and the number of vines in vineyards);
- the 2000 Census of Horticulture (area under individual market vegetables, herbs and strawberries);
- expert estimates in 2000 (data on average yield of crops, market vegetables, grass, fruit and grapes).

Other sources:

- data of the Hop Institute Žalec (area under hop)
- data of the Sugar Factory Ormož (area and production of sugar beet).

The Census of Agriculture covered all family farms which according to their characteristics meet the EU criteria of European size class farms, while the Census of Horticulture covered market producers of vegetables, herbs, cultivated mushrooms, strawberries, flowers and ornamental plants.

The source of data on family farms for 2001 were:

- the 2001 Sample Survey of Areas Sown and the Number of Livestock (data on area under crops, strawberries and market vegetables);
- the Census of Agriculture, June 2000 (data on area of permanent grassland, area of orchard plantations, the number of trees in extensive orchards, area of vineyards and the number of vines in vineyards, and area of subsequent and stubble crops);
- the 1999 Sample Survey of Areas Sown (the area of non-market vegetables, as the basis for calculating the area of non-market vegetables for 2001);
- experts' estimates (data on average production of crops, market and non-market vegetables and strawberries, fruit and grapes);
- estimates of the Statistical Office in co-operation with the Agriculture Institute of Slovenia (average production of subsequent and stubble crops, area of non-market vegetables);
- other sources: Hop Institute Žalec (area under hop) and Sugar Factory Ormož (area and production of sugar beet).

In 1997 we started obtaining data on the number of livestock several times a year. In the 1997-1999 period data on the number of pigs were obtained three times a year, data on the number of cattle twice a year and data on the number of small cattle once a year. Since 2000 data on the number of pigs and cattle have been collected twice a year, and data on the number of small cattle and poultry once a year in the framework of regular statistical surveys on areas sown and the number of livestock. All agricultural enterprises and co-operatives are covered, but only those family farms which are chosen in the sample. In 1997 there was an important methodological change in the reference

standardi EU namreč odtlej zbiramo te podatke po stanju na 1. 12., in ne več na 31. 12. Zato tudi podatki o prirastu živine od leta 1997 dalje (vključno) niso povsem primerljivi s podatki iz preteklih let. Od leta 2000 dalje prikazujemo število živine glede na uhlevljanje (in ne več po načelu lastništva kot do leta 2000) - zaradi lažjega prikaza podatkov o strukturi kmetijskih gospodarstev.

Celoten zakol goveda in prašičev je ocenjen, in sicer s pomočjo bilance števila, ker zanesljivih podatkov o zakolu na družinskih kmetijah ni.

Podatke o zakolu živine v klavnicah pridobimo z rednimi mesečnimi poročili iz vseh klavnic v Sloveniji.

Podatke o zakolu živine na družinskih kmetijah izračunamo iz razlike med vsemi zaklanimi živalmi in živalmi, zaklanimi v klavnicah. Podatke o sestavi živine glede na kategorije in o povprečni masi za posamezne kategorije ter o deležih klavnosti ocenimo na podlagi podatkov iz klavnic, prav tako podatke o deležih klavnosti uvožene klavne živine.

Poročila o porabi mineralnih gnojil v kmetijskih podjetjih in zadrugah dobimo od podjetij in zadrug, in sicer enkrat na leto. Do leta 1991 so nam poročali tudi o prodaji mineralnih gnojil kmetom in tako zbrane podatke smo prikazali kot porabo mineralnih gnojil v kmetijskih podjetjih in zadrugah in na družinskih kmetijah. Od leta 1992 pa podatke o porabi mineralnih gnojil na družinskih kmetijah izračunamo iz podatkov o uvozu, izvozu in proizvodnji mineralnih gnojil, iz podatkov o zalogah in iz podatkov o mineralnih gnojilih, porabljenih v kmetijskih podjetjih in zadrugah v Sloveniji.

Kmetijska podjetja in zadruge nam sporočajo podatke o porabi sredstev za varstvo rastlin pri lastni pridelavi in o prodaji le-teh zasebnikom. Podatki o sredstvih za varstvo rastlin, ki se nanašajo na družinske kmetije, zato pomenijo razpoložljiva sredstva, ki so bila lahko porabljena ali pa tudi ne. - Podatki o količinah porabljenih sredstev za varstvo rastlin se nanašajo na komercialne količine teh sredstev, podatkov o aktivnih snoveh pa SURS ne zbira.

Podatke o morskem ribištvu zberemo z mesečnimi poročili, ki jih izpolnjujejo podjetja in zasebni ribiči, ki jim je ribolov glavna ali dopolnilna dejavnost. Podatkov o športnem ribolovu v morju ne zbiramo. Podatke o sladkovodnem ribištvu pridobimo z letnimi poročili ribiških družin, ki delujejo v sestavi Ribiške zveze Slovenije, in sicer o dejavnostih športnega ribolova v kopenskih vodah. O vzreji sladkovodnih rib pa nam poročajo ribiške družine, gospodarske družbe, samostojni podjetniki in kmetje, ki se ukvarjajo z ribogojstvom kot glavno ali dopolnilno dejavnostjo in/ali s trženjem športnega ribolova.

Zajetje

V tem poglavju so zbrani podatki o kmetijstvu, in sicer o kmetijski pridelavi in živalski priraji, in podatki o ribištvu. Lov in gozdarstvo, ki po Standardni klasifikaciji dejavnosti tudi sodita v področje kmetijstva, sta v našem letopisu obravnavana v posebnem poglavju. Ribištvo pa je tu obravnavano skupaj s kmetijstvom, v omenjeni klasifikaciji pa mu je namenjeno posebno poglavje.

Definicije in pojasnila

Kmetijska podjetja so podjetja in zadruge, ki po podatkih registra podjetij opravljajo kmetijsko dejavnost.

Družinske kmetije imenujemo tudi evropsko primerljive kmetije (EPK). Mednje sodijo kmetije, ki imajo:

- najmanj 1 ha kmetijskih zemljišč v uporabi, ali
- kmetije, ki imajo sicer manj kot 1 ha kmetijskih zemljišč v uporabi, vendar imajo poleg tega še najmanj
 - 10 a kmetijskih zemljišč in 90 a gozda, ali
 - najmanj 30 a vinogradov in/ali sadovnjakov, ali
 - 2 ali več GVŽ (glav velike živine), ali
 - 15 do 30 a vinogradov in 1 do 2 GVŽ, ali
 - več kot 50 panjev čebel ali

date at the end of the year. Due to harmonisation with EU standards, the reference date is 1 December and not 31 December as in previous years. Due to this change, data on indigenous production from 1997 on are not completely comparable with data from previous years. Since 2000 we have been publishing the number of animals by where they are stabled (and not by who is their owner as up to 2000). The reason is that this way the data on the structure of agricultural holdings can be shown.

Total slaughter of cattle and pigs is estimated from the number balance sheets due to unreliable data on slaughter on family farms.

Data on livestock slaughtered in slaughterhouses are collected by regular monthly reports from all slaughterhouses in Slovenia.

Slaughter on family farms is calculated from the difference of all slaughtered animals and animals slaughtered in slaughterhouses. The structure of the number by livestock categories, average weight for individual categories and conversion coefficients into carcass weight are estimated on the basis of data obtained from slaughterhouses. Imported livestock was converted using conversion coefficients into carcass weight taken from slaughterhouses.

We obtain reports on consumption of mineral fertilisers from agricultural enterprises and co-operatives once a year. Until 1991 they reported also on supplying and selling of mineral fertilisers to farmers and the data had been presented as consumption of mineral fertilisers in agricultural enterprises and co-operatives and on family farms. Since 1992 the data on consumption of mineral fertilisers on agricultural holdings have been calculated from data on import, export and production of mineral fertilisers, data on stocks and data on consumption of mineral fertilisers in agricultural enterprises and co-operatives in Slovenia.

Agricultural enterprises and co-operatives annually report on consumption of pesticides for own crop production, and on supply and sale of these to private persons. Data on pesticides published for family farms can therefore refer to available pesticides and not necessarily to used up pesticides. Data on consumption of pesticides are shown in commercial quantities since our office does not collect data on active substances in them.

Data on marine fishing are collected with monthly reports from enterprises and fishermen whose main or supplementary activity is fishing. We do not collect data on marine sport fishing. Data on freshwater fishing are taken from annual reports of angling clubs operating within the Fishing Association of Slovenia. They report on activity of sport fishing in fresh waters. Reports on breeding of freshwater fish come from angling clubs, companies, individual private entrepreneurs and farmers engaged in fish farming as the principal or supplementary activity and/or marketing of sport fishing.

Coverage

This chapter shows data on agriculture - on crop and animal output - and fishing. Hunting and forestry, which are in the Standard Classification of Activities in the same section, are covered in a special chapter of this yearbook. On the other hand, this chapter covers fishing, which is an independent section in the Standard Classification of Activities.

Definitions and explanations

Agricultural enterprises are enterprises and co-operatives which according to the enterprise register perform agricultural activity.

Family farms are also called European size class farms. They comprise farms which have:

- at least 1 hectare of utilised agricultural area, or
- less than 1 hectare of utilised agricultural area, but have at least
 - 0.1 hectare of utilised agricultural area and 0.9 hectare of forests, or
 - 0.3 hectare of vineyards and/or orchards, or
 - two or more livestock units (LSU), or
 - 0.15 to 0.3 hectare of vineyards and one or two LSU, or
 - more than 50 beehives, or

- prideljujejo zelenjadnice, zelišča, jagode in gojene gobe ter cvetje in okrasne rastline za prodajo.

Gospodinjstvo s **kmečkim gospodarstvom** je gospodinjstvo, ki uporablja:

- a) najmanj 10 arov obdelovalnih zemljišč;
- b) manj kot 10 arov obdelovalnih zemljišč, vendar ima poleg tega še najmanj:
 - kravo in tele ali kravo in mlado govedo, ali
 - kravo in dve odrasli drobnici, ali
 - pet odraslih ovac, ali
 - tri odrasle prašiče, ali
 - štiri odrasle ovce in prašiče skupaj, ali
 - 50 vratov odrasle perutnine, ali
 - 20 čebeljih panjev.

Kmetijska zemljišča v uporabi so vsa zemljišča, ki jih kmetijska podjetja in družinske kmetije uporabljajo za kmetijsko pridelavo v določenem letu. To so njive in vrtovi, trajni nasadi in trajni travniki in pašniki.

Trajni nasadi so intenzivni in ekstenzivni sadovnjaki, oljčniki, vinogradi, trsnice in matičnjaki ter drevesnice.

Trajne travnate površine so trajni travniki in pašniki z enkratno, dvakratno in večkratno rabo ter planinski pašniki in travniki.

Pridelovalna površina je površina, uporabljena v opazovanem letu (enkrat ali večkrat) za določeno vrsto kulture.

Med **sadna drevesa** štejemo vsa drevesa, rodna in nerodna (mlada), bodisi da rastejo v strnjem nasadu ali posamezno zunaj sadovnjakov.

Meso je masa primarno obdelanih trupov, kakor je opredeljena v Pravilniku o ocenjevanju in razvrščanju govejih trupov in polovic na klavni liniji (Ur. l. RS -103/01) in v Pravilniku o kakovosti zaklanih prašičev in kategorizaciji svinjskega mesa (Ur. l. RS 68/95).

V klavnicah pridobljeno meso je meso vseh v klavnicah zaklanih živali.

Vse pridobljeno meso je meso vseh v Sloveniji zaklanih živali, vzrejenih v Sloveniji in v Slovenijo uvoženih (vse pridobljeno meso = meso iz zakola v klavnicah + meso iz zakola na družinskih kmetijah).

Domača prireja mesa je meso živali, vzrejenih na območju Slovenije (domača prireja mesa = vse pridobljeno meso - v meso preračunana masa živih uvoženih živali + v meso preračunana masa živih izvoženih živali).

Prirast v živi masi je izračunan iz žive mase zaklanih živali, razlike v masi izvoženih in uvoženih živali in razlike v masi živali na začetku in koncu leta (prirast v živi masi = domača prireja mesa, izražena v živi masi + razlika v zalogah, izražena v živi masi).

Socioekonomski tipi družinskih kmetij

Podatki o **socioekonomskih tipih družinskih kmetij** so izpeljani iz odgovorov o aktivnostih posameznih članov gospodinjstva in dejavnosti, ki jo opravljajo. Podatke o članih gospodinjstva smo zbrali z Vzročnim popisom osnovnih zmogljivosti družinskih kmetij 1997.

Čista kmetija je kmetija, katere vsi aktivni člani gospodinjstva (stari od 15 do 64 let) delajo na kmetiji: gospodar ali gospodinja, naslednik in njihovi otroci (nihče od njih torej ni zaposlen zunaj kmetije). Polnovredna delovna moč (PDM) za gospodinjstvo pa obsega najmanj 1,2.

Mešana kmetija je kmetija, katere člani gospodinjstva so aktivni na družinski kmetiji in zunaj nje, ali pa kmetija, na kateri delajo samo člani gospodinjstva, ki so sicer zaposleni drugje, ter upokojenci in vzdrževani člani gospodinjstva in ki obsega najmanj 1,2 PDM.

Dopolnilna kmetija je kmetija, na kateri noben član gospodinjstva v aktivni dobi ne dela samo na kmetiji. Na kmetiji delajo le člani gospo-

- are market producers of vegetables, herbs, strawberries, mushrooms, flowers or ornamental plants.

Households with an agricultural holding are households that have:

- a) at least 0.1 hectare of utilised area;
- b) less than 0.1 hectare of utilised area, but owns at least:
 - a cow and a calf or a cow and young cattle or
 - a cow and two full-grown sheep or goats or
 - five full-grown sheep or
 - three full-grown pigs or
 - four full-grown sheep and pigs in total or
 - 50 heads of full-grown poultry or
 - 20 beehives.

Utilised agricultural area is land which agricultural enterprises or family farms use for crop production in a year. This is arable land and kitchen gardens, plantations and permanent grassland.

Plantations are orchard plantations, extensive orchards, olive plantations, vineyards, vine and tree nurseries.

Permanent grassland are meadows and pastures to be used once, twice or several times, and Alpine meadows and pastures.

Production area is area used once or several times for producing certain plants in the observed period.

Fruit trees are all trees, fertile and non-fertile (young), irrespective of whether growing in orchards or individually outside them.

Meat is expressed in dressed carcass weight as defined by the Regulation on Estimation and Classification of Cattle Carcasses and Halves on the Line of Slaughter (OJ RS, No. 103/01) and the Regulation on the Quality of Slaughtered Pigs and Categorisation of Pork Meat (OJ RS, No. 68/95).

Meat from slaughter in slaughterhouses is meat of all animals slaughtered in slaughterhouses.

Meat production from slaughtered animals is meat of all animals slaughtered in Slovenia - indigenous and imported (meat production from slaughtered animals = meat from slaughter in slaughterhouses + slaughter on family farms).

Gross indigenous production is meat from animals reared in Slovenia (gross indigenous production = meat production from slaughtered animals - meat equivalent of all animals imported alive + meat equivalent of all animals exported alive).

Total indigenous production is calculated from the live weight of slaughtered animals, the difference between the weight of exported and imported live animals and the difference in weight of animals at the beginning and the end of the year (total indigenous production = gross indigenous production expressed in live weight + change in stocks expressed in live weight).

Socio-economic types of family farms

Data on **socio-economic types of family farms** are derived from answers on activity of individual household members and activities they perform. Data on household members were collected with the 1997 Sample Farm Structure Survey.

Full-time farms are farms on which all active household members (aged 15 to 64) work on the farm and are not employed outside the farm, i.e. the farmer, his wife, the heir and their children. The annual work unit (AWU) value must be at least 1.2.

Part-time farms are farms on which members are active on the family farm or outside it, or the farm on which only household members employed elsewhere, retired persons and dependants work. The AWU value must be at least 1.2.

Supplementary farms are farms on which none of the household members (aged 15 to 64) work only on the farm. Only household

dinjstva, ki so zaposleni drugje, upokojeanci in vzdrževani člani gospodinjstva in obsega manj kot 1,2 PDM.

Ostarela kmetija je kmetija, na kateri živijo samo člani gospodinjstva, starejši od 64 let.

Polnovredna delovna moč (PDM) je količina dela, ki ga opravi samo na kmetiji stalno in polno zaposleni član gospodinjstva.

Podatki o količini polnovredne delovne moči so izpeljani iz podatkov o aktivnosti, starosti in dejavnosti posameznih članov gospodinjstva.

V podatkih o **kmetijskih strojih in prevoznih sredstvih** so prikazani najpomembnejši in za delo uporabni kmetijski stroji in traktorski priključki.

Zbrani so tudi podatki o zmogljivosti lastnih in v najem vzetih **kmetijskih stavb in drugih objektov**, ki jih je gospodinjstvo uporabljalo za uhlevljenje živine, shranjevanje kmetijskih strojev in kmetijskih pridelkov.

members employed elsewhere, retired persons and dependants work on the farm. The AWU value must be at least 1.2.

Aged farms are farms on which only household members over 64 years of age live.

Annual work unit (AWU) is the amount of work performed only on the farm by a permanently and fully employed household member.

Data on AWU are derived from data on activity, age and activities of individual household members.

Data on **agricultural machinery and transport equipment** show the most important agricultural machinery and tractor accessories used for work.

Data on the capacity of owned and rented **agricultural buildings and other facilities** used by a household for stables, for storing agricultural machinery and agricultural products were also collected.

Objavljanje

Mesečno, letno, občasno: Statistične informacije. Kmetijstvo

Mesečno: Nekateri pomembnejši podatki o Republiki Sloveniji
Mesečni statistični pregled

Četrletno: CESTAT Statistical Bulletin

Letno: Rezultati raziskovanja
Slovenija v številkah
Statistični letopis Republike Slovenije

Publishing

Monthly, annually, occasionally: Rapid Reports. Agriculture

Monthly: Some Important Data on the Republic of Slovenia
Monthly Statistical Review of the Republic of Slovenia

Quarterly: CESTAT Statistical Bulletin

Annually: Results of Surveys
Slovenia in Figures
Statistical Yearbook of the Republic of Slovenia

16.1 Pregled razvoja kmetijstva in ribištva Review of agriculture and fishing development

	Kmetijska ¹⁾ zemljišča Agricultural area ¹⁾ ha	Pridelek (1000 t) Production (1000 t)		Prirast živali Total indigenous meat production 1000 t	Pridelek na prebivalca Production per inhabitant		Končna kmetijska pridelava Final agricultural output Ø1993-1997 = 100
		pšenice wheat	koruze grain maize		mleko milk l	meso meat kg	
1970	944928	133,4	146,2	153,8	232,6	58,3	61,3
1971	921201	158,7	134,3	163,1	228,8	62,9	61,4
1972	915350	123,2	150,2	162,5	223,9	55,4	58,0
1973	913310	160,2	186,9	171,7	234,0	56,3	65,6
1974	909455	161,8	185,9	184,6	260,8	64,7	70,7
1975	901222	138,2	211,3	188,2	258,6	65,8	66,5
1976	891587	161,3	190,7	188,8	265,6	72,3	70,2
1977	890823	156,2	219,0	203,6	276,1	73,4	70,5
1978	889197	131,2	184,7	219,2	282,2	77,8	73,3
1979	875820	125,4	226,5	223,7	283,4	78,8	77,4
1980	875162	158,7	214,1	235,4	279,9	80,8	80,8
1981	888667	106,1	269,4	234,8	290,5	79,1	81,0
1982	889486	174,3	275,8	243,8	291,9	77,4	87,6
1983	878860	160,3	259,3	253,5	288,4	84,2	87,6
1984	876672	171,8	284,6	272,5	262,4	89,9	90,8
1985	870664	161,6	298,6	262,1	315,3	87,4	86,3
1986	872184	140,9	315,1	265,2	306,2	87,7	94,1
1987	872795	165,5	314,5	284,0	293,1	92,6	94,9
1988	866231	164,1	272,9	292,1	292,3	94,1	92,4
1989	869829	166,5	324,5	278,3	291,5	90,4	90,1
1990	866405	198,8	337,5	272,8	289,7	94,9	93,9
1991	865848	180,7	336,5	265,6	311,7	86,3	93,7
1992	535870	152,7	172,3	226,1	267,2	71,3	88,5
1993	533809	142,8	238,2	237,8	267,8	84,1	92,2
1994	548969	155,3	311,9	241,1	281,3	82,3	101,5
1995	538019	155,6	296,3	250,1	296,8*	84,5	102,8
1996	524454	137,1	296,9	252,7	289,0*	87,3*	104,0
1997	494035	138,9	355,3	241,4	286,7	88,6*	100,5
1998	490863	169,1	333,4	242,2	293,5	85,3*	103,4
1999	500383	117,2	308,0	252,7*	309,9	86,4*	101,5
2000	508968*	162,4	282,4	256,8	316,4	79,1*	...
2001	...	180,4	257,5	...	318,2	87,4	...

1) Do leta 1991 so objavljeni podatki za vsa kmetijska zemljišča, od leta 1992 naprej pa le za kmetijska zemljišča v uporabi.
Until 1991 published data refer to agricultural area, from 1992 on data refer to utilised agricultural area.

16.2 Indeksi kmetijske pridelave Volume indices of agricultural output

predhodno leto = 100 / previous year = 100

	1990	1995	1996	1997	1998	1999	2000	
	Skupaj Total							
Končna kmetijska pridelava	104,2	101,2	101,6	97,8	103,1	99,4	106,0	Final agricultural output
Vsa kmetijska pridelava	103,5	99,9	101,0	100,0	102,2	98,7	102,4	Total agricultural output
Poljedelstvo	106,6	101,1	96,6	107,9	102,1	94,8	91,2	Arable crops
Žita	111,0	96,7	94,9	109,6	105,5	81,5	110,6	Cereals
Industrijske rastline	105,2	104,0	108,1	103,8	109,0	105,9	75,7	Industrial plants
Zelenjadnice, krompir in fižol za zrnje	112,1	119,5	95,1	103,2	102,0	99,6	96,7	Vegetables, potatoes and dry beans
Krmne rastline	103,5	108,4	102,5	106,2	99,2	91,9	72,5	Fodder plants
Krma s trajnih travnikov in pašnikov	97,0	89,6	94,4	111,6	98,2	100,5	86,1	Fodder from permanent grassland
Sadjarstvo	141,9	100,9	101,8	53,6	131,8	96,5	148,5	Fruits
Vinogradništvo	122,0	65,0	135,1	113,2	96,0	80,2	132,2	Grape
Živinoreja	98,4	102,8	100,4	99,3	101,3	103,2	102,6	Animal output
Govedoreja	96,6	103,2	98,7	94,8	102,2	105,3	104,5	Cattle and milk
Praščereja	103,6	95,6	95,7	100,6	100,5	107,9	94,1	Pigs
Ovčereja	88,3	108,0	137,4	117,8	144,8	115,4	139,0	Sheep, milk and wool
Perutninarstvo	97,9	111,7	108,4	109,4	98,1	94,4	101,2	Poultry and eggs
Čebelarstvo	71,2	63,2	138,9	83,3	126,7	72,1	167,9	Honey

16.2 Indeksi kmetijske pridelave (nadaljevanje)
Volume indices of agricultural output (continued)

predhodno leto = 100 / previous year = 100

	1990	1995	1996	1997	1998	1999	2000	
Strukturni deleži (%) Shares (%)								
Vsa kmetijska pridelava	100,0	100,0	100,0	100,0	100,0	100,0	100,0	Total agricultural output
Poljedelstvo	39,2	35,8	27,9	29,8	31,2	30,3	26,8	Arable crops
Žita	7,3	8,6	9,0	9,1	9,0	6,8	7,5	Cereals
Industrijske rastline	2,2	2,8	3,2	3,2	3,3	3,4	2,4	Industrial plants
Zelenjadnice, krompir in fižol za zrnje	15,2	9,5	5,6	5,4	5,5	6,0	6,1	Vegetables, potatoes and dry beans
Krmne rastline	6,1	3,9	1,7	3,3	4,0	3,8	2,6	Fodder plants
Krma s trajnih travnikov in pašnikov	8,3	11,0	8,5	8,9	9,3	10,3	8,1	Fodder from permanent grassland
Sadjarstvo	3,7	4,7	6,0	3,3	4,1	4,1	6,0	Fruits
Vinogradništvo	4,1	3,8	6,3	9,1	7,2	5,4	5,9	Grape
Živinoreja	52,9	55,7	59,9	57,8	57,5	60,3	61,3	Animal output
Govedoreja	25,5	31,9	33,8	30,8	31,3	34,7	36,7	Cattle and milk
Praščereja	11,5	12,1	12,2	12,1	11,7	12,3	11,2	Pigs
Ovčereja	0,1	0,3	0,4	0,5	0,6	0,7	0,9	Sheep, milk and wool
Perutninarstvo	15,8	11,2	13,2	14,1	13,5	12,3	11,9	Poultry and eggs
Čebelarstvo	0,0	0,2	0,4	0,3	0,5	0,4	0,6	Honey
Končna kmetijska pridelava	100,0	100,0	100,0	100,0	100,0	100,0	100,0	Final agricultural output
Poljedelstvo	25,8	20,1	14,6	14,7	15,7	14,8	14,1	Arable crops
Sadjarstvo	4,5	5,9	7,1	4,0	5,0	5,0	7,1	Fruits
Vinogradništvo	5,1	4,7	7,4	11,0	8,8	6,6	6,9	Grape
Živinoreja	64,6	69,3	70,9	70,3	70,4	73,7	71,9	Animal output

16.3 Zemljišča v uporabi družinskih kmetij in kmetijskih podjetij po zemljiških kategorijah¹⁾
Area by land use categories used by family farms and agricultural enterprises¹⁾

ha

	Kmetijska zemljišča v uporabi <i>Utilised agricultural area</i>	Njive in vrtovi <i>Arable land</i>	Trajni travniki in pašniki <i>Permanent grassland</i>	Intenzivni sadovnjaki <i>Orchard plantations</i>	Kmečki sadovnjaki <i>Extensive orchards</i>	Vinogradi <i>Vineyards</i>	
Popis 1991	514430	196806	286560	3726	10588	16750	Census 1991
Vzorčni popis 1997	494035	172546	289987	4190	9892	17420	Sample Farm Structure Survey 1997
Vzorčni popis posejanih površin 1999	498751	171223	296592	4453	9892	16591	Sample Survey on Areas Sown 1999
Popis kmetijskih gospodarstev 2000	508968	171107	308196	5250	7813	16603	Sample Survey on Areas Sown 2000

1) Podatki vzorčnega popisa osnovnih zmogljivosti 1997, Popisa prebivalstva, gospodinjstev in stanovanj 1991, vzorčnega popisa posejanih površin 1999 in popisa kmetijskih gospodarstev v Republiki Sloveniji, junij 2000, vzorčnega popisa posejanih površin in števila živine, junij 2001.
Data of the Sample Farm Structure Survey 1997, the Census of Population, Households and Housing 1991, the Sample Survey on Areas Sown 1999 and the Census of Agriculture in the Republic of Slovenia, June 2000, the Sample Survey on Areas Sown and the number of Livestock, June 2001.

16.4 Skupine zemljiških kategorij in njivskih posevkov
Land use and use of arable crops

ha

	Skupine zemljiških kategorij <i>Groups of land use</i>				Posevki na njivah in vrtovih <i>Arable crops</i>				
	kmetijska zemljišča v uporabi <i>utilised agricultural area</i>	trajni nasadi ¹⁾ <i>land under permanent crops¹⁾</i>	trajni travniki in pašniki ²⁾ <i>permanent grassland²⁾</i>	njive in vrtovi <i>arable land</i>	žita <i>cereals</i>	krompir <i>potatoes</i>	zelenjadnice <i>vegetables</i>	industrijske rastline <i>industrial crops</i>	krmne rastline <i>fodder plants</i>
1997	494035	31502	289987	172546	95416	9186	2015	10912	51794
1998	490863	31304	287473	172086	95067	9200	2015	12083	50469
1999	498751	30936	296592	171223	91081	9845	2208	15112	50594
2000	508968	29665	308196	171107	101865	8952	3153	12229	43240

1) V podatku so zajeti intenzivni in ekstenzivni sadovnjaki in vinogradi.
Including orchard plantations, extensive orchards and vineyards.

2) Podatek zajema travnike in pašnike z eno-, dva-, tri- ali večkratno rabo in skupne pašnike.
Including land under permanent pastures and meadows and common pastures.

16.5 Pospravljena zemljišča in pridelki¹⁾
Harvested area, production and yield¹⁾

	Pospravljena zemljišča (ha) Harvested area (ha)	Pridelek Production		Pospravljena zemljišča (ha) Harvested area (ha)	Pridelek Production		Pospravljena zemljišča (ha) Harvested area (ha)	Pridelek Production	
		ves (t) total (t)	kg/ha yield kg/ha		ves (t) total (t)	kg/ha yield kg/ha		ves (t) total (t)	kg/ha yield kg/ha
		pšenica wheat			rž rye			ječmen barley	
Ø 1991-1995	38921	162571	4177	2419	6433	2689	10095	33544	3299
Ø 1996-2000	34684	144963	4180	1219	3443	2824	11349	38738	3413
1997	33431	138930	4156	1345	3510	2610	10828	38834	3586
1998	35025	169097	4828	1227	3857	3143	10871	43407	3993
1999	31615	117251	3709	911	2550	2799	10935	33065	3024
2000	38256*	162559*	4250*	674	1758	2608	11570	37756	3263
2001	39186	180397	4716	740	2251	3042	12302	43218	3513
		oves oats			koruza za zrnje maize - grain			ajda - glavni posevek buck wheat - main crop	
Ø 1991-1995	2318	5441	2407	56261	287068	5103	121	152	1308
Ø 1996-2000	2031	4955	2440	46523	315202	6775	84	98	1169
1997	1817	4546	2502	47491	355285	7482	40	52	1300
1998	1793	4683	2612	45592	333456	7314	40	56	1400
1999	2405	5646	2348	44401	308000	6937	90	95	1056
2000	2251	5346	2375	48009	282393	5882	108	116	1074
2001	1825	4712	2582	47571	257546	5414	218	235	1078
		ajda - strniščni posevek buck wheat - stubble crop			proso - glavni posevek millet - main crop			proso - strniščni posevek millet - stubble crop	
Ø 1991-1995	465	470	1022	104	204	1839	137	239	1660
Ø 1996-2000	451	502	115	70	129	1827	116	173	1494
1997	405	446	1102	38	49	1289	122	208	1705
1998	384	415	1081	41	91	2220	122	200	1639
1999	511	592	1159	80	144	1800	103	152	1476
2000	524	567	1082	105	165	1571	121	103	851
2001	524	567	1082	36	55	1528	121	96	793
		hmelj hops			oljna ogrščica in repica oil rape and turnip rape			sladkorna pesa sugar beet	
Ø 1991-1995	2363	3502	1484	1632	4104	2510	4273	176354	40411
Ø 1996-2000	1995	3109	1558	115	272	2362	7867	358645	45590
1997	2163	4134	1912	54	121	2241	6370	288775	45334
1998	2010	3384	1684	77	155	2013	7670	380245	49576
1999	1803	2691	1493	173	450	2601	10837	467137	43106
2000	1766	1986	1125	122	305	2500	8116	349065	43009
2001	1682	1686	1002	398	1156	2905	4700	185732	39517
		krompir potatoes			repa - strniščni posevek turnip - stubble crop			krmna pesa - glavni posevek fodder beet - main crop	
Ø 1991-1995	18738	263187	14046	2641	46644	17777	4721	123300	25808
Ø 1996-2000	9312	189239	20322	1480	32600	22021	2506*	69416*	27698*
1997	9186	188112	20478	1735	39704	22885	2381*	81430*	34195
1998	9200	195667	21268	1735	39801	22940	2381*	78335*	32945
1999	9845	194200	19736	1066	20051	1881	2091	61036	29189
2000	8952	186157*	20796*	1066	22052	20687	1501	40512	26990
2001	7785	148279	19047	1066	20068	18826	1108	28143	25400
		krmna pesa - strniščni posevek fodder beet - stubble crop			krmno korenje - glavni posevek fodder carrot - main crop			krmno korenje - strniščni posevek fodder crop - stubble crop	
Ø 1991-1995	1196	23650	19987	1593	22943	14622	1625	17189	11407
Ø 1996-2000	622	14568	23422	522	9983	19125	354	5780	16328
1997	806	19769	24527	485	9348	34195	509	9684	19030
1998	806	18619	23100	485	8843	18233	509	7716	15159
1999	341	7321	21470	294	5304	18041	158	1950	1234
2000	341	6258	18352	195	3368	17272	158	1804	11418
2001	341	5695	16701	95	1528	16084	158	1659	10500

16.5 Pospravljena zemljišča in pridelki¹⁾ (nadaljevanje)
Harvested area, production and yield¹⁾ (continued)

	Pospravljena zemljišča (ha) Harvested area (ha)	Pridelek Production		Pospravljena zemljišča (ha) Harvested area (ha)	Pridelek Production		Pospravljena zemljišča (ha) Harvested area (ha)	Pridelek Production	
		ves (t) total (t)	kg/ha yield kg/ha		ves (t) total (t)	kg/ha yield kg/ha		ves (t) total (t)	kg/ha yield kg/ha
		silazna koruza silage maize		trave, travno-deteljne mešanice, detelje in lucerna grasses, grass-clover mixtures, clover and alfalfa			trajni travniki in pašniki ²⁾ permanent grassland ²⁾		
Ø 1991-1995	27033	965884	35730	21485	121303	5646	353620	1272362	3598
Ø 1996-2000	29449	1236141	41975	17545	132751	7566	296611	1396889	4710
1997	29953	1352551	45156	18815	149949	7970	289987	1486882	5127
1998	29285	1366475	46661	18127	146288	8070	287473	1459877	5078
1999	30204	1245499	41236	17735	136462	7695	296592	1466543	4945
2000	26851	965677	35964	14483	87531	6044	308196	1238291	4018
2001	24491	833230	34022	21352	123113	5766	307037	1228304	4001

1) Glej metodološka pojasnila.
See methodological explanations.

2) Podatki za leta od 1994 do 1997 in za povprečje 1991-1995 so (zaradi dodanih skupnih pašnikov) popravljeni.
Due to added common grassland, the data for 1994-1997 and for the 1991-1995 average are corrected.

16.6 Površina, sadna drevesa in pridelki v intenzivnih sadovnjakih
Area, fruit trees and production in orchard plantations

	Površina (ha) Area (ha)	Število dreves Number of trees	Pridelek (t) Production (t)	Površina (ha) Area (ha)	Število dreves Number of trees	Pridelek (t) Production (t)
	jabolka apples			hruške pears		
Ø 1991-1995	2644	5299403	54443	627	887731	6332
Ø 1996-2000	2766	6025610	67503	386	635126	4520
1997	2570	5489330	54676	390	554324	1161
1998	2626	5489330	67529	326	554324	4184
1999	2681	5489330	58165	306	554324	4425
2000	3081	6420386	84135	374	534491	5686
2001	2989	6420386	49270	332	534491	2927
	breskve peaches			marelice apricots		
Ø 1991-1995	678	517312	7012	33	14956	149
Ø 1996-2000	676	546241	7397	25	12497	172
1997	604	491789	1618	19	9778	111
1998	597	491789	3064	19	9778	2
1999	648	491789	9703	10	9778	112
2000	737	627610	11193	43	21161	356
2001	710	627610	4542	43	21161	150
	češnje cherries			višnje sour cherries		
Ø 1991-1995	45	16654	261	115	65513	868
Ø 1996-2000	59	22046	313	73	42357	490
1997	48	16556	271	72	39471	405
1998	47	16556	23	70	39471	510
1999	47	16556	497	71	39471	440
2000	92	34027	395	72	37539	534
2001	60	34027	428	64	37539	313
	orehi nuts			oljke olives		
Ø 1991-1995	27	5410	35	192	56618	8967
Ø 1996-2000	44	7054	59	463	115524	725
1997	29	4917	34	367	102173	128
1998	37	4917	45	412	102173	600
1999	37	4917	49	452	102173	961
2000	77	11803	92	586	164229	1150
2001	77	11803	50	586	164229	806

16.7 Sadna drevesa in pridelki v ekstenzivnih sadovnjakih
Fruit trees and production in extensive orchards

	Število dreves Number of trees	Pridelek (t) Production (t)	Število dreves Number of trees	Pridelek (t) Production (t)	Število dreves Number of trees	Pridelek (t) Production (t)	Število dreves Number of trees	Pridelek (t) Production (t)
	jabolka apples		hruške pears		češplje in slive plums		breskve peaches	
Ø 1991-1995	...	24183	...	5135	...	4035	...	770
Ø 1996-2000	...	32291	...	6300	...	5119	...	837
1997	735209	23821	231759	4519	336018	4200	75450	581
1998	735209	36665	231759	6420	336018	5312	75450	963
1999	735209	23034	231759	4593	336018	3841	75450	887
2000	798419	45518	236576	9683	357098	5837	72275	988
2001	798419	27657	236576	5869	357098	5714	72275	717
	marelice apricots		češnje cherries		orehi nuts		oljke olives	
Ø 1991-1995	...	497	...	2672	...	1414	...	512
Ø 1996-2000	...	357	...	2239	...	2013	...	266
1997	28799	256	97494	1482	142146	1308	21560	431
1998	28799	263	97494	1984	142146	2058	21560	103
1999	28799	381	97494	1918	142146	1592	21560	157
2000	26300	396	116691	2877	149547	2848	11289	94
2001	26300	138	116691	1728	149547	2209	11289	72

16.8 Vinogradi in pridelek
Vineyards and production

	Površina (ha) Area (ha)		Število trt Number of vines		Pridelek Production t
	vsa total	rodna fruit-bearing	vseh total	rodnih fruit-bearing	
Ø 1991-1995	16993	16099	54962839	50927932	111353
Ø 1996-2000	17147	15723	54195930	50242308	118014
1997	17420	16046	55863408	51646290	127736
1998	17388	16017	56207211	51952396	122677
1999	16591	14820	49037092	45527414	98334
2000	16602	15335	53186036	49352408	126650
2001	16602	15335	53186036	49352408	106633

16.9 Pridelava zelenjadnic, 2000 in 2001
Production of vegetables, 2000 in 2001

	Pridelovalna površina (ha) Production area (ha)				
	2000		2001		
	skupaj total	od tega tržna of that market	skupaj total	od tega tržna of that market	
Zelenjadnice skupaj	3242,3	1782,5	3531,3	1597,4	Vegetables - total
Belo zelje	747,6	449,4	736,4	341,3	White cabbage
Ohrovt	35,0	21,7	49,8	32,2	Kale
Cvetača in brokoli	85,3	75,4	80,5	67,3	Cauliflower and broccoli
Kitajski kapus	20,4	17,1	15,6	11,2	Chinese cabbage
Solata	317,7	196,8	356,7	196,5	Lettuce

16.9 Pridelava zelenjadnic, 2000 in 2001 (nadaljevanje)
Production of vegetables, 2000 in 2001 (continued)

	Pridelovalna površina (ha) Production area (ha)				
	2000		2001		
	skupaj total	od tega tržna of that market	skupaj total	od tega tržna of that market	
Endivija	91,8	68,6	102,1	71,4	Endive
Radič	148,9	114,1	171,6	125,5	Chicory
Špinača	33,9	20,6	40,8	23,2	Spinach
Korenček	118,5	40,6	142,7	39,5	Carrots
Rdeča pesa	123,0	68,3	136,5	64,1	Beetroot
Paradižnik	161,6	57,2	189,7	51,4	Tomatoes
Paprika	204,0	146,0	211,6	134,8	Sweet peppers
Kumare - skupaj	152,1	49,4	194,6	58,5	Cucumbers
od tega za vlaganje	28,3	28,3	23,4	23,4	pickling
od tega solatne	21,1	21,1	35,1	35,1	slicing
Čebula	258,6	134,3	290,7	126,1	Onion
Česen	53,5	2,8	53,5	2,8	Garlic
Por	28,1	16,5	37,7	22,3	Leek
Fižol za stročje - skupaj	223,5	19,7	314,6	44,6	French beans - total
od tega visoki	8,0	8,0	23,4	23,4	of that climbing
od tega nizki	11,7	11,7	21,2	21,2	of that dwarf
Grah	53,8	4,1	53,8	4,1	Peas
Druge zelenjadnice	384,9	279,7	352,4	180,6	Other vegetables

	Pridelek Production								
	ves (t) total (t)				na ha (t) yield (t)				
	2000		2001		2000		2001		
	skupaj total	od tega tržni of that market	skupaj total	od tega tržni of that market	skupaj total	od tega tržni of that market	skupaj total	od tega tržni of that market	
Zelenjadnice skupaj	78809,1	56178,5	61168,4	37435,2	24,3	31,5	17,3	23,4	Vegetables - total
Belo zelje	26993,1	20730,1	17151,5	11232,2	36,1	46,1	23,3	32,9	White cabbage
Ohrovt	659,2	433,9	1051,3	717,8	18,8	20,0	21,1	22,3	Kale
Cvetača in brokoli	1474,1	1344,9	1548,9	1355,5	17,3	17,3	19,2	20,1	Cauliflower and broccoli
Kitajski kapus	420,6	367,6	353,9	274,1	20,6	21,5	22,7	24,5	Chinese cabbage
Solata	6894,4	5322,0	5267,6	3784,2	21,7	27,0	14,8	19,3	Lettuce
Endivija	2265,6	1875,9	1707,6	1350,4	24,7	27,3	16,7	18,9	Endive
Radič	2386,2	2073,0	2246,8	1900,9	16,0	18,2	13,1	15,1	Chicory
Špinača	391,0	278,3	439,7	297,7	11,5	13,5	10,8	12,8	Spinach
Korenček	2813,1	1216,7	2293,9	822,6	23,7	29,9	16,1	20,8	Carrots
Rdeča pesa	3140,6	1937,7	2492,8	1328,5	25,5	28,4	18,3	20,7	Beetroot
Paradižnik	3420,5	2376,7	3144,5	1908,8	21,2	41,6	16,6	37,1	Tomatoes
Paprika	5824,0	5128,1	4617,0	3864,5	28,6	35,1	21,8	28,7	Sweet peppers
Kumare - skupaj	3001,8	1666,4	3169,9	1671,5	19,7	33,7	16,3	28,6	Cucumbers
od tega za vlaganje	...	771,2	487,8	487,8	...	27,2	20,8	20,8	pickling
od tega solatne	...	895,2	1183,7	1183,7	...	42,5	33,7	33,7	slicing
Čebula	6260,1	3749,9	5430,3	2792,6	24,2	27,9	18,7	22,1	Onion
Česen	639,7	26,2	493,9	22,4	12,0	9,4	9,2	8,0	Garlic
Por	683,6	503,8	599,3	444,0	24,3	30,5	15,9	19,9	Leek
Fižol za stročje - skupaj	2102,8	176,9	3076,4	419,8	9,4	9,0	9,8	9,4	French beans - total
od tega visoki	...	90,7	275,8	275,8	...	11,3	11,8	11,8	of that climbing
od tega nizki	...	86,2	144,0	144,0	...	7,4	6,8	6,8	of that dwarf
Grah	324,50	26,3	337,8	24,7	6,0	6,4	6,0	6,0	Peas
Druge zelenjadnice	9114,2	6944,1	5745,5	3222,9	20,5	24,4	14,3	17,4	Other vegetables

16.10 Število živine v hlevih družinskih kmetij in kmetijskih podjetij
Livestock number in stables in family farms and agricultural enterprises

	Konji ¹⁾ Horses ¹⁾		Govedo Cattle		Prašiči Pigs		Ovce Sheep		Perutnina 1000 kljunov Poultry 1000 heads
	skupaj total	kobile in breje žrebice mares and fillies in foal	skupaj total	krave in breje telice cows and heifers in calf	skupaj total	plemenske svinje in breje mladice breeding sows and sows mated for the first time	skupaj total	plemenske breeding ewes	
Skupaj Total									
1995	7994	4432	495535	241737	592034	56232	39118	23116	4920
1997	9898	4019	445724	204969	578193	52829	52807	33243	7058
1998	453097	202324	592378	52212	72361	45990	...
1999	471425	208586	558459	51183	72533	50830	...
2000	14337	6532	493670	205306*	603594	56985	96227	66333	5106
2001	477075	200030	599895	55646	94068	66033	5217
Družinske kmetije Family farms									
1995
1997
1998
1999	320674	30893	71765	50486	...
2000	13977	6459	478675	200358*	402245	37313	95451	66034	3950
2001	464247	194999	387916	35921	z	z	3723
Kmetijska podjetja Agricultural enterprises									
1995
1997
1998
1999	237785	20290	768	344	...
2000	360	73	14995	4947*	201349	19672	776	299	1156
2001	12828	5031	211979	19725	z	z	1493

1) Od 1994 do 1996 po stanju 31. 12., za leti 1997 in 2000 po stanju 1. 6.
For the period 1994 to 1996 as of 31 December, in 1997 and in 2000 as of 1 June.

16.11 Bilanca števila živali
Alteration in livestock number

	1995	1997	1998	1999	2000	2001	
Govedo							Cattle
Število živali, začetek leta	477400	486198	445724	453097	471425	493670	Number of animals, beginning of year
Skoteno	204120*	178035*	175953*	178879*	186950*	185133	Born
Uvoz	30790	15541	29692	33477	32960	14210	Import
Izvoz	-	598	13	32	3	1183	Export
Zakol	197187*	216367*	181374*	176830*	179722*	196989	Slaughtered
Pogin	19588*	17085*	16885*	17166*	17940*	17766	Losses
Število živali, konec leta	495535	445724	453097	471425	493670	477075	Number of animals, end of year
Prašiči							Pigs
Število živali, začetek leta	570774	552274*	578193	592378	558459	603594	Number of animals, beginning of year
Skoteno	990247*	974545*	993859*	967722*	981777*	1024281	Born
Uvoz	26499	22094	5208	59938	24393	-	Import
Izvoz	67	-	-	2363	72	-	Export
Zakol	783822*	757058*	772254*	851462*	729640*	801009	Slaughtered
Pogin	211597*	213662*	212628*	207754*	231323*	226971	Losses
Število živali, konec leta	592034	578193	592378	558459	603594	599895	Number of animals, end of year

16.12 Prirreja
Production

	Merska enota Unit	1995	1997	1998	1999	2000	2001	
SKUPAJ								TOTAL
prirast v živi masi	1000 t	245,3	245,6	245,6	245,4	243,0	250,4	Total indigenous meat production
vse pridobljeno meso ¹⁾	1000 t	167,9	176,1	169,2	171,6	157,4	174,1	Meat production from slaughtered animals ¹⁾
domača prirreja mesa ¹⁾	1000 t	160,4	172,6	165,5	163,3	151,5	173,0	Gross indigenous production ¹⁾
v klavnicah pridobljeno meso ¹⁾	1000 t	119,6	125,4	126,3	131,7	124,7	131,6	Meat from slaughter in slaughterhouses ¹⁾
Govedoreja								Cattle breeding
prirast v živi masi	1000 t	87,4	84,5	81,2	86,4	87,1	81,7	Total indigenous meat production
vse pridobljeno meso	1000 t	48,1	55,6	47,5	47,7	43,3	49,1	Meat production from slaughtered animals
domača prirreja mesa	1000 t	43,0	53,9	44,3	44,1	39,3	48,0	Gross indigenous production
v klavnicah pridobljeno meso	1000 t	33,0	33,8	33,7	34,5	34,6	39,2	Meat from slaughter in slaughterhouses
Praščereja								Pig breeding
prirast v živi masi	1000 t	84,1*	79,3*	83,3*	83,5*	77,3*	84,5	Total indigenous meat production
vse pridobljeno meso	1000 t	67,5*	62,7*	64,9*	71,2*	60,0*	66,4	Meat production from slaughtered animals
domača prirreja mesa	1000 t	65,1*	60,9*	64,4*	66,5*	58,1*	66,4	Gross indigenous production
v klavnicah pridobljeno meso	1000 t	36,5	35,9	37,9	46,6	38,0	35,8	Meat from slaughter in slaughterhouses
Perutninarstvo								Poultry breeding
prirast v živi masi	1000 t	72,7	80,3*	78,9*	73,2*	75,2*	81,4	Total indigenous meat production
vse pridobljeno meso	1000 t	52,3*	57,8*	56,8*	52,7*	54,1*	58,6	Meat production from slaughtered animals
domača prirreja mesa	1000 t	52,3*	57,8*	56,8*	52,7*	54,1*	58,6	Gross indigenous production
v klavnicah pridobljeno meso	1000 t	50,1	55,7	54,7	50,6	52,1	56,6	Meat from slaughter in slaughterhouses
Ovčereja								Sheep breeding
prirast v živi masi	1000 t	0,8*	1,2*	1,8*	2,0*	2,7*	2,4	Total indigenous meat production
Kozjereja								Goat breeding
prirast v živi masi	1000 t	0,3*	0,3*	0,4*	0,3*	0,7*	0,4	Total indigenous meat production
Čebelarstvo								Beekeeping
natočeni med	t	1296	1500	1900	1370	2300	2550	Production of honey

1) Ovčje, kozje in konjsko meso ni vključeno.
Mutton, lamb, goats and horse meat is not included.

16.13 Zakol živine v klavnicah¹⁾
Slaughter in slaughterhouses¹⁾

	1990	1995	1997	1998	1999	2000	2001	
	Število Number							
Konji	914	907	1358	1239	1407	1563	1685	Horses
Govedo	173091	119863	124750	125219	129455	130231	140393	Cattle
teleta do 6 mesecev	13160	14208	21206	25450	28646	30520	25498	calves under 6 months
mlado govedo nad 6 mesecev do 3 let	141656	90782	87912	83321	83922	78481	85314	young cattle over 6 months but under 3 years of age
krave	17443	12517	14312	14891	15795	19487	26394	cows
drugo govedo	832	2358	1320	1557	1092	1743	3187	other cattle
Prašiči	574464	459235	478843	489861	602651	510684	467383	Pigs
do 80 kg	12227	12303	15895 ²⁾	18110 ²⁾	17311 ²⁾	19053 ²⁾	17430	under 80 kg
nad 80 do 125 kg	558072	390889	459832 ³⁾	467823 ³⁾	570891 ³⁾	482223 ³⁾	443570	over 80 kg to 125 kg
nad 125 kg	4165	56043	2929 ⁴⁾	3386 ⁴⁾	3842 ⁴⁾	5932 ⁴⁾	5006	over 125 kg
mladi pitani merjasci	187	542	10607	3476	1377	young fattened boars
Ovce	2193	693	5631	4755	6610	7548	8115	Sheep
jagnjeta do 6 mesecev	1981	577	5472	4534	6365	7236	7760	lambs under 6 months

16.13 Zakol živine v klavnicah¹⁾ (nadaljevanje)
Slaughter in slaughterhouses¹⁾ (continued)

	1990	1995	1997	1998	1999	2000	2001	
ovce in ovni	212	116	159	221	245	312	355	breeding sheep and rams
Perutnina (1000)	54985	28854	28040	28211	25862	26353	28077	Poultry (1000)
Masa trupov (t) Weight of dressed carcass (t)								
Konji	164	192	311	298	316	347	367	Horses
Govedo	46211	33026	33781	33721	34482	34572	39158	Cattle
teleta do 6 mesecev	895	1052	1501	1769	2013	2164	2008	calves under 6 months
mlado govedo nad 6 mesecev do 3 let	40632	27951	28150	27430	27808	26210	28456	young cattle over 6 months but under 3 years of age
krave	4485	3313	3751	4034	4332	5562	7420	cows
drugo govedo	199	709	379	488	329	636	1274	other cattle
Prašiči	45467	36512	35949	37902	46597	38009	35787	Pigs
do 80 kg	176	267	237 ²⁾	282 ²⁾	272 ²⁾	292 ²⁾	272	under 80 kg
nad 80 do 125 kg	44815	31106	35364 ³⁾	37133 ³⁾	4510 ³⁾	36782 ³⁾	34792	over 80 kg to 125 kg
nad 125 kg	476	5139	333 ⁴⁾	445 ⁴⁾	529 ⁴⁾	680 ⁴⁾	622	over 125 kg
mladi pitani merjasci	15	42	786	255	101	young fattened boars
Ovce	29	10	78	65	90	101	109	Sheep
jagnjeta do 6 mesecev	25	7	74	60	84	93	100	lambs under 6 months
ovce in ovni	4	2	4	5	6	8	9	breeding sheep and rams
Perutnina	72688	50072	55705	54687	50617	52090	56646	Poultry

- 1) Tudi uvožena klavna živina.
Including imported animals for slaughter.
- 2) Prašički.
Piglets.
- 3) Pitani prašiči.
Fattened pigs.
- 4) Izločeni plemenski prašiči.
Eliminated breeding pigs.

16.14 Prireja mleka in jajc
Production of milk and eggs

	1995	1997	1998	1999	2000	2001	
Mleko							Milk
Namolzeno mleko - skupaj (1000 l)	589985	569646	581824	615371	629736	633820	Net production of milk - total (1000 l)
družinske kmetije (1000 l)	548916	530928	546579	579255	590698	600893	family farms (1000 l)
kmetijska podjetja (1000 l)	41069	38718	35245	36116	39038	32927	agricultural enterprises (1000 l)
Odkupljeno mleko - skupaj (1000 l)	392502	376442	412164	426672	437492	449027	Purchased milk - total (1000 l)
družinske kmetije (1000 l)	353593	342796	377671	394016	405659	416981	family farms (1000 l)
kmetijska podjetja (1000 l)	38909	33646	34493	32656	31833	32046	agricultural enterprises (1000 l)
Kakovost odkupljenega mleka¹⁾							Quality of purchased milk¹⁾
povprečni odstotek maščob	3,93	4,06	4,09	4,11*	4,10	4,13	average percent of fats
povprečni odstotek beljakovin	3,24	3,29	3,33	3,36	3,36	3,34	average percent of proteins
bakteriološki razred extra (%)	61,50	68,33	69,21	69,86	85,70	90,46	bacteriological class extra (%)
bakteriološki razred 1 (%)	17,12	14,50	14,89	16,03	9,50	6,24	bacteriological class 1 (%)
Jajca							Eggs
Število kokoši nesnic - skupaj (1000)	1653*	1805*	1854*	1768*	1695*	1573	Number of laying hens - total (1000)
družinske kmetije (1000)	916*	953*	953*	953*	1001*	1001	family farms (1000)
kmetijska podjetja (1000)	738*	851*	900*	814*	694*	572	agricultural enterprises (1000)
Število znesenih jajc - skupaj (1000 kosov)	322426	379874*	364627*	365474*	368088*	355729	Eggs - total (1000 pcs)
družinske kmetije (1000 kosov)	130003	173959*	167862*	172633*	192606*	199543	family farms (1000 pcs)
kmetijska podjetja (1000 kosov)	192423	205915	196765	192842	175483	156186	agricultural enterprises (1000 pcs)

1) Vir: Poslovno združenje za prehrano Slovenije - GIZ.
Source: Business Association of Food of Slovenia.

16.15 Morsko in sladkovodno ribištvo
Marine and freshwater fishing

t

	1990	1995	1997	1998	1999	2000	2001	
Morski ulov¹⁾ Marine fish catch¹⁾								
SKUPAJ	6024	1911	2192	2113	1885	1746	1774	TOTAL
Ribe, skupaj	5747	1845	2128	2036	1820	1669	1548	Fish, total
plave ribe	5607	1770	2024	1871	1712	1537	1347	pelagic fishes
druge ribe	140	75	104	165	108	132	201	other fishes
Glavonožci, raki in školjke	287	66	64	77	65	77	226	Cephalopods, crustaceans and shells
Sladkovodni ulov Freshwater fish catch								
SKUPAJ	888	1019	1070	1006	1330	1313	1314	TOTAL
Ulov rib v tekočih vodah, skupaj	262	292	280	251	226	229	207	Catch in fresh waters, total
nižinske vode	215	232	224	210	191	192	173	lowland waters
višinske vode	47	60	56	41	35	37	34	highland waters
Ulov rib v ribnikih, skupaj	626	726	790	755	1104	1084	1107	Catch in ponds, total
salmonidi	524	471	535	623	837	879	869	salmonides
druge ribe	102	255	255	132	267	205	238	other fishes

1) Zaradi naknadnega poročanja posameznih poročevalskih enot smo podatke o ulovu morskih živali za leto 2001 popravili po objavi v Statističnih informacijah.
Data on catch of marine animals for 2001 are updated after the publication in Rapid Reports, due to subsequent reporting of some reporting units.

16.16 Porabljena mineralna gnojila in sredstva za varstvo rastlin
Consumption of fertilisers and pesticides

	Merska enota Unit	1990	1995	1997	1998	1999	2000	2001	
Mineralna gnojila Mineral fertilisers									
SKUPAJ									TOTAL
Mineralna gnojila	t	149677	171389	180707	184892	186569	174620	178639	Fertilisers
Poraba na ha kmetijskih zemljišč v uporabi	kg	229	388	440	451	424	397	412	Consumption per ha of utilised agricultural area
Čisti:									Plant nutrient:
N	t	27169	32508	34102	34813	34392	34847	34771	N
P ₂ O ₅	t	14870	17851	17534	18784	19751	18375	16685	P ₂ O ₅
K ₂ O	t	15878	21705	22343	22992	24451	22135	21012	K ₂ O
Od tega na družinskih kmetijah									Of these on family farms³⁾
Mineralna gnojila	t	105536	143667 ¹⁾	145336 ¹⁾	154470 ¹⁾	160102 ¹⁾	147622 ¹⁾	149621 ¹⁾	Fertilisers
Poraba na ha kmetijskih zemljišč v uporabi ²⁾	kg	183	354	383	411	392	359	370	Consumption per ha of utilised agricultural area ²⁾
Čisti:									Plant nutrient:
N	t	19433	27112	27764	29282	29682	29627	29364	N
P ₂ O ₅	t	9906	15148	13770	15602	16867	15849	13986	P ₂ O ₅
K ₂ O	t	10359	18277	17283	18610	20508	18793	17287	K ₂ O
Sredstva za varstvo rastlin³⁾ Pesticides³⁾									
SKUPAJ	t	2212	1495	1452	1526	1602	TOTAL
Fungicidi in baktericidi	t	1045	693	694	839	886	Fungicides & bactericides
Herbicidi	t	634	418	478	428	432	Herbicides
Insekticidi	t	417	260	180	154	192	Insecticides
Druga sredstva	t	116	124	100	105	92	Other pesticides
Od tega na družinskih kmetijah									Of these on family farms⁴⁾
SKUPAJ	t	1481	968	982	1072	1147	TOTAL
Fungicidi in baktericidi	t	703	426	450	621	636	Fungicides & bactericides
Herbicidi	t	428	275	336	289	312	Herbicides
Insekticidi	t	259	188	141	118	129	Insecticides
Druga sredstva	t	91	79	55	44	70	Other pesticides

1) Razpoložljiva mineralna gnojila.
Available mineral fertilisers.

2) V tem primeru so kmetijska zemljišča v uporabi vsa kmetijska zemljišča v uporabi razen travnikov in pašnikov z enkratno rabo in skupnih pašnikov.
In this case the utilised agricultural area is total utilised agricultural area without rough grazing and common pastures.

3) Gne za komercialne količine, ker podatkov o aktivnih snoveh SURS ne zbira. V pripravi je nova metoda, s katero bodo obdelani tudi podatki za leti 2000 in 2001.

Commercial quantity, because data on the quantity of active substances are not collected. A new method is being prepared for processing these data as well as the data for 2000 and 2001.

4) V knjižni izdaji je uporabljen nepravilen izraz agricultural holdings.

In the printed publication the term agricultural holdings was used by mistake.

16.17 Kmetijska podjetja, družbe in zadruga¹⁾
Agricultural enterprises, companies and cooperatives¹⁾

	Merska enota Unit	1990	1995	1997	1998	1999	2000	2001	
Število podjetij, družb in zadrug²⁾ Number of enterprises, companies and cooperatives²⁾									
		202	192	191	219	208	131*	...	
Zaposlene osebe Persons in paid employment									
SKUPAJ		14870	11153	10649	11000	9541	7855	...	TOTAL
Kmetijski strokovnjaki		2601	2104	2086	1910	1744	1363	...	Agricultural experts
Kmetijski stroji Agricultural machinery and vehicles									
Traktorji, dvoosni	št./No.	1945	1415	1496	1330	1222	1018	...	Tractors, double axle
Kombajni ³⁾	št./No.	267	157	174	155	132	82	...	Combines ³⁾
Tovornjaki in kombiji	št./No.	287	170	154	119	95	157	...	Trucks and vans
Traktorski sejalniki	št./No.	348	250	279	257	224	199	...	Seeders
Kosilnice	št./No.	345	284	305	263	247	234	...	Mowers
Škropilnice, pršilniki in megiljniki	št./No.	795	587	593	537	496	446	...	Sprayers
Trosilniki mineralnih gnojil	št./No.	444	313	347	341	304	277	...	Fertiliser spreader
Poraba energije Electricity and fuels consumption									
Nafta	t	10053	6391	6101	4112	3977	3876	3645	Petroleum
Bencin	t	1088	647	436	439	346	273	335	Petrol
Mazut	t	2542	1958	2254	2518	891	496	328	Residual fuel oil
Olje, mazivno	t	358	163	107	116	193	88	52	Lubricants
Električna energija	1000 kWh	58463	54577	53479	43407	42172	39827	35448	Electricity
Pospravljena zemljišča in pridelki Harvested area, production and yield									
Pšenica Wheat									
požeto	ha	8851	9961	8050	9644	7401	9498	...	harvested area
pridelek	t	58990	54033	43599	57928	34439	53593	...	production
pridelek na ha	kg	6665	5424	5416	6007	4653	5600	...	yield kg/ha
Rž Rye									
požeto	ha	288	172	277	195	94	59	...	harvested area
pridelek	t	1100	494	1064	525	262	230	...	production
pridelek na ha	kg	3819	2872	3841	2692	2787	3900	...	yield kg/ha
Ječmen Barley									
požeto	ha	671	536	876	919	284	277	...	harvested area
pridelek	t	2890	2405	4042	4296	1219	1065	...	production
pridelek na ha	kg	4307	4487	4614	4675	4292	3800	...	yield kg/ha
Oves Oats									
požeto	ha	325	105	78	54	49	64	...	harvested area
pridelek	t	1392	334	355	214	204	205	...	production
pridelek na ha	kg	4283	3181	4551	3963	4163	3200	...	yield kg/ha
Koruza za zrnje Grain maize									
pospravljeno	ha	9352	6680	8532	6633	6633	6063	...	harvested area
pridelek	t	75272	50914	77897	56458	51178	43270	...	production
pridelek na ha	kg	8049	7622	9130	8512	7716	7100	...	yield kg/ha
Sladkorna pesa Sugar beet									
pospravljeno	ha	1844	2293	1647	1903	2087	1577	...	harvested area
pridelek	t	81955	91241	74214	95482	98245	70807	...	production
pridelek na ha	kg	44444	39791	45060	50174	47075	44900	...	yield kg/ha
Hmelj Hops									
pospravljeno	ha	1737	1527	1459	1252	1094	172	...	harvested area
pridelek	t	2581	2470	2874	2141	1528	180	...	production
pridelek na ha	kg	1486	1618	1970	1710	1397	1046	...	yield kg/ha

16.17 Kmetijska podjetja, družbe in zadruga¹⁾ (nadaljevanje)
Agricultural enterprises, companies and cooperatives¹⁾ (continued)

	Merska enota Unit	1990	1995	1997	1998	1999	2000	2001	
Krompir Potatoes									
pospravljeno	ha	201	154	120	134	149	151	...	harvested area
pridelek	t	3207	4744	3619	4646	4256	5844	...	production
pridelek na ha	kg	15955	30805	30158	34672	28564	38700	...	yield kg/ha
Lucerna Lucerne									
pospravljeno	ha	113	61	34	3	3	harvested area
pridelek	t	1080	550	462	33	30	production
pridelek na ha	kg	9558	9016	13588	11000	10000	yield kg/ha
Koruza za siliranje glavni posevek Maize for silage main crop									
pospravljeno	ha	4120	3740	2651	1983	2832	1958	...	harvested area
pridelek	t	150830	106719	100208	100208	78357	40526	...	production
pridelek na ha	kg	36609	28534	37800	50534	27668	20700	...	yield kg/ha
Trajni travniki in pašniki Permanent grassland									
pospravljeno	ha	7310	7183	6532	4028	3620	4584	...	harvested area
pridelek	t	34277	38729	38318	25926	24778	17419	...	production
pridelek na ha	kg	4689	5392	5866	6436	6845	3800	...	yield kg/ha
Površina in pridelki sadovnjakov in vinogradov⁴⁾ Area and production of orchards and vineyards⁴⁾									
Jabolka Apples									
površina, skupaj	ha	1774	1412	1200	1172	1199	1314	...	ha, total
rodna površina	ha	1398	1313	955	1172	1199	1170	...	ha, fertile
pridelek	t	31516	36896	31548	34176	27900	43160	...	production
pridelek na ha rodne površine	kg	22544	28101	33035	29160	23269	36900	...	yield kg/ha
Hruške Pears									
površina, skupaj	ha	515	436	278	172	152	176	...	ha, total
rodna površina	ha	472	427	225	172	152	164	...	ha, fertile
pridelek	t	8495	5560	523	2230	2058	2518	...	production
pridelek na ha rodne površine	kg	17998	13021	2324	12965	13539	15400	...	yield kg/ha
Višnje Sour cherries									
površina, skupaj	ha	113	54	45	43	44	43	...	ha, total
rodna površina	ha	91	54	45	43	44	43	...	ha, fertile
pridelek	t	722	577	318	337	196	194	...	production
pridelek na ha rodne površine	kg	7934	10685	7067	7837	4455	4500	...	yield kg/ha
Breskve in nektarine Peaches and nectarines									
površina, skupaj	ha	172	74	77	54	75	94	...	ha, total
rodna površina	ha	112	74	57	54	75	89	...	ha, fertile
pridelek	t	861	574	99	129	537	535	...	production
pridelek na ha rodne površine	kg	7688	7757	1737	2389	7160	6000	...	yield kg/ha
Vinogradi Vineyards									
skupaj	ha	3919	3293	2813	2570	2550	2816	...	ha, total
trte	1000	9657	8542	7783	7235	7179	7887	...	vines
rodne trte	1000	8708	8006	7260	...	fertile vines
pridelek grozdja	t	18740	16453	23814	17499	18558	23493	...	production
pridelek na rodno trto	kg	2,2	2,1	3,1	2,4	2,6	3,2	...	yield kg/vines

1) Podatki o številu podjetij, družb in zadrug, zaposlenih osebah in kmetijskih strojih so do leta 1997 prikazani po stanju 31. 12., podatki o zemljiščih in skupinah njihovih posevkov pa po stanju na dan 31. 5., za leta od 1997 naprej so vsi ti podatki prikazani po stanju 1. 6., preostali podatki prikazujejo rezultate celega leta.
Data on enterprises, companies and other organisations, persons in paid employment and agricultural machinery as of 31 December, data on land use as of 31 May, total data for 1997 as of 1 June, other data are for the whole year.

2) Število podjetij se povečuje in zmanjšuje zaradi reorganizacij. V podatkih za leti 1995 in 1996 so prikazana vsa podjetja, ki so primerljiva s prejšnjimi družbenimi podjetji, ne glede na lastništvo.
Number of enterprises increases and decreases due to reorganisation. In 1995 and 1996 all enterprises comparable with the former social enterprises are shown, irrespective of ownership.

3) Samo z lastnim pogonom.
Only with own motors.

4) Vir podatkov o površini sadovnjakov za leto 1997 je popis intenzivnih sadovnjakov.
Data on the area of orchards for 1997 are from the Census of Orchard Plantations.

16.18 Kmetijska mehanizacija, stavbe in drugi gradbeni objekti, 1997 in 2000
Agricultural machinery, buildings and other facilities, 1997 and 2000

	Merska enota	Skupaj Total		Kmetijska podjetja Agricultural enterprises		Družinske kmetije Family farms		Unit	
		1997	2000	1997 ¹⁾	2000	1997 ²⁾	2000		
Kmetijska mehanizacija Agricultural machinery									
Traktorji-skupaj	število	104751	108166	1469	1018	103282	107148	No.	Tractors: total
	moč (kW)	78906	power (kW)	
do 18 kW	število	12790	11928	99	18	12691	11910	No.	up to 18 kW
	moč (kW)	891	power (kW)	
19-37 kW	število	69623	69094	330	208	69293	68886	No.	19-37 kW
	moč (kW)	9643	power (kW)	
38-59 kW	število	20784	24425	583	453	20201	23972	No.	38-59 kW
	moč (kW)	28270	power (kW)	
60-75 kW	število	1035	2045	175	153	860	1892	No.	60-75 kW
	moč (kW)	11703	power (kW)	
76-90 kW	število	255	386	120	63	135	323	No.	76-90 kW
	moč (kW)	10095	power (kW)	
nad 90 kW	število	264	288	162	123	102	165	No.	over 90 kW
	moč (kW)	18304	power (kW)	
Kombajni-skupaj	število	10652	13531	163	110	10489	13421	No.	Combines, total
	moč (kW)	10747	power (kW)	
za strna žita in koruzo	število	1695	3120	83	56	1612	3064	No.	Combine harvesters
	moč (kW)	8200	power (kW)	
za krompir	število	878	1368	9	8	869	1360	No.	Potato harvesters
	moč (kW)	960	power (kW)	
za sladkorno peso	število	135	193	18	10	117	183	No.	Sugar-beet harvesters
	moč (kW)	1587	power (kW)	
silokombajni	število	7944	8850	53	36	7891	8814	No.	Maize silage harvesters
	moč (kW)	5555	power (kW)	
Motorne kosilnice	število	53709	59259	81	95	53628	59164	No.	Motor mowers
Traktorski plugi	število	65818	66972	521	391	65297	66581	No.	Ploughs
Traktorske brane: skupaj	število	56970	59928	455	336	56515	59592	No.	Harrows: total
Traktorski sejalniki: skupaj	število	17319	15753	279	199	17040	15554	No.	Seeders: total
za strnjeno setev	število	5413	5665	145	81	5268	5584	No.	drills
za presledno setev	število	11906	10088	134	118	11772	9970	No.	row crop planters
Traktorski sadilniki	število	9754	9778	24	23	9730	9755	No.	Tractor planters
Trosilniki mineralnih gnojil	število	17435	21113	347	277	17088	20836	No.	Fertilise spreader
Trosilniki hlevskega gnoja	število	19663	22364	176	125	19487	22239	No.	Manure spreaders
Cisterne za gnojevko	število	15549	16828	145	115	15404	16713	No.	Dung liquid tanks
Traktorski škropilniki in pršilniki	število	29971	32616	593	446	29378	32170	No.	Sprayers
Traktorske kosilnice	število	27658	30184	305	139	27353	30045	No.	Mowers
Traktorski obračalniki in zgrabjalniki	število	56245	57155	210	114	56035	57041	No.	Tedders and rakes
Prikolice (razen nakladalnih)	število	43284	48105	1145	755	42139	47350	No.	Tractor trailers
Nakladalne prikolice	število	38841	40665	71	105	38770	40560	No.	Trailers with pick-up attachment
Stavbe in drugi gradbeni objekti Agricultural buildings and other facilities									
Hlevi za govedo in konje	m ²	4464811	...	148401	...	4316410	...	m ²	Stables for cattle and horses
Hlevi za prašiče	m ²	1756993	...	171340	...	1585653	...	m ²	Pigsties
Hlevi za drobnico	m ²	162259	...	1520	...	160739	...	m ²	Stables for small cattle
Objekti za perutnino	m ²	1065744	...	360035	...	705709	...	m ²	Poultry sheds
Prostori za shranjevanje									Storage space
kmetijskih strojev	m ²	4312851	...	42659	...	4270192	...	m ²	for machines
kmetijskih pridelkov	m ²	3520466	...	28647	...	3491819	...	m ²	for agricultural products
Seniki	m ³	18301591	...	119014	...	18182577	...	m ³	Haylofts
Silosi: koritasti	m ²	1023648	...	57804	...	965844	...	m ²	Silo-trough shaped
stolpni	m ³	965878	...	15194	...	950684	...	m ³	Silo-tower

1) Rezultati statističnega raziskovanja KME-JUN/D, stanje 1. 6. 1997.
Results of the statistical survey KME-JUN/D, as of 1 June 1997.

2) Rezultati Vzorčnega popisa osnovnih zmogljivosti kmetij KME-JUNIJ, stanje 1. 6. 1997.
Results of the Sample Farm Structure Survey KME-JUNE, as of 1 June 1997.

16.19 Število kmečkih gospodarstev ob popisih glede na vir dohodka
Number of agricultural holdings at censuses by source of income

	Število kmečkih gospodarstev po viru dohodka Number of agricultural holdings by source of income					Delež (%) Share (%)				
	skupaj total	samo iz kmetijstva only from agriculture	mešani from mixed sources	iz nekmetijstva from non- agricultural activities	brez vira dohodka without a source of income	skupaj total	iz kmetijstva only from agriculture	mešani from mixed sources	iz nekmetijstva from non-agricultur al activities	brez vira dohodka without a source of income
1960	194855	95918	84251	11306	3380	100	49,2	43,2	5,8	1,7
1969	180228	80302	80043	14793	5289	100	44,6	44,4	8,2	2,9
1981	192090	21675	52060	116533	1822	100	11,3	27,1	60,7	0,9
1991	156549	18585	57721	79293	950	100	11,9	36,9	50,7	0,6

16.20 Število družinskih kmetij (EPK) ob popisih po socioekonomskih tipih kmetij
Number of family farms at censuses by socioeconomic type

	Število družinskih kmetij Number of family farms					Delež (%) Share (%)				
	skupaj total	čista kmetija full-time farms	mešana kmetija part-time farms	dopolnilna kmetija supplementary farms	ostarele kmetije aged farms	skupaj total	čista kmetija full-time farms	mešana kmetija part-time farms	dopolnilna kmetija supplementary farms	ostarele kmetije aged farms
1991	111546	23765	55585	21412	10784	100	21,3	49,8	19,2	9,7
1997	90459	13843	27452	39473	9691	100	15,3	30,4	43,6	10,7

16.21 Število družinskih kmetij (EPK) ob popisih glede na velikost kmetijskih zemljišč v uporabi
Number of family farms at censuses by utilised agricultural area

	Število družinskih kmetij Number of family farms			Delež (%) Share (%)			
	1991	1997	2000	1991	1997	2000	
SKUPAJ	111951	90611	86336	100,0	100,0	100,0	TOTAL
Brez kmetijskih zemljišč v uporabi	20	34	16	0,0	0,0	0,0	Without utilised agricultural area
do 1,00 ha	15576	8448	7998	13,9	9,3	9,3	up to 1,00 ha
1,01-3,00	41062	31040	27251	36,7	34,3	31,6	1,01-3,00
3,01-5,00	22868	20073	18128	20,4	22,2	21,0	3,01-5,00
5,01-10,00	24251	22469	22053	21,7	24,8	25,5	5,01-10,00
10,01-20,00	7251	7619	9158	6,5	8,4	10,6	10,01-20,00
nad 20,00 ha	923	928	1732	0,8	1,0	2,0	over 20,00 ha

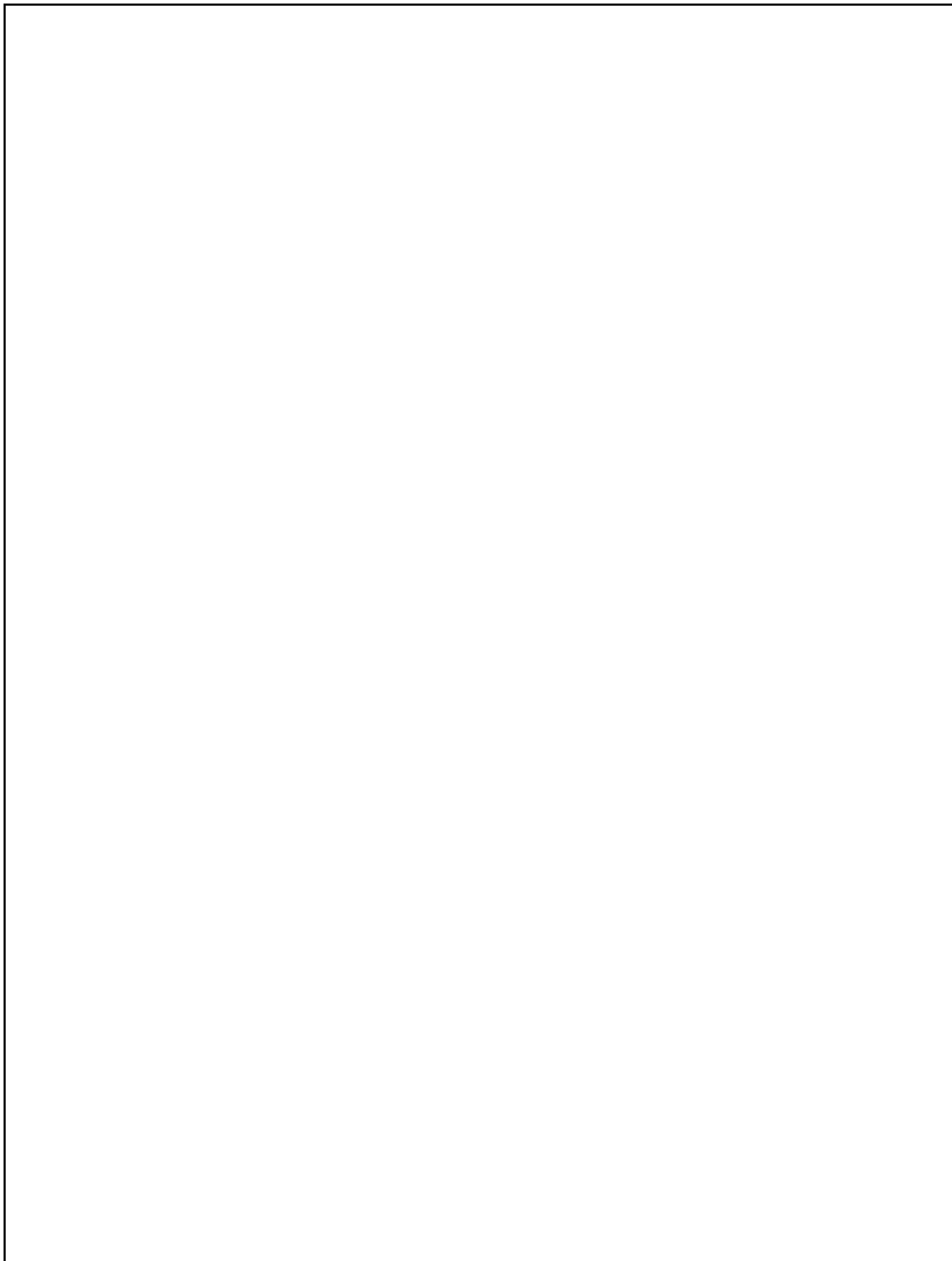

KMETIJSTVO IN RIBIŠTVO **FORESTRY AND HUNTING**

METODOLOŠKA POJASNILA **METHODOLOGICAL EXPLANATIONS**

- 17.1 Posek, obnova in nega gozdov
Removals, regeneration and tending of forest
- 17.2 Površina gozda
Forest area
- 17.3 Lesna zaloga
Growing stock
- 17.4 Letni prirastek
Annual gross increment
- 17.5 Izvoz in uvoz gozdnih sortimentov
Export and import of raw wood categories
- 17.6 Obnova, nega in varstvo gozdov
Regeneration, tending and protection of forest
- 17.7 Posek lesa po vrstah drevja
Removals by tree species
- 17.8 Posek po vrstah sečnje
Removals by kinds of cutting
- 17.9 Sanitarna sečnja
Sanitation removals
- 17.10 Mehanizacija in poraba goriv podjetij za delo v gozdu, stanje 31. 12.
Mechanisation and fuel consumption of forestry enterprises and organisations, as of 31 December
- 17.11 Proizvodnja gozdnih sortimentov
Production of raw wood categories
- 17.12 Odstrel divjadi
Hunting

17. GOZDARSTVO IN LOV

METODOLOŠKA POJASNILA

Viri in metode zbiranja podatkov

Podatke o gozdnem fondu (površinah, lesni zalogi, prirastku) za leta 1953, 1956 in 1958 so statističnemu uradu sporočali gozdarski organi pri okrajih, za leto 1961 gozdarski organi pri občinskih skupščinah, za nadaljnja leta pa smo podatke prevzeli iz popisov za gozdnogospodarske načrte.

Podatke o gojitvenih delih, poseku in gozdnih sortimentih, gozdni mehanizaciji in gozdnih cestah smo do leta 1990 zbirali z letnimi poročili; pošiljali so nam jih organizacije, ki so gospodarile z gozdovi. Od leta 1991 nam te podatke sporoča Zavod za gozdove Slovenije, le podatke o gozdni mehanizaciji še vedno dobimo na podlagi letnih statističnih poročil poslovnih subjektov, registriranih za izvajanje gozdarskih del.

Podatke o poškodovanosti gozda je prispeval Gozdarski inštitut Slovenije.

Poročila o lovu so do leta 2000 pošiljale lovske družine in organizacije, ki se ukvarjajo z lovni gospodarstvom. Od leta 2000 pridobivamo podatke o lovu od Zavoda za gozdove Slovenije.

Uvoz in izvoz gozdnih sortimentov sta iz ton preračunana v m³, vir teh podatkov pa je statistika zunanje trgovine.

Definicije in pojasnila

Gozd. V letih 1953, 1956 in 1958 so kot gozd prikazovali površine, porasle z gozdnim drevjem, in vse manjše gozdne površine (gozdni osredki). Od leta 1961 prikazujemo kot gozd z gozdnim drevjem obraslo površino, ki obsega najmanj 5 arov, ne glede na višino dreves in zarast. Drevoredov, parkov v naseljih, gozdnih drevesnic in skupin dreves na površini, ki meri manj kot 0,05 ha, ne obravnavamo kot gozd.

Varovalni gozd je gozd, v katerem je poudarjena katera koli ekološka funkcija in je zato določen poseben režim gospodarjenja z njim.

Sanitarna sečnja je posek okuženega, z insekti napadenega, močno poškodovanega ali podrttega drevja.

Varstvo gozdov obsega dela za preprečitev in zatrtje rastlinskih boleznih, preraszmnoženih populacij žuželk, zaščito pred škodo, ki jo povzroča divjad, zaščito pred požari in naravnimi ujmami.

Objavljanje

Letno: Statistični letopis Republike Slovenije

FORESTRY AND HUNTING

METHODOLOGICAL EXPLANATIONS

Sources and methods of data collection

Data on forestry reserves (area, growing stock and annual gross increment) for 1953, 1956 and 1958 were supplied by the district forestry authorities, whereas for 1961 they were supplied by the forestry authorities of municipal assemblies. Since then the data were drawn from the inventories for the forestry management plans.

Data on removals, cultivation works and raw wood categories, mechanisation and roads were gathered from the annual reports submitted by forest management organisations until 1990. Since 1991 reporting has been entirely the responsibility of the Slovenian Forestry Service, except for data on forest mechanisation, which are still gathered with annual statistical reports from forestry enterprises and organisations.

Data on forest damages have been supplied by the Forestry Institute of Slovenia.

By 2000, the data on hunting had been supplied by hunting societies and organisations involved in the management of hunting. Since 2000 the data on hunting have been supplied by the Slovenian Forestry Service.

Import and export of raw wood categories has been recalculated from tons into cubic metres, with the source being external trade statistics.

Definitions and explanations

Forest. In 1953, 1956 and 1958 all areas grown over with forest trees as well as smaller incorporated forest areas were shown as forest. Since 1961 the term forest covers areas larger than 0.05 ha that are covered with forest trees, irrespective of their height and growth. Trees lining paths, parks in inhabited areas, forest nurseries and groups of trees on areas smaller than 0.05 ha are not considered as forest.

Protective forest is forest with outstanding ecological function, where special management is required.

Sanitation removals are removals of trees attacked by insects or disease, as well as severely damaged or fallen trees.

Protection of forest includes forestry works on preventing and exterminating tree diseases, too large populations of insects, damages caused by game, and protection from fire and natural disasters.

Publishing

Annually: Statistical Yearbook of the Republic of Slovenia

17.1 Posek, obnova in nega gozdov Removals, regeneration and tending of forest

	Posek (1000 m ³) Removals (1000 m ³)			Obnova in nega gozdov (ha) Regeneration and tending of forest (ha)		
	skupaj total	zasebni gozd ¹⁾ private forest ¹⁾	drugi gozdovi ²⁾ other forest ²⁾	skupaj total	zasebni gozd ¹⁾ private forest ¹⁾	drugi gozdovi ²⁾ other forest ²⁾
1970	2887	1463	1424	22396	7928	14468
1972	2770	1348	1422	24375	8741	15634
1973	2789	1373	1416	24773	9511	15262
1974	2884	1513	1371	24821	9755	15066
1975	3035	1600	1435	24825	10117	14708
1976	3025	1505	1520	26818	10807	16011
1977	3241	1670	1571	25421	10553	14868
1978	3230	1670	1560	25041	10081	14960
1979	3235	1683	1552	25065	10610	14455
1980	3141	1613	1528	24065	11230	12835
1981	3384	1789	1595	24952	10873	14079
1982	3519	1908	1611	27817	12317	15500
1983	3453	1834	1619	26331	11936	14395
1984	3538	1925	1613	27689	13715	13974
1985	3406	1869	1537	29488	14582	14906
1986	3501	1932	1569	28666	14531	14135
1987	3398	1787	1611	26611	13145	13466
1988	3384	1814	1570	27939	14051	13888
1989	3162	1756	1406	29045	15027	14018
1990	2435	1205	1230	21200	11297	9903
1995	2092	1241	851	10742	3485	7257
1997	2567	1643	924	12311	5661	6650
1998	2470	1557	913	12075	5703	6372
1999	2396	1518	878	13549	6422	7127
2000	2609	1647	962	15599	8350	7249
2001	2614	1637	977	13369	6971	6498

- 1) Od leta 1993, po denacionalizaciji, so upoštevani zasebni gozdovi fizičnih in pravnih oseb.
After denationalization in 1993, private forests of natural and legal persons are taken into consideration.
- 2) Od leta 1993, po denacionalizaciji, so upoštevani državni in občinski gozdovi.
After denationalization in 1993, forests of the state and municipalities are taken into consideration.

17.2 Površina gozda Forest area

ha

	Skupaj Total	Rezervati Reserves	Varovalni gozd Protective forest
1953	852147
1956	885501
1958	919268
1961	943209
1980	1045367	5655	41034
1990	1071151	10421	59300
1995	1097929	10421	62154
1997	1109710	10421	62154
1998	1111006	10421	62154
1999	1115661	10520	62154
2000	1134227*	10520	62154
2001	1142869	10520	62154

17.3 Lesna zaloga Growing stock

	1000 m ³			m ³ /ha		
	skupaj total	iglavci conifers	listavci non-conifers	skupaj total	iglavci conifers	listavci non-conifers
1953	95213	54506	40707	112	64	48
1956	116280	63819	51461	131	72	59
1958	126219	75188	51031	138	82	56
1961	150047	87263	62784	159	92	67
1980	193957	104913	89044	186
1990	207252	107860	99392	194
1995	228493	113161	115332	208	103	105
1997	231663	113886	117777	209	103	106
1998	232688	114589	118099	209	103	106
1999	237276	116234	121042	213	104	108
2000	262795	126978	135817	232	112	120
2001	267912	128864	139048	234	113	122

17.4 Letni prirastek
Annual gross increment

	1000 m ³			m ³ /ha		
	skupaj total	iglavci conifers	listavci non-conifers	skupaj total	iglavci conifers	listavci non-conifers
1953	2336	1301	1035	2,76	1,54	1,22
1956	2617	1471	1146	2,96	1,67	1,29
1961	3372	1972	1400	3,58	2,09	1,49
1980	4931	2556	2365	4,72
1990	5301	2615	2686	4,95
1995	5995	2766	3229	5,46	2,52	2,94
1997	6124	2805	3319	5,52	2,53	2,99
1998	6140	2815	3325	5,52	2,53	2,99
1999	6248	2849	3398	5,6	2,55	3,05
2000	6872	3095	3777	6,06	2,73	3,33
2001	6925	3121	3804	6,06	2,73	3,33

17.5 Izvoz in uvoz gozdnih sortimentov
Export and import of raw wood categories1000 m³

	1990	1995	1997	1998	1999	2000	2001	
IZVOZ - SKUPAJ	270	178	338	354	348	323	340	EXPORT - TOTAL
Hlodi	120	79	205	243	260	251	272	Logs
Iveri, les za celulozo	56	14	14	17	9	5	10	Stackwood, pulpwood
Drogovi, tehnični les	30	10	8	5	4	5	3	Longwood
Drva	64	75	111	89	75	62	55	Fuelwood
UVOZ - SKUPAJ	572	340	341	348	567	600	535	IMPORT - TOTAL
Hlodi	74	22	262	282	474	495	439	Logs
Iveri, les za celulozo	489	257	35	55	75	102	94	Stackwood, pulpwood
Drogovi, tehnični les	8	49	1	1	1	1	1	Longwood
Drva	1	12	43	10	17	2	1	Fuelwood

17.6 Obnova, nega in varstvo gozdov
Regeneration, tending and protection of forest

	Merska enota Unit	1990 ¹⁾	1995	1997	1998	1999	2000	2001	
Obnova	ha	2823	1239	1886	2155	2360	2762	2390	Regeneration
Priprava sestoja	ha	209	467	834	1049	1324	1519	1460	Stand preparing
Priprava tal	ha	920	-	296	373	318	411	311	Ground preparing
Sadnja	ha	1524	759	756	733	718	832	616	Plantation
Druga obnova	ha	170	13	-	-	-	-	3	Other regeneration
Nega	ha	16132	9503	10425	9920	11189	12837	11079	Tending
Obžetev	ha	...	2078	1821	1696	1883	1818	1683	Reaping
Nega mladja	ha	7582	2064	1928	1665	1828	2083	1718	Tending of new growth
Nega gošče	ha	4973	2753	3620	3338	3769	4483	3542	Clearing
Redčenje	ha	3577	2608	3056	3221	3709	4407*	4136	Thinning
Druga nega	ha	...	-	-	-	-	-	-	Other tending
Varstvo	ure / hours	111040	113224	433724	203514	165608	119329	119657	Protection
Obnova	ha	2823	1239	1886	2155	2360	2762	2390	Regeneration of
zasebnih gozdov ²⁾	ha	1491	511	858	1255	1316	1573	1362	private forest ²⁾
drugih gozdov ³⁾	ha	1332	728	1028	900	1044	1189	1028	other forest ³⁾
Nega	ha	16132	9503	10425	9920	11189	12837	11079	Tending of
zasebnih gozdov ²⁾	ha	8247	2974	5792	4448	5811	6777	5609	private forest ²⁾
drugih gozdov ³⁾	ha	7785	6529	4633	5472	5378	6060	5470	other forest ³⁾
Varstvo	ure / hours	...	113224	433724	203514	165608	119329	119647	Protection of
zasebnih gozdov ²⁾	ure / hours	17865	52296	116064	141455	95330	69073	69073	private forest ²⁾
drugih gozdov ³⁾	ure / hours	93175	60928	317660	62059	70278	50256	50584	other forest ³⁾

1) Do leta 1991 je pri obnovi v pripravi sestoja upoštevana premena, pri sajenju pogozdovanje v gozdu, v drugi obnovi pa spolpolnjevanje sestojev. Pri negi je obžetev do leta 1991 upoštevana v negi mladja in gošče.

Until 1991 the conversion was included in stand preparing, reforestation was included in plantation and repair planting was included in other regeneration. Reaping was included in tending of new growth.

2) Od leta 1993, po denacionalizaciji, so upoštevani zasebni gozdovi fizičnih in pravnih oseb.

After denationalization in 1993, private forests of natural and legal persons are taken into consideration.

3) Od leta 1993, po denacionalizaciji, so upoštevani državni in občinski gozdovi.

After denationalization in 1993, forests of the state and municipalities are taken into consideration.

17.7 Posek lesa po vrstah drevja
Removals by tree species

1000 m³

	1990	1995	1997	1998	1999	2000	2001	
SKUPAJ	2435	2092	2567	2470	2396	2609	2614	TOTAL
Iglavci	1450	1248	1388	1396	1349	1423	1459	Conifers
Listavci	985	844	1179	1074	1047	1186	1155	Non-conifers
Od tega zasebni gozd	1205	1241	1643	1557	1518	1647	1637	Of this in private forest
Iglavci	667	734	876	898	870	903	930	Conifers
Listavci	538	508	768	659	648	744	707	Non-conifers

17.8 Posek po vrstah sečnje
Removals by kinds of cutting

m³

	2000			2001			
	skupaj total	iglavci conifers	listavci non-conifers	skupaj total	iglavci conifers	listavci non-conifers	
SKUPAJ	2609039	1422750	1186289	2614301	1458837	1155464	TOTAL
Nega	1849320	916802	932518	1919821	974855	944965	Tending
Obnova	19163	3969	15193	18655	4702	13953	Regeneration
Varstvo - sanacija	553373	404228	149145	504571	386137	118435	Sanitation
Za infrastrukturo	39708	24232	15476	47682	29554	18129	For infrastructure
Krčitve	53391	28339	25053	52286	26908	25378	Deforestation
Brez odobritve	90715	43597	47118	68472	35397	33074	Illicit
Drugo	3368	1583	1785	2814	1283	1530	Other

17.9 Sanitarna sečnja
Sanitation removals

m³

	Skupaj Total	Insekti Insects	Bolezni Disease	Požar Fire	Vremenske ujme Natural disasters	Drugo Other	
1990	513228	39498	138274	10611	127174	197671	1990
1995	589047	169235	119876	7147	105641	187147	1995
1997	1119752	81284	109401	1197	781913	145957	1997
1998	651158	166693	110673	1313	268099	104380	1998
1999	656987*	102590	104986	828	290192	158391	1999
2000	553363	118843	130272	1113	131479	171656	2000
2001	504560	132732	123994	1135	81142	165557	2001
Iglavci	386129	131650	67426	784	52278	133990	Conifers
Listavci	118431	1082	56568	351	28863	31568	Non-conifers

17.10 Mehanizacija in poraba goriv podjetij za delo v gozdu, stanje 31. 12.

Mechanisation and fuel consumption of forestry enterprises and organisations, as of 31 December

	Avtomobili Cars		Traktorji Tractors	Motorne žage Power saws	Drugi stroji in naprave Other mechanisation	Poraba goriv Fuel consumption 1000 l
	skupaj total	tovorni trucks				
1990	746	252	384	3150	767	5922
1995	361	132	241	183	512	3680
1997	308	105	288	349	471	4232
1998	362	116	288	321	533	3937
1999	363	113	338	388	570	3236
2000	329	101	312*	358*	498	3404
2001	322	100	302	383	516	2997

17.11 Proizvodnja gozdnih sortimentov

Production of raw wood categories

1000 m³

	1990	1995	1997	1998	1999	2000	2001	
SKUPAJ	1790	1751	2207	2132	2068	2253	2257	TOTAL
Iglavci	1153	1042	1172	1187	1147	1209	1240	<i>Conifers</i>
Listavci	637	709	1035	945	921	1044	1017	<i>Non-conifers</i>
Hlodi	979	918	1027	1001	992	1120	1144	Logs
Iglavci	720	677	718	736	727	786	819	<i>Conifers</i>
Listavci	259	241	309	265	265	334	325	<i>Non-conifers</i>
Les za celulozo	281	519	545	451	434	396	410	Pulpwood
Iglavci	238	292	375	356	329	302	310	<i>Conifers</i>
Listavci	43	227	170	95	105	94	100	<i>Non-conifers</i>
Drug tehnični les	335	88	89	142	137	205	408	Other industrial wood
Iglavci	194	73	79	95	91	121	112	<i>Conifers</i>
Listavci	141	15	10	47	46	84	296	<i>Non-conifers</i>
Drva	195	226	546	539	505	532	295	Fuelwood

17.12 Odstrel divjadi

Hunting

Lovska sezona <i>Shooting season</i>	Jelenjad <i>Red deer</i>	Srnjad <i>Roe-deer</i>	Gams <i>Chamois</i>	Medved <i>Bear</i>	Divjji prašiči <i>Boar</i>	Zajec <i>Hare</i>	Lisica <i>Fox</i>	Kuna <i>Marten</i>	Pižmovka <i>Muskrat</i>	Druga dlakasta divjad <i>Other game</i>
1990/91	4394	40283	1747	37	4601	8765	4548	1433	2904	1842
1995/96	3595	31163	1805	29	2776	4946	9361	2148	1858	1145
1997/98	3404	28288	1804	42	2664	2663	9860	1752	1278	1059
1998/99	4438	29869	1953	49	4298	2638	13287	2306	1044	1244
1999/2000	3997	30951	1947	42	4394	2165	14123	1868	903	1408
2000/2001	3740	31161	1969	46	4985	2114	13647	1319	628	1323
2001/2002	4258	31407	2158	34	5810	2138	14500	1243	524	862

	Ruševec <i>Grouse</i>	Poljska jerebica <i>Common partridge</i>	Gozdni jereb <i>Red-legged partridge</i>	Fazan <i>Pheasant</i>	Mlakarice <i>Waterfowls</i>	Skobec, kragulj <i>Sparrowhawk, goshawk</i>	Druga pernata divjad <i>Other game birds</i>
1990/91	115	1636	131	37411	11225	2228	12291
1995/96	-	1850	-	31081	8405	-	-
1997/98	-	1820	-	35910	7683	-	-
1998/99	-	2356	-	38273	6385	-	-
1999/2000	-	1894	-	39596	5473	17	-
2000/2001	-	2499	-	40326	5800	-	-
2001/2002	-	2306	-	35582	6298	-	-

RUDARSTVO IN PREDELOVALNE DEJAVNOSTI

MINING AND MANUFACTURING

METODOLOŠKA POJASNILA

METHODOLOGICAL EXPLANATIONS

- 18.1 Pregled razvoja dejavnosti, ki sodijo v področje rudarstva, predelovalnih dejavnosti in oskrbe z elektriko, plinom in vodo
Review of development of mining, manufacturing and electricity, gas and water supply
- 18.2 Indeksi obsega industrijske proizvodnje do ravni oddelkov Standardne klasifikacije dejavnosti
Industrial production volume indices by the level of divisions of the Standard Classification of Activities
- 18.3 Izbor industrijskih proizvodov po dejavnosti
Selection of industrial products by activity
- 18.4 Indeksi števila zaposlenih oseb po dejavnostih proizvodnje
Indices of the number of persons in paid employment by activity
- 18.5 Poraba električne energije in goriv ter poraba goriv za proizvodnjo električne energije po dejavnosti, 2001
Consumption of electricity and fuels and consumption of fuels for electricity production by activity, 2001
- ◆ 18.6 Vrednost prodaje industrijskih proizvodov in storitev po dejavnosti proizvoda in po dejavnosti podjetja, 2000
Value of sales of industrial products and services by activity of the product and of the enterprise, 2000

18. RUDARSTVO IN PREDELOVALNE DEJAVNOSTI MINING AND MANUFACTURING**METODOLOŠKA POJASNILA****Viri in metode zbiranja podatkov**

Podatke o dejavnostih, ki po SKD sodijo v področja Rudarstvo, Predelovalne dejavnosti in Oskrba z elektriko, plinom in vodo¹⁾, zbira Statistični urad Republike Slovenije s statističnima raziskovanjema **Mesečno poročilo industrije** in **Letno poročilo industrije**.

Zajetje

V statistično raziskovanje Mesečno poročilo industrije so vključena industrijska podjetja in enote v sestavi, ki zaposlujejo vsaj deset oseb in opravljajo eno ali več dejavnosti iz področij Rudarstvo (C), Predelovalne dejavnosti (D) in Oskrba z elektriko, plinom in vodo (E)¹⁾ po Standardni klasifikaciji dejavnosti. Do leta 1997 so bila v to statistično raziskovanje vključena industrijska podjetja in obrati, ki so opravljali eno ali več dejavnosti iz področja Industrija in rudarstvo po Enotni klasifikaciji dejavnosti.

V statistično raziskovanje Letno poročilo industrije so vključena industrijska podjetja in enote v sestavi, ki zaposlujejo vsaj pet oseb in opravljajo eno ali več dejavnosti iz področij Rudarstvo (C), Predelovalne dejavnosti (D) in Oskrba z elektriko, plinom in vodo (E)¹⁾ po Standardni klasifikaciji dejavnosti. Do leta 1994 so bili v to statistično raziskovanje vključeni industrijska podjetja in enote v sestavi, ki so opravljali eno ali več dejavnosti iz področja Industrija in rudarstvo po Enotni klasifikaciji dejavnosti.

Rezultati Mesečnega poročila industrije so vir podatkov za tabele 18.1 (del), 18.2, 18.3 (del), 18.4 in 18.5, rezultati Letnega poročila industrije pa so vir podatkov za tabelo 18.3 (del) in 18.6.

Definicije in pojasnila

Enote opazovanja so industrijska podjetja in enote v sestavi, ki opravljajo dejavnosti s področja Rudarstvo, Predelovalnih dejavnosti ali Oskrbe z elektriko, plinom in vodo¹⁾.

Industrijski proizvodi so opredeljeni z *Nomenklaturo industrijskih proizvodov*. Podjetja in enote v sestavi prikazujejo podatke o celotni proizvodnji vsakega proizvoda, ne glede na to, ali je ta namenjen prodaji ali pa se uporabi pri nadaljnji proizvodnji v istem ali drugem podjetju.

Osnova za računanje **indeksov industrijske proizvodnje** so podatki o proizvodnji v fizičnih merskih enotah, zbrani po Nomenklaturi industrijskih proizvodov. Indeksi obsega industrijske proizvodnje za proizvode in različne ravni Standardne klasifikacije dejavnosti se računajo v dveh stopnjah: najprej se s pomočjo *ponderacijskih koeficientov* izračunajo indeksi proizvodnje za posamezne proizvode, temu sledi izračun indeksov industrijske proizvodnje na višjih ravneh Standardne klasifikacije dejavnosti, v katerem je tudi posameznim višjim ravnam s pomočjo ponderacijskih faktorjev dejavnosti določena njihova relativna pomembnost, hkrati pa je s tem izravnana različna stopnja zajetja med njimi. Ponderacijski koeficienti pomenijo oceno dodane vrednosti za proizvode, ponderacijski faktorji pa deleže dodane vrednosti posameznih dejavnosti za vse ravni Standardne klasifikacije dejavnosti.

Podobno se z indeksi razredov in s ponderacijskimi faktorji dejavnosti po namenu porabe proizvodov izračunajo indeksi dejavnosti po namenu porabe proizvodov.

Ponderacijski sistem za obračun indeksov industrijske proizvodnje vsako leto sistematično popravimo glede na spremembe, ki nastanejo v strukturi dodane vrednosti med predprehodnim in predhodnim letom.

Osnova za računanje **indeksov zaposlenih oseb po dejavnosti proizvodnje - načelo čistih dejavnosti** - so podatki o zaposlenih oseb v področjih Rudarstvo, Predelovalne dejavnosti in Oskrba z elektriko, plinom in vodo¹⁾, ki delajo neposredno v proizvodnji, kot tudi tistih, ki so servis tem dejavnostim, npr. zaposleni v upravi, strokovnih službah itd. Če se podjetje ukvarja z različnimi proizvodnimi dejavnostmi naštetih področij, so tudi zaposlene osebe razporejene sorazmerno po teh dejavnostih.

METHODOLOGICAL EXPLANATIONS**Sources and methods of data collection**

Data on activities which according to the Standard Classification of Activities belong into mining and quarrying, manufacturing, and electricity, gas and water supply¹⁾ are collected by the Statistical Office of the Republic of Slovenia with the statistical surveys **Monthly Industry Report** and **Annual Industry Report**.

Coverage

The statistical survey **Monthly Industry Report** covers industrial enterprises and establishment with at least 10 persons in paid employment performing one or more activities from the field of Mining and quarrying (C), Manufacturing (D) and Electricity, gas and water supply (E)¹⁾ of the Standard Classification of Activities. Until 1997 this survey covered industrial enterprises and establishment performing one or more activities from the field of manufacturing, mining and electricity supply of the National Classification of Activities.

The statistical survey **Annual Industry Report** covers industrial enterprises and establishment with at least 5 persons in paid employment performing one or more activities from the field of Mining and quarrying (C), Manufacturing (D) and Electricity, gas and water supply (E)¹⁾ of the Standard Classification of Activities. Until 1994 this survey covered industrial enterprises and establishments performing one or more activities from the field of manufacturing, mining and electricity supply of the National Classification of Activities.

The source for tables 18.1 (part), 18.2, 18.3 (part), 18.4 and 18.5 is the **Monthly Industry Report** and for table 18.3 (part) and 18.6 the **Annual Industry Report**.

Definitions and explanations

Observation units are industrial enterprises and establishments which activities are in the fields of Mining and quarrying, Manufacturing, or Electricity, gas and water supply¹⁾.

Industrial products are defined by the National Nomenclature of Industrial Products. Enterprises and establishments report on total production of each product, irrespective of whether the product is intended for sale or to be used in further production in the same or another enterprise.

The basis for calculating **industrial production indices** are data on production in units of measure collected according to the National Nomenclature of Industrial Products. Industrial production volume indices for products and different levels of the Standard Classification of Activities are calculated in two steps: first, production indices of individual products are calculated with the help of weighting coefficients. This is followed by the calculation of industrial production indices of higher levels of the Standard Classification of Activities by defining relative importance of individual levels (with weighting factors of activities) and levelling different degrees of coverage among them. Weighting coefficients represent the estimation of value added for products and weighting factors represent the shares of value added of individual activities for all levels of the Standard Classification of Activities.

Similarly, indices of activity by end-use of products are calculated from indices of classes and appropriate weights of activities.

The weighting system for calculating industrial production volume indices is systematically updated every year considering the changes in the structure of value added between the preceding year and the year before that.

The basis of calculating **indices of persons in paid employment by activity - kind of activity principle** - are data on persons in paid employment in the fields of Mining and quarrying, Manufacturing, and Electricity, gas and water supply¹⁾, both those working directly in production and those who are the support for these activities, like management, expert personnel, etc. If an enterprise is engaged in several production activities from the mentioned fields, persons in paid employment are classified proportionally by these activities.

1) Podjetja z dejavnostjo, zbiranja, čiščenja in distribucije vode (oddelek 41) niso vključena.

1) Enterprises with activity of collection, purification and distribution of water (division 41) are not included.

Indeksi produktivnosti so opredeljeni kot razmerje med indeksi ravnih industrijske proizvodnje in indeksi ravnih zaposlenih oseb po dejavnosti proizvodnje.

V podatkih o **porabi električne energije in goriv ter goriv za proizvodnjo električne energije** je do leta 1996 upoštevana poraba električne energije in goriv za pogonske namene, notranji prevoz, ogrevanje delovnih in pisarniških prostorov ter za pogonske in tehnološke namene v proizvodnji, od leta 1997 naprej pa tudi poraba goriv za proizvodnjo električne energije.

Vrednost prodaje industrijskih proizvodov in storitev je opredeljena kot fakturirana vrednost franko tovarna, v katero so vključeni tudi stroški pakiranja, čeprav so na računu prikazani posebej, ter kompenzacije in subvencije, ki se nanašajo na proizvedene ali prodane količine oz. vrednosti proizvodov in storitev. Prodajna vrednost pa vključuje tudi vrednosti proizvodov, porabljenih za lastno končno porabo in vrednosti proizvodov, danih zaposlenim v naravi. Vrednost prodaje pa ne vključuje davka na dodano vrednost in podobnih davkov in taks, posebej zaračunanih prevoznih stroškov in popustov, danih kupcem.

Podatek o vrednosti prodaje po dejavnosti proizvoda pove, da se podatki o prodaji združujejo v dejavnosti, v katere spada proizvod.

Podatek o vrednosti prodaje po dejavnosti podjetja pa pove, da se podatki o prodaji združujejo v dejavnost, v kateri je podjetje registrirano.

Podatkov o izmenskih koeficientih na osnovi zaposlenih oseb, izmenskih koeficientih na osnovi pogonskih strojev in motorjev, moči izkoriščenih pogonskih strojev in motorjev na zaposlenega, porabi električne energije na zaposlenega, številu zaposlenih oseb v proizvodnji na zaposleno osebo v neproizvodnji, zaposlenih osebah v proizvodnji po izmenah, moči pogonskih strojev in motorjev, izkoriščenih za delo po izmenah, o primarnih pogonskih strojih, o generatorjih, primarnih strojih, ki ne poganjajo generatorjev, o elektromotorjih, električnih pečeh in termičnih aparatih ter o urah dela elektromotorjev v industrijskih podjetjih ne objavljamo več, in sicer od leta 2000, ker od tedaj dalje niso več predmet raziskovanja Letno poročilo industrije.

Na novo pa smo letos v letopis vključili tabelo s podatki, ki prikazujejo vrednost prodaje industrijskih proizvodov in storitev z dveh vidikov; po dejavnosti proizvoda in po dejavnosti podjetja.

Objavljanje

Mesečno:	Nekateri pomembnejši podatki o Republiki Sloveniji Mesečni statistični pregled Republike Slovenije
Mesečno, letno:	Statistične informacije. Rudarstvo in predelovalne dejavnosti
Četrtno:	CESTAT Statistical Bulletin
Letno:	Rezultati raziskovanj Slovenija v številkah Statistični letopis Republike Slovenije
Občasno:	Klasifikacije

*The **productivity index** is the ratio between the industrial production volume index and the index of persons in paid employment by kind of activity.*

*Until 1996 data on **consumption of electricity and fuels, and fuels for producing electricity** cover consumption of electricity and fuels for driving purposes, internal transport, heating in enterprises, and consumption for driving and technological purposes in production. Since 1997 the data also cover consumption of fuels for producing electricity.*

***Value of sale of industrial products and services** is defined as invoiced value of the ex-works selling price which includes also packaging costs even if they are charged separately, compensation and subsidies which refer to produced and sold quantities or values of products and services. The value of sale also includes the values of products consumed for own final consumption and the values of products given to the employees in kind. However, the selling value does not include the value added tax, similar deductible taxes and duties, separately charged transport costs or customer discounts granted to customers.*

***Value of sale by activity of the product** means that the data on sale are shown by activities into which the products belongs.*

***Value of sale by activity of the enterprise** means that the data on sale are shown by activities for which the enterprise is registered.*

Since 2000, coefficient of work in shifts on the basis of persons in paid employment, coefficient of work in shifts on the basis of machine drives and motors, the power of machine drives and motors per person in paid employment, consumption of electricity per person in paid employment, the number of persons employed in production per person employed in non-production, persons in paid employment by shifts, capacity force of machine drives and motors by shifts, primary machine drives, generators, primary machine drives which do not drive generators, electromotors, electric ovens and thermal devices and hours of work of electromotors in industrial enterprises are no longer covered by the Annual industrial survey.

This year we include in the Yearbook the table which shows the data on value of sale of industrial products and services in two ways: by activity of the product and by activity of the enterprise.

Publishing

Monthly:	Some Important Data on the Republic of Slovenia Monthly Statistical Review of the Republic of Slovenia
Monthly, annually:	Rapid Reports
Quarterly:	CESTAT Statistical Bulletin
Annually:	Results of Surveys Slovenija in Figures Statistical Yearbook of the Republic of Slovenia
Occasionally:	Classifications

18.1 Pregled razvoja dejavnosti, ki sodijo v področje rudarstva, predelovalnih dejavnosti in oskrbe z elektriko, plinom in vodo¹⁾
Review of development of mining, manufacturing and electricity, gas and water supply¹⁾

	Podjetja, organizacije <i>Enterprises, organisations</i>	Zaposlene osebe v industr- ijskih dejavnostih ²⁾ <i>Persons in paid- employment in industrial activities²⁾</i>	Indeksi industrijske proizvodnje <i>Industrial production volume indices</i> 1969=100	Indeksi produktivnosti <i>Indices of productivity</i> 1969=100	Plačilo za investicije v osnovna sredstva ³⁾ <i>Payment for gross fixed capital formation³⁾</i> 1000 SIT ⁴⁾
1970	439	261065	109	105	187
1971	433	270326	120	110	216
1972	428	280023	130	116	258
1973	440	291316	139	119	328
1974	447	309045	155	127	550
1975	426	322953	163	128	734
1976	1172	329471	166	128	1076
1977	1209	318149	179	134	1157
1978	1436	340754	194	141	1421
1979	1696	344543	208	149	1891
1980	1920	348509	213	153	2021
1981	2061	353791	217	154	2242
1982	2093	356594	222	156	2686
1983	2112	361192	230	159	3482
1984	2106	369160	235	159	6489
1985	2084	374425	238	158	12880
1986	2109	392237	242	159	30549
1987	2040	389142	239	157	508587
1988	1927	385162	233	155	126678
1989	1796	372370	236	160	1234341
1990	1460	345496	211	148	4174565
1991	1490	321465	185	146	6785286
1992	1630	288801	160	141	14638390
1993	1605	264276	156	150	19258099
1994	1657	251515	166	169	27491623
1995	1613	240685	169	180	31802761
1996	1530	222687	171	197	45988690
1997	1480	210478	173	206	66107612
1998	1507	206884	179	217	70689484
1999	1574	207505	178	224	81896343
2000	1524	203486	189	243	93626271
2001	1478	211958	194	252	126967398

1) Podjetja z dejavnostjo zbiranja, čiščenja in distribucije vode (oddelek 41) niso vključena.
Enterprises with activity of collection, purification and distribution of water (division 41) are not included.

2) Letno povprečje.
Annual average.

3) Podatki Agencije Republike Slovenije za plačilni promet.
Data of the Agency for Payments.

4) Do leta 1990 v dinarjih.
Until 1990 in dinars.

18.2 Indeksi obsega industrijske proizvodnje do ravni oddelkov Standardne klasifikacije dejavnosti¹⁾
Industrial production volume indices by the level of divisions of the Standard Classification of Activities¹⁾

povprečje predhodnega leta =100 / average of previous year=100

	1995	1997	1998	1999	2000	2001	
INDUSTRIJA SKUPAJ	102,0	101,0	103,7	99,5	106,2	102,9	TOTAL INDUSTRIAL PRODUCTION
Dejavnosti po namenu porabe proizvodov							Main industrial groups
A Proizvodi za vmesno porabo	102,4	99,4	103,1	100,2	106,7	102,1	A Intermediate goods industries
AE Energenti	...	107,2	100,2	95,4	100,0	103,6	AE Energy related industries
AI Surovine	...	96,7	104,0	101,8	108,8	101,6	AI Intermediate goods industries (except energy)
B Proizvodi za investicije	107,5	75,5	111,3	101,3	103,5	108,3	B Capital goods industries
C Proizvodi za široko porabo	100,3	113,3	101,4	97,7	106,8	92,1	C Consumer goods industries
CD Trajno blago za široko porabo	...	140,1	109,8	99,5	109,9	110,1	CD Durable consumer goods industries
CN Netrajno blago za široko porabo	...	105,7	98,9	97,2	105,8	98,9	CN Non-durable consumer goods industries
Področja, podpodročja in oddelki dejavnosti							Sectors, subsectors, divisions of activity
C Rudarstvo	100,9	101,8	99,6	96,0	97,3	92,1	C Mining and quarrying
CA Pri.energetskih surovin	99,9	104,7	99,3	93,0	98,1	92,4	CA Mining & quarrying of energy materials
Pri. črnega, rjavega premoga, lignita,sote	99,4	104,7	99,3	93,0	98,1	92,4	Mining of coal & lignite; extrac. of peat
Pri. nafte in zem. plina	z	z	z	z	z	z	Extract. of petroleum and natural gas
CB Pri.rud in kamnin razen energetskih	103,9	85,7	101,8	111,8	94,1	90,4	CB Mining & quarrying, not energy materials
Pri.dr.rudnin in kamnin	105,0	85,7	101,8	111,8	94,1	90,4	Other mining and quarrying
D Predelovalne dejavnosti	102,8	100,2	103,9	100,0	107,0	102,8	D Manufacturing
DA Pro.hrane,pijač,tobačnih izd.	99,8	97,0	103,2	102,1	105,4	100,2	DA Mfr. of food; beverages and tobacco
Pro.hrane,pijač,krmil	100,3	95,4	101,1	101,6	106,2	102,4	Mfr. of food products & beverages
Pro. tobačnih izd.	z	z	z	z	z	z	Mfr. of tobacco products
DB Pro. tekstilij,tekstilnih, krznenih izd.	102,8	100,0	101,4	93,0	104,3	92,0	DB Mfr. of textiles and textile products
Pro.tekstilij	114,1	91,4	106,8	96,4	108,6	88,5	Manufacture of textiles
Pro.oblačil;strojenje,dodelava krzna	93,6	107,9	96,6	89,8	99,8	95,9	Mfr. wearing apparel; dressing fur
DC Pro.usnja,usnjenih izd.	88,3	111,9	84,8	78,8	104,1	98,4	DC Mfr. of leather and leather products
Pro.usnja,usnjenih izd.	88,3	111,9	84,8	78,8	104,1	98,4	Leather tanning; mrf luggage, etc
DD Obdelava in predelava lesa	99,3	72,3	103,2	95,3	101,6	91,5	DD Manufacture of wood and wood products
Obdelava in predelava lesa	99,3	72,3	103,2	95,3	101,6	91,5	Mfr. of wood & wood, cork, etc goods
DE Pro.vlaknin,papirja;založništvo, tiskar.	93,4	88,4	87,3	96,8	102,9	95,8	DE Mfr. of paper; publishing and printing
Pro.vlaknin,papirja ter izd.iz njih	98,0	99,0	101,9	98,0	104,7	99,0	Mfr of pulp, paper & paper products
Založništvo,tiskarstvo, razmn. pos. nos. ²⁾	83,7	80,0	75,8	96,0	101,7	93,5	Publishing, printing & record media ²⁾
DF Pro.koksa,naftnih deriv., jedrskega goriva	135,9	109,2	45,2	117,7	70,9	32,6	DF Mfr. of coke, petroleum prods.& nuc. fuel
Pro.koksa,naftnih deriv.,jedrskega goriva	135,9	109,2	45,2	117,7	70,9	32,6	Mfr. coke, petroleum prods & nuclear
DG Pro.kemikalij,kemičnih izd.,umetnih vl.	103,2	103,8	105,1	101,6	110,4	108,1	DG Mfr. of chemicals, prod.& man-made fibres
Pro.kemikalij,kemičnih izd.,umetnih vl.	103,2	103,8	105,1	101,6	110,4	108,1	Mfr. chemicals & chemical products
DH Pro.izd.iz gume in plastičnih mas	105,5	114,1	100,4	98,1	110,1	101,2	DH Mfr. of rubber and plastic products
Pro.izd.iz gume in plastičnih mas	105,5	114,1	100,4	98,1	110,1	101,2	Mfr. of rubber & plastic products
DI Pro.dr.nekovinskih mineralnih izd.	101,0	104,8	106,7	103,9	96,4	100,1	DI Mfr. of other non-metal.mineral products
Pro.dr.nekovinskih mineralnih izd.	101,0	104,8	106,7	103,9	96,4	100,1	Mfr. other non-metal mineral prods
DJ Pro.kovin in kovinskih izd.	105,0	96,3	103,4	104,0	112,5	104,6	DJ Mfr. of basic metals & fabricated products
Pro.kovin	103,3	88,5	102,4	105,8	111,9	104,5	Manufacture of basic metals
Pro.kovinskih izd.brez strojev in naprav	105,6	101,9	104,2	102,8	112,9	104,7	Mfr. fabricated metal, not machines
DK Pro.strojev in naprav	103,1	88,5	108,8	99,4	105,4	115,4	DK Mfr. of machinery and equipment nec.
Pro.strojev in naprav	103,1	88,5	108,8	99,4	105,4	115,4	Mfr of machinery & equipment nec
DL Pro.električne,optične opreme	116,9	97,0	103,7	105,0	114,1	106,4	DL Mfr. of electrical and optical equipment
Pro.pisarniških strojev,računalnikov	102,9	75,4	84,1	72,0	38,1	105,6	Mfr. of office machinery & computers
Pro.el.strojev,aparatorov	115,0	64,5	106,6	105,3	114,7	109,8	Mfr. of electrical machinery etc nec
Pro.RTV,komunikacijskih aparatorov in opreme	133,3	90,3	102,6	109,6	134,7	104,7	Mfr. of radio, TV & equipment
Pro. medicin., finomehan.,optičnih instr.	101,8	...	102,3	103,9	95,1	101,4	Mfr. of medical & precision instruments
DM Pro.vozil in plovil	104,4	92,2	129,4	100,7	111,0	101,4	DM Manufacture of transport equipment
Pro.mot.vozil,prikolic,polprikolic	105,1	104,5	135,8	98,9	110,3	103,7	Mfr. of motor vehicles, trailers etc
Pro.dr.vozil,plovil	96,0	38,1	101,5	111,5	114,5	90,1	Mfr. of other transport equipment
DN Pro.pohištva,dr.pred.dej.,reciklaža	94,6	116,4	109,5	96,3	99,6	108,4	DN Manufacturing nec.
Pro.pohištva,dr.predelovalne dej.	93,8	116,7	110,1	94,9	98,0	108,0	Mfr. of furniture; manufacturing nec
Reciklaža	107,2	113,4	103,2	110,0	112,8	111,3	Recycling
E Oskrba z elektriko,plinom,vodo³⁾	99,8	108,2	103,3	95,9	101,6	109,3	E Electricity, gas and water supply³⁾
Oskrba z el.,plinom,paro,toplo vodo ⁴⁾	99,8	108,2	103,3	95,9	101,6	109,3	Electricity, gas, steam & hot water ⁴⁾

1) Do leta 1997 so bili podatki o proizvodnji zbrani po Enotni klasifikaciji dejavnosti in kasneje s prevajalnikom preračunani v Standardno klasifikacijo dejavnosti.
Until 1997, data on production were collected by the National Classification of Activities. Later on they were recalculated to the Standard Classification of Activities with a conversion table.

2) Do leta 1998 (vključno) založniška podjetja niso bila zajeta.
Until 1998 (inclusive) enterprises with activity of publishing were not included.

3) Podjetja z dejavnostjo zbiranja, čiščenja in distribucije vode (oddelek 41) niso vključena.
Enterprises with activity of collection, purification and distribution of water (division 41) are not included.

4) Do leta 1998 (vključno) so bila zajeta le podjetja z dejavnostjo oskrbe z elektriko, od leta 1999 dalje pa so vključena tudi podjetja z dejavnostjo oskrbe s plinom in podjetja z dejavnostjo oskrbe s paro in toplo vodo.
Until 1998 (inclusive) only enterprises with activity of electricity supply were included; from 1999 on enterprises with activity of gas supply and enterprises with activity of steam and hot water supply are also included.

18.3 Izbor industrijskih proizvodov po dejavnosti¹⁾
Selection of industrial products by activity¹⁾

	Merska enota <i>Unit</i>	1997	1998	1999	2000	2001		
Druge rudnine in kamnine							Other mining and quarrying products	
Kamen za gradbeništvo	mio kg	83	91	104	79	45	Monumental or building stone	
Gramoz in pesek	mio kg	10412	10292	12419	12546	11510	Gravel and sand	
Hrana in pijače							Food products and beverages	
Meso in mesni izdelki							Meat and meat products	
Sveže, ohlajeno, zamrznjeno meso, razen perutninskega (brez mastne volne, kož, živalske maščobe in surovih odpadkov)	1000 kg	52500	56096	58581	60909	64324	Fresh and preserved meat, except poultry (except pulled wool, raw hides, animals fats and raw offal)	
Sveže, ohlajeno, zamrznjeno perutninsko meso	1000 kg	47749	52598	41559	43577	47953	Fresh and preserved poultry meat	
Mesni izdelki (brez izdelkov, neprimernih za človeško prehrano)	1000 kg	48303	47845	48977	53501	55413	Meat and poultry meat products (except products unfit for human consumption)	
Predelano in konzervirano sadje in vrtnine							Processed and preserved fruit and vegetables	
Sadni in zelenjavni sokovi	1000 l	59374	62889	63445	71074	z	Fruit and vegetable juices	
Predelane in konzervirane vrtnine	1000 kg	11857	11130	13096	12899	12338	Processed and preserved vegetables	
Predelano in konzervirano sadje in orehi (brez rastlinskih odpadkov in ostankov)	1000 kg	4801	5289	5173	6002	6491	Processed and preserved fruit and nuts (except vegetable waste and residues)	
Rastlinska in živalska olja in maščobe							Animal and vegetable oils and fats	
Rafinirana olja in maščobe	1000 kg	47574	45742	39935	33908	34987	Refined oils and fats	
Mlečni izdelki in sladoleđ							Dairy products and ice cream	
Predelano tekoče mleko in smetana	1000 l	259604	274801	288262	270245	286043	Processed liquid milk and cream	
Maslo	1000 kg	2204	3455	4647	3481	3959	Butter and dairy spreads	
Sir in skuta	1000 kg	18577	20368	21013	22090	21913	Cheese and curd	
Jogurt in drugo skisano ali fermentirano mleko ali smetana	1000 kg	29780	30125	32437	39433	42955	Yoghurt and other fermented or acidified milk or cream	
Mlevski izdelki, škrob, škrobni proizvodi							Grain mill products, starches and starch products	
Žitna in rastlinska moka, mešanice moke	1000 kg	141084	127283	127113	129936	127252	Cereal and vegetable flour; mixes thereof	
Pripravljena živalska hrana							Prepared animal feeds	
Pripravljena krmila in hrana za živali	1000 kg	428285	451419	440939	453220	464183	Prepared animal feeds for farm animals and pet food	
Druga živila							Other food products	
Svež kruh	1000 kg	82720	83006	81386	87887	82875	Fresh bread	
Sveže pecivo in slaščice	1000 kg	7772	7023	8187	9420	9344	Fresh pastry goods and cakes	
Prepečenec in piškoti; trajno pecivo in slaščice	1000 kg	7462	7332	7551	8022	7999	Rusks and biscuits; preserved pastry goods and cakes	
Kakav; čokolada in sladkorni izdelki	1000 kg	10942	10279	9872	10491	11547	Cocoa; chocolate and sugar confectionery	
Testenine	1000 kg	13558	13311	13582	14848	14027	Macaroni, noodles, couscous and similar farinaceous products	
Kava, kavni nadomestki, ekstrakti, esence in koncentracije	1000 kg	5457	5764	5928	6330	z	Coffee and coffee substitutes; extracts, essences and concentrates	
Pijače (alkoholne in brezalkoholne)							Beverages (alcoholic and nonalcoholic)	
Žgane alkoholne pijače	1000 l alc 100%	964	804	922	929	756	Distilled alcoholic beverages	
Vina	1000 l	57989	46561	36652	41248	42823	Wines	
Mineralne vode in brezalkoholne pijače	1000 l	268703	288366	285995	341896	351243	Mineral waters and soft drinks	
Tekstil							Textiles	
Tekstilna preja in sukanec	1000 kg	20831	21064	17639	18915	19992	Textile yarn and thread	
Tkanine iz naravnih vlaken, razen bombaža	1000 kg	1422	1436	1137	1521	980	Woven fabrics (except special fabrics), of natural fibres other than cotton	
	1000 m ²	5671	6137	4009	5368	4392		
Bombažne tkanine	1000 kg	9403	9520	9144	9239	10690	Woven fabrics (except special fabrics), of cotton	
	1000 m ²	40122	41891	39519	37579	45495		
Tkanine iz umetnih in sintetičnih prej in vlaken ter druge posebne tkanine	1000 kg	5558	5618	5097	6321	6357	Woven fabrics, of man-made filaments and staple fibres and other special fabrics	
	1000 m ²	51194	48808	45609	52094	52417		
Hlačne nogavice, nogavice, pletene ali kvačkane	1000 parov / pairs	94403	75042	66305	55524	57708	Knitted and crocheted hosiery	
Oblačila, krzno							Wearing apparel; furs	
Delovna oblačila	1000 kosov / pcs	1030	913	713	843	730	Workwear	
Vrhnja moška oblačila	1000 kosov / pcs	2138	1262	1765	2067	1704	Outerwear, for men and boys	
Vrhnja ženska oblačila	1000 kosov / pcs	5730	6440	4890	4759	4246	Other outerwear, for women and girls	
Moško spodnje perilo	1000 kosov / pcs	1697	1611	1676	1994	1595	Underwear, for men and boys	
Žensko spodnje perilo	1000 kosov / pcs	9332	9688	8392	9579	8530	Underwear, for women and girls	
Športna oblačila	1000 kosov / pcs	2017	2112	2039	1999	1930	Sports wear	
Usnje in usnjeni izdelki							Leather and leather products	
Usnje, obdelano	1000 m ²	7069	7162	5498	6347	z	Leather, prepared	
Obutev (brez delov obutve)	1000 parov / pairs	6399	5738	4884	4686	4736	Footwear (except parts of footwear)	

18.3 Izbor industrijskih proizvodov po dejavnosti¹⁾ (nadaljevanje)
Selection of industrial products by activity¹⁾ (continued)

	Merska enota <i>Unit</i>	1997	1998	1999	2000	2001	
Les, leseni, plutovinasti in pletarski izdelki (razen pohištva)							Wood and products of wood and cork (except furniture)
Les, obdelan po dolžini z žaganjem, rezkanjem ali lupljenjem, debeline nad 6 mm; neimpregnirani železniški tramovi (brez deščic in lamel za parket)	1000 m ³	617	555	506	527	453	Wood, sawn or chipped lengthwise, sliced or peeled, 6 mm thick; railway or tramway sleepers of wood not impregnated (except blocks, strips and friezes for parquet)
Furnir, vezane plošče, iverke	1000 m ³	417	457	424	468	437	Veneered panels, plywood and particle boards
Okna, vrata, podboji, iz lesa	1000 kosov / pcs	1551	1463	1486	1580	1243	Windows and their frames, doors and their frames and thresholds, of wood
Lesene montažne zgradbe	kosov / pcs	4157	3354	2427	2706	2491	Prefabricated wooden buildings
Vlaknine, papir in papirni izdelki							Pulp, paper and paper products
Papir in lepenka	mio kg	480	486	529	582	564	Paper and paperboard
Embalaža iz papirja in lepenke	1000 kg	80820	88103	91970	98631	94697	Packaging of paper and paperboard
Gospodinjski in sanitarni izdelki iz papirja	1000 kg	52452	48236	53960	57659	z	Household and toilet paper and paper products
Pisalne potrebščine iz papirja	1000 kg	10690	15026	17211	26337	z	Paper stationery
Založništvo, tiskarstvo, razmnoževanje posnetih nosilcev zapisov							Publishing, printed matter and recorded media
Tiskanje časopisov, reklamnega gradiva, knjig in drugo	1000 kg	47509	49461	42819	57224	50350	Printing of newspaper, trade advertising material, books etc.
Knjigoveštvo in končna dodelava knjig	1000 kg	1816	1892	1837	2070	z	Bookbinding and finishing services
Kemikalije, kemični izdelki in umetna vlakna							Chemicals, chemical products and man-made fibres
Osnovne organske kemikalije	mio kg	257	247	278	270	z	Other basic organic chemicals
Plastične mase v primarnih oblikah	mio kg	162	176	205	210	228	Plastics in primary forms
Pesticidi in drugi agrokemični izdelki	1000 kg akt. sub	1372	1508	1166	1358	1419	Pesticides and other agro-chemical products
Barve, laki in podobni premazi, tiskarske barve in kiti	mio kg	100	111	118	135	149	Paints, varnishes and similar coatings, printing ink and mastics
Farmaceutski preparati (brez obvez, kirurškega katguta, omaric za prvo pomoč)	1000 kg	4833	4743	4403	5217	5402	Pharmaceutical preparations (except adhesive dressings, catgut, first-aid boxes)
Mila	1000 kg	470	525	520	662	633	Soap
Detergenti	1000 kg	30316	31076	22275	17798	21301	Detergents and washing preparations
Loščila, kreme in čistilne paste	1000 kg	1474	1355	1546	1221	1266	Polishes, creams and curing pastes
Lepila in želatine	1000 kg	16191	9646	10211	9518	9041	Glues and gelatins
Izdelki iz gume in plastičnih mas							Rubber and plastic products
Vreče, vrečke, škatle, zaboji in podobni izdelki iz plastičnih mas	1000 kg	10824	13922	14761	17777	16834	Sacks, bags, boxes, cases, crates and similar articles of plastics
Baloni, steklenice in podobni izdelki iz plastičnih mas	1000 kosov / pcs	31797	55352	82239	95483	44751	Carboys, bottles, flasks and similar articles of plastics
Talne, stenske ali stropne obloge	1000 m ²	8152	4905	4306	6461	z	Floor, wall or ceiling coverings of plastics
Kopalne kadi, umivalniki, straniščne školjke in podobni sanitarni izdelki iz plastičnih mas	1000 kosov / pcs	4079	5000	5593	6361	z	Baths, wash-basins, lavatory pans and covers, flushing cisterns and similar sanitary ware, of plastics
Vrata, okna, podboji, rolete, senčniki ipd. iz plastičnih mas	1000 kg	2253	4193	4022	6132	5251	Doors, windows and frames and thresholds for doors; shutters, blinds and similar articles of plastics
Nekovinski mineralni izdelki							Non-metallic mineral products
Izdelki iz ognjevdružne keramike	1000 kg	13317	15080	11080	9493	6881	Refractory ceramic goods
Zidne in talne keramične ploščice	1000 m ²	2703	2683	2908	3355	3911	Ceramic tiles and flags
Betonski izdelki za gradbeništvo	mio kg	654	568	508	559	638	Concrete products for construction purposes
Sveži beton	mio kg	897	864	1160	1340	1487	Ready-mixed concrete
Kamen za spomenike in gradbeništvo	1000 kg	21123	23098	17498	29417	10227	Monumental or building stone and articles thereof
Bitumenske mešanice na osnovi naravnega asfalta ali bitumna	mio kg	1377	1045	1234	1245	957	Bituminous mixtures based on natural asphalt or bitumen, on petroleum bitumen, on mineral tar or on mineral tar pitch
Kovine							Basic metals
Železo in jeklo ter ferolitine (ECSC), v primarnih oblikah	mio kg	806	856	946	1073	1125	Basic iron and steel and ferro-alloys (ECSC)
Cevi in cevni fittingi iz železa ali jekla	1000 kg	6109	7392	6401	6395	7010	Tubes and tube fittings, of cast iron or steel
Hladno dodelani izdelki iz železa ali jekla	1000 kg	20006	13881	16444	22452	23579	Cold drawn products of iron or non-alloy steel
Hladno oblikovana žica	1000 kg	14593	13872	17640	13098	z	Cold drawn wire
Druge ferolitine ter drugi železni ali jekleni polproizvodi	mio kg	115	123	126	140	155	Other ferro-alloys (non-ECSC) and other iron and steel n.e.c.
Aluminij in izdelki iz aluminija	mio kg	199	194	229	269	278	Aluminium and aluminium products
Litje železa	1000 kg	49270	59361	59826	65793	68347	Casting services of iron
Litje jekla	1000 kg	21461	24575	24877	24264	23392	Casting services of steel
Litje lahkih kovin	1000 kg	4171	5433	6762	8498	9231	Casting services of light metals

18.3 Izbor industrijskih proizvodov po dejavnosti¹⁾ (nadaljevanje)
Selection of industrial products by activity¹⁾ (continued)

	Merska enota Unit	1997	1998	1999	2000	2001		
Kovinski izdelki, razen strojev in naprav							Fabricated metal products, except machinery and equipment	
Kovinske konstrukcije in njihovi deli	1000 kg	45218	55239	65158	71664	82394	Metal structures and parts of structures	
Kovinsko stavbno pohištvo	kos / pcs	70672	59055	56104	80466	76602	Builders' carpentry and joinery of metal	
Cisterne, rezervoarji in kontejnerji iz kovin (brez popravil in vzdrževanja)	1000 kg	6004	5043	5315	4635	4755	Tanks, reservoirs and containers of metal (except maintenance and repair services)	
Kovanje, stiskanje, vtiskovanje in valjanje kovin; prašna metalurgija	1000 kg	21871	18084	25115	31923	26517	Forging, pressing, stamping and roll forming services of metal; powder metallurgy	
Orodje	1000 kg	6791	7411	7669	8928	8562	Tools	
Zapirala in okovja	1000 kg	19290	21384	19486	23760	22692	Clasps and frames	
Žični izdelki	1000 kg	61436	55773	60787	58355	64063	Wire products	
Izdelki za pritrjevanje, verige in vzmeti	1000 kg	15577	9473	4106	18675	19801	Fasteners, screw machine products, chain and springs	
Strojne naprave in oprema							Machinery and equipment	
Črpalke in kompresorji (brez delov, montaže, popravil in vzdrževanja)	1000 kosov / pcs	1864	3280	3324	3823	z	Pumps and compressors (except parts, installation, maintenance and repair services)	
Pipe in ventili (brez delov, popravil in vzdrževanja)	1000 kg	5623	6021	6659	8956	8629	Taps and valves (except parts, maintenance and repair services)	
Negospodinjne hladilne in prezračevalne naprave (brez delov, montaže, popravil in vzdrževanja)	kos / pcs	27748	30536	53868	60210	166195	Non-domestic cooling and ventilation equipment (except parts, installation, repair and maintenance services)	
Kmetijski traktorji	kos / pcs	1569	1337	1422	1537	986	Agricultural tractors	
Drugi kmetijski in gozdni stroji (brez delov, montaže, popravil in vzdrževanja)	kos / pcs	26420	44591	40865	43868	38351	Other agricultural and forestry machinery (except parts, installation, repair and maintenance services)	
Obdelovalni stroji (brez vpenjal, razdelilnih glav, delov, montaže ipd.)	1000 kosov / pcs	166	337	256	219	168	Machine-tools for working metals (except holders, dividing heads, parts, installation services ...)	
Metalurški stroji in naprave (brez delov, montaže, popravil in vzdrževanja)	kos / pcs	949	1451	542	685	z	Machinery for metallurgy (except parts, installation, repair and maintenance services)	
Stroji in naprave za proizvodnjo živil, pijač in tobak (brez delov, montaže, popravil in vzdrževanja)	kos / pcs	8457	8802	7883	7528	8167	Machinery for food, beverage and tobacco processing (except parts, installation, repair and maintenance services)	
Hladilniki in zamrzovalniki; pralni stroji in sušilniki; ventilatorji	1000 kosov / pcs	1347	1475	1499	1616	z	Refrigerators and freezers; washing and drying machines; fans	
Drugi električni stroji in naprave							Electrical machinery and apparatus	
Elektromotorji, generatorji in transformatorji (brez delov, montaže, popravil in vzdrževanja)	1000 kosov / pcs	35956	25374	27692	37483	40681	Electric motors, generators and transformers (except parts, installation, repair and maintenance services)	
Naprave za distribucijo in krmiljenje elektrike (brez delov, montaže, popravil in vzdrževanja)	mio kosov / pcs	144	153	144	180	149	Electricity distribution and control apparatus (except parts, installation, repair and maintenance services)	
Izolirani električni vodniki in žica	1000 kg	1549	1668	1877	2116	2214	Insulated wire and cable	
Oprema za razsvetljavo in električne svetilke (brez delov)	1000 kosov / pcs	10184	12460	1681	2244	2368	Lighting equipment and electric lamps (except parts)	
Vozila in plovila							Transport equipment	
Osebnna vozila	kos / pcs	95951	126558	118888	124843	118979	Passenger cars	
Pohištvo; drugi izdelki							Furniture; other manufactured goods	
Sedežno pohištvo (brez delov)	1000 kosov / pcs	2583	2277	2266	2541	2470	Chairs and seats (except parts)	
Pohištvo za poslovne in prodajne prostore, razen sedežnega	1000 kosov / pcs	412	546	508	392	541	Office and shop furniture (except)	
Kuhinjsko pohištvo	1000 kosov / pcs	1453	477	453	469	544	Kitchen furniture	
Leseno pohištvo za spalnice, jedilnice, dnevne sobe	1000 kosov / pcs	1160	1212	1032	1021	1294	Wooden furniture of a kind used in the bedroom, in the dining room and in the living room	
Reciklaža							Secondary raw materials	
Reciklirane kovinske surovine	mio kg	245	280	312	348	342	Metal secondary raw materials	
Reciklirane nekovinske surovine	mio kg	73	76	75	85	105	Non-metal secondary raw materials	

1) V okviru SKD so industrijski proizvodi oziroma skupine proizvodov izbrane iz NOMENKLATURE INDUSTRIJSKIH PROIZVODOV; podatki za izbrane proizvode oziroma skupine proizvodov so bili za leta 1997-2000 zbrani z Letnim poročilom industrije (obrazec IND-21), za leto 2001 pa z Mesečnim poročilom industrije (obrazec IND-M). Nomenklatura industrijskih proizvodov zajema izdelke področij C - rudarstvo, D - predelovalne dejavnosti in E - oskrba z elektriko, plinom in vodo.
Within the Standard Classification of Activities industrial products and groups of products are selected from the Nomenclature of Industrial products. Data on selected products and groups of products for 1997-2000 were collected with the Annual Industry Report (form IND-21) and for 2001 with the Monthly Industry Report (form IND-M). The Nomenclature of Industrial Products covers section C - Mining and quarrying, D - Manufacturing and E - Electricity, gas and water supply.

18.4 Indeksi števila zaposlenih oseb po dejavnostih proizvodnje
Indices of the number of persons in paid employment by activity

povprečje predhodnega leta=100 / average of previous year=100

	1997	1998	1999	2000	2001	
INDUSTRIJA SKUPAJ	96,7	98,4	96,5	98,0	99,4	TOTAL INDUSTRIAL PRODUCTION
Področja, podpodročja in oddelki dejavnosti						Sectors, subsectors, divisions of activity
C Rudarstvo	92,0	98,6	94,9	95,4	95,6	C Mining and quarrying
CA Pri.energetskih surovin	90,4	95,8	96,4	95,9	96,1	CA Mining & quarrying of energy materials
Pri. črnega, rjavega premoga, lignita,šote	90,4	96,0	96,4	95,8	95,8	Mining of coal & lignite; extrac. of peat
Pri. nafte in zem. plina	z	z	z	z	z	Extract. of petroleum and natural gas
CB Pri.rud in kamnin razen energetskih	98,2	108,3	89,8	93,5	94,2	CB Mining & quarrying, not energy materials
Pri.dr.rudnin in kamnin	98,2	99,3	89,9	96,5	97,4	Other mining and quarrying
D Predelovalne dejavnosti	96,8	98,1	96,5	98,1	99,4	D Manufacturing
DA Pro.hrane,pijač,tobačnih izd.	100,5	95,7	98,5	97,5	98,5	DA Mfr. of food; beverages and tobacco
Pro.hrane,pijač,krmil	100,4	95,8	98,5	97,4	98,6	Mfr. of food products & beverages
Pro. tobačnih izd.	z	z	z	z	z	Mfr. of tobacco products
DB Pro. tekstilij;tekstilnih, krznenih izd.	94,9	97,3	93,5	93,3	95,0	DB Mfr. of textiles and textile products
Pro.tekstilij	91,5	101,2	93,9	95,8	99,8	Manufacture of textiles
Pro.oblačil;strojenje,dodelava krzna	97,6	94,5	93,3	91,5	91,2	Mfr. wearing apparel; dressing fur
DC Pro.usnja,usnjenih izd.	115,5	91,6	88,0	96,4	99,6	DC Mfr. of leather and leather products
Pro.usnja,usnjenih izd.	115,5	91,6	88,0	96,4	99,6	Leather tanning; mrf luggage, etc
DD Obdelava in predelava lesa	93,6	99,4	96,4	96,9	94,9	DD Manufacture of wood and wood products
Obdelava in predelava lesa	93,6	99,4	96,4	96,9	94,9	Mfr. of wood & wood, cork, etc goods
DE Pro.vlaknin,papirja;založništvo, tiskar.	98,3	95,1	95,1	95,9	96,9	DE Mfr. of paper; publishing and printing
Pro.vlaknin,papirja ter izd.iz njih	100,5	94,4	94,6	96,4	96,6	Mfr of pulp, paper & paper products
Založništvo,tiskarstvo, razmn. pos. nos. ¹⁾	94,7	96,4	95,6	95,3	97,2	Publishing, printing & record media ¹⁾
DF Pro.koksa,naftnih deriv., jedrskega goriva	89,6	87,0	98,7	93,3	84,4	DF Mfr. of coke, petroleum prods.& nuc. fuel
Pro.koksa,naftnih deriv.,jedrskega goriva	89,6	87,0	98,7	93,3	84,4	Mfr. coke, petroleum prods & nuclear
DG Pro.kemikalij,kemičnih izd.,umetnih vl.	85,8	99,4	98,4	99,6	100,9	DG Mfr. of chemicals, prod. & man-made fibres
Pro.kemikalij,kemičnih izd.,umetnih vl.	85,8	99,4	98,4	99,6	100,9	Mfr. chemicals & chemical products
DH Pro.izd.iz gume in plastičnih mas	95,5	98,7	101,4	99,9	100,5	DH Mfr. of rubber and plastic products
Pro.izd.iz gume in plastičnih mas	95,5	98,7	101,4	99,9	100,5	Mfr. of rubber & plastic products
DI Pro.dr.nekovinskih mineralnih izd.	94,7	98,0	96,9	98,0	99,2	DI Mfr. of other non-metal.mineral products
Pro.dr.nekovinskih mineralnih izd.	94,7	98,0	96,9	98,0	99,2	Mfr. other non-metal mineral prods
DJ Pro.kovin in kovinskih izd.	89,4	96,0	96,9	98,4	101,8	DJ Mfr. of basic metals & fabricated products
Pro.kovin	134	96,0	95,8	99,5	100,8	Manufacture of basic metals
Pro.kovinskih izd.brez strojev in naprav	70,9	96,0	97,6	97,5	102,4	Mfr. fabricated metal, not machines
DK Pro.strojev in naprav	121,7	101,4	99,0	100,2	101,9	DK Mfr. of machinery and equipment nec.
Pro.strojev in naprav	121,7	101,4	99,0	100,2	101,5	Mfr of machinery & equipment nec
DL Pro.električne,optične opreme	92,8	101,8	98,6	105,5	102,2	DL Mfr. of electrical and optical equipment
Pro.pisarniških strojev,računalnikov	-	93,1	106,8	97,0	97,5	Mfr. of office machinery & computers
Pro.el.strojev,aparatorov	101,6	101,5	101,0	105,6	104,1	Mfr. of electrical machinery etc nec
Pro.RTV,komunikacijskih aparatov in opreme	44,9	103,0	94,9	110,7	101,2	Mfr. of radio, TV & equipment
Pro. medicin., finomehan.,optičnih instr.	253,0	102,6	95,4	101,5	98,6	Mfr. of medical & precision instruments
DM Pro.vozil in plovil	80,6	106,0	95,0	94,2	100,9	DM Manufacture of transport equipment
Pro.mot.vozil,prikolic,polprikolic	71,3	113,6	94,9	93,1	101,7	Mfr. of motor vehicles, trailers etc
Pro.dr.vozil,plovil	117,7	87,7	95,2	97,9	98,4	Mfr. of other transport equipment
DN Pro.pohištva,dr.pred.dej.,reciklaža	107,2	95,5	95,0	98,3	99,9	DN Manufacturing nec.
Pro.pohištva,dr.predelovalne dej.	107,5	95,2	94,9	98,0	99,6	Mfr. of furniture; manufacturing nec
Reciklaža	102,0	101,6	97,4	102,8	104,8	Recycling
E Oskrba z elektriko, plinom,vodo²⁾	98,7	105,1	98,8	97,5	102,3	E Electricity, gas and water supply²⁾
Oskrba z el., plinom, paro, toplo vodo ³⁾	98,7	105,0	98,8	97,5	102,3	Electricity, gas, steam & hot water ³⁾

1) Do leta 1998 (vključno) založniška podjetja niso bila zajeta.

Until 1998 (inclusive) enterprises with activity of publishing were not included.

2) Podjetja z dejavnostjo zbiranja, čiščenja in distribucije vode (oddelek 41) niso vključena.

Enterprises with activity of collection, purification and distribution of water (division 41) are not included.

3) Do leta 1998 (vključno) so bila zajeta le podjetja z dejavnostjo oskrbe z elektriko, od leta 1999 dalje pa so vključena tudi podjetja z dejavnostjo oskrbe s plinom in podjetja z dejavnostjo oskrbe s paro in toplo vodo.

Until 1998 (inclusive) only enterprises with activity of electricity supply were included; from 1999 on enterprises with activity of gas supply and enterprises with activity of steam and hot water supply are also included.

18.5 Poraba električne energije in goriv ter poraba goriv za proizvodnjo električne energije po dejavnosti, 2001
Consumption of electricity and fuels and consumption of fuels for electricity production by activity, 2001

	Električna energija Electricity	Koks Coke	Črni premog Black coal	Rjavi premog Brown coal	Lignit Lignite	Tekoča goriva Liquid fuels	Težko kurilno olje Fuel oil	Zemeljski plin Natural gas	Utekočinjen plin Liquified gas	Drugi plini Other gases	
	GWh				t			1000 m ³	t	1000 m ³	
INDUSTRIJA SKUPAJ	5584	60332	1786	1156867	3981276	156497	30860	716504	12900	6195	TOTAL INDUSTRIAL PRODUCTION
Področja in podpodročja dejavnosti											Sectors and subsectors of activity
C Rudarstvo	115	-	-	231	-	2990	-	1066	11	1	C Mining and quarrying
CA Pri.energetskih surovin	78	-	-	231	-	200	-	-	-	-	CA Mining & quarrying of energy materials
CB Pri.rud.in kamnin, razen energetskih	37	-	-	-	-	2790	-	1066	11	1	CB Mining & quarrying, not energy materials
D Predelovalne dejavnosti	5393	60332	1786	83171	19	130213	30010	606904	12728	6194	D Manufacturing
DA Pro.hrane,pijač,tobačnih izd.	257	615	-	81	-	32312	703	42068	1241	239	DA Mfr. of food; beverages and tobacco
DB Pro. tekstilij;tekstilnih, krznenih izd.	255	-	-	-	-	11010	-	42397	78	22	DB Mfr. of textiles and textile products
DC Pro.usnja,usnjenih izd.	41	-	-	2210	-	2867	-	6982	221	-	DC Mfr. of leather and leather products
DD Obdelava in predelava lesa	178	-	-	-	-	5907	3132	9378	36	6	DD Manufacture of wood and wood products
DE Pro. vlaknin, papirja; založništvo, tiskar.	445	-	-	80777	-	6370	22329	115901	92	-	DE Mfr. of paper; publishing and printing
DF Pro.koksa,naftnih deriv.,jedrskega goriva	24	-	-	-	-	1310	-	-	-	-	DF Mfr. of coke, petroleum prods. & nuc. fuel
DG Pro.kemikalij,kemičnih izd.,umetnih vl.	421	-	-	-	-	5966	-	72373	5	-	DG Mfr. of chemicals, prod. & man-made fibres
DH Pro.izd.iz gume in plastičnih mas	211	-	1751	-	-	2796	66	39710	185	500	DH Mfr. of rubber and plastic products
DI Pro.dr.nekovinskih mineralnih izd.	465	54943	-	-	-	41124	298	117190	5237	2112	DI Mfr. of other non-metal.mineral products
DJ Pro.kovin in kovinskih izd.	2419	4498	-	37	-	7184	3409	132829	2865	1079	DJ Mfr. of basic metals & fabricated products
DK Pro.strojev in naprav	229	-	35	-	-	4928	-	7841	725	1377	DK Mfr. of machinery and equipment nec.
DL Pro.električne,optične opreme	212	-	-	-	-	3416	73	7733	1664	5	DL Mfr. of electrical and optical equipment
DM Pro.vozil in plovil	130	276	-	55	-	2879	-	10726	97	830	DM Manufacture of transport equipment
DN Pro.pohištva, dr.pred.dej., reciklaža	106	-	-	11	19	2144	-	1776	282	24	DN Manufacturing nec.
E Oskrba z električno energijo, plinom, vodo¹⁾	76	-	-	1073465	3981257	23294	850	108534	161	-	E Electricity, gas and water supply¹⁾

1) Podjetja z dejavnostjo zbiranja, čiščenja in distribucije vode (oddelek 41) niso vključena.
Enterprises with activity of collection, purification and distribution of water (division 41) are not included.

18.6 Vrednost prodaje industrijskih proizvodov in storitev po dejavnosti proizvoda in po dejavnosti podjetja, 2000
Value of sales of industrial products and services by activity of the product and of the enterprise, 2000

Področja in podpodročja	Vrednost prodaje proizvodov in storitev (mio SIT) Sales of goods and services (mio SIT)		Sectors and subsectors
	po dejavnosti proizvoda by activity of the product	po dejavnosti podjetja by activity of the enterprise	
INDUSTRIJA SKUPAJ	2788994	2788994	INDUSTRY
C Rudarstvo	44658	43826	C Mining and quarrying
CA Pri.energetskih surovin	28338	28338	CA Mining & quarrying of energy materials
CB Pri.rud in kamnin brez energetskih	16319	15487	CB Mining & quarrying, not energy materials
D Predelovalne dejavnosti	2583034	2584355	D Manufacturing
DA Pro.hrane,pijač,tobačnih izd.	349753	341034	DA Mfr. of food; beverages and tobacco
DB Pro. tekstilij;tekstilnih, krznenih izd.	155760	154056	DB Mfr. of textiles and textile products
DC Pro.usnja,usnjenih izd.	45332	48826	DC Mfr. of leather and leather products
DD Obdelava in predelava lesa	80903	78460	DD Manufacture of wood and wood products
DE Pro.vlaknin,papirja;založništvo, tiskar.	200426	196530	DE Mfr. of paper; publishing and printing
DF Pro.koksa,naftnih deriv.,jedrskega goriva	10916	19560	DF Mfr. of coke, petroleum prods. & nuc. fuel
DG Pro.kemikalij,kemičnih izd.,um. vl.	258619	273382	DG Mfr. of chemicals, prod. & man-made fibres
DH Pro.izd.iz gume in plastičnih mas	115793	134671	DH Mfr. of rubber and plastic products
DI Pro.dr.nekovinskih mineralnih izd.	116377	110612	DI Mfr. of other non-metal.mineral products
DJ Pro.kovin in kovinskih izd.	359824	360522	DJ Mfr. of basic metals & fabricated products
DK Pro.strojev in naprav	272680	270968	DK Mfr. of machinery and equipment nec.
DL Pro.električne,optične opreme	235749	250640	DL Mfr. of electrical and optical equipment
DM Pro.vozil in plovil	258217	249235	DM Manufacture of transport equipment
DN Pro.pohištna,dr.pred.dej.,reciklaža	122687	95860	DN Manufacturing nec.
E Oskrba z elektriko,plinom,vodo¹⁾	161302	160814	E Electricity, gas and water supply¹⁾

1) Podjetja z dejavnostjo zbiranja, čiščenja in distribucije vode (oddelek 41) niso vključena.
Enterprises with activity of collection, purification and distribution of water (division 41) are not included.

ENERGETIKA

ENERGY

METODOLOŠKA POJASNILA

METHODOLOGICAL EXPLANATIONS

- 19.1 Letna bilanca proizvodnje in porabe električne energije
Annual balance of production and consumption of electricity
- 19.2 Proizvodnja električne energije po vrstah proizvajalcev in moč objektov, 2001
Electricity production by type of producers and net power of plants, 2001
- 19.3 Proizvodnja električne energije in toplote iz posameznih goriv v termoelektrarnah, 2001
Electricity and heat production from individual fuels in conventional thermal plants, 2001
- 19.4 Poraba goriv v termoelektrarnah, 2001
Fuel use in conventional thermal plants, 2001
- 19.5 Bilanca oskrbe s toploto
Balance of heat supply
- 19.6 Bilanca oskrbe z zemeljskim plinom
Balance of natural gas supply
- 19.7 Bilanca oskrbe z tekočimi gorivi, 2001
Balance of liquid fuel supply, 2001
- 19.8 Energetska bilanca, 2001
Energy balance, 2001

19. ENERGETIKA

METODOLOŠKA POJASNILA

Viri in metode zbiranja podatkov

Vir podatkov za statistična raziskovanja, katerih rezultati so prikazani v tem poglavju, so bili naslednji statistični vprašalniki:

E1-EE/L je letno poročilo o proizvodnji električne in toplotne energije v elektrarnah. Z njim zbiramo podatke o proizvodnji (po vrstah goriva) in prodaji električne in toplotne energije, porabi goriv v elektrarnah ter vrstah, številu in močeh strojev, ki poganjajo generatorje.

E2-SP/L je letno poročilo samoproizvajalcev električne in toplotne energije. Z njim zbiramo podatke o proizvodnji (po vrstah goriva), porabi in prodaji električne in toplotne energije, porabi goriv pri samoproizvajalcih ter vrstah, številu in močeh strojev, ki poganjajo generatorje.

E3-TOP/L je letno poročilo o oskrbi s toplotno energijo. Z njim zbiramo podatke o proizvodnji toplotne energije po vrstah goriva, nabavi toplotne energije, porabi goriv za proizvodnjo toplotne energije, prodaji toplotne energije po sektorjih ter o omrežju daljinskega ogrevanja.

E4-EEP/L je letno poročilo o prenosu električne energije. Z njim zbiramo podatke o nabavi in oddaji električne energije na ravni prenosnega omrežja, podatke o uvozu in izvozu električne energije ter o izgubah električne energije v prenosnem omrežju.

E5-EED/L je letno poročilo o distribuciji električne energije. Z njim zbiramo podatke o nabavi in oddaji električne energije na ravni distribucijskega omrežja, o izgubah električne energije v distribucijskem omrežju ter podatke o lastnih elektrarnah.

E6-NAF/L je letno poročilo o proizvodnji in oskrbi s surovo nafto, zemeljskim plinom, petrokemičnimi surovinami, aditivi in drugimi ogljikovodiki. Z njim zbiramo podatke o proizvodnji, uvozu, izvozu, lastni porabi surove nafte, zemeljskega plina, plinskega kondenzata, aditivov in drugih ogljikovodikov.

E7-NP/L je letno poročilo proizvajalcev naftnih proizvodov. Z njim zbiramo podatke o proizvodnji, uvozu, izvozu, reciklaži, lastni porabi, reklasifikaciji, prodaji in zalogah naftnih proizvodov.

E8-NPT/L je letno poročilo o trgovini z naftnimi proizvodi. Z njim zbiramo podatke o prodaji naftnih proizvodov trgovskim podjetjem, energetskemu sektorju, predelovalnim dejavnostim in rudarstvu, gradbeništvu, cestnemu in železniškemu prometu, gospodinjstvom in ostalim.

E9-PL/L je letno poročilo o oskrbi s plini. Z njim zbiramo podatke o uvozu, nakupu, prodaji, lastni porabi in izgubah zemeljskega plina in utekočinjenega naftnega plina.

E10-TGT/L je letno poročilo o trgovini s trdnimi gorivi. Z njim zbiramo podatke o uvozu, nakupu, prodaji, izvozu, zalogah in kurilnosti trdnih goriv ter vsebnosti žvepla v njih.

E11-TG/L je letno poročilo o pridobivanju premoga. Z njim zbiramo podatke o proizvodnji, prodaji in izvozu rjavega premoga in lignita.

Poleg tega so bili uporabljeni še podatki o porabi energije in goriv v predelovalnih dejavnostih iz **mesečnih poročil industrije** ter iz letnih poročil s področja gradbeništva in prometa.

Zajetje

V statistično raziskovanje, s katerim spremljamo proizvodnjo električne in toplotne energije v elektrarnah (E1-EE/L), so vključeni poslovni subjekti, katerih osnovna dejavnost je proizvodnja električne energije.

V statistično raziskovanje samoproizvajalcev električne in toplotne energije (E2-SP/L) so vključeni poslovni subjekti, ki poleg svoje osnovne dejavnosti proizvajajo tudi električno in/ali toplotno energijo za lastne potrebe in prodajo.

V statistično raziskovanje, s katerim spremljamo oskrbo s toplotno energijo (E3-TOP/L), so vključeni poslovni subjekti, ki proizvajajo in/ali distribuirajo toplotno energijo.

ENERGY

METHODOLOGICAL EXPLANATIONS

Sources and methods of data collection

The source of data for statistical surveys the results of which are shown in this chapter were the following statistical questionnaires:

E1-EE/L is an annual report on electricity and heat production in public power plants. With the report the data on production (by energy source) and sale of electricity and heat, on fuel consumption in public plants as well as on types, number and power of engines that drive generators are collected.

E2-SP/L is an annual report of autoproducers. With the report the data on production (by energy source), consumption and sale of electricity and heat, on fuel consumption by autoproducers as well as on types, number and power of engines that drive generators are collected.

E3-TOP/L is an annual report on heat supply. With the report the data on production of heat by energy source, on purchase of heat, on fuel consumption in heat only plants, on distribution of heat as well as on heat pipelines are collected.

E4-EEP/L is an annual report on electricity transmission. With the report the data on purchase, transmission, import, export of electricity and on losses in transmission grid are collected.

E5-EED/L is an annual report on electricity distribution. With the report the data on purchase and distribution of electricity, on losses in distribution grid as well as on distribution power plants are collected.

E6-NAF/L is an annual report on production and supply with crude oil, natural gas, refinery feedstocks, additives and other hydrocarbons. With the report the data on extraction, import, export, own use of crude oil, natural gas, refinery feedstocks, additives and other hydrocarbons are collected.

E7-NP/L is an annual report on petroleum products production. With the report the data on production, import, export, recycling, own use, products transfer, sale as well as on stocks of petroleum products are collected.

E8-NPT/L is an annual report on petroleum products trade. With the report the data on sale of petroleum products to trade companies, energy sector, manufacturing and mining sector, construction sector, road and rail transport, households and other sectors are collected.

E9-PL/L is an annual report on gas supply. With the report the data on import, purchase, sale, own use and losses of natural gas and liquefied petroleum gas are collected.

E10-TGT/L is an annual report on solid fuels trade. With the report the data on import, purchase, sale, export, stocks as well as on calorific values and sulphur content of solid fuels are collected.

E11-TG/L is an annual report on coal extraction. With the report the data on production, sale and export of brown coal and lignite are collected.

In addition, the data on energy and fuels consumption in manufacturing sector from **Monthly Industry Report** and from annual construction and transport reports are used.

Coverage

The statistical survey of electricity and heat production in public power plants (E1-EE/L) covers public supply undertakings which generate electricity for sale to third parties as their primary activity.

The statistical survey of autoproducers (E2-SP/L) covers autoproducer undertakings which generate electricity and/or heat wholly or partly for their own use as an activity which supports their primary activity.

The statistical survey of heat supply (E3-TOP/L) covers heat only plants and heat distribution companies.

V statistično raziskovanje, s katerim spremljamo prenos električne energije (E4-EEP/L), je vključeno podjetje za prenos električne energije.

V statistično raziskovanje, s katerim spremljamo distribucijo električne energije (E5-EED/L), so vključeni poslovni subjekti za distribucijo električne energije.

V statistično raziskovanje, s katerim spremljamo proizvodnjo in oskrbo s surovo nafto, zemeljskim plinom, petrokemičnimi surovinami, aditivi in drugimi ogljikovodiki (E6-NAF/L), je vključena rafinerija.

V statistično raziskovanje proizvajalcev naftnih proizvodov (E7-NP/L) so vključeni poslovni subjekti, katerih osnovna dejavnost je proizvodnja naftnih derivatov.

V statistično raziskovanje, s katerim spremljamo trgovino z naftnimi proizvodi (E8-NPT/L), so vključeni izbrani poslovni subjekti, ki trgujejo z naftnimi proizvodi. Merilo izbora je vrednost uvoza oz. izvoza naftnih proizvodov v preteklem letu.

V statistično raziskovanje, s katerim spremljamo oskrbo s plini (E9-PL/L), so vključeni poslovni subjekti za oskrbo z zemeljskim plinom in utekočinjenim naftnim plinom.

V statistično raziskovanje, s katerim spremljamo trgovino s trdnimi gorivi (E10-TGT/L), so vključeni izbrani poslovni subjekti, ki trgujejo s trdnimi gorivi. Merilo izbora je vrednost uvoza oz. izvoza v preteklem letu.

V statistično raziskovanje, s katerim spremljamo pridobivanje premoga (E11-TG/L), so vključeni poslovni subjekti s področja pridobivanja rjavega premoga in lignita.

Pri vseh omenjenih raziskovanjih je zajetje popolno, razen pri E8-NPT/L, kjer so vključeni vsi poslovni subjekti, ki so preseglji prag 20 mio SIT, in pri E10-TGT/L, kjer so vključeni vsi poslovni subjekti, ki so preseglji prag 2 mio SIT.

Definicije in pojasnila

Energetski sektor obsega porabo goriv in energije pri aktivnostih, kot sta pridobivanje in proizvodnja goriv, ne vključuje pa lastne porabe goriv in energije v elektrarnah in toplotnah. V energetski sektor so vključena podjetja, ki opravljajo dejavnosti s področja Oskrba z elektriko, plinom in vodo (E) in s podpodročij Pridobivanje energetskih surovin (CA) in Proizvodnja koksa, naftnih derivatov, jedrskega goriva (DF) po Standardni klasifikaciji dejavnosti.

GCV (gross calorific value) - zgorevalna toplota ali zgornja kalorična vrednost. To je vsa pri zgorevanju sproščena toplota.

Javne elektrarne so podjetja, katerih osnovna dejavnost je proizvodnja električne ali električne in toplotne energije. Lahko so v zasebni ali javni lasti.

NCV (net calorific value) - kurilnost ali spodnja kalorična vrednost. To je tisti del zgorevalne toplote, ki jo dobimo, če dimne pline ohlajamo samo do temperature nad rosiščem vodne pare.

Obnovljivi viri vključujejo biomaso, industrijske in komunalne odpadke.

Oskrba z energijo je domača proizvodnja + uvoz - izvoz - mednarodna pomorska skladišča ± spremembe zalog.

Predelovalne dejavnosti in gradbeništvo vključujejo področje Predelovalne dejavnosti (D) brez podpodročja Proizvodnja koksa, naftnih derivatov, jedrskega goriva (DF) in področje Gradbeništvo (F) po Standardni klasifikaciji dejavnosti.

Samoproizvajalci so podjetja, ki poleg svoje osnovne dejavnosti proizvajajo še električno energijo in/ali toplotno energijo v celoti ali delno za lastne potrebe. Lahko so v privatni ali v javni lasti.

Sm³ - standardni kubični meter pri 15 °C in 760 mm Hg.

Sprememba zalog je razlika med zalogami na začetku in zalogami na koncu obdobja.

Statistične razlike vključujejo vsoto nepojasnjenih statističnih razlik za posamezne kategorije goriv, ki lahko nastanejo zaradi uporabe različnih kurilnosti pri preračunu iz naravnih enot v enote za energijo.

The statistical survey of electricity transmission (E4-EEP/L) covers electricity transmission company.

The statistical survey of electricity distribution (E5-EED/L) covers electricity distribution companies.

The statistical survey of production and supply with crude oil, natural gas, refinery feedstocks, additives and other hydrocarbons (E6-NAF/L) covers refinery.

The statistical survey of petroleum products production (E7-NP/L) covers petroleum products production companies.

The statistical survey of petroleum products trade (E8-NPT/L) covers selected petroleum products trade companies. The sample frame is the list of units performing export or import of petroleum products in the last year.

The statistical survey of gas supply (E9-PL/L) covers gas and LPG supply companies.

The statistical survey of solid fuels trade (E10-TGT/L) covers selected solid fuels trade companies. The sample frame is the list of units performing export or import of solid fuels in the last year.

The statistical survey of coal extraction (E11-TG/L) covers brown coal and lignite mines.

All mentioned surveys have full coverage except E8-NPT/L, where the cut-off of import/export values of SIT 20 Mio is applied, and E10-TGT/L, where the cut-off of import/export values of SIT 2 Mio is applied.

Definitions and explanations

Energy sector includes fuel and energy that is consumed by the energy industry to support the extraction and production of fuels and transformation activities. It excludes own use of plants. The energy sector covers section Electricity, gas and water supply (E) and sub-sections Mining and quarrying of energy producing materials (CA) and Manufacture of coke, refined petroleum products and nuclear fuel (DF) of the Standard Classification of Activities.

GCV (gross calorific value) measures the total amount of heat produced by fuel combustion.

Public plants are public supply undertakings which generate electricity or electricity and heat as their primary activity. They may be privately or publicly owned.

NCV (net calorific value) measures the amount of heat we can use. The other part is used for evaporation of fuel moisture.

Renewables comprise solid biomass, industrial and municipal waste.

Total primary energy supply is made up of indigenous production + imports - exports - international marine bunkers ± stock changes.

Manufacturing and construction covers section Manufacturing (D) without subsection Manufacture of coke, refined petroleum products and nuclear fuel (DF) and section Construction (F) of the Standard Classification of Activities.

Autoproducers are autoproducer undertakings which generate electricity and/or heat wholly or partly for their own use as an activity which supports their primary activity. They may be privately or publicly owned.

Sm³ cubic meter standard conditions, i.e. 15°C and 760 mm Hg.

Stock change reflects the difference between opening stock level at the beginning of the period and closing level at the end of period.

Statistical difference is a category which includes the sum of unexplained statistical differences for individual fuels. It also includes the statistical differences that arise because of the variety of conversion factors.

TE-TO - termoelektrarna-toplarna. To je objekt, ki je namenjen sproizvodnji električne in toplotne energije.

Tona ekvivalentne nafte (toe) je enota, ki izraža količino sproščene toplote pri zgorevanju ene tone nafte. Toe je računsko enota, ki se uporablja v glavnem za prikazovanje porabe energije v energetskih bilancah. 1000 toe = 41,868 TJ

Toplarnе so podjetja, ki proizvajajo izključno toplotno energijo.

Transformacija vključuje porabo goriv za proizvodnjo električne in toplotne energije.

UNP - utekočinjen naftni plin (butan ali propan ali mešanica obeh).

Objavljanje

Letno: Statistične informacije. Energetika
Slovenija v številkah
Statistični letopis Republike Slovenije

CHP plants are combined heat and power plants which are designed to produce both heat and electricity.

Tonne of oil equivalent (TOE) expresses the amount of heat equivalent to the heat of combustion of one tonne of oil. TOE is an accounting unit which is used for expressing energy use in energy balances. 1000 toe=41,868 TJ

Heat only plants are plants which are designed to produce heat only.

Transformation includes fuel consumption for electricity and heat production.

LPG (liquefied petroleum gas) is butane, propane or a mixture of both.

Publishing

Annually: Rapid Reports. Energy
Slovenia in Figures
Statistical Yearbook of the Republic of Slovenia

19.1 Letna bilanca proizvodnje in porabe električne energije¹⁾
Annual balance of production and consumption of electricity¹⁾

GWh

	1994	1995	1996	1997	1998	1999	2000	2001	
Proizvodnja na generatorju	12616	12684	12737	13178	13705	13261	13624	14466	Gross production
Hidroelektrarne	3397	3237	3668	3091	3450	3739	3834	3796	Hydroelectric power plants
Termoelektrarne	4610	4668	4507	5067	5236	4826	5029	5413	Conventional thermal plants
Jedraska elektrarna	4610	4779	4562	5019	5019	4696	4761	5257	Nuclear power plants
Lastna poraba	761	676	765	829	850	806	829	874	Own use by power plants
Hidroelektrarne	48	50	53	45	49	56	63	55	Hydroelectric power plants
Termoelektrarne	495	406	510	549	569	538	553	598	Conventional thermal plants
Jedraska elektrarna	218	221	203	234	232	212	212	221	Nuclear power plants
Proizvodnja na pragu	11855	12008	11972	12349	12855	12456	12795	13592	Net production
Hidroelektrarne	3348	3187	3616	3046	3400	3683	3771	3741	Hydroelectric power plants
Termoelektrarne	4115	4262	3997	4518	4668	4288	4476	4815	Conventional thermal plants
Jedraska elektrarna	4391	4558	4359	4785	4787	4484	4549	5036	Nuclear power plants
Uvoz	454	751	859	825	715	601	4232	3154	Import
Izvoz	2387	2396	2526	2521	2609	1934	5553	4926	Export
Izgube v omrežju	546	707	723	682	764	691	811	729	Losses in the network
Končna poraba	9376	9656	9582	9971	10197	10432	10664	11091	Final consumption
Energetski sektor	211	220	168	153	157	161	142	164	Energy sector
Predelovalne dejavnosti in gradbeništvo	5004	5150	4921	4853	5055	5099	5245*	5360	Manufacturing and construction
Promet	230	230	258	264	268	271	265	263	Transport
Gospodinjstva	2531	2501	2594	2637	2658	2692	2601	2675	Households
Drugi porabniki	1400	1555	1641	2064	2059	2209	2411*	2629	Other consumers

1) Zaradi zaokroževanja števil se seštevki ponekod ne ujemajo.
The figures are rounded, so the sums might not be totally correct.

19.2 Proizvodnja električne energije po vrstah proizvajalcev in moč objektov, 2001¹⁾
Electricity production by type of producers and net power of plants, 2001¹⁾

GWh

	Skupaj Total			Javne elektrarne Public plants		Samoproizvajalci Autoproducers		Male HE ²⁾ Small HE ²⁾	
	skupaj total	elektrarne electricity only	TE-TO CHP plants	elektrarne electricity only	TE-TO CHP plants	elektrarne electricity only	TE-TO CHP plants		
SKUPAJ									TOTAL
Proizvodnja na generatorju	14466	9781	4725	9572	4261	100	424	109	Gross production
Lastna poraba	875	322	553	321	526	0	27	1	Own use by power plants
Proizvodnja na pragu	13592	9459	4133	9251	3736	100	397	108	Net production
Dejanska moč objektov (MW)	2899	2042	857	1933	758	19	99	90	Net power (MW)
Hidroelektrarne									Hydroelectric power plants
Proizvodnja na generatorju	3796	3796	-	3587	-	100	-	109	Gross production
Lastna poraba	55	55	-	54	-	0	-	1	Own use by power plants
Proizvodnja na pragu	3741	3741	-	3533	-	100	-	108	Net production
Dejanska moč objektov (MW)	906	906	-	797	-	19	-	90	Net power (MW)
Termoelektrarne									Conventional thermal plants
Proizvodnja na generatorju	5413	728	4685	728	4261	-	424	-	Gross production
Lastna poraba	598	46	553	46	526	-	27	-	Own use by power plants
Proizvodnja na pragu	4815	682	4133	682	3736	-	397	-	Net production
Dejanska moč objektov (MW)	1337	480	857	480	758	-	99	-	Net power (MW)
Jedraska elektrarna									Nuclear power plant
Proizvodnja na generatorju	5257	5257	-	5257	-	-	-	-	Gross production
Lastna poraba	221	221	-	221	-	-	-	-	Own use by power plants
Proizvodnja na pragu	5036	5036	-	5036	-	-	-	-	Net production
Dejanska moč objektov (MW)	656	656	-	656	-	-	-	-	Net power (MW)

1) Zaradi zaokroževanja števil se seštevki ponekod ne ujemajo.
The figures are rounded, so the sums might not be totally correct.

2) Ocena za male hidroelektrarne v zasebni lasti.
Estimate for small private hydroelectric power plants.

19.3 Proizvodnja električne energije in toplote iz posameznih goriv v termoelektrarnah, 2001¹⁾ Electricity and heat production from individual fuels in conventional thermal plants, 2001¹⁾

	Skupaj Total		Javne elektrarne Public plants		Samoproizvajalci ²⁾ Autoproducers ²⁾		
	električna energija electricity GWh	toplota heat TJ	električna energija electricity GWh	toplota heat TJ	električna energija electricity GWh	toplota heat TJ	
SKUPAJ	5413	6425	4990	5798	424	627	TOTAL
Rjavi premog, uvožen	352	4276	314	4276	38	-	Brown coal, imported
Rjavi premog, domač	782	-	782	-	-	-	Brown coal, domestic
Lignit	3785	1502	3785	1502	-	-	Lignite
Les in lesni odpadki	20	-	-	-	20	-	Wood and wood waste
Kurilno olje, eksta lahko	71	-	71	-	0	-	Fuel oil, extra light
Kurilno olje, žveplo pod 1%	55	20	1	20	54	-	Fuel oil, sulphur below 1%
Kurilno olje, žveplo 1% in več	-	-	-	-	-	-	Fuel oil, sulphur 1% and more
Druga tekoča goriva	37	-	-	-	37	-	Other liquid fuels
Zemeljski plin	296	627	36	-	260	627	Natural gas
Deponijski plin in plin iz čistilnih naprav	15	-	-	-	15	-	Landfill and sludge sewage gas

1) Proizvodnja električne energije na generatorju.
Gross electricity production.

2) Samo proizvodnja toplote, ki je namenjena prodaji.
Only heat production for sale.

19.4 Poraba goriv v termoelektrarnah, 2001¹⁾ Fuel use in conventional thermal plants, 2001¹⁾

	Merska enota Unit	Skupaj Total			Javne elektrarne Public plants		Samoproizvajalci ²⁾ Autoproducers ²⁾		
		skupaj total	elektrarne electricity only	TE-TO CHP plants	elektrarne electricity only	TE-TO CHP plants	elektrarne electricity only	TE-TO CHP plants	
Rjavi premog, uvožen	1000 t	403	-	402	-	386	-	16	Brown coal, imported
Rjavi premog, domač	1000 t	725	609	115	609	115	-	-	Brown coal, domestic
Lignit	1000 t	3982	-	3982	-	3982	-	-	Lignite
Les in lesni odpadki	1000 t	23	-	23	-	-	-	23	Wood and wood waste
Kurilno olje, extra lahko	1000 t	22	22	0	22	-	-	0	Fuel oil, extra light
Kurilno olje, žveplo pod 1%	1000 t	10	-	-	-	1	-	9	Fuel oil, sulphur below 1%
Kurilno olje, žveplo 1% in več	1000 t	-	-	-	-	-	-	-	Fuel oil, sulphur 1% and more
Druga tekoča goriva	1000 t	54	-	54	-	-	-	54	Other liquid fuels
Zemeljski plin	mio Sm ³	79	13	66	13	-	-	66	Natural gas
Deponijski plin in plin iz čistilnih naprav	mio Sm ³	7	1	6	-	-	1	6	Landfill and sludge sewage gas

1) Zaradi zaokroževanja števil se seštevki ponekod ne ujemajo.
The figures are rounded, so the sums might not be totally correct.

2) Vključena je poraba za proizvodnjo električne energije in proizvodnjo toplote za prodajo.
Fuel use for electricity production and for heat production for sale.

19.5 Bilanca oskrbe s toploto Balance of heat supply

	Enota Unit	1995	1996	1997	1998	1999	2000	2001	
Neto proizvodnja	TJ	8097	8191	7972	8098	8149	9172	9154	Net production
Toplarne	TJ	2420	2230	2126	2037	2153	2940	2774	Heat only plants
TE-TO	TJ	5677	5961	5846	6061	6266	6232	6380	CHP plants
Poraba goriv¹⁾									Fuel use¹⁾
Rjavi premog	1000 t	221	234	208	254	240	205	229	Brown coal
Lignit	1000 t	205	192	161	161	156	159	145	Lignite
Les in lesni odpadki	1000 t	41	41	33	30	30	28	28	Wood and wood waste
Kurilno olje, ekstra lahko	1000 t	3	2	2	3	5	4	3	Fuel oil, extra light
Kurilno olje, žveplo pod 1%	1000 t	7	17	7	2	1	1	1	Fuel oil, sulphur below 1%
Druga tekoča goriva	1000 t	0	0	Other liquid fuels
UNP	1000 t	1	0	0	0	0	0	0	LPG
Zemeljski plin	mio Sm ³	78	88	87	93	94	121	102	Natural gas
Končna poraba	TJ	8097	8191	7972	8098	8149	8181	8258	Final consumption
Gospodinjstva	TJ	3876	4446	4589	4465	4330	3952	4343	Households
Drugi porabniki	TJ	4221	3745	3383	3633	3819	4229	3915	Other consumers

1) V TE-TO samoproizvajalcev je zajeta samo poraba goriv za proizvodnjo toplote za prodajo.
In CHP plants of autoproducers only fuel use for heat production for sale is included.

19.6 Bilanca oskrbe z zemeljskim plinom¹⁾
Balance of natural gas supply¹⁾mio Sm³

	1995	1996	1997	1998	1999	2000	2001	
Proizvodnja	18	13	12	8	6	7	6	Production
Uvoz	820	840	917	949	991	1007	1038	Import
Poraba	838	853	930	957	996	1014	1044	Consumption
Transformacija	112	122	125	134	143	164	161	Transformation
Elektrarne	32	33	38	41	49	76	79	Power plants
javne	2	2	3	4	3	1	13	public power plants
samoprovajalci	30	31	35	37	46	75	66	autoproducers
za proizvodnjo elektrike	42	46	for electricity production
za proizvodnjo toplote ²⁾	33	20	for heat production ²⁾
Toplane	80	88	87	93	94	88	82	heat only plants
Končna poraba	726	731	805	823	853	850	883	Final consumption
Energetski sektor	1	8	5	4	2	7	6	Energy sector
Predelovalne dejavnosti in gradbeništvo	568	616	637	639	621	616	612	Manufacturing and construction
Promet	-	-	-	-	-	-	-	Transport
Gospodinjstva	31	51	57	65	79	72	76	Households
Drugi porabniki	126	56	106	115	151	155	49	Other consumers
Neenergetska raba ³⁾	140	Non-energy use ³⁾

GCV = 37,8 MJ/Sm³
NCV = 34,08 MJ/Sm³

1) Zaradi zaokroževanja števil se seštevki ponekod ne ujemajo.

The figures are rounded, so the sums might not be totally correct.

2) Vključena je samo poraba zemeljskega plina za proizvodnjo toplote za prodajo.
Only fuel use for heat production for sale is included.3) Podatek o končni porabi drugih porabnikov za prejšnja leta vsebuje tudi neenergetsko rabo.
Non-energy use for previous years is included in consumption of other consumers.19.7 Bilanca oskrbe s tekočimi gorivi, 2001
Balance of liquid fuel supply, 2001

1000 ton

	Utekočin- jeni naftni plin (UNP) Lique- fied petro- leum gas (LPG)	Motorni bencin Motor gasoline			Dieselsko gorivo Diesel oil	Ekstra lahko kurilno olje Lightfuel oil	Kurilno olje Fuel oil		
		osvin- čeni leaded	neosvinčeni unleaded						
			91	95					98
Proizvodnja	-	-	-	-	-	-	-	Production	
Uvoz	86	11	6	732	57	582	787	110	Import
Izvoz	0	10	0	20	0	73	47	1	Export
Sprememba zalog	1	18	1	9	2	4	7	5	Stock change
Statistične razlike	0	1	0	2	4	0	0	-1	Statistical difference
Poraba	87	18	7	719	55	513	747	115	Consumption
Transformacija	-	-	-	-	-	-	25	11	Transformation
Elektrarne	-	-	-	-	-	-	22	10	Power plants
javne	-	-	-	-	-	-	22	1	public power plants
samoprovajalci ¹⁾	-	-	-	-	-	-	0	9	autoproducers ¹⁾
Toplane	-	-	-	-	-	-	3	1	Public heat only plants
Končna poraba	87	18	7	719	55	513	722	104	Final consumption
Energetski sektor	-	-	-	-	-	-	-	-	Energy sector
Predelovalne dejavnosti in gradbeništvo	12	-	-	-	-	6	41	84	Manufacturing and construction
Promet	-	18	7	719	55	507	-	-	Transport
Gospodinjstva	41	-	-	-	-	-	313	-	Households
Drugi porabniki	34	-	-	-	-	-	368	20	Other consumers

1) Vključena je poraba za proizvodnjo električne energije in proizvodnjo toplote za prodajo ter za lastne potrebe.
Fuel use for electricity production and for heat production for sale and for own use is included.

19.8 Energetska bilanca, 2001
Energy balance, 2001

tisoč ton ekvivalentne nafte / thousand tonnes of oil equivalent

Oskrba in poraba	Premog Coal	Surova nafta Crude oil	Naftni proizvodi Petroleum products	Zemeljski plin Natural gas	Nuklearna energija Nuclear	Hydro energija Hydro	Geoterm., sončna itd. Geotherm. solar etc.	Obnovljivi viri Renewables	Električna energija Electricity	Toplota Heat	Skupaj Total	Supply and consumption
Domača proizvodnja	1058	1	-	5	1370	326	...	450	-	-	3211	Indigenous production
Uvoz	222	6	2441	845	-	-	-	-	271	-	3786	Imports
Izvoz	-13	-1	-165	-	-	-	-	-	-424	-	-602	Exports
Medn. pomorska skladišča	-	-	-	-	-	-	-	-	-	-	-	Intl. marine bunkers
Spremembe zalog	172	0	41	-	-	-	-	-	-	-	213	Stock changes
Oskrba z energijo	1440	6	2317	850	1370	326	...	450	-152	-	6606	Total primary energy supply
Reklasifikacije	-	-	-	-	-	-	-	-	-	-	-	Transfers
Statistične razlike	1	0	-1	0	0	0	0	0	0	0	0	Statistical differences
Transformacija	-1372	-6	-30	-131	-1370	-326	-	-25	1244	224	-1792	Transformation
Elektrarne	-155	-	-23	-11	-1370	-326	-	0	841	-	-1044	Electricity plants
javne	-155	-	-23	-11	-1370	-308	-	-	823	-	-1044	public
samoproizvajalci	-	-	-	-	-	-9	-	-	9	-	0	autoproducers
male HE	-	-	-	-	-	-9	-	-	9	-	0	small privat hpp
Termoelektrarne toplarne	-1217	-	-9	-54	-	-	-	-16	403	153	-741	CHP plants
javne	-1209	-	-1	-	-	-	-	-	366	138	-705	public
samoproizvajalci	-8	-	-9	-54	-	-	-	-16	36	15	-35	autoproducers
Toplarne	-	-	-3	-67	-	-	-	-8	-	71	-8	Heat plants
Plinarne	-	-	-	-	-	-	-	-	-	-	-	Gas works
Rafinerije	-	-6	6	-	-	-	-	-	-	-	0	Petroleum refineries
Predelava premoga	-	-	-	-	-	-	-	-	-	-	-	Coal transformation
Utekočinjanje	-	-	-	-	-	-	-	-	-	-	-	Liquefaction
Lastna raba in izgube	-	-	-	-	-	-	-	-	-138	-27	-165	Own use and losses
Končna poraba	67	-	2288	719	-	-	...	425	954	197	4649	Total final consumption
Energetski sektor	-	-	-	5	-	-	-	-	14	-	19	Energy sector
Predelovalne dejavnosti in gradbeništvo	51	-	141	498	-	-	-	64	464	-	1215	Manufacturing and construction
Promet	-	-	1353	-	-	-	-	-	23	-	1375	Transport sector
Gospodinjstva	13	-	364	62	-	-	-	358	230	104	1131	Households
Ostala poraba	0	-	430	40	-	-	-	3	223	94	793	Other consumption
Neenergetska raba	3	-	0	114	-	-	-	-	-	-	117	Non-energy use

OBRT CRAFTS

METODOLOŠKA POJASNILA METHODOLOGICAL EXPLANATIONS

- 20.1 Pregled razvoja obrti
Review of craft development
- 20.2 Obrtni obrati po pravnoorganizacijskih oblikah, stanje 31. 12.
Craft establishments by legal organisational forms, as of 31 December
- 20.3 Obrati z obrtnimi dejavnostmi po dejavnosti ter obrati z domačo in umetno obrtjo po pravnoorganizacijskih oblikah, 31. 12. 2001
Craft establishments with craft activities by activity with home and art manufacture establishments by legal organisational forms, 31. 12. 2001
- 20.4 Obrati z obrti podobnimi dejavnostmi po dejavnosti in pravnoorganizacijskih oblikah, 31. 12. 2001
Craft establishments with activities similar to craft by activity and legal organisational form, 31. 12. 2001
- 20.5 Obrati z obrtnimi in obrti podobnimi dejavnostmi po dejavnosti, 31. 12. 2001
Craft establishments with craft activities and activities similar to craft by activity, 31. 12. 2001

20. OBRT

METODOLOŠKA POJASNILA

Viri in metode zbiranja podatkov

Podatke, ki osvetljujejo razvoj obrti, smo pridobili s polletnimi in letnimi poročili različnih statističnih raziskovanj; ta so navedena v opombah pod prvo tabelo.

Podatke o obrti kot načinu opravljanja dejavnosti in podatke o številu obratov z obrtno ali obrti podobno dejavnostjo ter z domačo ali umetno obrtjo smo prevzeli iz Obrtnega registra Slovenije. Obrtni register je javna knjiga. Vodi ga Obrtna zbornica Slovenije. Vodenje tega registra je opredeljeno v Pravilniku o postopku izdaje obrtnega dovoljenja in o obrtnem registru (Ur. l. RS št. 10/95).

Zajetje

V obdobju, ki je zajeto v pregledu razvoja obrti v prvi tabeli, je bila obrt različno definirana. Glede na lastnino sta bili ločeni družbena in zasebna obrt.

V družbeno obrt so spadale do vključno leta 1976 samostojne obrtne organizacije proizvajalnih, gradbenih in storitvenih dejavnosti, dalje obrtne delavnice državnih organov in ustanov, družbenih organizacij, kmetijskih zadrug in delavnice, ustanovljene po 27. členu Splošnega zakona o obrtnih delavnicah samostojnih obrtnikov (Ur. l. SFRJ št. 14/63). S sprejetjem Odloka o Enotni klasifikaciji dejavnosti (Ur. l. SFRJ št. 34/76, 52/76, 62/77, 72/80, 77/82, 71/83, 68/84, 76/85, 28/86, 72/86, 78/87, 63/88, 6/89, 29/90, 47/90) je bilo področje družbene obrti (področje Obrt in osebne storitve) zmanjšano za proizvajalne dejavnosti, ki so bile razvrščene v področje Industrija in rudarstvo. S sprejetjem Uredbe o uvedbi in uporabi Standardne klasifikacije dejavnosti (Ur. l. RS št. 34/94, 3/95, 33/95, 15/96, 89/98, 12/99, 2/2002) in z njeno uveljavitvijo pa se področje Obrt in osebne storitve ne pojavlja več kot dejavnost.

Zasebna obrt je bila urejena z obrtnimi zakoni, ki so bili večkrat na novo izdani in spreminjani. Z njimi se je postopoma širil obseg zasebne obrti. Obrtni zakon, objavljen v Ur. l. SRS št. 26/73, je določal, da lahko občani z osebnim delom in s svojimi sredstvi samostojno opravljajo obrtno, gostinsko, avtoprevoziško in brodersko dejavnost ter prodajo na drobno, če izpolnjujejo zahteve, ki jih je določal zakon. Vključene so bile tudi obrtne storitve kot postranski poklic. Obrtne dejavnosti zasebne obrti so bile nato z letom 1977 definirane v Enotni klasifikaciji dejavnosti s področjem dejavnosti Obrt in osebne storitve in z dejavnostjo stavbne in gradbene obrti. Po določilih Obrtnega zakona, objavljenega v Ur. l. SRS št. 1/79, 6/83, 37/85, so zasebno obrt do leta 1985 sestavljale obrtna, gostinska, avtoprevoziška in broderska dejavnost ter prodaja na drobno, od leta 1986 pa še turistična dejavnost ter druge gospodarske in negospodarske dejavnosti; pri tem so bile dejavnosti, ki jih ni bilo dovoljeno opravljati kot obrt, posebej našteje. S sprejetjem novega Obrtnega zakona (objavljenega v Ur. l. SRS št. 35/88, 24/89) pa je zasebna obrt zajemala obrtno, gostinsko, turistično, prometno, kmetijsko, gozdarsko in ribiško dejavnost, trgovino na drobno, intelektualne storitve gospodarskega značaja ter druge dejavnosti gospodarskega značaja, katerih opravljanje ni bilo prepovedano z zakonom.

S sprejetjem zdaj veljavnega obrtnega zakona je obrt definirana kot način opravljanja dejavnosti. Zanj so veljavni naslednji pravni akti:

- Zakon o gospodarskih družbah (Ur. l. RS št. 30/93, 29/94, 82/94, 20/98, 84/98, 6/99, 45/2001)
- Obrtni zakon (Ur. l. RS št. 50/94, 61/2000, 45/2002)
- Uredba o uvedbi in uporabi Standardne klasifikacije dejavnosti (Ur. l. RS št. 34/94, 3/95, 33/95, 15/96, 89/98, 12/99, 2/2002)
- Uredba o listi (A) obrtnih dejavnosti in listi (B) obrti podobnih dejavnosti (Ur. l. RS št. 76/94, 16/2001)
- Pravilnik o postopku izdaje obrtnega dovoljenja in o obrtnem registru (Ur. l. RS št. 10/95)
- Pravilnik o opravljanju preizkusa strokovne usposobljenosti za opravljanje obrti podobne dejavnosti (Ur. l. RS št. 18/95)
- Pravilnik o minimalnih tehničnih in drugih pogojih za opravljanje obrtnih in obrti podobnih dejavnosti (Ur. l. RS št. 14/96)
- Pravilnik o minimalnih sanitarno-zdravstvenih pogojih poslovnih prostorov, funkcionalnega zemljišča, drugih zunanjih površin,

CRAFTS

METHODOLOGICAL EXPLANATIONS

Sources and methods of data collection

Data throwing light upon craft development were collected with semi-annual and annual reports of various statistical surveys stated in the notes to the first table.

Data on craft as a way of performing the activity and data on the number of craft establishments performing craft activity or activity similar to craft and home or art manufacture were taken from the Craft Register of Slovenia. The Craft Register is a public register kept by the Chamber of Crafts. The keeping of this register is defined in the Regulation on Issuing Trade Licences and on the Craft Register (OJ RS, No. 10/95).

Coverage

In the period presented in Table 1 the field of craft was defined in different ways. As regards the ownership we distinguish between social and private crafts.

Until 1976 social crafts included independent craft organisations of industrial, construction and service activities, craft establishments of government bodies and institutions, and social organisations, agricultural co-operatives, and workshops established according to Article 27 of the General Law on Craft Establishments of Independent Craftsmen (Official Gazette of SFRY, No. 14/63). With the adoption of the Decree on National Classification of Activities (Official Gazette of SFRY, No. 34/76, 52/76, 61/77, 72/80, 77/82, 71/83, 68/84, 76/85, 28/86, 72/86, 78/87, 63/88, 6/89, 29/90, 47/90) the field of social crafts (Craft and personal service activities) was reduced by production activities classified into the field Manufacturing, mining and electricity supply. With the adoption of the Decree on Introduction and Use of the Standard Classification of Activities (OJ RS, No. 34/94, 3/95, 33/95, 15/96, 89/98, 12/99, 2/2002) and its enforcement, the field of Craft and personal service activities no longer exists as activity.

Private crafts were regulated by craft legislation, which changed during the years and expanded the field of private crafts. The Law on Crafts (Official Gazette of SRS, No. 26/73) defined that citizens can with personal work and their own funds independently perform craft, catering and transport activities, and retail sale under conditions defined by law. Included were also craft services as a side job. Private craft activities were in 1977 defined with the field of activity Craft and personal service activities of the National Classification of Activities and with the activity of construction crafts. According to the Law on Crafts (Official Gazette of SRS, No. 1/79, 6/83, 37/85) until 1985 private crafts were craft, catering and transport activities, and retail sale, and since 1986 also tourist activity and other economic and non-economic activities. Activities which could not be performed as crafts were listed. With the adoption of the new Law on Crafts (Official Gazette of SRS, No. 35/88, 24/89) private crafts covered craft, catering, tourist, transport, agriculture, forestry and fishing activities, retail trade, intellectual services of economic character and other activities of economic character whose performing was not forbidden by law.

With the adoption of the present Law on Crafts, crafts are defined as a way of performing the activity. Legal acts regulating this field are:

- Law on Economic Companies (OJ RS, No. 30/93, 29/94, 82/94, 20/98, 84/98, 6/99, 45/2001)
- Law on Crafts (OJ RS, No. 50/94, 61/2000, 45/2002)
- Decree on Introduction and Use of the Standard Classification of Activities (OJ RS, No. 34/94, 3/95, 33/95, 15/96, 89/98, 12/99, 2/2002)
- Decree on List A of Craft Activities and List B of Activities Similar to Craft (OJ RS, No. 76/94, 16/2001)
- Regulation on Issuing Trade Licences and on the Craft Register (OJ RS, No. 10/95)
- Regulation on Taking a Test in Qualification for Performing Activity Similar to Craft (OJ RS, No. 18/95)
- Regulation on Minimum Technical and Other Conditions for Performing Craft Activity and Activity Similar to Craft (OJ RS, No. 14/96)

- opreme, naprav in delavcev v obrtni obratovalnici (Ur. l. RS št. 17/96)
- Zakon o gostinstvu (Ur. l. RS št. 1/95, 48/98, 40/99) z nanj vezanimi podzakonskimi akti
 - Zakon o prevozih v cestnem prometu (Ur. l. RS št. 72/94, 65/99)
 - Pravilnik o pogojih za pridobitev licenc za prevoze v cestnem prometu, načinu in postopku njihove pridobitve ter o načinu vodenja evidence o izdanih licencah (Ur. l. RS št. 33/96)
 - Pravilnik o minimalnih tehničnih in drugih pogojih za parkirišča in mesta za vzdrževanje vozil (Ur. l. RS št. 33/96)
 - Pravilnik o programu preizkusa usposobljenosti ter o postopku in načinu opravljanja preizkusa za pridobitev licence za prevoze v cestnem prometu (Ur. l. RS št. 33/96).
- *Regulation on Minimum Sanitary Conditions in Business Premises, on Functional Area, Other External Areas, Equipment, Devices and Workers in Craft Establishment (OJ RS, No. 17/96)*
 - *Law on Catering (OJ RS, No 1/95, 4/98, 40/99) with legal acts connected with it*
 - *Law on Road Transport (OJ RS, No. 72/94, 65/99)*
 - *Regulation on Conditions for Obtaining Licences for Road Transport, Way and Procedure for Obtaining Them, and Method of Keeping Records on Issued Licences (OJ RS, No. 33/96)*
 - *Regulation on Minimum Technical and Other Conditions for Parking Places and Areas for Repairing Vehicles (OJ RS, No. 33/96)*
 - *Regulation on the Programme of the Test in Qualification and on Procedure and Method of Taking the Test in Obtaining the Licence for Road Transport (OJ RS, No. 33/96).*

Definicije in pojasnila

Obrtna oziroma **obrtni podobna dejavnost** je po Obrtnem zakonu pridobitna dejavnost, določena z Uredbo o listi (A) obrtnih dejavnosti in listi (B) obrtni podobnih dejavnosti.

Za obe vrsti dejavnosti je značilno:

- da gre za **proizvodno ali storitveno dejavnost**, navadno na podlagi **individualnih naročil**,
- da se **proizvodnja** opravlja **le v majhnih serijah**,
- da **serijska proizvodnja ne obsega pretežnega dela dejavnosti**,
- da se **uporabljajo stroji, orodja in tehnične naprave**, ki so primerni za opravljanje obrtne in obrtni podobne dejavnosti in nimajo **značilnosti tekočih trakov ali avtomatiziranega delovnega procesa**.

Pri določenih storitvenih dejavnostih se osebam, za katere se opravi storitev, lahko zaradi zaokrožitve oziroma dopolnitve celovitosti dejavnosti **določeno blago**, ki ga obrtnik uporablja pri opravljanju teh storitev, **proda na drobno**. Prodaja teh izdelkov mora biti vpisana v obrtno dovoljenje.

Gostinska dejavnost se lahko opravlja kot **obrtni podobna dejavnost** le, če jo opravlja gostinec kot samostojni podjetnik posameznik v gostinskem obratu: penzionu, restavraciji, gostilni, slaščičarni, kavarni, okrepčevalnici. Upoštevati pa mora Zakon o gostinstvu in na njegovi podlagi sprejete podzakonske akte.

Prevozniška dejavnost v cestnem prometu se šteje kot **obrtni podobna dejavnost** le, če jo opravlja prevoznik kot fizična oseba na podlagi pridobljene licence kot samostojni podjetnik posameznik. Upoštevati pa mora Zakon o prevozih v cestnem prometu in nanj vezane podzakonske akte.

Za **dejavnost domače in umetne obrti** je značilen **enostaven način dela s pretežnim ročnim delom ter umetniško in oblikovalsko ustvarjanje**.

Mnenje o tem, ali je izdelek predmet domače ali umetne obrti, daje Obrtna zbornica Slovenije po mnenju strokovne komisije, sestavljene iz etnografov, likovnih umetnikov in zgodovinarjev, ki pregleda in oceni posamični predmet.

Do uveljavitve predpisov, ki bodo urejali **dopolnilne dejavnosti na kmetijah**, lahko kmetije in člani njihovega gospodinjstva opravljajo dejavnosti po Obrtnem zakonu **na podlagi priglasitve Obrtni zbornici Slovenije**. Ni jim treba izpolnjevati zahtev za opravljanje dejavnosti.

Pravica do opravljanja obrtne dejavnosti, obrtni podobne dejavnosti ter dejavnosti domače in umetne obrti se pridobi na podlagi obrtnega dovoljenja in vpisa v obrtni register. Po Pravilniku o postopku izdaje obrtnega dovoljenja in o obrtnem registru lahko pridobijo obrtno dovoljenje: fizična oseba, tuja fizična ali pravna oseba, samostojni podjetnik posameznik, družba z neomejeno odgovornostjo, komanditna družba, družba z omejeno odgovornostjo in delniška družba.

Ugotovitvena odločba je osnova za izdajo obrtnega dovoljenja. Izda jo upravna enota, ko na osnovi strankine vloge preveri, ali so izpolnjene zahteve za opravljanje pridobitne dejavnosti na obrtni način. Poleg dokazil je potrebno v vlogi natančno opredeliti, katere dejavnosti bo stranka opravljalna in na kakšen način. Pooblaščenca oseba v upravni enoti, pristojni za gospodarstvo, preveri in opredeli dejavnosti

Definitions and explanations

Craft activity or activity similar to craft is according to the Law on Crafts a gainful activity defined with the Decree on List A of Craft Activities and List B of Activities Similar to Craft.

For both types of activities it is characteristic that:

- they are **production or service activities**, usually based on **individual orders**,
- **production** is performed only in **small series**,
- **mass production is not a major part of activity**,
- **machines, tools and technical devices** suitable for performing craft activity or activity similar to craft are used, and that they do not have **conveyor belts or automated process of work**.

In certain service activities certain material can be sold to persons for whom the service is performed, but only material used by the craftsman in performing the service. Sale of products must be written in the trade licence.

Catering activity can be performed as an **activity similar to craft** only if it is performed by the caterer as an individual private entrepreneur in a catering facility: boarding house, restaurant, inn, confectionery, coffee-house or snack bar. The Law on Catering and legal acts adopted on its basis have to be taken into consideration.

Road transport activity can be performed as an **activity similar to craft** only if it is performed by the transporter as a natural person on the basis of obtained licence as individual private entrepreneur. The Law on Road Transport and legal acts adopted on its basis have to be taken into consideration.

Characteristic for **activity of home and art manufacture** are **simple methods of work with predominantly manual work, and artistic and designing creation**.

Opinion on whether an object is a work of home or art manufacture is given by the Chamber of Crafts, i.e. its expert commission composed of ethnographers, artists and historians who examine and evaluate individual products.

Until the enforcement of regulations which will regulate **supplementary activities on farms** farmers and members of their households can perform activities according to the Law on Crafts on the basis of **application at the Chamber of Crafts**. They do not have to fulfil the requirements for performing the activity.

The right to perform craft activities, activities similar to craft and activities of home and art manufacture is gained on the basis of a trade licence and registration in the Craft Register. According to the Regulation on Issuing Trade Licences and on the Craft Register trade licences can be obtained by: natural persons, foreign natural and legal persons, individual private entrepreneurs, general partnerships, limited partnerships, limited liability companies and joint stock companies.

Assessment decrees are the basis for issuing trade licences. They are issued by administrative units after checking, on the basis of individual applications, whether the requirements for performing gainful activity in a craft way are fulfilled. In addition to enclosed documents proving that the requirements are fulfilled, the application must include exact definition of activity which the applicant would like to perform

po Uredbi o Standardni klasifikaciji dejavnosti in po Uredbi o listi (A) obrtnih dejavnosti in listi (B) obrti podobnih dejavnosti ter v ugotovitevno odločbo **navede dejavnosti, za katere se je stranka opredelila.**

Pogoji za pridobitev obrtnega dovoljenja:

Samostojni podjetnik posameznik mora za pridobitev obrtnega dovoljenja najprej **izpolnjevati pogoj o izobrazbi:**

- za opravljanje obrtne dejavnosti je potreben mojstrski izpit;
- za opravljanje obrti podobne dejavnosti je potrebna končana ustrežna poklicna šola ali opravljen preizkus strokovne usposobljenosti za opravljanje dejavnosti ali strokovna izobrazba V. ali VI. stopnje ali stopnje, ki daje ustrežno strokovno oziroma praktično znanje za obrt.

Samostojni podjetnik posameznik, ki sam ne izpolnjuje izobrazbenega pogoja, pridobi obrtno dovoljenje, če zaposluje vsaj eno osebo, ki to zahtevo izpolnjuje.

Gospodarske družbe pridobijo obrtno dovoljenje tako, da osebe, ki bodo kot zastopniki vpisane v obrtni register, vložijo vlogo, v kateri priložijo dokazila, da izpolnjujejo zahtevane pogoje, in sicer:

- **družba z omejeno odgovornostjo** oziroma **družba z neomejeno odgovornostjo** mora zaposlovati vsaj eno osebo z zahtevano izobrazbo ali pa mora to zahtevo izpolnjevati vsaj eden od družbenikov;
- **komanditna družba** mora zaposlovati vsaj eno osebo z zahtevano izobrazbo ali pa mora ta pogoj izpolnjevati vsaj eden od komplementarjev;
- **delniška družba** mora zaposlovati vsaj eno osebo, ki izpolnjuje pogoj o izobrazbi, lahko pa ta pogoj izpolnjuje vsaj eden v poslovodstvu.

Samostojni podjetnik posameznik in gospodarska družba morata izpolnjevati tudi v ustreznih pravilnikih **predpisane minimalne pogoje za opravljanje dejavnosti.**

Izdelovalci izdelkov domače in umetne obrti si pridobijo obrtno dovoljenje na podlagi mnenja Strokovne komisije za preverjanje izdelkov domače in umetne obrti pri Obrtni zbornici Slovenije.

Odločbo o obrtnem dovoljenju za opravljanje obrtne in obrti podobne dejavnosti ter za dejavnost domače in umetne obrti izda Obrtna zbornica Slovenije.

Samostojni podjetnik posameznik se mora z ugotovitevno odločbo in obrtnim dovoljenjem prigrasiti pristojnemu davčnemu organu, ki ga vpiše v **vpisnik podjetnikov.**

Definicije samostojnega podjetnika posameznika, družbe z neomejeno odgovornostjo, komanditne družbe, družbe z omejeno odgovornostjo in delniške družbe glej v Zakonu o gospodarskih družbah.

Objavljanje

Letno: Statistične informacije. Obrt. Obrt kot način opravljanja dejavnosti
Statistični letopis Republike Slovenije

and the way of its performing. An authorised person at the department dealing with economic issues at the administrative unit checks and defines the activity according to the Decree on the Standard Classification of Activities and the Decree on List A of Craft Activities and List B of Activities Similar to Craft and states in the assessment decree as many activities as the applicant defined.

The requirements for obtaining a trade licence are:

In order to obtain a trade licence an individual private entrepreneur must first fulfil the education requirement:

- *for performing a craft activity an award of master's degree,*
- *for performing an activity similar to craft a finished vocational school, or a passed examination of qualification for performing activity, or professional education of the V, VI or VII degree which gives corresponding professional or practical knowledge for performing the craft.*

An individual private entrepreneur who does not fulfil the necessary education requirement can obtain a trade licence if (s)he employs at least one person who fulfils this requirement.

Economic companies can obtain trade licences so that persons who will be recorded as representatives in the Craft Register apply for the licence and enclose in their application the proof of fulfilling the necessary requirements, i.e.:

- *a limited liability company or a general partnership has to employ at least one person who fulfils the education requirement or it has to be fulfilled by at least one of the partners,*
- *a limited partnership has to employ at least one person who fulfils the education requirement or it has to be fulfilled by at least one of the partners,*
- *a joint stock company has to employ at least one person who fulfils the education requirement or it has to be fulfilled by at least one person in the management.*

Individual private entrepreneurs and economic companies have to fulfil the prescribed minimum requirements for performing the activity which are listed in the corresponding regulations.

Manufacturers of home and art manufacture products can obtain trade licences on the basis of an opinion of the expert commission of the Chamber of Crafts for checking home and art manufacture products.

The decree on trade licence for performing craft activity or activity similar to craft, and home and art manufacture is issued by the Chamber of Crafts.

Individual private entrepreneurs must take the assessment decree to the authorised tax authority which registers them in the record of entrepreneurs.

Individual private entrepreneurs, general partnerships, limited partnerships, limited liability companies and joint stock companies are defined by the Law on Economic Companies.

Publishing

Annually: Rapid Reports. Craft. Craft as the way of performing the activity
Statistical Yearbook of the Republic of Slovenia

20.1 Pregled razvoja obrti

Review of craft development

	Podjetja in druge organizacije ¹⁾ <i>Enterprises and other organisations¹⁾</i>	Zaposlene osebe v podjetjih in drugih organizacijah ¹⁾²⁾ <i>Persons in paid employment in enterprises and other organisations¹⁾²⁾</i>	Investicije podjetij in drugih organizacij ¹⁾³⁾ <i>Investments of enterprises and other organisations¹⁾³⁾</i> 1000 SIT ⁴⁾	Obratovalnice ⁵⁾ <i>Independent craft establishments⁵⁾</i>	Lastniki, solastniki in pri njih zaposlene osebe ⁶⁾ <i>Craft establishments and their persons in paid employment⁶⁾</i>	Verižni indeksi obrtnih storitev ⁷⁾ <i>Chain indices of craft services⁷⁾</i>
1970	559	30852	12	12250	21618	118
1971	529	31444	14	11881	22496	115
1972	506	30211	18	11697	23229	108
1973	477	29968	19	11535	23050	124
1974	453	31395	28	11388	23469	125
1975	444	35827	41	11422	22915	122
1976	448	39279	39	11565	23897	114
1977	288	20827	20	11886	25350	113
1978	252	24463	46	12257	26923	120
1979	250	25898	57	12894	29540	133
1980	244	27243	73	23012	44386	135
1981	248	27733	103	23677	45526	129
1982	267	28041	114	24210	46567	121
1983	262	28553	196	24647	48305	124
1984	256	29101	325	25674	49974	142
1985	229	28953	541	26759	52879	189
1986	224	29656	1129	27825	55615	237
1987	219	31414	1855	30426	58670	267
1988	205	29024	3911	30150	60988	285
1989	232	27526	40030	31306	60783	1312
1990	1139	22774	93194	34143	65509	776
1991	1836	18299	176859	35576	66752	216
1992	2764	16876	540549	36818	68698	322
1993	3520	16659	675949	38975	73274	178

1) Od leta 1989 registrirana podjetja in druge organizacije s področja obrti in osebnih storitev ne glede na lastnino. Do leta 1988 je prikazana družbena obrt brez proizvodnje, ki je bila zajeta vse do leta 1976.
Registered enterprises and other organisations in the field of crafts and personal services, since 1989 irrespective of ownership. Until 1988 only social organisations were covered, without craft production, which was covered until 1976.

2) Do leta 1976 so bili prikazani tudi delavci v proizvodnem delu obrti (Vir: poročilo Obrt-3). Od leta 1977 je prikazano povprečje stanj konec marca in septembra (Vir: poročilo ZAP).
Until 1976 workers in craft production were also included (Source: report OBRT-3). Since 1977 the datum has been the average of the situation at the end of March and September (Source: report ZAP).

3) Po podatkih Agencije za plačilni promet Republike Slovenije.
Data of the Agency for Payment of the Republic of Slovenia.

4) Do leta 1990 dinarji.
Until 1990 in dinars.

5) Od leta 1980 upoštevane vse gospodarske dejavnosti, definirane s posameznimi obrtnimi zakoni, ki so se opravljale zasebno. (Vir: poročilo OBRT-3).
Since 1980 all economic activities, defined with individual laws on craft, which are performed in the private sector have been included. (Source: report OBRT-3)

6) Do 1986 lastniki in zaposlene osebe, od 1987 do 1993 lastniki, solastniki in zaposlene osebe (Vir: poročilo OBRT-3) - podatek je povprečje stanj konec marca in septembra (Vir: poročilo ZAP).
Until 1986 owners and workers were included, from 1987 to 1993 owners, co-owners and employed persons (Source: report OBRT-3) - the datum is the average of the situation at the end of March and September (Source: report ZAP).

7) Do leta 1988 po podatkih Zveznega zavoda za statistiko SFRJ za Republiko Slovenijo.
Until 1988 data of the Federal Statistical Office of SFRY, for the Republic of Slovenia.

OBRT KOT NAČIN OPRAVLJANJA DEJAVNOSTI / CRAFT AS THE WAY OF PERFORMING THE ACTIVITY

20.2 Obrtni obrati po pravnoorganizacijskih oblikah, stanje 31. 12.
Craft establishments by legal organisational forms, as of 31 December

	Fizične osebe <i>Natural persons</i>				Pravne osebe <i>Legal persons</i>					
	skupaj <i>total</i>	samostojni posamezniki <i>individual private entrepreneurs</i>	opravljajo domačo in umetno obrt <i>home and art manufacture establishments</i>	druge <i>others</i>	skupaj <i>total</i>	družbe z neomejeno odgovornostjo <i>general partner- ships</i>	koman- ditne družbe <i>limited partne- rships</i>	družbe z ome- jeno odgovor- nostjo <i>limited liability companies</i>	delniške družbe <i>joint stock companies</i>	druge <i>others</i>

Obrtni obrati
Craft establishments

31. 12. 1995	45612	42631	51	2930	5350	105	15	4957	37	236
31. 12. 1997	45171	43603	116	1452	5292	160	26	4892	61	153
31. 12. 1998	44745	43422	78	1245	5461	212	33	4997	76	143
31. 12. 1999	44226	43768	43	415	5573	247	42	5070	92	122
31. 12. 2000	43573	43218	9	346	5805	292	61	5231	125	96
31. 12. 2001	42836	42720	1	115	6280	340	90	5619	159	72

Obrtni obrati z obrtnimi dejavnostmi ter z domačo in umetno obrtjo
Craft establishments with craft activities, home and art manufacture establishments

31. 12. 1995	19975	18807	49	1119	2748	57	10	2544	31	106
31. 12. 1997	20394	19694	115	585	2879	92	17	2644	47	79
31. 12. 1998	20173	19581	77	515	3002	124	22	2723	58	75
31. 12. 1999	20054	19834	41	179	3147	145	26	2839	69	68
31. 12. 2000	19920	19764	9	147	3382	178	42	3014	96	52
31. 12. 2001	19739	19692	1	46	3786	200	60	3362	128	36

Obrtni obrati z obrti podobnimi dejavnostmi
Craft establishments with activities similar to craft

31. 12. 1995	25637	23824	2	1811	2602	48	5	2413	6	130
31. 12. 1997	24777	23909	1	867	2413	68	9	2248	14	74
31. 12. 1998	24572	23841	1	730	2459	88	11	2274	18	68
31. 12. 1999	24172	23934	2	236	2426	102	16	2231	23	54
31. 12. 2000	23653	23454	-	199	2423	114	19	2217	29	44
31. 12. 2001	23097	23028	-	69	2494	140	30	2257	31	36

20.3 Obrati z obrtnimi dejavnostmi po dejavnosti ter obrati z domačo in umetno obrtjo po pravnoorganizacijskih oblikah, 31. 12. 2001
Craft establishments with craft activities by activity with home and art manufacture establishments by legal organisational forms, 31. 12. 2001

Področja in oddelki dejavnosti	Fizične osebe <i>Natural persons</i>				Pravne osebe <i>Legal persons</i>						Sections and divisions of activity
	skupaj <i>total</i>	samos- tojni podjet- niki posa- mezniki <i>individual private entre- preneurs</i>	oprav- ljajo domačo in umetno obrt <i>home and art manufac- ture establish- ments</i>	druge <i>others</i>	skupaj <i>total</i>	družbe z neome- jeno odgovor- nostjo <i>general partner- ships</i>	koman- ditne družbe <i>limited partner- ships</i>	družbe z omejeno odgovor- nostjo <i>limited liability compa- nies</i>	delniške družbe <i>joint stock compa- nies</i>	druge <i>others</i>	
SKUPAJ	19739	19692	1	46	3786	200	60	3362	128	36	TOTAL
D Predelovalne dejavnosti	6960	6943	-	17	1009	39	10	936	19	5	D Manufacturing
Pro.hrane,pijač,krmil	440	439	-	1	77	4	-	69	3	1	<i>Mfr. of food products and beverages</i>
Pro.tekstilij	42	42	-	-	23	1	1	21	-	-	<i>Manufacture of textiles</i>
Pro.oblačil;strojenje,dodelava krzna	666	664	-	2	48	9	-	38	-	1	<i>Mfr. of wearing apparel; dress. of fur</i>
Pro.usnja,usnjenih izd.	204	202	-	2	17	-	-	16	-	1	<i>Leather tanning; mfr. of luggage, etc.</i>
Obdelava in predelava lesa	974	971	-	3	57	-	1	54	2	-	<i>Mfr. of wood and wood, cork, etc. goods</i>
Pro.izd.iz gume in plastičnih mas	2	2	-	-	5	-	-	5	-	-	<i>Mfr. of rubber and plastic products</i>
Pro.dr.nekovinskih mineralnih izd.	182	182	-	-	25	-	1	21	3	-	<i>Mfr. of other non-metal. mineral products</i>
Pro.kovin	39	39	-	-	10	-	-	10	-	-	<i>Manufacture of basic metals</i>
Pro.kovinskih izd.brez strojev,naprav	2516	2509	-	7	221	10	2	201	7	1	<i>Mfr. of fabricated metal, not machines</i>
Pro.strojeve in naprav	454	453	-	1	76	2	1	72	1	-	<i>Mfr. of machinery and equipment nec.</i>
Pro.el.strojeve,naprav	579	579	-	-	242	7	4	229	1	1	<i>Mfr. of electric. machinery etc.. nec.</i>
Pro.RTV,komunikacijskih naprav,opreme	297	296	-	1	87	2	-	85	-	-	<i>Mfr. of radio, TV and equipment</i>
Pro.medicin.,finomehan., optičnih instr.	100	100	-	-	30	1	-	27	2	-	<i>Mfr. of medical & precision instruments</i>
Pro.pohištva,dr. predelovalne dej.	465	465	-	-	91	3	-	88	-	-	<i>Mfr. of furniture; manufacturing nec.</i>
F Gradbeništvo	6506	6486	1	19	1519	107	31	1308	49	24	F Construction
Gradbeništvo	6506	6486	1	19	1519	107	31	1308	49	24	<i>Construction</i>
G Trgovina;popravila mot.vozil	2566	2561	-	5	699	23	8	622	43	3	G Wholesale, retail; certain repair
Vzdr.,popravilo,prodaja mot.vozil,goriv	1711	1710	-	1	549	13	6	491	37	2	<i>Sale, repair etc. motors; fuel</i>
Trg.na drobno brez mot.vozil;poprav.izd.	855	851	-	4	150	10	2	131	6	1	<i>Retail trade, not motors; repairs</i>
K Nepremičnine, najem, poslovne stor.	621	619	-	2	316	11	2	292	9	2	K Real estate,renting& business activities
Obdelava podatkov,s tem povezane dej.	271	270	-	1	218	5	2	202	7	2	<i>Computer and related activities</i>
Druge poslovne dej.	350	349	-	1	98	6	-	90	2	-	<i>Other business activities</i>
O Dr.javne,skupne in osebne stor.	2587	2585	-	2	226	18	8	191	7	2	O Other social and personal services
Dr.storitvene dej.	2587	2585	-	2	226	18	8	191	7	2	<i>Other service activities</i>
Domača in umetna obrt	499	498	-	1	17	2	1	13	1	-	Home and art manufacture establishments

20.4 Obrti z obrti podobnimi dejavnostmi po dejavnosti in pravnoorganizacijskih oblikah, 31. 12. 2001
Craft establishments with activities similar to craft by activity and legal organisational form, 31. 12. 2001

Področja in oddelki dejavnosti	Fizične osebe <i>Natural persons</i>				Pravne osebe <i>Legal persons</i>						Sections and divisions of activity
	skupaj <i>total</i>	samos- tojni pod- jetniki posa- mezniki <i>individual private entrepre- neurs</i>	opravljajo domačo in umetno obrt <i>home and art manu- facture establis- ments</i>	druge <i>others</i>	skupaj <i>total</i>	družbe z neome- jeno odgovor- nostjo <i>general partner- ships</i>	koman- ditne družbe <i>limited partner- ships</i>	družbe z omejeno odgovor- nostjo <i>limited lia- bility compa- nies</i>	delniške družbe <i>joint stock compa- nies</i>	druge <i>others</i>	
SKUPAJ	23097	23028	-	69	2494	140	30	2257	31	36	TOTAL
A Kmetijstvo, lov, gozdarstvo	488	488	-	-	67	6	-	58	3	-	A Agriculture, hunting and forestry
Kmetijstvo, lov, stor.	464	464	-	-	63	6	-	54	3	-	Agriculture, hunting and services
Gozdarstvo, stor.	24	24	-	-	4	-	-	4	-	-	Forestry, logging and services
C Rudarstvo	23	23	-	-	13	1	-	9	3	-	C Mining and quarrying
Pri.rudnin in kamnin	23	23	-	-	13	1	-	9	3	-	Other mining and quarrying
D Predelovalne dejavnosti	6168	6129	-	39	1186	51	11	1095	7	22	D Manufacturing
Pro.hrane,pijač,krmil	178	178	-	-	26	3	-	23	-	-	Mfr. of food products and beverages
Pro.tekstilij	577	572	-	5	116	6	-	106	1	3	Manufacture of textiles
Pro.oblačil; strojenje, dodelava krzna	323	322	-	1	29	2	1	26	-	-	Mfr. of wearing apparel; dress. of fur
Pro.usnja,usnjenih izd.	28	28	-	-	5	-	-	5	-	-	Leather tanning; mfr. of luggage, etc..
Obdelava in predelava lesa	717	711	-	6	163	10	1	142	2	8	Mfr. of wood and wood, cork, etc. goods
Pro.vlaknin,papirja ter izd.iz njih	152	150	-	2	32	1	-	31	-	-	Mfr. of pulp, paper and paper products
Založništvo,tiskarstvo	505	504	-	1	108	6	2	100	-	-	Publishing, printing and recorded media
Pro.kemikalij,kemičnih izd.,umetnih vl.	60	60	-	-	40	1	-	38	-	1	Mfr. of chemicals & chemical products
Pro.izd.iz gume in plastičnih mas	828	824	-	4	107	2	1	102	-	2	Mfr. of rubber and plastic products
Pro.dr.nekovinskih mineralnih izd.	137	137	-	-	28	1	-	25	1	1	Mfr. of other non-metal. mineral products
Pro.kovinskih izd.brez strojev, naprav	1252	1240	-	12	336	8	2	318	1	7	Mfr. of fabricated metal, not machines
Pro.strojev in naprav	688	686	-	2	57	1	1	55	-	-	Mfr. of machinery and equipment nec.
Pro.el.strojev,naprav	100	98	-	2	56	1	2	52	1	-	Mfr. of electric. machinery etc.. nec.
Pro.RTV,komunikacijskih naprav,oprema	93	93	-	-	20	1	-	19	-	-	Mfr. of radio, TV and equipment
Pro.medicin.,finomehan., optičnih instr.	36	36	-	-	6	1	-	5	-	-	Mfr. of medical & precision instruments
Pro.mot.vozil,prikolic, polprikolic	6	6	-	-	6	-	-	6	-	-	Mfr. of motor vehicles, trailers, etc.
Pro.dr.vozil,plovil	25	25	-	-	3	-	-	3	-	-	Mfr. of other transport equipment
Pro.pohišta,dr.predelovalne dej.	439	435	-	4	45	7	1	37	-	-	Mfr. of furniture; manufacturing nec.
Reciklaža	24	24	-	-	3	-	-	2	1	-	Recycling
F Gradbeništvo	3737	3736	-	1	731	57	7	648	9	10	F Construction
Gradbeništvo	3737	3736	-	1	731	57	7	648	9	10	Construction
G Trgovina;popravila mot.vozil	594	594	-	-	89	5	4	78	2	-	G Wholesale, retail; certain repair
Vzdr.,popravilo,prodaja mot.vozil,goriv	449	449	-	-	63	5	4	53	1	-	Sail, repair etc. motors; fuel
Trg.na drobno brez mot.vozil;poprav.iz.	145	145	-	-	26	-	-	25	1	-	Retail trade, not motors; repairs
H Gostinstvo	3184	3181	-	3	11	-	-	10	-	1	H Hotels and restaurants
Gostinstvo	3184	3181	-	3	11	-	-	10	-	1	Hotels and restaurants
I Promet, skladiščenje, zveze	7650	7628	-	22	22	-	-	21	1	-	I Transport, storage and communication
Kopenski promet, cevovodni transport	7616	7594	-	22	19	-	-	18	1	-	Land transport; pipelines transport
Vodni promet	34	34	-	-	3	-	-	3	-	-	Water transport
K Nepremičnine,najem, poslovne stor.	1045	1041	-	4	317	17	8	289	2	1	K Real estate, renting & business activities
Dajanje strojev,opreme v najem	28	28	-	-	4	-	-	4	-	-	Renting equipment without operator
Druge poslovne dej.	1017	1013	-	4	313	17	8	285	2	1	Other business activities
O Dr.javne, skupne in osebne stor.	208	208	-	-	58	3	-	49	4	2	O Other social and personal services
Stor.javne higijene	52	52	-	-	10	1	-	7	2	-	Refuse disposal, sanitation, etc.
Rekreacijske,kulturne,športne dej.	32	32	-	-	-	-	-	-	-	-	Recreation, cultural & sport. activities
Dr.storitvene dej.	124	124	-	-	48	2	-	42	2	2	Other service activities

20.5 Obrati z obrtnimi in obrti podobnimi dejavnostmi po dejavnosti, 31. 12. 2001
Craft establishments with craft activities and activities similar to craft by activity, 31. 12. 2001

Področja in oddelki dejavnosti	Obrtni obrati, skupaj <i>Craft establishments total</i>	Popoldanski obrtni obrati <i>Afternoon craft establishments</i>	Sections and divisions of activity
SKUPAJ	49116	5496	TOTAL
A Kmetijstvo, lov, gozdarstvo	555	86	A Agriculture, hunting and forestry
Kmetijstvo, lov, stor.	527	79	Agriculture, hunting and services
Gozdarstvo, stor.	28	7	Forestry, logging and services
C Rudarstvo	36	5	C Mining and quarrying
Pri.rudnin in kamnin	36	5	Other mining and quarrying
D Predelovalne dejavnosti	15323	2136	D Manufacturing
Pro.hrane, pijač, krmil	721	62	Mfr. of food products and beverages
Pro.tekstilij	758	100	Manufacture of textiles
Pro.oblačil; strojenje, dodelava krzna	1066	83	Mfr. of wearing apparel; dress. of fur
Pro.usnja, usnjenih izd.	254	38	Leather tanning; mfr. of luggage, etc..
Obdelava in predelava lesa	1911	288	Mfr. of wood and wood, cork, etc. goods
Pro.vlaknin, papirja ter izd.iz njih	184	20	Mfr. of pulp, paper and paper products
Založništvo, tiskarstvo	613	78	Publishing, printing and recorded media
Pro.kemikalij, kemičnih izd., umetnih vl.	100	13	Mfr. of chemicals & chemical products
Pro.izd.iz gume in plastičnih mas	942	141	Mfr. of rubber and plastic products
Pro.dr.nekovinskih mineralnih izd.	372	47	Mfr. of other non-metal. mineral products
Pro.kovin	49	4	Manufacture of basic metals
Pro.kovinskih izd.brez strojev, naprav	4325	613	Mfr. of fabricated metal, not machines
Pro.strojev in naprav	1275	246	Mfr. of machinery and equipment nec.
Pro.el.strojev, naprav	977	142	Mfr. of electric. machinery etc.. nec.
Pro.RTV, komunikacijskih naprav, oprema	497	84	Mfr. of radio, TV and equipment
Pro.medicin., finomehan., optičnih instr.	172	24	Mfr. of medical & precision instruments
Pro.mot.vozil, prikolic, polprikolic	12	-	Mfr. of motor vehicles, trailers, etc.
Pro.dr.vozil, plovil	28	2	Mfr. of other transport equipment
Pro.pohištva, dr.predelovalne dej.	1040	147	Mfr. of furniture; manufacturing nec.
Reciklaža	27	4	Recycling
F Gradbeništvo	12493	1349	F Construction
Gradbeništvo	12493	1349	Construction
G Trgovina; popravila mot.vozil	3948	375	G Wholesale, retail; certain repair
Vzdr., popravilo, prodaja mot.vozil, goriv	2772	245	Sail, repair etc. motors; fuel
Trg.na drobno brez mot.vozil; poprav.iz.	1176	130	Retail trade, not motors; repairs
H Gostinstvo	3195	252	H Hotels and restaurants
Gostinstvo	3195	252	Hotels and restaurants
I Promet, skladiščenje, zveze	7672	561	I Transport, storage and communication
Kopenski promet, cevovodni transport	7635	555	Land transport; pipelines transport
Vodni promet	37	6	Water transport
K Nepremičnine, najem, poslovne stor.	2299	277	K Real estate, renting & business activities
Dajanje strojev, opreme v najem	32	7	Renting equipment without operator
Obdelava podatkov, s tem povezane dej.	489	45	Computer and related activities
Druge poslovne dej.	1778	225	Other business activities
O Dr.javne, skupne in osebne stor.	3079	233	O Other social and personal services
Stor.javne higijene	62	22	Refuse disposal, sanitation, etc.
Rekreacijske, kulturne, športne dej.	32	9	Recreation, cultural & sport. activities
Dr.storitvene dej.	2985	202	Other service activities
Domača in umetna obrt	516	222	Home and art manufacture establishments

GRADBENIŠTVO CONSTRUCTION

METODOLOŠKA POJASNILA METHODOLOGICAL EXPLANATIONS

- 21.1 Pregled razvoja gradbeništva
Review of construction industry development
- 21.2 Vrednost opravljenih gradbenih del - tekoče cene
Value of construction put in place - current prices
- 21.3 Vrednost opravljenih gradbenih del po vrstah in kategorijah objektov - investitor je pravna oseba
Value of construction put in place by type of structure - investor is a legal person
- 21.4 Vrednost opravljenih gradbenih del po področjih dejavnosti izvajalca in vrstah objektov, 2000
Value of construction put in place by the contractor's activity and by type of structure, 2000
- 21.5 Dokončane nove stavbe
New buildings completed
- 21.6 Dokončana stanovanja
Dwellings completed
- 21.7 Stanovanja v gradnji ob koncu leta
Dwellings under construction at the end of the year
- 21.8 Stanovanjski sklad, stanje 31. 12. 2000
Dwelling stock, 31. 12. 2000
- 21.9 Stanovanjski sklad, stanovanja po številu sob in po opremljenosti, stanje 31. 12. 2000
Dwelling stock, dwellings by number of rooms and equipment of, 31. 12. 2000
- 21.10 Dokončane stanovanjske stavbe po številu stanovanj in gradbeni velikosti, 2000
Completed residential buildings by number of dwellings and buildings' floor area, 2000
- 21.11 Dokončane stanovanjske stavbe po nadstropjih, pretežno uporabljenem gradbenem materialu in napeljavah centralnega ogrevanja ter plina, 2000
Completed residential buildings by storeys, material, and central heating and gas installation, 2000
- 21.12 Poraba gradbenega in pogonskega materiala v gradbeništvu, 1990-2000
Consumption of building and propulsion material in construction, 1990-2000
- 21.13 Vrednost porabljenega gradbenega in pogonskega materiala
Value of building and propulsion material consumed
- 21.14.1 Vrednost opravljenih gradbenih del v tujini in povprečno število delavcev v tujini
Value of construction put in place abroad and average number of workers abroad
- 21.14.2 Vrednost opravljenih gradbenih del v tujini
Value of construction put in place abroad
- 21.15 Vrednost projektantskih in inženirskih storitev in povprečno število delavcev v tujini
Value of designing and other engineering services for foreign partners and average number of workers abroad
- 21.16 Cene novih stanovanj, ki so jih zgradila gradbena podjetja in druge organizacije
Prices of new dwellings built by construction enterprises and other organisations
- 21.17 Zmanjšanje stanovanjskega sklada
Decrease of the dwelling stock

21. GRADBENIŠTVO

METODOLOŠKA POJASNILA

Viri in metode zbiranja podatkov

Podatke o gradbeništvu zbiramo na podlagi statističnih vprašalnikov. To so:

Letno poročilo o gradbenem objektu,

Letno poročilo o graditvi stavb v režiji individualnih lastnikov,

Letno poročilo o porabi gradbenega in pogonskega materiala,

Trimesečno poročilo o izvajanju gradbenih del v tujini ter storitvah projektiranja, inženiringa in tehničnega svetovanja pri graditvi objektov v tujini,

Poročilo o dovoljenju za gradnjo stavbe,

Poročilo o uporabnem dovoljenju stavbe,

Poročilo o dovoljenju za rušitev ali spremembi namembnosti stanovanja ter

Polletno poročilo o cenah novih stanovanj.

Podatke o razvoju gradbeništva (tabela 21.1), o stanju in rezultatih dela gradbenih podjetij in organizacij ter o organizaciji in strukturi gradbeništva pridobimo iz podatkov zaključnih računih (Agencije RS za plačilni promet), iz podatkov Republiške uprave za javne prihodke, s statističnim vprašalnikom Mesečno poročilo o izvajanju gradbene dejavnosti v državi in s statističnimi vprašalniki letnih raziskovanj.

Zajetje

Z vprašalnikom Letno poročilo o gradbenem objektu so v statistično opazovanje zajeti objekti **visoke in nizke gradnje**, na katerih so gradbena podjetja in organizacije opravljali gradbena dela, in sicer pri novogradnjah, povečavah, rekonstrukcijah - prenovah, velikih popravilih, rednem vzdrževanju in izboljšavah teh objektov. Z vprašalniki Graditev stavb v režiji individualnih lastnikov, Poročilo o dovoljenju za gradnjo stavbe in Poročilo o uporabnem dovoljenju stavbe, ki jih izpolnjuje in nam jih pošilja pristojni upravni organ na podlagi izdanih gradbenih dovoljenj, so v opazovanje zajeti objekti visoke gradnje.

Razvrščanje gradbenih objektov na visoko in nizko gradnjo in v okviru teh na vrste objektov opredeljuje Klasifikacija gradbenih objektov (CC), ki jo je Statistični urad RS izdal kot metodološko gradivo. S to klasifikacijo smo od leta 1998 nadomestili Nomenklaturu gradbenih objektov in del. Podatki v tabelah s časovnimi vrstami so vsebinsko usklajeni s Klasifikacijo gradbenih objektov (CC).

Podatke o **stanovanjski gradnji** zberemo z vprašalniki Letno poročilo o gradbenem objektu, Graditev stavb v režiji individualnih lastnikov, Poročilo o dovoljenju za gradnjo stavbe in Poročilo o uporabnem dovoljenju stavbe, in sicer o vsaki stavbi, v kateri je stanovanje in na kateri so bila v tekočem letu izvedena gradbena, obrtniška in/ali inštalacijska dela. Upoštevana so vsa stanovanja v novih stavbah (stanovanjskih in nestanovanjskih), v prizidkih k starim stavbam (povečava) in stanovanja, pridobljena z rekonstrukcijo - prenovu drugih prostorov. V številu stanovanj so zajeta stanovanja za stalno bivanje, stanovanja za občasno bivanje (npr. počitniška stanovanja) in stanovanja v skupinskih stanovanjskih stavbah (npr. domovi za ostarele, študente, delavce itd.).

V tabelah 21.6, 21.7, 21.8, 21.9, 21.17, 34.17, 35.11, 35.12 in 35.13 so zajeta samo stanovanja za stalno bivanje.

Z vprašalnikom Letno poročilo o **porabi gradbenega in pogonskega materiala** so v opazovanje zajete gradbene in nekatere druge delovne organizacije, ki proizvajajo in porabljajo gradbeni material.

Podatke o **gradbeni dejavnosti v tujini** nam sporočajo podjetja in druge organizacije, ki opravljajo gradbena, obrtniška, inštalacijska in montažna dela ter projektantske, inženiring in svetovalne storitve za tujino.

Polletno poročilo o cenah novih stanovanj zajema **cene dokončanih stanovanj**, ki so jih gradili gradbena podjetja in druge organizacije.

Poročilo o rušitvah in drugih spremembah stanovanjskega sklada zajema vsako podrti stavbo, v kateri je bilo vsaj eno stanovanje. Niso

CONSTRUCTION

METHODOLOGICAL EXPLANATIONS

Sources and methods of data collection

Other data on construction are also gathered with statistical questionnaires:

Annual Report on Building or Civil Engineering Work,

Annual Report on Construction of Buildings by Individual Owners,

Annual Report on the Consumption of Construction and Propulsion Materials,

Quarterly Report on Construction Work Abroad and Designing, Engineering and Consulting Services for Foreign Countries,

Report on Building Permits,

Report on Safety Permits,

Reports on Demolition Permits for Changing the Purpose of the Dwelling and

Half-yearly Report on Prices of New Dwellings.

Data on the development of construction (Table 21.1), on the situation and results of construction enterprises and organisations, and on organisation and structure of construction are collected from data in balance sheets (Agency of the RS for Payments), from data of the Administration of the Republic of Slovenia for Public Income, with the Monthly Report on Construction Works and with annual statistical questionnaires.

Coverage

The Annual Report on Building or Civil Engineering Work covers **buildings and civil engineering works** at which construction enterprises and organisations have carried out construction, finishing and/or installation works. With the Annual Report on Construction of Buildings by Individual Owners, the Report on Building Permits and the Report on Safety Permits - which are sent to us by the authorised administrative body on the basis of issued building and safety permits - we cover buildings.

Classification of constructions into buildings and civil engineering works is determined by the **Classification of Type of Construction (CC)**, which was published in 1998 by the Statistical Office of the Republic of Slovenia as a methodological material. This classification replaced the Nomenclature of Constructions and Works. The data in tables with time series are adjusted to the CC.

Data on **construction of dwellings** are collected with the Annual Report on Building or Civil Engineering Work, the Annual Report on Construction of Buildings by Individual Owners, the Report on Building Permits and the Report on Safety Permits. We collect data on every building containing dwellings where, during the current year, construction, finishing and/or installation works have been carried out. We cover all dwellings in new buildings (residential and non-residential), in extensions to old buildings and dwellings created through the renovation or conversion of other premises. The number of dwellings covers permanent residence dwellings, temporary residence dwellings (e.g. holiday homes), dwellings in collective accommodation buildings (e.g. old people's homes, student accommodation facilities, etc.).

Tables 21.6, 21.7, 21.8, 21.9, 21.17, 34.17, 35.11, 35.12 in 35.13 cover only permanent residence dwellings.

The Annual Report on the **Consumption of Construction and Propulsion Materials** covers consumption within construction and other organisations.

Data on **construction activity abroad** are received from enterprises and other organisations and groups carrying out construction, finishing and/or installation works and designing, engineering and consulting services for foreign partners.

The Half-yearly Report on **Prices of New Dwellings** covers only the prices of new dwellings built by construction enterprises and other organisations.

The report on demolitions and other changes in the dwelling stock covers every demolished building with at least one dwelling. It does

upoštevane stavbe brez stanovanj, stavbe, ki so se uporabljale samo med sezonskimi deli, stavbe za skupinska stanovanja (internati, domovi, samski hoteli, barake ipd.) in zasilno naseljeni prostori (lope, garaže ipd.).

Podatek o skupnem **stanovanjskem skladu** obsega podatke o stanovanjih (glej definicijo), zbrane ob popisu prebivalstva, gospodinjstev, stanovanj in kmečkih gospodarstev 31. 3. 1991. Ker so k tem prišteta tudi po popisu 1991 zgrajena stanovanja, so tako zajeta vsa stanovanja na območju Republike Slovenije, namenjena za stalno bivanje, ne glede na to, ali so bila ob omenjenem popisu naseljena ali ne. V stanovanjskem skladu niso upoštevana stanovanja, ki se uporabljajo samo občasno za počitek ali rekreacijo ali med sezonskimi deli v kmetijstvu. Prav tako niso upoštevani zasilno naseljeni prostori (poslovni prostori, barake, kleti, podstrešja itd.) ter skupinska stanovanja (domovi, internati itd.). Praviloma so upoštevana samo dokončana stanovanja, v katerih so bila opravljena vsa gradbena, inštalacijska in obrtniška dela. Izjemoma so bila ob omenjenem popisu zajeta tudi nedokončana stanovanja, če jih je gospodinjstvo že uporabljalo za stalno bivanje, vendar le tisti del objekta, ki se je uporabljal za stanovanje, ne glede na to, do katere stopnje je bil zgrajen.

Podatki o stanovanjskem skladu so za mestna naselja posebej prikazani. Seznam mestnih naselij je bil izdelan za potrebe statistike v sodelovanju Republiške geodetske uprave, Urada za makroekonomske analize in razvoj, Urbanističnega inštituta, Geodetskega inštituta in Statističnega urada Republike Slovenije.

Seštevki v tabelah 21.4, 21.6, 21.10, 21.14.1, 21.14.2 in 21.15 se zaradi zaokroževanja ne ujemajo.

Definicije in pojasnila

Gradbeni objekt je vsaka podzemna ali nadzemna zgradba, ki je v gradbenem pomenu celota z vnaprej določenim namenom, vezana na določen prostor. Podkategorije objektov opredeljuje Klasifikacija gradbenih objektov (CC, Metodološko gradivo št. 3/99).

Novogradnja je na novo zgrajen objekt, zgrajen na mestu, kjer je že stal objekt, ki je bil porušen, ali na mestu, kjer pred gradnjo ni bilo drugega objekta. Za novo gradnjo se šteje tudi **povečava** objekta v vodoravni ali v navpični smeri.

Rekonstrukcije - prenove so gradbena dela, s katerimi se spreminja konstrukcija in namen objekta.

Velika popravila so gradbena dela, s katerimi se obnovijo dotrajani deli stavb in drugih objektov. Razporeditev prostorov, konstrukcijski sistem in namen objekta ostanejo s tem nespremenjeni.

Dela rednega vzdrževanja in izboljšave so manjša gradbena dela, katerih izvedba je potrebna za normalno uporabo gradbenega objekta.

Vrednost opravljenih del zajema vrednost dela, ki je bilo opravljeno v obdobju poročanja, ne glede na to, ali je delo že plačeno ali ne; izražena je v tekočih cenah, brez davka. Vključuje tudi vrednost vgrajenega materiala in opreme ter vsa obrtniška in/ali inštalacijska dela, ne zajema pa stroškov nabave zemljišča, komunalnega opremljanja, stroškov selitev in najemnin za čas nadomestne gradnje, projektnih storitev in stroškov notranje opreme stavbe. Vrednost opravljenih del na objektih, ki so jih gradila podjetja, temelji na končnih letnih obračunskih stanjih, vrednost del na objektih, ki so jih gradili občani v lastni režiji, pa je ocenjena.

Pri **vrednosti pogodb za dela v tujini** so zajete vse pogodbe, ki so jih sklenili podjetja ali druge organizacije neposredno ali prek poslovnih združenj oziroma za te posle specializiranih organizacij.

Vrednost opravljenih del na gradbenih objektih v tujini zajema skupno vrednost del ter porabljenega materiala in vgrajene opreme, ne glede na to, od kod oboje izvira.

Podatki o stanovanjih, zbrani s Popisom prebivalstva, gospodinjstev, stanovanj in kmečkih gospodarstev v Republiki Sloveniji 1991, so objavljeni v Statističnem letopisu Republike Slovenije 1994 v poglavju Pregled po občinah.

Gradbeno dovoljenje za stavbo je dovoljenje za gradnjo določene stavbe, ki ga investitorju izda upravni organ.

Objekti visoke gradnje ali stavbe so zgradbe s streho, ki se lahko

not cover buildings without dwellings, buildings which were used only during seasonal labour periods, buildings in multiple occupation where the occupants do not form a single household (boarding homes, homes, dormitory hostels, huts, etc.) and temporary accommodation premises (garages, hangars, etc.).

The total **dwelling stock** is made up of data on dwellings (see Definitions) gathered during the Census of Population, Households, Housings and Agricultural Holdings on 31 March 1991. Since dwellings built after the Census are also counted, we include all dwellings on the territory of the Republic of Slovenia intended for permanent residence, irrespective of whether they were occupied at the time of the Census or not. The dwelling stock does not include dwellings used temporarily for rest or recreation or during seasonal farming labour periods. Living quarters other than conventional dwellings (business premises, huts, cellars, attics, etc.) and residences in multiple occupation (homes, boarding homes, etc.) are also excluded. As a rule only dwellings where all construction, finishing and installation works have been completed are included. Conventional dwellings under construction are only included in exceptional cases where they have already been used as permanent residence by a household. Only the part used for residence is recorded, irrespective of its state of completion.

Data for urban settlements are given separately. The list of urban settlements was created for statistical purposes in collaboration with the Surveying and Mapping Authority, the Institute of Macroeconomic Analysis and Development, the Urban Planning Institute, the Geodetic Institute and the Statistical Office of the Republic of Slovenia.

In tables 21.4, 21.6, 21.14.1, 21.14.2 and 21.15 the totals do not match because of rounding.

Definitions and explanations

A building or civil engineering work is any freestanding under- or aboveground structure whose purpose is determined in advance and is located in a specific area. Subcategories and building sizes are cited according to the Classification of Types of Constructions (CC, Methodological Material No. 3/99).

A new construction is a newly-built structure built on a location previously cleared by demolition or on a location where there was no previous structure. New construction works include extensions of existing structures, both horizontally and vertically.

Conversion - improvement is construction with which the structure and purpose of the object are changed.

Major repairs are construction works which comprise the renewal of buildings and other structures, while the arrangement, structure system and purpose of these facilities remain the same.

Current maintenance works and repairs are minor construction works which keep the structure in a state of normal functioning.

The **value of construction put in place** is given at current prices and without tax. It covers the value of built in material and equipment, all finishing and/or installation works, but not the costs of purchasing the land, public infrastructure facilities, moving costs and costs of rents for the time of construction, project services and costs of interior decoration. The value of construction carried out by enterprises is based on the annual or final accounts, while the value of construction carried out by citizens under their own direction is estimated.

The **contractual value of works abroad** covers all contracts signed by an enterprise or other organisation directly or through commercial associations or organisations specialised in such business.

The **value of construction works done abroad** covers the total value of such works including the value of the material used and equipment fitted, irrespective of their origin.

Data on dwellings gathered with the 1991 Census of Population, Households, Housings and Agricultural Holdings in the Republic of Slovenia are published in the chapter Review by Municipalities in the Statistical Yearbook of the Republic of Slovenia 1994.

Building permit is a permit for constructing a building, which is issued to the investor by the administrative body.

Buildings are roofed constructions that can be used separately, have

uporabljajo kot samostojne enote; zgrajene so kot trajni objekti, vanje lahko osebe vstopajo in so primerne ali namenjene za zaščito ljudi, živali ali stvari.

Stanovanjske stavbe so zgradbe, od katerih se vsaj polovica skupne površine stavbe uporablja za stanovanjske namene. Če se za stanovanjske namene uporablja manj kot polovica skupne površine stavbe, se ta uvrsti k nestanovanjskim stavbam, in sicer po namembnosti, za katero je zasnovana.

Nestanovanjske stavbe so zgradbe, ki se v glavnem uporabljajo ali so pretežno namenjene za nestanovanjske namene. Če se vsaj polovica skupne površine stavbe uporablja v stanovanjske namene, se stavba uvrsti k stanovanjskim stavbam.

Površina stavbe obsega vsoto površin vseh etaž stavbe, ki jo določa veljavni tehnični predpis.

Prostornina stavbe obsega vsoto prostornin vseh etaž stavbe, ki jo določa veljavni tehnični predpis.

Stanovanje je vsaka gradbeno povezana celota, ki je namenjena za stanovanje in ima eno ali več sob z ustreznimi pomožnimi prostori (kuhinja, shramba, predsoba, kopalnica, stranišče) ali je brez njih ter ima vsaj en poseben vhod.

Stanovanja so razvrščena po številu sob. **Soba** je prostor, ki je s stalnimi stenami ločen od drugih stanovanjskih prostorov, ima neposredno dnevno svetlobo in meri najmanj 6 m².

Pri **enosobnih stanovanjih** so prikazane posebne sobe, garsonjere in enosobna stanovanja. Posebna soba je stanovanje s sobo brez kuhinje in kopalnice. Lahko ima predsobo, stranišče ali shrambo, vendar uporabna površina teh pomožnih prostorov obsega manj kot 6 m². Garsonjera je stanovanje z eno sobo, s kopalnico in predsobo, z majhno kuhinjo (do 4 m²) ali je brez nje. Enosobno ali večsobno stanovanje ima eno ali več sob, kuhinjo (ali pa ne) in druge pomožne prostore, katerih uporabna površina je večja kot 6 m².

V **površini stanovanja** je upoštevana uporabna površina sob, kuhinje in drugih pomožnih prostorov, površina zaprtih teras in verand ter površina pod vgrajenimi omarami. Površine kleti, podstrešja (neprimernega za bivanje), skupnih prostorov v večstanovanjskih stavbah niso upoštewane.

Stanovanje v gradnji je stanovanje, ki je z načrtom predvideno v posamezni stavbi in bo dokončano v prihodnjih letih.

Dokončano stanovanje je stanovanje, v katerem so v vseh prostorih opravljena z načrtom predvidena gradbena, obrtniška in inštalacijska dela.

Objavljanje

Mesečno:	Nekateri pomembnejši podatki o Republiki Sloveniji Mesečni statistični pregled Republike Slovenije
Četrtno, letno:	Statistične informacije. Gradbeništvo
Četrtno:	CESTAT Statistical Bulletin
Letno:	Slovenija v številkah Rezultati raziskovanj Statistični letopis Republike Slovenije

been built for permanent purposes, can be entered by persons and are suitable or intended for protecting persons, animals or objects.

***Residential buildings** are constructions at least half of which is used for residential purposes. If less than half of the overall useful floor area is used for residential purposes, the building is classified under non-residential buildings in accordance with its purpose-oriented design.*

***Non-residential buildings** are constructions that are mainly used or intended for non-residential purposes. If at least half of the overall useful floor area is used for residential purposes, the building is classified as a residential building.*

***Floor area of buildings** is the sum total of floor area of all storeys of the building defined by the valid technical regulation.*

***Volume of building** is the sum total of the volume of all storeys of the building defined by the valid technical regulation.*

***A dwelling** is any structurally unified whole intended for residence, with one or more rooms, with or without appropriate utility spaces (kitchen, larder, hallway, bathroom, toilet) and with at least one separate entrance.*

*Dwellings are classified according to the number of rooms they consist of. A **room** is an interior space separated from others by permanent walls, which receives direct daylight and has an area of at least six square metres.*

***One-room dwellings** comprise: separate rooms, bedsit and one-room dwellings. A separate room is a dwelling with a room, with no kitchen or bathroom. It may have a hallway, toilet or larder, but only if the area of such auxiliary interiors does not exceed six square metres. A bedsit is a dwelling with a room, hallway and bathroom and which may have a small kitchen (up to four square metres of area). A one-room or multi-room dwelling has one or more rooms, which may have a kitchen and has other auxiliary interiors with an area greater than six square metres.*

*The **useful floor area of a dwelling** covers the usable area of the rooms, kitchen and other auxiliary interiors, the area of enclosed terraces and verandas, and the area enclosed by fitted cupboards. The area of cellar, attic (unfit for habitation), collective areas in apartment houses not taken into consideration.*

***A dwelling under construction** is a dwelling planned for a particular building and which will be completed in future.*

***A dwelling completed** is a dwelling in which all designed construction, installation and finishing works in all interiors have been accomplished.*

Publishing

Monthly:	Some Important Data on the Republic of Slovenia Monthly Statistical Review of the Republic of Slovenia
Quarterly, annually:	Rapid Reports
Quarterly:	CESTAT Statistical Bulletin
Annually:	Slovenija in Figures Results of Surveys Statistical Yearbook of the Republic of Slovenia

21.1 Pregled razvoja gradbeništva Review of construction industry development

	Število podjetij in drugih organizacij <i>Number of enterprises and other organisations</i>	Zaposlene osebe ¹⁾ <i>Persons in paid employment¹⁾</i>	Verižni indeks opravljenih ur <i>Chain index of hours done</i>	Vrednost opravljenih del ²⁾ <i>Value of construction put in place²⁾</i>		
				skupaj <i>total</i>	visoka gradnja ³⁾ <i>buildings³⁾</i>	nizka gradnja ³⁾ <i>civil engineering³⁾</i>
1970	109	44110	109,0	0,5	0,4	0,1
1971	113	46595	96,0	0,6	0,5	0,1
1972	118	47420	96,3	0,7	0,5	0,2
1973	119	47604	103,9	0,8	0,6	0,2
1974	135	50740	110,1	1,2	1,0	0,2
1975	252	57288	108,9	1,7	1,3	0,4
1976	352	70470	96,9	1,9	1,5	0,4
1977	348	74676	103,6	2,2	1,7	0,5
1978	372	74799	105,3	2,9	2,2	0,7
1979	384	76471	106,0	4,0	2,8	1,2
1980	389	76261	96,1	5,3	3,5	1,8
1981	388	73089	89,9	6,3	4,7	1,6
1982	369	69936	87,9	6,9	5,0	1,9
1983	354	67309	95,7	7,4	5,6	1,8
1984	348	67761	101,6	12,4	9,1	3,3
1985	348	68813	97,1	22,5	16,2	6,3
1986	342	66772	101,0	50,1	37,5	12,6
1987	330	65610	99,4	108,6	78,2	30,4
1988	308	63270	102,9	330,6	221,5	109,1
1989	294	62163	110,5	3656,0	2588,5	1067,5
1990	456	57508	85,4	20969,1	13687,0	7282,1
1991	734	48314	74,3	34420,3	21340,3	13080,0
1992	1080	38618	88,7	90352,1	59783,9	30568,2
1993	1532	31722	81,8	108499,9	69815,1	38684,8
1994	1655	31946	99,9	142363,1	88723,0	53640,1
1995	1857	34121	100,9	195995,9	132354,3	63641,6
1996	2013	34826	97,5	263183,7	162900,8	100282,9
1997	2180	36475	94,8	306921,8	199143,7	107778,1
1998	2306	36340	113,8	361529,5	246968,6	114560,9
1999	2483	39753	111,9	421879,3	280420,2	141459,1
2000	2608	40841	97,3	452873,8	298335,7	154538,1

1) Letno povprečje.
Annual average.

2) Tekoče cene.
Current prices.

3) Po Klasifikaciji gradbenih objektov (CC).
According to the Classification of Type of Construction (CC).

4) Do leta 1990 dinarji.
Until 1990 in dinars.

21.2 Vrednost opravljenih gradbenih del - tekoče cene Value of construction put in place - current prices

mio SIT

	1991	1995	1996	1997	1998	1999	2000	
SKUPAJ	34420	195996	263184	306922	361530	421879	452874	TOTAL
Investitor								Investor
pravna oseba	22972	116681	172761	194506	209058	263279	285899	<i>legal person</i>
fizična oseba	11448	79315	90423	112416	152472	158600	166975	<i>natural person</i>

21.3 Vrednost opravljenih gradbenih del po vrstah in kategorijah objektov - investitor je pravna oseba
Value of construction put in place by type of structure - investor is a legal personmio SIT¹⁾

	1991	1995	1996	1997	1998	1999	2000	
SKUPAJ	22972	116681	172761	194506	209058	263279	285899	TOTAL
Objekti visoke gradnje	9892	53039	72478	86728	98277	122948	134035	Buildings
Stanovanjske stavbe	2424	8699	13424	14006	15463	20002	26696	<i>Residential buildings</i>
Enostanovanjske stavbe	446	1106	3100	2811	608	2839	2008	<i>One-dwelling buildings</i>
Dvo- in večstanovanjske stavbe	1752	7040	8830	8696	11722	15913	22503	<i>Two- and more dwelling buildings</i>
Skupinske stanovanjske stavbe	226	553	1494	2499	3133	1251	2185	<i>Collective accommodation buildings</i>
Nestanovanjske stavbe	7469	44340	59054	72722	82814	102946	107339	<i>Non-residential buildings</i>
Hoteli in podobne stavbe	605	4662	6709	7347	3952	6803	5941	<i>Hotels and similar building</i>
Poslovne stavbe	1105	6998	9156	7232	16586	18670	20815	<i>Office buildings</i>
Stavbe za trgovino na debelo in drobno ter za storitve	695	7655	9398	11016	16850	24785	25257	<i>Wholesale and retail trade buildings</i>
Stavbe za promet in komunikacije	388	2574	3864	6158	8405	4863	4528	<i>Traffic and communication buildings</i>
Industrijske stavbe in skladišča	1479	6254	9893	17102	17213	22240	22246	<i>Industrial buildings and warehouses</i>
Stavbe za razvedrilo ali izobraževanje, bolnišnično ali zavodsko oskrbo	1688	9321	12440	16081	15186	22319	24348	<i>Public entertainment, education, hospital or institutional care buildings</i>
Druge nestanovanjske stavbe	1509	6876	7594	7786	4622	3266	4203	<i>Other non-residential buildings</i>
Objekti nizke gradnje	13080	63642	100283	107778	110781	140331	151863	Civil engineering works
Objekti prometne infrastrukture	9535	47276	78767	77861	74417	102769	112669	<i>Transport infrastructure</i>
Avtoceste, ceste in ulice	5836	32750	55044	54184	52606	69910	72082	<i>Highways, streets and roads</i>
Železnice	858	4399	6379	5671	6744	12561	18600	<i>Railways</i>
Letališke steze	67	972	3214	870	52	543	132	<i>Airfield runways</i>
Mostovi, dvignjene avtoceste, predori in podhodi	1840	6839	10612	12832	9725	14230	17214	<i>Bridges, elevated highways, tunnels and subways</i>
Pristanišča, vodne poti, jezovi in drugi hidrotehnični objekti	934	2316	3518	4304	5290	5524	4641	<i>Harbours, waterways, dams and other waterworks</i>
Cevovodi, komunikacijski in električni vodi	2433	13071	17484	24758	29391	24321	28060	<i>Pipelines, communication and electricity lines</i>
Daljninski cevovodi, komunikacijski in električni vodi	1117	4872	7539	13187	7094	9314	7621	<i>Long-distance pipelines, communication and electricity lines</i>
Lokalni cevovodi in kabli	1316	8199	9945	11571	22297	15007	20439	<i>Local pipelines and cables</i>
Kompleksni industrijski objekti	562	1398	1366	941	3309	7412	5305	<i>Complex constructions on industrial sites</i>
Kompleksni industrijski objekti	562	1398	1366	941	3309	7412	5305	<i>Complex constructions on industrial sites</i>
Drugi objekti nizke gradnje	549	1897	2666	4218	3664	5830	5829	<i>Other civil engineering works</i>
Objekti za šport in rekreacijo	101	1017	804	453	820	1841	1888	<i>Sport and recreation constructions</i>
Drugi objekti nizke gradnje, ki niso uvrščeni drugje	448	880	1862	3765	2844	3988	3940	<i>Other civil engineering works not elsewhere classified</i>

1) Tekoče cene.
Current prices.

21.4 Vrednost opravljenih gradbenih del po področjih dejavnosti izvajalca in vrstah objektov, 2000¹⁾²⁾
Value of construction put in place by the contractor's activity and by type of structure, 2000¹⁾²⁾

mio SIT

	Skupaj <i>Total</i>	Stano- vanjske stavbe <i>Residential buildings</i>	Nestano- vanjske stavbe <i>Non- residential buildings</i>	Objekti prometne infrastruk- ture <i>Transport infrastruc- ture</i>	Cevovodi komunika- cijski in električni vodi <i>Pipelines, communi- cation and electricity lines</i>	Kompleksni industrijski objekti <i>Complex construc- tion on industrial sites</i>	Drugi objekti nizke gradnje <i>Other civil engineering works</i>	
SKUPAJ	299825	35738	109549	114949	28279	5305	6005	TOTAL
A Kmetijstvo, lov, gozdarstvo	408	-	130	166	73	-	39	<i>A Agriculture, hunting and forestry</i>
C Rudarstvo	17	-	17	-	-	-	-	<i>C Mining and quarrying</i>
D Predelovalne dejavnosti	7598	1726	5402	360	66	44	-	<i>D Manufacturing</i>
E Oskrba z elektriko, plinom, vodo	6817	17	167	503	6028	14	88	<i>E Electricity, gas and water supply</i>
F Gradbeništvo	268482	31626	95570	111976	18539	5243	5528	<i>F Construction</i>
G Trgovina; popravila motornih vozil	602	21	445	-	92	-	44	<i>G Wholesale, retail; certain repair</i>
I Promet, skladiščenje, zveze	315	-	-	-	315	-	-	<i>I Transport, storage and communication</i>
K Nepremičnine, najem, poslovne storitve	14783	2209	7676	1695	2934	4	265	<i>K Real estate, renting& business activities</i>
Nerazvrščeno	803	139	142	249	232	-	41	<i>Not classified</i>

1) Po Klasifikaciji gradbenih objektov (CC).
 According to the Classification of Type of Construction (CC).

2) Tekoče cene.
 Current prices.

21.5 Dokončane nove stavbe¹⁾
New buildings completed¹⁾

	Merska enota	1990	1995	1996	1997	1998	1999	2000	Unit	
SKUPAJ	število	6264	6519	7428	7223	7593	5834	5462	number	TOTAL
	1000 m²	1829	1498	1657	1833	2275	1910	1842	1000 m²	
	1000 m³	5898	4558	5202	5821	7873	7018	6508	1000 m³	
Stanovanjske stavbe	število	4676	4796	5394	5186	5167	4332	4151	number	Residential buildings
	1000 m ²	1216	1060	1113	1141	1213	998	1022	1000 m ²	
	1000 m ³	3503	3012	3203	3220	3513	2896	2938	1000 m ³	
Hoteli in podobne stavbe	število	80	85	133	112	153	117	66	number	Hotels and similar buildings
	1000 m ²	38	17	32	25	75	37	49	1000 m ²	
	1000 m ³	130	53	113	79	240	112	154	1000 m ³	
Poslovne stavbe	število	29 ²⁾	22 ²⁾	19 ²⁾	29 ²⁾	274	178	253	number	Office buildings
	1000 m ²	38 ²⁾	48 ²⁾	81 ²⁾	77 ²⁾	147	108	82	1000 m ²	
	1000 m ³	128 ²⁾	151 ²⁾	280 ²⁾	241 ²⁾	536	390	272	1000 m ³	
Stavbe za trgovino na debelo in drobno ter za storitve	število	159	201	227	207	265	203	229	number	Wholesale and retail trade buildings
	1000 m ²	99	74	112	166	214	239	268	1000 m ²	
	1000 m ³	380	287	458	690	956	1083	1238	1000 m ³	
Stavbe za promet in komunikacije	število	243	182	255	225	210	95	238	number	Traffic and communication buildings
	1000 m ²	47	15	34	53	43	49	35	1000 m ²	
	1000 m ³	166	51	154	190	147	329	109	1000 m ³	
Industrijske stavbe in skladišča	število	571	318	431	455	618	418	228	number	Industrial buildings and warehouses
	1000 m ²	264	76	114	140	298	269	236	1000 m ²	
	1000 m ³	1123	287	426	537	1395	1352	1236	1000 m ³	
Stavbe za razvedrilo ali izobraževanje, bolnišnično ali zavodsko oskrbo	število	47	30	37	55	77	68	66	number	Public entertainment, education, hospital or institutional care buildings
	1000 m ²	49	58	42	90	102	105	117	1000 m ²	
	1000 m ³	190	228	171	396	481	525	444	1000 m ³	
Druge nestanovanjske stavbe	število	459	885	932	954	829	423	231	number	Other non-residential buildings
	1000 m ²	79	150	130	141	183	103	33	1000 m ²	
	1000 m ³	278	488	397	468	606	331	117	1000 m ³	

1) Upoštevani so objekti, pridobljeni z novogradnjo in povečavo.
 Including projects acquired by new construction and extension.

2) Investitor je pravna oseba.
 Investor is a legal person.

21.6 Dokončana stanovanja
Dwellings completed

	Število Number						Koristna površina stanovanj (1000 m ²) Useful floor area (1000 m ²)					
	skupaj total	enosobna 1 room	dvosobna 2 rooms	trisosbna 3 rooms	štirisobna 4 rooms	pet- in večsobna 5 rooms or more	skupaj total	enosobna 1 room	dvosobna 2 rooms	trisosbna 3 rooms	štirisobna 4 rooms	pet- in večsobna 5 rooms or more
Skupaj Total												
1990	7759	961	1572	2053	1986	1187	721	38	93	178	231	181
1995	5715	508	771	1257	1616	1563	603	19	47	111	187	238
1996	6228	565	788	1565	1526	1784	658	21	49	139	173	276
1997	6085	504	916	1806	1405	1454	641	20	59	160	165	237
1998	6518	565	964	1348	1803	1838	692	22	54	111	190	315
1999	5142	256	601	1075	1483	1727	591	8	36	90	156	301
2000	6460	624	950	1209	1512	2165	730	21	56	103	166	384
Investitor je pravna oseba Investor is a legal person												
1990	2246	705	934	514	91	2	130	28	54	37	11	0
1995	661	217	221	154	40	29	42	9	13	12	5	4
1996	760	221	263	165	71	40	52	9	15	14	8	6
1997	757	234	268	179	71	5	47	9	16	13	8	1
1998	1228	380	380	390	58	20	76	15	20	31	6	4
1999	569	176	212	141	32	8	35	6	13	13	3	1
2000	1577	534	560	328	124	31	98	18	32	28	15	5
Investitor je fizična oseba Investor is a natural person												
1990	5513	256	638	1539	1895	1185	591	10	39	141	220	181
1995	5054	291	550	1103	1576	1534	561	10	34	100	183	234
1996	5468	344	525	1400	1455	1744	607	12	34	126	165	270
1997	5328	270	648	1627	1334	1449	594	11	43	147	157	236
1998	5290	185	584	958	1745	1818	616	6	34	80	185	311
1999	4573	80	389	934	1451	1719	555	3	23	77	153	300
2000	4883	90	390	881	1388	2134	632	3	24	75	151	379

21.7 Stanovanja v gradnji ob koncu leta
Dwellings under construction at the end of the year

	Skupaj Total		Investitor Type of investor			
			pravna oseba legal person		fizična oseba natural person	
	število number	koristna površina useful floor area 1000 m ²	število number	koristna površina useful floor area 1000 m ²	število number	koristna površina useful floor area 1000 m ²
1990	28042	3084	1871	115	26171	2969
1995	17046	1989	645	47	16401	1942
1996	15664	1851	755	52	14909	1799
1997	14722	1761	1200	88	13522	1673
1998	13936	1762	938	70	12998	1692
1999	15924	2026	2240	203	13681	1822
2000	14363	1850	1904	176	12459	1674

21.8 Stanovanjski sklad, stanje 31. 12. 2000 Dwelling stock, 31. 12. 2000

	Merska enota	Skupaj Total	Mestna naselja Urban areas	Druga naselja Other areas	Unit	
Stanovanja	število	712372	371660	340712	number	Dwellings
Površina stanovanj	1000 m ²	51053	24546	26507	1000 m ²	Floor area of dwellings
Povprečna površina stanovanja	m ²	71,7	66,0	77,8	m ²	Average floor area of a dwelling
Povprečna površina stanovanja na osebo	m ²	25,7	m ²	Average floor area per person
Povprečno število oseb v stanovanju	število	2,8	number	Average number of persons in a dwelling

21.9 Stanovanjski sklad, stanovanja po številu sob in po opremljenosti, stanje 31. 12. 2000 Dwelling stock, dwellings by number of rooms and equipment of, 31. 12. 2000

	Stanovanja po številu sob Dwellings by number of rooms						Opremljenost stanovanj Equipment of dwellings				kopalnica bathroom	
	skupaj ¹⁾ total ¹⁾	enosobna 1 room	dvosobna 2 rooms	trisosobna 3 rooms	štirisobna 4 rooms	pet- in večsobna 5 or more rooms	napeljave installations					
							centralno ogrevanje central heating	vodovod water supply system	električni tok electricity			
SKUPAJ	712372	110061	227982	205870	102610	65688	465830	695447	709365	626792	TOTAL	
Mestna naselja	371660	71371	128627	102965	42996	25343	272434	370704	371486	349214	Urban areas	

1) Pod skupaj je vključeno tudi število stanovanj z neznanim številom sob.
The total also includes the number of dwellings where the number of rooms is unknown.

21.10 Dokončane stanovanjske stavbe po številu stanovanj in gradbeni velikosti, 2000¹⁾²⁾ Completed residential buildings by number of dwellings and buildings' floor area, 2000¹⁾²⁾

	Stavbe po številu stanovanj Buildings by number of dwellings						Gradbena velikost stavb Buildings' floor area 1000 m ²	Dokončana stanovanja v stavbah Dwellings completed in buildings		
	skupaj total	1-2	3-10	11-20	21-50	51-100		število number	koristna površina useful floor area 1000 m ²	
SKUPAJ	4151	4047	27	33	35	9	1022	5760	666	TOTAL
Pritlične	2700	2696	4	-	-	-	586	2958	373	Groundfloor buildings
1-nadstropne	1251	1217	13	19	2	-	283	1602	202	1 storey buildings
2-nadstropne	174	131	8	6	25	4	55	443	42	2 storey buildings
3-nadstropne	15	3	2	7	3	-	12	158	9	3 storey buildings
4-nadstropne	9	-	-	1	3	5	60	526	34	4 storey buildings
5-nadstropne	2	-	-	-	2	-	26	73	6	5 storey buildings

1) Po Klasifikaciji gradbenih objektov (CC).
According to the Classification of Type of Construction (CC).
2) Stanovanjske stavbe, pridobljene z novogradnjo ali s povečavo.
Residential buildings acquired by new construction and extension.

21.11 Dokončane stanovanjske stavbe po nadstropjih, pretežno uporabljenem gradbenem materialu in napeljavah centralnega ogrevanja ter plina, 2000¹⁾²⁾
Completed residential buildings by storeys, material, and central heating and gas installation, 2000¹⁾²⁾

	Skupaj Total	Stavbe po številu nadstropij Number of buildings by storeys						
		prillične groundfloor buildings	1-nadstropne 1 storey buildings	2-nadstropne 2 storey buildings	3-nadstropne 3 storey buildings	4-nadstropne 4 storey buildings	5-nadstropne 5 storey buildings	
Investitor je pravna oseba Investor is a legal person								
STAVBE SKUPAJ								TOTAL BUILDINGS
število	93	7	27	38	10	9	2	number
površina (m ²)	136718	2331	14953	22650	10291	60358	26135	floor area of buildings (m ²)
prostornina (m ³)	382805	6347	40307	58763	26898	167461	83029	volume of buildings (m ³)
Material:								Material:
opeka								bricks
število	93	7	27	38	10	9	2	number
površina (m ²)	136718	2331	14953	22650	10291	60358	26135	floor area of buildings (m ²)
prostornina (m ³)	382805	6347	40307	58763	26898	167461	83029	volume of buildings (m ³)
Stavbe z napeljavami:								Buildings with:
centralnega ogrevanja								central heating
število	90	7	24	38	10	9	2	number
površina (m ²)	133092	2331	11327	22650	10291	60358	26135	floor area of buildings (m ²)
prostornina (m ³)	372924	6347	30426	58763	26898	167461	83029	volume of buildings (m ³)
plina								gas
število	68	3	20	33	4	6	2	number
površina (m ²)	115632	815	10595	21120	6927	50040	26135	floor area of buildings (m ²)
prostornina (m ³)	326987	2094	28396	54778	18398	140292	83029	volume of buildings (m ³)
Investitor je fizična oseba Investor is a natural person								
STAVBE SKUPAJ								TOTAL BUILDINGS
število	4058	2693	1224	136	5	-	-	number
površina (m ²)	885079	582570	268455	32454	1600	-	-	floor area of buildings (m ²)
prostornina (m ³)	2554701	1644446	808073	96658	5524	-	-	volume of buildings (m ³)
Material								Material:
opeka								bricks
število	4052	2688	1223	136	5	-	-	number
površina (m ²)	884344	582099	268191	32454	1600	-	-	floor area of buildings (m ²)
prostornina (m ³)	2552887	1643292	807413	96658	5524	-	-	volume of buildings (m ³)
beton								concrete products
število	1	-	1	-	-	-	-	number
površina (m ²)	264	-	264	-	-	-	-	floor area of buildings (m ²)
prostornina (m ³)	660	-	660	-	-	-	-	volume of buildings (m ³)
les								wood
število	4	4	-	-	-	-	-	number
površina (m ²)	377	377	-	-	-	-	-	floor area of buildings (m ²)
prostornina (m ³)	902	902	-	-	-	-	-	volume of buildings (m ³)
drugo								other
število	1	1	-	-	-	-	-	number
površina (m ²)	94	94	-	-	-	-	-	floor area of buildings (m ²)
prostornina (m ³)	252	252	-	-	-	-	-	volume of buildings (m ³)
Stavbe z napeljavami:								Buildings with:
centralnega ogrevanja								central heating
število	4055	2690	1224	136	5	-	-	number
površina (m ²)	884891	582382	268455	32454	1600	-	-	floor area of buildings (m ²)
prostornina (m ³)	2553999	1643744	808073	96658	5524	-	-	volume of buildings (m ³)
plina								gas
število	9	-	8	-	1	-	-	number
površina (m ²)	2583	-	2158	-	425	-	-	floor area of buildings (m ²)
prostornina (m ³)	6786	-	5674	-	1112	-	-	volume of buildings (m ³)

- 1) Po Klasifikaciji gradbenih objektov (CC).
According to the Classification of Type of Construction (CC).
- 2) Stanovanjske stavbe, pridobljene z novogradnjo ali s povečavo.
Residential buildings acquired by new construction and extension.

21.12 Poraba gradbenega in pogonskega materiala v gradbeništvu, 1990-2000
Consumption of building and propulsion material in construction, 1990-2000

	Merska enota	Količina Quantity							Unit	
		1990	1995	1996	1997	1998	1999	2000		
Elementi za zidanje										
Masonry units										
Polna opeka	1000 kosov NF ¹⁾	7716	1860	2651	1856	4202	3206	2174	1000 SBS units ¹⁾	Solid clay bricks
Votla opeka	1000 kosov NF	21586	10289	11497	11464	12810	12879	14408	1000 SBS units	Hollow clay bricks
Polna fasadna opeka	1000 kosov NF	3122	822	1295	1199	1762	2312	1670	1000 SBS units	Solid facing bricks
Votli opečni bloki	1000 kosov NF	16638	6411	7615	6616	10480	11136	11329	1000 SBS units	Hollow clay blocks
Fasadni bloki	1000 kosov NF	199	552	294	804	1024	961	1488	1000 SBS units	Facing blocks
Betonski zidaki in bloki	1000 kosov NF	9755	2371	7251	2357	4454	5138	7688	1000 SBS units	Concrete bricks and blocks
Zidaki in bloki iz drugih materialov	1000 kosov NF	23973	3257	11735	6398	5809	5310	5985	1000 SBS units	Other bricks and blocks
Elementi za strome in oboke										
Deck and arch units										
Monta in drugi votlaki za strome	1000 kosov NF	1426	1022	2716	637	2870	5388	1541	1000 SBS units	Monta and other floor hollow blocks
Polmontažne in montažne gredice	1000 m	31	17	48	425	157	139	304	1000 m	Semi-prefabricated and prefabricated beam units
Montažni elementi in montažne konstrukcije										
Prefabricated structural components and buildings										
Lahke gradbene plošče za zunanje stene	m ²	50380	104575	36671	35524	96459	149869	216816	m ²	Light boards for external walls
Plošče za oblaganje sten	m ²	27475	31663	22401	19537	28268	41460	40418	m ²	Facing wall boards
Lahke plošče za predelne stene	m ²	43490	8214	4080	5587	16385	32915	33983	m ²	Lightweight partition wall boards
Lahke plošče za strome	m ²	33906	7500	14771	21752	110203	49611	88164	m ²	Lightweight deck boards
Lahke gradbene plošče za izolacijo	m ²	584252	345369	306576	411439	410409	564550	541986	m ²	Lightweight building insulation boards
Mavčne plošče, vseh vrst	m ²	93973	250623	288988	493022	1030970	958538	1269687	m ²	Plaster boards, of all types
Zidni elementi - paneli	m ²	68810	13000	13294	14496	37755	26737	4245	m ²	Wall units - panels
Jeklene konstrukcije za mostove	t	-	300	34	10	53	81	351	t	Steel bridge structures
Druge jeklene konstrukcije	t	1006	268	284	1044	4778	4561	5291	t	Other steel structures
Lesene konstrukcije	m ³	6032	1893	5068	4019	6685	8595	20634	m ³	Timber structures
Druge gradbene konstrukcije za visoke gradnje	t	5852	31818	36212	1682	4257	30986	18436	t	Other building structures
Druge gradbene konstrukcije za nizke gradnje	t	7738	7634	6447	9875	14285	18465	11385	t	Other civil engineering structures
Veživa, malte in sveži betoni										
Binders, mortars and ready-to-pour concretes										
Negašeno apno	t	26	2728	36	2219	3049	980	2464	t	Quick lime
Hidrirano apno	t	23642	12754	12387	11356	10973	13961	10368	t	Hydraulic lime
Mavec	t	2746	42	28	43	777	96	49	t	Plaster
Portland cement	t	274446	223208	242774	221710	272678	291981	330580	t	Portland cement
Druge vrste cementa	t	63800	27071	39942	24982	49778	56021	50037	t	Other types of cement
Plastična veziva	t	1854	3668	2397	1690	3801	3609	3155	t	Plastic binders
Cementne malte	m ³	4329	5121	11605	3207	13285	14870	13338	m ³	Cement mortars
Sveži betoni	m ³	337640	486822	681693	355397	469619	563387	595502	m ³	Ready-to-pour concretes
Kameni agregati in obdelan kamen										
Stone aggregates and worked stone										
Agregati za beton	m ³	1089482	678379	575961	690409	637095	632975	563499	m ³	Concrete aggregates
Gramoz	m ³	2405223	3105859	3119080	2694814	2905454	3130323	2798527	m ³	Gravel
Pesek	m ³	1088711	1317582	1226653	1713377	1816574	2055107	2146452	m ³	Sand
Teraco granulati	t	4234	255	11848	7563	367	681	1127	t	Terrazzo granulates
Obdelani elementi iz kamna	m ³	22526	11296	52371	29099	22368	55957	58602	m ³	Worked stone products
Lomljen tehnični kamen	m ³	325274	143229	320575	479637	386387	602161	308650	m ³	Broken technical stone
Tolčen kamen in drobir	m ³	594538	692407	1320481	449872	647825	536400	415941	m ³	Crushed stone and chippings
Armatura za beton, jekleni profili in material za pritrjevanje										
Reinforcing steel, steel shapes and fixing material										
Betonsko jeklo	t	50275	30872	36778	33382	38507	51062	49350	t	Reinforcing bars
Drugi elementi za armirani beton	t	19818	31530	24403	15826	19118	20926	38651	t	Other reinforcing products, of steel
Črna in pocinkana žica	t	1166	593	575	831	1412	1699	1858	t	Wire, black and zinc coated
Jekleni profili	t	19725	7522	6002	6676	8800	10007	8613	t	Steel shapes
Žblji	t	1268	443	419	372	404	467	461	t	Nails

21.12 Poraba gradbenega in pogonskega materiala v gradbeništvu, 1990-2000 (nadaljevanje)
Consumption of building and propulsion material in construction, 1990-2000 (continued)

	Merska enota	Količina Quantity							Unit	
		1990	1995	1996	1997	1998	1999	2000		
Gradbeni les										
Building timber										
Les iglavcev	m ³	65673	34366	36841	37189	76403	53246	55863	m ³	Coniferous wood, sawn
Obločina iglavcev	m ³	20004	2020	1246	2574	4470	13702	14221	m ³	Coniferous wood, round
Les listavcev	m ³	8564	8438	2778	2784	3123	3690	3107	m ³	Non-coniferous wood, sawn
Obločina listavcev	m ³	15337	817	926	870	605	564	771	m ³	Non-coniferous wood, round
Pragi, vseh vrst	kos	6860	38403	40186	34252	46571	51665	125671	unit	Sleepers, of all types
Opazi	m ³	13412	9923	15528	9104	15645	15300	13307	m ³	Forms
Jamski les	m ³	3158	2510	2760	2244	1516	2406	7142	m ³	Pit props
Materiali za izolacijo in premazi										
Insulating materials and coatings										
Strešna lepenka vseh vrst	rola	86494	34739	55385	44579	53521	50182	48259	roll	Asphalt-impregnated paper, of all types
Bitumen in bitumenski izdelki	t	50812	116316	124592	93908	204291	160208	126849	t	Bitumen and bitumen products
Drugi izolacijski materiali	t	2172	4422	9090	5943	4200	8369	6237	t	Other insulating materials
Barve, laki, emalji in razredčila	t	1490	1512	1551	1502	1854	1558	1700	t	Paints, varnishes, enamels and diluents
Strešne kritine										
Roofing materials										
Azbestnocementna kritina, ravni in valoviti elementi	m ²	193970	59608	40250	30133	30759	35703	29239	m ²	Asbestos-cement roofing units, flat and corrugated
Strešniki vseh vrst	1000 kosov	3643	1605	1843	1519	2909	3099	5668	1000 units	Roofing tiles, of all types
Drugi materiali za kritje streh	m ²	45733	18210	61479	67234	122009	112854	105508	m ²	Other roofing materials
Materiali za pode in oblaganje zidov										
Floor and wall coatings										
PVC in drugi plastični podi	t	1530	3634	1728	110	3288	5970	7288	t	Floor coverings, of PVC and other plastics
Keramične ploščice za stene, tla in fasade	m ²	191638	138555	223891	128401	281511	262656	198669	m ²	Floor, wall and facade tiles, of ceramics
Kamnite obložne plošče	m ²	16088	30832	13876	24954	16964	10649	8240	m ²	Facing boards, of stone
Ploščice iz mletega kamna	m ²	20078	13324	23517	16300	27604	29024	26122	m ²	Tiles, of stone chippings
Teraco ploščice	m ²	17540	92530	64449	72256	28479	101680	101353	m ²	Terrazzo floor tiles
Vezane, panelne in druge plošče na osnovi lesa	m ²	105298	89371	64816	70973	145453	118856	69651	m ²	Plywood, panel and other boards, based on wood
Bukov, hrastov in druge vrste klasičnega parketa	m ²	38544	11839	22222	21713	31028	34656	38112	m ²	Parquet woodblocks, beech, oak and other types of wood
Lamelni parket	m ²	26047	17404	29548	11999	25936	31642	28603	m ²	Parquet woodpanels
Ladijski pod, lesene stenske in stropne obloge	m ²	66255	19807	24711	18804	46143	33737	49340	m ²	Strep flooring and other floor, ceiling and wall coverings, of wood
Stenske plošče iz plastičnih mas	m ²	5490	8067*	3818	8535	2548	18981	40455	m ²	Wall coverings, of plastics
Tapete vseh vrst	m ²	29886	11285	30026	20338	2611	2063	1264	m ²	Wallpapers, of all types
Materiali za napeljavo vode, kanalizacije, ogrevanja, prezračevanja in sanitarnih naprav										
Materials for water installation, sewage, heating, ventilation and sanitary equipment										
Brezšivne cevi	t	3056	768	852	586	1468	599	611	t	Seamless pipes
Šivne cevi	t	3307	1145	1410	980	1403	1365	1404	t	Non-seamless pipes
Litoželezne cevi in fazonski deli	t	1953	1534	1687	1246	1269	1576	1450	t	Pipes and fittings, of cast iron
Plastične cevi	t	1558	1369	6703	1725	2933	2442	2218	t	Pipes, of plastics
Svinčene cevi	t	201	36	5	11	52	29	360	t	Pipes, of lead
Keramične kanalizacijske cevi	t	63	22	26	25	28	215	28	t	Sewer pipes, of ceramics
Fitingi in prirobnice	t	1676	622	566	504	682	473	417	t	Fittings and flanges
Azbestnocementne cevi	t	4157	1929	2218	2148	299	107	1255	t	Pipes, of asbestos-cement
Betonske cevi	t	38497	32403	44837	31359	37669	41858	37727	t	Pipes, of concrete
Sanitarna keramika	t	162	125	288	200	291	160	189	t	Sanitary ceramic products
Sanitarna oprema iz pločevine in litega železa	t	179	22	59	25	58	63	24	t	Sanitary equipment, of metal sheet and cast iron
Sanitarna oprema iz plastičnih mas	t	417	7	8	6	18	38	27	t	Sanitary equipment, of plastics
Druga keramika v gradbeništvu	t	54	1	...	15	69	22	17	t	Other ceramic products in building
Kotli za centralno ogrevanje	kos	381	285	683	357	2399	1795	1458	unit	Boilers
Radiatorji vseh vrst	m ²	320022	94400	106268	95568	114710	93471	30195	m ²	Radiators, of all types

21.12 Poraba gradbenega in pogonskega materiala v gradbeništvu, 1990-2000 (nadaljevanje)
Consumption of building and propulsion material in construction, 1990-2000 (continued)

	Merska enota	Količina Quantity							Unit	
		1990	1995	1996	1997	1998	1999	2000		
Materiali za instalacijo električnega toka										
Materials for electricity installation										
Vrvi in žice iz bakra	kg	101932	10602	78662	24227	67580	33800	156397	kg	Ropes and wires, of copper
Žice iz aluminija in zlitin	kg	52138	53295	63221	37367	48617	46576	59018	kg	Wires, of aluminium and aluminium alloys
Vrvi iz aluminija in aluminij-feruma	kg	107558	89265	165664	86249	131595	95854	33375	kg	Ropes, of aluminium and aluminium-ferum
Izolirani prevodniki	t	254	103	183	317	873	177	158	t	Insulated conductors
Kabli vseh vrst	t	3414	4801	6570	6157	7347	7928	4589	t	Cables, of all types
Elektroizolatorji vseh vrst	t	154	55	61	175	240	258	142	t	Electroinsulators, of all types
Drugi materiali in elementi za vgrajevanje										
Other building materials and components										
Železniške tračnice in pribor	t	605	2402	2063	3733	5991	5010	6740	t	Rails and appliances
Črna pločevina	t	4429	1372	1680	1560	1613	1439	1285	t	Sheet-metal, annealed
Pocinkana in cinkova pločevina	t	1032	943	1229	1034	1631	1777	1754	t	Sheet-metal, zinc coated and of zinc
Pločevina iz aluminija	t	324	226	338	136	215	156	134	t	Sheet-metal, of aluminium
Termoizolacijsko steklo	1000 m ²	2	-	66	13	69	12	5	1000 m ²	Thermoinsulating glass
Druge vrste ravnega stekla	1000 m ²	245	147	129	23	52	52	28	1000 m ²	Other types of plane glass
Konstrukcije iz barvastih kovin	t	73	17	15	10	93	102	47	t	Structures, of colored metals
Gradbeni kovinski elementi	t	204	81	51	439	599	464	104	t	Metal building components
Lesena vrata in okna	kos	16063	7998	9715	6799	19253	14027	10485	unit	Doors and windows, of wood
Lesene predelne stene	m ²	488	300	1124	437	426	2812	3928	m ²	Partition walls, of wood
Pogonski materiali										
Propulsion materials										
Električna energija	MWh	118951	79415	78275	70162	111633	90001	96763	MWh	Electricity
Premog vseh vrst	t	3545	1722	1954	1758	746	531	314	t	Coal, of all types
Bencin vseh vrst	t	17973	3370	3559	3718	4921	4220	4330	t	Gasoline, of all types
Plinsko olje	t	38471	25802	27483	25731	30375	24594	34156	t	Gas oil
Kurilno olje	t	...	10869	10487	14180	12848	12898	10916	t	Fuel oil
Zemeljski plin	1000 m ³	...	10611	15208	14609	4230	7188	6881	1000 m ³	Natural gas
Utekočinjeni plin	t	...	225	298	278	361	358	350	t	Liquefied petroleum gas
Toplota	GJ	...	13124	13127	7567	13102	19271	22141	GJ	Heat

1) Dimenzije zidakov in drugih elementov so preračunane na velikost standardnega zidak: 1 kos NF (normalnega formata): 1950 cm³ = 25 cm * 12 cm * 6,5 cm.
Shapes of bricks and other products are converted into standard brick size unit: 1 SBS (standard brick size) unit: 1950 cm³ = 25 cm * 12 cm * 6,5 cm.

21.13 Vrednost porabljenega gradbenega in pogonskega materiala
Value of building and propulsion material consumed

mio SIT¹⁾²⁾

	1990	1995	1996	1997	1998	1999	2000	
SKUPAJ	5097	50095	62488	50727	66842	74638	77054	TOTAL
Elementi za zidanje	219	692	1376	910	1399	1446	1794	Masonry units
Elementi za stropne in oboke	4	73	115	98	196	189	228	Deck and arch units
Montažni elementi in montažne konstrukcije	121	1046	1302	1160	3151	4805	4164	Prefabricated structural components and buildings
Veziva, malte in sveži betoni	599	6300	9206	6249	9115	10572	11613	Binders, mortars and ready-to-pour concretes
Kameni agregati in obdelan kamen	459	5834	7872	7337	9013	9811	9257	Stone aggregates and worked stone
Armatura za beton, jekleni profili in material za pritrdjevanje	517	4377	4085	3930	4592	5659	6092	Reinforcing steel, steel shapes and fixing material
Gradbeni les	284	1374	1443	1386	2736	2561	3134	Building timber
Materiali za izolacijo in premazi	324	2414	2751	3381	4276	4808	4921	Insulating materials and coatings
Strešne kritine	40	158	364	241	483	562	496	Roofing materials
Materiali za pode in oblaganje zidov	84	840	1008	900	1220	1228	1106	Floor and wall coatings
Materiali za instalacijo vode, kanalizacijo, ogrevanje, prezračevanje in sanitarne naprave	476	2332	2964	2676	4498	4647	4940	Materials for water installation, sewage, heating, ventilation and sanitary equipment
Materiali za instalacijo električnega toka	242	2449	3661	3511	4358	4321	3744	Materials for electricity installation
Drugi materiali in elementi za vgrajevanje	1154	16302	21643	13922	15496	17922	17638	Other building materials and components
Pogonski materiali	574	5904	4698	5026	6307	6107	7926	Propulsion materials

1) Podatki za leto 1990 v dinarjih.
Data for 1990 in dinars.

2) Tekoče cene.
Current prices.

21.14.1 Vrednost opravljenih gradbenih del v tujini in povprečno število delavcev v tujini
Value of construction put in place abroad and average number of workers abroad

	Vrednost pogodb Value of contracts	Vrednost opravljenih del po vrstah gradbenih objektov Value of construction put in place by type of structure			Vrednost vgrajenega materiala iz Slovenije Value of material consumed, by origin from Slovenia	Vrednost vgrajene opreme Value of equipment installed	Povprečno število delavcev v letu Average number of workers		
		skupaj total	visoka gradnja building	nizka gradnja civil engineering works			skupaj total	od tega iz Slovenije of these from Slovenia	
1995	56886	26306	18918	7388	1834	694	2999	1919	1995
1997	45175	16775	14703	2072	1622	365	1400	830	1997
1998	53692	21194	16840	4354	4195	1709	1693	697	1998
1999	48974	11668	7357	4311	831	432	767	579	1999
2000	21413	11779	9012	2767	993	321	917	750	2000
2001	24792	11101	7001	4100	1117	29	584	461	2001
SKUPAJ	24792	11101	7001	4100	1117	29	584	461	TOTAL
Razvite države	8490	5838	3376	2462	823	-	366	355	Developed countries
Avstrija	540	515	493	22	82	-	21	21	Austria
Belgija	116	109	109	-	-	-	7	7	Belgium
Finska	7	7	7	-	-	-	2	2	Finland
Francija	130	130	130	-	98	-	2	2	France
Irska	2	2	2	-	-	-	3	3	Ireland
Italija	574	544	494	50	362	-	10	8	Italy
Nemčija	4047	2421	1784	636	215	-	257	255	Germany
Nizozemska	16	16	16	-	-	-	3	3	Netherlands
Španija	325	75	75	-	-	-	23	23	Spain
Švedska	33	33	33	-	-	-	5	5	Sweden
Švica	109	96	96	-	45	-	3	1	Switzerland
Turčija	54	54	36	18	20	-	6	6	Turkey
Velika Britanija	101	101	101	-	-	-	12	12	United Kingdom
Združeni arabski emirati	2437	1736	-	1736	-	-	13	9	United Arab Emirates
Druge države	16302	5263	3625	1638	294	29	218	106	Other countries
Argentina	1	1	1	-	-	-	-	-	Argentina
Belorusija	406	-	-	-	-	-	-	-	Belarus
Bosna in Hercegovina	3642	225	141	84	-	-	14	14	Bosnia and Herzegovina
Češka republika	309	63	63	-	-	-	12	12	Czech Republic
Dominikanska republika	33	33	-	33	-	-	1	1	Dominican Republic
Etiopija	55	35	-	35	-	-	1	1	Ethiopia
Hrvaška	165	61	10	50	45	-	11	11	Croatia
Jugoslavija	3818	238	-	238	3	-	21	13	Yugoslavia
Kostarika	265	44	44	-	0	-	7	1	Costa Rica
Libija	1176	1025	50	975	3	5	19	19	Libyan Arab Jamahiriya
Mehika	1	1	1	-	-	-	1	-	Mexico
Poljska	514	175	175	-	-	-	28	2	Poland
Ruska federacija	5792	3237	3036	202	243	25	83	17	Russian federation
Slovaška	106	106	106	-	-	-	10	13	Slovakia
Ukrajina	21	21	-	21	-	-	10	1	Ukraine

1) Vrednostni podatki so izračunani po uradnem tečaju valut na zadnji dan prvega četrtletja tekočega leta.
Data on value are calculated by the current official exchange rate of the currencies at the end of the first quarter of the current year.

21.14.2 Vrednost opravljenih gradbenih del v tujini
Value of construction put in place abroad

1000 EUR¹⁾

	Vrednost pogodb <i>Value of contracts</i>	Vrednost opravljenih del po vrstah gradbenih objektov <i>Value of construction put in place by type of structure</i>			Vrednost vgrajenega materiala iz Slovenije <i>Value of material consumed, by origin from Slovenia</i>	Vrednost vgrajene opreme <i>Value of equipment installed</i>	
		skupaj <i>total</i>	visoka gradnja <i>building</i>	nizka gradnja <i>civil engineering works</i>			
1995	382144	176716	127086	49631	12323	4665	1995
1997	254534	94519	82842	11677	9140	2056	1997
1998	286933	113264	89996	23268	22420	9136	1998
1999	257161	61269	38631	22638	4362	2267	1999
2000	106106	58369	44657	13712	4918	1590	2000
2001	115140	51553	32514	19039	5187	136	2001
SKUPAJ	115140	51553	32514	19039	5187	136	TOTAL
Razvite države	39429	27110	15678	11432	3821	-	Developed countries
Avstrija	2509	2393	2291	102	383	-	Austria
Belgija	539	507	507	-	-	-	Belgium
Finska	31	31	31	-	-	-	Finland
Francija	604	604	604	-	453	-	France
Irska	9	9	9	-	-	-	Ireland
Italija	2664	2525	2295	230	1683	-	Italy
Nemčija	18794	11242	8287	2956	1001	-	Germany
Nizozemska	76	76	76	-	-	-	Netherlands
Španija	1508	346	346	-	-	-	Spain
Švedska	152	152	152	-	-	-	Sweden
Švica	508	445	445	-	207	-	Switzerland
Turčija	251	251	167	84	94	-	Turkey
Velika Britanija	468	468	468	-	-	-	United Kingdom
Združeni arabski emirati	11316	8060	-	8060	-	-	United Arab Emirates
Druge države	75711	24443	16836	7607	1365	136	Other countries
Argentina	3	3	3	-	-	-	Argentina
Belorusija	1888	-	-	-	-	-	Belarus
Bosna in Hercegovina	16912	1044	653	391	-	-	Bosnia and Herzegovina
Češka republika	1435	292	292	-	-	-	Czech Republic
Dominikanska republika	153	153	-	153	-	-	Dominican Republic
Etiopija	255	163	-	163	-	-	Ethiopia
Hrvaška	766	282	48	235	209	-	Croatia
Jugoslavija	17730	1104	-	1104	13	-	Yugoslavia
Kostarika	1231	203	203	-	-	-	Costa Rica
Libija	5460	4759	231	4527	14	22	Libyan Arab Jamahiriya
Mehika	4	4	4	-	-	-	Mexico
Poljska	2385	811	811	-	-	-	Poland
Ruska federacija	26898	15035	14098	937	1130	114	Russian federation
Slovaška	493	493	493	-	-	-	Slovakia
Ukrajina	97	97	-	97	-	-	Ukraine

1) V evrih po tekočem tečaju valut na zadnji dan prvega četrtrletja tekočega leta.
In euro by the current official exchange rate of the currencies at the end of the first quarter of the current year.

21.15 Vrednost projektantskih in inženirskih storitev in povprečno število delavcev v tujini Value of designing and other engineering services for foreign partners and average number of workers abroad

	Vrednost pogodb Value of contracts	Vrednost opravljenega dela Value of work done			Vrednost pogodb Value of contracts	Vrednost opravljenega dela Value of work done			Povprečno število delavcev v letu ²⁾ Average number of workers in the year ²⁾	
		skupaj total	projektiranje designing	inženiring engineering		skupaj total	projektiranje designing	inženiring engineering		
1995	3057	1907	407	1501	20536	12813	2731	10082	101	1995
1997	4607	2105	671	1434	25955	11863	3782	8081	158	1997
1998	3268	2041	962	1078	17466	10906	5143	5763	149	1998
1999	1904	740	291	449	9998	3886	1526	2360	52	1999
2000	1743	1215	212	1003	8635	6022	1051	4971	65	2000
2001	1686	1181	691	490	7831	5485	3210	2275	62	2001
SKUPAJ	1686	1181	691	490	7831	5485	3210	2275	62	TOTAL
Razvite države	455	325	138	187	2115	1508	640	868	23	Developed countries
Druge države	1231	856	554	303	5715	3977	2571	1407	39	Other countries

- 1) V evrih po tekočem tečaju valut ob koncu prvega četrtletja v tekočem letu.
In euro by the current official exchange rate of the currencies at the end of the first quarter of the current year.
- 2) Število oseb, ki so pripravljale tehnično in finančno dokumentacijo, nadzor in druga tehnična opravila.
Included are persons who were directly engaged in preparing technical and financial documents, in supervising and other technical activities.

21.16 Cene novih stanovanj, ki so jih zgradila gradbena podjetja in druge organizacije Prices of new dwellings built by construction enterprises and other organisations

	Število stanovanj ¹⁾ No. of dwellings ¹⁾	Površina stanovanj Area of dwellings	Povprečna končna cena za 1 m ² Average final price per 1 m ²	Od tega stroški gradnje Of that construction costs	Delež stroškov gradnje v ceni za m ² Share of construction costs
		m ²	SIT ²⁾	SIT ²⁾	%
1990	1430	79610	12939	9929	76,7
1995	646	38130	192064	138014	71,9
1997	859	53253	205536	141374	68,8
1998	791	46431	230133	142087	61,7
1999	704	46039	229330	154794	67,5
2000	1601	76957	270935	187064	69,0
2001	1322	71661	280069	187317	66,9
SKUPAJ / TOTAL	1322	71661	280069	187317	66,9
Celje	64	3813	170759	137409	80,5
Koper/Capodistria	3	131	200000	80000	40,0
Kranj	-	-	-	-	-
Ljubljana	469	22821	291309	194411	66,7
Maribor	290	17846	210595	144016	68,4
Druge naselja / Other settlements	496	27050	240744	163617	68,0

- 1) Število novih stanovanj, za katera je bil v letu opravljen končni obračun.
Number of new dwellings for which final financial calculation was made during in the year.
- 2) Podatki za leto 1990 v dinarjih.
Data for 1990 in dinars.

21.17 Zmanjšanje stanovanjskega sklada Decrease of the dwelling stock

Stanovanja po opremljenosti Dwellings by equipment

	Merska enota Unit	Skupaj Total	Opremljenost Equipment				
			napeljava installations			pomožni prostori utility space	
			elektrika electricity	vodovod water supply	centralno ogrevanje central heating	kopalnica bathing facilities	stranišče toilet facilities
1990	število / number	245	239	217	11	79	132
1995	število / number	242	240	215	54	126	175
1996	število / number	376	366	334	169	218	258
1997	število / number	261	253	237	74	151	208
1998	število / number	148	146	140	17	66	86
1999	število / number	135	130	125	22	97	106
2000	število / number	174	166	162	51	116	129

21.17 Zmanjšanje stanovanjskega sklada (nadaljevanje)
Decrease of the dwelling stock (continued)**Stanovanja po vzroku zmanjšanja**
Dwellings by cause of decrease

Merska enota	Skupaj Total	Vzrok za zmanjšanje Cause of decrease				Unit	
		gradnja novih objektov new construction works	naravne nesreče natural disasters	sprememba v poslovni prostor change into business premises	dotrajanost in drugi vzroki dilapidation and other causes		
1990	števílo	245	153	6	...	86	number
	površina (m ²)	13709	8341	412	...	4956	useful floor space (m ²)
1995	števílo	242	115	1	77	49	number
	površina (m ²)	15663	7639	96	4618	3310	useful floor space (m ²)
1996	števílo	376	102	1	176	97	number
	površina (m ²)	22046	6020	90	9965	5971	useful floor space (m ²)
1997	števílo	261	129	3	77	51	number
	površina (m ²)	19625	9659	506	6161	3283	useful floor space (m ²)
1998	števílo	148	88	-	18	42	number
	površina (m ²)	11527	7035	-	1484	3008	useful floor space (m ²)
1999	števílo	135	77	24	15	19	number
	površina (m ²)	12085	6997	2357	1291	1440	useful floor space (m ²)
2000	števílo	174	100	29	12	33	number
	površina (m ²)	16595	9924	3392	1215	2064	useful floor space (m ²)

Stanovanja po številu sob
Dwellings by number of rooms

Merska enota	Skupaj Total	Stanovanja po številu sob Dwellings by number of rooms					Unit	
		enosobna 1 room	dvosobna 2 rooms	triosobna 3 rooms	štirisobna 4 rooms	pet- in večsobna 5 rooms or more		
1990	števílo	245	84	101	44	11	5	number
	površina (m ²)	13709	1798	5579	3347	1365	620	useful floor space (m ²)
1995	števílo	242	64	84	65	24	5	number
	površina (m ²)	15663	1999	5128	4955	2781	800	useful floor space (m ²)
1996	števílo	376	144	93	93	35	11	number
	površina (m ²)	22046	4213	5594	7375	3415	1449	useful floor space (m ²)
1997	števílo	261	57	88	74	31	11	number
	površina (m ²)	19625	1801	5279	6937	3597	2011	useful floor space (m ²)
1998	števílo	148	51	38	28	19	12	number
	površina (m ²)	11527	2112	2274	2400	2400	2341	useful floor space (m ²)
1999	števílo	135	19	25	29	39	23	number
	površina (m ²)	12085	675	1573	2474	4019	3344	useful floor space (m ²)
2000	števílo	174	45	38	42	22	27	number
	površina (m ²)	16595	1496	2524	4626	2886	5063	useful floor space (m ²)

Stanovanja po letu zgraditve
Dwellings by period of completion

Merska enota	Skupaj Total	Leto zgraditve Period of completion							Unit	
		do/until 1918	1919-1945	1946-1960	1961-1970	1971-1980	1981-1990	po/after 1990		
1990	števílo	245	128	62	43	5 ¹⁾	1 ²⁾	6	-	number
	površina (m ²)	13709	7313	3317	2392	289 ¹⁾	62 ²⁾	336	-	useful floor space (m ²)
1995	števílo	242	96	58	38	25	16	6	3	number
	površina (m ²)	15663	6151	4066	2295	1741	916	296	208	useful floor space (m ²)
1996	števílo	376	139	51	37	13	30	57	49	number
	površina (m ²)	22046	7679	3670	2600	938	1405	3092	2662	useful floor space (m ²)
1997	števílo	261	163	49	18	20	6	4	1	number
	površina (m ²)	19625	10412	4999	1246	1797	635	461	75	useful floor space (m ²)
1998	števílo	148	70	46	12	14	2	1	3	number
	površina (m ²)	11527	5849	2512	1374	1503	78	77	134	useful floor space (m ²)
1999	števílo	135	47	39	30	5	6	4	4	number
	površina (m ²)	12085	4290	3332	2618	356	423	410	656	useful floor space (m ²)
2000	števílo	174	62	85	17	3	2	4	1	number
	površina (m ²)	16595	5185	8314	1873	545	364	223	91	useful floor space (m ²)

1) 1961 - 1975
2) 1976 - 1980

TRANSPORT

TRANSPORT

METODOLOŠKA POJASNILA

METHODOLOGICAL EXPLANATIONS

- 22.1 Splošni pregled transporta in komunikacij
General review of transport and communications
- 22.2 Železniške postaje in dolžina železniških prog
Railway stations and length of tracks
- 22.3 Lokomotive in motorni vagoni - aktivni vozni park
Locomotives and railcars - active rolling stock
- 22.4 Potniški in tovorni vagoni
Passenger and goods wagons
- 22.5 Uporaba železniških prevoznih sredstev in poraba goriv
Usage of railway vehicles and fuel consumption
- 22.6 Železniški potniški prevoz
Railway passenger transport
- 22.7 Železniški blagovni prevoz
Railway goods transport
- 22.8 Notranji in mednarodni železniški blagovni prevoz
National and international railway goods transport
- 22.9 Naloženo blago v železniškem transportu
Goods loaded in railway transport
- 22.10 Razloženo blago v železniškem transportu
Goods unloaded in railway transport
- 22.11 Pristaniški promet - priplule ladje
Vessels having entered the harbours
- 22.12 Pristaniški potniški promet po pristaniščih
Passenger traffic by harbours
- 22.13 Pristaniški blagovni promet po vrstah blaga
Harbour traffic of goods by type
- 22.14 Notranji in mednarodni pristaniški blagovni promet po vrstah blaga
National and international harbour traffic of goods by type
- 22.15 Plovni park - tovorne ladje
Waterways fleet - freight vessels
- 22.16 Pomorski blagovni prevoz po vrstah plovbe
Maritime transport of goods by mode of navigation
- 22.17 Mednarodni pomorski blagovni prevoz
International maritime transport of goods
- 22.18 Zračni transport - letala
Air transport - aircraft
- 22.19 Zračni potniški prevoz
Air transport of passengers
- 22.20 Zračni blagovni prevoz
Air transport of goods
- 22.21 Promet na letališčih
Activities at airports
- 22.22 Cestno omrežje
Road network
- 22.23 Registrirana cestna motorna vozila in prikolice, 31. 12.
Registered road motor vehicles and trailers, 31. 12.
- 22.24 Prvič registrirana cestna motorna vozila in prikolice, 31. 12.
Road motor vehicles and trailers, registered for the first time, 31. 12.
- 22.25 Cestni javni potniški prevoz
Road passenger transport for hire or reward
- ◆ 22.26 Cestni javni potniški prevoz po vrstah prevoza
Road passenger transport for hire or reward by type of transport
- 22.27 Cestni javni blagovni prevoz
Road goods transport for hire or reward
- 22.28 Cestni javni blagovni prevoz po vrsti prevoza
Road transport of goods for hire or reward by type of transport
- 22.29 Cestni potniški prevoz za lastne potrebe
Road transport of passengers on own account
- 22.30 Cestni blagovni prevoz za lastne potrebe
Road transport of goods on own account
- 22.31 Mejni potniški promet v vseh transportnih panogah - prehodi potnikov
Cross-border traffic of passengers in all modes of transport
- 22.32 Mejni železniški potniški promet - prehodi potnikov
Cross-border traffic of passengers in railway transport
- 22.33 Prihodi vozil čez cestne mejne prehode v mednarodnem, meddržavnem in obmejnem prometu
Road cross-border entries of vehicles in international, interstate and local border traffic

- 22.34 Prihodi potnikov čez cestne mejne prehode po državi registracije vozila
Road cross-border entries of passengers by the country of vehicle registration
- 22.35 Prihodi potnikov čez cestne mejne prehode po smereh prihoda in mejnih prehodih
Road cross-border entries of passengers by directions of entry and border crossings
- 22.36 Mejni cestni blagovni promet - prehodi tovornih vozil
Road cross-border traffic of goods vehicles and goods
- 22.37 Prometne nesreče na cestah
Road traffic accidents
- 22.38 Mestni potniški prevoz
Urban passenger transport
- 22.39 Prekladalne storitve v pristaniščih
Transshipment in harbours
- 22.40 Prekladalne storitve na drugih prekladalnih mestih
Transshipment at other places
- 22.41 Žičniški transport - prepeljani potniki
Cableway transport - passengers carried

22. TRANSPORT

METODOLOŠKA POJASNILA

Viri in metode zbiranja podatkov

Podatke o železniškem transportu nam posredujejo Slovenske železnice (SŽ), in sicer od 17. 7. 1992, pred tem pa nam jih je sporočalo Železniško gospodarstvo (ŽG) Ljubljana (ustanovljeno 1973).

Podatke o cestnem omrežju nam je posredovalo Ministrstvo za promet, Direkcija Republike Slovenije za ceste, podatke o registriranih motornih vozilih in prometnih nesrečah pa Ministrstvo za notranje zadeve.

Druge podatke smo zbrali z rednimi statističnimi raziskovanji s področja statistike transporta in komunikacij.

Zajetje

V podatkih nekdanjega ŽG Ljubljana do leta 1991 niso bile upoštevane vse proge na ozemlju Slovenije, npr. proga pri Lendavi, zajete pa so bile nekatere proge na območju Hrvaške: Šapjane-Reka (brez reške postaje), Buzet-Pulj in Lupoglav-Raša. Podatki o železniškem transportu za ŽG Ljubljana so se zato razlikovali od podatkov o železniškem transportu za Slovenijo. Podatki o številu železniških postaj in dolžini proge so bili do omenjenega leta prikazani za obe območji, vsi drugi podatki pa so se nanašali na ŽG Ljubljana. Od leta 1992 se vsi podatki o železniškem transportu nanašajo na ozemlje Slovenije.

Podatki o pristaniškem prometu se nanašajo na pristanišča Koper/Capodistria, Izola/Isola in Piran/Pirano. Pri prometu ladij štejemo ladje, namenjene za prevoz potnikov ali blaga.

Podatki o prometu na letališčih se nanašajo na letališča Ljubljana, Maribor in Portorož.

Pomorski transport in promet na letališčih sta v prikazanih podatkih zajeta v celoti (upoštevali smo vse poslovne subjekte, ki se ukvarjajo z navedenima dejavnostma). V podatkih o zračnem transportu pa je prikazan le največji slovenski prevoznik.

V javnem cestnem prevozu statistično spremljamo izbrane poslovne subjekte, ki so registrirani v dejavnosti cestnega transporta (potniškega in blagovnega), in sicer od leta 1992. Izberemo jih v januarju tekočega leta glede na spodnji prag doseženega prometa v določenem preteklem obdobju in glede na število zaposlenih oseb (najmanj pet). Prevoza potnikov in blaga, ki ga opravljajo samostojni avtoprevozniki, in prevoza potnikov s taksiji in osebnimi avtomobili nismo upoštevali.

V podatke o cestnem prevozu za lastne potrebe so zajeti poslovni subjekti, ki sicer niso registrirani v dejavnosti cestnega transporta, vendar pa opravljajo tudi cestni prevoz. Izbrani so bili vsi poslovni subjekti, ki imajo več kot eno vozilo (avtobus, tovorno vozilo ali kombinacijo obeh). Upoštevani so le avtobusi z najmanj 10 sedeži in tovorna vozila z nosilnostjo najmanj 1 tone v primarnih podatkih niso upoštevani. V prikazanih podatkih niso upoštevani prevoz (potnikov in blaga) za lastne potrebe, ki ga opravljajo javni cestni prevozniki, zasebni prevoz s taksiji, avtobusi in osebnimi avtomobili ter prevoz blaga, ki ga izvajajo samostojni avtoprevozniki. Podatki za leti 1997 in 1998 niso povsem primerljivi s podatki za predhodna leta - zaradi spremenjenega zajetja poslovnih subjektov in spremembe klasifikacije dejavnosti (prej EKD - Enotna klasifikacija dejavnosti, zdaj SKD - Standardna klasifikacija dejavnosti).

Pri mejnih prehodih v železniškem, pomorskem in zračnem prometu upoštevamo vse mejne prehode, v cestnem prometu pa mednarodne, meddržavne in obmejne prehode (od teh le tiste, prek katerih je mogoč prehod s cestnimi vozili). Planinskih mejnih prehodov in prehodov po posebnem sporazumu ne upoštevamo.

Pri registriranih motornih vozilih in prikolicah upoštevamo vsa motorna vozila in prikolice iz registra motornih vozil in prikolic Ministrstva za notranje zadeve razen diplomatskih vozil, mopedov s prostornino pod 50 ccm ter motornih vozil in prikolic pod postavko TUJINA (motorna in priklopna vozila, katerih lastniki nimajo stalnega prebivališča ali sedeža oziroma začasnega prebivališča v Sloveniji).

TRANSPORT

METHODOLOGICAL EXPLANATIONS

Sources and methods of data collection

Data on railway transport are supplied by the Slovenian Railways. Before 17 July 1992 the data were supplied by the Ljubljana Railway Authority (established in 1973).

Data on the road network were supplied by the Ministry of Transport, Directorate of the Republic of Slovenia for Roads. Data on registered motor vehicles and road accidents were supplied by the Ministry of the Interior.

Other data are compiled from regular statistical surveys in the area of transport and communications.

Coverage

Until 1991 the territory of the Ljubljana Railway Authority did not cover all routes on the territory of Slovenia. Thus, the route in the vicinity of Lendava was not included, while the following routes on the territory of Croatia were covered: Šapjane - Rijeka (excluding Rijeka station), Buzet - Pula and Lupoglav - Raša. Data on railway transport for the Ljubljana Railway Authority and for Slovenia were therefore not identical. Data on the number of railway stations and the length of routes were published for both territories, while all other information related to the Ljubljana Railway Authority. As of 1992, all data on railway transport relate to the territory of Slovenia.

Data on harbour traffic relate to the ports of Koper/Capodistria, Izola/Isola and Piran/Pirano. Under shipping we include vessels intended for carrying passengers or goods.

Data on activities at airports refer to airports Ljubljana, Maribor and Portorož.

Coverage of maritime transport and of activities at airports is complete (all business subjects conducting such activities are covered). In air transport only the biggest Slovenian carrier is covered.

From 1992 on, under road transport for hire or reward we cover selected business subjects whose registered activity is road carriage (of goods or passengers). The selection of units is made in January and the lower threshold is defined on the basis of the turnover achieved in a certain past period and the number of employees (at least five). Transport of passengers by buses by independent transporters and transport of passengers by taxis and passenger cars as well as transport of goods by independent transporters, i.e. individual entrepreneurs, are not included.

Under road transport on own account we cover business subjects whose registered activity is not road carriage but who are engaged in road transport. We have selected all business subjects with more than one vehicle (buses, goods vehicles or both). Only buses with at least ten seats and goods vehicles with carrying capacity of at least one tonne are considered. Transport (of passengers and goods) on own account performed by carriers in road transport for hire or reward, transport of passengers by taxis, buses by independent transporters and passenger cars as well as transport of goods by independent transporters, i.e. individual entrepreneurs, are not included. Data for 1997 and 1998 are not entirely comparable with data for previous years because of different coverage of business subjects and change of the classification of activities (from the National Classification of Activities to the Standard Classification of Activities).

Under border crossings we take into consideration all border crossings in railway, maritime and air transport and of international, interstate and local border crossings in road transport. We consider those border crossings which may be crossed by road vehicles. Mountain border crossings and crossings under special agreement are not included.

Data on registered motor vehicles and trailers refer to all motor vehicles and trailers from the register of motor vehicles and trailers of the Ministry of the Interior except diplomatic vehicles, mopeds under 50 ccm and motor vehicles and trailers under item TUJINA - FOREIGN (motor vehicles and trailers of owners who don't have permanent residence or headquarters or temporary residence in Slovenia).

Prikaz podatkov o prekladalni dejavnosti v pristaniščih je popoln, prav tako tudi na drugih prekladalnih mestih, saj smo upoštevali vse poslovne subjekte, ki opravljajo to dejavnost.

Podatki o mestnem potniškem prevozu se nanašajo na prevoz v Ljubljani in Mariboru. V skladu z zakonom o prevozih v cestnem prometu (Uradni list RS št. 59/01) je nekoliko spremenjena metodologija mestnega potniškega prevoza (definicije primestnega prevoza npr. ni več), zato so podatki za leto 2001 za Maribor neprimerljivi s podatki za pretekla leta.

V podatkih o žičniškem prometu so zajete vse stalne žičnice; prenosne vlečnice niso upoštevane.

Pri vseh vrstah transporta se notranji in mednarodni prevoz vključno do leta 1991 nanašata na ozemlje nekdanje Jugoslavije, od leta 1992 dalje pa na ozemlje Slovenije.

Definicije in pojasnila

Transport je gospodarska dejavnost, ki se ukvarja s prevozom materialnih dobrin in ljudi.

Prevoz je prevažanje potnikov ali blaga na določeni razdalji, torej od vstopa oz. nakladanja do izstopa oz. razkladanja. Prikazan je kot število prepeljanih potnikov oziroma količina prepeljanega blaga.

Promet je gibanje, premikanje vozil, potnikov in blaga. Prikazan je kot število prispelih ali odpotovalih potnikov oziroma kot količina prispelega ali odpravljenega blaga - na postajališča oziroma s postajališč (na železniške, avtobusne postaje, v pristanišča, na letališča, v skladišča ali od tam).

Potniški kilometri (pkm) so seštevki zmnožkov števila potnikov in razdalj, na katerih so se ti potniki peljali.

Tonski kilometri (tkm) so seštevki zmnožkov količine blaga in razdalj, na katerih je bilo to blago prepeljano.

Železniški transport

Mešane postaje so postaje za potnike in blago. Dejanska dolžina proge določenega odseka proge je dolžina od sredine postajnega poslopja začetne postaje do sredine postajnega poslopja končne postaje.

Vlakovni kilometri so razdalje (v km), ki jih prevozijo vlaki.

Brutotonski kilometri so seštevki zmnožkov celotne teže blaga (tovora in teže vagonov brez pogonskega vozila) z razdaljami, na katerih se ta teža pri prevozu ni spreminjala.

Normalno gorivo je teža goriva v tonah (stvarno gorivo), pomnožena z ekvivalentom kurilne vrednosti goriva. Ekvivalent 1 ima gorivo s kurilno vrednostjo 4800 kal. Če ima gorivo večjo kurilno vrednost, je ekvivalent več kot 1, sicer pa manj kot 1.

Odpotovali potniki so potniki, ki so odpotovali z železniških postaj (po evidenci prodanih vozovnic).

Netotonski kilometri so seštevki zmnožkov teže prepeljanega blaga z dejanskimi razdaljami, na katerih je bilo to blago prepeljano.

Pomorski transport

Brutoregistrska tonaža (BT) je prostornina vsega zaprtega ladijskega prostora pod palubo in nad njo (od tod naziv bruto) in se meri v registrskih tonah. 1 registrska tona je 2,83 m³.

Netoregistrska tonaža (NT) je prostornina ladijskega prostora, ki je namenjen izključno za prevoz potnikov in blaga.

Bruto nosilnost ladje (DWT) je največja nosilnost ladje. Poleg neto nosilnosti ladje, ki je na voljo za prevoz tovora, je v bruto nosilnost zajeta tudi teža pogonskega goriva, posadke, hrane itd.

Indicirana moč pogonskih motorjev (v kW) je moč, ki jo je označil proizvajalec.

Tonska milja je merska enota, ki pomeni prevoz ene tone blaga na razdalji ene milje. Tonski kilometer dobimo tako, da pomnožimo tonske milje s koeficientom 1,852.

Coverage of transshipment in harbours is comprehensive. Under transshipment at other places, all business subjects which perform transshipment activities are included.

Data on urban passenger transport relate to transport in Ljubljana and Maribor. The change of methodology of urban passenger transport (for example: definition of suburban passenger transport is gone) is consistent with the Road Transport Act (OJ RS, No. 59/01), so the data for Maribor are not comparable with the data before 2001.

Cableway traffic covers all stationary cableways, while transportable ski lifts are excluded.

National and international transport in all modes of transport refer until (including) 1991 to the territory of former Yugoslavia. After that they refer to the territory of Slovenia.

Definitions and explanations

Transport is an economic activity of carrying goods and people.

Carriage is the conveying of passengers or goods over a given distance, i.e. from boarding/loading to alighting/unloading. It is shown as the number of passengers carried or the quantity of goods carried.

Transport in the narrow sense is movement of vehicles, passengers and goods. It is shown as the number of passengers who have arrived or departed, or as the quantity of goods arrived or dispatched at stations (railway stations, bus stations, ports, airports, depots, etc.).

Passenger-kilometres (pkm) are the aggregate product of the number of passengers multiplied by the distances they have travelled.

Tonne-kilometres (tkm) are the aggregate product of the quantity of goods multiplied by the distances over which they have been conveyed.

Railway transport

Mixed stations are stations for passengers and goods. The actual length of line for a given section of railway is the length between the mid-point of the building of the departure station to the mid-point of the building of the terminal station.

Train-kilometres are the distances in kilometres travelled by trains.

Gross tonne-kilometres are the aggregate products of the total weight of goods (the load and weight of the wagons, not including the locomotive) multiplied by the distances over which this weight remains constant during transport.

Normal fuel is the weight of fuel in tonnes (actual fuel) multiplied by the equivalent of the calorific value of the fuel. Fuel with a calorific value of 4800 calories has an equivalent of 1. If the fuel has a higher calorific value, the equivalent is higher than 1, otherwise it is lower.

Passenger departures is the number of passengers who have departed from railway stations on the basis of recorded ticket sales.

Net tonne-kilometres are the aggregate products of the weight of conveyed goods multiplied by the actual distances over which they have been conveyed.

Maritime transport

Gross registered tonnage (GT) is the total enclosed space below deck and above (hence gross) and is measured in cubic metres. 1 registered tonne is 2.83 m³.

Net registered tonnage (NT) is the space of the vessel which is exclusively intended for carrying passengers and goods.

Deadweight (DWT) of a ship is the maximum load it can carry. In addition to the net carrying capacity available for the carriage of cargo, the gross capacity also includes the weight of engine fuel, the crew, provisions, etc.

Indicated engine power (in kW) is the power specified by the manufacturer.

Tonne-mile is a unit of measure representing the transport of one tonne of goods over one mile. To get tonne-kilometres we have to multiply tone-miles with the coefficient 1,852.

Jadran je območje prevozov med pristanišči Jadranskega morja skupaj s pristaniščema Otranto in Valona.

Mediteran je območje prevozov med pristanišči Sredozemskega, Črnega in Azovskega morja skupaj s pristaniščema Gibraltar in Tanger.

Prekomorska plovba so vsi drugi prevozi, ki ne spadajo v prejšnji dve skupini.

Zračni transport

Letalski kilometri (km) so razdalje v km, ki jih prevozijo letala.

Čarterski leti so pogodbeni leti.

Bruto nosilnost letala je razlika med največjo dovoljeno težo letala pri vzletu in težo praznega letala (brez potnikov, tovora in pogonskega goriva).

Gestni transport

Avtocesta je državna cesta, ki je namenjena daljinskemu prometu motornih vozil in ki je sestavni del avtocestnih povezav s sosednjimi državami; njen sestavni del so tudi posebej zgrajeni priključki nanjo.

Hitra cesta je državna cesta, rezervirana za promet motornih vozil, ki s svojimi prometno-tehničnimi elementi omogoča hitro odvijanje daljinskega prometa med najpomembnejšimi središči regionalnega pomena; navezuje se na avtoceste v državi in na cestni sistem sosednjih držav; njen sestavni del so tudi posebej zgrajeni priključki nanjo.

Glavna cesta I. reda je državna cesta, namenjena prometnemu povezovanju med središči regionalnega pomena; navezuje se na ceste enake ali višje kategorije v državi in na cestni sistem sosednjih držav, njen sestavni del so tudi posebni priključki nanjo, če so zgrajeni.

Glavna cesta II. reda je državna cesta, namenjena prometnemu povezovanju med središči regionalnega pomena in navezovanju prometa na državne ceste enake ali višje kategorije; njen sestavni del so tudi posebni priključki nanjo, če so zgrajeni.

Regionalna cesta I. reda je državna cesta, namenjena prometnemu povezovanju pomembnejših središč lokalnih skupnosti in navezovanju prometa na državne ceste enake ali višje kategorije; njen sestavni del so tudi posebni priključki nanjo, če so zgrajeni.

Regionalna cesta II. reda je državna cesta, namenjena prometnemu povezovanju središč lokalnih skupnosti in navezovanju prometa na državne ceste enake ali višje kategorije.

Regionalna cesta III. reda je državna cesta, namenjena prometnemu povezovanju središč lokalnih skupnosti, za državo pomembnih turističnih (turistične ceste) in obmejnih območij ter mejnih prehodov z državnimi cestami enake ali višje kategorije, kadar po predpisanih merilih za kategorizacijo ne doseže višje kategorije.

Lokalna cesta je občinska cesta, ki povezuje naselja posamezne občine z naselji v sosednjih občinah ali naselja in dele naselij v okviru ene občine in je pomembna za navezovanje prometa na javne ceste enake ali višje kategorije.

Mednarodna E-cesta je državna cesta, ki je z mednarodnim aktom uvrščena v omrežje evropskih cest.

Specialna vozila so gasilska, sanitetna (rešilna), pogrebna vozila itd.

Vlečna vozila so motorna vozila, ki vlečejo priklopna vozila ali pa so namenjena izključno vleki vozil.

Traktorji. Upoštevanji so le registrirani (do leta 1985) oziroma evidenčirani traktorji (od leta 1986 dalje).

Mejni prehodi

Mejni prehod je kraj, ki je določen za prehod državne meje.

Mejni prehodi so lahko namenjeni za mednarodni, meddržavni in obmejni promet. Glede na to, za katero vrsto transporta so namenjeni, pa so lahko cestni, železniški, letalski, morski ali rečni.

Adriatic is the shipping area between the ports of the Adriatic Sea, including the ports of Otranto and Valona.

Mediterranean is the shipping area between the ports of the Mediterranean, the Black Sea and the Sea of Azov, including the ports of Gibraltar and Tangier.

Overseas shipping is all maritime transport which does not fall under the above two groups.

Air transport

Air kilometres are the distances in kilometres travelled by aircraft.

Charter flights are contractual flights.

Gross carrying capacity of an aircraft is the difference between its maximum permitted weight at take-off and its weight when empty (without passengers, cargo and engine fuel).

Road transport

Motorways are public roads intended for long-distance transport of motor vehicles and are part of the motorway connections with neighbouring countries. Special junctions for driving onto and off the motorways (the so called on ramps and off ramps or exits) are a part of motorways.

Major roads are public roads reserved for transport of motor vehicles. With their transport and technical elements major roads enable rapid long-distance transport between most important regional centres. They are linked with motorways in the country as well as with the road system in neighbouring countries. Special junctions for driving onto and off these roads are a part of major roads.

Main roads I are public roads intended for transport connection between regional centres. They are linked with roads of the same or higher category in the country as well as with the road system in neighbouring countries. Special junctions for driving onto and off these roads (if any) are a part of them.

Main roads II are public roads intended for transport connection between regional centres and for linking transport to public roads of the same or higher category in the country. Special junctions for driving onto and off these roads (if any) are a part of them.

Regional roads I are public roads intended for transport connection between centres of local communities and for linking transport to public roads of the same or higher category in the country. Special junctions for driving onto and off these roads (if any) are a part of them.

Regional roads II are public roads intended for transport connection between centres of local communities and for linking transport to public roads of the same or higher category in the country.

Regional roads III are public roads intended for transport connection between centres of local communities, nationally important touristic (tourist roads) and border areas and border crossings with public roads of the same or higher category in the country when according to prescribed criteria for categorisation of roads they do not belong into a higher category.

Local roads are municipal roads which connect settlements in a municipality with settlements in neighbouring municipalities or settlements and parts of settlements in one municipality. They are important for linking transport to public roads of the same or higher category.

International E-roads are public roads which are part of the European road network under international agreements.

Special vehicles are fire engines, emergency (rescue) vehicles, hearses, etc.

Road tractors are motor vehicles which pull trailers or are intended exclusively for pulling other vehicles.

In the case of **agricultural tractors**, only registered vehicles were included until 1985; since 1986 we show noted agricultural tractors, as from that year on they are only noted.

Cross-border traffic

Border crossings are places intended for crossing the state border.

Border crossings are international, interstate or local border crossings. Depending on the mode of transport, they can be road, railway, air, maritime or river crossings.

Mejni prehod za mednarodni promet je kraj, kjer je dovoljeno preiti mejo državljanom Slovenije in drugim državljanom.

Mejni prehod za meddržavni promet je kraj, kjer je dovoljeno preiti mejo državljanom Slovenije in državljanom sosednjih držav.

Mejni prehod za obmejni promet je kraj, kjer je dovoljeno preiti mejo državljanom z določenega območja Slovenije in določenega območja sosednje države v skladu z mednarodno pogodbo.

Promet čez meddržavne mejne prehode je prištet k mednarodnemu prometu.

Prometne nesreče

Hudo poškodovani so osebe, ki so v prometni nesreči utrpeli zlom, pretres možganov, notranje poškodbe itd.

Prekladanje

Prekladalna prometna tona je enota za količine blaga, ki ga je prevzel in odpremil poslovni subjekt. Blago je v tej enoti prikazano samo enkrat, ne glede na njegova premeščanja.

Premanipulirana tona je enota, ki pomeni eno premeščanje (ena sprememba lokacije) ene tone blaga (ne glede na razdaljo) in obsega celotno premikanje blaga (razlaganje, nalaganje, direktno prekladanje in premeščanje).

Žičniški transport

V žičniškem transportu obravnavamo kot **prepeljanega potnika** prevoz enega potnika po eni žičnici. Če se npr. isti potnik pelje trikrat z isto žičnico, ga štejemo trikrat (torej kot tri potnike).

Objavljanje

Mesečno:	Statistične informacije. Transport in komunikacije Nekateri pomembnejši podatki o Republiki Sloveniji Mesečni statistični pregled Republike Slovenije
Četrtno:	CESTAT Statistical Bulletin
Letno:	Rezultati raziskovanj Slovenija v številkah Statistični letopis Republike Slovenije

Border crossings for international traffic are intended for cross-border traffic of citizens of the Republic of Slovenia and citizens of other countries.

Border crossings for interstate traffic are intended for cross-border traffic of citizens of the Republic of Slovenia and citizens of the neighbouring country.

Border crossings for local traffic are intended for cross-border traffic of citizens from a certain area of the Republic of Slovenia and a certain area of the neighbouring country according to international agreements.

The traffic across interstate border crossings is added to the international traffic.

Traffic accidents

Seriously injured are persons sustaining fractures, concussion, internal injuries, etc., in traffic accidents.

Transshipment

Transshipment tonnes denote the quantity of goods received and forwarded by a business subject. Goods are shown in transshipment tonnes once only, irrespective of multiple transfers.

Manipulated tonnes are the unit of working effect represented by complete moving (unloading, loading, direct transshipment and transfer) of one ton of goods, irrespective of the distance.

Cableway transport

One passenger carried is one passenger cartage by one cableway. For example, if a passenger takes three rides with the same cableway, (s)he is counted three times (i.e. as three passengers).

Publishing

Monthly:	Rapid Reports. Transport and Communications Some Important Data on the Republic of Slovenia Monthly Statistical Review of the Republic of Slovenia
Quarterly:	CESTAT Statistical Bulletin
Annually:	Results of Surveys Slovenija in Figures Statistical Yearbook of the Republic of Slovenia

22.1 Splošni pregled transporta in komunikacij¹⁾ General review of transport and communications¹⁾

	Prepeljani potniki 1000 ²⁾ Passengers carried 1000 ²⁾	Prepeljano blago 1000 t ³⁾ Goods carried 1000 t ³⁾	Zaposlene osebe, letno povprečje ⁴⁾ Persons in paid employment, annual average ⁴⁾
1970	239117	61683	29959
1971	248073	66986	35714
1972	258291	72369	36551
1973	270715	86935	37533
1974	288345	79700	39389
1975	289349	74284	38463
1976	328224	68459	38428
1977	335225	77438	39478
1978	337535	85419	41030
1979	358119	92318	42999
1980	375706	91520	58,1
1981	381977	98080	59,9
1982	391777	93204	61,3
1983	458276	95757	62,5
1984	512973	94125	62,7
1985	543259	89578	64,7
1986	534063	89947	65,6
1987	527970	85870	66,8
1988	505048	91815	65,3
1989	491486	99267	64,0
1990	479587	96259	61,9
1991	415784	84919	58,8
1992	328595	44574	57,2
1993	304253	46419	51,9
1994	295417	41642	50,3
1995	291848	49121	48,9
1996	287620	46921	48,4
1997	282922	74335	48,1
1998	268421	97805	48,3
1999	259720	104585	48,8
2000	220708	121612	49,5
2001	193589	139608	50,5

1) Načelo čistih dejavnosti: od 1971 prikazano po Enotni klasifikaciji dejavnosti. / By kind of activity: from 1971 on shown according to the National Classification of Activities.

2) Prepeljani potniki v vseh panogah transporta. / Passengers carried in all modes of transport.

3) Prepeljano blago v vseh panogah transporta. / Goods carried in all modes of transport.

4) Od leta 1980 so podatki izraženi v tisočih. / From 1980 the data are in thousands.

22.2 Železniške postaje in dolžina železniških prog Railway stations and length of tracks

	Železniške postaje Railway stations			Dejanska dolžina železniških prog (km) Actual length of tracks (km)		
	skupaj total	potniške in mešane passenger and mixed	druge ¹⁾ other ¹⁾	skupaj total	od tega of which	
					dvotirne double	elektrificirane electrified
Slovenske železnice Slovenian Railways						
1990 ²⁾	320	129	191	1366	332	526
1995	294	122	172	1201	332	499
1997	295	119	176	1201	331	499
1998	286	117	169	1201	331	499
1999	285	116	169	1201	330	504*
2000	283	117	166	1201	330	504*
2001	294	121	173	1229	330	504
Slovenija Slovenia						
1990 ²⁾	283	114	169	1196	332	499
1995	294	122	172	1201	332	499
1997	295	119	176	1201	331	499
1998	286	117	169	1201	331	499
1999	285	116	169	1201	330	504*
2000	283	117	166	1201	330	504*
2001	294	121	173	1229	330	504

1) Štete so tovorne in ranžirne postaje ter druga postajališča. / Goods stations, marshaling yards and other stops are included.

2) Glej Metodološka pojasnila (Zajetje). / See Methodological explanations (Coverage).

22.3 Lokomotive in motorni vagoni - aktivni vozni park¹⁾ Locomotives and railcars - active rolling stock¹⁾

	Lokomotive Locomotives				Motorni vagoni (garniture) Railcars (sets)			
	skupaj total	parne steam	električne electric	dizel diesel	skupaj total	električni electric	dizel diesel	
V prometu Active								
1990	236	3	99	134	122	32	90 ¹⁾	1990
1995	214	5	95	114	113	30	83	1995
1997	210	5	95	110	113	30	83	1997
1998	210	5	95	110	113	30	83	1998
1999	187	5	88	94	110	29	81	1999
2000	186	5	87	94	114	33	81	2000
2001	184	5	87	92	120	42	78	2001
Stanje 2001 po letu izdelave As of 2001 by the year of manufacture								
do 1955	5	5	-	-	-	-	-	until 1955
1956-2001	179	-	87	92	120	42	78	1956-2001

1) Šteti so tudi tirni avtobusi.
Railbuses are included.

22.4 Potniški in tovorni vagoni Passenger and goods wagons

	Potniški vagoni Passenger wagons			Tovorni vagoni Goods wagons						
	skupaj total	vagoni za potnike ¹⁾ passenger wagons ¹⁾	službeni vagoni ²⁾ vans ²⁾	skupaj total	zaprti covered	odprti open	cisterne tank wagons	drugi vagoni other	skupna nosilnost total carrying capacity	
V prometu Active										
1990	691	606	85	8692	2945	4774	204	769	381800	1990
1995	703	513	190	7865	3463	2990	199	1213	352689	1995
1997	675	472	203	7037	3067	2606	183	1181	323929	1997
1998	662	459	203	6764	2880	2526	183	1175	312880	1998
1999	622	449	173	6089	2528	2214	183	1164	292156	1999
2000	627	454	173	5952	2518	2088	183	1163	288421	2000
2001	638	463	175	5569	2300	1949	183	1137	272642	2001
Stanje 2001 po letu izdelave As of 2001 by the year of manufacture										
do 1949	9	8	1	42*	3	21	2	16*	...	until 1949
1950-2001	618	455	174	5527	2297	1928	181	1121	...	1950-2001

1) Šteti so tudi motorniki in njihova priključna vozila.
Railcars and their trailers are included.

2) Službeni vagoni za potniške in tovorne namene ter vagoni za posebne železniške namene.
Wagons for passenger and goods purposes and wagons for special railway purposes.

22.5 Uporaba železniških prevoznih sredstev in poraba goriv Usage of railway vehicles and fuel consumption

	Vlakovni km (1000) Train-km (1000)			Brutotonski km (mio) Gross tonne-km (mio)			Poraba normalnega goriva Standard fuel consumption 1000 t	Porabljena električna energija Electricity consumption 1000 MWh
	skupaj total	potniški vlaki passenger trains	tovorni vlaki goods trains	skupaj total	potniški vlaki passenger trains	tovorni vlaki goods trains		
1990	22968	12258	10710	11190	2687	8503	-	225
1995	18515	10885	7630	7967	1790	6177	0	169
1997	17853	10530	7323	7491	1733	5758	12	164
1998	17397	9895	7502	7463	1695	5768	12	160
1999	17368	9721	7647	7284	1691	5593	12	160
2000	17831	10263	7568	7389	1784	5605	12	163
2001	18198	10811	7387	7409	1845	5564	12	151

22.6 Železniški potniški prevoz¹⁾ Railway passenger transport¹⁾

	Prepeljani potniki (1000) Passengers carried (1000)			Potniški km (mio) Passenger-km (mio)		
	skupaj total	mednarodni prevoz international transport	notranji prevoz national transport	skupaj total	mednarodni prevoz international transport	notranji prevoz national transport
1990	21096	1669	19427	1429	263	1166
1995	13307	885	12422	595	104	491
1997	13568	825	12743	616	105	511
1998	13907	936	12971	645	125	520
1999	13756	769	12987	623	100	523
2000	15010	839	14171	705	112	593
2001	14484	899	13585	715	121	594

1) Do leta 1991 (vključno) se notranji in mednarodni prevoz nanašata na ozemlje nekdanje Jugoslavije.
 Until (including) 1991 national and international transport refer to the territory of former Yugoslavia.

22.7 Železniški blagovni prevoz Railway goods transport

	Vagoni (1000) Wagons (1000)		Blago (1000 t) Goods (1000 t)		Netotonski km Net tonne-km mio
	naloženi loaded	razloženi unloaded	naloženo loaded	razloženo unloaded	
1990	310	330	8853	9553	4209
1995	204	229	6567	7783	3076
1997	206	219	6578	7125	2852
1998	204	224	6562	7300	2859
1999	205	224	6808	7568	2784
2000	219	238	7624	8131	2857
2001	211	156	7168	7858	2837

22.8 Notranji in mednarodni železniški blagovni prevoz¹⁾
National and international railway goods transport¹⁾

1000 t

	Skupaj Total	Notranji prevoz National transport	Mednarodni prevoz International transport	Mednarodni prevoz ²⁾ International transport ²⁾		
				izvoz export	uvoz import	tranzit transit
1990	22445	8594	13851	4093	3920	5838
1995 ³⁾	14893	1752	13141	1482	4204	7455
1997 ³⁾	14360	1600	12760	1523	4157	7080
1998 ³⁾	14396	1591	12805	1528	4034	7243
1999 ³⁾	14226	1751	12475	1593	4028	6854
2000 ³⁾	15064	2028	13036	1677	4581	6778
2001 ³⁾	14919	1700	13219	1700	4716	6803

1) Do leta 1991 (vključno) se notranji in mednarodni prevoz nanašata na ozemlje nekdanje Jugoslavije.
Until (including) 1991 national and international transport refer to the territory of former Yugoslavia.

2) Štete so kosovne, ekspresne in poštne pošiljke.
Parcel, express and postal shipments are included.

3) Podatki za leta 1994-2000 niso primerljivi s podatki za predhodna leta, ker (zaradi političnih sprememb) temeljijo na različnih definicijah posameznih vrst transporta.
Data for 1994-2000 are not comparable with data for previous years because of a different definition of individual modes of transport.

22.9 Naloženo blago v železniškem transportu
Goods loaded in railway transport

1000 t

	1990	1995	1997	1998	1999	2000	2001	
SKUPAJ	8853	6567	6578	6562	6808	7624	7168	TOTAL
Kmetijski pridelki in žive živali	1057	571	693	626	526	491	421	Agricultural products and live animals
Živila in živalska krma	476	332	249	275	168	135	130	Foodstuffs and animal fodder
Trdna mineralna goriva	1172	683	611	540	633	542	544	Solid mineral fuels
Nafta in naftni derivati	47	492	461	286	314	596	631	Petroleum products
Rude in kovinski odpadki	2170	1586	1639	1686	1680	1938	1862	Ores and metal waste
Kovinski izdelki	354	275	90	98	71	99	135	Metal products
Surovi in predelani materiali, gradbeni materiali	975	301	677	829	1066	1224	890	Crude and manufactured minerals, building materials
Gnojila	191	1	-	11	1	1	1	Fertilizers
Kemikalije	412	1000	568	564	584	588	626	Chemicals
Stroji, transportna oprema, industrijski izdelki in mešani izdelki	1999	1326	1590	1647	1765	2010	1928	Machinery, transport equipment, manufactured articles and miscellaneous articles

22.10 Razloženo blago v železniškem transportu
Goods unloaded in railway transport

1000 t

	1990	1995	1997	1998	1999	2000	2001	
SKUPAJ	9553	7783	7125	7300	7568	8131	7858	TOTAL
Kmetijski pridelki in žive živali	1784	2050	1342	1501	1607	1303	1090	Agricultural products and live animals
Živila in živalska krma	448	211	201	184	211	193	171	Foodstuffs and animal fodder
Trdna mineralna goriva	1439	721	662	593	678	590	601	Solid mineral fuels
Nafta in naftni derivati	521	763	809	580	453	706	838	Petroleum products
Rude in kovinski odpadki	1031	243	464	566	521	610	625	Ores and metal waste
Kovinski izdelki	579	1104	592	682	664	658	676	Metal products
Surovi in predelani materiali, gradbeni materiali	1134	177	772	919	1142	1391	1043	Crude and manufactured minerals, building materials
Gnojila	192	93	104	100	100	101	88	Fertilizers
Kemikalije	664	1186	544	504	468	520	557	Chemicals
Stroji, transportna oprema, industrijski izdelki in mešani izdelki	1761	1235	1635	1671	1724	2059	2169	Machinery, transport equipment, manufactured articles and miscellaneous articles

22.11 Pristaniški promet - priplule ladje
Vessels having entered the harbours

	Skupaj Total		Izola/Isola		Koper/Capodistria		Piran/Pirano		
	število number	NT 1000 m ³	število number	NT 1000 m ³	število number	NT 1000 m ³	število number	NT 1000 m ³	
1990	2077	17294	479	908	1041	14739	557	1647	1990
1995	1557	15650	61	230	1454	15340	42	80	1995
1997	2066	21886	57	239	1695	21486	314	161	1997
1998	2087	25785	64	195	1795	25486	228	103	1998
1999	2199	26243	45	209	1893	25871	261	162	1999
2000	2368	26488	171	223	1931	26123	266	142	2000
2001	2257	24802	198	223	1798	24442	261	137	2001
SKUPAJ	2257	24802	198	223	1798	24442	261	137	TOTAL
Po pristaniščih									
iz domačih pristanišč	177	97	94	45	8	24	75	27	<i>By harbours from local harbours</i>
iz tujine	2080	24705	104	178	1790	24418	186	109	<i>from abroad</i>
Po ladjah									
domače	310	111	158	55	6	3	146	53	<i>By vessels local</i>
tuje	1947	24692	40	168	1792	24439	115	84	<i>foreign</i>

22.12 Pristaniški potniški promet po pristaniščih¹⁾
Passenger traffic by harbours¹⁾

1000

	Potniki, skupaj Passengers, total				Prispeli Having arrived				Odpotovali Having departed				
	skupaj total	Izola/ Isola	Koper/ Capodistria	Piran/ Pirano	skupaj total	Izola/ Isola	Koper/ Capodistria	Piran/ Pirano	skupaj total	Izola/ Isola	Koper/ Capodistria	Piran/ Pirano	
1990	63	16	1	46	31	8	0	23	32	9	0	23	1990
1995	40	0	0	40	18	0	-	18	22	-	0	22	1995
1997	44	0	1	43	22	0	0	22	22	0	1	21	1997
1998	41	28	1	37	20	14	1	19	21	1	1	18	1998
1999	38	1	3	34	19	0	2	17	19	0	2	17	1999
2000	38	30	1	7	19	15	0	4	19	15	1	3	2000
2001	34	28	1	5	17	14	0	3	17	14	1	2	2001
SKUPAJ	34	28	1	5	17	14	0	3	17	14	1	2	TOTAL
Po pristaniščih													
iz domačih pristanišč	2	2	0	0	1	1	0	0	1	1	0	0	<i>By harbours from local harbours</i>
iz tujine	32	26	1	5	16	13	0	3	16	13	1	2	<i>from abroad</i>

1) Prispeli in odpotovali potniki.
 Passengers having arrived and departed.

22.13 Pristaniški blagovni promet po vrstah blaga¹⁾
Harbour traffic of goods by type¹⁾

1000 t

	1990	1995	1997	1998	1999	2000	2001	
SKUPAJ	5542	6811	7248	8446	8412	9038	9146	TOTAL
Kmetijski pridelki in žive živali	786	1496	693	1009	1159	759	646	<i>Agricultural products and live animals</i>
Živila in živalska krma	509	282	292	322	163	163	178	<i>Foodstuffs and animal fodder</i>
Trdna mineralna goriva	84	447	1225	2080	1802	2440	2659	<i>Solid mineral fuels</i>
Nafta in naftni derivati	630	1089	1392	1412	1670	1732	1744	<i>Petroleum products</i>
Rude in kovinski odpadki	2070	1679	1667	1521	1471	1674	1861	<i>Ores and metal waste</i>
Kovinski izdelki	103	268	197	186	133	175	188	<i>Metal products</i>
Surovi in predelani materiali, gradbeni materiali	56	334	369	492	450	384	364	<i>Crude and manufactured minerals, building materials</i>
Gnojila	285	130	154	123	183	186	79	<i>Fertilizers</i>
Kemikalije	155	135	179	187	98	90	115	<i>Chemicals</i>
Stroji, transportna oprema, industrijski izdelki in mešani izdelki	864	951	1080	1114	1283	1435	1312	<i>Machinery, transport equipment, manufactured articles and miscellaneous articles</i>

1) Prispelo in odpremljeno blago.
 Goods received and dispatched.

22.14 Notranji in mednarodni pristaniški blagovni promet po vrstah blaga¹⁾
National and international harbour traffic of goods by type¹⁾

1000 t

	Promet skupaj <i>Transport total</i>	Notranji promet <i>National transport</i>			Izvoz <i>Export</i>	Uvoz <i>Import</i>	Tranzit <i>Transit</i>	
		skupaj <i>total</i>	naloženo <i>loaded</i>	razloženo <i>unloaded</i>				
1990	5542	15	8	7	648	1982	2897	1990
1995	6811	-	-	-	137	2204	4470	1995
1997	7248	-	-	-	124	2193	4931	1997
1998	8446	-	-	-	99	2212	6135	1998
1999	8412	-	-	-	189	2760	5463	1999
2000	9038	-	-	-	184	2679	6175	2000
2001	9146	-	-	-	180	2791	6175	2001
SKUPAJ	9146	-	-	-	180	2791	6175	TOTAL
Kmetijski pridelki in žive živali	646	-	-	-	3	22	621	<i>Agricultural products and live animals</i>
Živila in živalska krma	178	-	-	-	0	24	154	<i>Foodstuffs and animal fodder</i>
Trdna mineralna goriva	2659	-	-	-	-	465	2194	<i>Solid mineral fuels</i>
Nafta in naftni derivati	1744	-	-	-	-	1635	108	<i>Petroleum products</i>
Rude in kovinski odpadki	1861	-	-	-	19	150	1692	<i>Ores and metal waste</i>
Kovinski izdelki	188	-	-	-	1	73	115	<i>Metal products</i>
Surovi in predelani materiali, gradbeni materiali	364	-	-	-	-	220	144	<i>Crude and manufactured minerals, building materials</i>
Gnojila	79	-	-	-	-	-	79	<i>Fertilizers</i>
Kemikalije	115	-	-	-	19	47	49	<i>Chemicals</i>
Stroji, transportna oprema, industrijski izdelki in mešani izdelki	1312	-	-	-	138	155	1019	<i>Machinery, transport equipment, manufactured articles and miscellaneous articles</i>

1) Do leta 1991 (vključno) se notranji in mednarodni blagovni promet nanašata na ozemlje nekdanje Jugoslavije.
Until (including) 1991 national and international transport refer to the territory of former Yugoslavia.

22.15 Plovni park - tovorne ladje
Waterways fleet - freight vessels

	Število <i>Number</i>	BT GT m ³	Potniška mesta <i>Passenger places</i>	Bruto nosilnost DWT (t) <i>Gross carrying capacity DWT (t)</i>	Pogonska moč (KW) <i>Driving power (KW)</i>
1990	11	392000	-	223671	68553
1995 ¹⁾	13	586680	-	346466	96520
1997 ¹⁾	17	874235	-	517975	136647
1998 ¹⁾	16	840489	-	499488	130324
1999 ¹⁾	16	840489	-	499488	130324
2000 ¹⁾	16	857614	-	510213	121892
2001 ¹⁾	16	857614	-	510213	121892

1) Ladje, ki jih je slovenski prevoznik najel od svojega podjetja v tujini.
Vessels chartered by the Slovenian carrier from its company abroad.

22.16 Pomorski blagovni prevoz po vrstah plovbe
Maritime transport of goods by mode of navigation

	Prevoz blaga (1000 t) <i>Goods transport (1000 t)</i>			Tonske milje (mio) <i>Tonne-miles (mio)</i>			
	skupaj <i>total</i>	Jadran in Mediteran <i>Adriatic and Mediterranean</i>	prekomorska plovba <i>overseas transport</i>	skupaj <i>total</i>	Jadran in Mediteran <i>Adriatic and Mediterranean</i>	prekomorska plovba <i>overseas transport</i>	
1990	3226	1162	2064	20716	7459	13257	1990
1995	3122	567	2555	17775	3091	14684	1995
1997	3329	849	2480	17932	4255	13677	1997
1998	3130	469	2661	17252	2854	14398	1998
1999	3045	337	2708	19093	1907	17186	1999
2000	3547	575	2972	17297	3128	14169	2000
2001	3471	600	2871	17792	3076	14716	2001
SKUPAJ	3471	600	2871	17792	3076	14716	TOTAL
Izvoz	-	-	-	-	-	-	<i>Export</i>
Uvoz	-	-	-	-	-	-	<i>Import</i>
Tranzit	-	-	-	-	-	-	<i>Transit</i>
Prevozi med tujimi pristanišči - razloženo	3471	600	2871	17792	3076	14716	<i>Transport among foreign harbours - unloaded</i>

22.17 Mednarodni pomorski blagovni prevoz¹⁾
International maritime transport of goods¹⁾

1000 t

	Skupaj <i>Total</i>	Izvoz <i>Export</i>	Uvoz <i>Import</i>	Tranzit ²⁾ <i>Transit²⁾</i>	Prevoz med tujimi pristanišči - razkladanje <i>Transport between foreign harbours - unloading</i>	Prevoz med tujimi pristanišči - nakladanje ³⁾ <i>Transport between foreign harbours - loading³⁾</i>	
1990	3226	30	76	3	3117	3117	1990
1995 ⁴⁾	3122	-	23	-	3099	3099	1995 ⁴⁾
1997 ⁴⁾	3329	-	-	-	3329	3329	1997 ⁴⁾
1998 ⁴⁾	3130	-	-	-	3130	3130*	1998 ⁴⁾
1999 ⁴⁾	3045	-	-	-	3045	3045	1999 ⁴⁾
2000 ⁴⁾	3547	-	-	-	3547	3547	2000 ⁴⁾
2001 ⁴⁾	3471	-	-	-	3471	3471	2001 ⁴⁾

Prevoz po področjih
Transport by areas

SKUPAJ	3471	-	-	-	3471	3471	TOTAL
Jadran in Mediteran	600	-	-	-	600	600	Adriatic and Mediterranean
Atlantska obala Evrope	512	-	-	-	512	512	European Atlantic coast
Zahodna Afrika	119	-	-	-	119	119	West Africa
Obala Indijskega oceana, Rdečega morja in Perzijskega zaliva	551	-	-	-	551	551	Indian Ocean coast, Red Sea and Persian Gulf
Vzhodna Azija in Oceanija	626	-	-	-	626	626	East Asia and Oceania
Severna in Srednja Amerika	888	-	-	-	888	888	North and Central America
Južna Amerika	175	-	-	-	175	175	South America

- 1) Do leta 1991 (vključno) se notranji in mednarodni prevoz nanašata na ozemlje nekdanje Jugoslavije. *Until (including) 1991 national and international transport refer to the territory of former Yugoslavia.*
- 2) Delitev po področjih glede na izvor blaga. *Division by areas as regards the origin of goods.*
- 3) Ta prevoz ni štet v stolpcu Skupaj. *This transport is not included in the column Total.*
- 4) V letih 1993-1999 so prikazane ladje, ki jih je slovenski prevoznik najel od svojega podjetja v tujini. *In 1993-1999 vessels chartered by the Slovenian carrier from its company abroad.*

22.18 Zračni transport - letala
Air transport - aircraft

	1990	1995	1997	1998	1999	2000	2001	
Število letal, 31. 12.	13	7	7	6	6	7	7	Number of aircraft, 31. 12.
Število sedežev	1780	810	810	612	612	660	660	Number of seats
Bruto nosilnost (kg)	334000	150000	158900	142956	142956	157408	157408	Gross carrying capacity (kg)
Število vzletov	18339	9797	11116	12660	13703	15220	14640	Number of take-offs
Letalski km - plačani (1000)	16118	9063	9965	11264	12841	13661	12836	Aircraft-km - paid (1000)

22.19 Zračni potniški prevoz¹⁾
Air transport of passengers¹⁾

	1990	1995	1997	1998	1999	2000	2001	
Prepeljani potniki (1000) Passengers carried (1000)								
SKUPAJ	1463	548	629	693	780	866	801	TOTAL
Notranji prevoz	418	3	1	-	-	-	-	National transport
Mednarodni prevoz	1045	545	628	693	780	866	801	International transport
v tujino	483	268	307	333	380	428	395	to foreign countries
iz tujine	468	257	296	331	378	415	396	from foreign countries
po tujini	94	20	25	29	22	23	10	in foreign countries
Potniški km (mio) Passenger-km (mio)								
SKUPAJ	1554	614	677	721	832	866	790	TOTAL
Notranji prevoz	183	0	0	-	-	-	-	National transport
Mednarodni prevoz	1371	614	677	721	832	866	790	International transport
v tujino	669	309	338	355	412	439	402	to foreign countries
iz tujine	646	289	313	336	397	418	379	from foreign countries
po tujini	56	16	26	30	23	9	9	in foreign countries

- 1) Do leta 1991 (vključno) se notranji in mednarodni prevoz nanašata na ozemlje nekdanje Jugoslavije. *Until (including) 1991 national and international transport refer to the territory of former Yugoslavia.*

22.20 Zračni blagovni prevoz¹⁾
Air transport of goods¹⁾

	1990	1995	1997	1998	1999	2000	2001	
Prepeljano blago (t) Goods carried (t)								
SKUPAJ	1755	3877	3745	3705	4147	4556	4173	TOTAL
Notranji prevoz	1015	1	4	-	-	-	-	National transport
Mednarodni prevoz	740	3876	3741	3705	4147	4556	4173	International transport
v tujino	531	1910	1833	1677	1986	2405	2076	to foreign countries
iz tujine	195	1964	1903	2028	2150	2117	2095	from foreign countries
po tujini	14	2	5	-	11	34	2	in foreign countries
Tonski km (1000) Tonne-km (1000)								
SKUPAJ	1302	3655	3572	3459	4160	4495	4108	TOTAL
Notranji prevoz	415	0	0	-	-	-	-	National transport
Mednarodni prevoz	887	3655	3572	3459	4160	4495	4108	International transport
v tujino	620	1928	1863	1670	2202	2554	2231	to foreign countries
iz tujine	260	1726	1706	1789	1948	1904	1877	from foreign countries
po tujini	7	1	3	-	10	37	0	in foreign countries

1) Do leta 1991 (vključno) se notranji in mednarodni prevoz nanašata na ozemlje nekdanje Jugoslavije.
Until (including) 1991 national and international transport refer to the territory of former Yugoslavia.

22.21 Promet na letališčih
Activities at airports

	Prispela letala <i>Aircraft having landed</i>	Potniki (1000) <i>Passengers (1000)</i>				Blago (t) <i>Goods (t)</i>				
		skupaj <i>total</i>	prispeli having arrived	transit prispeli having arrived in transit	odpotovali having departed	skupaj <i>total</i>	prispelo <i>received</i>	transit prispelo received in transit	odpravljeno <i>dispatched</i>	
1990	7814	747	360	34	353	4682	1758	145	2779	1990
1995	9466	649	324	2	323	8295	2252	-	6043	1995
1997	9571	728	359	3	366	6106	3121	19	2966	1997
1998	10952	807	398	6	403	6911	3659	183	3069	1998
1999	11577	916	454	4	458	6815	3768	51	2996	1999
2000	12771	1012	502	5	505	7783	3617	45	4121	2000
2001	12353	906	451	2	453	7295	3346	24	3925	2001
SKUPAJ	12353	906	451	2	453	7295	3346	24	3925	TOTAL
Notranji promet	54	0	0	-	0	1	1	-	-	National transport
Mednarodni promet	12299	906	451	2	453	7294	3345	24	3925	International transport
Redni leti	8124	762	380	2	380	6489	3255	24	3210	Regular flights
Čarterski leti	4229	144	71	0	73	806	91	0	715	Charter flights

22.22 Cestno omrežje
Road network

km

	Ceste skupaj <i>Roads total</i>	Kategorije cest <i>Road category</i>				Od tega <i>Of all roads</i>		
		avtoceste ¹⁾ <i>motorways¹⁾</i>	magistralne <i>major</i>	regionalne <i>regional</i>	lokalne <i>local</i>	ceste s sodobnim cestiščem ²⁾ <i>roads with modern roadway²⁾</i>	mednarodne E-ceste <i>international E-roads</i>	
1990	14552	228	1357	3395	9572	10524	631	1990
1995	14836	293	1357	3395	9791	11843	652	1995
1997	14930	330	1370	3426	9804	12283	652	1997

22.22 Cestno omrežje (nadaljevanje)
Road network (continued)

km

	Ceste skupaj <i>Roads total</i>	Kategorije cest <i>Road category</i>					Od tega <i>Of all roads</i>		
		avtoceste <i>motorways</i>	hitre ceste <i>major roads</i>	glavne ceste I. in II. reda <i>main roads I and II</i>	regionalne ceste I., II. in III. reda <i>regional roads I, II and III</i>	lokalne ceste <i>local roads</i>	ceste s sodobnim cestiščem ²⁾ <i>roads with modern roadway²⁾</i>	mednarodne E-ceste <i>international E-roads</i>	
1998 ²⁾³⁾	19699	369	111	1032	4654	13533	15927	610	1998 ²⁾³⁾
1999 ²⁾³⁾	20126*	399	110	1023	4722	13872*	16321	619	1999 ²⁾³⁾
2000 ²⁾³⁾	20177	427	95	1017	4733	13905	16532	629	2000 ²⁾³⁾
2001 ²⁾³⁾	20236	435	94	1007	4796	13904	16558	618	2001 ²⁾³⁾
SKUPAJ	20236	435	94	1007	4796	13904	16558	618	TOTAL
Sodobno cestišče	16558	435	94	1007	4343	10679	16558	618	<i>Modern roadway</i>
Gramoz	3678	-	-	-	453	3225	-	-	<i>Gravel</i>

- 1) Dolžina avtocest s priključki.
Motorway length including junctions (i.e. on ramps and off ramps).
- 2) Cestišče iz asfalta, betona ali kock.
Roadway made of asphalt, concrete or cubes.
- 3) Sprememba kategorizacije cest. Dolžina cest s priključki.
Road category is changed. Road length including junctions.

22.23 Registrirana cestna motorna vozila in prikolice, 31. 12.
Registered road motor vehicles and trailers, 31. 12.

	Motorna vozila <i>Motor vehicles</i>										Prikolice <i>Trailers</i>
	skupaj <i>total</i>	motorna kolesa ¹⁾ <i>motor- cycles¹⁾</i>	osebni avtomobili <i>passenger cars</i>	avtobusi <i>buses</i>	tovorni avtomobili <i>lorries</i>	vlačilci <i>road tractors</i>	tovorna specialna vozila <i>special lorries</i>	kombinirana vozila ²⁾ <i>combined vehicles²⁾</i>	specialna vozila ³⁾ <i>special vehicles³⁾</i>	kmetijski traktorji ⁴⁾ <i>agricultural tractors⁴⁾</i>	
1990	739975	15842	578268	3077	28687	2080	...	8836	8677	94508	23277
1995	813347	8430	698211	2467	34413	3326	...	11403	9262	45835	19811
1997	892104	8342	764788	2372	38755	3765	5476	13490	4591	50525	22988
1998	935557	9213	797855	2327	40149	3911	5610	15559	4751	56182	25378
1999	978697	9978	829674	2319	42088	4074	5789	18630	4833	61312	27763
2000	1005933	11308	847941	2257	44251	4297	5970	20341	5540	64028	29462
2001	1026642	11723	862648	2212	45811	4598	5993	21513	6056	66088	31215

- 1) Mopedi in motorna kolesa s prostornino 50 in več ccm.
Mopeds and motorcycles 50 and over ccm.
- 2) Vozila za prevoz potnikov ali tovora.
Station wagons / light vans.
- 3) Od leta 1997 so upoštevana osebna specialna in delovna vozila.
Since 1997 special passenger cars and service vehicles are included.
- 4) Upoštevani so le evidentirani traktorji.
Only noted agricultural tractors are included.

22.24 Prvič registrirana cestna motorna vozila in prikolice, 31. 12.
Road motor vehicles and trailers, registered for the first time, 31. 12.

	Motorna vozila <i>Motor vehicles</i>										Prikolice <i>Trailers</i>
	skupaj <i>total</i>	motorna kolesa ¹⁾ <i>motor- cycles¹⁾</i>	osebni avtomobili <i>passenger cars</i>	avtobusi <i>buses</i>	tovorni avtomobili <i>lorries</i>	vlačilci <i>road tractors</i>	tovorna specialna vozila <i>special lorries</i>	kombinirana vozila ²⁾ <i>combined vehicles²⁾</i>	specialna vozila ³⁾ <i>special vehicles³⁾</i>	kmetijski traktorji ⁴⁾ <i>agricultural tractors⁴⁾</i>	
1990	74985	827	69276	172	1610	55	...	604	488	1953	480
1995	69590	666	61700	82	3482	365	...	1835	438	1022	879
1997	70016	859	62225	126	3174	225	324	1979	226	878	810
1998	77675	1238	67283	147	3293	282	276	3654	254	1248	1329
1999	90169	1590	77973	152	3952	339	337	3804	261	1761	1525
2000	71876	1230	62444	122	3977	264	296	2312	406	825	1257
2001	61893	965	53651	129	3694	359	291	1719	411	674	1410

- 1) Mopedi in motorna kolesa s prostornino 50 in več ccm.
Mopeds and motorcycles 50 and over ccm.
- 2) Vozila za prevoz potnikov in tovora.
Station wagons and light vans.
- 3) Od leta 1997 so upoštevana osebna specialna in delovna vozila.
Since 1997 special passenger cars and service vehicles are included.
- 4) Upoštevani so le evidentirani traktorji.
Only noted agricultural tractors are included.

22.25 Cestni javni potniški prevoz¹⁾
Road passenger transport for hire or reward¹⁾

	Avtobusi in prikolice Buses and trailers			Prevoz Transport		
	število number	sedeži seats	stojišča standing places	prevoženi km km made 1000	prepeljani potniki passengers carried 1000	potniški km passenger-km mio
1990	2080	101535	34519	133820	280801	6444
1995	1378	64977	17410	84927	121573	2507
1997	1299	63495	18513	80421	109801	2195
1998	1277	62532	16897	78358	102561	2098
1999	1245	60894	15710	74031	96573	1940
2000	1195	57880	15101	70508	74560	1581
2001	1253	61745	18671	71170	72504	1470

1) Brez prevoza potnikov samostojnih avtoprevoznikov ter prevoza potnikov s taksiji in osebnimi avtomobili.
Transport of passengers by buses by independent transporters and transport of passengers by taxis and cars is not included.

22.26 Cestni javni potniški prevoz po vrstah prevoza¹⁾
Road passenger transport for hire or reward by type of transport¹⁾

	Prevoz skupaj Transport total	Notranji prevoz National transport	Mednarodni prevoz International transport
Potniki (1000) Passengers (1000)			
1990	280801	275972	4829
1995	121573	119700	1873
1997	109801	108244	1557
1998	102561	101018	1543
1999	96573	95147	1426
2000	74560	73083	1477
2001	72504	71103	1401
Potniški km (mio) Passenger-km (mio)			
1990	6444	6081	363
1995	2507	2333	174
1997	2195	2032	163
1998	2098	1947	151
1999	1940	1840	100
2000	1581	1489	92
2001	1470	1402	68

1) Brez prevoza potnikov samostojnih avtoprevoznikov ter prevoza potnikov s taksiji in osebnimi avtomobili.
Transport of passengers by buses by independent transporters and transport of passengers by taxis and cars is not included.

22.27 Cestni javni blagovni prevoz¹⁾
Road goods transport for hire or reward¹⁾

	Tovarna vozila Goods vehicles		Tovorne prikolice Trailers		Prevoz Transport		
	število ²⁾ number ²⁾	nosilnost carrying capacity t	število number	nosilnost carrying capacity t	prevoženi km ³⁾ km made ³⁾ 1000	prepeljano blago goods carried 1000 t	tonski km tonne-km mio
1990	4006	50285	1424	19858	374109	11268	3440
1995	2097	32466	840	13579	177233	4436	1740
1997	1766	28089	656	10705	174748	4522	1775
1998	1884	30027	664	10545	180272	4239	1903
1999	1859	30271	729	10320	180603	4025	1874
2000	1930	31457	626	9694	196134	4469	2090
2001	2038	35885	639	10326	223131	4656	2267

1) Brez blagovnega prevoza samostojnih avtoprevoznikov.
Transport of goods for hire or reward by independent transporters, i.e. individual entrepreneurs, is not included.

2) Med tovorna vozila so všteta tudi vlečna vozila.
Goods vehicles include also road tractors.

3) Vključeni so prevoženi km tovornih in vlečnih vozil ter njihovih prikolic.
Kilometres made by goods vehicles and road tractors and their trailers are included.

22.28 Cestni javni blagovni prevoz po vrsti prevoza¹⁾²⁾
Road transport of goods for hire or reward by type of transport¹⁾²⁾

	Prevoz skupaj Transport total	Notranji prevoz National transport	Mednarodni prevoz / International transport			
			izvoz export	uvoz import	tranzit transit	prevoz v tujini in foreign countries
Blago (1000 t) Goods (1000 t)						
1990	11268	9411	793	738	322	4
1995	4436	2667	893	743	129	4
1997	4522	2681	880	801	158	2
1998	4239	2334	885	824	194	2
1999	4025	1974	874	981	193	3
2000	4469	2146	1039	1024	244	16
2001	4656	2133	1167	1106	230	20
Tonski km (mio) Tonne-km (mio)						
1990	3440	1536	811	723	369	1
1995	1740	251	753	585	142	9
1997	1775	255	758	583	176	3
1998	1903	227	827	658	189	2
1999	1874	206	788	652	225	3
2000	2090	214	880	740	245	11
2001	2267	216	963	788	271	29

- 1) Brez blagovnega prevoza samostojnih avtoprevoznikov. / Transport of goods for hire or reward by independent transporters, i.e. individual entrepreneurs, is not included.
2) Do leta 1991 (vključno) se notranji in mednarodni prevoz nanašata na ozemlje nekdanje Jugoslavije.
Until (including) 1991 national and international transport refer to the territory of former Yugoslavia.

22.29 Cestni potniški prevoz za lastne potrebe
Road transport of passengers on own account

	Avtobusi / Buses			Prevoz / Transport		
	število number	sedeži seats	stojišča standing places	prevoženi km km made mio	prepeljani potniki passengers carried 1000	potniški km passenger km mio
1985	242	7168	793	5	5207	89,9
1990 ¹⁾	420	14,9 ⁴⁾	-	9,7	8562	112,1
1997 ²⁾³⁾	32	1,0 ⁴⁾	0	0,7	246	7,2
1998 ²⁾³⁾	28	0,9 ⁴⁾	0	0,5	272	9,5
1999 ²⁾³⁾	24	0,7 ⁴⁾	0	0,4	290	7,4
2000 ²⁾³⁾	20	0,6 ⁴⁾	0	0,3	241	5,3
2001 ²⁾³⁾⁵⁾	17	0,5 ⁴⁾	0	0,2	201	3,8

- 1) Rezultati vzorčnega raziskovanja, ki so razširjeni na celotno število registriranih vozil v cestnem prometu za lastne potrebe.
Sampling results apply to the complete number of registered vehicles in road transport on own account.
2) Zajeti so poslovni subjekti, ki imajo več kot en avtobus z najmanj 10 sedeži. / Business entities having more than one bus with 10 seats and over are included.
3) Brez prevozov za lastne potrebe, ki jih opravljajo javni cestni prevozniki in samostojni avtoprevozniki ter prevoza potnikov s taksiji in osebnimi avtomobili.
Transport on own account performed by carriers in road transport for hire or reward and individual entrepreneurs and transport of passenger cars are not included.
4) Potniška mesta (seštevek sedežev in stojšč) v tisočih. / Passenger places (sum of seats and standing places) in thousands.
5) Ocena. / Estimate.

22.30 Cestni blagovni prevoz za lastne potrebe
Road transport of goods on own account

	Tovorni avtomobili Lorries		Specialna tovorna vozila Special goods vehicles		Tovorne prikolice Trailers		Prevoz Transport		
	število number	nosilnost carrying capacity 1000 t	število number	nosilnost carrying capacity 1000 t	število number	nosilnost carrying capacity 1000 t	prevoženi km ⁷⁾ km made ⁷⁾ mio	prepeljano blago goods carried 1000 t	tonski km tonne-km mio
1985	9419	57,1	505 ⁴⁾	37112 ⁵⁾	1115	10,7	257	43213	913
1990 ¹⁾	13368	62,5	2375	14	2444	31,4	460	59318	1447
1997 ²⁾³⁾	4598	23,8	976	7,8	485	5	165	47445	1002
1998 ²⁾³⁾	4795	24,9	951	6,8	491	5,5	187	76035	1471
1999 ²⁾³⁾	4507	24,5	1041	7,8	447	5,1	182	83285	1566
2000 ²⁾³⁾	5063	30,7	1084	8,2	529	6,6	210	98527	2317
2001 ²⁾³⁾⁸⁾	5688	38,5	1129	8,6	626	8,5	242	116558	3428

- 1) Rezultati vzorčnega raziskovanja, ki so razširjeni na celotno število registriranih vozil v cestnem prometu za lastne potrebe. / Sampling results apply to the complete number of registered vehicles in road transport on own account.
2) Zajeti so poslovni subjekti, ki imajo več kot eno tovorno vozilo z nosilnostjo najmanj 1 tone. / Business entities having more than one goods vehicle with carrying capacity 1t and over are included.
3) Brez prevozov za lastne potrebe, ki jih opravljajo javni cestni prevozniki, ter blagovnega prevoza samostojnih avtoprevoznikov. / Transport on own account performed by carriers in road transport for hire or reward and transport of goods by independent transporters, i.e. individual entrepreneurs, are not included.
4) Vlečna vozila. / Road tractors.
5) Namesto nosilnosti je prikazana moč v kW. / Power in kW is shown instead of carrying capacity in thousand of tonnes.
6) Štetj so tudi kmetijski traktorji. / Agricultural tractors are included.
7) Prevoženi km tovornih avtomobilov, vlečnih vozil in prikolic. / Kilometres made by goods vehicles, road tractors and trailers.
8) Ocena. / Estimate.

22.31 Mejni potniški promet v vseh transportnih panogah - prehodi potnikov¹⁾
Cross-border traffic of passengers in all modes of transport¹⁾

1000

	Skupni mejni promet Total border traffic				Mednarodni mejni promet ²⁾ International border traffic ²⁾				Obmejni promet Local border traffic				
	1998	1999	2000	2001	1998	1999	2000	2001	1998	1999	2000	2001	
Železniški transport													Railway transport
potniki, skupaj	2342	2078	1881	2039	2328	2068	1870	2027	14	10	11	12	passengers - total
tuji	1722	1537	1408	1671	1712	1529	1398	1661	10	8	9	10	foreign
Pomorski transport³⁾													Maritime transport
potniki, skupaj	187	168	157	122	187	167	157	122	-	1	-	-	passengers - total
tuji	158	137	132	96	158	136	132	96	-	1	-	-	foreign
Zračni transport													Air transport
potniki, skupaj	887	998	1091	979	887	998	1091	979	-	-	-	-	passengers - total
tuji	442	490	522	465	442	490	522	465	-	-	-	-	foreign
Cestni transport													Road transport
potniki, skupaj	178891	167731	178082	173590	154658	145827	155329	151278	24233	21904	22753	22312	passengers - total
tuji	128334	117218	124333	120553	114387	105319	112713	109308	13947	11899	11620	11245	foreign

- 1) Pešci, kolesarji, mopedisti in potniki s tovornjaki niso šteti. Upoštevan je tudi tranzit potnikov.
Pedestrians, cyclists, mopedists and passengers in goods vehicles are not included. Transit of passengers is included.
- 2) V podatkih o cestnem mejnem prometu je zajet tudi meddržavni promet. / Road cross-border traffic includes interstate traffic.

22.32 Mejni železniški potniški promet - prehodi potnikov
Cross-border traffic of passengers in railway transport

1000

Carinski urad		Skupni mejni promet Total border traffic				Mednarodni mejni promet International border traffic				Obmejni promet Local border traffic				Customs office	
		1998	1999	2000	2001	1998	1999	2000	2001	1998	1999	2000	2001		
SKUPAJ	potniki, skupaj	2342	2078	1881	2039	2328	2068	1870	2027	14	10	11	12	passengers total	TOTAL
	tuji	1722	1537	1407	1671	1712	1529	1398	1661	10	8	9	10	foreign	
Sežana	potniki, skupaj	462	425	364	345	461	425	364	345	1	0	-	-	passengers total	Sežana
	tuji	346	338	298	285	346	338	298	285	0	0	-	-	foreign	
Nova Gorica	potniki, skupaj	17	10	10	12	7	3	2	4	10	7	8	8	passengers total	Nova Gorica
	tuji	15	9	10	12	6	3	2	4	9	6	8	8	foreign	
Jesenice	potniki, skupaj	442	449	464	599	439	446	461	595	3	3	3	4	passengers total	Jesenice
	tuji	160	185	228	476	159	183	227	474	1	2	1	2	foreign	
Dravograd	potniki, skupaj	4	3	2	2	4	3	2	2	0	-	0	0	passengers total	Dravograd
	tuji	1	1	1	1	1	1	1	1	-	-	-	-	foreign	
Maribor	potniki, skupaj	251	222	157	143	251	222	157	143	0	0	0	-	passengers total	Maribor
	tuji	191	169	128	114	191	169	128	114	0	0	0	-	foreign	
Murska Sobota ¹⁾	potniki, skupaj	213	262	175	113	213	262	175	113	-	-	-	-	passengers total	Murska Sobota
	tuji	162	220	143	89	162	220	143	89	-	-	-	-	foreign	
Ljubljana	potniki, skupaj	934	707	709	825	934	707	709	825	-	-	-	-	passengers total	Ljubljana
	tuji	835	615	599	694	835	615	599	694	-	-	-	-	foreign	

- 1) Železniška postaja Lendava je bila v maju 1998 ukinjena za mejni potniški promet.
Railway station Lendava was abolished for cross-border passenger traffic in May 1998.

22.33 Prihodi vozil čez cestne mejne prehode v mednarodnem, meddržavnem in obmejnem prometu¹⁾
Road cross-border entries of vehicles in international, interstate and local border traffic¹⁾

1000

	1990	1995	1997	1998	1999	2000	2001	
PRIHODI SKUPAJ	19298	33947	34696	29831	28582	30231	29378	ENTRIES TOTAL
od tega tujih	10755	23033	24784	20831	19395	20360	19711	foreign
Osebnih avtomobili	18676	32437	32808	28067	26775	28358	27430	Passenger cars
tuji	10393	22038	23522	19666	18240	19139	18429	foreign
Avtobusi	167	214	226	237	184	200	211	Buses
tuji	84	151	182	190	141	159	166	foreign
Motorna kolesa	84	114	185	71	140	127	96	Motorcycles
tuja	58	74	134	53	80	84	67	foreign
Tovorna vozila ²⁾	371	1182	1477	1456	1483	1546	1641	Goods vehicles ²⁾
tuja	220	770	946	922	934	978	1049	foreign

1) Do leta 1991 (vključno) se mejni promet nanaša na ozemlje nekdanje Jugoslavije.
Until (including) 1991 cross-border traffic refers to the territory of former Yugoslavia.

2) Upoštevan je tudi tranzit.
Transit is included.

22.34 Prihodi potnikov čez cestne mejne prehode po državi registracije vozila¹⁾
Road cross-border entries of passengers by the country of vehicle registration¹⁾

1000

	1990	1995	1997	1998	1999	2000	2001	
PRIHODI SKUPAJ	62137	90752	101572	89850	84278	89502	87374	ENTRIES TOTAL
obmejni	13518	15523	14977	12068	10866	11362	11149	local border traffic
Slovenija ²⁾	28738	28723	27373	25431	25363	26954	26637	Slovenia ²⁾
obmejni	5512	6226	6000	5161	4964	5590	5558	local border traffic
Tuji skupaj	33399	62029	74199	64419	58915	62548	60737	Foreign total
obmejni	8006	9297	8977	6907	5902	5773*	5591	local border traffic
Avstrija	6737	10866	14578	11926	10084	10284	9913	Austria
obmejni	270	379	259	210	181	188	189	local border traffic
Italija	15676	21696	22310	18831	16532	16388	15810	Italy
obmejni	7728	8237	7726	6599	5562	5420	5247	local border traffic
Madžarska	133	950	1657	1236	860	941	733	Hungary
obmejni	8	2	2	1	2	0	-	local border traffic
Hrvaška	-	20978	22983	19796	19092	21234	21253	Croatia
obmejni	-	679	990	97	157	165*	155	local border traffic
Albanija	...	1	4	1	2	1	1	Albania
Belgija	169	72	126	70	86	106	79	Belgium
Bolgarija	15	16	21	30	17	30	16	Bulgaria
Bosna in Hercegovina	1478	1457	1258	Bosnia in Herzegovina
Češka republika	...	516	1456	1596	1582	1295	1253	Czech Republic
Danska	161	46	60	44	32	37*	28	Denmark
Finska	5	7	8	Finland
Francija	519	208	282	227	159	213	271	France
Grčija	176	4	6	2	3	4	11	Greece
Jugoslavija	65	44	129	Yugoslavia
Makedonija	28	39	77	Macedonia
Nemčija ³⁾	7075	4689	6629	6363	6408	7069	6486	Germany ³⁾
Nizozemska	549	311	514	608	375	495	638	Netherlands
Norveška	10	13*	11	Norway
Poljska	69	39	165	156	176	312	386	Poland
Romunija	17	30	55	36	42	38	30	Romania
Ruska federacija	13	11	5	Russian federation
Slovaška	...	200	574	621	374	440	490	Slovakia
Španija	9	5	12	Spain
Švedska	188	72	102	38	29	49	48	Sweden
Švica	1207	724	981	1072	842	1067	831	Switzerland
Turčija	284	3	13	16	10	36	13	Turkey
Velika Britanija	67	26	27	20	44	48	23	United Kingdom
Države, nastale na ozemlju nekdanje SZ	-	59	119	59	36	24	18	Former USSR
Druge države ⁴⁾	249	523	1537	1671	522	861*	906	Other countries

1) Do leta 1991 (vključno) se mejni promet nanaša na ozemlje nekdanje Jugoslavije.
Until (including) 1991 cross-border traffic refers to the territory of former Yugoslavia.

2) Do leta 1991 gre za vozila, registrirana v nekdanji Jugoslaviji.
Until 1991 vehicles registered in former Yugoslavia.

3) Do leta 1990 podatki veljajo za ZR Nemčijo.
Until 1990 data for Germany, Federal Republic.

4) Do leta 1998 (vključno) vključene tudi države nastale na ozemlju nekdanje Jugoslavije brez Slovenije in Hrvaške.
Until (including) 1998 countries of former Yugoslavia except Slovenia and Croatia are included.

22.35 Prihodi potnikov čez cestne mejne prehode po smereh prihoda in mejnih prehodih¹⁾
Road cross-border entries of passengers by directions of entry and border crossings¹⁾

1000

	1990	1995	1997	1998	1999	2000	2001	
PRIHODI SKUPAJ	62137	90752	101572	89850	84279	89502	87374	ENTRIES TOTAL
obmejni	13518	15523	14977	12068	10866	11363	11149	local border traffic
Čez italijansko-slovensko mejo	33543	37173	39606	32082	29805	30526	30294	Via Italian-Slovenian border crossing
obmejni	12649	14597	14322	11507	10359	10852	10619	local border traffic
Škofije	6652	5722	9441	6276	6134	5926	6104	Škofije
obmejni	2771	2227	3037	1973	1905	2084	1852	local border traffic
Kozina	4160	3195	3212	2924	2988	3089	3241	Kozina
obmejni	444	448	374	365	357	344	353	local border traffic
Fernetiči	6321	5764	5111	5261	5130	4850	4667	Fernetiči
obmejni	1230	1315	1009	1006	880	786	725	local border traffic
Rožna Dolina	2666	2393	3442	3234	3068	3043	3083	Rožna Dolina
obmejni	1027	765	1262	1233	1182	1131	1091	local border traffic
Vrtojba	2409	6902	5124	3721	3151	3507	3388	Vrtojba
obmejni	700	2403	1327	992	700	614	658	local border traffic
Drugi	11335	13197	13276	10666	9334	10111	9811	Other
obmejni	6477	7439	7313	5938	5335	5893	5940	local border traffic
Čez avstrijsko-slovensko mejo	27976	25615	29273	24886	22693	23685	21979	Via Austrian-Slovenian border crossing
obmejni	850	923	653	559	502	511	530	local border traffic
Korensko sedlo	3252	2039	2471	1810	1466	1632	1342	Korensko sedlo
obmejni	29	10	9	8	8	8	6	local border traffic
Ljubelj	3937	2008	1571	1409	1234	1226	1095	Ljubelj
obmejni	109	5	3	3	3	2	1	local border traffic
Šentilj	11978	8033	10686	9541	9543	9528	9044	Šentilj
obmejni	22	19	27	30	34	12	33	local border traffic
Gornja Radgona	1688	2238	2173	2093	1862	1919	1749	Gornja Radgona
obmejni	279	253	237	215	188	180	184	local border traffic
Karavanke	-	2410	3189	2893	2357	2984	2975	Karavanke
obmejni	-	2	1	0	-	-	-	local border traffic
Drugi	7121	8887	9183	7140	6231	6396	5774	Other
obmejni	411	634	376	303	269	309	306	local border traffic
Čez madžarsko-slovensko mejo	618	2379	2527	2072	1812	1449	1209	Via Hungarian-Slovenian border crossing
Dolga vas	505	1617	1370	1371	1208	881	814	Dolga vas
Drugi	113	762	1157	701	604	568	395	Other
Čez hrvaško-slovensko mejo	-	25585	30166	30810	29969	33842	33892	Via Croatian-Slovenian border crossing
Sečovelje/Sicciole	-	3131	3523	3490	3089	3343	3439	Sečovelje/Sicciole
Dragonja/Dragogna	-	2015	2890	3293	3409	3623	3621	Dragonja/Dragogna
Gruškovlje	-	2484	3678	3547	3474	3849	3956	Gruškovlje
Obrežje	-	2688	3491	3841	3477	4812	4344	Obrežje
Jelšane	-	2227	2394	2878	2139	2378	2618	Jelšane
Drugi	-	13040	14190	13761	14381	15837	15914	Other

1) Do leta 1991 se mejni promet nanaša na ozemlje nekdanje Jugoslavije.
Until 1991 cross-border traffic refers to the territory of former Yugoslavia.

22.36 Mejni cestni blagovni promet - prehodi tovornih vozil¹⁾ Road cross-border traffic of goods vehicles and goods¹⁾

	Merska enota Unit	1990	1995	1997	1998	1999	2000	2001	
Promet skupaj									Traffic total
vozila	1000	746	2225	2892	2874	2890	3025	3257	vehicles
blago	1000 t	9071	22189	26730	25628	28811	31342	30915	goods
Izvoz									Export
vozila	1000	256	469	603	613	633	691	760	vehicles
blago	1000 t	3463	4000	4428	4158	4706	5607	5195	goods
Uvoz									Import
vozila	1000	253	556	643	650	691	748	811	vehicles
blago	1000 t	2056	5116	5523	5230	6701	7100	6409	goods
Tranzit (prihod in odhod)									Transit (arrival and departure)
vozila	1000	237	1200	1646	1611	1566	1586	1686	vehicle
blago	1000 t	3552	13073	16779	16240	17404	18635	19311	goods
Obmejni promet skupaj									Local border traffic total
vozila	1000	34	68	77	45	41	42	41	vehicles
blago	1000 t	326	511	343	165	171	186	200	goods
Izvoz									Export
vozila	1000	17	30	37	23	20	20	20	vehicles
blago	1000 t	261	270	168	84	86	88	90	goods
Uvoz									Import
vozila	1000	17	38	40	22	21	22	21	vehicles
blago	1000 t	65	241	175	81	85	98	110	goods

1) Do leta 1991 se mejni promet nanaša na ozemlje nekdanje Jugoslavije.
Until 1991 cross-border traffic refers to the territory of former Yugoslavia.

22.37 Prometne nesreče na cestah Road traffic accidents

	Prometne nesreče s smrtnim izidom ali s telesno poškodbo Traffic accidents involving death or injury	Posledice Consequences				Hudo poškodovani Seriously injured
		mrtvi persons killed				
		skupaj total	vozniki drivers	potniki passengers	pešci pedestrians	
1990	5177	517	277	132	108	2638
1995	6540	415	231	101	83	2537
1997	6968	357	237	68	52	2160
1998	5837	309	180	75	54	1685
1999	6929	334	203	70	61	2047
2000	8469	313	191	62	60	2995
2001	9199	278	175	61	42	2689

22.38 Mestni potniški prevoz Urban passenger transport

	Število avtobusov Number of buses	Sedeži in stojišča Seats and standing places	Prevoženi km Km made 1000	Prepeljani potniki Passengers carried 1000	
1990	343	49723	19124	167665	1990
1995	472	56023	27511	155425	1995
1997	506	58972	28013	158684	1997
1998	493	57026	27747	150988	1998
1999	496	56895	27656	148321	1999
2000	456	52315	27411	130031	2000
2001 ¹⁾	317	40969	19152	105599	2001 ¹⁾
SKUPAJ	317	40969	19152	105599	TOTAL
Ljubljana	262	34482	16293	99599	Ljubljana
Maribor	55	6487	2859	6000	Maribor

1) Glej metodološka pojasnila. / See methodological explanations.

22.39 Prekladalne storitve v pristaniščih
Transshipment in harbours

1000 t

	1990	1995	1997	1998	1999	2000	2001	
Prekladalne tone	5484	6712	7270	8608	8337	9322	9354	<i>Transshipment tonnes</i>
Premanipulirane tone - skupaj	7508	11684	14084	16744	15259	15953	17245	<i>Manipulated tonnes total</i>
z mehanizacijo	7508	11684	14084	16744	15259	15953	17245	<i>with machines</i>
Razloženo	2817	5408	7302	8620	7692	8500	10234	<i>Unloaded from</i>
z vagona	253	595	1826	2155	1769	1530	2354	<i>wagon</i>
z ladje	2367	4326	4381	5172	4769	5950	6755	<i>ship</i>
s cestnega vozila	197	487	1095	1293	1154	1020	1126	<i>road vehicle</i>
Naloženo	1954	3998	4730	5717	5285	5464	4657	<i>Loaded onto</i>
na vagon	430	880	993	1200	1110	1147	978	<i>wagon</i>
na ladjo	1348	2718	3217	3888	3647	3771	3167	<i>ship</i>
na cestno vozilo	176	400	520	629	528	546	512	<i>road vehicle</i>
Direktno prekladanje	2105	2278	2052	2407	2282	1989	2353	<i>Direct transshipment</i>
Prekladanje v skladišču	632	-	-	-	-	-	-	<i>Transshipments in warehouse</i>

22.40 Prekladalne storitve na drugih prekladalnih mestih
Transshipment at other places

1000 t

	1990	1995	1997	1998	1999	2000	2001	
Prekladalne tone	2322	1572	1371	1871	1770	1777	1562	<i>Transshipment tonnes</i>
Premanipulirane tone skupaj	3732	3174	2073	2847	2712	2713	3416	<i>Manipulated tonnes total</i>
od tega z mehanizacijo	3422	2715	1881	2588	2455	2458	3099	<i>of which by machines</i>
Razloženo	1416	1594	719	982	940	935	1824	<i>Unloaded from</i>
z vagona	965	1329	427	607	588	559	1416	<i>wagon</i>
s cestnega vozila	451	265	292	375	352	376	408	<i>road vehicle</i>
Naloženo	1695	1233	1169	1656	1543	1554	1419	<i>Loaded onto</i>
na vagon	603	887	392	528	499	495	407	<i>wagon</i>
na cestno vozilo	1092	346	777	1128	1044	1059	1012	<i>road vehicle</i>
Direktno prekladanje	414	296	166	168	188	185	151	<i>Direct transshipment</i>
Prekladanje v skladišču	207	51	19	41	41	39	21	<i>Transshipments in warehouse</i>

22.41 Žičniški transport - prepeljani potniki
Cableway transport - passengers carried

	Prepeljani potniki (1000) Passengers carried (1000)				
	skupaj total	z nihalkami by swinging cable-car	s krožnimi kabinskimi žičnicami by circular cable-car	s sedežnicami by chair lifts	z vlečnicami by ski lifts
1990	8624	482	447	2498	5197
1995	18282	437	470	7146	10229
1997	18126	545	513	6433	10635
1998	17229	413	565	7513	8738
1999	20606	293	486	8772	11055
2000	16132	271	458	6488	8915
2001	8687	133	384	3637	4533

KOMUNIKACIJE *COMMUNICATIONS*

METODOLOŠKA POJASNILA *METHODOLOGICAL EXPLANATIONS*

- 23.1 Nekateri splošni kazalniki informacijske družbe
Some basic indicators of information society
- 23.2 Opremljenost gospodinjstev z informacijsko-komunikacijsko tehnologijo
Information-communication technology in households
- 23.3 Nekateri kazalniki informacijske družbe glede na velikost podjetja
Some indicators of information society by size of enterprises
- 23.4 Nekateri kazalniki informacijske družbe v osnovnih in srednjih šolah
Some indicators of information society in elementary and secondary schools
- ◆ 23.5 Javne točke za dostop do interneta, 31. 12. 2001
Public Internet points, 31. 12. 2001
- ◆ 23.6 Investicije v nova osnovna sredstva v podjetjih, družbah in organizacijah
Gross fixed capital formation of enterprises, companies and organisations
- 23.7 Poštno in telekomunikacijsko omrežje, 31. 12.
Postal and telecommunication network, 31. 12.
- 23.8 Poštne storitve
Postal services
- 23.9 Promet v fiksni in mobilni telefoniji
Traffic in fixed and mobile telephony

23. KOMUNIKACIJE

METODOLOŠKA POJASNILA

Viri in metode zbiranja podatkov

Podatke o PTT-prometu nam je vključno do leta 1994 posredovalo sestavljeno PTT-podjetje Slovenije, od leta 1995 pa nam te podatke sporočata dve podjetji - Pošta Slovenije (o poštnih storitvah) in Telekom Slovenije (o fiksni telefoniji). Podatke o mobilni telefoniji pa nam posredujejo operaterji in ponudnik storitev mobilne telefonije.

Podatke o uporabi interneta v gospodinjstvih, podjetjih in šolah zbira Fakulteta za družbene vede, Center za metodologijo in informatiko, in sicer v okviru projekta Raba interneta v Sloveniji (RIS).

Podatki o uporabi informacijsko-komunikacijskih tehnologij v gospodinjstvih se zbirajo v okviru projekta Slovensko javno mnenje (SJM) v Centru za preučevanje javnega mnenja, in sicer z anketo dvakrat do trikrat na leto. V tej anketi sodeluje približno 2000 poročevalskih enot.

Javne točke za dostop do interneta se spremljajo v okviru projekta Ministrstva za informacijsko družbo (spletna stran: e-tocke.gov.si).

Podatki o investicijah v osnovna sredstva se zbirajo s statističnim raziskovanjem Letno poročilo o investicijah v osnovna sredstva; izvaja ga Statistični urad Republike Slovenije.

Zajetje

Na osnovi letnih statističnih poročil omenjenih institucij o rabi interneta in drugih informacijsko-komunikacijskih tehnologij prikazujemo podatke o splošni rabi interneta ter opremljenosti z računalniško in telekomunikacijsko tehnologijo.

V vzročni okvir ankete, ki se izvaja v podjetjih, so bila izbrana vsa podjetja s prometom na računu, ki so oddala zaključni račun. V vzorec niso bili vključeni samostojni podjetniki ter organizacije javnega oziroma neprofitnega sektorja s področja šolstva, socialnega varstva, zdravstva in javne uprave.

V anketo, ki je bila namenjena šolskim zavodom, so bili vključeni vsi šolski zavodi (osnovne in srednje šole, dijaški domovi, vrtci, glasbene šole in posebni zavodi).

Podatki o poštnih in telekomunikacijskih storitvah se nanašajo na celotno ozemlje države.

Definicije in pojasnila

INFORMACIJSKA DRUŽBA

Internet je svetovno omrežje povezanih računalnikov, ki se povezujejo po standardiziranem protokolu in omogočajo, da si uporabniki na različnih krajih prikazujejo nadbesedilo in grafiko ter predvajajo zvok in video, vključno z elektronsko pošto.

Internetni strežnik (angl. host) je naprava – največkrat je to računalnik -, ki v omrežju tipa odjemalec/strežnik po protokolu interneta omogoča shranjevanje in dostop do datotek odjemnih računalnikov v omrežju.

Uporabnik interneta je tisti, ki je že kdaj uporabil internet. Samo približno polovica le-teh je rednih (mesečnih) uporabnikov.

Spletna stran je dokument z nadbesedilom, kot ga prikazuje spletni pregledovalnik. Na spletni strani so lahko besedilo, nadpovezave, podobe, videofilmčki in zvočni posnetki.

Domača stran je vrsta spletne strani, ki je vhodna stran oziroma glavni dokument podjetja, ustanove ali posameznika v svetovnem spletu, prek katere imamo dostop do drugih njegovih spletnih strani.

ISDN (Integrated Services Digital Network - digitalno omrežje z integriranimi storitvami) je digitalno omrežje, ki omogoča neposredne storitve za vse vrste priključkov.

Faks je naprava, ki po analognem ali digitalnem telefonskem priključku omogoča prenos digitalizirane slike.

Mobilni telefon je prenosni telefonski aparat, ki ga uporabljamo v celičnem omrežju za mobilno telefonijo NMT ali GSM.

COMMUNICATIONS

METHODOLOGICAL EXPLANATIONS

Sources and methods of data collection

The data on postal and telecommunication services were supplied by PTT Slovenia until 1994 inclusive. Since 1995 they have been supplied by the Post of Slovenia (data regarding postal services) and Telekom Slovenije (data regarding fixed telephony). Data on mobile telephony were supplied by operators and one service provider (reseller) of mobile telephony.

The data on Internet usage in households, companies and schools are collected by the Faculty of Social Sciences, Center for Methodology and Informatics within the project RIS - Research on Internet in Slovenia.

The data on information and communication technology usage in households are collected two or three times per year by means of statistical surveys within the project "Slovenian Public Opinion" carried out by the Public Opinion Research Centre. There are about 2,000 reporting units.

Public Internet points are monitored through the project of the Ministry of Information Society (web site: e-tocke.gov.si).

Data on gross fixed capital formation are collected by the Annual Report on Gross Fixed Capital Formation, which is carried out by the Statistical Office of the Republic of Slovenia.

Coverage

Yearly statistical reports on the use of Internet and other IC technologies cover data on standard Internet usage and data on the level of ICT and PC technology coverage.

The sampling frame of the survey in companies covered all companies with financial transactions and financial statements. Individual private entrepreneurs and public or non-profit organisations from the field of education, social work, health and public administration were not included in the sample.

The survey in schools covered all schools (elementary and upper-secondary schools, secondary school boarding homes, kindergartens, music schools and institutions for children with special education needs).

The data on postal and telecommunication services relate to the entire territory of the Republic of Slovenia.

Definitions and explanations

INFORMATION SOCIETY

Internet is a worldwide network of computers, communicating on the standard Internet protocol and providing users with services such as listing of hypertext and graphics, and playing sound and movie, including e-mail.

Internet host is a device (usually a computer) connected to the client/server network, using the Internet protocol allowing storage of and access to the files by the clients.

Internet user is anyone who has ever used the Internet. Only about a half of them are regular (monthly) users.

Web page is a document with hypertext, as it is shown by a web browser. Web pages can have text, hypertext links, images, videos and sound.

Home page is a type of a web page that is the starting page or the main document of a company, institution or individual in the World Wide Web. Through this page users have access to other pages.

ISDN (Integrated Services Digital Network) is a digital network that enables direct services for all types of connections.

Fax machine is a device used for transmitting images via phone lines (either analogue or digital).

Mobile (cellular) phone is a portable phone used in the cellular network for mobile telephony NMT or GSM.

WAP (Wireless Application Protocol – protokol za brezžične aplikacije) je ime za skupino okleščenih protokolov, ki so namenjeni mobilnim napravam (telefonom, ročnim računalnikom, pozivnikom).

Videorekorder je naprava za snemanje in predvajanje televizijskih posnetkov z magnetnega traku.

Računalniška izmenjava podatkov (RIP) je izmenjava poslovnih podatkov, kot so listine, pisma, naročila in podobno, po omrežju med računalniki pri elektronskem poslovanju (vključno z izmenjavo med poslovalnicami). Vključuje tudi aplikacijo plačilnega prometa APP.

Teledelavec je oseba, ki je redno zaposlena v podjetju, vendar vsaj nekaj ur mesečno opravlja delo tudi od doma in pri tem uporablja internet.

Javna točka za dostop do interneta je najširša oznaka za katero koli informacijsko točko, ki omogoča dostop do interneta na javnem mestu. Take točke so na voljo v knjižnicah, mladinskih centrih, šolah, e-kavarnah in hotelih.

POŠTNE IN TELEKOMUNIKACIJSKE STORITVE

Poštne storitve so storitve prenosa pisemskih in paketnih pošiljk, poštne in telegrafskih nakaznic ter telegrafskih sporočil v notranjem in mednarodnem prometu ter druge storitve, opredeljene v nomenklaturi poštne storitev.

Redna pošta je tista, na kateri se opravljajo vsa poštna opravila.

Pomožna pošta je tista, na kateri se opravljajo poštne opravila v omejenem obsegu. Po posebni pogodbi jih lahko opravlja tudi delavec, ki ni poštni uslužbenec.

Pisemske pošiljke so standardizirane in navadna pisma, standardizirane in navadne dopisnice, tiskovine in odtisi za slepe.

Paket je zaprta pošiljka z označeno vrednostjo ali brez nje, ki sme vsebovati blago in predmete. Paket z označeno vrednostjo pa sme vsebovati tudi denar, vrednostne papirje in pisno sporočilo.

Telegrafsko sporočilo je pisno ali grafično sporočilo, ki se prenaša po telekomunikacijskih napravah.

Zmogljivost telefonskih central je število zgrajenih priključnih točk za naročniške priključke.

Število naročniških priključkov je število vseh priključkov, ki so vključeni v ATC (avtomatsko telefonsko centralo) in imajo v njej samostojni števec impulzov.

Impulz (telefonski) je količinska obračunska enota pri avtomatskih telefonskih centralah. Pri pogovorih v lokalnem in medkrajevnem prometu je impulz odvisen od razdalje med uporabnikoma telefona.

Analogni sistem (NMT - nordijski sistem mobilne telefonije). Namenjen je uporabi v Sloveniji in Hrvaški.

Digitalni sistem (GSM - globalni sistem mobilne telefonije). Namenjen je uporabi v Sloveniji in gostovanju v sistemih tujih GSM operaterjev (roaming).

Objavljanje

Mesečno:	Statistične informacije. Transport in komunikacije Nekateri pomembnejši podatki o Republiki Sloveniji Mesečni statistični pregled Republike Slovenije
Četrletno:	CESTAT Statistical Bulletin
Letno:	Rezultati raziskovanj Slovenija v številkah Statistični letopis Republike Slovenije
Občasno:	Posebne publikacije

WAP (Wireless Application Protocol) is the name of the group of protocols intended for mobile devices (telephones, palm computers, beepers).

VCR is a device to record and play TV images from the magnetic tape.

Electronic Data Interchange (EDI) is exchange of business data such as documents, letters, orders, etc., via a computer network in electronic commerce, including exchange between branch offices. It includes the payment application of the Agency of Payments.

Teleworker is a person who is employed in a company but performs at least a few hours monthly at home, using the Internet.

The public Internet point is any information point that enables Internet access in a public place. Public Internet points are placed in libraries, youth centres, schools, cyber cafes and hotels.

POSTAL AND TELECOMMUNICATION SERVICES

Postal services are services of delivering letters, parcels, postal and telegraphic orders, and telegraphic messages in domestic and international service as well as other services defined in the nomenclature of postal services.

A regular post office is one where all postal services are performed.

An auxiliary post office is one where limited postal services are performed. Under special contracts these may be carried out by a worker who is not a postal clerk.

Postal letters are standardised and regular letters, standardised and regular postcards, printed matter and prints for the blind.

Parcels are closed consignments with or without marked value that can contain goods and objects. A parcel with a marked value can also contain money, securities and a written message.

Telegraphic messages are written or graphic messages delivered via telecommunication devices.

The exchange capacity is the number of connection points constructed for exchange connections.

The number of telephone subscribers is the number of all connections which are included in automatic telephone exchanges and which have their own impulse meters.

A telephone impulse is the quantitative billing unit at automatic exchanges. In local and long-distance calls the impulse depends on the distance between the two telephone users.

Analogue system (NMT - Nordic Mobile Telephone). It is intended to be used in Slovenia and Croatia.

Digital system (GSM - Global System for Mobile Communications). It is intended to be used in Slovenia and for roaming in systems of foreign GSM operators.

Publishing

Monthly:	Rapid Reports. Transport and Communications Some Important Data on the Republic of Slovenia Monthly Statistical Review of the Republic of Slovenia
Quarterly:	CESTAT Statistical Bulletin
Annually:	Results of Surveys Slovenija in Figures Statistical Yearbook of the Republic of Slovenia
Occasionally:	Special publications

INFORMACIJSKA DRUŽBA / INFORMATION SOCIETY

23.1 Nekateri splošni kazalniki informacijske družbe
Some basic indicators of information society

	1990	1995	1997	1998	1999	2000	2001	
Število osebnih računalnikov na 100 prebivalcev ¹⁾	21,2	25,1*	27,5*	27,5	Number of PCs per 100 inhabitants ¹⁾
Število strežnikov na 100 000 prebivalcev ²⁾	...	168	877	1029	1159	1089	1436	Number of Internet hosts per 100 000 inhabitants ²⁾
Število uporabnikov interneta na 100 prebivalcev ³⁾	1	3	9	11	14	19	23	Number of Internet users per 100 inhabitants ³⁾
Uporaba interneta od doma (delež uporabnikov interneta, %) ⁴⁾	67	Use of Internet at home (share of Internet users, %) ⁴⁾
Uporaba interneta preko WAP (delež prebivalstva, %) ⁵⁾	4	Use of Internet via WAP (share of population, %) ⁵⁾
Uporaba e-bančništva (delež uporabnikov interneta, %) ⁶⁾	7	15	...	Use of e-banking (share of Internet users, %) ⁶⁾
Uporaba e-nakupovanja (delež uporabnikov interneta, %) ⁷⁾	16	12	Use of e-shopping (share of Internet users, %) ⁷⁾
Znesek porabljen za nakup preko interneta privatnih oseb v mio SIT	600	1400	2100	Total amount spent on purchases via the Internet by private persons in mio SIT
Število naročnikov ⁸⁾ na mobilno telefonijo na 100 prebivalcev	-	1,4	4,6	9,9	32,6	57,2	75,8	Number of mobile subscriptions ⁸⁾ per 100 inhabitants

1) Vi r/ Source: Statistics in Focus, Information Society Statistics, Data for Candidate Countries, 37/2001, 17/2002

2) Podatki se nanašajo na sredino leta. / Midyear data.

3) Aktivni uporabniki interneta, ki uporabljajo internet mesečno ali pogosteje. / Active Internet users who use the Internet at least once a month.

4) Ne nujno kot glavni dostop. / Not necessarily as main access.

5) Prebivalstvo v starosti 10-75 let. / Population aged 10-75.

6) Aktivni uporabniki interneta, ki uporabljajo e-bančništvo. / Active Internet users who use e-banking.

7) Aktivni uporabniki interneta, ki so opravili v zadnjih 12 mesecih vsaj en nakup preko interneta. / Active Internet users who bought something via the Internet in the past 12 months.

8) Upoštevani so tudi uporabniki predplačnega paketa. / Users of prepaid packages included.

Vir: Fakulteta za družbene vede
Source: Faculty of Social Sciences23.2 Opremljenost gospodinjstev z informacijsko-komunikacijsko tehnologijo
Information-communication technology in households

%

	1996	1997	1998	1999	2000	2001	
Delež gospodinjstev z/s:							Share of households with:
osebni računalnik	24	32	35	42	46	47	personal computer
dostopom do interneta	3	8	9	15	21	24	access to the Internet
telefonskim priključkom	83	88	92	93	96	95	phone lines
mobilnim telefonom	6	9	20	43	75	90	mobile phone
faks napravo	6	7	9	9	fax machine
televizijskim sprejemnikom	...	95	97	96	97	97	television set
videorekorderjem	48	50	52	56	57	...	video recorder
hi-fi napravami	45	51	52	58	59	...	hi-fi equipment
Način dostopa gospodinjstev do interneta (delež gospodinjstev z dostopom):							Way of access to the Internet in households (share of households with access):
klicni preko modema	82	dial-up through a modem
klicni preko ISDN	15	dial-up through an ISDN line
kabelski	3	through cable

Vir: Fakulteta za družbene vede
Source: Faculty of Social Sciences23.3 Nekateri kazalniki informacijske družbe glede na velikost podjetja¹⁾
Some indicators of information society by size of enterprises¹⁾

	1996	1997	1998	1999	2000	
Uporaba računalnikov, deleži (%)²⁾ Regular users of the computers, share (%)²⁾						
Mala podjetja	31	51	56	Small enterprises
Srednje velika podjetja	26	27	31	Medium-sized enterprises
Velika podjetja	25	24	25	Large enterprises
Število osebnih računalnikov na 10 zaposlenih³⁾ Number of PCs per 10 employees³⁾						
Mala podjetja	3,1	5,2	5,6	Small enterprises
Srednje velika podjetja	2,2	2,3	2,9	Medium-sized enterprises
Velika podjetja	1,8	1,9	2,2	Large enterprises
Dostop do interneta, deleži (%) Access to the Internet, share (%)						
Mala podjetja	7	31	57	77	88	Small enterprises
Srednje velika podjetja	16	37	69	89	97	Medium-sized enterprises
Velika podjetja	25	53	82	96	99	Large enterprises

23.3 Nekateri kazalniki informacijske družbe glede na velikost podjetja¹⁾ (nadaljevanje) Some indicators of information society by size of enterprises¹⁾ (continued)

	1996	1997	1998	1999	2000	
Domača stran, deleži (%)⁴⁾ Home page, share (%)⁴⁾						
Mala podjetja	2	9	20	31	38	Small enterprises
Srednje velika podjetja	6	14	31	39	62	Medium-sized enterprises
Velika podjetja	8	22	41	58	66	Large enterprises
Priključek ISDN, deleži (%) ISDN line, share (%)						
Mala podjetja	...	14	40	54	78	Small enterprises
Srednje velika podjetja	...	19	40	71	86	Medium-sized enterprises
Velika podjetja	...	23	62	79	89	Large enterprises
Naročanje blaga in storitev pri poslovnih partnerjih preko interneta, deleži (%)⁴⁾ Ordering goods and services from business partners via the Internet, share (%)⁴⁾						
Mala podjetja	18	31	Small enterprises
Srednje velika podjetja	24	34	Medium-sized enterprises
Velika podjetja	15	29	Large enterprises
Sprejemanje naročil preko interneta, deleži (%)⁴⁾ Accepting orders via the Internet, share (%)⁴⁾						
Mala podjetja	12	29	Small enterprises
Srednje velika podjetja	17	23	29	Medium-sized enterprises
Velika podjetja	14	18	24	Large enterprises
Računalniška izmenjava podatkov (RIP), deleži (%)⁴⁾ Electronic Data Interchange (EDI), share (%)⁴⁾						
Mala podjetja	18	22	Small enterprises
Srednje velika podjetja	18	23	Medium-sized enterprises
Velika podjetja	42	44	Large enterprises
Teledelavci, deleži (%) Teleworkers, share (%)						
Mala podjetja	2	Small enterprises
Srednje velika podjetja	1	Medium-sized enterprises
Velika podjetja	1	Large enterprises

1) Upošteevane so le gospodarske družbe. Izločeni so podjetja z manj kot 5 zaposlenimi, samostojni podjetniki in podjetja brez računalnikov. / Only companies are taken into account. Enterprises with fewer than 5 employees, individual private entrepreneurs and enterprises without computers are eliminated.

2) Razmerje med rednimi uporabniki računalniške opreme in vsemi redno zaposlenimi. / The share of regular users of the computers among all employees.

3) Razmerje med številom vseh računalnikov in vsemi redno zaposlenimi. / The ratio between the number of all computers and the number of all employees.

4) Delež med podjetji z dostopom do interneta. / The share of enterprises accepting orders via the Internet among all enterprises with access to the Internet.

Vir: Fakulteta za družbene vede.
Source: Faculty of Social Sciences.

23.4 Nekateri kazalniki informacijske družbe v osnovnih in srednjih šolah Some indicators of information society in elementary and secondary schools

	1996	1997	1998	1999	2000	
Število osebnih računalnikov na 100 učencev¹⁾ Number of PCs per 100 pupils¹⁾						
Osnovne šole	...	2,5	3,1	4,0	4,5	Elementary schools
Srednje šole	...	3,6	...	4,0	4,1	Secondary schools
Dostop šol do interneta, deleži (%)²⁾ Access of schools to the Internet, share (%)²⁾						
Osnovne šole	26,0	54,0	86,0	93,0	98,9	Elementary schools
Srednje šole	90,0	91,0	92,0	96,0	100,0	Secondary schools
Domača stran, deleži (%)²⁾ Home page, share (%)²⁾						
Osnovne šole	11,0	19,0	25,0	39,0	53,8	Elementary schools
Srednje šole	28,0	48,0	60,0	75,0	96,7	Secondary schools
Priključek ISDN, deleži (%) ISDN line, share (%)						
Osnovne šole	...	10,0	...	56,0	85,0	Elementary schools
Srednje šole	...	43,0	...	67,9	83,6	Secondary schools

1) Aritmetična sredina razmerij po šolah. Razmerje med vsoto učencev in vsoto računalnikov pa je nižje; v letu 2000 je bilo 3,7 za osnovne in 3,5 za srednje šole. / Arithmetic mean of the ratios at schools. The ratio between the sum of pupils and the sum of computers is lower; in 2000 it was 3.7 for elementary schools and 3.5 for secondary schools.

2) Zaradi neodgovorov (približno 15 %) so deleži lahko nekoliko precenjeni. / Due to non-response (about 15%), the shares can be slightly overestimated.

Vir: Fakulteta za družbene vede.
Source: Faculty of Social Sciences.

23.5 Javne točke za dostop do interneta, 31. 12. 2001
Public Internet points, 31. 12. 2001

Število javnih točk za dostop do interneta	144	<i>Number of public Internet points</i>
Knjižnice, ki omogočajo javnosti dostop do interneta (%)	60	<i>Percentage of public libraries providing Internet access to the public</i>

Vir: Ministrstvo za informacijsko družbo
Source: Ministry of Information Society

23.6 Investicije v nova osnovna sredstva v podjetjih, družbah in organizacijah¹⁾
Gross fixed capital formation of enterprises, companies and organisations¹⁾

	1999	2000	
Investicije v računalnike, drugo opremo in programsko opremo, v mio SIT	60409	57837	<i>Gross fixed capital formation for computers, other equipment and software in mio SIT</i>
Investicije v računalnike, drugo opremo in programsko opremo, delež BDP (%)	1,66	1,43	<i>Gross fixed capital formation for computers, other equipment and software, share of GDP (%)</i>

1) V podatkih za leto 2000 so zajeta podjetja z več kot 10 zaposlenimi. Narejen je bil preračun na celotno populacijo. Pri primerjavi podatkov poročevalskih enot, ki so poročale v obeh letih, smo ugotovili, da imamo pri teh poročevalskih enotah zajetih 95 % vseh investicij v nova osnovna sredstva.
In 2000 the data for enterprises with more than 10 employees are collected and grossed to the total population. By comparing the data of reporting units which reported in both years, it was found out that 95% of all gross fixed capital formation of these reporting units was covered.

Vir: Letno poročilo o investicijah v osnovna sredstva
Source: Annual Report on Gross Fixed Capital Formation

POŠTNE IN TELEKOMUNIKACIJSKE STORITVE / POSTAL AND TELECOMMUNICATION SERVICES**23.7 Poštno in telekomunikacijsko omrežje, 31. 12.**
Postal and telecommunication network, 31. 12.

	Pošte <i>Post offices</i>			Avtomatske telefonske centrale <i>Automatic telephone exchanges</i>			Javne telefonske govornice ¹⁾ <i>Public telephone booths¹⁾</i>
	skupaj <i>total</i>	redne <i>regular</i>	pomožne in sezonske <i>auxiliary and seasonal</i>	število <i>number</i>	zmogljivost <i>capacity</i>	izkoriščeno <i>used</i>	
1990	505	494	11	420	498384	421803	2411
1995	512	503	9	559	758374	614796	2114
1997	533	525	8	647	885146	710044	3276
1998	536	529	7	708	899101	720316	3569
1999	542	536	6	...	885296	...	3824
2000	542	534	8	...	885288	703702	3966
2001	545	537	8	...	1023986	804190	3930

	Telefakсни naročniki <i>Telefax subscribers</i>	Fiksna telefonija <i>Fixed telephony</i>		Mobilna telefonija <i>Mobile telephony</i>			uporabniki predplačniškega paketa <i>users of prepaid package</i>
		naročniški telefonski priključki <i>telephone subscribers</i>	število proslincev za telefonski priključek ²⁾ <i>number of applications for subscriber's connection²⁾</i>	naročniške linije <i>subscriber lines</i>			
				skupaj <i>total</i>	analogne - NMT <i>analogue - NMT</i>	digitalne - GSM <i>digital - GSM</i>	
1990	3925	421803	...	-	-	-	-
1995	15541	614796	58438	27301	27301	-	-
1997	19464	710044	25041	93611	42430	51181	-
1998	20754	771310	10051	166506	42741	123765	29005
1999	18290	786229	5719	325048	42396	282652	323360
2000	19739	808012	1183	468351	41145	427206	669484
2001	11072	945295	1026	662619	40913	621706	848914

1) Do leta 1993 so zajete vse telefonske govornice (tudi neavtomatske).
Until 1993 all telephone booths (also non-automatic).

2) Prvič vložena prošnja.
First application.

23.8 Poštne storitve
Postal services

1000

	Poštne pošiljke ¹⁾ Postal letters ¹⁾					Denarne storitve ³⁾ Monetary transactions ³⁾
	skupaj total	navadne pisemske pošiljke ²⁾ ordinary postal letters ²⁾	časniki in časopisi magazines and newspapers	paketi parcels	telegrafska sporočila telegraphic messages	
1990	244683	186739	55181	2009	754	38117
1995	283358	229634	51711	1351	662	46019
1997	367546	316295	49792	789	670	46272
1998	350184	305954	42279	1290	661	44358
1999	410356	365171	42475	2028	682	41605
2000	476419	420448	52751	2528	692	41724
2001	524321	520895	...	2776	650	41217

1) Štete so poštne pošiljke, sprejete za odpravo.
Postal letters prepared for shipment.

2) Od leta 2001 so šteti tudi časniki in časopisi.
Since 2001 magazines and newspapers are included.

3) Šteto je število denarnih vplačil in izplačil.
Number of pay-ins and pay-outs.

23.9 Promet v fiksni in mobilni telefoniji
Traffic in fixed and mobile telephony

mio

	1990	1995	1997	1998	1999	2000	2001	
Število telefonskih impulzov v fiksni telefoniji¹⁾ Number of telephone impulses in fixed telephony¹⁾								
SKUPAJ	4583	6979	7586	8854	9973	10314	8760	TOTAL
Notranji promet	...	3392	4511	7401	National traffic
Mednarodni, odhodni promet	...	3587	3075	1359	International, outbound traffic
Število minut v mobilni telefoniji Number of minutes in mobile telephony								
SKUPAJ odhodni promet	-	-	76	132	437	1123	1544	TOTAL outbound traffic
Notranji odhodni promet	-	-	67	120	398	955	1470	National outbound traffic

1) Od leta 1995 je zajemanje podatkov spremenjeno.
Since 1995 data collection has changed.

ZUNANJA TRGOVINA EXTERNAL TRADE

METODOLOŠKA POJASNILA METHODOLOGICAL EXPLANATIONS

- 24.1 Trgovinska bilanca
Balance of trade
- ◆ 24.2.1 Vrednostni indeksi, indeksi povprečnih vrednosti in indeksi fizičnega obsega zunanje trgovine po blagovnih sektorjih Standardne mednarodne trgovinske klasifikacije, 3. revizija - iz podatkov v SIT
External trade value, unit value and volume indices by commodity sections of the Standard International Trade Classification Revision 3 - from data in SIT
- ◆ 24.2.2 Vrednostni indeksi in indeksi povprečnih vrednosti zunanje trgovine po blagovnih sektorjih Standardne mednarodne trgovinske klasifikacije, 3. revizija ter pogoji menjave - iz podatkov v EUR
External trade value and unit value indices by commodity sections of the Standard International Trade Classification Revision 3 and terms of trade - from data in EUR
- 24.3.1 Izvoz in uvoz blaga po področjih, podpodročjih in oddelkih dejavnosti
Exports and imports of goods by sections, subsections and divisions of activities
- 24.3.2 Izvoz in uvoz blaga po področjih, podpodročjih in oddelkih dejavnosti
Exports and imports of goods by sections, subsections and divisions of activities
- 24.4.1 Izvoz in uvoz blaga po državah
Exports and imports of goods by countries
- 24.4.2 Izvoz in uvoz blaga po državah
Exports and imports of goods by countries
- 24.5.1 Izvoz in uvoz po blagovnih sektorjih in odsekih Standardne mednarodne trgovinske klasifikacije, 3. revizija
Exports and imports by commodity sections and divisions of the Standard International Trade Classification, Revision
- 24.5.2 Izvoz in uvoz po blagovnih sektorjih in odsekih Standardne mednarodne trgovinske klasifikacije, 3. revizija
Exports and imports by commodity sections and divisions of the Standard International Trade Classification, Revision
- 24.6.1 Izvoz in uvoz po namenu porabe proizvodov
Exports and imports by end-use of products
- 24.6.2 Izvoz in uvoz po namenu porabe proizvodov
Exports and imports by end-use of products
- 24.7.1 Izvoz in uvoz blaga po stopnji predelave
Exports and imports of goods by degree of processing
- 24.7.2 Izvoz in uvoz blaga po stopnji predelave
Exports and imports of goods by degree of processing
- 24.8.1 Izvoz in uvoz blaga po ekonomskih skupinah držav
Exports and imports of goods by economic groups of countries
- 24.8.2 Izvoz in uvoz blaga po ekonomskih skupinah držav
Exports and imports of goods by economic groups of countries

24. ZUNANJA TRGOVINA

METODOLOŠKA POJASNILA

Viri in metode zbiranja podatkov

Vir podatkov za statistiko zunanje trgovine so carinske deklaracije. Te so bile za različne vrste carinskih postopkov do leta 1996 različne. Z začetkom leta 1996 je bila uvedena enotna carinska listina (ECL), ki se uporablja v EU in drugih državah. Podatke iz carinskih deklaracij nam mesečno sporoča Carinska uprava Republike Slovenije v elektronski obliki. Nanašajo se na zadnje kumulativno obdobje in vsebujejo tako nove deklaracije za zadnji mesec poročanja kot tudi vse deklaracije za predhodne mesece, vključno z vsemi spremembami, ki so nastale po zadnjem poročanju. Statistični urad ne prejema vseh podatkov iz enotne carinske listine, ampak samo nekatere, v skladu z dogovorom in v vnaprej določeni obliki zapisa.

Statistika dopolni podatke iz carinskih deklaracij z dodatnimi podatki in klasifikacijami, ki so potrebni za statistično raziskovanje. Pri tem upoštevamo priporočila Statističnega urada OZN - tako v obsegu zajetja transakcij kot tudi glede drugih metodoloških elementov, ki določajo način prikaza zunanjetrgovinskih podatkov, tako da so mednarodno čimbolj primerljivi.

Zajetje

Statistika zunanje trgovine obsega **le blagovno menjavo s tujino**.

V Sloveniji spremljamo zunanjetrgovinsko statistiko **po razširjeni definiciji specialne trgovine**; ta obsega poleg rednih izvoznih in uvoznih transakcij tudi aktivne in pasivne posle oplemenitenja kot tudi posle oplemenitenja, ki se izvajajo v prostih carinskih conah. Pri sistemu specialne trgovine zajema statistično območje le določen del ekonomskega območja države.

Izvoz zajema:

- blago, izvoženo iz Slovenije, ki izvira iz proizvodnje v naši državi oziroma iz notranjega blagovnega prometa;
- izvoz pridobljenih proizvodov po uvozu zaradi proizvodnje za izvoz (sistem odloga);
- izvoz pridobljenih proizvodov po uvozu zaradi proizvodnje za izvoz (sistem povračila);
- blago, začasno izvoženo zaradi oplemenitenja.

Uvoz zajema:

- blago, uvoženo v Slovenijo, ki je bilo sproščeno v prosti promet in deklarirano za domačo porabo;
- blago, uvoženo zaradi proizvodnje za izvoz (sistem odloga);
- blago, uvoženo zaradi proizvodnje za izvoz (sistem povračila);
- blago, uvoženo po oplemenitju.

Statistika določa zajetje transakcij v zunanjetrgovinsko statistiko glede na vrsto carinskega postopka. Pri zajetju se v določeni meri upošteva tudi vrsta posla (njegove komercialne značilnosti). Carinski postopki so bili v letu 1996 v okviru nove carinske zakonodaje večinoma usklajeni s carinskimi postopki v EU. Zaradi nadaljnjega usklajevanja carinskih postopkov s carinskimi postopki v EU se od leta 2000 dalje ne spremlja več ločeno izvoz pridobljenih proizvodov po začasnem uvozu zaradi oplemenitenja; ta izvoz se zdaj spremlja skupaj z drugimi transakcijami v okviru izvoza pridobljenih proizvodov po uvozu zaradi proizvodnje za izvoz (sistem odloga). Podobno je tudi pri uvozu: blago, začasno uvoženo zaradi oplemenitenja, se od leta 2000 dalje ne spremlja več ločeno, temveč skupaj z drugimi transakcijami blaga, uvoženega zaradi proizvodnje za izvoz (sistem odloga).

Izvoz in uvoz na osnovi oplemenitenja in izvoz in uvoz z državami na ozemlju nekdanje Jugoslavije sta vključena v zunanjetrgovinske podatke Slovenije od leta 1992 dalje.

V statistiki zunanje trgovine ne upoštevamo začasnega uvoza in izvoza blaga, ki se bo v določenem času vrnilo v nespremenjenem stanju, storitev, popravil, denarja kot plačilnega sredstva, denarnega zlata, oskrbe tujih vozil z gorivom v naši državi in naših vozil v tujini,

EXTERNAL TRADE

METHODOLOGICAL EXPLANATIONS

Sources and methods of data collection

The source of data for external trade statistics are customs declarations. Until 1996 for different customs procedures different customs declarations were used. In the beginning of 1996 the Single Administrative Document (SAD), used in EU and other countries, was introduced. Data from customs declarations are reported to the Statistical Office by the Customs Administration of the Republic of Slovenia monthly on electronic media. Data refer to the last cumulative period and contain both new declarations for the last reporting month and all declarations for previous months, including changes since the last reporting. The Statistical Office receives only selected (not all) data from the Single Administrative Document in the predefined record format.

Statistical Office completes data from customs declarations with the additional data and classifications, required for statistical survey. At this process the recommendations of the Statistical Office of the United Nations are taken into consideration, from the aspect of data coverage as well as other methodological elements which determine the manner of presentation of external trade statistics with the aim of achieving maximum international comparability.

Coverage

External trade statistics covers only **trade in goods** with foreign countries.

In Slovenia we monitor external trade statistics according to **the relaxed definition of the special trade system**; this means that beside regular export and import transactions also inward and outward processing as well as processing carried out in customs free zones are included. Under the special trade system the statistical territory comprises only a particular part of the economic territory of a country.

Exports cover:

- all goods exported from Slovenia, originating from the production in Slovenia or from free circulation in internal market;
- export of compensating products after import for export production (suspension system);
- export of compensating products after import for export production (drawback system);
- temporary export for outward processing.

Imports cover:

- all goods imported into Slovenia and released into free circulation and consumption;
- import for export production (suspension system);
- import for export production (drawback system);
- import after outward processing.

Statistics defines the coverage of external trade statistics by kinds of customs procedures. Commercial characteristics of transactions are also taken into consideration to a certain extent. In 1996 customs procedures were mostly harmonised with the EU customs procedures within the framework of the new customs legislation. Due to the further harmonisation of customs procedures with the customs procedures in EU, from 2000 on export of compensating products after temporary import for inward processing is no longer monitored separately, but together with other transactions in the frame of export of compensating products after import for export production (suspension system). The situation is similar at imports: from 2000 on goods temporarily imported for inward processing are no longer monitored separately, but together with other transactions of goods imported for export production (suspension system).

Exports and imports on the basis of processing and exports and imports with the countries on the territory of former Yugoslavia have been included in external trade statistics of Slovenia since 1992.

External trade statistics does not cover: temporary imports and temporary exports of goods which will return after a certain period in unchanged condition, services, repairs, money in circulation, monetary gold, fuel supply of foreign cars in Slovenia and Slovenian cars

uvoza blaga za tuja veleposlaništva v Sloveniji, osebne prtljage potnikov, komercialnih vzorcev in poštnih pošiljk manjše vrednosti.

Definicije in pojasnila

Statistična vrednost blaga temelji na carinski vrednosti, tj. na transakcijski vrednosti blaga. Faktorna vrednost se preračuna na pariteto franko slovenska meja, tako da se faktorni vrednosti v celoti ali delno prištevajo ali se od nje odštevajo stroški prevoza, natovarjanja in zavarovanja glede na prikazano pariteto dobave v pogodbi. Statistična vrednost izvoženega blaga je prikazana po pariteti tipa FOB, statistična vrednost uvoženega blaga pa po pariteti tipa CIF. Tako definirane izvozne in uvozne vrednosti se preračunajo po tekočih tečajih, ki veljajo na dan predložitve carinske deklaracije oziroma na drug datum, ki je posebej določen za izvajanje carinskih predpisov. Vrednostni podatki o izvoženem in uvoženem blagu se objavljajo v nacionalni valuti (tolarjih) in v evrih.

Kot trgovinska partnerica je **pri izvozu** prikazana **namembna država**, **pri uvozu** pa **država porekla**. Kadar ta ni znana, je pri uvozu prikazana država, od koder je blago prispelo, pri izvozu pa država, kamor je blago naslovljeno, in sicer vedno zadnja še znana država.

Namembna država je tista, v kateri je blago dano v notranji promet za uporabo ali nadaljnjo predelavo.

Država porekla je tista, v kateri je bilo blago proizvedeno. Za blago, ki je bilo predelano ali obdelano drugje, kot je bilo proizvedeno, je kot država porekla prikazana država, v kateri je bila opravljena predelava.

Podatki o izvozu in uvozu blaga **po področjih, podpodročjih in oddelkih Standardne klasifikacije dejavnosti (SKD)**, ki temelji na klasifikaciji dejavnosti EU (NACE Rev. 1), so bili prvič objavljeni v Statističnem letopisu 1998. Podatki v tabelah 24.3.1 in 24.3.2 so **prikazani po pripadnosti proizvodov v dejavnost**, in ne po dejavnosti podjetja oziroma organizacije, ki je te proizvode izvozila ali uvozila.

Blago je klasificirano po **Standardni mednarodni trgovinski klasifikaciji** Združenih narodov (SMTK). Podatke obdelujemo po omenjeni klasifikaciji že od leta 1953. Od 1. 1. 1988 se uporablja SMTK, 3. revizija.

Podatki **o namenu porabe izvoženih in uvoženih proizvodov** so prikazani **po nacionalni statistični klasifikaciji**, ki ni usklajena s klasifikacijo Združenih narodov o končni porabi proizvodov. Namen porabe se določa za vsak proizvod statistične klasifikacije po načelu pretežnosti.

Podatki **o stopnji predelave izvoznih in uvoznih proizvodov** so prikazani glede na to, ali so proizvodi pridobljeni neposredno iz narave, ali so samo pripravljeni za nadaljnjo predelavo, ali pa gre za proizvode z visoko stopnjo predelave, predvsem take za investicije in za široko porabo.

Dopolnitve in popravke podatkov vključujemo v mesec opazovanja po datumu prejema deklaracije. Letne podatke objavljamo dvakrat: prvič kot začasne v rednem časovnem presledku, drugič kot končne (predvidoma v juliju za prejšnje leto). V letopisu so prikazani le končni letni podatki.

Vrednosti izvoza in uvoza objavljamo v dveh različicah, v tolarjih in evrih. Zunanjetrgovinske podatke smo začeli objavljati v evrih z letom 2002. Razlog za to spremembo je predvsem valutna struktura slovenskega izvoza in uvoza, saj velika večina transakcij poteka v evrih. V Letopisu je serija podatkov v evrih (ekujih) prikazana od leta 1998 dalje, razen tabele 24.1. Izjemoma v tabeli 24.1 ohranjamo dolgoletno serijo podatkov v dolarjih, ker bi bili podatki v nacionalni valuti zaradi sprememb v metodologiji preračunavanja zneskov iz tujih valut v nacionalno valuto zelo slabo primerljivi. Dolarski podatki v tej seriji so do leta 1986 prikazani po letni (statistični) tečajni listi, od leta 1987 dalje pa po tekočih tečajih. Od leta 1992 dalje je dodana še časovna serija v evrih (ekujih). Podatki za leta 1992–1995 v tej seriji so preračunani v ekuje prek povprečnih letnih tečajev na ravni skupnega izvoza in uvoza. Podatki od leta 1996 dalje pa so preračunani v

abroad, imports of goods for foreign embassies in Slovenia, personal baggage of travellers, commercial samples and postal packages of minor value.

Definitions and explanations

The statistical value of goods is based on the customs value, i.e. on the transaction value of goods. Invoice value is recalculated on the value at Slovenian border by adding or subtracting on whole or in part costs of transport, loading, unloading and insurance, depending on terms of delivery set down in the contract. The statistical value of exported goods is thus FOB-type valuation and the statistical value of imported goods is CIF-type valuation. Thus defined statistical values of exported and imported goods are recalculated to the current exchange rates valid on the day of submission of the customs declaration, or, if this date is not used for implementing customs regulations, on the date which is specially stated for this purpose. Value of exported and imported goods is published in the national currency (tolars) and in euros.

As a trading partner country in exports the country of destination is shown, and in imports the country of origin. In cases where the country of origin or destination is unknown, for imports we show the country from where the goods arrived, and for exports the country to which the goods were dispatched, always the most distant known country.

The country of destination is the country in which the goods are released into free circulation for consumption or further processing.

The country of origin is the country in which goods were produced. For goods that were not processed in the country where they were produced, the country where the processing took place is shown.

Data on exports and imports by sections, subsections and divisions of the Standard Classification of Activities (SCA), which is based on the EU classification of activities NACE Rev. 1, were for the first time published in the Statistical Yearbook 1998. Data in Tables 24.3.1 and 24.3.2 are shown according to the activity to which the products belong and not according to the activity of the enterprise or organisation which exported or imported the products.

Goods are classified according to the **Standard International Trade Classification (SITC)** of the United Nations. We have been processing data according to this classification since 1953. Since 1 January 1988 SITC - Rev. 3 has been used.

Exports and imports by end-use are presented according to the **national statistical classification**, which is not harmonised with the Classification by Broad Economic Categories of the United Nations. The end-use of each product in the national statistical classification is determined according to the principle of predominance.

The level of processing of export and import products is shown according to whether the products were obtained directly "from nature" or simply prepared for further processing, or whether the products concerned have a high level of processing, which includes mainly capital goods and consumption goods.

Supplements and data corrections are included in the month of observation according to the date of submission of the customs declaration. Annual data are published twice: the first time as provisional data with the regular delay and the second time as final data (presumably in July for the previous year). In the Yearbook only final annual data are shown.

The values of exports and imports are published in two variants: in tolar and in euros. We started publishing external trade figures in euros in 2002. The main reason for this change is the currency structure of Slovenian exports and imports; the great majority of transactions is carried out in euros. In the Yearbook the series of data in euros (ecus) are shown from 1998 on with the exception of table 24.1. In Table 24.1 we have exceptionally long time series in US dollars, since data in the national currency would be poorly comparable because of the changes in the methodology of recalculating the values in the foreign currencies into the values in the national currency. Until 1986 dollar data in this series are shown according to the annual (statistical) exchange rate list and since 1987 according to the current exchange rates. The time series in euros (ecus) is added from 1992 on. In this series data for 1992-1995 are recalculated to ecus accord-

evre (ekuje) po tekočih tečajih na ravni transakcij.

Seštevki se zaradi zaokroževanja ponekod ne ujemajo.

INDEKSI POVPREČNIH VREDNOSTI ZUNANJE TRGOVINE

METODOLOŠKA POJASNILA

Viri in metode zbiranja podatkov

Vir podatkov za indekse povprečnih vrednosti zunanje trgovine so osnovni statistični podatki zunanje trgovine.

Zajetje

V izračun indeksov povprečnih vrednosti zunanje trgovine je vključeno vse blago, določeno z devetmestno šifro nomenklature carinske tarife, ki je v statistiko zunanje trgovine zajeto po specialnem sistemu, razen izvoza in uvoza blaga, ki po Standardni mednarodni trgovinski klasifikaciji sodi v sektor 9 Drugo blago in transakcije. Ta sektor je izločen zato, ker vsebuje zelo raznorodne skupine blaga, njihov vrednostni delež pa ne presega enega odstotka skupne vrednosti izvoza ali uvoza blaga v določenem obdobju. Do vključno leta 1999 so bili iz izračuna izključeni tudi posli oplemenitenja.

V nadaljnjem postopku računanja indeksov povprečnih vrednosti zunanje trgovine so izločeni še posamezni dokumenti, razvrščeni v isto šifro nomenklature carinske tarife, pri katerih ni podatka o količini ali vrednosti oz. je vrednost neznatna, dokumenti, katerih povprečna vrednost je zunaj intervala "povprečna vrednost za blago v opazovanem obdobju +/-2 standardna odklona", nekateri proizvodi, ki niso primerni za izračun indeksov, in tiste šifre nomenklature carinske tarife, pri katerih razmerje med povprečno vrednostjo blaga v baznem letu in povprečno vrednostjo blaga v tekočem letu ni v dovoljenih mejah.

Meje, v katerih naj bi bila izračunana razmerja med povprečno vrednostjo blaga v baznem letu in povprečno vrednostjo blaga v tekočem letu še sprejemljiva, se določajo izkustveno in so v skladu z mednarodno prakso.

Končna vrednost proizvodov, ki so zajeti v izračunu indeksov povprečnih vrednosti zunanje trgovine, znaša v posameznih obdobjih približno 90 odstotkov izvoza in uvoza.

Definicije in pojasnila

Indeksi povprečnih vrednosti zunanje trgovine so izračunani iz vrednosti v tolarjih in evrih po tekočih tečajih, ki veljajo na dan carinjenja izvoza oz. uvoza blaga.

Indeksi povprečnih vrednosti zunanje trgovine, izračunani iz podatkov v tolarjih, izražajo tudi spremembe vrednosti tolarja v primerjavi z drugimi valutami, indeksi povprečnih vrednosti, izračunani iz podatkov v evrih, pa spremembe medvalutnih razmerij.

Povprečna vrednost blaga je skupna vrednost vsega blaga (ne cena določenega blaga), ki je uvrščeno v isto devetmestno šifro nomenklature carinske tarife, izračunana na količinsko mersko enoto (kilogram). Kadar v eno šifro nomenklature carinske tarife ni uvrščen en sam homogen proizvod, temveč več proizvodov različnih vrst ali različnih kakovosti, lahko relativna sprememba povprečne vrednosti izraža tako spremembo cene kot spremembo sestave ali kakovosti blaga. Ne glede na to so agregirani indeksi povprečnih vrednosti zunanje trgovine, izračunani za širše skupine blaga, primerni za statistično spremljanje gibanja cen v zunanji trgovini in kot deflatorji.

Indeksi povprečnih vrednosti zunanje trgovine so izračunani kot **verižni indeksi po Laspeyresovem (uteži so količine iz baznega leta), Paaschejevem (uteži so količine iz tekočega leta) in Fisherjevem** obrazcu (geometrično povprečje obeh). Objavljamo jih kot **Fisherjev indeks**.

ing to the annual average exchange rates at the total exports and imports level. Since 1996, data are recalculated to euros (ecus) according to the current exchange rates at the transaction level.

In some cases the totals do not agree with data due to rounding.

EXTERNAL TRADE UNIT VALUE INDICES

METHODOLOGICAL EXPLANATIONS

Sources and methods of data collection

The source of data for external trade unit value indices are the basic statistical data on external trade.

Coverage

The calculation of external trade unit value indices includes all goods - determined with a nine-digit code of the customs tariff nomenclature - covered by external trade statistics according to the special trade system, with the exception of exports and imports of goods classified into section 9 of the Standard International Trade Classification (Commodities and transactions n.e.c.). This section, whose share of value is less than 1% of the total value of exports or imports in a certain period, is excluded because it contains very heterogeneous groups of goods not suitable for index calculation. Prior to 2000 also processing was excluded from index calculation.

In further procedure of calculating the unit value indices some individual documents are eliminated, i.e. those - classified in the same code number of the customs tariff nomenclature - which are lacking data on quantity or value or the value is very small, those whose unit value exceeds the interval "unit value for the commodity in the reference period +/- 2 standard deviations", some products not suitable for index calculation and those codes of the customs tariff nomenclature whose price relatives fall outside the allowed limits.

The range limits of the still acceptable price relatives are set on the basis of experience and agree with international praxis.

The final value of products covered in the calculation of the unit value indices, in individual periods, amounts to about 90 percent of exports and imports.

Definitions and explanations

External trade unit value indices are calculated from values in tolar and euros at current exchange rates valid on the day of customs clearance of export or import of goods.

External trade unit value indices calculated from values in tolar reflect also changes in the value of tolar in comparison with other currencies, while unit value indices calculated from values in euros reflect changes in the intercurrency relations.

The unit value is the average value (not the price of a determined product) per quantity unit (kg) of all products classified under the same nine-digit code of the customs tariff nomenclature. In cases when not only one product but more products of various kinds or various quality are classified into one code of the customs tariff nomenclature, the relative change of the unit value can reflect the change of price as well as the change of composition or quality of goods. Irrespective of this, the aggregated external trade unit value indices, calculated for larger groups of goods, can be used as approximate estimates of price development in external trade and as deflators.

The unit value indices are calculated as chain indices by the Laspeyres (the weights are quantities from the base period), Paasche (the weights are quantities from the current period) and Fisher formulas (the geometrical average of both). They are published as the Fisher index.

Objavljanje

Mesečno, četrtno:	Statistične informacije. Zunanja trgovina
Mesečno:	Nekateri pomembnejši podatki o Republiki Sloveniji Mesečni statistični pregled Republike Slovenije
Četrtno:	CESTAT Statistical Bulletin
Letno:	Slovenija v številkah Statistični letopis Republike Slovenije

Publishing

Monthly, quarterly:	<i>Rapid Reports. External Trade</i>
Monthly:	<i>Some Important Data on the Republic of Slovenia</i> <i>Monthly Statistical Review of the Republic of Slovenia</i>
Quarterly:	<i>CESTAT Statistical Bulletin</i>
Annually:	<i>Slovenija in Figures</i> <i>Statistical Yearbook of the Republic of Slovenia</i>

24.1 Trgovinska bilanca
Balance of trade

	Količina (1000) Quantity (1000 t)		Vrednost (1000 USD ¹⁾) Value (1000 USD ¹⁾)		Saldo trgovinske bilance Balance of trade		Vrednost (1000 EUR ^{2/3)}) Value (1000 EUR ^{2/3)})		Saldo trgovinske bilance Balance of trade	
	izvoz exports	uvoz imports	izvoz exports	uvoz imports	izvoz - uvoz exports- imports 1000 USD ¹⁾	pokritost uvoza z izvozom export/import ratio %	izvoz exports	uvoz imports	izvoz - uvoz exports- imports 1000 EUR ^{2/3)}	pokritost uvoza z izvozom export/import ratio %
1953	379	340	34955	53631	-18676	65
1954	467	365	40015	46612	-6596	86
1955	446	377	46612	59025	-12413	79
1956	537	428	56155	61104	-4949	92
1957	663	514	69463	85650	-16187	81
1958	579	450	63660	90473	-26813	70
1959	494	424	64280	83874	-19595	77
1960	492	595	78349	110096	-31747	71
1961	493	602	80619	121578	-40958	66
1962	650	554	109091	118077	-8986	92
1963	837	640	132279	136901	-4621	97
1964	677	671	152377	202753	-50376	75
1965	688	690	184358	192425	-8067	96
1966	764	896	206269	241054	-34785	86
1967	840	1437	220210	328303	-108093	67
1968	932	1219	236038	341735	-105697	69
1969	1065	1553	274477	427458	-152981	64
1970	1096	1983	295827	546279	-250451	54
1971	898	2605	334379	609686	-275307	55
1972	1481	2397	428840	633687	-204847	68
1973	1602	2590	555667	922918	-367251	60
1974	1559	3166	703551	1455937	-752386	48
1975	1342	2704	760508	1496174	-735666	51
1976	2526	2053	909581	1264807	-355227	72
1977	3650	2577	942829	1604175	-661346	59
1978	1609	2527	1025364	1612297	-586934	64
1979	4332	3141	1369589	2350658	-981068	58
1980	4386	3594	1836341	2462796	-626455	75
1981	3949	4640	1988520	2327290	-338770	85
1982	3839	4041	1912606	2014913	-102306	95
1983	4227	4217	1984207	2137841	-153634	93
1984	4015	3472	2004135	1928257	75878	104
1985	5640	3640	2110729	2075293	35436	102
1986	5016	3718	2566541	2739562	-173021	94
1987	4201	3972	2757100	2721668	35432	101
1988	5115	5216	3278417	2913583	364834	113
1989	4573	3743	3408450	3216329	192121	106
1990	5127	5013	4117827	4726565	-608738	87
1991	4676	5439	3874308	4131346	-257038	94
1992 ⁴⁾	7070	9062	6681162	6141011	540151	109	5146647	4781573	365074	108
1993	7346	9852	6082875	6500950	-418075	94	5207442	5574595	-367152	93
1994	6857	9071	6827851	7303935	-476085	93	5754709	6155579	-400870	93
1995	6756	9862	8315815	9491678	-1175863	88	6426293	7326955	-900663	88
1996	5951	9818	8309813	9421427	-1111613	88	6636715	7536211	-899496	88
1997	6517	10454	8368870	9366488	-997617	89	7405476	8286520	-881043	89
1998	6926	10415	9050552	10110901	-1060349	90	8052761	8999349	-946588	89
1999	6839	11730	8545933	10082614	-1536681	85	8030790	9477645	-1446855	85
2000	7609	11788	8732159	10115817	-1383658	86	9491569	10984183	-1492614	86
2001	7629	13306	9252443	10147595	-895152	91	10346779	11344474	-997695	91

1) Do leta 1986 v tisoč USD po letnih (statističnih), od leta 1987 v tisoč USD po tekočih tečajih.
Until 1986 in thousand USD, at annual (statistical) exchange rates; since 1987 in thousand USD, at current exchange rates.

2) Do vključno leta 1998 eku.
Until 1998 ecu.

3) Od 1992 do 1995 po povprečnih letnih tečajih, od leta 1996 dalje po tekočih tečajih.
From 1992 to 1995 at the annual average exchange rates; since 1996 at the current exchange rates.

4) Izvoz in uvoz na osnovi oplemenitenja ter izvoz in uvoz z državami na območju nekdanje Jugoslavije sta vključena v podatke o Republiki Sloveniji od leta 1992 dalje.
Exports and imports for/after processing and exports and imports with countries on the territory of former Yugoslavia have been included in data for the Republic of Slovenia since 1992.

24.2.1 Vrednostni indeksi, indeksi povprečnih vrednosti in indeksi fizičnega obsega zunanje trgovine po blagovnih sektorjih Standardne mednarodne trgovinske klasifikacije, 3. revizija - iz podatkov v SIT**External trade value, unit value and volume indices by commodity sections of the Standard International Trade Classification Revision 3 - from data in SIT**

Ø predhodnega leta = 100 / Ø previous year = 100

	Izvoz / Exports				Uvoz / Imports				
	1998	1999	2000	2001	1998	1999	2000	2001	
Vrednostni indeks / Value index									
SKUPAJ	112	104	125	115	112	110	123	109	TOTAL
Živila in žive živali	102	102	115	117	100	103	117	115	Food and live animals
Pijače in tobak	138	119	132	108	106	113	117	98	Beverages and tobacco
Neobdelani materiali, razen goriv	107	103	129	108	104	106	141	101	Crude materials, except fuels
Mineralna goriva in maziva	91	65	134	168	75	126	174	97	Mineral fuels and lubricants
Živalska in rastlinska olja in maščobe	97	67	76	111	132	77	97	117	Animal and vegetable oils and fats
Kemični izdelki	104	109	128	119	111	108	130	112	Chemical products
Proizvodi, klasificirani po materialu	107	105	131	113	119	108	125	114	Manufactures classified by material
Stroji in transportne naprave	122	101	127	116	124	111	113	108	Machinery and transport equipment
Razni končni izdelki	109	107	115	114	106	107	111	113	Miscellaneous manufactured articles
Indeks povprečnih vrednosti¹⁾ / Unit value index¹⁾									
SKUPAJ	103	100	112	109	101	100	118	109	TOTAL
Živila in žive živali	102	100	113	115	97	100	112	111	Food and live animals
Pijače in tobak	101	104	112	109	94	110	111	111	Beverages and tobacco
Neobdelani materiali, razen goriv	104	102	126	102	101	101	132	101	Crude materials, except fuels
Mineralna goriva in maziva	89	112	156	124	87	117	185	102	Mineral fuels and lubricants
Živalska in rastlinska olja in maščobe	109	88	103	125	124	89	98	109	Animal and vegetable oils and fats
Kemični izdelki	107	105	113	113	104	98	115	116	Chemical products
Proizvodi, klasificirani po materialu	103	101	115	107	102	100	114	106	Manufactures classified by material
Stroji in transportne naprave	102	95	113	110	101	99	111	109	Machinery and transport equipment
Razni končni izdelki	106	108	106	110	104	100	110	110	Miscellaneous manufactured articles
Indeks fizičnega obsega / Volume index									
SKUPAJ	109	104	112	105	111	109	104	101	TOTAL
Živila in žive živali	100	102	102	103	104	104	104	103	Food and live animals
Pijače in tobak	137	115	117	99	113	103	105	88	Beverages and tobacco
Neobdelani materiali, razen goriv	102	101	102	105	104	105	107	100	Crude materials, except fuels
Mineralna goriva in maziva	102	58	86	136	86	108	94	95	Mineral fuels and lubricants
Živalska in rastlinska olja in maščobe	89	76	74	89	106	87	99	107	Animal and vegetable oils and fats
Kemični izdelki	98	103	113	106	106	110	113	96	Chemical products
Proizvodi, klasificirani po materialu	104	104	113	105	116	109	109	108	Manufactures classified by material
Stroji in transportne naprave	120	106	112	106	122	112	102	99	Machinery and transport equipment
Razni končni izdelki	103	99	108	104	102	107	101	103	Miscellaneous manufactured articles

1) Posli oplemenitenja so vključeni v izračun indeksov povprečnih vrednosti od leta 2000. / Processing trade has been included in calculation of unit value indices since 2000.

24.2.2 Vrednostni indeksi in indeksi povprečnih vrednosti zunanje trgovine po blagovnih sektorjih Standardne mednarodne trgovinske klasifikacije, 3. revizija ter pogoji menjave - iz podatkov v EUR**External trade value and unit value indices by commodity sections of the Standard International Trade Classification Revision 3 and terms of trade - from data in EUR**

Ø predhodnega leta = 100 / Ø previous year = 100

	Vrednostni indeks Value index				Indeks povprečnih vrednosti ¹⁾ Unit value index ¹⁾				
	1998	1999	2000	2001	1998	1999	2000	2001	
IZVOZ SKUPAJ	109	100	118	109	100	96	106	103	EXPORTS TOTAL
Živila in žive živali	99	98	109	111	99	97	107	108	Food and live animals
Pijače in tobak	134	114	124	102	98	100	106	103	Beverages and tobacco
Neobdelani materiali, razen goriv	104	99	122	102	101	98	119	97	Crude materials, except fuels
Mineralna goriva in maziva	88	62	127	160	87	107	148	117	Mineral fuels and lubricants
Živalska in rastlinska olja in maščobe	95	64	72	104	106	84	97	118	Animal and vegetable oils and fats
Kemični izdelki	101	105	121	113	104	101	107	106	Chemical products
Proizvodi, klasificirani po materialu	104	101	123	107	100	97	109	102	Manufactures classified by material
Stroji in transportne naprave	118	97	120	110	99	91	106	104	Machinery and transport equipment
Razni končni izdelki	106	103	109	108	102	104	100	104	Miscellaneous manufactured articles
UVOZ SKUPAJ	109	105	116	103	98	97	111	103	IMPORTS TOTAL
Živila in žive živali	97	99	110	108	94	96	106	105	Food and live animals
Pijače in tobak	103	108	111	92	91	105	105	105	Beverages and tobacco
Neobdelani materiali, razen goriv	101	102	133	96	98	97	125	95	Crude materials, except fuels
Mineralna goriva in maziva	73	121	165	92	84	114	175	97	Mineral fuels and lubricants
Živalska in rastlinska olja in maščobe	128	74	92	110	121	85	92	103	Animal and vegetable oils and fats
Kemični izdelki	107	103	122	106	101	94	107	110	Chemical products
Proizvodi, klasificirani po materialu	115	104	118	108	99	96	108	100	Manufactures classified by material
Stroji in transportne naprave	120	107	107	102	98	95	105	103	Machinery and transport equipment
Razni končni izdelki	103	103	104	107	101	96	103	104	Miscellaneous manufactured articles
POGOJI MENJAVE	2)	2)	2)	2)	103	100	95	101	TERMS OF TRADE

1) Posli oplemenitenja so vključeni v izračun indeksov povprečnih vrednosti od leta 2000.
Processing trade has been included in calculation of unit value indices since 2000.2) Podatek ne bi bil smiseln.
The figure would not be logical.

24.3.1 Izvoz in uvoz blaga po področjih, podpodročjih in oddelkih dejavnosti
Exports and imports of goods by sections, subsections and divisions of activities

mio SIT

	Izvoz Exports				Uvoz Imports				TOTAL
	1998	1999	2000	2001	1998	1999	2000	2001	
SKUPAJ	1499798	1556172	1948849	2247589	1676274	1835954	2254461	2464052	
A Kmetijstvo, lov, gozdarstvo	8377	9395	9540	9849	51714	52242	61126	65650	A Agriculture, hunting and forestry
Kmetijstvo, lov, stor.	5691	6722	6747	6762	48437	47382	55503	59753	Agriculture, hunting and services
Gozdarstvo, stor.	2686	2674	2793	3087	3277	4860	5623	5897	Forestry, logging and services
B Ribišтво	78	62	64	65	797	952	1035	1171	B Fishing
Ribištvo	78	62	64	65	797	952	1035	1171	Fishing, hatcheries and services
C Rudarstvo	871	769	856	1389	35956	42401	53051	55902	C Mining and quarrying
CA Pri.energetskih surovin	28	25	18	60	25929	31671	41344	42751	CA Mining & quarrying of energy materials
Pri.črna, rjavega premoga, lignita, šote	27	25	18	20	2880	5173	3917	5287	Mining of coal& lignite; extrac. of peat
Pri.nafte, zemeljskega plina, stor.	1	-	0	40	23050	26498	37427	37464	Extraction of petroleum & gas services
CB Pri.rud in kamnin razen energetskih	842	744	838	1329	10027	10732	11707	13151	CB Mining & quarrying, not energy materials
Pri.rud	0	2	4	1	1815	1520	1971	3219	Mining of metal ores
Pri.dr.rudnin in kamnin	842	741	834	1329	8212	9213	9737	9933	Other mining and quarrying
D Predelovalne dejavnosti	1478460	1539953	1930280	2218017	1584776	1738319	2135719	2336041	D Manufacturing
DA Pro.hrane, pijač, tobaknih izd.	55877	58150	71723	82945	84679	84986	99892	115907	DA Mfr. of food; beverages and tobacco
Pro.hrane, pijač, krmil	51151	52321	65177	78957	82121	82423	96715	112003	Mfr. of food products and beverages
Pro.tobaknih izd.	4726	5829	6546	3988	2558	2563	3178	3904	Manufacture of tobacco products
DB Pro.tekstilij; tekstilnih, krznenih izd.	130986	123658	135014	152750	132904	132627	150545	165271	DB Mfr. of textiles and textile products
Pro.tekstilij	52156	50410	58013	71474	69058	70068	80970	90319	Manufacture of textiles
Pro.oblačil; strojenje, dodelava krzna	78829	73247	77000	81276	63846	62559	69575	74952	Mfr. of wearing apparel; dress. of fur
DC Pro.usnja, usnjenih izd.	28036	26103	33008	38784	28652	33830	39574	52241	DC Mfr. of leather and leather products
Pro.usnja, usnjenih izd.	28036	26103	33008	38784	28652	33830	39574	52241	Leather tanning; mfr. of luggage, etc.
DD Obdelava in predelava lesa	57977	58165	68521	67925	22185	26369	31084	32174	DD Manufacture of wood and wood products
Obdelava in predelava lesa	57977	58165	68521	67925	22185	26369	31084	32174	Mfr. of wood and wood, cork, etc. goods
DE Pro.vlaknin, papirja; založništvo, tiskar.	71032	77306	106277	113353	61511	66587	93712	95967	DE Mfr. of paper; publishing and printing
Pro.vlaknin, papirja ter izd.iz njih	60268	64870	92129	96481	49241	55207	79760	78921	Mfr. of pulp, paper and paper products
Založništvo, tiskarstvo	10764	12436	14149	16871	12270	11380	13952	17046	Publishing, printing and recorded media
DF Pro.koksa, naftnih deriv., jedrskega goriva	2873	4264	4791	3349	66475	85898	162980	155250	DF Mfr. of coke, petroleum prods.&nuc. fuel
Pro.koksa, naftnih deriv., jedrskega goriva	2873	4264	4791	3349	66475	85898	162980	155250	Mfr. of coke, petroleum prods.&nuc. fuel
DG Pro.kemikalij, kemičnih izd., umetnih vl.	159128	172527	221250	263401	196125	207836	272426	305467	DG Mfr. of chemicals, prod.&man-made fibres
Pro.kemikalij, kemičnih izd., umetnih vl.	159128	172527	221250	263401	196125	207836	272426	305467	Mfr. of chemicals & chemical products
DH Pro.izd.iz gume in plastičnih mas	63437	70278	87796	110878	57046	66279	80180	93858	DH Mfr. of rubber and plastic products
Pro.izd.iz gume in plastičnih mas	63437	70278	87796	110878	57046	66279	80180	93858	Mfr. of rubber and plastic products
DI Pro.dr.nekovinskih mineralnih izd.	44285	47285	55346	62401	39320	45895	52338	61122	DI Mfr. of other non-metal.mineral products
Pro.dr.nekovinskih mineralnih izd.	44285	47285	55346	62401	39320	45895	52338	61122	Mfr. of other non-metal.mineral products
DJ Pro.kovin in kovinskih izd.	166376	177522	239606	271290	210737	225070	293888	325072	DJ Mfr. of basic metals& fabricated products
Pro.kovin	100702	103492	142788	159959	145549	150465	207587	232580	Manufacture of basic metals
Pro.kovinskih izd.brez strojev, naprav	65674	74030	96818	111331	65189	74605	86301	92491	Mfr. of fabricated metal, not machines
DK Pro.strojev in naprav	209426	220985	268306	320360	170915	194901	220283	246697	DK Mfr. of machinery and equipment nec.
Pro.strojev in naprav	209426	220985	268306	320360	170915	194901	220283	246697	Mfr. of machinery and equipment nec.
DL Pro.električne, optične opreme	157008	167277	233245	268299	206275	241217	291175	311804	DL Mfr. of electrical and optical equipment
Pro.pisarniških strojev, računalnikov	3093	4172	5199	6146	38963	47139	49104	56116	Mfr. of office machinery and computers
Pro.el.strojev, aparatov	84025	92609	122149	143725	83346	89343	108685	127369	Mfr. of electric. machinery etc. nec.
Pro.RTV, komunikacijskih aparatov, opreme	32852	29061	56128	63398	48141	64823	90342	81302	Mfr. of radio, tv and equipment
Pro.medicin., finomehan., optičnih instr.	37037	41435	49769	55030	35826	39912	43044	47018	Mfr. of medical & precision instruments
DM Pro.vozil in plovil	225799	211451	256968	288847	271914	283020	300969	322802	DM Manufacture of transport equipment
Pro.mot.vozil, prikolic, polprikolic	216003	202024	239106	262926	252567	267241	267945	292153	Mfr. of motor vehicles, trailers, etc.
Pro.dr.vozil, plovil	9796	9427	17861	25922	19347	15780	33025	30649	Mfr. of other transport equipment
DN Pro.pohištva, dr.pred.dej., reciklaža	106220	124983	148430	173436	36038	43803	46673	52409	DN Manufacturing nec.
Pro.pohištva, dr.predelovalne dej.	106220	124983	148430	173436	36038	43803	46673	52409	Mfr. of furniture; manufacturing nec.
E Oskrba z elektriko, plinom, vodo	11739	5680	7815	17907	2780	1788	3186	4893	E Electricity, gas and water supply
Oskrba z el., plinom, paro, toplo vodo	11739	5680	7815	17907	2780	1788	3186	4893	Electricity, gas, steam and hot water
K Nepremičnine, najem, poslovne stor.	201	241	168	289	60	101	80	76	K Real estate, renting & business activities
Druge poslovne dej.	201	241	168	289	60	101	80	76	Other business activities
O Dr.javne, skupne in osebne stor.	74	72	126	73	188	147	264	289	O Other social and personal services
Rekreacijske, kulturne, športne dej.	74	72	126	73	188	147	264	289	Recreational, cultural& sport.activities
Dr.storitvene dej.	-	-	-	-	1	-	-	0	Other service activities
Nerazvrščeno	-	-	-	-	3	3	-	29	Other n.e.c.

24.3.2 Izvoz in uvoz blaga po področjih, podpodročjih in oddelkih dejavnosti
Exports and imports of goods by sections, subsections and divisions of activities1000 EUR¹⁾

	Izvoz Exports				Uvoz Imports				TOTAL
	1998	1999	2000	2001	1998	1999	2000	2001	
SKUPAJ	8052761	8030790	9491569	10346779	8999349	9477645	10984183	11344474	
A Kmetijstvo, lov, gozdarstvo	44943	48543	46577	45360	277687	269703	298056	302260	A Agriculture, hunting and forestry
Kmetijstvo, lov, stor.	30524	34711	32906	31155	260095	244601	270648	275046	<i>Agriculture, hunting and services</i>
Gozdarstvo, stor.	14419	13832	13672	14205	17591	25102	27408	27215	<i>Forestry, logging and services</i>
B Ribištvo	417	319	314	297	4277	4913	5043	5394	B Fishing
Ribištvo	417	319	314	297	4277	4913	5043	5394	<i>Fishing, hatcheries and services</i>
C Rudarstvo	4673	3963	4161	6391	193024	218962	258275	257321	C Mining and quarrying
CA Pri.energetskih surovin	152	130	87	277	139174	163571	201104	196765	<i>CA Mining & quarrying of energy materials</i>
Pri.črnega,rjavega premoga,lignita,sote	147	130	87	94	15448	26731	19064	24361	<i>Mining of coal& lignite; extrac. of peat</i>
Pri.nafte,zemeljskega plina,stor.	5	-	0	184	123726	136839	182040	172404	<i>Extraction of petroleum & gas & services</i>
CB Pri.rud in kamnin razen energetskih	4521	3832	4074	6114	53850	55391	57172	60556	<i>CB Mining & quarrying, not energy materials</i>
Pri.rud	1	12	17	2	9767	7848	9668	14841	<i>Mining of metal ores</i>
Pri.dr.rudnin in kamnin	4521	3820	4056	6112	44083	47543	47504	45715	<i>Other mining and quarrying</i>
D Predelovalne dejavnosti	7938197	7947308	9401270	10210684	8508066	8973589	10405518	10755163	D Manufacturing
DA Pro.hrane,pijač,tobačnih izd.	300059	299792	348849	381612	454645	438479	486145	533046	<i>DA Mfr. of food; beverages and tobacco</i>
Pro.hrane,pijač,krmil	274718	269831	316994	363190	440911	425267	470711	515143	<i>Mfr. of food products and beverages</i>
Pro.tobačnih izd.	25341	29961	31855	18422	13735	13213	15434	17902	<i>Manufacture of tobacco products</i>
DB Pro.tekstilij,tekstilnih,krznenih izd.	703409	638823	658309	703492	713706	685133	733586	760948	<i>DB Mfr. of textiles and textile products</i>
Pro.tekstilij	280045	260320	282735	328971	370753	362026	394670	415855	<i>Manufacture of textiles</i>
Pro.oblačil;strojenje,dodelava krzna	423364	378504	375574	374520	342953	323107	338916	345093	<i>Mfr. of wearing apparel; dress. of fur</i>
DC Pro.usnja,usnjenih izd.	150560	134766	160657	178582	153864	174797	192828	240637	<i>DC Mfr. of leather and leather products</i>
Pro.usnja,usnjenih izd.	150560	134766	160657	178582	153864	174797	192828	240637	<i>Leather tanning; mfr. of luggage, etc.</i>
DD Obdelava in predelava lesa	311381	299909	333928	312669	119117	136091	151498	148184	<i>DD Manufacture of wood and wood products</i>
Obdelava in predelava lesa	311381	299909	333928	312669	119117	136091	151498	148184	<i>Mfr. of wood and wood, cork, etc. goods</i>
DE Pro.vlaknin,papirja;založništvo,tiskar.	381378	398782	517750	521984	330227	343384	456637	441923	<i>DE Mfr. of paper; publishing and printing</i>
Pro.vlaknin,papirja ter izd.iz njih	323588	334634	448805	444378	264374	284667	388731	363530	<i>Mfr. of pulp, paper and paper products</i>
Založništvo,tiskarstvo	57789	64148	68944	77606	65852	58717	67905	78393	<i>Publishing, printing and recorded media</i>
DF Pro.koksa,naftnih deriv.,jedrskega goriva	15437	21870	23429	15413	356930	442046	792848	714811	<i>DF Mfr. of coke, petroleum prods.&nuc. fuel</i>
Pro.koksa,naftnih deriv.,jedrskega goriva	15437	21870	23429	15413	356930	442046	792848	714811	<i>Mfr. of coke, petroleum prods.&nuc. fuel</i>
DG Pro.kemikalij,kemičnih izd.,umetnih vl.	854647	889733	1076665	1212075	1053067	1072756	1327630	1406785	<i>DG Mfr. of chemicals, prod.&man-made fibres</i>
Pro.kemikalij,kemičnih izd.,umetnih vl.	854647	889733	1076665	1212075	1053067	1072756	1327630	1406785	<i>Mfr. of chemicals & chemical products</i>
DH Pro.izd.iz gume in plastičnih mas	340627	362519	427571	510159	306324	341882	390430	432095	<i>DH Mfr. of rubber and plastic products</i>
Pro.izd.iz gume in plastičnih mas	340627	362519	427571	510159	306324	341882	390430	432095	<i>Mfr. of rubber and plastic products</i>
DI Pro.dr.nekovinskih mineralnih izd.	237816	243917	269596	287220	211169	236792	254971	281295	<i>DI Mfr. of other non-metal.mineral products</i>
Pro.dr.nekovinskih mineralnih izd.	237816	243917	269596	287220	211169	236792	254971	281295	<i>Mfr. of other non-metal.mineral products</i>
DJ Pro.kovin in kovinskih izd.	893507	916070	1167086	1249381	1131592	1161305	1431272	1496888	<i>DJ Mfr. of basic metals& fabricated products</i>
Pro.kovin	540859	534204	695561	736942	781584	776236	1010900	1071122	<i>Manufacture of basic metals</i>
Pro.kovinskih izd.brez strojev,naprav	352648	381866	471525	512438	350008	385068	420373	425766	<i>Mfr. of fabricated metal, not machines</i>
DK Pro.strojev in naprav	1124474	1140271	1306804	1474461	917226	1005567	1072988	1134897	<i>DK Mfr. of machinery and equipment nec.</i>
Pro.strojev in naprav	1124474	1140271	1306804	1474461	917226	1005567	1072988	1134897	<i>Mfr. of machinery and equipment nec.</i>
DL Pro.električne,optične opreme	842930	862807	1135368	1235018	1106757	1243787	1417994	1434714	<i>DL Mfr. of electrical and optical equipment</i>
Pro.pisarniških strojev,računalnikov	16603	21555	25309	28255	208893	243115	238680	257998	<i>Mfr. of office machinery and computers</i>
Pro.el.strojev,aparaterov	451135	477722	594959	661542	447385	460707	529584	586308	<i>Mfr. of electric. machinery etc. nec.</i>
Pro.RTV,komunikacijskih aparatov,opreme	176386	149714	272637	291825	258197	333798	440054	373987	<i>Mfr. of radio, tv and equipment</i>
Pro.medicin.,finomehan.,optičnih instr.	198805	213816	242462	253396	192282	206166	209676	216421	<i>Mfr. of medical & precision instruments</i>
DM Pro.vozil in plovil	1211764	1093221	1252651	1330455	1460033	1465940	1469501	1487838	<i>DM Manufacture of transport equipment</i>
Pro.mot.vozil,prikolic,polprikolic	1159170	1044524	1166001	1210944	1356267	1383918	1308645	1346638	<i>Mfr. of motor vehicles, trailers, etc.</i>
Pro.dr.vozil,plovil	52594	48697	86650	119511	103765	82022	160856	141200	<i>Mfr. of other transport equipment</i>
DN Pro.pohišta,dr.pred.dej.,reciklaža	570207	644829	722610	798164	193409	225631	227190	241101	<i>DN Manufacturing nec.</i>
Pro.pohišta,dr.predelovalne dej.	570207	644829	722610	798164	193409	225631	227190	241101	<i>Mfr. of furniture; manufacturing nec.</i>
E Oskrba z elektriko,plinom,vodo	63058	29042	37818	82371	14946	9190	15607	22521	E Electricity, gas and water supply
Oskrba z el.,plinom,paro,toplo vodo	63058	29042	37818	82371	14946	9190	15607	22521	<i>Electricity, gas, steam and hot water</i>
K Nepremičnine,najem,poslovne stor.	1077	1246	817	1337	324	517	389	353	K Real estate,renting& business activities
Druge poslovne dej.	1077	1246	817	1337	324	517	389	353	<i>Other business activities</i>
O Dr.javne,skupne in osebne stor.	394	370	612	337	1008	754	1293	1325	O Other social and personal services
Rekreacijske,kulturne,športne dej.	394	370	612	337	1005	754	1293	1324	<i>Recreational, cultural& sport.activities</i>
Dr.storitvene dej.	-	-	-	-	3	-	-	1	<i>Other service activities</i>
Nerazvrščeno	-	-	-	-	18	16	-	138	Other n.e.c.

1) Do vključno leta 1998 eku. / Until 1998 ecu.

24.4.1 Izvoz in uvoz blaga po državah
Exports and imports of goods by countries

mio SIT

	Izvoz Exports				Uvoz Imports				
	1998	1999	2000	2001	1998	1999	2000	2001	
SKUPAJ	1499798	1556172	1948849	2247589	1676274	1835954	2254461	2464052	TOTAL
Evropa	1384532	1436028	1792420	2085217	1459238	1601223	1969142	2150034	Europe
Albanija	845	930	1212	2135	343	323	165	36	<i>Albania</i>
Avstrija	102914	113097	146595	167949	132758	146754	185992	205009	<i>Austria</i>
Belgija	26011	24239	21833	24313	25773	27155	32613	38318	<i>Belgium</i>
Belorusija	2655	2484	3048	4336	757	585	572	559	<i>Belarus</i>
Bolgarija	3196	4596	6273	7890	8692	10089	9955	7677	<i>Bulgaria</i>
Bosna in Hercegovina	52650	66327	83990	96723	7750	10168	13081	15123	<i>Bosnia and Herzegovina</i>
Češka republika	24743	28939	33816	40838	43862	51180	56117	60353	<i>Czech Republic</i>
Danska	12462	14409	18212	21151	9034	9748	11792	13710	<i>Denmark</i>
Estonija	480	574	837	1109	205	197	401	234	<i>Estonia</i>
Finska	3173	3128	5052	6602	7119	9756	13027	13467	<i>Finland</i>
Francija	123719	88920	137810	152442	208094	199851	231034	261408	<i>France</i>
Grčija	3796	4393	5351	7118	3202	4372	4835	7820	<i>Greece</i>
Hrvaška	135392	122378	154072	194365	71643	81035	99938	98017	<i>Croatia</i>
Irska	787	1596	3155	3270	5760	7022	8403	9185	<i>Ireland</i>
Italija	207278	213362	264507	279889	281229	307352	393784	435253	<i>Italy</i>
Jugoslavija	17060	15707	32236	57362	11191	6542	9188	11536	<i>Yugoslavia</i>
Latvija	693	1385	1564	2301	713	531	493	621	<i>Latvia</i>
Lihtenštajn	428	590	1123	1274	99	236	341	290	<i>Liechtenstein</i>
Litva	2620	3222	4011	6103	128	313	239	427	<i>Lithuania</i>
Luksemburg	572	1730	920	629	2774	3342	4258	5379	<i>Luxembourg</i>
Madžarska	23469	26385	37637	37969	40506	48886	65747	76588	<i>Hungary</i>
Makedonija	26523	32455	35197	31955	7758	6701	11022	6443	<i>Macedonia</i>
Moldavija, Republika	321	306	691	1455	84	134	269	427	<i>Moldova, Republic of</i>
Nemčija	426351	477577	527880	589503	346427	376629	427344	473170	<i>Germany</i>
Nizozemska	23604	26117	33565	37433	37338	37824	47286	47638	<i>Netherlands</i>
Norveška	2698	3293	3804	4040	5859	4082	10784	4437	<i>Norway</i>
Poljska	30034	34622	50278	58909	12959	20164	30746	34867	<i>Poland</i>
Portugalska	2071	2147	3466	3618	2265	1947	2737	3630	<i>Portugal</i>
Romunija	7099	7623	10894	14191	7988	8330	12369	20556	<i>Romania</i>
Ruska federacija	39473	23639	43276	68651	29749	28980	51549	68379	<i>Russian Federation</i>
Slovaška	12126	11331	15612	20252	14963	16626	29534	34654	<i>Slovak Republic</i>
Španija	11417	13790	18664	21796	38572	42379	58550	64200	<i>Spain</i>
Švedska	10860	11105	13613	17844	23605	33938	36725	24950	<i>Sweden</i>
Švica	12806	16327	22783	23531	28504	39448	35944	37048	<i>Switzerland</i>
Ukrajina	7078	5305	6946	11785	2574	2133	2613	3561	<i>Ukraine</i>
Velika Britanija	26668	31053	41601	62929	38708	56214	69248	63475	<i>United Kingdom</i>
Druge države	460	944	897	1554	250	255	445	1591	<i>Other countries</i>
Azija	42312	45317	64369	61826	115343	139205	159566	179340	Asia
Armenija	97	120	208	183	0	-	2	0	<i>Armenia</i>
Azerbajdžan	356	215	471	490	25	0	117	456	<i>Azerbaijan</i>
Ciper	459	769	1038	732	143	189	130	200	<i>Cyprus</i>
Filipini	645	147	386	104	543	597	1340	1578	<i>Philippines</i>
Gruzija	344	371	372	705	16	88	9	0	<i>Georgia</i>
Hongkong	1113	1238	1296	1638	2688	2781	3267	3108	<i>Hong Kong</i>
Indija	1778	1688	3751	3640	3214	3863	4993	7423	<i>India</i>
Indonezija	93	187	496	428	5098	7722	8257	9557	<i>Indonesia</i>
Irak	252	49	82	18	1	1	6	2	<i>Iraq</i>
Iran (Islamska republika)	5098	3810	6498	6997	182	223	368	344	<i>Iran (Islamic Republic of)</i>
Izrael	1872	1889	4172	4373	5921	7160	13775	9108	<i>Israel</i>
Japonska	1732	2345	2721	2979	28953	34730	37027	35315	<i>Japan</i>
Jordanija	626	621	555	556	84	47	18	7	<i>Jordan</i>
Kazahstan	640	560	1804	2233	14	798	634	1824	<i>Kazakhstan</i>
Kirgizistan	253	246	10	45	7	17	4	45	<i>Kyrgyzstan</i>
Kitajska	1231	2337	3258	2749	18903	24648	30529	38444	<i>China</i>
Koreja, Republika	857	1437	2993	2618	17753	18756	15984	15255	<i>Korea, Republic of</i>
Kuvajt	192	165	325	234	78	184	326	270	<i>Kuwait</i>
Libanon	501	367	348	507	0	12	12	10	<i>Lebanon</i>
Malezija	542	1193	1320	1755	4346	5036	4594	7190	<i>Malaysia</i>
Pakistan	962	1293	1771	1923	775	589	551	501	<i>Pakistan</i>
Saudova Arabija	7038	4105	3251	4382	47	108	61	302	<i>Saudi Arabia</i>

24.4.1 Izvoz in uvoz blaga po državah (nadaljevanje)
Exports and imports of goods by countries (continued)

mio SIT

	Izvoz Exports				Uvoz Imports				
	1998	1999	2000	2001	1998	1999	2000	2001	
Singapur	461	499	527	882	2158	1822	2784	3431	Singapore
Sirska arabska republika	1265	1296	2174	2192	28	32	10	12	Syrian Arab Republic
Tadžikistan	19	-	-	-	545	1814	705	143	Tajikistan
Tajska	825	1096	1348	1102	2451	2729	2629	3095	Thailand
Tajvan, Provinca Kitajske	969	1693	3030	2888	9682	11630	15242	15344	Taiwan, Province of China
Turčija	9538	11700	15314	9531	7463	9508	12092	20707	Turkey
Turkmenistan	53	203	47	12	163	221	40	112	Turkmenistan
Uzbekistan	241	429	422	812	1149	820	1072	1656	Uzbekistan
Združeni arabski emirati	1614	2556	3476	3884	197	454	175	94	United Arab Emirates
Druge države	646	693	902	1233	2717	2625	2816	3808	Other countries
Afrika	12388	12971	12834	17963	17876	15117	23118	27578	Africa
Alžirija	3826	4073	1609	2525	11225	8785	16339	17524	Algeria
Egipt	4666	5132	5504	7570	1041	927	865	1272	Egypt
Etiopija	215	24	48	341	72	29	16	46	Ethiopia
Gana	183	370	249	239	207	88	64	78	Ghana
Gvineja	80	60	565	458	425	319	464	1107	Guinea
Južna Afrika	1018	841	1912	1848	1437	1245	1766	1671	South Africa
Kamerun	16	27	66	131	558	124	237	652	Cameroon
Kenija	135	55	124	22	31	31	59	40	Kenya
Kongo	14	10	8	0	276	20	14	5	Congo
Kongo, Demokratična republika	6	-	-	-	43	2	19	26	Congo, Democratic Republic of
Liberija	1	1	4	58	-	-	8	13	Liberia
Libijska arabska džamahirija	264	626	333	1498	0	491	60	413	Libyan Arab Jamahiriya
Maroko	252	212	436	471	373	442	612	786	Morocco
Nigerija	290	241	323	584	7	10	40	5	Nigeria
Senegal	11	30	85	89	25	10	59	52	Senegal
Slonokoščena obala	139	126	109	203	220	242	313	841	Côte d'Ivoire
Sudan	12	2	49	58	83	75	35	45	Sudan
Tanzanija	36	9	7	8	153	213	325	155	Tanzania, United Republic of
Tunizija	773	921	725	1054	639	756	477	740	Tunisia
Uganda	10	17	16	4	185	236	137	157	Uganda
Zimbabve	138	7	0	1	219	211	323	411	Zimbabwe
Druge države	304	186	665	802	659	861	887	1539	Other countries
Severna in Srednja Amerika	49551	52873	67534	67972	66858	65505	83776	85936	North and Central America
Gvatemala	87	94	190	155	61	82	108	113	Guatemala
Honduras	5	6	9	9	32	49	138	46	Honduras
Kanada	5900	4022	4534	4683	16091	10082	13105	9811	Canada
Kostarika	434	57	126	34	248	365	232	388	Costa Rica
Kuba	15	4	6	14	44	37	13	259	Cuba
Mehika	863	1184	1488	2395	890	1171	3017	2159	Mexico
Panama	90	87	228	260	167	20	12	11	Panama
Združene države	41855	47130	60289	59223	49034	53132	66771	72318	United States
Druge države	302	290	664	1199	292	566	380	831	Other countries
Južna Amerika	7377	5308	8180	9004	14660	11852	15200	17595	South America
Argentina	1132	1105	807	1038	3425	1413	2028	2095	Argentina
Braziliija	2630	1387	4924	4982	7862	7311	9482	10033	Brazil
Čile	176	222	470	545	714	442	687	1323	Chile
Ekvador	301	149	249	589	1347	1475	1305	1936	Ecuador
Kolumbija	2062	1347	702	933	782	856	1293	1379	Colombia
Peru	47	78	63	35	344	267	310	413	Peru
Urugvaj	477	240	217	68	140	65	66	112	Uruguay
Venezuela	488	711	662	735	34	2	21	25	Venezuela
Druge države	63	68	86	79	12	20	7	280	Other countries
Avstralija in Oceanija	2676	2945	3175	5596	2243	2814	3377	3539	Australia and Oceania
Avstralija	2297	2515	2693	4921	1760	2274	2742	2907	Australia
Marshallovi otoki	-	13	22	23	-	-	-	-	Marshall Islands
Nova Zelandija	353	336	441	588	456	494	559	611	New Zealand
Druga Oceanija	27	81	19	64	27	47	77	21	Other Oceanic countries
Nerazvrščeno	962	729	338	10	56	237	282	28	Other n.e.c.

24.4.2 Izvoz in uvoz blaga po državah
Exports and imports of goods by countries

1000 EUR¹⁾

SKUPAJ	Izvoz Exports				Uvoz Imports				TOTAL
	1998	1999	2000	2001	1998	1999	2000	2001	
SKUPAJ	8052761	8030790	9491569	10346779	8999349	9477645	10984183	11344474	
Evropa	7434054	7411110	8730816	9599202	7834208	8264904	9594206	9899066	Europe
Albanija	4535	4792	5916	9815	1844	1669	816	167	<i>Albania</i>
Avstrija	552530	583970	713811	773349	712672	757275	905691	943786	<i>Austria</i>
Belgija	139613	125330	106342	111923	138387	140227	158959	176400	<i>Belgium</i>
Belorusija	14270	12774	14828	19909	4061	3028	2795	2581	<i>Belarus</i>
Bolgarija	17152	23657	30479	36271	46530	52071	48656	35405	<i>Bulgaria</i>
Bosna in Hercegovina	282586	341825	408338	444785	41610	52385	63511	69646	<i>Bosnia and Herzegovina</i>
Češka republika	132818	149255	164473	187912	235547	264158	273519	277982	<i>Czech Republic</i>
Danska	66923	74345	88660	97382	48491	50278	57345	63101	<i>Denmark</i>
Estonija	2581	2957	4072	5096	1105	1014	1939	1083	<i>Estonia</i>
Finska	17033	16144	24615	30357	38232	50156	63353	61922	<i>Finland</i>
Francija	664672	459586	671730	702241	1117223	1032460	1127447	1204601	<i>France</i>
Grčija	20369	22644	26076	32723	17170	22605	23562	36025	<i>Greece</i>
Hrvaška	727337	631301	749546	894410	384665	417916	486588	451154	<i>Croatia</i>
Irska	4220	8200	15390	15067	30915	36208	40884	42265	<i>Ireland</i>
Italija	1112450	1101811	1288680	1289683	1510263	1586199	1916801	2004005	<i>Italy</i>
Jugoslavija	91608	80496	156652	263605	60073	33809	44735	53078	<i>Yugoslavia</i>
Latvija	3718	7135	7611	10561	3830	2747	2404	2849	<i>Latvia</i>
Lihtenštajn	2292	3051	5477	5872	531	1221	1682	1339	<i>Liechtenstein</i>
Litva	14071	16599	19453	28011	687	1613	1162	1974	<i>Lithuania</i>
Luksemburg	3063	8965	4516	2895	14884	17264	20799	24756	<i>Luxembourg</i>
Madžarska	126058	135969	183314	174873	217460	251858	319997	352373	<i>Hungary</i>
Makedonija	142357	166847	171426	147077	41651	34537	53350	29638	<i>Macedonia</i>
Moldavija, Republika	1725	1577	3342	6724	451	691	1302	1963	<i>Moldova, Republic of</i>
Nemčija	2289022	2465873	2574476	2714601	1859908	1945374	2082435	2178342	<i>Germany</i>
Nizozemska	126746	134943	163583	172412	200469	195385	230136	219463	<i>Netherlands</i>
Norveška	14484	16971	18515	18576	31437	20995	52611	20406	<i>Norway</i>
Poljska	161277	178670	245189	271063	69531	103991	149768	160657	<i>Poland</i>
Portugalska	11116	11091	16888	16670	12168	10052	13285	16726	<i>Portugal</i>
Romunija	38111	39252	52972	65220	42892	42977	61069	94616	<i>Romania</i>
Ruska federacija	212160	121768	209873	315437	159631	149611	250804	314756	<i>Russian Federation</i>
Slovaška	65116	58456	75927	93153	80319	85728	143747	159588	<i>Slovak Republic</i>
Španija	61323	71185	90950	100354	207043	219282	286207	295318	<i>Spain</i>
Švedska	58318	57344	66329	82058	126585	174692	179721	114837	<i>Sweden</i>
Švica	68718	84036	110750	108252	153021	203425	175330	170396	<i>Switzerland</i>
Ukrajina	38034	27354	33627	54115	13808	10998	12760	16417	<i>Ukraine</i>
Velika Britanija	143181	160063	202608	289617	207771	289690	336862	292218	<i>United Kingdom</i>
Druge države	2471	4875	4378	7132	1343	1314	2173	7235	<i>Other countries</i>
Azija	226957	233719	312822	284531	619237	719300	777221	825882	Asia
Armenija	519	619	1017	842	0	-	11	2	<i>Armenia</i>
Azerbajdžan	1922	1108	2283	2257	133	1	564	2114	<i>Azerbaijan</i>
Ciper	2467	3944	5051	3368	767	976	637	922	<i>Cyprus</i>
Filipini	3431	762	1865	476	2911	3077	6498	7261	<i>Philippines</i>
Gruzija	1848	1908	1804	3247	87	460	42	0	<i>Georgia</i>
Hongkong	5983	6374	6338	7533	14430	14348	15899	14306	<i>Hong Kong</i>
Indija	9540	8695	18217	16758	17255	19932	24334	34190	<i>India</i>
Indonezija	500	968	2410	1974	27361	39844	40139	44115	<i>Indonesia</i>
Irak	1358	249	400	83	5	5	31	10	<i>Iraq</i>
Iran (Islamska republika)	27316	19644	31558	32168	974	1145	1791	1585	<i>Iran (Islamic Republic of)</i>
Izrael	10052	9734	20251	20109	31852	37014	67033	42092	<i>Israel</i>
Japonska	9291	12021	13190	13694	155449	179542	180535	162603	<i>Japan</i>
Jordanija	3365	3204	2711	2552	454	244	85	31	<i>Jordan</i>
Kazahstan	3433	2891	8713	10232	74	4178	3039	8408	<i>Kazakhstan</i>
Kirgizistan	1360	1257	50	207	37	89	21	208	<i>Kyrgyzstan</i>
Kitajska	6605	12057	15828	12626	101439	127150	148556	176786	<i>China</i>
Koreja, Republika	4597	7409	14558	12051	95291	97242	78144	70324	<i>Korea, Republic of</i>
Kuvajt	1030	853	1589	1076	419	944	1588	1246	<i>Kuwait</i>
Libanon	2690	1888	1683	2346	0	64	58	44	<i>Lebanon</i>
Malezija	2916	6142	6466	8033	23335	26055	22369	33017	<i>Malaysia</i>
Pakistan	5157	6681	8674	8888	4158	3054	2688	2308	<i>Pakistan</i>
Saudova Arabija	37696	21387	15802	20149	251	554	299	1380	<i>Saudi Arabia</i>

24.4.2 Izvoz in uvoz blaga po državah (nadaljevanje)
Exports and imports of goods by countries (continued)1000 EUR¹⁾

	Izvoz Exports				Uvoz Imports				
	1998	1999	2000	2001	1998	1999	2000	2001	
Singapur	2468	2571	2560	4047	11586	9404	13525	15793	Singapore
Sirska arabska republika	6797	6692	10600	10108	150	165	50	53	Syrian Arab Republic
Tadžikistan	103	-	-	-	2927	9257	3428	655	Tajikistan
Tajska	4428	5681	6557	5063	13164	14129	12803	14247	Thailand
Tajvan, Provinca Kitajske	5201	8721	14690	13311	51975	60015	74211	70636	Taiwan, Province of China
Turčija	51173	60238	74483	43992	40067	49111	58852	95383	Turkey
Turkmenistan	288	1057	229	55	864	1156	193	516	Turkmenistan
Uzbekistan	1290	2203	2058	3739	6171	4223	5226	7656	Uzbekistan
Združeni arabski emirati	8659	13191	16801	17866	1061	2368	856	434	United Arab Emirates
Druge države	3473	3571	4387	5682	14587	13555	13716	17554	Other countries
Afrika	66460	66850	62424	82745	95945	78111	112615	126814	Africa
Alžirija	20512	20956	7846	11649	60232	45366	79575	80569	Algeria
Egipt	25028	26498	26831	34786	5582	4791	4233	5853	Egypt
Etiopija	1157	124	231	1598	385	148	77	210	Ethiopia
Gana	984	1899	1204	1100	1110	458	311	359	Ghana
Gvineja	427	308	2720	2112	2281	1627	2252	5107	Guinea
Južna Afrika	5467	4325	9288	8505	7716	6426	8620	7694	South Africa
Kamerun	86	142	323	604	2998	636	1148	2979	Cameroon
Kenija	725	283	610	100	166	159	286	186	Kenya
Kongo	76	50	40	1	1487	104	66	21	Congo
Kongo, Demokratična republika	30	-	-	-	228	8	92	120	Congo, Democratic Republic of
Liberija	3	6	20	267	-	-	40	58	Liberia
Libijska arabska džamahirija	1419	3217	1610	6932	2	2584	290	1888	Libyan Arab Jamahiriya
Maroko	1354	1099	2118	2170	2004	2278	2988	3614	Morocco
Nigerija	1555	1244	1568	2693	37	52	194	25	Nigeria
Senegal	60	153	412	411	135	52	285	239	Senegal
Slonokoščena obala	749	653	529	930	1180	1254	1512	3866	Côte d'Ivoire
Sudan	63	8	237	269	442	386	171	205	Sudan
Tanzanija	191	49	32	36	822	1088	1586	717	Tanzania, United Republic of
Tunizija	4150	4754	3514	4867	3426	3930	2327	3408	Tunisia
Uganda	52	89	79	18	988	1228	672	717	Uganda
Zimbabve	743	35	1	5	1181	1080	1576	1887	Zimbabwe
Druge države	1626	957	3213	3691	3541	4453	4314	7097	Other countries
Severna in Srednja Amerika	266101	272715	328694	312950	358846	338254	408083	395316	North and Central America
Gvatemala	463	493	911	716	327	424	526	519	Guatemala
Honduras	25	29	42	43	172	256	671	211	Honduras
Kanada	31752	20727	22064	21536	86203	51769	64049	45017	Canada
Kostarika	2309	290	622	159	1336	1879	1131	1792	Costa Rica
Kuba	81	21	27	62	237	189	62	1179	Cuba
Mehika	4634	6103	7232	11012	4780	6043	14665	9969	Mexico
Panama	482	448	1109	1200	898	104	59	50	Panama
Združene države	224732	243101	293469	272712	263321	274695	325080	332758	United States
Druge države	1623	1502	3217	5511	1571	2898	1840	3819	Other countries
Južna Amerika	39658	27469	39690	41564	78754	61157	74026	80981	South America
Argentina	6082	5722	3937	4792	18409	7290	9850	9675	Argentina
Brazilija	14154	7156	23861	23057	42229	37671	46191	46147	Brazil
Čile	948	1142	2288	2508	3836	2296	3332	6073	Chile
Ekvador	1621	778	1212	2710	7235	7658	6388	8936	Ecuador
Kolumbija	11083	6955	3382	4278	4196	4410	6297	6332	Colombia
Peru	256	409	308	162	1849	1381	1510	1901	Peru
Urugvaj	2548	1260	1056	312	748	335	322	516	Uruguay
Venezuela	2630	3697	3229	3379	185	11	102	114	Venezuela
Druge države	335	350	416	366	66	106	36	1287	Other countries
Avstralija in Oceanija	14372	15178	15476	25741	12059	14694	16650	16285	Australia and Oceania
Avstralija	12333	12963	13125	22630	9465	11904	13552	13376	Australia
Marshallovi otoki	-	67	109	109	-	-	-	-	Marshall Islands
Nova Zelandija	1895	1732	2150	2709	2451	2549	2720	2810	New Zealand
Druga Oceanija	143	416	91	294	141	241	378	96	Other Oceanic countries
Nerazvrščeno	5160	3749	1648	46	300	1224	1381	130	Other n.e.c.

1) Do vključno leta 1998 eku. / Until 1998 ecu.

24.5.1 Izvoz in uvoz po blagovnih sektorjih in odsekih Standardne mednarodne trgovinske klasifikacije, 3. revizija
Exports and imports by commodity sections and divisions of the Standard International Trade Classification, Revision 3

mio SIT

	Izvoz Exports				Uvoz Imports				TOTAL
	1998	1999	2000	2001	1998	1999	2000	2001	
SKUPAJ	1499798	1556172	1948849	2247589	1676274	1835954	2254461	2464052	
Živila in žive živali	39196	39898	45967	53960	95336	98313	114604	131250	Food and live animals
Žive živali	251	312	295	568	2088	3327	3110	1430	Live animals
Meso in mesni izdelki	10892	11383	13370	16772	10808	8265	12070	14932	Meat and meat preparations
Mlečni izdelki in jajca	6626	7390	8835	11286	3540	3448	3744	4140	Dairy products and eggs
Ribe in ribji izdelki	1027	1194	1381	1408	4590	5033	5451	6389	Fish and preparations thereof
Žita in izdelki iz žit	2191	2235	2870	3177	15233	15424	20277	24103	Cereals and cereal preparations
Sadje in zelenjava	5514	5888	6325	5879	24840	26589	28460	33436	Fruit and vegetables
Sladkor in med	2064	1974	2687	2981	3424	4441	5088	5041	Sugar and honey
Kava, čaj, kakav in začimbe	1162	1007	1233	1279	12356	12794	13426	13677	Coffee, tea, cocoa and spices
Živinska krmila	2966	3060	3665	3452	8665	8417	10895	14319	Feeding stuff for animals
Druga živila	6503	5455	5308	7159	9793	10575	12082	13783	Miscellaneous edible products
Pijače in tobak	15690	18720	24656	26534	9886	11148	13045	12742	Beverages and tobacco
Pijače	10057	11054	16774	21880	4130	5209	6165	6000	Beverages
Tobak in tobačni izdelki	5633	7667	7882	4654	5756	5938	6880	6741	Tobacco and tobacco manufactures
Neobdelani materiali, razen goriv	28339	29145	37550	40543	81338	86248	121878	123306	Crude materials, except fuels
Surove kože in neobdelano krzno	3614	3889	5503	5878	5103	3283	6425	6644	Hides and furskins, raw
Oljno seme in oljni sadeži	42	13	36	121	384	265	337	674	Oil seeds and oleaginous fruits
Surovi in sintetični kavčuk	30	47	159	164	7792	8006	11111	12050	Crude and synthetic rubber
Les, gradbeni les in plutovina	14350	14610	17037	17630	10668	14793	17855	17197	Wood and cork
Celuloza in papirni odpadki	3147	4113	5082	4038	13746	15716	29034	23187	Pulp and waste paper
Tekstilna vlakna in odpadki	696	678	1021	1216	8728	7883	9544	10903	Textile fibres and their wastes
Naravna gnojila in minerali	860	763	855	1376	11450	13296	14685	15728	Crude fertilizers and crude minerals
Kovinske rude in odpadki kovin	4517	3918	6514	8212	16156	15586	24728	28012	Metalliferous ores and metal scrap
Druge surovine	1083	1114	1343	1907	7312	7420	8159	8910	Crude materials n.e.s.
Mineralna goriva in maziva	14707	9556	12775	21522	93452	117655	204989	199008	Mineral fuels and lubricants
Premog, koks in briketi	27	26	18	21	4049	6317	5296	7195	Coal, coke and briquettes
Nafta in derivati	2920	4364	4942	3592	66725	86613	159573	143999	Petroleum and petroleum products
Naravni in industrijski plin	21	0	0	1	19899	22937	36935	42921	Gas, natural and manufactured
Električna energija	11739	5166	7815	17907	2780	1788	3186	4893	Electric current
Živalska in rastlinska olja in maščobe	2596	1737	1323	1466	8794	6765	6579	7666	Animal and vegetable oils and fats
Živalska olja in maščobe	155	131	132	120	201	206	358	314	Animal oils and fats
Rastlinska olja	1614	938	646	996	7511	5640	5201	6390	Vegetable fats and oils
Predelava olj in maščob	827	668	546	350	1082	918	1020	963	Fats and oils, processed
Kemični izdelki	156793	170714	218443	260115	200299	215631	279278	313150	Chemical products
Organski kemični proizvodi	7658	8113	10664	12053	34809	33664	48588	50025	Organic chemicals
Anorganski kemični proizvodi	13996	14771	14288	15585	13767	14403	16594	19407	Inorganic chemicals
Materiali za barvanje in strojenje	24986	28174	37767	39814	16688	18743	22428	24397	Dyeing and tanning materials
Medicinski in farmacevtski izdelki	64398	69513	89100	114209	35780	38056	50814	60324	Medical and pharmaceutical products
Toaletni in čistilni izdelki	17093	17494	22026	25679	17406	21309	25659	29376	Personal care and cleaning preparations
Umetna gnojila	142	143	130	229	5935	5608	7429	9012	Fertilizers, manufactured

24.5.1 Izvoz in uvoz po blagovnih sektorjih in odsekih Standardne mednarodne trgovinske klasifikacije, 3. revizija (nadaljevanje)
Exports and imports by commodity sections and divisions of the Standard International Trade Classification, Revision 3
(continued)

mio SIT

	Izvoz Exports				Uvoz Imports				
	1998	1999	2000	2001	1998	1999	2000	2001	
Plastične mase v primarnih oblikah	13033	16232	22120	24664	34402	37560	51790	56701	Plastics in primary forms
Plastične mase v drugih oblikah	9708	9519	12631	16099	20542	24159	29218	33838	Plastics in non-primary forms
Druge kemikalije	5778	6755	9718	11784	20971	22130	26760	30069	Chemical materials n.e.s.
Proizvodi, klasificirani po materialu	387566	407453	531775	601340	364959	395668	493775	564108	Manufactures classified by material
Usnje, krzno in izdelki	8826	7793	12603	14340	11544	16161	18951	29332	Leather, furskins and manufactures
Izdelki iz kavčuka, neomenjeni	34070	39326	48444	59655	16858	18694	22123	26865	Rubber manufactures
Leseni in plutovinasti izdelki	39665	40487	48467	48500	14073	15641	17911	19904	Wood and cork manufactures
Papir, lepenka in drugi izdelki	57636	61933	88535	93706	35710	39695	51099	56088	Paper, paperboard and articles thereof
Preja, tkanine in tekstilni izdelki	53746	51950	63782	79898	63567	64022	76953	88580	Textile yarn, fabrics and related products
Nekovinski mineralni izdelki	36749	39765	46463	53348	35193	40757	46245	54575	Non-metallic mineral manufactures
Železo in jeklo	45724	45269	60808	64795	75851	76286	98085	106662	Iron and steel
Barvaste kovine	50303	53639	74247	86679	50481	53550	79020	92030	Non-ferrous metals
Kovinski izdelki	60847	67290	88426	100418	61682	70863	83389	90070	Manufactures of metal
Stroji in transportne naprave	548994	551953	700303	812010	610077	677741	768862	828691	Machinery and transport equipment
Pogonski stroji in naprave	33837	39458	54296	65821	53995	51120	54876	63128	Power generating machinery and equipment
Specialni stroji za posamezne industrijske panoge	31726	34373	41227	48449	57792	63306	65752	72557	Machinery specialized for particular industries
Stroji za obdelavo kovin	14717	14474	17873	20346	14084	16187	21075	29744	Metal working machinery
Industrijski stroji za splošno uporabo, neomenjeni	66869	69218	84019	101482	79920	87980	108944	109148	General industrial machinery n.e.s.
Stroji, pisarniški in za AOP	3091	4172	5199	6145	38924	47139	49104	56116	Office and automatic data processing
Telekomunikacijski in elektroakustični aparati	22359	17360	31086	42375	34573	48438	56974	52571	Telecommunications and electroacoustic apparatus
Električni stroji, aparati in naprave	156662	168137	218760	249700	94364	106367	141566	158134	Electrical machinery, apparatus and appliances
Cestna vozila	214052	200631	237370	259813	223001	247892	243688	262928	Road vehicles
Druge transportna vozila	5681	4130	10471	17880	13423	9314	26883	24365	Other transport equipment
Razni končni izdelki	305763	326874	375801	429858	210346	224439	248492	280882	Miscellaneous manufactured articles
Montažne stavbe, sanitarne, grelne naprave in svetila	20326	22868	26540	29336	11161	13236	13947	15956	Prefabricated buildings; sanitary plumbing, heating devices and lamps
Pohištvo in njegovi deli	93520	111671	130676	154946	21925	25613	27980	33645	Furniture and parts thereof
Kovčki, potovalke, neseserji ipd.	1186	954	1542	2644	2337	2621	3327	3650	Suitcases, handbags and related products
Obleke	89367	83583	86381	91432	74072	72337	79196	85104	Articles of clothing
Obutev	18329	17698	19335	22324	14858	15046	17328	19304	Footwear
Znanstveni, kontrolni instrumenti	28341	32020	37067	41540	24460	30047	29880	31868	Scientific and controlling instruments
Fotoaparati, optični izdelki in ure	9011	9806	12934	13126	10394	11238	12466	13445	Photographic equipment, optical goods, watches and clocks
Razni drugi proizvodi	45681	48275	61326	74510	51139	54301	64368	77909	Miscellaneous manufactured articles n.e.s.
Drugo blago in transakcije	155	121	255	240	1786	2347	2957	3249	Commodities and transactions n.e.s.
Specialne transakcije in blago, neklasificirano	-	-	-	-	3	3	-	29	Special transactions and commodities not classified by kind
Kovanci, ki niso plačilno sredstvo	1	0	5	1	0	7	0	-	Coins, not being legal tender
Nedenarno zlato	154	121	250	239	1782	2336	2957	3220	Gold, non-monetary

24.5.2 Izvoz in uvoz po blagovnih sektorjih in odsekih Standardne mednarodne trgovinske klasifikacije, 3. revizija
Exports and imports by commodity sections and divisions of the Standard International Trade Classification, Revision 3

1000 EUR¹⁾

SKUPAJ	Izvoz Exports				Uvoz Imports				TOTAL
	1998	1999	2000	2001	1998	1999	2000	2001	
Živila in žive živali	210468	205826	223551	248191	511851	507395	558075	603677	Food and live animals
Žive živali	1349	1613	1439	2618	11210	17101	15244	6569	Live animals
Meso in mesni izdelki	58486	58617	64995	77122	58025	42599	58528	68601	Meat and meat preparations
Mlečni izdelki in jajca	35589	38114	42897	51903	19031	17804	18243	19047	Dairy products and eggs
Ribe in ribji izdelki	5512	6163	6728	6478	24647	25978	26589	29412	Fish and preparations thereof
Žita in izdelki iz žit	11767	11514	13943	14609	81806	79518	98412	110667	Cereals and cereal preparations
Sadje in zelenjava	29594	30449	30771	27073	133360	137400	139006	153990	Fruit and vegetables
Sladkor in med	11086	10177	13052	13711	18392	23039	24913	23210	Sugar and honey
Kava, čaj, kakav in začimbe	6235	5173	5984	5878	66290	65936	65251	62832	Coffee, tea, cocoa and spices
Živinska krmila	15925	15787	17882	15892	46520	43447	53042	65916	Feeding stuff for animals
Druga živila	34925	28219	25858	32906	52572	54573	58846	63433	Miscellaneous edible products
Pijače in tobak	84231	96371	119955	122053	53088	57362	63434	58485	Beverages and tobacco
Pijače	54032	56978	81542	100569	22163	26831	29956	27527	Beverages
Tobak in tobačni izdelki	30199	39392	38414	21484	30925	30531	33478	30958	Tobacco and tobacco manufactures
Neobdelani materiali, razen goriv	152181	150431	183130	186908	436741	444931	593878	567998	Crude materials, except fuels
Surove kože in neobdelano krzno	19402	20062	26776	27174	27414	16929	31211	30700	Hides and furskins, raw
Oljno seme in oljni sadeži	226	68	172	557	2064	1364	1643	3092	Oil seeds and oleaginous fruits
Surovi in sintetični kavčuk	160	241	771	758	41839	41304	54156	55567	Crude and synthetic rubber
Les, gradbeni les in plutovina	77078	75437	83121	81181	57269	76359	87027	79288	Wood and cork
Celuloza in papirni odpadki	16885	21216	24863	18659	73805	80950	141481	106813	Pulp and waste paper
Tekstilna vlakna in odpadki	3739	3494	4961	5602	46866	40676	46474	50254	Textile fibres and their wastes
Naravna gnojila in minerali	4616	3935	4158	6330	61459	68555	71442	72293	Crude fertilizers and crude minerals
Kovinske rude in odpadki kovin	24266	20192	31711	37843	86788	80388	120551	128904	Metalliferous ores and metal scrap
Druge surovine	5809	5785	6596	8805	39237	38406	39893	41087	Crude materials n.e.s.
Mineralna goriva in maziva	79005	48939	62068	99006	501640	605795	997373	916271	Mineral fuels and lubricants
Premog, koks in briketi	147	137	87	98	21723	32629	25778	33133	Coal, coke and briquettes
Nafta in derivati	15689	22381	24162	16530	358202	445475	776539	663037	Petroleum and petroleum products
Naravni in industrijski plin	111	1	1	7	106768	118501	179449	197579	Gas, natural and manufactured
Električna energija	63058	26420	37818	82371	14946	9190	15607	22521	Electric current
Živalska in rastlinska olja in maščobe	13954	8973	6453	6729	47262	34913	32086	35220	Animal and vegetable oils and fats
Živalska olja in maščobe	832	677	640	555	1078	1062	1738	1446	Animal oils and fats
Rastlinska olja	8682	4840	3153	4563	40372	29112	25378	29340	Vegetable fats and oils
Predelava olj in maščob	4441	3456	2661	1611	5812	4739	4970	4434	Fats and oils, processed
Kemični izdelki	842108	880327	1062898	1196803	1075500	1112861	1361000	1442029	Chemical products
Organski kemični proizvodi	41141	41817	51870	55616	186922	173594	236963	230549	Organic chemicals
Anorganski kemični proizvodi	75154	76265	69611	71752	73917	74376	80871	89415	Inorganic chemicals
Materiali za barvanje in strojenje	134244	145298	183947	183309	89636	96740	109329	112332	Dyeing and tanning materials
Medicinski in farmacevtski izdelki	345856	358243	432912	524918	192074	196483	247344	277433	Medical and pharmaceutical products
Toaletni in čistilni izdelki	91811	90237	107294	118219	93432	109882	124995	135222	Personal care and cleaning preparations
Umetna gnojila	763	744	641	1062	31828	29123	36287	41566	Fertilizers, manufactured

24.5.2 Izvoz in uvoz po blagovnih sektorjih in odsekih Standardne mednarodne trgovinske klasifikacije, 3. revizija (nadaljevanje)
Exports and imports by commodity sections and divisions of the Standard International Trade Classification, Revision 3
(continued)1000 EUR¹⁾

	Izvoz Exports				Uvoz Imports				
	1998	1999	2000	2001	1998	1999	2000	2001	
Plastične mase v primarnih oblikah	69980	83726	107823	113590	184762	193714	252356	261221	Plastics in primary forms
Plastične mase v drugih oblikah	52137	49116	61437	74073	110325	124565	142315	155760	Plastics in non-primary forms
Druge kemikalije	31022	34880	47363	54264	112603	114385	130541	138530	Chemical materials n.e.s.
Proizvodi, klasificirani po materialu	2081192	2102439	2590391	2768747	1959617	2042188	2405506	2597729	Manufactures classified by material
Usnje, krzno in izdelki	47399	40267	61248	66022	61983	83503	92293	135075	Leather, furskins and manufactures
Izdelki iz kavčuka, neomenjeni	182912	202876	236022	274486	90492	96438	107657	123636	Rubber manufactures
Leseni in plutovinasti izdelki	213001	208712	236140	223242	75568	80721	87290	91643	Wood and cork manufactures
Papir, lepenka in drugi izdelki	309466	319477	431205	431525	191724	204753	249061	258340	Paper, paperboard and articles thereof
Preja, tkanine in tekstilni izdelki	288574	268259	310894	367879	341268	330843	375146	407921	Textile yarn, fabrics and related products
Nekovinski mineralni izdelki	197358	205088	226290	245536	189009	210272	225301	251168	Non-metallic mineral manufactures
Železo in jeklo	245577	233626	296361	298358	407367	393629	477723	491320	Iron and steel
Barvaste kovine	270172	276967	361482	399483	271023	276266	384849	423977	Non-ferrous metals
Kovinski izdelki	326733	347167	430748	462216	331184	365763	406186	414649	Manufactures of metal
Stroji in transportne naprave	2947059	2849937	3411271	3738414	3274731	3501760	3748197	3815537	Machinery and transport equipment
Pogonski stroji in naprave	181648	203600	264397	302984	289948	263688	267336	290574	Power generating machinery and equipment
Specialni stroji za posamezne industrijske panoge	170354	177500	200874	223157	310176	327280	319936	333970	Machinery specialized for particular industries
Stroji za obdelavo kovin	79038	74834	87253	93683	75596	83396	102414	136944	Metal working machinery
Industrijski stroji za splošno uporabo, neomenjeni	359062	357292	409110	467230	428883	453931	531197	502175	General industrial machinery n.e.s.
Stroji, pisarniški in za AOP	16592	21555	25308	28250	208684	243115	238680	257998	Office and automatic data processing
Telekomunikacijski in elektroakustični aparati	120065	89376	150846	194768	185372	249342	277633	241496	Telecommunications and electroacoustic apparatus
Električni stroji, aparati in naprave	841080	867115	1065324	1149310	506517	548524	689543	728164	Electrical machinery, apparatus and appliances
Cestna vozila	1148735	1037332	1157579	1196604	1197632	1284045	1190744	1212055	Road vehicles
Druga transportna vozila	30486	21332	50581	82426	71923	48439	130714	112161	Other transport equipment
Razni končni izdelki	1641731	1686927	1830597	1978827	1129333	1158338	1210231	1292573	Miscellaneous manufactured articles
Montažne stavbe, sanitarne, grelne naprave in svetila	109146	117752	129300	134982	59907	68220	67839	73368	Prefabricated buildings; sanitary plumbing, heating devices and lamps
Pohištvo in njegovi deli	501981	576553	636666	713288	117685	132154	136319	154859	Furniture and parts thereof
Kovčki, potovalke, neseserji ipd.	6368	4919	7493	12176	12555	13523	16174	16803	Suitcases, handbags and related products
Obleke	479958	431898	421243	421232	397861	373585	385743	391764	Articles of clothing
Obutev	98434	91342	94213	102800	79794	77755	84518	88969	Footwear
Znanstveni, kontrolni instrumenti	152136	165226	180607	191203	131280	154978	145583	146700	Scientific and controlling instruments
Fotoaparati, optični izdelki in ure	48363	50595	62985	60504	55799	58031	60750	61910	Photographic equipment, optical goods, watches and clocks
Razni drugi proizvodi	245344	248642	298091	342642	274452	280092	313305	358201	Miscellaneous manufactured articles n.e.s.
Drugo blago in transakcije	831	621	1253	1102	9585	12100	14403	14955	Commodities and transactions n.e.s.
Specialne transakcije in blago, neklasificirano	-	-	-	-	18	16	-	138	Special transactions and commodities not classified by kind
Kovanci, ki niso plačilno sredstvo	4	1	24	3	0	38	0	-	Coins, not being legal tender
Nedenarno zlato	827	621	1230	1100	9567	12046	14403	14817	Gold, non-monetary

1) Do vključno leta 1998 eku.
Until 1998 ecu.

24.6.1 Izvoz in uvoz po namenu porabe proizvodov
Exports and imports by end-use of products

mio SIT

	Izvoz Exports				Uvoz Imports				
	1998	1999	2000	2001	1998	1999	2000	2001	
SKUPAJ	1499798	1556172	1948849	2247589	1676274	1835954	2254461	2464052	TOTAL
Proizvodi za vmesno porabo	680885	731205	953060	1094291	957507	1010706	1344902	1454947	Intermediate goods
Surovine in polizdelki	241894	254932	335057	372444	422847	442487	582617	639218	<i>Crude materials and semi-products</i>
Mineralna goriva	14549	9060	12128	20221	85562	107465	190180	183687	<i>Mineral fuels</i>
Končni izdelki	424442	467214	605875	701625	449098	460754	572105	632042	<i>Manufactured goods for reproduction</i>
Proizvodi za investicije	193669	196523	250582	307873	299239	354398	406766	436733	Capital goods
Pogonski stroji	2131	2196	2479	2922	10846	19934	14094	14956	<i>Power generating machinery</i>
Poljedelski stroji	3754	3623	4205	4695	5354	5652	4919	4759	<i>Agricultural machinery</i>
Stroji za obdelavo kovin	6062	6795	9071	8439	8546	10913	13664	20366	<i>Metal working machinery</i>
Drugi stroji in naprave	69480	73284	89011	107566	100195	111702	134802	136978	<i>Other machinery</i>
Električni motorji in naprave	37627	34946	49481	65244	66864	89801	102186	109051	<i>Electric motors and equipment</i>
Transportna sredstva	14840	10471	16798	26363	45735	43855	60225	64354	<i>Transport equipment</i>
Drugo investicijsko blago	59776	65208	79538	92644	61699	72541	76876	86268	<i>Other capital goods</i>
Proizvodi za široko porabo	625244	628444	745206	845425	419529	470850	502793	572371	Consumption goods
Hrana	34625	34836	39666	47451	69596	71673	80828	94084	<i>Food</i>
Pijače in tobak	14778	16877	23309	25817	6608	7695	9193	9786	<i>Beverages and tobacco</i>
Obleka in obutev	103646	98040	101836	109593	83669	82735	91143	98246	<i>Clothing and footwear</i>
Pohištvo	39594	41181	47359	57415	11686	14647	15727	18419	<i>Furniture</i>
Tekstilni izdelki	5996	6021	6334	6719	5965	6823	7577	8720	<i>Textile articles (excl. clothing)</i>
Medicinski in farmacevtski izdelki	75995	81036	104055	131118	42404	47777	61614	75265	<i>Medical and pharmaceutical products</i>
Drugi izdelki	350611	350453	422648	467312	199601	239500	236711	267852	<i>Other consumer goods</i>

24.6.2 Izvoz in uvoz po namenu porabe proizvodov
Exports and imports by end-use of products

1000 EUR¹⁾

	Izvoz Exports				Uvoz Imports				
	1998	1999	2000	2001	1998	1999	2000	2001	
SKUPAJ	8052761	8030790	9491569	10346779	8999349	9477645	10984183	11344474	TOTAL
Proizvodi za vmesno porabo	3656149	3773026	4643038	5038799	5140780	5215514	6552012	6700543	Intermediate goods
Surovine in polizdelki	1299132	1315602	1632269	1715495	2270758	2283263	2838821	2943931	<i>Crude materials and semi-products</i>
Mineralna goriva	78152	46393	58925	93027	459264	553328	925472	845807	<i>Mineral fuels</i>
Končni izdelki	2278864	2411030	2951844	3230276	2410759	2378923	2787719	2910804	<i>Manufactured goods for reproduction</i>
Proizvodi za investicije	1039769	1014408	1219476	1417369	1605809	1828702	1981092	2009227	Capital goods
Pogonski stroji	11435	11318	12034	13478	58306	102700	68708	68736	<i>Power generating machinery</i>
Poljedelski stroji	20169	18712	20549	21628	28755	29348	24146	21983	<i>Agricultural machinery</i>
Stroji za obdelavo kovin	32556	35100	44377	38847	45848	56196	66386	93736	<i>Metal working machinery</i>
Drugi stroji in naprave	373090	378332	433362	495295	537639	576596	656451	630216	<i>Other machinery</i>
Električni motorji in naprave	202066	180216	240439	300327	358635	462554	497664	501261	<i>Electric motors and equipment</i>
Transportna sredstva	79563	54208	81431	121433	245425	227171	293506	296320	<i>Transport equipment</i>
Drugo investicijsko blago	320890	336522	387283	426361	331201	374138	374231	396974	<i>Other capital goods</i>
Proizvodi za široko porabo	3356843	3243356	3629055	3890611	2252760	2433428	2451078	2634705	Consumption goods
Hrana	185946	179694	192853	218212	373609	369808	393526	432793	<i>Food</i>
Pijače in tobak	79344	86906	113342	118755	35464	39650	44663	44884	<i>Beverages and tobacco</i>
Obleka in obutev	556628	506481	496549	504852	449397	427327	444023	452341	<i>Clothing and footwear</i>
Pohištvo	212536	212545	230593	264193	62728	75518	76603	84787	<i>Furniture</i>
Tekstilni izdelki	32192	31068	30893	30938	32012	35218	36901	40144	<i>Textile articles (excl. clothing)</i>
Medicinski in farmacevtski izdelki	408142	417670	505691	602779	227602	246520	299898	346178	<i>Medical and pharmaceutical products</i>
Drugi izdelki	1882055	1808993	2059136	2150883	1071949	1239388	1155466	1233578	<i>Other consumer goods</i>

1) Do vključno leta 1998 eku.
 Until 1998 ecu.

24.7.1 Izvoz in uvoz blaga po stopnji predelave
Exports and imports of goods by degree of processing

mio SIT

	Izvoz / Exports				Uvoz / Imports				
	1998	1999	2000	2001	1998	1999	2000	2001	
SKUPAJ	1499798	1556172	1948849	2247589	1676274	1835954	2254461	2464052	TOTAL
Nepredelani proizvodi	26033	25410	32836	35115	98261	105062	133032	142077	Unprocessed products
Proizvodi nizke predelave	203895	205791	268221	306316	333720	361587	523178	556351	Processed products
Proizvodi visoke predelave	1269870	1324971	1647792	1906157	1244294	1369305	1598251	1765624	Highly processed products

24.7.2 Izvoz in uvoz blaga po stopnji predelave
Exports and imports of goods by degree of processing1000 EUR¹⁾

	Izvoz / Exports				Uvoz / Imports				
	1998	1999	2000	2001	1998	1999	2000	2001	
SKUPAJ	8052761	8030790	9491569	10346779	8999349	9477645	10984183	11344474	TOTAL
Nepredelani proizvodi	139761	131193	159859	161855	527548	542519	648022	654212	Unprocessed products
Proizvodi nizke predelave	1095093	1061809	1306302	1410602	1791939	1864372	2547623	2561681	Processed products
Proizvodi visoke predelave	6817907	6837788	8025407	8774322	6679862	7070754	7788538	8128581	Highly processed products

1) Do vključno leta 1998 eku. / Until 1998 ecu.

24.8.1 Izvoz in uvoz blaga po ekonomskih skupinah držav
Exports and imports of goods by economic groups of countries

mio SIT

	Izvoz / Exports				Uvoz / Imports				
	1998	1999	2000	2001	1998	1999	2000	2001	
SKUPAJ	1499798	1556172	1948849	2247589	1676274	1835954	2254461	2464052	TOTAL
Razvite države	1068740	1127342	1376087	1529997	1342098	1464192	1763912	1901156	Developed countries
EU	981749	1027005	1242495	1397382	1162707	1264341	1527699	1666794	EU
EFTA	16144	20565	27936	29066	34526	43815	47198	41852	EFTA
Druge razvite države	70847	79772	105656	103549	144866	156036	189016	192510	Other developed countries
Države v razvoju	430096	428101	572424	717582	334120	371525	490267	562867	Developing countries
Evrope	386638	388423	521948	658715	261979	293061	394225	441387	Europe
CEFTA ¹⁾	97471	113495	154510	180049	120277	155275	204468	234695	CEFTA countries ¹⁾
Države na območju nekdanje Jugoslavije	231625	236867	305495	380405	98342	104447	133229	131118	Countries on the territory of former Yugoslavia
Druge evropske države	57542	38061	61943	98261	43360	33339	56528	75574	Other European developing countries
Azije	23960	21788	30512	32781	40355	52103	58793	76570	Asia
Afrike	11369	12126	10918	16110	16438	13873	21349	25907	Africa
Amerike	8108	5718	9029	9944	15337	12476	15878	18986	America
Oceanije	21	45	16	30	9	13	20	16	Oceania
Nezavršeno	962	729	338	10	56	237	282	28	Other n.e.c.

1) Podatki o izvozu in uvozu blaga z Bolgarijo so vključeni v podatke skupine CEFTA od leta 1999, pred tem so bili vključeni v skupino "druge evropske države v razvoju".
Since 1999 export and import data for Bulgaria have been included in data for CEFTA countries. Before 1999 they were included in data for other European developing countries.24.8.2 Izvoz in uvoz blaga po ekonomskih skupinah držav
Exports and imports of goods by economic groups of countries1000 EUR¹⁾

	Izvoz / Exports				Uvoz / Imports				
	1998	1999	2000	2001	1998	1999	2000	2001	
SKUPAJ	8052761	8030790	9491569	10346779	8999349	9477645	10984183	11344474	TOTAL
Razvite države	5737985	5820336	6705778	7045897	7205478	7559840	8595286	8753382	Developed countries
EU	5270938	5303253	6055994	6435433	6242434	6527441	7443839	7674609	EU
EFTA	86632	105886	135845	133715	185332	225889	230248	192495	EFTA
Druge razvite države	380415	411197	513939	476750	777711	806510	921199	886279	Other developed countries
Države v razvoju	2309616	2206705	2784143	3300836	1793571	1916581	2387516	2590962	Developing countries
Evrope	2076484	2001794	2538780	3029814	1406313	1511540	1920033	2031960	Europe
CEFTA ²⁾	540533	585259	752355	828492	692279	800784	996756	1080620	CEFTA countries ²⁾
Države na območju nekdanje Jugoslavije	1243887	1220468	1485963	1749877	527998	538647	648183	603517	Countries on the territory of former Yugoslavia
Druge evropske države	292064	196067	300462	451445	186036	172109	275094	347823	Other European developing countries
Azije	128476	112577	148359	150772	216591	268916	286084	352433	Asia
Afrike	60985	62509	53118	74215	88221	71685	103980	119120	Africa
Amerike	43557	29597	43810	45896	82396	64372	77317	87375	America
Oceanije	114	230	77	139	50	68	101	75	Oceania
Nezavršeno	5160	3749	1648	46	300	1224	1381	130	Other n.e.c.

1) Do vključno leta 1998 eku. / Until 1998 ecu.

2) Podatki o izvozu in uvozu blaga z Bolgarijo so vključeni v podatke skupine CEFTA od leta 1999, pred tem so bili vključeni v skupino "druge evropske države v razvoju".
Since 1999 export and import data for Bulgaria have been included in data for CEFTA countries. Before 1999 they were included in data for other European developing countries.

TRGOVINA DISTRIBUTIVE TRADE

METODOLOŠKA POJASNILA METHODOLOGICAL EXPLANATIONS

- 25.1 Pregled razvoja trgovine
Review of distributive trade development
- 25.2 Kazalniki razvoja trgovine
Distributive trade development indicators
- 25.3 Trgovska podjetja in druge organizacije v trgovini na drobno
Retail trade enterprises and other organisations
- 25.4 Prodajalne v trgovini na drobno
Retail stores
- 25.5 Osebe, ki delajo v trgovini na drobno
Persons working in retail trade
- 25.6 Vrednost prodaje v trgovini na drobno
Retail trade turnover including turnover tax
- 25.7 Prodajalne, površina prostorov in osebe, ki delajo v trgovini na drobno, po dejavnostih trgovine na drobno, 2001
Stores, sales area and persons employed by retail activity, 2001
- 25.8 Struktura prodaje v trgovini na drobno po blagovnih skupinah in trgovinskih dejavnostih, 2001
Structure of turnover including turnover tax in retail trade by group of goods in trade activities, 2001
- 25.9 Vrednost prodaje v trgovini na drobno z živili, pijačami in tobakom po skupinah trgovinske dejavnosti in po blagovnih skupinah, 2001
Turnover including value added tax in retail trade with food, beverages and tobacco by groups of retail trade activities and by commodity groups, 2001
- 25.10 Vrednost prodaje v trgovini na drobno z neživili po skupinah trgovinske dejavnosti in po blagovnih skupinah, 2001
Turnover including value added tax in retail trade with non-food by groups of retail trade activities and by commodity groups, 2001
- 25.11 Vrednost prodaje v trgovini na drobno z motornimi vozili in gorivi po skupinah trgovinske dejavnosti in po blagovnih skupinah, 2001
Turnover including value added tax in retail trade with motor vehicles and fuels by groups of retail trade activities and by commodity groups, 2001
- 25.12 Podjetja in organizacije v trgovini na debelo
Wholesale trade enterprises and organisations
- 25.13 Osebe, ki delajo v trgovini na debelo
Persons working in wholesale trade
- 25.14 Vrednost prodaje v trgovini na debelo
Wholesale trade turnover including turnover tax
- 25.15 Struktura prodaje v trgovini na debelo po vrstah odjemalcev
Structure of wholesale turnover including turnover tax by kind of buyers
- 25.16 Prodaja v trgovini na debelo neposredno za izvoz
Direct export wholesale sales
- 25.17 Struktura prodaje v trgovini na debelo po blagovnih skupinah in po skupinah trgovinske dejavnosti, 2001
Structure of turnover including value added tax in wholesale by commodity groups and by groups of wholesale trade activities, 2001
- 25.18 Vrednost prodaje v trgovini na debelo z živili, pijačami in tobakom po skupinah trgovinske dejavnosti in po blagovnih skupinah, 2001
Turnover including value added tax in wholesale with food, beverages and tobacco by groups of wholesale trade activities and by commodity groups, 2001
- 25.19 Vrednost prodaje v trgovini na debelo z neživili po skupinah trgovinske dejavnosti in po blagovnih skupinah, 2001
Turnover including value added tax in wholesale with non-food by groups of wholesale trade activities and by commodity groups, 2001
- 25.20 Vrednost prodaje v trgovini na debelo z motornimi vozili in gorivi po skupinah trgovinske dejavnosti in po blagovnih skupinah,
Turnover including value added tax in wholesale with fuels by groups of wholesale trade activities and by commodity groups, 2001

25. TRGOVINA

METODOLOŠKA POJASNILA

Viri in metode zbiranja podatkov

Podatke o podjetjih in drugih organizacijah, ki opravljajo trgovinsko dejavnost, ter o prodajalnah in poslovanju v dejavnosti trgovine na drobno in trgovine na debelo zberemo četrletno z rednimi statističnimi poročili (vrednost prodaje, število zaposlenih in število prodajal). Opazovana enota je vsak poslovni subjekt ali le njegov del (podjetje, družba, podjetnik posameznik), ki se ukvarja s trgovinsko dejavnostjo. Poročajo podjetja, katerih dejavnost je trgovina, in podjetja, ki se sicer ukvarjajo z drugimi dejavnostmi, vendar se podatki vedno nanašajo na tisti del njihove dejavnosti, ki se lahko uvršča v trgovino. Vir podatkov je računovodska in kadrovska evidenca podjetij, izjemoma tudi njihova ocena.

Podatki o prodajnih zmogljivostih v trgovini na drobno so rezultat sodelovanja med Statističnim uradom Republike Slovenije, občinami in Ministrstvom za gospodarstvo. Vir podatkov so prijave urnika obratovalnega časa prodajal, ki so nam jih posredovali ustrezni občinski organi.

Zajetje

Trgovinska dejavnost obsega od 1996 področje G iz Standardne klasifikacije dejavnosti razen skupin Popravila izdelkov široke porabe, Vzdrževanje in popravila motornih vozil, Posredništvo ter razreda Trgovina na drobno na tržnicah in stojnicah. Tudi storitve (posredništvo in dajanje predmetov v najem in zakup), opravljene v blagovnem prometu, niso zajete. Tako opredeljeno področje opazovane dejavnosti je primerljivo s stanjem pred 1996.

Do leta 1992 je bilo zajetje poročevalskih enot praviloma popolno. Od 1993 do 1996 smo v raziskovanje zajeli le podjetja¹⁾ z najmanj dvema zaposlenima. Vključno od leta 1997 se podatki zbirajo s pomočjo vzorca, nato pa jih z uteževanjem povečamo na celotno opazovano dejavnost. Ker smo v letu 2000 spremenili metodologijo uteževanja, smo zaradi primerljivosti serije popravili podatke za leta 1997-1999.

Podatke za leto 2001 smo pridobili iz vzorca vprašanih podjetij in jih povečali na vso opazovano populacijo, tako da smo jih utežili glede na neenako verjetnost izbora in manjkajoče odgovore. Uteževanje je potekalo po stratumih, ki so bili definirani s trimestno šifro klasifikacije dejavnosti in z velikostnim razredom podjetja. Prikazani rezultati tako predstavljajo vso opazovano populacijo.

Vzorčna podjetja smo izbrali iz okvira 10 311 podjetij, med katerimi je bilo 389 t. i. velikih podjetij. Stratume smo določili na podlagi dejavnosti in velikostnega razreda podjetja. V vzorec so bila vključena vsa velika podjetja, med preostalimi pa je bila stratumska porazdelitev določena optimalno glede na varianco prihodka, ki so ga podjetja ustvarila v letu 2000. V letu 2001 smo vzorec rotirali in osvežili z novimi podjetji, ki so bila registrirana v letu 2000. V končni vzorec za leto 2001 je bilo tako vključenih 3 329 podjetij.

Definicije in pojasnila

Trgovina na debelo je nakupovanje blaga za nadaljnjo prodajo in nadaljnja prodaja tega blaga trgovcem, predelovalcem ali velikim porabnikom doma ali v tujini. Blago se lahko prodaja nespremenjeno ali po obdelavi, pakiranju, prepakiranju (kar je značilno za trgovino na debelo).

Trgovina na drobno je nakupovanje blaga ter nadaljnja prodaja tega blaga končnim porabnikom (za osebno porabo in potrebe gospodinjstev) ali drugim, ki nabavljeno blago uporabljajo za opravljanje dejavnosti pod določenimi pogoji.

Vrednost prodaje (prodaja) je prihodek in davek na promet blaga in storitev oziroma davek na dodano vrednost (DDV), ki je bil uveden v drugi polovici leta 1999. Prodaja je prikazana po tekočih cenah.

Prihodek od prodaje blaga in materiala - kupcem zaračunana prodaja - je skupni znesek, ki ga podjetje obračuna za prodajo blaga in materiala, ki sta bila v opazovanem obdobju prodana kupcem in za katera je bila izdana faktura. Vsebuje vse stroške in obremenitve, vezane na kupca, ne zajema pa prometnega davka (do konca prve polovice 1999), davka na dodano vrednost (od druge polovice 1999 naprej), prihodka od morebitne prodaje osnovnih sredstev ali drugih izrednih prihodkov. Prodaja na posojilo se šteje v mesec fakturiranja. Notranjih tokov v sestavljenih podjetjih ne spremljamo.

1) Izraz 'podjetje' je v tem primeru splošno statistično poimenovanje za različne oblike poslovanja: družbo, podjetnika posameznika, zadrugo ...

DISTRIBUTIVE TRADE

METHODOLOGICAL EXPLANATIONS

Sources and methods of data collection

Data on enterprises and other organisations performing trading activities, sales outlets, retail trade and wholesale trade turnover are compiled quarterly with regular statistical reports (turnover, persons in paid employment, sales outlets). Observation units are business subjects or their parts (enterprise, company, individual private entrepreneur) which are engaged in trading. Reporting units are enterprises whose activity is trade and enterprises engaged in other activities, but data always refer to that part of their activity which can be classified as trading. Data sources are accounting and personnel records of enterprises and only exceptionally their estimates.

We acquired the data on sales premises in retail trade by co-operation between the Statistical Office of the Republic of Slovenia, municipalities and the Ministry of Economic Relations and Development. Data sources are the figures on registration of working hours of outlets sent to us by municipal bodies.

Coverage

Since 1996 trade covers section G of the Standard Classification of Activities, except the following groups: Repair of personal and household goods, Maintenance and repair of motor vehicles and Wholesale on a fee or contract basis, the class Retail sale via stalls and markets, and services performed in transport of goods (intermediation, leasing). This way the observed activity is comparable with the situation before 1996.

Until 1992 we used full coverage of reporting units. Between 1993 and 1996 we covered only enterprises¹⁾ with at least two persons in paid employment. Since 1997 the data are collected on the sample basis and by weighting grossed to the total phenomenon. Due to the changed weighting methodology in 2000 and comparability of series the data for 1997-1999 are revised.

We obtained the data for 2001 from the sample of enterprises and grossed them to the total observed population. We weighted them due to unequal probability of selection and non-response. Weighting was performed by strata, which were defined with a three-digit code of the activity classification and enterprise size. The shown data thus represent the total observed population.

Enterprises included in the sample are selected from the sampling frame of 10,311 enterprises, of those 389 large ones. Strata were defined on the basis of activity and size of the enterprise. The sample covered all large enterprises, while for other enterprises stratum allocation depended on the variance of turnover created by enterprises in 2000. In 2001 we updated the sample with new enterprises registered in 2000. The final sample for 2001 covered 3,329 enterprises.

Definitions and explanations

Wholesale is purchase of goods for further sale to merchants, processors or big customers in Slovenia or abroad. Goods can be sold unchanged or after processing, packing or re-packing characteristic for wholesale.

Retail trade is purchase of goods for further sale to final users (for personal and household use) or to others who use purchased goods for performing activity under certain conditions.

Value of sale is in our case turnover and turnover tax or value added tax (implemented in the second half of 1999) on goods and services. Sale is shown at current prices.

Turnover from sale of goods and material - sale charged to buyers - is value of goods which were sold in the observed period to buyers and for which invoices (or some other accounting documents) were issued. It includes all costs and charges linked to the buyer and excludes the turnover tax or the value added tax, eventual sale of fixed assets and other extra income. The sale on loan is registered in the month of invoicing. Internal sale in composite enterprises is not taken into account.

1) Enterprise in this case is a general statistical term for various forms of operation: company, individual private entrepreneur, co-operative, etc.

Davek na dodano vrednost (DDV) je vrednost izstopnega davka, prikazanega na izdanih računih in vračunanega v prodajno vrednost blaga, ki ga plača kupec. Pri prodaji do vključno prvega polletja 1999 pa je prikazan prometni davek, zaračunan kupcu, pri trgovini na debelo je všteti tudi davek na storitve.

Pri neposrednem izvozu je prikazan prihodek od prodaje blaga in materiala, ki ju je podjetje v svojem imenu in za svoj račun (brez posredovanja drugih) prodalo v tujino.

V številu oseb, ki so ob koncu četrtega delale v trgovini na drobno in v trgovini na debelo, so upoštevane osebe, ki so izključno ali pretežno opravljale trgovinsko dejavnost, tudi upravni in administrativni delavci, sezonski delavci ter vajenci, s pogodbo o zaposlitvi ali brez nje.

V številu prodajal na koncu četrtega upoštevamo klasične in samopostrežne prodajalne, blagovne hiše, diskontne trgovine, bencinske črpalke, kioske in lekarne. Avtomatov, premičnih prodajal, odprtih stojnic na živinskih trgih ali ulicah, raznih skladiščnih prostorov za razkladanje ipd. ter prodajal v tujini ne štejemo. **Površina prodajnega prostora** je površina, na kateri se prodaja blago, vključno s površino izložb.

Pri podatkih o **prodajnem prostoru** in o priročnih skladiščih niso upoštevane enote, registrirane za opravljanje dejavnosti trgovina na drobno zunaj prodajal in enote za popravilo izdelkov široke porabe. Pri računanju izvedenih podatkov so upoštevane le osebe, ki so delale v prodajalnah.

Priročno skladišče je prostor za shranjevanje zalog blaga, s katerimi se sproti nadomešča blago, ki je pošlo v prodajalno. Priročno skladišče je v prodajalni ali njeni neposredni bližini.

Od leta 1996 uporabljamo za prikaz rezultatov Standardno klasifikacijo dejavnosti (Ur. l. RS 34/94), ki je nadomestila Enotno klasifikacijo dejavnosti (Ur. l. SFRJ 6/76).

Podatki po 'glavni dejavnosti' so združeni v skupine glede na dejavnost enote, ki poroča o trgovski dejavnosti. Ker gre za področja, to je višje ravni združevanja, je primerljivost podatkov po obeh prej omenjenih klasifikacijah zadovoljiva.

Podatki po 'trgovinski dejavnosti' so združeni v skupine glede na dejavnost enote, na katero se podatki nanašajo. Če se poročani podatki nanašajo na več enot (npr. več prodajal) z različnimi dejavnostmi, se dejavnost določi po pretežnosti ustvarjenega prihodka. Podatki po trgovinski dejavnosti so razčlenjeni do ravni razreda. Ti niso primerljivi s podatki pred letom 1996, zato je statistična vrsta podatkov pretrgana.

Objavljanje

Mesečno, četrtno:	Statistične informacije. Trgovina
Mesečno:	Nekateri pomembnejši podatki o Republiki Sloveniji Mesečni statistični pregled Republike Slovenije
Četrtno:	CESTAT Statistical Bulletin
Letno:	Rezultati raziskovanj Slovenija v številkah Statistični letopis Republike Slovenije

Value added tax (VAT) represents the value of VAT from the invoices issued to buyers. The value of sale before the second half of 1999 includes the turnover tax, charged to buyers, while in wholesale the service tax is included in the turnover tax.

Direct export is income from goods and material which an enterprise sold abroad on its own behalf and account (without external intervention).

Number of persons working in wholesale and retail trade at the end of the quarter includes persons exclusively or predominantly performing trade activity, including administrative service, seasonal workers, apprentices with or without employment contracts.

Number of stores at the end of the quarter includes classical stores, self-service stores, department stores, discount stores, petrol stations, kiosks and pharmacies. Vending machines, mobile stores, open stalls on market places or streets, various warehouses for unloading etc. and stores abroad are not taken into account. **Sales area** is area on which goods are sold, including area of shop-windows.

The data on **sales premises** and on convenient storage areas do not include outlets registered for performing retail trade outside sales outlets and repair services of personal and household goods. In calculating related figures we take into consideration only persons employed in sales outlets.

Depository store is a place for storing and supplementing goods sold in the shop. It is usually located in the shop or nearby.

Since 1996 we use the Standard Classification of Activities (OJ RS, No. 34/94) for showing distributive trade results. This classification replaced the old National Classification of Activities (Official Gazette of the Socialist Federal Republic of Yugoslavia, No. 6/76).

Data by the "basic activity" are grouped in view of the activity of the unit reporting on trade. Since sections, i.e. higher levels of grouping, are involved, data comparability by the aforementioned classifications is satisfactory.

Data by the "trading activity" are grouped in view of the activity of the unit to which they refer. In case they refer to several units (e.g. several sales outlets) with different activities, the activity is defined by the predominance of created income. Data by the trading activity are broken down to the level of class and are not comparable with data before 1996. The statistical data series is thus broken.

Publishing

Monthly, quarterly:	Rapid Reports. Distributive Trade
Monthly:	Some Important Data on the Republic of Slovenia Monthly Statistical Review of the Republic of Slovenia
Quarterly:	CESTAT Statistical Bulletin
Annually:	Results of Surveys Slovenija in Figures Statistical Yearbook of the Republic of Slovenia

25.1 Pregled razvoja trgovine¹⁾
Review of distributive trade development¹⁾

	Podjetja in druge organizacije ²⁾ Enterprises and other organisations ²⁾		Prodajalne Stores	Osebe, ki delajo ³⁾ Persons working in ³⁾		Vrednost prodaje Turnover including turnover tax mio SIT ⁴⁾	
	trgovina na drobno retail trade	trgovina na debelo wholesale trade		trgovina na drobno retail trade	trgovina na debelo wholesale trade	trgovina na drobno retail trade	trgovina na debelo wholesale trade
1972	752	215	5433	32700	17857	2	2
1973	749	216	6559	34651	20363	2	3
1974	739	220	6566	34484	20773	3	4
1975	717	227	6646	36893	20873	4	5
1976	717	229	6694	37288	21861	4	5
1977	731	262	6660	38138	21716	5	6
1978	729	282	6613	38137	24380	6	8
1979	871	346	6641	39398	26266	8	11
1980	879	344	6589	39982	26138	10	14
1981	889	357	6466	39895	26125	14	20
1982	951	358	6510	40047	26131	18	26
1983	958	352	6458	39954	26161	26	38
1984	970	341	6455	39240	29174	41	70
1985	995	343	6460	39949	27154	74	129
1986	1014	328	6509	40376	26638	151	248
1987	1040	322	6475	41089	26957	350	482
1988	1078	307	6496	41748	25392	982	1399
1989	1122	308	6477	41592	25162	11616	16113
1990	1336	298	6638	39331	23279	65349	79976
1991	1581	399	6732	37359	20701	132629	148964
1992	2133	645	7303	36828	19935	357604	352013
1993	1870	714	6896	35002	19149	483609	474343
1994	1988	947	6870	34918	19571	608663	619877
1995	2035	909	6972	35472	27000	705827	689113
1996	2242	1092	7144	36674	17281	871324	828122
1997	8414	6170	14232	54547	28228	1290008	1245971
1998	6084	4136	11937	49974	24809	1346655	1214352
1999	5856	4601	11553	48729	27837	1555043	1638639
2000	6993	4292	12457	50897	26662	1557444	1598329
2001	6518	4034	11970	52011	25953	1684770	1789664

1) Podatki od 1993 do 1996 zajemajo le podjetja z najmanj dvema zaposlenima. Podatki za leta 1997, 1998, 1999, 2000 in 2001, zbrani s pomočjo vzorca, so povečani na celotno opazovano dejavnost. Ker je bila v letu 2000 metodologija uteževanja spremenjena, so podatki za leta 1997 - 1999 zaradi primerljivosti serije popravljeni.
From 1993 to 1996 data include only enterprises with at least two persons in paid employment. Data for 1997, 1998, 1999, 2000 and 2001 are collected with a sample and grossed to the total observed activity. Due to the changes in weighting methodology in 2000 and comparability of series the data for 1997 - 1999 are revised.

2) Podjetja in druge organizacije, ki poročajo o trgovini.
Enterprises and other organisations which report on trade.

3) Do vključno leta 1995 samo zaposlene osebe v trgovini.
Until 1995 only persons in paid employment in distributive trade.

4) Do 1990 v dinarjih.
Until 1990 in dinars.

25.2 Kazalniki razvoja trgovine¹⁾
Distributive trade development indicators¹⁾

	Trgovina na drobno <i>Retail trade</i>				Vrednost prodaje trgovine na debelo <i>Wholesale trade turnover including turnover tax</i>		
	vrednost prodaje (SIT) ²⁾ <i>turnover including turnover tax (SIT)²⁾</i>			število prebivalcev na prodajalno ³⁾ <i>number of inhabitants per store³⁾</i>	skupaj total mio SIT ²⁾	delež (%) share (%)	
	na prodajalno per sales outlet	na zaposleno osebo per person in paid employment	na prebivalca ³⁾ per inhabitant ³⁾			trgovina na drobno retail trade	drugi odjemalci other buyers
1971	220	46	1	274	2	48	52
1972	280	55	1	272	2	50	50
1973	342	65	1	269	3	49	51
1974	442	84	2	270	4	45	55
1975	542	98	2	271	5	45	55
1976	615	110	2	272	5	46	54
1977	736	128	3	276	6	48	52
1978	904	157	3	282	8	49	51
1979	1191	202	4	282	11	48	52
1980	1589	262	5	283	14	49	51
1981	2188	355	8	291	20	48	52
1982	2804	456	9	297	26	49	51
1983	4006	648	13	299	38	48	52
1984	6325	1040	21	301	70	47	53
1985	11415	1846	37	305	129	47	53
1986	23156	3733	76	304	248	49	51
1987	54095	8525	176	307	482	47	53
1988	151165	23521	491	308	1399	47	53
1989	1793414	279283	5810	309	16113	52	48
1990	9844608	1661501	32705	301	79976	53	47
1991	19701294	3550125	66256	297	148964	53	47
1992	48966767	9710120	179176	273	352013	54	46
1993	70128930	13816613	242944	289	474343	59	41
1994	88597210	17431205	306038	289	619877	61	39
1995	101237389	19898147	355132	285	689113	63	37
1996	121965855	23758632	438514	278	828122	49	51
1997	90641398	23633020	649274	140	1245971	43	57
1998	112813516	26947111	679236	166	1214352	43	57
1999	134600808	31912068	783177	172	1638639	40	60
2000	125025589	30599913	782528	160	1598329	39	61
2001	140749390	32392575	845753	166	1789664	37	63

1) Podatki od 1993 do 1996 zajemajo le podjetja z najmanj dvema zaposlenima. Podatki za leta 1997, 1998, 1999, 2000 in 2001, zbrani s pomočjo vzorca, so povečani na celotno opazovano dejavnost.
From 1993 to 1996 data include only enterprises with at least two persons in paid employment. Data for 1997, 1998, 1999, 2000 and 2001 are collected with a sample and grossed to the total observed activity.

2) Do leta 1990 v dinarjih.
Until 1990 in dinars.

3) Srednje število prebivalcev.
Mean population.

25.3 Trgovska podjetja in druge organizacije v trgovini na drobno¹⁾
Retail trade enterprises and other organisations¹⁾

	1990	1995	1997	1998	1999	2000	2001	
SKUPAJ	1336	2035	8414	6084	5856	6993	6518	TOTAL
Podjetja in druge organizacije po glavni dejavnosti Enterprises and other organisations by basic activity								
Podjetja in druge organizacije v trgovini na drobno	724	1347	5681	4086	3742	5146	4910	<i>Enterprises and other organisations in retail trade</i>
Podjetja in druge organizacije v trgovini na debelo	68	315	949	593	770	885	965	<i>Enterprises and other organisations in wholesale trade</i>
Podjetja in druge organizacije pri prodaji in popravilih motornih vozil in prodaji mot. goriv ²⁾	-	-	524	402	439	365	391	<i>Enterprises and other organisations in sale and repair of motor vehicles and sale of fuels²⁾</i>
Prodajalne kmetijskih podjetij in drugih organizacij ³⁾	141	96	114	89	84	77	53	<i>Stores of agricultural enterprises and other organisations³⁾</i>
Prodajalne industrijskih ter obrtnih podjetij in drugih organizacij	335	197	680	593	589	364	144	<i>Stores of industrial and craft establishments and trade organisations</i>
Druge prodajalne	68	80	466	321	232	156	55	<i>Other stores</i>
Podjetja in druge organizacije po trgovinski dejavnosti Enterprises and other organisations by retail activity								
	1997	1998	1999	2000	2001			
SKUPAJ	8414	6084	5856	6993	6518			TOTAL
Trgovina na drobno z živili, s pijačami in tobakom	3118	2147	1900	1996	2064			Retail sale of food, beverages and tobacco
Trgovina na drobno s svežim sadjem in zelenjavo	154	121	107	122	120			<i>Retail sale of fruit and vegetables</i>
Trgovina na drobno z mesom in mesnimi izdelki, ribami, raki, mehkužci	257	242	163	235	240			<i>Retail sale of meat and meat products, fish, crustaceans and molluscs</i>
Trgovina na drobno s kruhom, pecivom, testenami, sladkornimi izd.	68	31	47	18	41			<i>Retail sale of bread, cakes, flour, confectionery and sugar confectionery</i>
Trgovina na drobno z alkoholnimi in brezalkoholnimi pijačami	67	80	116	61	82			<i>Retail sale of alcoholic and other beverages</i>
Trgovina na drobno s tobaknimi izdelki	107	65	50	32	33			<i>Retail sale of tobacco products</i>
Trgovina na drobno v drugih specializiranih prodajalnah z živili	112	55	86	14	41			<i>Other retail sale of food, beverages and tobacco in specialised stores</i>
Trgovina na drobno v nespecializiranih prodajalnah, pretežno z živili	2354	1553	1331	1514	1507			<i>Retail sale in non-specialized stores with food, beverages and tobacco predominating</i>
Trgovina na drobno z neživili	4679	3488	3475	4539	4009			Retail sale with non-food
Dejavnost lekarn	61	50	26	70	69			<i>Dispensing chemists (pharmacies)</i>
Trgovina na drobno z medicinskimi, ortopedskimi, s kozmetičnimi in toaletnimi izdelki	174	144	167	221	140			<i>Retail sale of medical and orthopaedic goods, cosmetic</i>
Trgovina na drobno s tekstilom in z oblačili	1397	994	818	1101	918			<i>Retail sale of textiles and clothing</i>
Trgovina na drobno z obutvijo in usnjenimi izdelki	252	191	188	262	232			<i>Retail sale of footwear and leather goods</i>
Trgovina na drobno s pohištvo, svetili, z elektr. gospod., radijskimi in s TV-aparati ter z dr. predmeti za gospodinjstvo	372	302	413	447	473			<i>Retail sale of furniture, lighting equipment, electric household appliances, radio and television goods and household articles n. e. c.</i>
Trgovina na drobno s kovinskimi izd., barvami in gradb. materialom	572	415	517	485	514			<i>Retail sale of hardware, paints and glass</i>
Trgovina na drobno s knjigami, časopisi, z revijami, s papirjem in pisal. potrebščinami	224	188	134	391	195			<i>Retail sale of books, newspapers and stationery</i>
Trgovina na drobno v drugih specializiranih prodajalnah	1091	837	822	1136	1034			<i>Other retail sale in specialised stores</i>
Trgovina na drobno z rabljenim blagom, po pošti in zunaj prodajaln	197	141	157	223	200			<i>Retail sale in second-hand goods in stores, via mail-order houses, stalls and markets</i>
Trgovina na drobno v drugih nespecializiranih prodajalnah	338	226	233	204	234			<i>Other non-specialized retail sale</i>
Trgovina na drobno z motornimi vozili, motor. kolesi, rezervnimi deli in opremo	570	442	469	416	432			Retail sale of motor vehicles, motorcycles and related parts and accessories
Trgovina na drobno z motornimi gorivi	47	7	12	42	13			Retail sale of automotive fuel

1) Podatki za leto 1995 zajemajo le podjetja z najmanj dvema zaposlenima. Podatki za leta 1997, 1998, 1999, 2000 in 2001, zbrani s pomočjo vzorca, so povečani na celotno opazovano dejavnost.
1995 data include only enterprises with at least two persons in paid employment. Data for 1997, 1998, 1999, 2000 and 2001 are collected with a sample and grossed to the total observed activity.

2) Do leta 1998 so ti podatki zajeti v dejavnostih trgovina na drobno in trgovina na debelo.
Until 1998 the data are included in retail trade and wholesale trade activities.

3) Zajete so tudi prodajalne gozdarskih, lovskih in ribiških podjetij in drugih organizacij.
Stores of forestry, hunting and fishing enterprises and organisations are included.

25.4 Prodajalne v trgovini na drobno¹⁾ Retail stores¹⁾

	1990	1995	1997	1998	1999	2000	2001	
SKUPAJ	6638	6972	14232	11937	11553	12457	11970	TOTAL
Prodajalne po glavni dejavnosti podjetij in drugih organizacij Stores by basic activity of enterprises and other organisations								
Podjetja in druge organizacije v trgovini na drobno	3647	4428	9066	7528	6963	8559	8321	<i>Enterprises and other organisations in retail trade</i>
Podjetja in druge organizacije v trgovini na debelo	550	752	1667	1181	1579	1637	1660	<i>Enterprises and other organisations in wholesale trade</i>
Podjetja in druge organizacije pri prodaji in popravilih motornih vozil in prodaji mot. goriv ²⁾	-	-	998	1008	963	837	900	<i>Enterprises and other organisations in sale and repair of motor vehicles and sale of fuels²⁾</i>
Prodajalne kmetijskih podjetij in drugih organizacij ³⁾	808	685	552	468	414	269	285	<i>Stores of agricultural enterprises and other organisations³⁾</i>
Prodajalne industrijskih ter obrtnih podjetij in drugih organizacij	1260	949	1352	1335	1339	960	690	<i>Stores of industrial and craft establishments and trade organisations</i>
Druge prodajalne	373	11	597	417	295	195	114	<i>Other stores</i>

Prodajalne po trgovinski dejavnosti Stores by retail activity								
	1997	1998	1999	2000	2001			
SKUPAJ	14232	11937	11553	12457	11970			TOTAL
Trgovina na drobno z živili, s pijačami in tobakom	6031	4928	4538	4512	4587			Retail sale of food, beverages and tobacco
Trgovina na drobno s svežim sadjem in zelenjavo	260	220	155	218	216			<i>Retail sale of fruit and vegetables</i>
Trgovina na drobno s mesom in mesnimi izdelki, ribami, raki, mehkužci	519	562	464	526	455			<i>Retail sale of meat and meat products, fish, crustaceans and molluscs</i>
Trgovina na drobno s kruhom, pecivom, testeninami, sladkornimi izd.	116	92	95	28	136			<i>Retail sale of bread, cakes, flour, confectionery and sugar confectionery</i>
Trgovina na drobno s alkoholnimi in brezalkoholnimi pijačami	110	118	135	79	97			<i>Retail sale of alcoholic and other beverages</i>
Trgovina na drobno s tobaki izdelki	253	210	357	330	298			<i>Retail sale of tobacco products</i>
Trgovina na drobno v drugih specializiranih prodajalnah z živili	248	181	198	65	84			<i>Other retail sale of food, beverages and tobacco in specialised stores</i>
Trgovina na drobno v nespecializiranih prodajalnah, pretežno z živili	4525	3545	3134	3267	3301			<i>Retail sale in non-specialized stores with food, beverages and tobacco predominating</i>
Trgovina na drobno z neživili	7083	5937	5981	6959	6391			Retail sale with non-food
Dejavnost lekarn	197	187	146	211	213			<i>Dispensing chemists (pharmacies)</i>
Trgovina na drobno z medicinskimi, ortopedskimi, s kozmetičnimi in toaletnimi izdelki	237	235	267	337	267			<i>Retail sale of medical and orthopaedic goods, cosmetic and toilet articles</i>
Trgovina na drobno s tekstilom in z oblačili	2204	1649	1499	1841	1632			<i>Retail sale of textiles and clothing</i>
Trgovina na drobno z obutvijo in usnjenimi izdelki	583	496	578	679	541			<i>Retail sale of footwear and leather goods</i>
Trgovina na drobno s pohištvom, svetili, z elektr. gospod., radijskimi in s TV aparati ter z dr. predmeti za gospodinjstvo	531	466	580	637	639			<i>Retail sale of furniture, lighting equipment, electric household appliances, radio and television goods and household articles n. e. c.</i>
Trgovina na drobno s kovinskimi izd., barvami in gradb. materialom	878	670	731	763	780			<i>Retail sale of hardware, paints and glass</i>
Trgovina na drobno s knjigami, časopisi, z revijami, s papirjem in pisal. potrebščinami	366	468	248	548	361			<i>Retail sale of books, newspapers and stationery</i>
Trgovina na drobno v drugih specializiranih prodajalnah	1444	1255	1315	1517	1471			<i>Other retail sale in specialised stores</i>
Trgovina na drobno z rabljenim blagom, po pošti in zunaj prodajal	71	56	71	86	109			<i>Retail sale in second-hand goods in stores, via mail-order houses, stalls and markets</i>
Trgovina na drobno v drugih nespecializiranih prodajalnah	572	455	546	338	378			<i>Other non-specialized retail sale</i>
Trgovina na drobno z motornimi vozili, motor. kolesi, rezervnimi deli in opremo	718	611	663	586	609			Retail sale of motor vehicles, motorcycles and related parts and accessories
Trgovina na drobno z motornimi gorivi	400	462	371	401	383			Retail sale of automotive fuel

- 1) Podatki za leto 1995 zajemajo le podjetja z najmanj dvema zaposlenima. Podatki za leta 1997, 1998, 1999, 2000 in 2001 zbrani s pomočjo vzorca, so povečani na celotno opazovano dejavnost.
1995 data include only enterprises with at least two persons in paid employment. Data for 1997, 1998, 1999, 2000 and 2001 are collected with a sample and grossed to the total observed activity.
- 2) Do leta 1998 so ti podatki zajeti v dejavnostih trgovina na drobno in trgovina na debelo.
Until 1998 the data are included in retail trade and wholesale trade activities.
- 3) Zajete so tudi prodajalne gozdarskih, lovskih in ribiških podjetij in drugih organizacij.
Stores of forestry, hunting and fishing enterprises and organisations are included.

25.5 Osebe, ki delajo v trgovini na drobno¹⁾²⁾
Persons working in retail trade¹⁾²⁾

	1990	1995	1997	1998	1999	2000	2001	
SKUPAJ	39331	35472	54585	49974	48729	50897	52011	TOTAL
Osebe, ki delajo v podjetjih in drugih organizacijah, po glavni dejavnosti Persons working in enterprises and other organisations by basic activity								
Podjetja in druge organizacije v trgovini na drobno	25113	24160	35972	32010	29971	35493	33666	<i>Enterprises and other organisations in retail trade</i>
Podjetja in druge organizacije v trgovini na debelo	4998	4974	6679	5957	7666	7206	10431	<i>Enterprises and other organisations in wholesale trade</i>
Podjetja in druge organizacije pri prodaji in popravilih motornih vozil in prodaji mot. goriv ³⁾	-	-	4165	4883	4344	3491	3729	<i>Enterprises and other organisations in sale and repair of motor vehicles and sale of fuels³⁾</i>
Prodajalne kmetijskih podjetij in drugih organizacij ⁴⁾	2625	2196	1756	1468	1326	798	1119	<i>Stores of agricultural enterprises and other organisations⁴⁾</i>
Prodajalne industrijskih ter obrtnih podjetij in drugih organizacij	4888	2948	4521	4492	4599	3307	2608	<i>Stores of industrial and craft establishments and trade organisations</i>
Druge prodajalne	1707	1194	1492	1164	823	602	458	<i>Other stores</i>
Osebe, ki delajo v podjetjih in drugih organizacijah, po trgovinski dejavnosti Persons working in enterprises and other organisations by retail activity								
	1997	1998	1999	2000	2001			
SKUPAJ	54585	49974	48729	50897	52011			TOTAL
Trgovina na drobno z živili, s pijačami in tobakom	24422	23052	21337	22106	22086			Retail sale of food, beverages and tobacco
Trgovina na drobno s svežim sadjem in z zelenjavo	604	526	478	512	525			<i>Retail sale of fruit and vegetables</i>
Trgovina na drobno s mesom in mesnimi izdelki, ribami, raki, mehkužci	1305	1401	1262	1389	1206			<i>Retail sale of meat and meat products, fish, crustaceans and molluscs</i>
Trgovina na drobno s kruhom, pecivom, testeninami, sladkornimi izd.	305	210	212	72	385			<i>Retail sale of bread, cakes, flour, confectionery and sugar confectionery</i>
Trgovina na drobno s alkoholnimi in brezalkoholnimi pijačami	246	232	279	184	253			<i>Retail sale of alcoholic and other beverages</i>
Trgovina na drobno s tobaknimi izdelki	371	314	443	377	305			<i>Retail sale of tobacco products</i>
Trgovina na drobno v drugih specializiranih prodajalnah z živili	1247	1102	926	614	521			<i>Other retail sale of food, beverages and tobacco in specialised stores</i>
Trgovina na drobno v nespecializiranih prodajalnah, pretežno z živili	20344	19267	17737	18959	18891			<i>Retail sale in non-specialized stores with food, beverages and tobacco predominating</i>
Trgovina na drobno z neživili	25381	21849	22847	24824	25843			Retail sale with non-food
Dejavnost lekarn	1486	1413	1115	1283	1347			<i>Dispensing chemists (pharmacies)</i>
Trgovina na drobno z medicinskimi, ortopedskimi, s kozmetičnimi in toaletnimi izdelki	762	730	1060	941	929			<i>Retail sale of medical and orthopaedic goods, cosmetic and toilet articles</i>
Trgovina na drobno s tekstilom in z oblačili	5662	4212	3812	4360	4596			<i>Retail sale of textiles and clothing</i>
Trgovina na drobno z obutvijo in usnjenimi izdelki	1654	1424	1634	1732	1446			<i>Retail sale of footwear and leather goods</i>
Trgovina na drobno s pohištvo, svetili, z elektr. gospod., radijskimi in s TV aparati ter z dr. predmeti za gospodinjstvo	1707	1608	1885	2642	2135			<i>Retail sale of furniture, lighting equipment, electric household appliances, radio and television goods and household articles n. e. c.</i>
Trgovina na drobno s kovinskimi izd., barvami in gradb. materialom	5518	4835	3834	4341	4492			<i>Retail sale of hardware, paints and glass</i>
Trgovina na drobno s knjigami, časopisi, z revijami, s papirjem in pisal. potrebščinami	1382	1907	1571	1998	1466			<i>Retail sale of books, newspapers and stationery</i>
Trgovina na drobno v drugih specializiranih prodajalnah	4214	3586	4115	4159	3820			<i>Other retail sale in specialised stores</i>
Trgovina na drobno z rabljenim blagom, po pošti in zunaj prodajaln	539	395	811	819	3577			<i>Retail sale in second-hand goods in stores, via mail-order houses, stalls and markets</i>
Trgovina na drobno v drugih nespecializiranih prodajalnah	2457	1740	3010	2549	2035			<i>Other non-specialized retail sale</i>
Trgovina na drobno z motornimi vozili, motor. kolesi, rezervnimi deli in opremo	2602	2275	2830	2400	2512			Retail sale of motor vehicles, motorcycles and related parts and accessories
Trgovina na drobno z motornimi gorivi	2180	2799	1715	1566	1570			Retail sale of automotive fuel

1) Do vključno leta 1995 samo zaposlene osebe v trgovini na drobno.
Until 1995 only persons in paid employment in retail trade.

2) Podatki za leto 1995 zajemajo le podjetja z najmanj dvema zaposlenima. Podatki za leta 1997, 1998, 1999, 2000 in 2001, zbrani s pomočjo vzorca, so povečani na celotno opazovano dejavnost.
1995 data include only enterprises with at least two persons in paid employment. Data for 1997, 1998, 1999, 2000 and 2001 are collected with a sample and grossed to the total observed activity.

3) Do leta 1998 so ti podatki zajeti v dejavnostih trgovina na drobno in trgovina na debelo.
Until 1998 the data are included in retail trade and wholesale trade activities.

4) Zajete so tudi prodajalne gozdarskih, lovskih in ribiških podjetij in drugih organizacij.
Stores of forestry, hunting and fishing enterprises and organisations are included.

25.6 Vrednost prodaje v trgovini na drobno¹⁾
Retail trade turnover including turnover tax¹⁾

mio SIT²⁾

	1990	1995	1997	1998	1999	2000	2001		TOTAL
							prihodek z davkom na dodano vrednost turnover including value added tax	od tega davek value added tax	
SKUPAJ	65349	705827	1290008	1346655	1555043	1557444	1684770	223820	

Po načinu plačila / By mode of payment

Gotovina	45368	519557	1046636	1090727	1251133	1298313	1408353	187098	Cash
Potrošniško posojilo	4214	20583	35759	32245	65263	32526	27440	3645	Consumer loan
Virman	15766	165687	207613	223683	238647	226605	248977	33077	Bank transfer

Vrednost prodaje po glavni dejavnosti podjetij in drugih organizacij
Turnover including turnover tax by basic activity of enterprises and other organisations

Podjetja in druge organizacije v trgovini na drobno	40934	481237	681566	678765	690480	782935	843139	101845	Enterprises and other organisations in retail trade
Podjetja in druge organizacije v trgovini na debelo	8269	87665	167472	139920	202764	196795	225214	30086	Enterprises and other organisations in wholesale trade
Podjetja in druge organizacije pri prodaji in popravilih motornih vozil in prodaji mot. goriv ³⁾	-	-	-	365100	425665	450541	498181	77286	Enterprises and other organisations in sale and repair of motor vehicles and sale of fuels ³⁾
Prodajalne kmetijskih podjetij in drugih organizacij ⁴⁾	5070	38519	36777	32750	30931	20255	31826	3576	Stores of agricultural enterprises and other organisations ⁴⁾
Prodajalne industrijskih ter obrtnih podjetij in drugih organizacij	7400	60892	81582	83548	134693	84617	67788	8321	Stores of industrial and craft establishments and trade organisations
Druge prodajalne	3675	23228	369451	46571	70510	22301	18622	2706	Other stores

Vrednost prodaje in prometni davek po trgovinski dejavnosti podjetij in drugih organizacij
Turnover including turnover tax and turnover tax by trade activity of enterprises and other organisations

	1997	1998	1999	2000	2001		TOTAL
					prihodek z davkom na dodano vrednost turnover including value added tax	od tega davek value added tax	
SKUPAJ	1290008	1346655	1555043	1557444	1684770	223820	
Trgovina na drobno z živili, s pijačami in tobakom	468537	460843	480147	501013	577512	60720	Retail sale of food, beverages and tobacco
Trgovina na drobno s svežim sadjem in z zelenjavo	11642	9046	13170	11035	10882	866	Retail sale of fruit and vegetables
Trgovina na drobno z mesom in mesnimi izdelki, ribami, raki, mehkužci	23312	28162	28361	29911	29639	2293	Retail sale of meat and meat products, fish, crustaceans and molluscs
Trgovina na drobno s kruhom, pecivom, testeninami, sladkornimi izd.	9510	4138	6894	1439	5526	506	Retail sale of bread, cakes, flour, confectionery and sugar confectionery
Trgovina na drobno z alkoholnimi in brezalkoholnimi pijačami	10324	8440	9618	6571	7918	920	Retail sale of alcoholic and other beverages
Trgovina na drobno s tobaknimi izdelki	7652	6305	13609	13443	12267	1495	Retail sale of tobacco products
Trgovina na drobno v drugih specializiranih prodajalnah z živili	27954	24903	19028	14991	13421	1280	Other retail sale of food, beverages and tobacco in specialised stores
Trgovina na drobno v nespecializiranih prodajalnah, pretežno z živili	378143	379849	389467	423622	497859	53360	Retail sale in non-specialized stores with food, beverages and tobacco predominating
Trgovina na drobno z neživili	478402	495233	596966	568656	584731	81976	Retail sale with non-food
Dejavnost lekarn	39696	47811	44301	60371	72402	5701	Dispensing chemists (pharmacies)
Trgovina na drobno z medicinskimi, ortopedskimi, s kozmetičnimi in toaletnimi izdelki	14728	14695	19785	18376	22390	2994	Retail sale of medical and orthopaedic goods, cosmetic and toilet articles
Trgovina na drobno s tekstilom in z oblačili	70190	58972	59051	64267	70049	11108	Retail sale of textiles and clothing
Trgovina na drobno z obutvijo in usnjenimi izdelki	21830	16788	26413	25233	23991	3821	Retail sale of footwear and leather goods
Trgovina na drobno s pohištvo, svetili, z elektr. gospod., radijskimi in s TV aparati ter z dr. predmeti za gospodinjstvo	40797	42549	59370	73069	65089	10074	Retail sale of furniture, lighting equipment, electric household appliances, radio and television goods and household articles n. e. c.
Trgovina na drobno s kovinskimi izd., barvami in gradb. materialom	125043	120410	108989	122730	144530	22628	Retail sale of hardware, paints and glass
Trgovina na drobno s knjigami, časopisi, z revijami, s papirjem in pisal. potrebinami	23915	70013	23663	33036	30452	3829	Retail sale of books, newspapers and stationery
Trgovina na drobno v drugih specializiranih prodajalnah	85953	85551	131663	96288	88869	12802	Other retail sale in specialised stores
Trgovina na drobno z rabljenim blagom, po pošti in zunaj prodajaln	11772	9668	56304	25585	22158	3145	Retail sale in second-hand goods in stores, via mail-order houses, stalls and markets
Trgovina na drobno v drugih nespecializiranih prodajalnah	44478	28777	67427	49701	44801	5874	Other non-specialized retail sale
Trgovina na drobno z motornimi vozili, motor. kolesi, rezervnimi deli in opremo	149361	152473	265241	188430	194781	30668	Retail sale of motor vehicles, motorcycles and related parts and accessories
Trgovina na drobno z motornimi gorivi	193708	238107	212690	299345	327746	50456	Retail sale of automotive fuel

1) Podatki za leto 1995 zajemajo le podjetja z najmanj dvema zaposlenima. Podatki za leta 1997, 1998, 1999, 2000 in 2001, zbrani s pomočjo vzorca, so povečani na celotno opazovano dejavnost.
1995 data include only enterprises with at least two persons in paid employment. Data for 1997, 1998, 1999, 2000 and 2001 are collected with a sample and grossed to the total observed activity.

2) Do leta 1990 v dinarjih. / Until 1990 in dinars.

3) Do leta 1998 so ti podatki zajeti v dejavnosti trgovina na drobno in trgovina na debelo. / Until 1998 the data are included in retail trade and wholesale trade activities.

4) Zajete so tudi prodajalne gozdarskih, lovskih in ribiških podjetij in drugih organizacij. / Stores of forestry, hunting and fishing enterprises and organisations are included.

25.7 Prodajalne, površina prostorov in osebe, ki delajo v trgovini na drobno, po dejavnostih trgovine na drobno, 2001
Stores, sales area and persons employed by retail activity, 2001

	Število prodajaln <i>Number of outlets</i>	Površina (m ²) <i>Area (m²)</i>			Število oseb, ki delajo <i>Number of persons employed</i>	Povprečna površina prodajnega prostora (m ²) <i>Average retail sale area (m²)</i>		Število oseb, ki delajo na prodajalno <i>Number of persons employed per store</i>	
		prodajni prostor <i>retail sale area</i>	priročno skladišče <i>depository</i>	skupaj <i>total</i>		na prodajalno <i>per store</i>	na zaposleno osebo <i>per employee</i>		
SKUPAJ	11359	1511558	734255	2245813	50444	133	30	4,4	TOTAL
Trgovina na drobno z živili, s pijačami in tobakom	3625	498160	264637	762797	19551	137	25	5,4	Retail sale of food, beverages and tobacco
Trgovina na drobno s svežim sadjem in z zelenjavo	144	10491	5792	16283	434	73	24	3,0	<i>Retail sale of fruit and vegetables</i>
Trgovina na drobno z mesom in mesnimi izdelki, ribami, raki, mehkužci	428	27335	20350	47685	1305	64	21	3,0	<i>Retail sale of meat and meat products, fish, crustaceans and molluscs</i>
Trgovina na drobno s kruhom, pecivom, testeninami, sladkornimi izd.	122	4187	1500	5687	332	34	13	2,7	<i>Retail sale of bread, cakes, flour, confectionery and sugar confectionery</i>
Trgovina na drobno z alkoholnimi in brezalkoholnimi pijačami	77	4076	7827	11903	238	53	17	3,1	<i>Retail sale of alcoholic and other beverages</i>
Trgovina na drobno s tobačnimi izdelki	143	3043	869	3912	374	21	8	2,6	<i>Retail sale of tobacco products</i>
Trgovina na drobno v drugih specializiranih prodajalnah z živili	70	8094	3966	12060	290	116	28	4,1	<i>Other retail sale of food, beverages and tobacco in specialised stores</i>
Trgovina na drobno v nespecializiranih prodajalnah, pretežno z živili	2641	440934	224333	665267	16578	167	27	6,3	<i>Retail sale in non-specialized stores with food, beverages and tobacco predominating</i>
Trgovina na drobno z neživili	6735	888674	396202	1284876	26578	132	33	3,9	Retail sale with non-food
Dejavnost lekarn	87	6678	3470	10148	349	77	19	4,0	<i>Dispensing chemists (pharmacies)</i>
Trgovina na drobno z medicinskimi, ortopedskimi, s kozmetičnimi in toaletnimi izdelki	259	24441	9872	34313	1062	94	23	4,1	<i>Retail sale of medical and orthopaedic goods, cosmetic and toilet articles</i>
Trgovina na drobno s tekstilom in z oblačili	1737	195531	55327	250858	5932	113	33	3,4	<i>Retail sale of textiles and clothing</i>
Trgovina na drobno z obutvijo in usnjenimi izdelki	513	46340	26294	72634	1638	90	28	3,2	<i>Retail sale of footwear and leather goods</i>
Trgovina na drobno s pohištvo, svetil, z elektr. gospod., radijskimi in s TV aparati ter z dr. predmeti za gospodinjstvo	545	132028	38685	170713	2343	242	56	4,3	<i>Retail sale of furniture, lighting equipment, electric household appliances, radio and television goods and household articles n. e. c.</i>
Trgovina na drobno s kovinskimi izd., barvami in gradb. materialom	498	119553	113146	232699	2873	240	42	5,8	<i>Retail sale of hardware, paints and glass</i>
Trgovina na drobno s knjigami, časopisi, z revijami, s papirjem in pisal. potrebščinami	429	23244	7141	30385	1362	54	17	3,2	<i>Retail sale of books, newspapers and stationery</i>
Trgovina na drobno v drugih specializiranih prodajalnah	1864	145731	66230	211961	5976	78	24	3,2	<i>Other retail sale in specialised stores</i>
Trgovina na drobno z rabljenim blagom	23	1312	2054	3366	59	57	22	2,6	<i>Retail sale in second-hand goods in stores, via mail-order houses, stalls and markets</i>
Trgovina na drobno v drugih nespecializiranih prodajalnah	780	193816	73983	267799	4984	248	39	6,4	<i>Other non-specialized retail sale</i>
Trgovina na drobno z motornimi vozili, motor. kolesi, rezervnimi deli in opremo	631	97468	57907	155375	2131	154	46	3,4	Retail sale of motor vehicles, motorcycles and related parts and accessories
Trgovina na drobno z motornimi gorivi	368	27256	15509	42765	2184	74	12	5,9	Retail sale of automotive fuel

25.8 Struktura prodaje v trgovini na drobno po blagovnih skupinah in trgovinskih dejavnostih, 2001¹⁾
Structure of turnover including turnover tax in retail trade by group of goods in trade activities, 2001¹⁾

Blagovne skupine	Vrednost prodaje skupaj <i>Total turnover including turnover tax value</i> mio SIT	Delež po skupinah trgovinske dejavnosti (%) <i>Share by groups of trade activities (%)</i>							Commodity groups
		skupaj <i>total</i>	trgovina na drobno z živili, pijačami v specializiranih prodajalnah <i>retail trade in specialized stores with food, beverages</i>	trgovina na drobno v nespecializiranih prodajalnah, pretežno z živili <i>retail trade in non specialized stores predominantly with food</i>	trgovina na drobno z neživilni v specializiranih prodajalnah ²⁾ <i>with non-food products in specialized stores²⁾</i>	trgovina na drobno z gorivi <i>retail trade with fuels</i>	trgovina na drobno z motornimi vozili in rezervnimi deli <i>retail trade with motor vehicles and parts</i>	drugo ³⁾ <i>other³⁾</i>	
SKUPAJ	1684770	100	100	100	100	100	100	100	TOTAL
Hrana	323820	19,2	78,7	50,6	0,6	1,7	0,0	6,4	Food
Brezalkoholne pijače (kava, čaj, kakav, sokovi vseh vrst, mineralne vode ...)	60796	3,6	7,6	10,2	0,1	0,6	0,0	1,5	Non-alcoholic beverages (coffee, tea, cocoa, juices, mineral water, etc)
Alkoholne pijače	43499	2,6	7,8	6,9	0,1	0,5	0,0	1,1	Alcoholic beverages
Tobak in tobačni izdelki	39709	2,4	1,3	4,6	0,1	2,8	0,0	3,7	Tobacco and tobacco products
Oblačila	93096	5,5	0,9	3,1	14,2	0,1	0,0	9,5	Clothes
Obutev	29064	1,7	0,1	0,5	5,4	-	0,0	2,1	Footwear
Pohištvo (tudi vrtno, brez pisarniškega), žimnice, svetila, slike, kipi	38939	2,3	0,1	1,1	7,2	-	0,0	1,5	Furniture (exc. office), mattresses, lamps, pictures, sculptures
Preproge, talne obloge	5240	0,3	0,0	0,2	0,6	-	-	0,9	Carpets, furs
Tekstil in pribor, tekstil za gospodinjstvo (posteljnina, brisače, zavese ...)	15745	0,9	0,3	0,8	2,3	-	-	1,1	Textile for househ. and access. (bed clothes, towels, curtains, etc)
Izdelki, oprema za gospodinjstvo (steklenina, jedilni pribor, posoda, nenelektrični aparati ...)	21586	1,3	0,1	1,8	2,0	-	0,0	2,4	Household equipment, (dishes, set, glass, non electrical apparatus, etc)
Električni gospodinjstvi aparati (pralni stroji, hladilniki, sesalniki, likalniki ...)	26877	1,6	0,1	1,0	4,5	-	0,0	1,7	Elec. househ. machinery and devices (wash. mach., freezers, etc)
Električne naprave za osebno nego (sušilniki za lase, brivniki ...)	3837	0,2	0,2	0,2	0,6	-	0,0	0,1	Electrical gears for personal tendance (hair dryers, shavers, etc)
Telefonska, telefaks oprema, telefonske tajnice	15767	0,9	0,0	0,1	0,7	1,8	0,0	3,9	Telephone and fax apparatus, etc)
Radio, TV-aparati, videorekorderji	12654	0,8	0,1	0,6	2,0	-	0,0	0,4	Radio sets, TV and other products, videorecorders
Knjige, časopisi, revije, tiskovine (koledarji, posterji), pripomočki za pisanje in risanje	42137	2,5	0,1	1,3	6,7	0,7	-	2,7	Books, newspapers, magazines, other paper goods, school and office supplies
Fotoaparati, videokamere, projektorji za diapozitive, teleskopi ter ustrezni pripomočki (zasloni, filmi, leče ...)	2725	0,2	0,0	0,1	0,4	0,0	0,0	0,5	Cameras, videocameras, projectors, telescopes and accessories (films, screens, lenses, etc)
Pisarniško pohištvo in oprema, osebni računalniki, tiskalniki, programska oprema, žepni kalkulatorji, pisalni stroji	12347	0,7	0,0	0,1	1,0	-	0,0	4,4	Office furniture, equipment, computers, printers, software, calculators, typing machines
Kasete, plošče, videokasete, diskete, CD-romi (razen video iger), filmi, bliskavice	5776	0,3	0,0	0,2	0,4	0,8	0,0	0,2	Musical and video tapes, discs, excl. video-games, films
Glasbeni instrumenti	1562	0,1	-	0,0	0,2	-	0,0	0,3	Musical instruments
Športna oprema (tudi za kampiranje)	13898	0,8	0,1	0,6	0,6	0,1	-	4,9	Sport products, camping equipment
Igre, igrače (tudi video igre)	8903	0,5	0,1	0,8	0,2	0,1	-	2,2	Toys, playing resources (incl. video-games)
Cvetje, semena, sadike	19803	1,2	0,2	0,5	0,5	0,0	0,0	8,8	Flowers, lings

25.8 Struktura prodaje v trgovini na drobno po blagovnih skupinah in trgovinskih dejavnostih, 2001¹⁾ (nadaljevanje)
Structure of turnover including turnover tax in retail trade by group of goods in trade activities, 2001¹⁾ (continued)

Blagovne skupine	Vrednost prodaje skupaj <i>Total turnover including turnover tax value mio SIT</i>	Delež po skupinah trgovinske dejavnosti (%) <i>Share by groups of trade activities (%)</i>							Commodity groups
		skupaj <i>total</i>	trgovina na drobno z živili, pijačami v specializiranih prodajalnah <i>retail trade in specialized stores with food, beverages</i>	trgovina na drobno v nespecializiranih prodajalnah, pretežno z živili <i>retail trade in non specialized stores predominantly with food</i>	trgovina na drobno z neživili v specializiranih prodajalnah ²⁾ <i>with non-food products in specialized stores²⁾</i>	trgovina na drobno z gorivi <i>retail trade with fuels</i>	trgovina na drobno z motornimi vozili in rezervnimi deli <i>retail trade with motor vehicles and parts</i>	drugo ³⁾ <i>other³⁾</i>	
Hišne živali in hrana, zdravila in pripomočki za nego živali	4919	0,3	0,2	0,5	0,0	0,0	0,0	1,3	<i>Pets and food for them, remedies and accessor. for tendance</i>
Zdravila, terapevtski in ortopedski pripomočki (tudi oprema za prvo pomoč, leče, očala z dioptrijo, slušni aparati, invalidski vozički ...)	78214	4,6	0,0	0,0	17,6	0,1	0,0	1,5	<i>Medical and pharmaceutical products (including medicinal herbs)</i>
Kozmetični in toaletne potrebščine (kreme, ličila, mila, glavniki ...)	39097	2,3	0,7	4,2	3,4	0,2	-	1,3	<i>Cosmetics, parfumes</i>
Ure, nakit, dragi kamni	2720	0,2	0,0	0,1	0,1	-	-	1,0	<i>Clocks, jewelry, precious stones</i>
Potovalni kovčki, torbe, denarnice, otroški vozički in avtosedeži, dežniki, sončna očala, stenski termometri in barometri ...)	4331	0,3	0,0	0,3	0,3	0,1	-	0,8	<i>Bags, wallets, baby push carts and car seats, umbrellas, sun glasses, wall thermometers and barometers</i>
Kemični izdelki, izdelki za vzdrževanje stanovanj (barve, laki, ometi, tapete, okensko steklo ...)	18803	1,1	0,0	0,7	3,0	-	0,0	1,4	<i>Chemical goods, paints, varnishes, requirements, cleansing wallpapers, window glass</i>
Gradbeni izdelki (cement, opeka, izolacija ...), sanitarni, inštalacijski in ogrevalni material	85826	5,1	0,0	2,4	15,8	-	0,1	3,6	<i>Construction, sanitary installation and warming goods, ceramics</i>
Kovinski izdelki, orodje (vrtalniki, žage kosilnice, kultivatorji, mreže za ograje ...)	41377	2,5	0,1	1,1	7,3	-	0,1	2,7	<i>Metal machinery (incl. agricultural machinery)</i>
Čistila, drugi pripomočki za vzdrževanje čistoče (pralni praški, mehčalci serviete, filtri, vrečke za sesalnike, obešalniki ...)	27087	1,6	0,7	4,1	0,9	0,2	0,0	1,1	<i>Cleaners, detergents, filters, bags for dust suckers, racks</i>
Kurilno olje	40215	2,4	-	0,0	0,0	10,8	0,0	2,7	<i>Diesel oil</i>
Premog, drva, plinske jeklenke	11527	0,7	0,0	0,1	0,0	1,0	-	4,5	<i>Coal, gas container, fire wood</i>
Osebnna motorna vozila in motorna kolesa	147411	8,7	-	0,1	0,1	0,2	74,8	0,3	<i>Motor vehicles, motorcycles</i>
Rezervni deli, oprema za motorna vozila	49376	2,9	-	0,1	0,1	0,9	23,2	0,2	<i>Parts and accessories for motor vehicles</i>
Kolesa	3457	0,2	0,0	0,1	0,2	-	0,1	1,1	<i>Bicycles</i>
Motorna goriva, maziva, zavorna, hladilna tekočina	255095	15,1	0,0	0,1	0,0	77,1	0,6	0,6	<i>Fuels</i>
Starine, rabljeno blago, tudi knjige	531	0,0	-	0,0	0,0	-	0,0	0,2	<i>Curios, second-hand goods incl. books</i>
Drugo	37006	2,2	0,3	0,8	1,0	0,2	0,8	15,5	<i>Other</i>

1) Podatki so bili zbrani s pomočjo vzorca in povečani na celotno opazovano dejavnost.
The data are collected with a sample and grossed to the total observed activity.

2) Zajema dejavnosti: trgovina na drobno s farmacevtskimi, kozmetičnimi in toaletnimi izdelki, trgovina na drobno s tekstilom, oblačili, obutvijo, usnjenimi izdelki, pohištvo, svetili in drugimi predmeti za gospodinjstvo, z električnimi gospodinjstvi in RTV aparati, s kovinskimi izdelki, z barvami, laki in gradbenim materialom, s knjigami, časopisi, z revijami, s papirjem in pisarniškimi potrebščinami, trgovina na drobno v drugih specializiranih prodajalnah.
Including activities: retail trade with pharmaceutical, cosmetical and toilet requisites, retail trade with textile, clothes, footwear, retail trade with furniture, illuminants and other household goods, retail trade with electrical, household and TV sets, retail trade with metal products, paints, varnishes and other construction goods, retail trade with newspapers, magazines, paper and office supplies, retail trade in other specialized stores.

3) Zajema dejavnosti: trgovina na drobno v drugih nespecializiranih prodajalnah, pretežno z neživili, trgovina na drobno s tobačnimi izdelki, trgovina na drobno z rabljenim blagom, trgovina na drobno po pošti, trgovina na drobno zunaj prodajal.
Including activities: retail trade in other non-specialized stores, predominantly with non-food products, retail trade with tobacco products, retail trade with secondhand goods, retail trade selling by post, retail trade outside stores.

25.9 Vrednost prodaje v trgovini na drobno z živili, pijačami in tobakom po skupinah trgovinske dejavnosti in po blagovnih skupinah, 2001¹⁾

Turnover including value added tax in retail trade with food, beverages and tobacco by groups of retail trade activities and by commodity groups, 2001¹⁾

Blagovne skupine	Trgovina z živili, pijačami, tobakom Retail trade with food, beverages, tobacco				Commodity groups
	skupaj total	živila, pijače (specializirane prodajalne) food, beverages (specialized stores)	tobak (specializirane prodajalne) tobacco (specialized stores)	nespecializirane prodajalne, pretežno z živili non-specialized stores, predominantly with food	
SKUPAJ	577512	67386	12267	497859	TOTAL
Hrana	305006	53029	162	251815	Food
Brezalkoholne pijače (kava, čaj, kakav, sokovi vseh vrst, mineralne vode...)	56201	5092	378	50731	Non-alcoholic bever. (coffee, tea, cocoa, juices, mineral water...)
Alkoholne pijače	39831	5283	265	34283	Alcoholic beverages
Tobak in tobačni izdelki	28420	909	4604	22907	Tobacco and tobacco products
Oblačila	16049	601	61	15387	Clothes
Obutev	2438	77	-	2361	Footwear
Pohištvo (tudi vrtno, brez pisarniškega), žimnice, svetila, slike, kipi	5730	56	-	5674	Furniture (exc. official), mattresses, lamps, pictures, sculptures
Preproge, talne obloge	1237	17	-	1220	Carpets, furs
Tekstil in pribor, tekstil za gospodinjstvo (posteljnina, brisače, zavese...)	3989	174	-	3815	Textile for househ. and access. (bed clothes, towels, curtains...)
Izdelki, oprema za gospodinjstvo (steklenina, jedilni pribor, posoda, nenelektrični aparati...)	9167	84	-	9083	Household equipment, (dishes, set, glass, non electrical apparatus...)
Električni gospodinjski aparati (pralni stroji, hladilniki, sesalniki, likalniki...)	4877	34	-	4843	Elec. househ. machinery and devices (wash. mach., freezers...)
Električne naprave za osebno nego (sušilniki za lase, brivniki...)	1067	109	-	958	Electrical gears for personal tendance (hair dryers, shavers...)
Telefonska, telefaks oprema, telefonske tajnice	357	0	-	357	Telephone and fax apparatus,...
Radio, TV-aparati, videorekorderji	3222	75	-	3147	Radio sets, TV and other products, videorecorders
Knjige, časopisi, revije, tiskovine (koledarji, posterji), pripomočki za pisanje in risanje	9078	75	2707	6296	Books, newspapers, magazines, other paper goods, school and office supplies
Fotoaparati, videokamere, projektorji za diapozitive, teleskopi... ter ustrezni pripomočki (zasloni, filmi, leče...)	428	6	-	422	Cameras, videocameras, projectors, telescopes and accessories (films, screens, lenses, ...)
Pisarniško pohištvo in oprema, osebni računalniki, tiskalniki, programska oprema, žepni kalkulatorji, pisalni stroji	738	0	2	736	Office furniture, equipment, computers, printers, software, calculators, typing machines
Kasete, plošče, videokasete, diskete, CD-romi (razen video iger), filmi, bliskavice	1085	8	79	998	Musical and video tapes, discs, excl. video-games, films
Glasbeni instrumenti	38	-	-	38	Musical instruments
Športna oprema (tudi za kampiranje)	2968	101	-	2867	Sport products, camping equipment
Igre, igrače (tudi video igre)	4202	57	230	3915	Toys, playing resources (incl. video-games)
Cvetje, semena, sadike	2799	123	-	2676	Flowers, lings
Hišne živali ter hrana, zdravila in pripomočki za nego živali	2507	126	-	2381	Pets and food for them, remedies and accessories for tendance
Zdravila, terapevtski in ortopedski pripomočki (tudi oprema za prvo pomoč, leče očala z dioptrijo, slušni aparati, invalidski vozički...)	124	10	-	114	Medical and pharmaceutical products (includin medicinal herbs)
Kozmetični in toaletne potrebščine (kreme, ličila, mila, glavniki...)	21783	487	146	21150	Cosmetics, perfumes,
Ure, nakit, dragi kamni	634	0	127	507	Clocks, jewelry, precious stones
Potovalni kovčki, torbe, denarnice, otroški vozički in avtosedeži, dežniki, sončna očala, stenski termometri in barometri...)	1411	27	-	1384	Bags, wallets, baby push carts and car seats, umbrellas, sun glasses, wall thermometers and barometers
Kemični izdelki, izdelki za vzdrževanje stanovanj (barve, laki, ometi...) tapete, okensko steklo...)	3625	31	-	3594	Chemical goods, paints, varnishes, requirements, cleansing wallpapers, window glass
Gradbeni izdelki (cement, opeka, izolacija...), sanitarni, inštalacijski in ogrewni material	11898	18	-	11880	Construction, sanitary installation and warming goods, ceramics
Kovinski izdelki, orodje (vrtalniki, žage kosilnice, kultivatorji, mreže za ograje...)	5400	97	-	5303	Metal machinery (incl. agricultural machinery)
Čistila, drugi pripomočki za vzdrževanje čistoče (pralni praški, mehčalci serviete, filtri, vrečke za sesalnike, obešalniki...)	20960	439	5	20516	Cleaners, detergents, filters, bags for dust suckers, racks
Kurilno olje	131	-	-	131	Diesel oil
Premog, drva, plinske jeklenke	571	0	-	571	Coal, gas container, fire wood
Osebna motorna vozila in motorna kolesa	347	-	-	347	Motor vehicles, motorcycles
Rezervni deli, oprema za motorna vozila	372	-	-	372	Parts and accessories for motor vehicles
Kolesa	658	18	-	640	Bicycles
Motorna goriva, maziva, zavorna, hladilna tekočina	342	3	-	339	Fuels
Starine, rabljeno blago, tudi knjige	1	-	-	1	Curios, second-hand goods incl. books
Drugo	7820	218	3502	4100	Other

1) Podatki so bili zbrani s pomočjo vzorca in povečani na celotno opazovano dejavnost.
 The data are collected with a sample and grossed to the total observed activity.

25.10 Vrednost prodaje v trgovini na drobno z neživili po skupinah trgovinske dejavnosti in po blagovnih skupinah, 2001¹⁾
Turnover including value added tax in retail trade with non-food by groups of retail trade activities and by commodity groups, 2001¹⁾

Blagovne skupine	Trgovina z neživili Retail trade with non-food						Commodity groups
	skupaj total	tekstil, oblačila, usnjeni izdelki (specializirane prodajalne) <i>textile, leather products in specialized stores</i>	pohištvo, gospodinjstvi aparati, gradbeni material (specializirane prodajalne) <i>furniture, househ. equipment, construction material</i>	lekarnе <i>pharmacies</i>	druge specializirane prodajalne, pretežno z neživili <i>other spec. stores, predominantly with non-food</i>	nespeciali- zirane prodajalne pretežno z neživili <i>non-special- ized stores predomi- nantly with non-food</i>	
SKUPAJ	428904	94041	209619	72402	163868	44801	TOTAL
Hrana	2702	9	1490	674	4485	6570	Food
Brezalkoholne pijače (kava, čaj, kakav, sokovi vseh vrst, mineralne vode...)	504	2	304	56	900	1328	Non-alcoholic bever. (coffee, tea, cocoa, juices, mineral water...)
Alkoholne pijače	248	0	243	-	406	1225	Alcoholic beverages
Tobak in tobaki izdelki	450	256	148	-	370	1231	Tobacco and tobacco products
Oblačila	60787	59042	1558	32	10052	6073	Clothes
Obutev	23109	22918	116	4	3138	437	Footwear
Pohištvo (tudi vrtno, brez pisarniškega), žimnice, svetila, slike, kipi	30718	41	30676	0	1218	1240	Furniture (exc. official), mattresses, lamps, pictures, sculptures
Preproge, talne obloge	2480	143	2337	-	1188	334	Carpets, furs
Tekstil in pribor, tekstil za gospodinjstvo (posteljina, brisače, zavese...)	9827	8830	854	0	1094	978	Textile for househ. and access. (bed clothes, towels, curtains...)
Izdelki, oprema za gospodinjstvo (steklenina, jedilni pribor, posoda, neelektrični aparati...)	8376	285	7457	0	2871	1791	Household equipment, (dishes, set, glass, non electrical apparatus...)
Električni gospodinjstvi aparati (pralni stroji, hladilniki, sesalniki, likalniki...)	19173	1	19163	-	1722	1075	Elec. househ. machinery and devices (wash. mach., freezers...)
Električne naprave za osebno nego (sušilniki za lase, brivniki...)	2549	-	2546	0	121	83	Electrical gears for personal tendance (hair dryers, shavers...)
Telefonska, telefaks oprema, telefonske tajnice	2946	7	2939	-	6364	196	Telephone and fax apparatus,...
Radio, TV-aparati, videorekorderji	8723	-	8721	-	160	527	Radio sets, TV and other products, videorecorders
Knjige, časopisi, revije, tiskovine (koledarji, posterji), pripomočki za pisanje in risanje	28918	10	178	-	29985	521	Books, newspapers, magazines, other paper goods, school and office supplies
Fotoaparati, videokamere, projektorji za diapozitive, teleskopi... ter ustrezni pripomočki (zasloni, filmi, leče...)	1517	-	1273	-	891	133	Cameras, videocameras, projectors, telescopes and accessories (films, screens, lenses, ...)
Pisarniško pohištvo in oprema, osebni računalniki, tiskalniki, programska oprema, žepni kalkulatorji, pisalni stroji	4182	-	4137	-	7323	148	Office furniture, equipment, computers, printers, software, calculators, typing machines
Kasete, plošče, videokasete, diskete, CD-romi (razen video iger), filmi, bliskavice	1863	-	1191	-	864	115	Musical and video tapes, discs, excl. video-games, films
Glasbeni instrumenti	978	-	978	-	526	20	Musical instruments
Športna oprema (tudi za kampiranje)	2494	435	2025	-	7298	910	Sport products, camping equipment
Igre, igrače (tudi video igre)	746	297	140	0	3151	643	Toys, playing resources (incl. video-games)
Cvetje, semena, sadike	2158	493	1665	-	12458	2366	Flowers, lings
Hišne živali ter hrana, zdravila in pripomočki za nego živali	117	-	104	10	1701	411	Pets and food for them, remedies and accessories. for tendance
Zdravila, terapevtski in ortopedski pripomočki (tudi oprema za prvo pomoč, leče očala z dioptrijo, slušni aparati, invalidski vozički...)	75357	10	4	68770	9095	32	Medical and pharmaceutical products (including medicinal herbs)
Kozmetični in toaletne potrebščine (kreme, ličila, mila, glavniki...)	14735	165	806	2176	12180	1468	Cosmetics, perfumes,
Ure, nakit, dragi kamni	538	83	217	91	1208	485	Clocks, jewelry, precious stones
Potovalni kovčki, torbe, denarnice, otroški vozički in avtosedeži, dežniki, sončna očala, stenski termometri in barometri...)	1329	703	523	0	986	465	Bags, wallets, baby push carts and car seats, umbrellas, sun glasses, wall thermometers and barometers
Kemični izdelki, izdelki za vzdrževanje stanovanj (barve, laki, ometi...) tapete, okensko steklo...	12798	-	12768	1	1345	1062	Chemical goods, paints, varnishes, requirements, cleansing wallpapers, window glass
Gradbeni izdelki (cement, opeka, izolacija...), sanitarni, inštalacijski in ogrevalni material	67853	1	67836	-	3679	2307	Construction, sanitary installation an warming goods, ceramics
Kovinski izdelki, orodje (vrtalniki, žage kosilnice, kultivatorji, mreže za ograje...)	31176	-	31176	-	2581	2039	Metal machinery (incl. agricultural machinery)
Čistila, drugi pripomočki za vzdrževanje čistoče (pralni praški, mehčalci serviete, filtri, vrečke za sesalnike, obešalniki...)	3751	0	1597	-	3542	473	Cleaners, detergents, filters, bags for dust suckers, racks
Kurilno olje	7	-	7	-	4422	42	Diesel oil
Premog, drva, plinske jeklenke	134	-	134	-	7571	34	Coal, gas container, fire wood
Osebna motorna vozila in motorna kolesa	304	-	304	-	350	93	Motor vehicles, motorcycles
Rezervni deli, oprema za motorna vozila	270	-	270	-	228	122	Parts and accessories for motor vehicles
Kolesa	692	50	642	-	1556	262	Bicycles
Motorna goriva, maziva, zavorna, hladilna tekočina	32	-	29	-	588	456	Fuels
Starine, rabljeno blago, tudi knjige	168	93	22	-	379	0	Curios, second-hand goods incl. books
Drugo	4198	167	3043	586	15872	7105	Other

1) Podatki so bili zbrani s pomočjo vzorca in povečani na celotno opazovano dejavnost. / The data are collected with a sample and grossed to the total observed activity.

25.11 Vrednost prodaje v trgovini na drobno z motornimi vozili in gorivi po skupinah trgovinske dejavnosti in po blagovnih skupinah, 2001¹⁾

Turnover including value added tax in retail trade with motor vehicles and fuels by groups of retail trade activities and by commodity groups, 2001¹⁾

Blagovne skupine	Trgovina z motornimi vozili in gorivi Retail trade with motor vehicles and fuels			Commodity groups
	skupaj total	motorna vozila motor vehicles	motorno gorivo fuels	
SKUPAJ	522527	194781	327746	TOTAL
Hrana	5587	12	5575	Food
Brezalkoholne pijače (kava, čaj, kakav, sokovi vseh vrst, mineralne vode...)	2004	3	2002	Non-alcoholic bever. (coffee, tea, cocoa, juices, mineral water...)
Alkoholne pijače	1792	2	1790	Alcoholic beverages
Tobak in tobačni izdelki	9283	1	9282	Tobacco and tobacco products
Oblačila	291	79	212	Clothes
Obutev	13	13	-	Footwear
Pohištvo (tudi vrtno, brez pisarniškega), žimnice, svetila, slike, kipi	35	35	-	Furniture (exc. official), mattresses, lamps, pictures, sculptures
Preproge, talne obloge	-	-	-	Carpets, furs
Tekstil in pribor, tekstil za gospodinjstvo (posteljina, brisače, zavese...)	-	-	-	Textile for househ. and access. (bed clothes, towels, curtains...)
Izdelki, oprema za gospodinjstvo (steklenina, jedilni pribor, posoda, neelektrični aparati...)	15	15	-	Household equipment, (dishes, set, glass, non electrical apparatus...)
Električni gospodinjski aparati (pralni stroji, hladilniki, sesalniki, likalniki...)	38	38	-	Elec. househ. machinery and devices (wash. mach., freezers...)
Električne naprave za osebno nego (sušilniki za lase, brivniki...)	20	20	-	Electrical gears for personal tendance (hair dryers, shavers...)
Telefonska, telefaks oprema, telefonske tajnice	5905	0	5904	Telephone and fax apparatus,...
Radio, TV-aparati, videorekorderji	25	25	-	Radio sets, TV and other products, videorecorders
Knjige, časopisi, revije, tiskovine (koledarji, posterji), pripomočki za pisanje in risanje	2364	-	2364	Books, newspapers, magazines, other paper goods, school and office supplies
Fotoaparati, videokamere, projektorji za diapozitive, teleskopi... ter ustrezni pripomočki (zasloni, filmi, leče...)	0	0	0	Cameras, videocameras, projectors, telescopes and accessories (films, screens, lenses,...)
Pisarniško pohištvo in oprema, osebni računalniki, tiskalniki, programska oprema, žepni kalkulatorji, pisalni stroji	1	1	-	Office furniture, equipment, computers, printers, software, calculators, typing machines
Kasete, plošče, videokasete, diskete, CD-romi (razen video iger), filmi, bliskavice	2520	0	2520	Musical and video tapes, discs, excl. video-games, films
Glasbeni instrumenti	1	1	-	Musical instruments
Športna oprema (tudi za kampiranje)	262	-	262	Sport products, camping equipment
Igre, igrače (tudi video igre)	471	-	471	Toys, playing resources (incl. video-games)
Cvetje, semena, sadike	22	20	2	Flowers, lings
Hišne živali ter hrana, zdravila in pripomočki za nego živali	187	55	132	Pets and food for them, remedies and accessories. for tendance
Zdravila, terapevtski in ortopedski pripomočki (tudi oprema za prvo pomoč, leče očala z dioptrijo, slušni aparati, invalidski vozički...)	179	2	176	Medical and pharmaceutical products (including medicinal herbs)
Kozmetični in toaletne potrebščine (kreme, ličila, mila, glavniki...)	519	-	519	Cosmetics, perfumes,
Ure, nakit, dragi kamni	-	-	-	Clocks, jewelry, precious stones
Potovalni kovčki, torbe, denarnice, otroški vozički in avtosedeži, dežniki, sončna očala, stenski termometri in barometri...)	243	-	243	Bags, wallets, baby push carts and car seats, umbrellas, sun glasses, wall thermometers and barometers
Kemični izdelki, izdelki za vzdrževanje stanovanj (barve, laki, ometi...) tapete, okensko steklo...	2	2	-	Chemical goods, paints, varnishes, requirements, cleansing wallpapers, window glass
Gradbeni izdelki (cement, opeka, izolacija...), sanitarni, inštalacijski in ogrevni material	104	104	-	Construction, sanitary installation and warming goods, ceramics
Kovinski izdelki, orodje (vrtalniki, žage kosilnice, kultivatorji, mreže za ograje...)	181	181	-	Metal machinery (incl. agricultural machinery)
Čistila, drugi pripomočki za vzdrževanje čistoče (pralni praški, mehčalci serviete, filtri, vrečke za sesalnike, obešalniki...)	515	0	514	Cleaners, detergents, filters, bags for dust suckers, racks
Kurilno olje	35613	97	35516	Diesel oil
Premog, drva, plinske jeklenke	3216	-	3216	Coal, gas container, fire wood
Osebna motorna vozila in motorna kolesa	146318	145735	582	Motor vehicles, motorcycles
Rezervni deli, oprema za motorna vozila	48384	45282	3101	Parts and accessories for motor vehicles
Kolesa	290	290	-	Bicycles
Motorna goriva, maziva, zavorna, hladilna tekočina	253680	1122	252558	Fuels
Starine, rabljeno blago, tudi knjige	35	35	-	Curios, second-hand goods incl. books
Drugo	2413	1606	807	Other

1) Podatki so bili zbrani s pomočjo vzorca in povečani na celotno opazovano dejavnost.
 The data are collected with a sample and grossed to the total observed activity.

25.12 Podjetja in organizacije v trgovini na debelo¹⁾ Wholesale trade enterprises and organisations¹⁾

	1990	1995	1997	1998	1999	2000	2001	
SKUPAJ	298	909	6170	4136	4601	4292	4034	TOTAL
Podjetja in druge organizacije po glavni dejavnosti <i>Enterprises and other organisations by basic activity</i>								
Podjetja in druge organizacije v trgovini na debelo	77	553	3165	2119	2504	2505	3075	<i>Enterprises and other organisations in wholesale trade</i>
Podjetja in druge organizacije v trgovini na drobno	68	211	987	580	598	720	478	<i>Enterprises and other organisations in retail trade</i>
Zunanja trgovina ²⁾	33	45	-	-	-	-	-	<i>External trade²⁾</i>
Podjetja in druge organizacije pri prodaji in popravilih mot. vozil ter prodaji mot. goriv ³⁾	-	-	210	224	197	222	221	<i>Enterprises and other organisations in sale and repair of motor vehicles and sale of fuels³⁾</i>
Prodajna skladišča proizvodnih podjetij in drugih organizacij	120	100	1808	1213	1302	845	259	<i>Wholesale warehouse stores of manufacturing enterprises and other organisations</i>
Podjetja in druge organizacije po trgovinski dejavnosti <i>Enterprises and other organisations by trade activity</i>								
	1997	1998	1999	2000	2001			
SKUPAJ	6170	4136	4601	4292	4034			TOTAL
Trgovina na debelo z živili	758	520	525	526	688			Wholesale of food
Trgovina na debelo s sadjem in z vrtninami	102	50	79	30	85			<i>Wholesale of fruit and vegetables</i>
Trgovina na debelo z mesom in mesnimi izdelki	71	57	36	79	91			<i>Wholesale of meat and meat products</i>
Trgovina na debelo z mlekom, mlečnimi izdelki, jajci, jedilnimi olji in maščobami	38	31	29	28	61			<i>Wholesale of dairy produce, eggs and edible oils and fats</i>
Trgovina na debelo z alkoholnimi in drugimi pijačami	219	124	110	97	116			<i>Wholesale of alcoholic and other beverages</i>
Trgovina na debelo s tobaknimi izdelki	6	4	4	2	5			<i>Wholesale of tobacco products</i>
Trgovina na debelo s sladkorjem, čokolado, kavu, čajem, z začimbami	156	139	110	102	102			<i>Wholesale of sugar, chocolate, confectionery, coffee, tea, cocoa and spices</i>
Trgovina na debelo z drugimi živili, ribami, raki	109	67	60	96	140			<i>Wholesale of other food, incl. fish, crustaceans and molluscs</i>
Nespecializirana trgovina na debelo z živili, s pijačami	58	49	97	92	87			<i>Non-specialized wholesale of food, beverages</i>
Trgovina na debelo z neživili	3179	2318	2749	2963	2534			Wholesale trade with non-food
Trgovina na debelo s kmetijskimi surovinami in z živimi živalmi	136	99	79	104	63			<i>Wholesale of agricultural raw materials and live animals</i>
Trgovina na debelo s tekstilom, z oblačili in obutvijo	577	437	410	496	385			<i>Wholesale of textiles, clothing and footwear</i>
Trgovina na debelo z električnimi, radio in TV-aparati, s pocelanom, steklom in keramiko	189	112	218	134	115			<i>Wholesale of household appliances, radio and television goods, china, glassware, ceramics</i>
Trgovina na debelo s parfumi in kozmetiko	70	24	43	68	61			<i>Wholesale of perfume and cosmetics</i>
Trgovina na debelo s farmacevtskimi izdelki	120	75	96	179	154			<i>Wholesale of pharmaceutical goods</i>
Trgovina na debelo z drugimi izdelki široke porabe	229	234	348	499	352			<i>Wholesale of other household goods</i>
Trgovina na debelo s trdnimi, tekočimi in plinastimi gorivi	45	23	19	30	26			<i>Wholesale of solid, liquid and gaseous fuels and related products</i>
Trgovina na debelo s kovinami in rudami	39	32	23	41	59			<i>Wholesale of metals and metal ores</i>
Trgovina na debelo z lesom, gradbenim materialom in opremo	752	465	425	319	354			<i>Wholesale of wood, construction materials and sanitary equipment</i>
Trgovina na debelo s kovinskimi predmeti in z instalacijskim materialom	371	274	363	356	385			<i>Wholesale of hardware, plumbing and heating equipment and supplies</i>
Trgovina na debelo s kemičnimi izdelki	220	218	239	175	162			<i>Wholesale of chemical products</i>
Trgovina na debelo z drugimi polizdelki	50	24	33	39	37			<i>Wholesale of other intermediate products</i>
Trgovina na debelo z ostanki in odpadki	18	12	38	30	12			<i>Wholesale of waste and scrap</i>
Trgovina na debelo z obdelovalnimi stroji, s stroji za gradbeništvo, tekstilno industrijo, pisarniškimi, kmetijskimi in drugimi stroji	363	289	415	493	369			<i>Wholesale of machinery, equipment and supplies for the construction, textile industry, agriculture, office equipment and other machinery</i>
Trgovina na debelo z motornimi vozili, rezervnimi deli in motornimi kolesi	265	280	253	241	278			Wholesale of motor vehicles, parts and accessories thereof and motor cycles
Druga trgovina na debelo	1967	1018	1074	562	535			Other wholesale

1) Podatki za leto 1995 zajemajo le podjetja z najmanj dvema zaposlenima. Podatki za leta 1997, 1998, 1999, 2000 in 2001, zbrani s pomočjo vzorca, so povečani na celotno opazovano dejavnost.
1995 data include only enterprises with at least two persons in paid employment. Data for 1997, 1998, 1999, 2000 and 2001 are collected with a sample and grossed to the total observed activity.

2) Od leta 1999 podatki za dejavnost zunanja trgovina niso več na voljo.
From 1999 the data on external trade activity are not available.

3) Do leta 1998 so ti podatki zajeti v dejavnostih trgovina na drobno in trgovina na debelo.
Until 1998 the data are included in retail trade and wholesale trade activities.

25.13 Osebe, ki delajo v trgovini na debelo¹⁾²⁾
Persons working in wholesale trade¹⁾²⁾

	1990	1995	1997	1998	1999	2000	2001	
SKUPAJ	23279	27000	28228	24809	27837	26662	25953	TOTAL
Osebe, ki delajo v podjetjih in drugih organizacijah, po glavni dejavnosti Persons working in enterprises and other organisations by basic activity								
Podjetja in druge organizacije v trgovini na debelo	10422	17601	14825	12680	15022	15115	17282	Enterprises and other organisations in wholesale trade
Podjetja in druge organizacije v trgovini na drobno	3296	3410	4495	3725	3928	4595	3648	Enterprises and other organisations in retail trade
Zunanja trgovina ³⁾	4209	1419	-	-	-	-	-	External trade ³⁾
Podjetja in druge organizacije pri prodaji in popravilih motornih vozil in prodaji goriv ⁴⁾	-	-	1459	1972	1902	1804	1673	Enterprises and other organisations in sale and repair of motor vehicles and sale of fuels ⁴⁾
Prodajna skladišča proizvodnih podjetij in drugih organizacij	5352	4570	7449	6432	6985	5148	3350	Wholesale warehouse stores of manufacturing enterprises and other organisations
Osebe, ki delajo v podjetjih in drugih organizacijah, po trgovinski dejavnosti Persons working in enterprises and other organisations by trade activity								
	1997	1998	1999	2000	2001			
SKUPAJ	28228	24809	27837	26662	25953			TOTAL
Trgovina na debelo z živili	7534	7410	7280	7959	7463			Wholesale of food
Trgovina na debelo s sadjem in z vrtninami	800	693	687	308	504			Wholesale of fruit and vegetables
Trgovina na debelo z mesom in mesnimi izdelki	620	590	524	653	543			Wholesale of meat and meat products
Trgovina na debelo z mlekom, mlečnimi izdelki, jajci, jedilnimi olji in maščobami	569	571	736	672	822			Wholesale of dairy produce, eggs and edible oils and fats
Trgovina na debelo z alkoholnimi in drugimi pijačami	1487	1391	1470	901	858			Wholesale of alcoholic and other beverages
Trgovina na debelo s tobaknimi izdelki	148	133	142	137	172			Wholesale of tobacco products
Trgovina na debelo s sladkorjem, čokolado, kavo, čajem, z začimbami	730	665	399	1146	480			Wholesale of sugar, chocolate, confectionery coffee, tea, cocoa and spices
Trgovina na debelo z drugimi živili, ribami, raki	392	251	711	747	820			Wholesale of other food, incl. fish, crustaceans and molluscs
Nespecializirana trgovina na debelo z živili, s pijačami	2787	3117	2611	3395	3264			Non-specialized wholesale of food, beverages
Trgovina na debelo z neživili	13719	12621	14766	14491	14533			Wholesale trade with non-food
Trgovina na debelo s kmetijskimi surovinami in z živimi živalmi	869	927	799	623	639			Wholesale of agricultural raw materials and live animals
Trgovina na debelo s tekstilom, z oblačili in obutvijo	1757	1412	1519	1779	1692			Wholesale of textiles, clothing and footwear
Trgovina na debelo z električnimi, radio in TV aparati, s pocelanom, steklom in keramiko	928	888	1433	859	620			Wholesale of household appliances, radio and television goods, china, glassware, ceramics
Trgovina na debelo s parfumi in kozmetiko	337	164	257	264	310			Wholesale of perfume and cosmetics
Trgovina na debelo s farmacevtskimi izdelki	891	823	1097	1321	1401			Wholesale of pharmaceutical goods
Trgovina na debelo z drugimi izdelki široke porabe	831	1061	1355	1991	1642			Wholesale of other household goods
Trgovina na debelo s trdnimi, tekočimi in plinastimi gorivi	666	766	691	591	677			Wholesale of solid, liquid and gaseous fuels and related products
Trgovina na debelo s kovinami in rudami	180	238	181	269	324			Wholesale of metals and metal ores
Trgovina na debelo z lesom, gradbenim materialom in opremo	2409	1792	1783	1580	1394			Wholesale of wood, construction materials and sanitary equipment
Trgovina na debelo s kovinskimi predmeti in z instalacijskim materialom	2169	1899	2175	1954	2564			Wholesale of hardware, plumbing and heating equipment and supplies
Trgovina na debelo s kemičnimi izdelki	970	988	1166	961	1173			Wholesale of chemical products
Trgovina na debelo z drugimi polizdelki	253	202	266	217	260			Wholesale of other intermediate products
Trgovina na debelo z ostanki in odpadki	63	56	113	53	29			Wholesale of waste and scrap
Trgovina na debelo z obdelovalnimi stroji, s stroji za gradbeništvo, tekstilno industrijo, pisarniški, kmetijskimi in drugimi stroji	1396	1405	1931	2029	1808			Wholesale of machinery, equipment and supplies for the construction, textile industry, agriculture, office equipment and other machinery
Trgovina na debelo z motornimi vozili, rezervnimi deli in motornimi kolesi	1349	1806	1861	1780	1664			Wholesale of motor vehicles, parts and accessories thereof and motor cycles
Druga trgovina na debelo	5627	2970	3930	2432	2292			Other wholesale

1) Do vključno leta 1995 samo zaposlene osebe v trgovini na debelo.
 Until 1995 only persons in paid employment in wholesale trade.

2) Podatki za leto 1995 zajemajo le podjetja z najmanj dvema zaposlenima. Podatki za leta 1997, 1998, 1999, 2000 in 2001, zbrani s pomočjo vzorca, so povečani na celotno opazovano dejavnost.
 1995 data include only enterprises with at least two persons in paid employment. Data for 1997, 1998, 1999, 2000 and 2001 are collected with a sample and grossed to the total observed activity.

3) Od leta 1999 podatki za dejavnost zunanja trgovina niso več na voljo.
 From 1999 the data on external trade activity are not available.

4) Do leta 1998 so podatki zajeti v dejavnostih trgovina na drobno in trgovina na debelo.
 Until 1998 the data are included in retail trade and wholesale trade activities.

25.14 Vrednost prodaje v trgovini na debelo¹⁾
Wholesale trade turnover including turnover tax¹⁾mio SIT²⁾

SKUPAJ	1990	1995	1997	1998	1999	2000	2001		TOTAL
							prihodek z davkom na dodano vrednost turnover including value added tax	od tega davek value added tax	
	79976	689113	1245971	1214352	1638639	1598329	1789664	241805	

Vrednost prodaje po glavni dejavnosti podjetij in drugih organizacij
Turnover including turnover tax by basic activity of enterprises and other organisations

Podjetja in druge organizacije v trgovini na debelo	39663	345769	614133	585076	814389	873216	1106430	152698	Enterprises and other organisations in wholesale trade
Podjetja in druge organizacije v trgovini na drobno	11115	136414	165204	149108	177452	166464	160260	18770	Enterprises and other organisations in retail trade
Zunanja trgovina ³⁾	10148	43876	-	-	-	-	-	-	External trade ³⁾
Podjetja in druge organizacije pri prodaji in popravilih mot. vozil in prodaji mot. goriv ⁴⁾	-	-	143199	168811	220256	257953	222888	33776	Enterprises and other organisations in sale and repair of motor vehicles and sale of fuels ⁴⁾
Prodajna skladišča proizvodnih podjetij in drugih organizacij	19050	163054	323435	311357	426542	300696	300086	36561	Wholesale warehouse stores of manufacturing enterprises and other organisations

Vrednost prodaje in prometni davek po trgovinski dejavnosti podjetij in drugih organizacij
Turnover including turnover tax and turnover tax by trade activity of enterprises and other organisations

SKUPAJ	1997	1998	1999	2000	2001		TOTAL
					prihodek z davkom na dodano vrednost turnover including value added tax	od tega davek value added tax	
Trgovina na debelo z živili	374499	384842	412291	396342	454913	46612	Wholesale of food
Trgovina na debelo s sadjem in z vrtninami	22871	21194	33058	17569	24832	1914	Wholesale of fruit and vegetables
Trgovina na debelo z mesom in mesnimi izdelki	43289	41854	47282	56252	61884	5106	Wholesale of meat and meat products
Trgovina na debelo s tobaknimi izdelki, jajci, jedilnimi olji in maščobami	38107	37062	54827	51643	68808	5210	Wholesale of dairy products, eggs and edible oils and fats
Trgovina na debelo z alkoholnimi in drugimi pijačami	65249	52986	55755	37900	49218	5852	Wholesale of alcoholic and other beverages
Trgovina na debelo s tobaknimi izdelki	54913	61550	66690	55364	69456	10630	Wholesale of tobacco products
Trgovina na debelo s sladkorjem, čokolado, kavo, čajem, z začimbami	35083	37381	23223	38268	27428	2246	Wholesale of sugar, chocolate, confectionery, coffee, tea, cocoa and spices
Trgovina na debelo z drugimi živili, ribami, raki	12219	9907	27233	25747	30317	2885	Wholesale of other food, incl. fish, crustaceans and molluscs
Nespecializirana trgovina na debelo z živili, s pijačami	102769	122909	104223	113599	122970	12769	Non-specialized wholesale of food, beverages
Trgovina na debelo z neživili	552680	557753	805970	902276	1026174	147127	Wholesale trade with non-food
Trgovina na debelo s kmetijskimi surovinami in z živimi živalmi	26031	23389	36708	34659	38870	3872	Wholesale of agricultural raw materials and live animals
Trgovina na debelo s tekstilom, z oblačili in obutvijo	51685	39785	56405	54681	71679	11379	Wholesale of textiles, clothing and footwear
Trgovina na debelo z električnimi, radio in TV aparati, s pocelanom, steklom in keramiko	29045	36026	71238	44160	26039	4013	Wholesale of household appliances, radio and television goods, china, glassware, ceramics
Trgovina na debelo s parfumi in kozmetiko	6600	3872	10551	11167	11205	1751	Wholesale of perfume and cosmetics
Trgovina na debelo s farmacevtskimi izdelki	69077	68214	100450	121852	147240	13393	Wholesale of pharmaceutical goods
Trgovina na debelo z drugimi izdelki široke porabe	20465	32299	41041	76010	75197	10449	Wholesale of other household goods
Trgovina na debelo s trdnimi, tekočimi in plinastimi gorivi	70131	73316	92251	144929	165064	24707	Wholesale of solid, liquid and gaseous fuels and related products
Trgovina na debelo s kovinami in rudami	10335	10964	13204	20332	27204	4255	Wholesale of metals and metal ores
Trgovina na debelo z lesom, gradbenim materialom in opremo	72928	61321	91405	101009	103512	16389	Wholesale of wood, construction materials and sanitary equipment
Trgovina na debelo s kovinskimi predmeti in z instalacijskim materialom	110378	111434	134652	130693	180682	28784	Wholesale of hardware, plumbing and heating equipment and supplies
Trgovina na debelo s kemičnimi izdelki	28638	33716	48679	56951	54639	8240	Wholesale of chemical products
Trgovina na debelo z drugimi polizdelki	10482	8635	15057	19067	24682	3939	Wholesale of other intermediate products
Trgovina na debelo z ostanke in odpadki	1045	1002	2432	1034	2806	447	Wholesale of waste and scrap
Trgovina na debelo z obdelovalnimi stroji, s stroji za gradbeništvo, tekstilno industrijo, pisarniškimi, kmetijskimi in drugimi stroji	45840	53780	91898	85732	97355	15509	Wholesale of machinery, equipment and supplies for the construction, textile industry, agriculture, office equipment and other machinery
Trgovina na debelo z motornimi vozili, rezervnimi deli in motornimi kolesi	148975	178098	266218	215934	188777	29907	Wholesale of motor vehicles, parts and accessories thereof and motor cycles
Druga trgovina na debelo	169816	93658	154160	83777	119801	18159	Other wholesale

1) Podatki za leto 1995 zajemajo le podjetja z najmanj dvema zaposlenima. Podatki za leta 1997, 1998, 1999, 2000 in 2001, zbrani s pomočjo vzorca, so povečani na celotno opazovano dejavnost.
1995 data include only enterprises with at least two persons in paid employment. Data for 1997, 1998, 1999, 2000 and 2001 are collected with a sample and grossed to the total observed activity.

2) Do leta 1990 v dinarjih. / Until 1990 in dinars.

3) Od leta 1999 podatki za dejavnost zunanja trgovina niso več na voljo. / From 1999 the data on external trade activity are not available.

4) Do leta 1998 so ti podatki zajeti v dejavnostih trgovina na drobno in trgovina na debelo. / Until 1998 the data are included in retail trade and wholesale trade activities.

25.15 Struktura prodaje v trgovini na debelo po vrstah odjemalcev¹⁾
Structure of wholesale turnover including turnover tax by kind of buyers¹⁾

	1996 ²⁾	1997 ²⁾	1998	1999	2000	2001	
SKUPAJ	100	100	100	100	100	100	TOTAL
Trgovskim podjetjem in organizacijam	69,5	64,3	68,0	68,7	66,9	64,3	<i>To trade enterprises and other organisations</i>
Trgovina na debelo z živili	34,5	23,2	27,6	22,1	21,5	21,4	Wholesale of food
Trgovina na debelo s sadjem in z vrtninami	1,7	1,6	1,6	1,7	0,9	1,1	<i>Wholesale of fruit and vegetables</i>
Trgovina na debelo z mesom in mesnimi izdelki	3,1	2,6	2,6	2,3	3	2,7	<i>Wholesale of meat and meat products</i>
Trgovina na debelo z mlekom, mlečnimi izdelki, jajci, jedilnimi olji in maščobami	3,2	2,7	2,8	3,0	2,9	3,4	<i>Wholesale of dairy produce, eggs and edible oils and fats</i>
Trgovina na debelo z alkoholnimi in drugimi pijačami	7,2	3,8	3,5	2,6	1,8	2,0	<i>Wholesale of alcoholic and other beverages</i>
Trgovina na debelo s tobaki izdelki	5,8	2,9	5,1	4,1	3,5	3,9	<i>Wholesale of tobacco products</i>
Trgovina na debelo s sladkorjem, čokolado, kavu, čajem, začimbami	1,9	1,8	2,3	1,2	2,3	1,4	<i>Wholesale of sugar, chocolate, confectionery, coffee, tea, cocoa and spices</i>
Trgovina na debelo z drugimi živili, ribami, raki	1,0	0,8	0,7	1,5	1,4	1,3	<i>Wholesale of other food, incl. fish, crustaceans and molluscs</i>
Nespecializirana trgovina na debelo z živili, s pijačami	10,6	7,0	9,0	5,8	5,8	5,5	<i>Non-specialized wholesale of food, beverages</i>
Trgovina na debelo z neživili	18,2	22,9	22,6	25,6	29,7	28,4	Wholesale trade with non-food
Trgovina na debelo s kmetijskimi surovinami in z živimi živalmi	1,4	1,4	1,3	1,3	1,2	1,2	<i>Wholesale of agricultural raw materials and live animals</i>
Trgovina na debelo s tekstilom, z oblačili in obutvijo	2,8	3,7	3,0	2,9	2,8	3,6	<i>Wholesale of textiles, clothing and footwear</i>
Trgovina na debelo z električnimi, radio in TV-aparati, s pocelanom, steklom in keramiko	1,8	2,0	1,7	3,3	5,2	1,1	<i>Wholesale of household appliances, radio and television goods, china, glassware, ceramics</i>
Trgovina na debelo s parfumi in kozmetiko	0,3	0,4	0,3	0,6	0,6	0,6	<i>Wholesale of perfume and cosmetics</i>
Trgovina na debelo s farmacevtskimi izdelki	1,8	2,0	2,1	2,4	3,5	4,2	<i>Wholesale of pharmaceutical goods</i>
Trgovina na debelo z drugimi izdelki široke porabe	1,1	1,2	1,9	1,7	3,6	3,1	<i>Wholesale of other household goods</i>
Trgovina na debelo s trdnimi, tekočimi in plinastimi gorivi	1,6	1,7	1,6	1,7	2,9	2,8	<i>Wholesale of solid, liquid and gaseous fuels and related products</i>
Trgovina na debelo s kovinami in z rudami	0,1	0,4	0,4	0,3	0,5	0,2	<i>Wholesale of metals and metal ores</i>
Trgovina na debelo z lesom, gradbenim materialom in opremo	2,2	3,4	3,0	3,1	3,4	3,3	<i>Wholesale of wood, construction materials and sanitary equipment</i>
Trgovina na debelo s kovinskimi predmeti in z instalacijskim materialom	2,3	2,8	2,7	2,7	2,5	2,9	<i>Wholesale of hardware, plumbing and heating equipment and supplies</i>
Trgovina na debelo s kemičnimi izdelki	1,6	1,5	1,9	1,8	2,3	1,6	<i>Wholesale of chemical products</i>
Trgovina na debelo z drugimi polizdelki	0,3	0,2	0,3	0,3	0,5	0,5	<i>Wholesale of other intermediate products</i>
Trgovina na debelo z ostanki in odpadki	0,0	0,0	0,0	0,0	0	0,1	<i>Wholesale of waste and scrap</i>
Trgovina na debelo z obdelovalnimi stroji, s stroji za gradbeništvo, tekstilno industrijo, pisarniškimi, kmetijskimi in z drugimi stroji	0,9	2,2	2,4	3,5	3,4	3,4	<i>Wholesale of machinery, equipment and supplies for the construction, textile industry, agriculture, office equipment and other machinery</i>
Trgovina na debelo z motornimi vozili, rezervnimi deli in motornimi kolesi	13,1	10,1	12,8	16,9	12,6	9,8	Wholesale of motor vehicles, parts and accessories thereof and motor cycles
Druga trgovina na debelo	3,7	8,1	5,0	5,7	3,6	4,7	Other wholesale
Proizvodnim podjetjem in organizacijam in drugim odjemalcem	30,5	35,7	32,0	31,3	33,1	35,7	To manufacturing enterprises and other organisations and other buyers
Trgovina na debelo z živili	4,7	4,7	4,3	3,0	3,3	4,1	Wholesale of food
Trgovina na debelo s sadjem in z vrtninami	0,1	0,2	0,2	0,3	0,2	0,3	<i>Wholesale of fruit and vegetables</i>
Trgovina na debelo z mesom in mesnimi izdelki	0,9	0,8	0,9	0,6	0,5	0,7	<i>Wholesale of meat and meat products</i>
Trgovina na debelo z mlekom, mlečnimi izdelki, jajci, jedilnimi olji in maščobami	0,2	0,3	0,3	0,3	0,3	0,4	<i>Wholesale of dairy produce, eggs and edible oils and fats</i>
Trgovina na debelo z alkoholnimi in drugimi pijačami	1,3	1,0	0,9	0,8	0,6	0,7	<i>Wholesale of alcoholic and other beverages</i>
Trgovina na debelo s tobaki izdelki	0,0	0,0	-	0,0	0	-	<i>Wholesale of tobacco products</i>
Trgovina na debelo s sladkorjem, čokolado, kavu, čajem, začimbami	0,4	0,9	0,8	0,2	0,1	0,1	<i>Wholesale of sugar, chocolate, confectionery, coffee, tea, cocoa and spices</i>
Trgovina na debelo z drugimi živili, ribami, raki	0,2	0,2	0,1	0,2	0,2	0,4	<i>Wholesale of other food, incl. fish, crustaceans and molluscs</i>
Nespecializirana trgovina na debelo z živili, s pijačami	1,6	1,1	1,1	0,6	1,3	1,4	<i>Non-specialized wholesale of food, beverages</i>
Trgovina na debelo z neživili	22,2	20,4	23,0	23,3	27,2	28,9	Wholesale trade with non-food
Trgovina na debelo s kmetijskimi surovinami in z živimi živalmi	0,7	0,7	0,3	0,9	1	1,0	<i>Wholesale of agricultural raw materials and live animals</i>
Trgovina na debelo s tekstilom, z oblačili in obutvijo	0,5	0,4	0,4	0,6	0,6	0,4	<i>Wholesale of textiles, clothing and footwear</i>
Trgovina na debelo z električnimi, radio in TV-aparati, s pocelanom, steklom in keramiko	0,4	0,3	0,8	1,0	0,8	0,4	<i>Wholesale of household appliances, radio and television goods, china, glassware, ceramics</i>
Trgovina na debelo s parfumi in kozmetiko	0,0	0,1	0,0	0,1	0,1	0,0	<i>Wholesale of perfume and cosmetics</i>
Trgovina na debelo s farmacevtskimi izdelki	3,1	3,4	3,5	3,7	4,2	4,0	<i>Wholesale of pharmaceutical goods</i>
Trgovina na debelo z drugimi izdelki široke porabe	0,5	0,4	0,7	0,8	1,2	1,1	<i>Wholesale of other household goods</i>
Trgovina na debelo s trdnimi, tekočimi in plinastimi gorivi	5,5	3,5	4,6	3,9	6,2	6,4	<i>Wholesale of solid, liquid and gaseous fuels and related products</i>
Trgovina na debelo s kovinami in z rudami	0,2	0,4	0,6	0,5	0,8	1,3	<i>Wholesale of metals and metal ores</i>
Trgovina na debelo z lesom, gradbenim materialom in opremo	1,6	2,4	2,0	2,4	2,9	2,5	<i>Wholesale of wood, construction materials and sanitary equipment</i>
Trgovina na debelo s kovinskimi predmeti in z instalacijskim materialom	8,2	6,0	6,6	5,5	5,7	7,2	<i>Wholesale of hardware, plumbing and heating equipment and supplies</i>
Trgovina na debelo s kemičnimi izdelki	0,5	0,7	0,9	1,2	1,3	1,5	<i>Wholesale of chemical products</i>
Trgovina na debelo z drugimi polizdelki	0,6	0,6	0,5	0,7	0,6	0,9	<i>Wholesale of other intermediate products</i>
Trgovina na debelo z ostanki in odpadki	0,0	0,1	0,1	0,1	0,1	0,1	<i>Wholesale of waste and scrap</i>
Trgovina na debelo z obdelovalnimi stroji, s stroji za gradbeništvo, tekstilno industrijo, pisarniškimi, kmetijskimi in z drugimi stroji	0,4	1,4	2,0	2,1	1,7	2,0	<i>Wholesale of machinery, equipment and supplies for the construction, textile industry, agriculture, office equipment and other machinery</i>
Trgovina na debelo z motornimi vozili, rezervnimi deli in motornimi kolesi	1,6	1,6	1,9	4,9	0,8	0,8	Wholesale of motor vehicles, parts and accessories thereof and motor cycles
Druga trgovina na debelo	2,1	5,0	2,8	3,7	1,6	2,0	Other wholesale

1) Podatki za 1996 zajemajo le podjetja z najmanj dvema zaposlenima. Podatki za leta 1997, 1998, 1999, 2000 in 2001, zbrani s pomočjo vzorca, so povečani na celotno opazovano dejavnost.
 1996 data include only enterprises with at least two persons in paid employment. Data for 1997, 1998, 1999, 2000 and 2001 are collected with a sample and grossed to the total observed activity.

2) Podatki za leta 1996 in 1997 se nanašajo na prihodek. / Data for 1996 and 1997 refer to turnover without turnover tax.

25.16 Prodaja v trgovini na debelo neposredno za izvoz¹⁾
Direct export wholesale sales¹⁾mio SIT²⁾

	1990	1995	1997	1998	1999	2000	2001	
SKUPAJ	7745	64924	146362	326472	297484	369003	426519	TOTAL
Prodaja po glavni dejavnosti podjetij in drugih organizacij Turnover by basic activity of enterprises and other organisations								
Podjetja in druge organizacije v trgovini na debelo	2396	26519	59688	57425	65345	103126	137303	Enterprises and other organisations in wholesale trade
Podjetja in druge organizacije v trgovini na drobno	5	3053	5853	10218	7100	5110	6051	Enterprises and other organisations in retail trade
Zunanja trgovina ³⁾	2702	11748	-	-	-	-	-	External trade ³⁾
Podjetja in druge organizacije pri prodaji in popravilih mot. vozil in prodaji mot. goriv ⁴⁾	-	-	14572	15958	15962	27416	39215	Enterprises and other organisations in sale and repair of motor vehicles and sale of fuels ⁴⁾
Prodajna skladišča proizvodnih podjetij in drugih organizacij	2642	23604	66248	242871	209077	233350	243950	Wholesale warehouse stores of manufacturing enterprises and other organisations
Prodaja po trgovinski dejavnosti podjetij in drugih organizacij Turnover by trade activity of enterprises and other organisations								
	1997	1998	1999	2000	2001			
SKUPAJ	146362	326472	297484	369003	426519	TOTAL		
Trgovina na debelo z živili	24488	27658	32633	52515	43068	Wholesale of food		
Trgovina na debelo s sadjem in z vrtninami	900	601	959	944	1681	Wholesale of fruit and vegetables		
Trgovina na debelo z mesom in mesnimi izdelki	9839	8059	9260	9611	9435	Wholesale of meat and meat products		
Trgovina na debelo z mlekom, mlečnimi izdelki, jajci, jedilnimi olji in maščobami	4293	4384	4928	6823	11394	Wholesale of dairy produce, eggs and edible oils and fats		
Trgovina na debelo z alkoholnimi in drugimi pijačami	2660	5661	3839	10662	6712	Wholesale of alcoholic and other beverages		
Trgovina na debelo s tobaki izdelki	3984	6368	9622	8295	6584	Wholesale of tobacco products		
Trgovina na debelo s sladkorjem, čokolado, kavo, čajem, z začimbami	1709	1355	462	10524	1579	Wholesale of sugar, chocolate, confectionery, coffee, tea, cocoa and spices		
Trgovina na debelo z drugimi živili, ribami, raki	780	813	1946	393	823	Wholesale of other food, incl. fish, crustaceans and molluscs		
Nespecializirana trgovina na debelo z živili, s pijačami	322	417	1617	5263	4859	Non-specialized wholesale of food, beverages		
Trgovina na debelo z neživili	76586	76527	85341	105456	141316	Wholesale trade with non-food		
Trgovina na debelo s kmetijskimi surovinami in živimi živalmi	1444	1381	4701	2926	5788	Wholesale of agricultural raw materials and live animals		
Trgovina na debelo s tekstilom, z oblačili in obutvijo	3912	6104	10811	10700	17532	Wholesale of textiles, clothing and footwear		
Trgovina na debelo z električnimi, radio in TV-aparati, s pocelanom, steklom in keramiko	6683	7160	12145	7067	4332	Wholesale of household appliances, radio and television goods, china, glassware, ceramics		
Trgovina na debelo s parfumi in kozmetiko	840	1058	230	1872	408	Wholesale of perfume and cosmetics		
Trgovina na debelo s farmacevtskimi izdelki	2180	3610	2813	1385	5398	Wholesale of pharmaceutical goods		
Trgovina na debelo z drugimi izdelki široke porabe	3967	3506	3929	5143	9598	Wholesale of other household goods		
Trgovina na debelo s trdnimi, tekočimi in plinastimi gorivi	9285	8083	8730	16840	11519	Wholesale of solid, liquid and gaseous fuels and related products		
Trgovina na debelo s kovinami in rudami	2394	2979	4129	6231	5223	Wholesale of metals and metal ores		
Trgovina na debelo z lesom, gradbenim materialom in opremo	20156	12340	11639	17176	12100	Wholesale of wood, construction materials and sanitary equipment		
Trgovina na debelo s kovinskimi predmeti in z instalacijskim materialom	10513	16380	10688	8784	6220	Wholesale of hardware, plumbing and heating equipment and supplies		
Trgovina na debelo s kemičnimi izdelki	4901	4361	6554	3768	38932	Wholesale of chemical products		
Trgovina na debelo z drugimi polizdelki	2907	2744	2821	6018	9070	Wholesale of other intermediate products		
Trgovina na debelo z ostanke in odpadki	1262	1210	909	268	564	Wholesale of waste and scrap		
Trgovina na debelo z obdelovalnimi stroji, s stroji za gradbeništvo, tekstilno industrijo, pisarniški, kmetijskimi in drugimi stroji	6142	5611	5242	17278	14631	Wholesale of machinery, equipment and supplies for the construction, textile industry, agriculture, office equipment and other machinery		
Trgovina na debelo z motornimi vozili, rezervnimi deli in motornimi kolesi	18187	185003	161631	189670	218916	Wholesale of motor vehicles, parts and accessories thereof and motor cycles		
Druga trgovina na debelo	27100	37284	17879	21363	23218	Other wholesale		

1) Podatki za leto 1995 zajemajo le podjetja z najmanj dvema zaposlenima. Podatki za leta 1997, 1998, 1999, 2000 in 2001, zbrani s pomočjo vzorca, so povečani na celotno opazovano dejavnost.
1995 data include only enterprises with at least two persons in paid employment. Data for 1997, 1998, 1999, 2000 and 2001 are collected with a sample and grossed to the total observed activity.

2) Do leta 1990 v dinarjih.
Until 1990 in dinars.

3) Od leta 1999 podatki za dejavnost zunanja trgovina niso več na voljo.
From 1999 the data on external trade activity are not available.

4) Do leta 1998 so ti podatki zajeti v dejavnostih trgovina na drobno in trgovina na debelo.
Until 1998 the data are included in retail trade and wholesale trade activities.

25.17 Struktura prodaje v trgovini na debelo po blagovnih skupinah in po skupinah trgovinske dejavnosti, 2001¹⁾
Structure of turnover including value added tax in wholesale by commodity groups and by groups of wholesale trade activities, 2001¹⁾

Blagovne skupine	Skupaj Total mio SIT	Skupine trgovinske dejavnosti (%) Groups of retail trade activities (%)						Commodity groups
		skupaj total	trgovina na debelo z živilji ²⁾ wholesale trade with food ²⁾	trgovina na debelo z neživilji ³⁾ wholesale trade with non-food ³⁾	trgovina na debelo z vozili wholesale trade with vehicles	trgovina na debelo z trdnimi, tekočimi, plinastimi gorivi wholesale trade with fuels	druga trgovina na debelo ⁴⁾ other wholesale trade ⁴⁾	
SKUPAJ	1789664	100	100	100	100	100	100	TOTAL
Kmetijske surovine (semena, krma, kože, surovi tobak, cvetje) in žive živali	37495	2,1	0,7	3,9	-	-	0,8	Grain, seeds, animal feeds, flowers, plants, live animals, hides, skins and leather
Živila	269230	15,0	68,5	0,4	-	0,0	1,1	Food
Pijače (alkoholne in brezalkoholne)	77645	4,3	19,2	0,3	-	0,0	0,3	Beverages (alcoholic and non-alcoholic)
Tobačni izdelki	76135	4,3	2,7	0,1	-	-	34,4	Tobacco products
Tekstil, oblačila, obutev	69554	3,9	0,2	7,9	0,2	-	0,1	Textile, clothing, footwear
Električni gospodinjstvi aparati (pralni stroji, hladilniki, sesalniki, likalniki...)	16502	0,9	0,4	1,6	-	0,2	0,2	Electric household machinery and devices (washing machines, freezers)
Električne naprave za osebno nego (sušilniki za lase, brivniki...)	3603	0,2	0,1	0,4	-	-	0,0	Electrical gears for personal tencance (hair dryers, shavers...)
Radio, TV aparati, videorekorderji, plošče, kasete...	9199	0,5	0,2	0,9	-	0,0	0,1	Radio sets, TV and other products, videorecorders, musical and video tapes, discs...
Fotoaparati, videokamere, projektorji za diapozitive, teleskopi ter ustrezni pripomočki (zasloni, filtri, leče...)	3891	0,2	0,0	0,3	0,0	-	0,9	Cameras, videocameras, projectors, telescopes and accessories (films, screens, lenses...)
Pisarniški stroji in računalniška oprema	64592	3,6	0,0	7,4	0,0	-	0,4	Office machinery and computers
Porcelan, svetila, steklenina	7716	0,4	0,5	0,7	-	0,1	0,0	Porcelain, lamps, glass
Parfumi, kozmetika	31544	1,8	2,1	2,5	-	-	1,3	Perfumes, cosmetics
Farmaceutski izdelki, medicinski instrumenti, ortopedski pripomočki	133855	7,5	0,1	15,3	-	0,3	0,4	Medical and pharmaceutical products
Pohištvo, preproge, talne obloge in drugi neelektrični predmeti za gospodinjstvo	22605	1,3	0,1	2,5	-	0,0	0,0	Furniture, carpets, furs
Pisalne potrebščine, knjige, revije, časopisi	37099	2,1	0,3	4,1	-	-	0,1	School and office supplies, books, newspapers, magazines
Fotografski material, ure, nakit, galanterija (iz usnja, lesa, protja, plute), potovalne torbe, dežniki	7279	0,4	0,3	0,7	0,0	0,0	0,0	Photographic material, clocks, jewelry, fancy goods, bags, umbrellas
Glasbila, igre, igrače, športna oprema, kolesa	12178	0,7	0,5	1,1	0,1	-	0,1	Musical instruments, toys, playing resources, sport products, bicycles
Kemični izdelki, izdelki za vzdrževanje stanovanj (barve, laki, ometi...), čistila, tapete, okensko steklo...	67900	3,8	1,6	7,2	0,0	0,0	0,1	Chemical goods, paints, varnishes, requirements, cleansing wallpapers, window glass...
Gradbeni izdelki (cement, opeka, izolacija...) in gradbeni material	75451	4,2	0,1	8,6	0,1	0,7	0,0	Construction material
Sanitarna oprema, sanitarni, inštalacijski in ogrejni material, elektromaterial, naprave za ogrevanje	82211	4,6	0,2	9,4	0,0	0,2	0,1	Sanitary installation and warming goods, electro material
Kovinski izdelki (finalno kovinski izdelki – vijaki, okovja...)	88050	4,9	0,0	10,1	-	0,2	0,3	Metal machinery (final- screws, metal parts...)
Orodje (vrtalniki, žage, kosilnice, kultivatorji, mreže in ograje...)	9734	0,5	0,1	1,0	0,3	-	0,2	Tools (saws, mowers, cultivators...)
Les, kovine in rude	38628	2,2	0,1	4,3	-	0,4	0,0	Wood, metals, ores
Obdelovalni in gradbeni stroji, stroji za tekstilno industrijo, drugi stroji in naprave za industrijo, trgovino, navigacijo	29781	1,7	0,0	3,3	0,0	0,8	0,0	Machines and equipment for construction, textile and other industry, trade and navigation
Kmetijski stroji, priključki, kmetijsko orodje	12829	0,7	0,0	1,4	0,1	0,1	0,0	Machines and equipment for agriculture
Drugi polizdelki (tekstilna vlakna, papir...), ostanki in odpadki, material za reciklažo	26792	1,5	0,1	3,1	-	-	0,0	Other semi-products, waste and oddments
Trda, tekoča in plinasta goriva	158611	8,9	0,1	0,0	0,0	95,7	0,0	Fuels
Motorna vozila, rezervni deli in oprema za motorna vozila	186010	10,4	0,2	0,1	96,8	1,2	0,1	Motor vehicles and parts and accessories for motor vehicles
Motorna kolesa, rezervni deli in oprema za motorna kolesa	4286	0,2	0,0	0,0	2,1	-	-	Motorcycles and parts and accessories for motorcycles
Drugo	129261	7,2	1,3	1,4	0,3	0,1	58,9	Other

1) Podatki so bili zbrani s pomočjo vzorca in povečani na celotno opazovano dejavnost.

The data are collected with a sample and grossed to the total observed activity.

2) Zajema specializirano in nespecializirano trgovino z živilji.

Including activities: specialized and non-specialized wholesale with food.

3) Zajema dejavnosti: trgovina na debelo z žili, s semeni, krmo, cvetjem, z rastlinami, z živalmi, s kožami, z usnjem, s tekstilom, z obutvijo, gospodinjstvi, radijskimi in s TV aparati, posodo, tapetami, čistili, farmacevtskimi izdelki, z drugimi izdelki široke porabe, s kovinskimi in kemičnimi izdelki, z gradbenim materialom, s polizdelki, z odpadki in s stroji.

Including activities: wholesale with grain, seeds, flowers, plants, live animals, hides, skins, leathers, textile, footwear, household equipment, radio and TV sets, dishes, wall-papers, cleaners, pharmaceutical goods, other consumer goods, metal and chemical goods, construction material, semi-products, waste and machines.

4) Zajema trgovino na debelo s tobakom, tobačnimi izdelki in drugo trgovino na debelo.

Including activities: wholesale with tobacco and tobacco products and other wholesale.

25.18 Vrednost prodaje v trgovini na debelo z živili, pijačami in tobakom po skupinah trgovinske dejavnosti in po blagovnih skupinah, 2001¹⁾**Turnover including value added tax in wholesale with food, beverages and tobacco by groups of wholesale trade activities and by commodity groups, 2001¹⁾**

mio SIT

Blagovne skupine	Trgovina z živili, pijačami, tobakom Wholesale with food, beverages, tobacco				Commodity groups
	skupaj total	živila, pijače (specializirana trgovina) food, beverages (specialised wholesale)	tobak (specializirana trgovina) tobacco (specialised wholesale)	nespecializirana trgovina, pretežno z živili non-specialized wholesale, predominantly with food	
SKUPAJ	454913	262487	69456	122970	TOTAL
Kmetijske surovine (semena, krma, kože, surovi tobak, cvetje) in žive živali	2574	1992	-	581	Grain, seeds, animal feeds, flowers, plants, live animals, hides, skins and leather
Živila	265278	200579	1346	63353	Food
Pijače (alkoholne in brezalkoholne)	74596	49040	555	25001	Beverages (alcoholic and non-alcoholic)
Tobačni izdelki	75687	3986	65136	6565	Tobacco products
Tekstil, oblačila, obutev	898	347	24	527	Textile, clothing, footwear
Električni gospodinjski aparati (pralni stroji, hladilniki, sesalniki, likalniki...)	1800	13	110	1677	Electric household machinery and devices (washing machines, freezers)
Električne naprave za osebno nego (sušilniki za lase, brivniki...)	269	48	-	221	Electrical gears for personal tendance (hair dryers, shavers...)
Radio, TV aparati, videorekorderji, plošče, kasete...	957	1	109	847	Radio sets, TV and other products, videorecorders, musical and video tapes, discs...
Fotoaparati, videokamere, projektorji za diapozitive, teleskopi ter ustrezni pripomočki (zasloni, filtri, leče...)	1640	-	1640	0	Cameras, videocameras, projectors, telescopes and accessories (films, screens, lenses,...)
Pisarniški stroji in računalniška oprema	147	2	-	145	Office machinery and computers
Porcelan, svetila, steklenina	1775	809	6	960	Porcelain, lamps, glass
Parfumi, kozmetika	8228	410	238	7580	Perfumes, cosmetics
Farmaceutski izdelki, medicinski instrumenti, ortopedski pripomočki	439	10	-	429	Medical and pharmaceutical products
Pohištvo, preproge, talne obloge in drugi neelektrični predmeti za gospodinjstvo	561	80	-	480	Furniture, carpets, furs
Pisalne potrebščine, knjige, revije, časopisi	1377	106	105	1167	School and office supplies, books, newspapers, magazines
Fotografski material, ure, nakit, galanterija (iz usnja, lesa, protja, plute), potovalne torbe, dežniki	1351	613	10	728	Photographic material, clocks, jewelry, fancy goods, bags, umbrellas
Glasbila, igre, igrače, športna oprema, kolesa	2227	324	111	1792	Musical instruments, toys, playing resources, sport products, bicycles
Kemični izdelki, izdelki za vzdrževanje stanovanj (barve, laki, ometi...), čistila, tapete, okensko steklo...	6095	1683	-	4411	Chemical goods, paints, varnishes, requirements, cleansing wallpapers, window glass...
Gradbeni izdelki (cement, opeka, izolacija...) in gradbeni material	532	-	-	532	Construction
Sanitarna oprema, sanitarni, inštalacijski in ogrewni material, elektromaterial, naprave za ogrevanje	821	48	-	774	Sanitary installation and warming goods, electro material
Kovinski izdelki (finalno kovinski izdelki – vijaki, okovja...)	59	-	-	59	Metal machinery (final- screws, metal parts,...)
Orodje (vrtalniki, žage, kosilnice, kultivatorji, mreže in ograje...)	356	0	-	355	Tools (saws, mowers, cultivators,...)
Les, kovine in rude	520	88	-	431	Wood, metals, ores
Obdelovalni in gradbeni stroji, stroji za tekstilno industrijo, drugi stroji in naprave za industrijo, trgovino, navigacijo	186	186	-	-	Machines and equipment for construction, textile and other industry, trade and navigation
Kmetijski stroji, priključki, kmetijsko orodje	181	-	-	181	Machines and equipment for agriculture
Drugi polizdelki (tekstilna vlakna, papir...), ostanki in odpadki, material za reciklažo	203	17	-	186	Other semi-products, waste and oddments
Trda, tekoča in plinasta goriva	230	226	-	5	Fuels
Motorna vozila, rezervni deli in oprema za motorna vozila	720	641	-	79	Motor vehicles and parts and accessories for motor vehicles
Motorna kolesa, rezervni deli in oprema za motorna kolesa	98	48	-	49	Motorcycles and parts and accessories for motorcycles
Drugo	5110	1191	66	3853	Other

1) Podatki so bili zbrani s pomočjo vzorca in povečani na celotno opazovano dejavnost.
The data are collected with a sample and grossed to the total observed activity.

25.19 Vrednost prodaje v trgovini na debelo z neživili po skupinah trgovinske dejavnosti in po blagovnih skupinah, 2001¹⁾
Turnover including value added tax in wholesale with non-food by groups of wholesale trade activities and by commodity groups, 2001¹⁾
mio SIT

Blagovne skupine	Trgovina z neživili Wholesale with non-food												Commodity groups
	skupaj total	tekstil, usnjeni izdelki (speciali- zirane proda- jalne) textile, leather products (special- ised stores)	farma- cevtski izdelki pharma- ceutical products	drugi izdelki široke porabe, pretežno z neživili other spe- cialized stores predomi- nantly with non- food	kmetijske surovine in žive živali agricul- tural raw material and live animals	rude, kovine, kov. izdelki, insta- lacijski material ores, met- als, metal products, installa- tion mate- rials	les, grad- beni material, sanitarna oprema wood, construc- tion mate- rials, sanitary equip- ment	kemični izdelki in drugi polizdelki chemical products and other semi- products	ostanki in odpadki waste and oddments	stroji in naprave za grad- beništvo, industrijo, trgovino machines and equip- ment for construc- tion, industry, agricul- ture and trade	pisarniški stroji in raču- nalniška oprema office machin- ery and comput- ers	druga trgovina nadebela other wholesale	
SKUPAJ	980909	71679	147240	112441	38870	207886	103512	79320	2806	36192	61163	119801	TOTAL
Kmetijske surovine (semena, krma, kože, surovi tobak, cvetje) in žive živali	34921	21	-	-	32968	3	261	41	-	67	1	1561	Grain, seeds, animal feeds, flowers, plants, live animals, hides, skins and leather
Živila	3929	166	1215	30	762	741	22	164	-	-	-	828	Food
Pijače (alkoholne in brezalkoholne)	3048	19	205	-	260	2479	1	20	-	-	1	63	Beverages (alcoholic and non-alcoholic)
Tobačni izdelki	448	365	-	-	79	-	1	-	-	-	-	2	Tobacco products
Tekstil, oblačila, obutev	68311	66312	842	350	357	213	50	0	-	-	1	186	Textile, clothing, footwear
Električni gospodinjski aparati (pralni stroji, hladilniki, sesalniki, likalniki...)	14350	511	-	8881	105	4188	254	-	-	53	-	358	Electric household machinery and devices (washing machines, freezers)
Električne naprave za osebno nego (sušilniki za lase, brivniki...)	3333	13	-	2837	2	445	10	-	-	0	-	26	Electrical gears for personal tence (hair dryers, shavers...)
Radio, TV aparati, videorekorderji, plošče, kasete...	8226	-	960	5920	32	990	120	4	-	50	18	132	Radio sets, TV and other products, videorecorders, musical and video tapes, discs...
Fotoaparati, videokamere, projektorji za diapozitive, teleskopi ter ustrezni pripomočki (zasloni, filtri, leče...)	2245	-	83	1610	1	198	-	-	-	12	339	3	Cameras, videocameras, projectors, telescopes and accessories (films, screens, lenses,...)
Pisarniški stroji in računalniška oprema	64405	25	866	2213	-	348	63	-	-	0	60104	785	Office machinery and computers
Porcelan, svetila, steklenina	5796	190	-	5255	27	235	3	-	-	-	49	37	Porcelain, lamps, glass
Parfumi, kozmetika	23316	33	9386	11056	77	6	106	415	-	98	-	2138	Perfumes, cosmetics
Farmaceutski izdelki, medicinski instrumenti, ortopedski pripomočki	132988	39	131760	22	-	6	164	27	-	149	14	809	Medical and pharmaceutical products
Pohištvo, preproge, talne obloge in drugi neelektrični predmeti za gospodinjstvo	21974	226	21	20065	159	999	362	19	-	0	71	51	Furniture, carpets, furs
Pisalne potrebščine, knjige, revije, časopisi	35721	121	32	35080	15	-	-	35	-	119	298	21	School and office supplies, books, newspapers, magazines
Fotografski material, ure, nakit, galanterija (iz usnja, lesa, protja, plute), potovalne torbe, dežniki	5890	270	8	5551	51	3	-	-	-	-	8	-	Photographic material, clocks, jewelry, fancy goods, bags, umbrellas

25.19 Vrednost prodaje v trgovini na debelo z neživili po skupinah trgovinske dejavnosti in po blagovnih skupinah, 2001¹⁾
(nadaljevanje)
Turnover including value added tax in wholesale with non-food by groups of wholesale trade activities and by commodity groups, 2001¹⁾ (continued)

Blagovne skupine	Trgovina z neživili Wholesale with non-food												Commodity groups
	skupaj total	tekstil, usnjeni izdelki (speciali- zirane proda- jalne) textile, leather products (special- ised stores)	farma- cevtski izdelki pharma- ceutical products	drugi izdelki široke porabe, pretežno z neživili other special- ized stores predomi- nantly with non- food	kmetijske surovine in žive živali agricul- tural raw material and live animals	rude, kovine, kov. izdelki, insta- lacijski material ores, metal products, installa- tion mate- rials	les, grad- beni material, sanitarna oprema wood, construc- tion mate- rials, sanitary equip- ment	kemični izdelki in drugi polizdelki chemical products and other semi- products	ostanki in odpadki waste and oddments	stroji in naprave za grad- beništvo, industrijo, trgovino machines and equip- ment for construc- tion, industry, agricul- ture and trade	pisarniški stroji in raču- nalniška oprema office machin- ery and comput- ers	druga trgovina nadebelo other wholesale	
Glasbila, igre, igrače, športna oprema, kolesa	9751	1080	-	8527	49	52	14	-	-	-	-	27	Musical instruments, toys, playing resources, sport products, bicycles
Kemični izdelki, izdelki za vzdrževanje stanovanj (barve, laki, ometi...), čistila, tapete, okensko steklo...	61759	247	1073	1280	199	732	7614	50512	-	6	-	96	Chemical goods, paints, varnishes, requirements, cleansing wallpapers, window glass...
Gradbeni izdelki (cement, opeka, izolacija...) in gradbeni material	73684	403	-	562	511	13606	58105	362	-	102	-	35	Construction
Sanitarna oprema, sanitarni, inštalacijski in ogrevni material, elektromaterial, naprave za ogrevanje	81117	57	40	855	145	62673	17070	155	-	2	6	114	Sanitary installation and warming goods, electro material
Kovinski izdelki (finalno kovinski izdelki – vijaki, okovja...)	87735	120	-	165	161	85009	1741	-	-	-	58	481	Metal machinery (final- screws, metal parts,...)
Orodje (vrtalniki, žage, kosilnice, kultivatorji, mreže in ograje...)	8878	115	-	409	493	5717	285	-	-	1555	10	292	Tools (saws, mowers, cultivators,...)
Les, kovine in rude	37430	9	-	240	169	22252	14534	163	-	-	-	63	Wood, metals, ores
Obdelovalni in gradbeni stroji, stroji za tekstilno industrijo, drugi stroji in naprave za industrijo, trgovino, navigacijo	28210	24	-	316	58	3455	781	150	-	23356	32	39	Machines and equipment for construction, textile and other industry, trade and navigation
Kmetijski stroji, priključki, kmetijsko orodje	12205	32	208	1	1156	501	197	17	-	10089	-	4	Machines and equipment for agriculture
Drugi polizdelki (tekstilna vlakna, papir...), ostanki in odpadki, material za reciklažo	26589	60	-	127	15	8	113	23449	2806	-	-	12	Other semi-products, waste and oddments
Trda, tekoča in plinasta goriva	339	-	-	27	-	9	274	-	-	-	-	29	Fuels
Motorna vozila, rezervni deli in oprema za motorna vozila	641	3	31	1	0	94	121	-	-	197	-	194	Motor vehicles and parts and accessories for motor vehicles
Motorna kolesa, rezervni deli in oprema za motorna kolesa	207	-	-	22	36	13	-	-	-	136	-	-	Motorcycles and parts and accessories for motorcycles
Drugo	123465	1216	510	1040	982	2913	1246	3786	-	203	153	111416	Other

1) Podatki so bili zbrani s pomočjo vzorca in povečani na celotno opazovano dejavnost.
The data are collected with a sample and grossed to the total observed activity.

25.20 Vrednost prodaje v trgovini na debelo z motornimi vozili in gorivi po skupinah trgovinske dejavnosti in po blagovnih skupinah, 2001¹⁾
Turnover including value added tax in wholesale with fuels by groups of wholesale trade activities and by commodity groups, 2001¹⁾
 mio SIT

Blagovne skupine	Trgovina z motornimi vozili in gorivi Wholesale with motor vehicles and fuels			Commodity groups
	skupaj total	motorna vozila motor vehicles	trda, tekoča, plinasta goriva fuels	
SKUPAJ	353841	188777	165064	TOTAL
Kmetijske surovine (semena, krma, kože, surovi tobak, cvetje) in žive živali	-	-	-	Grain, seeds, animal feeds, flowers, plants, live animals, hides, skins and leather
Živila	23	-	23	Food
Pijače (alkoholne in brezalkoholne)	1	-	1	Beverages (alcoholic and non-alcoholic)
Tobačni izdelki	-	-	-	Tobacco products
Tekstil, oblačila, obutev	345	345	-	Textile, clothing, footwear
Električni gospodinjnski aparati (pralni stroji, hladilniki, sesalniki, likalniki...)	352	-	352	Electric household machinery and devices (washing machines, freezers)
Električne naprave za osebno nego (sušilniki za lase, brivniki...)	-	-	-	Electrical gears for personal tencance (hair dryers, shavers...)
Radio, TV aparati, videorekorderji, plošče, kasete...	15	-	15	Radio sets, TV and other products, videorecorders, musical and video tapes, discs...
Fotoaparati, videokamere, projektorji za diapozitive, teleskopi ter ustrezni pripomočki (zasloni, filtri, leče...)	6	6	-	Cameras, videocameras, projectors, telescopes and accessories (films, screens, lenses,...)
Pisarniški stroji in računalniška oprema	41	41	-	Office machinery and computers
Porcelan, svetila, steklenina	145	-	145	Porcelain, lamps, glass
Parfumi, kozmetika	-	-	-	Perfumes, cosmetics
Farmacevtski izdelki, medicinski instrumenti, ortopedski pripomočki	428	-	428	Medical and pharmaceutical products
Pohištvo, preproge, talne obloge in drugi neelektrični predmeti za gospodinjstvo	71	-	71	Furniture, carpets, furs
Pisalne potrebščine, knjige, revije, časopisi	-	-	-	School and office supplies, books, newspapers, magazines
Fotografski material, ure, nakit, galanterija (iz usnja, lesa, protja, plute), potovalne torbe, dežniki	38	1	37	Photographic material, clocks, jewelry, fancy goods, bags, umbrellas
Glasbila, igre, igrače, športna oprema, kolesa	201	201	-	Musical instruments, toys, playing resources, sport products, bicycles
Kemični izdelki, izdelki za vzdrževanje stanovanj (barve, laki, ometi...), čistila, tapete, okensko steklo...	46	7	39	Chemical goods, paints, varnishes, requirements, cleansing wallpapers, window glass...
Gradbeni izdelki (cement, opeka, izolacija...) in gradbeni material	1236	124	1111	Construction
Sanitarna oprema, sanitarni, inštalacijski in ogrevni material, elektromaterial, naprave za ogrevanje	273	9	264	Sanitary installation and warming goods, electro material
Kovinski izdelki (finalno kovinski izdelki – vijaki, okovja...)	256	-	256	Metal machinery (final- screws, metal parts,...)
Orodje (vrtalniki, žage, kosilnice, kultivatorji, mreže in ograje...)	503	503	-	Tools (saws, mowers, cultivators,...)
Les, kovine in rude	678	-	678	Wood, metals, ores
Obdelovalni in gradbeni stroji, stroji za tekstilno industrijo, drugi stroji in naprave za industrijo, trgovino, navigacijo	1385	4	1381	Machines and equipment for construction, textile and other industry, trade and navigation
Kmetijski stroji, priključki, kmetijsko orodje	443	198	246	Machines and equipment for agriculture
Drugi polizdelki (tekstilna vlakna, papir...), ostanki in odpadki, material za reciklažo	-	-	-	Other semi-products, waste and oddments
Trda, tekoča in plinasta goriva	158041	20	158021	Fuels
Motorna vozila, rezervni deli in oprema za motorna vozila	184648	182745	1904	Motor vehicles and parts and accessories for motor vehicles
Motorna kolesa, rezervni deli in oprema za motorna kolesa	3982	3982	-	Motorcycles and parts and accessories for motorcycles
Drugo	686	591	94	Other

1) Podatki so bili zbrani s pomočjo vzorca in povečani na celotno opazovano dejavnost.
The data are collected with a sample and grossed to the total observed activity.

ODKUP

PURCHASE

METODOLOŠKA POJASNILA

METHODOLOGICAL EXPLANATIONS

- 26.1 Vrednost odkupljenih kmetijskih pridelkov
Value of purchased agricultural products
- 26.2 Vrednost odkupljenih kmetijskih pridelkov po skupinah pridelkov
Value of purchased agricultural products by groups of products
- 26.3 Odkupna vrednost pomembnejših kmetijskih pridelkov
Value of purchase of main agricultural products
- 26.4 Količine pomembnejših odkupljenih kmetijskih pridelkov
Purchase of main agricultural products by quantities
- 26.5 Povprečne odkupne cene pomembnejših kmetijskih pridelkov
Average purchase prices of main agricultural products
- 26.6 Prodaja lastnih kmetijskih pridelkov na živilskih trgih
Sale of agricultural products of private producers on food markets
- 26.7 Prodaja lastnih kmetijskih pridelkov na nekaterih živilskih trgih v letu 2001
Sale of agricultural products of private producers on food markets in 2001

26. ODKUP

METODOLOŠKA POJASNILA

Metode zbiranja podatkov

Podatke o odkupu kmetijskih pridelkov pridobimo iz mesečnih poročil podjetij, zadrug in drugih organizacij, ki odkupujejo pridelke neposredno od zasebnih pridelovalcev, in tistih, ki prodajajo pridelke iz lastne pridelave.

Zajetje

O odkupu kmetijskih pridelkov poročajo podjetja, zadruge, gozdna gospodarstva in druge organizacije, ki odkupujejo kmetijske pridelke od zasebnih pridelovalcev. V tem podatku niso zajete tiste količine kmetijskih pridelkov, ki jih zasebni pridelovalci prodajo neposredno večjim potrošnikom ali na prostem trgu (prodaja na domu, sejmi ali na živilskih trgih).

O prodaji kmetijskih pridelkov poročajo vse organizacije, ki prodane pridelke tudi same pridelajo (vsa kmetijska podjetja in druge organizacije, šole, zavodi itd.).

O odkupu lesa iz zasebnih gozdov poročajo zadruge in gozdno-gospodarske organizacije.

O dovozu kmetijskih pridelkov zasebnih pridelovalcev na živilske trge poročajo podjetja in organizacije, ki o prodaji vodijo ustrezno evidenco. Po tej evidenci so v podatke za leto 2001 zajeti živilski trgi v Celju, Kopru, Kranju, Ljubljani, Mariboru, Murski Soboti, Novi Gorici, Novem mestu, Piranu, Trzinu in Velenju.

Definicije in pojasnila

Odkup skupaj zajema odkup kmetijskih pridelkov in lesa od zasebnih pridelovalcev in prodajo kmetijskih pridelkov iz lastne pridelave podjetij, zadrug in drugih organizacij.

Odkup od zasebnih pridelovalcev je odkup kmetijskih pridelkov neposredno od zasebnih pridelovalcev prek pooblaščenih organizacij, ki pridelke odkupijo in prodajo naprej, lahko jih prej tudi predelajo. Kot odkup upoštevamo tudi vse količine pridelkov, ki jih dobijo organizacije od svojih kooperantov ali iz združene pridelave.

Prodaja zajema podatke o prodaji kmetijskih pridelkov iz lastne pridelave. K prodaji pa ne štejemo pridelkov, ki so bili kot surovine dani lastnim enotam za predelavo mleka ali grozdja, žganjarnam, sušilnicam sadja, pitališčem živine in perutnine. V tem primeru upoštevamo v podatkih o prodaji izdelke teh enot (mlečne izdelke, alkoholne pijače, suho sadje, pitano govedo itd.), ki so bili prodani.

V podatke o prodaji kmetijskih pridelkov ni od leta 1981 več vključena vrednost prodanega lesa (po metodoloških navodilih).

V vrednosti odkupa od zasebnih pridelovalcev kakor tudi v vrednosti prodaje je všteti davek, ki ga plača pridelovalec. V cenah oziroma vrednostih pridelkov niso upoštevani DDV in dodatki (subvencije in podpore), ki jih pridelovalci dobijo za določene pridelke.

Objavljanje

Mesečno:	Statistične informacije. Kmetijstvo in ribištvo. Odkup kmetijskih pridelkov Nekateri pomembnejši podatki o Republiki Sloveniji Mesečni statistični pregled
Četrtno:	CESTAT Statistical Bulletin
Letno:	Rezultati raziskovanj Statistični letopis Republike Slovenije

PURCHASE

METHODOLOGICAL EXPLANATIONS

Methods of data collection

We collect data on the purchase of agricultural products with monthly reports. These are filled in by all enterprises, co-operatives and other organisations that sell products from their own production or purchase products directly from private producers.

Coverage

Reports on the purchase of agricultural products are submitted by enterprises, co-operatives, forestry and other organisations that purchase agricultural products from private producers. These reports do not include the quantities of agricultural products sold directly to major consumers or on the free market (on the farm, on fairs and on food markets).

Reports on the sale of agricultural products are submitted by all organisations that sell agricultural products from their own production (all agricultural enterprises and other organisations, schools, institutes, etc.).

Reports on the purchase of wood from private forests are submitted by co-operatives and forest management organisations.

Reports on the supply of the products of private producers to food markets are submitted by enterprises and organisations that keep the relevant records of sales. In 2001 these records covered the food markets in Celje, Koper, Kranj, Ljubljana, Maribor, Murska Sobota, Nova Gorica, Novo mesto, Piran, Trzin and Velenje.

Definitions and explanations

Total purchase includes: purchase of agricultural products and wood from private producers and sale of agricultural products from own production of enterprises, co-operatives and other organisations.

Purchase from private producers is the purchase of agricultural products directly from private producers through authorised organisations, which sell them further (they can process them first). All quantities of products obtained by organisations from their co-operators or from joint production are also considered as purchases.

Sale covers data on the sale of agricultural products from own production. Not considered as sale is the giving of raw materials to own distilleries, fruit drying operations, plants for the fattening of livestock and poultry, and units for the processing of milk or grapes. In this case only the products of these units (e.g. dairy products, alcoholic drinks, dried fruit, fattened cattle, etc.) are considered as sale.

In accordance with the methodological explanations, since 1981 sales no longer include the value of sold wood.

The tax paid by the producer is included in the value of purchases from private producers as well as in the sale. Prices and value do not include VAT (subsidies and supports), which producers obtain for certain products.

Publishing

Monthly:	Rapid Reports. Agriculture and fishing. Purchase of agricultural products Some Important Data on the Republic of Slovenia Statistical Review of the Republic of Slovenia
Quarterly:	CESTAT Statistical Bulletin
Annually:	Results of Surveys Statistical Yearbook of the Republic of Slovenia

26.1 Vrednost odkupljenih kmetijskih pridelkov
Value of purchased agricultural products1000 SIT¹⁾

	Skupaj Total	Odkup od zasebnih pridelovalcev Purchase from private producers			Prodaja iz lastne pridelave Sale from own production
		skupaj total	preko kmetijskih in drugih organizacij via co-operatives and other organisations	preko gozdno-gospodarskih organizacij via forest management organisations	
1971	199	110	93	17	89
1972	242	132	115	17	110
1973	317	176	148	28	141
1974	378	201	163	38	177
1975	429	234	189	45	195
1976	510	276	233	43	234
1977	605	324	267	57	281
1978	708	364	303	61	344
1979	910	475	400	75	435
1980	1215	625	496	129	590
1981	1868	925	749	176	943
1982	2543	1206	982	224	1337
1983	3835	1782	1525	257	2053
1984	6133	2749	2345	404	3384
1985	9285	4501	3656	845	4784
1986	17987	8820	7214	1606	9167
1987	37176	18295	15360	2835	18881
1988	118085	57411	48618	8793	60674
1989	1385818	624054	508164	115890	761764
1990	7377233	3247017	2801158	445859	4130216
1991	15378774	6522014	5574019	947995	8856760
1992	42303664	17572057	15548708	2023249	24731707
1993	45602887	19444430	17757529	1686901	26158457
1994	56565038	26309137	24228702	2080435	30255901
1995	65103046	31425086	28910876	2514210	33677960
1996	74209502	35762748	32996380	2766368	38446754
1997	79941561	40633043	37515196	3117847	39308518
1998	83902042	45793492	42744481	3049011	38108550
1999	83547936	47644143	44853140	2791003	35903793
2000	88851396	50014443	47110860	2903583	38836953
2001	98686040	56171521	52857730	3313791	42514519

1) Do leta 1990 v dinarjih. / Until 1990 in dinars.

26.2 Vrednost odkupljenih kmetijskih pridelkov po skupinah pridelkov
Value of purchased agricultural products by groups of productsmio SIT¹⁾

	1990	1995	1997	1998	1999	2000	2001	
SKUPAJ	7377	65103	79942	83902	83548	88851	98686	TOTAL
Živina	2039	19031	22784	23462	23374	23563	27719	Livestock
Perutnina in jajca	1862	12504	15307	14345	13094	14706	17929	Poultry and eggs
Mleko in mlečni izdelki	1257	15446	18108	22450	23983	26047	29142	Milk and dairy products
Kože in volna	22	79	66	50	45	33	44	Hides and wool
Žita	337	3364	4569	5574	2193	4048	3528	Cereals
Industrijske rastline	268	2719	3214	3229	5459	3328	2377	Industrial plants
Krmne rastline	4	43	46	61	49	40	43	Fodder plants
Vrtnine	158	681	823	839	999	1098	1272	Vegetables
Sadje ²⁾	433	2584	4807	3409	3682	5346	5026	Fruits ²⁾
Alkoholne pijače	360	3970	4865	4627	4872	5088	5040	Alcoholic drinks
Les ³⁾	458	3256	3945	4186	3865	4121	4570	Wood ³⁾
Ribe	52	400	550	567	503	445	703	Fishes
Drugi pridelki	127	1026	858	1103	1430	988	1293	Other products
Odkup od zasebnih pridelovalcev	3247	31425	40633	45793	47644	50014	56172	Purchase from private producers
Živina	1041	9708	12132	13142	13931	13130	15972	Livestock
Perutnina in jajca	43	126	118	99	82	64	446	Poultry and eggs
Mleko in mlečni izdelki	1094	13769	16374	20457	22040	24063	27050	Milk and dairy products
Kože in volna	22	79	66	50	45	33	44	Hides and wool
Žita	94	1189	1688	2506	972	1727	1597	Cereals
Industrijske rastline	122	1527	1941	2310	3697	2564	1958	Industrial plants
Krmne rastline	3	20	26	27	17	11	9	Fodder plants
Vrtnine	143	549	667	727	851	941	1047	Vegetables
Sadje ²⁾	183	992	3322	2015	1886	3051	2753	Fruits ²⁾
Alkoholne pijače	9	27	202	26	22	20	4	Alcoholic drinks
Les ³⁾	458	3256	3945	4186	3865	4121	4570	Wood ³⁾
Ribe	9	11	10	7	5	9	359	Fishes
Drugi pridelki	26	172	142	241	231	280	363	Other products

1) Do leta 1990 v dinarjih. / Until 1990 in dinars.

2) Poleg namiznega tudi sadje za predelavo. / Fruit for industry included.

3) Odkup lesa iz zasebnih gozdov, ki poteka preko zadrug in gozdnih gospodarstev. / Purchase of wood from private forests bought via co-operatives and forest management organisations.

26.3 Odkupna vrednost pomembnejših kmetijskih pridelkov
Value of purchase of main agricultural products

mio SIT

	Skupaj Total					Odkup od zasebnih pridelovalcev Purchase from private producers					
	1997	1998	1999	2000	2001	1997	1998	1999	2000	2001	
Živina	22784	23462	23374	23563	27719	12132	13142	13931	13130	15972	Livestock
Živina za klanje											<i>Livestock for slaughter</i>
Težki prašiči	238	227	187	197	295	43	56	45	32	73	<i>Fed pigs</i>
Pitani prašiči in prašički	10275	10217	10195	10761	13107	1919	1974	2525	2147	2974	<i>Porkers and sucking pigs</i>
Govedo	9880	10516	10646	10325	12176	8417	9379	9655	9336	11113	<i>Cattle</i>
Teleta	630	617	683	607	818	589	575	558	591	797	<i>Calves</i>
Konji	140	138	148	126	66	140	138	147	126	60	<i>Horses</i>
Druga živina za klanje, pleme in pitanje	1621	1747	1615	1547	1257	1024	1020	1001	898	955	<i>Other livestock for slaughter, breeding, fattening</i>
Perutnina in jajca	15307	14345	13094	14706	17929	118	99	82	64	446	Poultry and eggs
Perutnina za zakol	10547	9938	8991	9550	11945	50	51	42	42	31	<i>Poultry for slaughter</i>
Konzumna jajca	2037	1863	1730	2214	2451	68	48	36	22	350	<i>Hen eggs</i>
Valilna jajca	296	186	92	225	476	-	-	-	-	-	<i>Hatching eggs</i>
Enodnevni piščanci	2138	2060	2008	2192	2518	-	-	-	-	23	<i>Day-old chickens</i>
Jarčke in purani za nad. pitanje	289	298	273	525	539	-	-	4	-	42	<i>Pullets and turkeys for breeding</i>
Mleko in mlečni izdelki	18108	22450	23983	26047	29142	16374	20457	22040	24063	27050	Milk and milk products
Mleko, sveže	18098	22439	23965	26027	29117	16364	20446	22022	24043	27024	<i>Milk, fresh</i>
Drugi mlečni izdelki	10	11	18	20	25	10	11	18	20	26	<i>Other dairy products</i>
Vrtnine	823	839	999	1098	1272	667	727	851	941	1047	Vegetables
Fižol v zrnju	2	2	5	1	1	1	2	5	1	1	<i>Beans</i>
Krompir ¹⁾	370	374	474	487	562	234	275	334	355	369	<i>Potato¹⁾</i>
Presno zelje	43	78	76	81	91	39	77	75	77	85	<i>Cabbage</i>
Druga zelenjava	408	385	444	529	618	393	373	437	508	592	<i>Other</i>
Sadje in grozdje	4807	3409	3682	5346	5026	3322	2015	1886	3051	2753	Fruits and grapes
Namizna jabolka	1172	1142	1542	1748	1846	121	135	188	289	271	<i>Dessert apples</i>
Jabolka za predelavo	265	189	102	297	160	82	54	34	116	33	<i>Apples for industry</i>
Hruške	147	139	257	241	138	10	31	33	25	18	<i>Pears</i>
Češnje in višnje	30	47	30	34	39	7	9	8	9	19	<i>Cherries and marascas</i>
Marelice in breskve	28	112	219	230	236	6	72	150	178	191	<i>Apricots and peaches</i>
Namizno grozdje	0	0	0	63	-	0	0	0	63	-	<i>Grapes</i>
Grozdje za predelavo	3133	1736	1505	2694	2546	3075	1674	1450	2333	2170	<i>Wine grapes</i>
Drugo sadje	179	183	27	39	61	31	71	23	38	51	<i>Other</i>
Alkoholne pijače	4865	4627	4872	5088	5040	202	26	22	20	4	Alcoholic drinks
Vino	4845	4611	4869	5084	5035	182	12	21	18	3	<i>Wine</i>
Žganje	0	2	2	2	5	-	-	0	0	1	<i>Fruit brandy</i>
Druge alkoholne pijače	20	14	1	2	-	20	14	1	2	-	<i>Other alcoholic drinks</i>
Industrijske rastline	3214	3229	5459	3328	2377	1941	2310	3697	2564	1958	Industrial plants
Hmelj	613	214	1597	1118	1045	31	40	635	811	947	<i>Hops</i>
Sladkorna pesa	2511	2928	3809	2164	1256	1836	2199	3016	1722	971	<i>Sugar beet</i>
Druge industrijske rastline	90	87	53	46	76	74	71	46	31	40	<i>Other</i>
Žita	4569	5574	2193	4048	3528	1688	2506	972	1727	1597	Cereals
Pšenica	2785	4221	1437	3160	2966	1499	2301	830	1582	1486	<i>Wheat</i>
Koruzna	1212	960	482	521	277	152	150	133	134	96	<i>Maize</i>
Druga žita	572	393	274	367	285	37	55	9	11	15	<i>Other cereals</i>
Les²⁾	3945	4186	3865	4121	4570	3945	4186	3865	4121	4570	Wood²⁾
Drva	250	277	191	140	162	250	277	191	140	162	<i>Fuelwood</i>
Tehnični les	3420	3637	3439	3709	4135	3420	3637	3439	3709	4135	<i>Pitprops and logs</i>
Celulozni les	275	272	235	272	273	275	272	235	272	273	<i>Pulpwood</i>

1) Jedilni in semenski krompir.
Potato for consumption and seed potato.

2) Odkup lesa, ki poteka preko zadrug in gozdnih gospodarstev.
Purchase of wood from private forests bought via co-operatives and forest management organisations.

26.4 Količine pomembnejših odkupljenih kmetijskih pridelkov

Purchase of main agricultural products by quantities

	Merska enota	Skupaj Total					Odkup od zasebnih pridelovalcev Purchase from private producers					Unit	
		1997	1998	1999	2000	2001	1997	1998	1999	2000	2001		
Živina za klanje													Livestock for slaughter
Težki prašiči	t	1317	1350	1278	1219	1445	253	325	295	192	328	t	Fed pigs
Pitani prašiči in prašički	t	40423	43778	47320	42447	42077	8109	9035	12774	9266	10085	t	Porkers and sucking pigs
Govedo	t	40561	39669	39292	38364	46248	34911	35547	35733	34979	42542	t	Cattle
Teleta	t	1380	1251	1184	1245	1686	1279	1172	1134	1216	1643	t	Calves
Konji	t	432	430	463	382	154	432	429	460	382	146	t	Horses
Perutnina in jajca													Poultry and eggs
Perutnina za zakol	t	62868	62161	57251	58289	63875	212	230	189	177	128	t	Poultry for slaughter
Konzumna jajca	1000 kosov	137546	128250	129652	142104	170307	3337	2638	2254	1156	26362	1000 pcs	Hen eggs
Mleko													Milk
Mleko, sveže	1000 l	376442	412164	426672	437492	449027	342796	377671	394016	405659	416981	1000 l	Milk, fresh
Vrtnine													Vegetables
Fižol v zrnju	t	6	6	14	3	3	4	6	14	3	3	t	Beans
Krompir ¹⁾	t	18132	9739	13599	16099	17305	12517	8053	10440	12989	12340	t	Potato ¹⁾
Presno zelje	t	1866	2245	2405	2569	2278	1710	2219	2387	2439	2103	t	Cabbage
Sadje													Fruits
Namizna jabolka	t	23753	22644	25567	28924	26377	2396	3390	3485	5888	4732	t	Dessert apples
Jabolka za predelavo	t	18004	19489	5124	23284	10101	6269	6411	1654	10440	2402	t	Apples for industry
Hruške	t	2532	2183	3683	3281	1317	176	503	481	379	217	t	Pears
Češnje in višnje	t	273	360	229	242	239	32	29	36	33	59	t	Cherries and marascas
Marelice in breskve	t	225	1532	3451	3721	3315	59	1169	2727	3218	2997	t	Apricots and peaches
Namizno grozdje	t	3	3	3	5	-	3	3	3	5	-	t	Grapes
Grozdje za predelavo	t	26839	26494	19294	33293	31341	26438	25956	18907	29597	27792	t	Wine grapes
Alkoholne pijače													Alcoholic drinks
Vino	1000 l	13574	13163	14557	14597	13441	837	70	177	96	8	1000 l	Wine
Druge alkoholne pijače	hl	5870	3863	340	573	24	5870	3842	329	562	5	hl	Other alcoholic drinks
Industrijske rastline													Industrial plants
Hmelj	t	1149	462	3200	1717	1493	64	101	1280	1129	1325	t	Hops
Sladkorna pesa	t	288876	380244	464998	349066	185731	209760	284762	366753	277929	144137	t	Sugar beet
Žita													Cereals
Pšenica	t	84383	130946	59877	101510	104024	47250	72979	34964	51968	54267	t	Wheat
Koruzna v zrnju	t	63742	52387	23618	20711	11355	9758	9262	6978	5576	4640	t	Maize
Les²⁾													Wood²⁾
Drva	1000 m ³	69	81	59	41	48	69	81	59	41	48	1000 m ³	Fuel wood
Tehnični les	1000 m ³	365	372	349	363	385	365	372	349	363	385	1000 m ³	Pitprops and logs
Celulozni les	1000 m ³	90	87	78	89	92	90	87	78	89	92	1000 m ³	Pulpwood

1) Jedilni in semenski krompir.
Potato for consumption and seed potato.

2) Odkup lesa iz zasebnih gozdov, ki poteka preko zadrug in gozdnih gospodarstev.
Purchase of wood from private forests bought via co-operatives and forest management organisations.

26.5 Povprečne odkupne cene pomembnejših kmetijskih pridelkov
Average purchase prices of main agricultural products

SIT

	Merska enota	Odkup od zasebnih pridelovalcev <i>Purchase from private producers</i>					Prodaja iz lastne pridelave <i>Sale from own production</i>					Unit		
		1997	1998	1999	2000	2001	1997	1998	1999	2000	2001			
Živina za klanje													Livestock for slaughter	
Težki prašiči	kg	170,8	171,8	150,9	165,8	223,5	182,8	166,6	145,3	160,8	198,7	kg	Fed pigs	
Pitani prašiči in prašički	kg	236,6	213,9	197,6	231,7	294,9	258,6	237,3	222,0	259,6	316,8	kg	Porkers and sucking pigs	
Govedo	kg	241,1	263,9	270,2	266,9	261,2	258,8	275,7	278,4	292,2	287,1	kg	Cattle	
Teleta	kg	460,3	490,3	491,5	485,6	485,3	415,6	533,3	505,7	574,8	478,9	kg	Calves	
Konji	kg	323,6	321,5	319,8	330,0	413,7	370,0	178,0	208,0	-	671,7	kg	Horses	
Perutnina in jajca													Poultry and eggs	
Perutnina za zakol	kg	237,1	224,2	217,9	240,5	241,8	167,5	159,6	156,9	163,6	186,9	kg	Poultry for slaughter	
Konzumna jajca	kos	20,4	18,1	15,9	19,1	13,3	14,7	14,5	13,3	15,6	14,6	pcs	Hen eggs	
Mleko													Milk	
Mleko, sveže	l	47,7	54,1	55,9	59,3	64,8	51,5	57,8	59,5	62,3	65,3	l	Milk, fresh	
Vrtnine													Vegetables	
Fižol v zrnju	kg	298,7	321,3	390,5	345,7	353,9	280,0	-	-	-	256,0	kg	Beans	
Krompir - jedilni	kg	17,9	33,3	30,8	26,9	29,7	16,3	31,5	29,6	28,3	31,9	kg	Potato for consumption	
Presno zelje	kg	23,0	34,5	31,3	31,6	40,3	21,0	48,2	43,7	33,3	36,5	kg	Cabbage	
Sadje													Fruits	
Namizna jabolka	kg	50,3	39,8	54,1	49,2	57,2	49,2	52,3	61,3	63,3	72,8	kg	Dessert apples	
Jabolka za predelavo	kg	13,0	8,5	20,4	11,2	13,6	15,6	10,3	19,6	14,1	16,6	kg	Apples for industry	
Hruške	kg	58,2	61,3	68,7	67,6	83,7	58,2	64,1	70,0	74,3	108,7	kg	Pears	
Češnje in višnje	kg	229,7	309,0	229,0	259,6	318,6	95,8	114,2	113,2	120,2	115,2	kg	Cherries and marascas	
Marelice in breskve	kg	104,4	61,4	54,9	55,4	63,7	134,3	111,3	96,0	104,0	141,1	kg	Apricots and peaches	
Namizno grozdje	kg	126,2	88,9	155,5	112,7	-	-	-	150,0	-	-	kg	Grapes	
Grozdje za predelavo	kg	116,3	64,5	76,7	81,0	78,1	146,7	115,1	142,8	97,7	105,8	kg	Wine grapes	
Alkoholne pijače													Alcoholic drinks	
Vino	l	217,1	180,5	114,4	190,4	335,1	366,1	351,2	337,1	349,3	374,7	l	Wine	
Industrijske rastline													Industrial plants	
Hmelj	kg	479,2	398,9	495,9	718,4	714,8	536,5	482,2	501,4	521,1	584,1	kg	Hops	
Sladkorna pesa	kg	8,8	7,7	8,2	6,2	6,7	8,5	7,6	8,1	6,2	6,8	kg	Sugar beet	
Žita													Cereals	
Pšenica	kg	31,7	31,5	23,8	30,4	27,4	34,6	33,1	24,3	31,9	29,7	kg	Wheat	
Koruzna v zrnju	kg	15,6	16,2	19,0	24,0	20,7	19,6	18,8	21,0	25,6	27,0	kg	Maize	
Les¹⁾													Wood¹⁾	
Drva	m ³	3597,6	3426,9	3234,3	3407,2	3414,0	-	-	-	-	-	m ³	Fuelwood	
Tehnični les	m ³	9365,4	9766,9	9844,0	10228,8	10730,0	-	-	-	-	-	m ³	Pitprops and logs	
Celulozni les	m ³	3049,1	3140,6	3012,8	3050,8	2967,1	-	-	-	-	-	m ³	Pulpwood	

1) Odkup lesa iz zasebnih gozdov, ki poteka preko zadrug in gozdnih gospodarstev.
Purchase of wood from private forests bought via cooperatives and forest management organisations.

26.6 Prodaja lastnih kmetijskih pridelkov na živilskih trgih
Sale of agricultural products of private producers on food markets

	Merska enota	1990	1995	1997	1998	1999	2000	2001	Unit	
Perutnina in jajca										
Poultry and eggs										
Živa perutnina	t	2	2	4	4	6	2	0	t	Poultry, live
Zaklana perutnina	t	219	263	387	455	408	397	395	t	Poultry, slaughtered
Jajca	1000 kosov	7087	3056	3868	5352	5113	5183	4584	1000 pcs	Hen eggs
Mleko in mlečni izdelki										
Milk and milk products										
Mleko, sveže	l	56400	7272	3721	5432	3621	3689	2493	l	Milk, fresh
Maslo	t	23	14	12	17	15	14	18	t	Butter
Sir vseh vrst	t	25	0	23	59	54	68	57	t	Cheeses
Smetana	t	60	47	42	60	61	57	62	t	Cream
Vrtnine										
Vegetables										
Fižol v zrnju	t	227	178	147	209	190	163	155	t	Beans
Krompir	t	1587	1245	1146	1274	1173	1300	1383	t	Potato
Čebula	t	553	414	356	454	417	444	401	t	Onion
Česen	t	187	150	124	155	143	151	127	t	Garlic
Korenje	t	181	220	193	289	259	278	269	t	Carrot
Presno zelje	t	354	282	250	339	374	405	469	t	Cabbage
Paradižnik	t	760	207	210	271	219	263	239	t	Tomato
Paprika	t	646	142	159	174	134	169	167	t	Paprika
Fižol v stročju	t	128	71	58	100	93	76	78	t	Beans - green
Grah v stročju	t	19	20	19	20	30	28	23	t	Peas - green
Špinača	t	113	71	63	95	92	104	101	t	Spinach
Bučke	t	39	37	39	64	64	76	75	t	Pumpkin
Lubenice in dinje	t	349	63	45	113	102	126	94	t	Watermelons and melons
Zelena solata	t	1094	739	819	1174	946	1058	877	t	Lettuce
Cvetača	t	250	138	129	189	180	185	177	t	Cauliflower
Ohrovt	t	136	92	90	144	147	139	149	t	Kale
Sadje										
Fruits										
Jabolka	t	1144	1073	1012	1201	977	982	962	t	Dessert apples
Hruške	t	343	190	166	288	205	208	155	t	Pears
Grozdje	t	498	89	78	105	87	66	78	t	Grapes
Sveže slive	t	375	60	42	65	44	67	94	t	Plums
Češnjje in višnje	t	138	80	94	96	97	118	122	t	Cherries and marascs
Marellice in breskve	t	690	290	236	278	236	263	218	t	Apricots and peaches
Jagode	t	140	64	84	70	70	82	96	t	Strawberries
Maline	t	1	3	6	13	7	9	8	t	Raspberries
Sveže fige	t	10	14	31	37	34	49	50	t	Figs
Celi orehi	t	35	7	9	16	7	6	9	t	Nuts
Orehova jedrca	t	115	133	58	83	52	37	51	t	Kernels
Kostanj	t	25	23	36	52	47	70	60	t	Chestnut
Suhe slive	t	61	39	24	33	37	26	24	t	Dried plums
Drugo										
Other										
Med	t	47	48	57	57	50	38	42	t	Honey
Kislo zelje	t	411	383	435	530	497	466	456	t	Sauerkraut
Kisla repa	t	240	209	227	271	244	211	205	t	Sauerturnip
Gobe	t	49	10	86	34	10	7	11	t	Mushrooms

26.7 Prodaja lastnih kmetijskih pridelkov na nekaterih živilskih trgih v letu 2001
Sale of agricultural products of private producers on food markets in 2001

	Merska enota	Celje	Koper/Capodistria	Kranj	Ljubljana	Maribor	Murska Sobota	Nova Gorica	Novo mesto	Piran/Pirano	Tržič	Velenje	Unit	
Perutnina in jajca														
Poultry and eggs														
Živa perutnina	t	-	-	-	-	0	-	-	-	-	-	-	t	Poultry, live
Zaklana perutnina	t	20	-	-	190	185	-	-	-	-	-	-	t	Poultry, slaughtered
Jajca	1000 kosov	860	57	607	1985	267	344	24	110	158	6	166	1000 pcs	Hen eggs
Mleko in mlečni izdelki														
Milk and milk products														
Mleko, sveže	l	-	-	-	1143	-	-	-	-	-	240	1110	l	Milk, fresh
Maslo	kg	-	-	-	17052	1160	20	-	-	-	-	-	kg	Butter
Sir vseh vrst	kg	-	-	-	56932	-	30	-	-	-	-	220	kg	Cheeses
Smetana	kg	7600	-	1670	44965	7300	60	-	-	-	59	150	kg	Cream
Vrtnine														
Vegetables														
Fizol v zrnju	t	13	1	44	73	14	0	1	0	8	0	1	t	Beans
Krompir	t	46	48	86	816	254	8	23	5	85	4	8	t	Potato
Čebula	t	8	4	54	210	85	3	4	3	27	1	2	t	Onion
Česen	t	2	0	27	64	23	1	1	0	7	0	2	t	Garlic
Korenje	t	4	0	42	181	30	1	2	0	7	0	2	t	Carrot
Presno zelje	t	14	1	31	308	55	7	3	1	49	0	-	t	Cabbage
Paradižnik	t	7	8	34	119	24	5	6	1	34	0	1	t	Tomato
Paprika	t	8	8	41	60	3	4	3	1	39	0	0	t	Paprika
Fizol v stročju	t	6	0	8	39	12	0	2	0	11	0	0	t	Beans - green
Grah v stročju	t	1	1	4	10	1	-	1	0	5	0	0	t	Peas - green
Špinača	t	1	0	7	58	7	-	2	0	26	0	0	t	Spinach
Bučke	t	1	0	-	55	-	0	3	0	16	0	0	t	Pumpkins
Lubenice in dinje	t	-	5	22	37	-	1	1	0	28	0	0	t	Watermelons and melons
Zelena solata	t	38	3	38	654	79	4	8	1	48	0	4	t	Lettuce
Cvetača	t	2	1	20	106	14	1	2	0	32	0	1	t	Cauliflower
Ohrovt	t	1	0	14	89	13	-	2	0	29	0	1	t	Kale
Sadje														
Fruit														
Jabolka	t	29	33	49	663	101	6	17	4	56	0	4	t	Dessert apples
Hruške	t	2	2	28	96	4	1	5	0	17	0	0	t	Pears
Grozdje	t	3	3	12	42	-	3	3	0	12	0	-	t	Grapes
Sveže slive	t	4	1	9	63	1	1	2	0	13	0	0	t	Plums
Češnje in višnje	t	3	2	6	93	2	-	7	0	9	0	-	t	Cherries and marascs
Marelice in breskve	t	3	10	22	132	9	2	17	1	21	0	1	t	Apricots and peaches
Jagode	t	8	3	4	68	1	0	1	0	11	0	0	t	Strawberries
Maline	t	2	1	1	3	-	0	0	0	1	-	-	t	Raspberries
Sveže fige	t	-	0	5	33	-	-	1	0	11	-	-	t	Figs
Celi orehi	t	-	-	1	1	2	-	0	0	4	0	1	t	Nuts
Orehova jedrca	t	0	0	20	21	8	0	0	0	1	0	1	t	Kernels
Kostanj	t	6	1	-	22	26	0	2	0	3	-	0	t	Chestnut
Suhe slive	t	-	-	18	1	-	-	1	0	3	-	1	t	Dried plums
Drugo														
Other														
Med	t	2	1	-	26	4	0	3	0	6	-	0	t	Honey
Kislo zelje	t	34	12	14	324	42	2	0	2	24	0	2	t	Sauerkraut
Kisla repa	t	9	7	-	143	21	1	0	1	21	0	2	t	Sauerturnip
Gobe	t	2	-	-	4	2	-	1	0	2	0	0	t	Mushrooms

GOSTINSTVO IN TURIZEM

HOTELS AND RESTAURANTS, TOURISM

METODOLOŠKA POJASNILA

METHODOLOGICAL EXPLANATIONS

- 27.1 Pregled razvoja gostinstva
Review of development of hotels and restaurants
- 27.2 Gostinski obrati, njihova zmogljivost po številu sedežev in osebe, ki delajo v njih, po vrstah obratov, 31. 8. 2000
Hotels and restaurants, their capacity by number of seats, and persons working in them, by types of establishments, 31. 8. 2000
- 27.3 Sobe in ležišča po vrstah nastanitvenih objektov in po vrstah krajev, 31. 8.
Rooms and beds by types of tourist accommodations and by types of tourist resorts, 31. 8.
- 27.4 Ležišča po vrstah nastanitvenih objektov in vrstah krajev, 31. 8. 2001
Beds by types of tourist accommodations and by types of tourist resorts, 31. 8. 2001
- 27.5 Povprečna zasedenost ležišč po vrstah nastanitvenih objektov in vrstah krajev, 2001
Average occupation of beds by types of tourist accommodations and by types of tourist resorts, 2001
- 27.6 Indeksi prihodka in števila oseb, ki delajo v gostinstvu, po velikosti podjetja, 1999, 2000 in 2001
Indices of turnover and indices of the number of persons working in hotels and restaurants by size of enterprise, 1999, 2000 and 2001
- 27.7 Indeksi prihodka in števila oseb, ki delajo v gostinstvu, po dejavnosti podjetja, 1999, 2000 in 2001
Indices of turnover and indices of the number of persons working in hotels and restaurants by activity of enterprise, 1999, 2000 and 2001
- 27.8 Prihodi in prenočitve turistov
Tourist arrivals and overnight stays
- 27.9 Povprečna doba bivanja po vrstah krajev
Average length of stay by tourist resorts
- 27.10 Prihodi turistov po državni pripadnosti
Tourist arrivals by countries of origin
- 27.11 Prenocitve turistov po državni pripadnosti
Overnight stays of tourists by countries of origin
- 27.12 Prihodi in prenočitve turistov po vrstah krajev
Tourist arrivals and overnight stays by types of tourist resorts
- 27.13 Prihodi turistov po vrstah nastanitvenih objektov
Tourist arrivals by types of tourist accommodations
- 27.14 Prenocitve turistov po vrstah nastanitvenih objektov
Overnight stays by types of tourist accommodations
- 27.15 Prihodi turistov po vrstah krajev in vrstah nastanitvenih objektov, 2001
Tourist arrivals by tourist resorts and types of tourist accommodations, 2001
- 27.16 Prenocitve turistov po vrstah krajev in vrstah nastanitvenih objektov, 2001
Overnight stays by tourist resorts and types of tourist accommodations, 2001
- 27.17 Prihodi turistov po vrstah krajev in po mesecih, 2001
Tourist arrivals by tourist resorts and months, 2001
- 27.18 Prenocitve turistov po vrstah krajev in po mesecih, 2001
Overnight stays by tourist resorts and by months, 2001
- 27.19 Nastanitvene zmogljivosti, prihodi in prenočitve turistov po pomembnejših krajih, 2001
Accommodation facilities, tourist arrivals and overnight stays by major tourist resorts, 2001

27. GOSTINSTVO IN TURIZEM

METODOLOŠKA POJASNILA

Viri in metode zbiranja podatkov

Osnovne podatke o poslovanju v gostinstvu pridobivamo od podjetij, družb in organizacij (pravnih oseb) in tudi od podjetnikov posameznikov (fizičnih oseb). V te podatke niso vključeni občani, ki oddajajo sobe.

Do leta 1998 so nam podjetja, družbe in organizacije (pravne osebe) poročali četrtletno, podjetniki posamezniki (fizične osebe) letno, od leta 1999 pa vsi poročajo mesečno.

Podatki za leta 1999, 2000 in 2001 (tabeli 27. 6 in 27.7) so tako rezultat mesečnega statističnega spremljanja prihodka v gostinstvu in števila oseb, ki delajo v tej dejavnosti. Opazovana enota je praviloma podjetje, ki je po glavni dejavnosti uvrščeno v gostinstvo.

Osnova za **Popis gostinskih obratov** v letu 2000 (tabela 27.2) so obrazci Prijava razporeda obratovalnega časa gostinskega obrata (kmetij).

Podatke o **zmogljivostih nastanitvenih objektov** (število sob in ležišč) ter o **prihodih in prenočitvah turistov** nam mesečno sporočajo podjetja, družbe in druge organizacije, ki nudijo turistom nastanitve ali jim to storitev samo posredujejo, kakor tudi občani, ki oddajajo zasebne turistične sobe. Poročila o prihodih in prenočitvah najpogosteje sestavljajo recepcijske službe po svojih evidencah.

Zajetje

Do leta 1992 so bila vsa raziskovanja o poslovanju v gostinstvu (tabela 27.1) zasnovana na popolnem zajetju. V praksi pa to ni bilo povsem izvedljivo in so nekateri obrati (zlasti zasebni) ostajali zunaj raziskave.

Z letom 1993 smo - zaradi težav pri zajemanju podatkov čedalje številnejših enot - v letnem raziskovanju obratovalnic za leto 1992 (vprašalnik GO-11a) prešli na enostavni naključni izbor poročevalskih enot. Pri podatkih za leta od 1992 do 1996 in za 1998 je ta izbor zajel 10 % enot. V podatke za leto 1997 so bili v raziskovanje zajeti vsi registrirani gostinski obrati podjetnikov posameznikov (brez občanov, ki oddajajo sobe). Odgovorilo je 64,2 % vprašanih enot. Rezultati odgovorov so prikazani v tabelah. Podatki za leto 1998 so ocenjeni.

Rezultati torej zaradi nepopolnega zajetja ne prikazujejo celotne mreže obratovalnic niti celotnega obsega gostinskih storitev. Tudi zajem podjetij, družb in organizacij (pravnih oseb) ni popoln, saj zasebna podjetja niso poročala redno. Ocenjujemo, da je v rezultate zajeta le četrtina manjših zasebnih podjetij. Za pravilno razumevanje objavljenih rezultatov je zato treba upoštevati tudi ta pojasnila.

Podatke za leta 1999, 2000 in 2001 (tabeli 27.6 in 27.7) smo pridobili iz vzorca vprašanih podjetij. V raziskovanje zajeta vzorčna podjetja (za leto 1999 955 podjetij, za leto 2000 1176 podjetij in za leto 2001 1198 podjetij) so bila izbrana izmed 5271, 5294 oziroma 5267 potencialnih opazovanih enotami, ki predstavljajo celotno populacijo. Vzorec je razdeljen na stratum po dejavnosti in po velikostnem razredu podjetij.

V **Popis gostinskih obratov** so zajeti vsi gostinski obrati in kmetije, ki so prijavili obratovalni čas, tako kot to določa Pravilnik o merilih za določitev obratovalnega časa gostinskih obratov in kmetij na katerih se opravlja gostinska dejavnost (Uradni list 78/99) in dopolnitev (Uradni list 107/00).

Podatki o **zmogljivostih nastanitvenih objektov** (število sob in ležišč), o **prihodih in prenočitvah turistov** temeljijo na popolnem zajetju.

Definicije in pojasnila

Gostinski obrat je gostinsko podjetje, družba ali organizacija oziroma vsaka gostinska enota podjetja, družbe ali organizacije, ki v poslovnem, gradbenem in funkcionalnem pogledu sestavlja celoto; prav tako je gostinski obrat tudi taka enota podjetnika posameznika. Po vrsti gostinskih storitev, ki jih nudijo, po tehnični opremljenosti in po načinu strežbe se gostinske enote delijo v posamezne vrste obratov (hotele, motele, restavracije ...), kot jih opredeljuje Zakon o gostinstvu.

HOTELS AND RESTAURANTS, TOURISM

METHODOLOGICAL EXPLANATIONS

Sources and methods of data collection

Basic data on **business results in hotels and restaurants** are collected from enterprises, companies and organisations (legal persons) and from independent operators (natural persons). Letting of rooms is not included in the published data.

Until 1998 enterprises, companies and organisations (legal persons) reported quarterly, while independent operators (natural persons) reported annually. From 1999 on they all report monthly.

Data on 1999, 2000 and 2001 (tables 27.6 and 27.7) are the result of monthly statistical observation of turnover and persons employed in hotels and restaurants. Observation units are, as a rule, enterprises whose principal activity is classified in the activity of hotels and restaurants.

The basis for the 2000 **Census of Hotels and Restaurants** (Table 27.2) are reports on the arrangement of opening hours of hotels and restaurants (farms).

Data on **capacity of accommodation establishments** (number of rooms and beds) and **data on tourist arrivals and overnight stays** are obtained monthly from enterprises, companies and organisations offering accommodation to tourists or providing such service as an agency, as well as from individuals who let private rooms. The reports are usually compiled from the reception records.

Coverage

Until 1992 the coverage in the surveys on **business results in hotels and restaurants** (table 27.1) was complete, although for practical reasons a certain number of private hotels and restaurants (independent operators) were omitted.

Due to difficulties with collecting data of ever more units, the coverage of the Annual Survey of Private Units (GO-11a) in 1993 (data for 1992) was based on a simple random selection of reporting units. In the data for 1992 to 1996 and for 1998 that selection covered only 10% of the units. For 1997 the survey again included all registered hotels and restaurants owned by independent operators (excluding individuals who let private rooms). The response rate was 64.2%. Results of respondents are shown in tables. Data for 1998 are estimated.

Due to incomplete coverage, the results do not show the existing network of private hotels and restaurants, neither do they show the overall extent of hotels and restaurants. The coverage of enterprises, companies and organisations (legal persons) is also not complete since private enterprises do not report regularly. We estimate that the results cover only a quarter of small private enterprises. Therefore, for correct understanding of published results, these explanations should be taken into consideration.

Data for 1999, 2000 and 2001 (tables 27.6 and 27.7) were obtained from the sample of enterprises. The surveyed enterprises (955 enterprises for 1999, 1176 enterprises for 2000 and 1198 enterprises for 2001) were selected among 5,271, 5,294 or 5,267 potential observation units, which represents the whole population. The sample is divided into strata by activities and size of enterprises.

The **Census of Hotels and Restaurants** covers all hotels and restaurants and farms that reported opening hours as defined by the regulation on criteria for determining opening hours of hotels and restaurants and farms at which the activity of hotels and restaurants is carried out (OJ RS, No. 78/99) and supplement (OJ RS, No. 107/00).

Data on **capacity of accommodation facilities** (number of rooms and beds), on **tourist arrivals and overnight stays** are based on total coverage.

Definitions and explanations

Hotels and restaurants are enterprises, companies and organisations providing services of hotels and restaurants or units of enterprises, companies and organisations providing services of hotels and restaurants and forming a whole in the business, construction and functional sense, as well as private hotels and restaurants. According to the type of service offered and technical facilities, hotels and restaurants are divided into individual types of units (hotel, motel, restaurant, etc.) according to the Catering Act.

Med **zaposlene osebe** v gostinski dejavnosti štejemo tiste, ki so sklenile delovno razmerje za nedoločen ali določen čas (tudi v upravi); ne štejemo pa učencev v gospodarstvu in tistih zaposlenih, ki so za polni delovni čas zaposleni drugje in za katere je delo v gostinstvu le njihova dopolnilna zaposlitev; prav tako ne upoštevamo samostojnih gostincev in pomagajočih družinskih članov, ki nimajo statusa zaposlene osebe.

V številu **sedežev** upoštevamo sedeže v objektu in zunaj njega.

Stalna ležišča so tista, ki so redno pripravljena za oddajanje turistom.

Pomožna ležišča so ležišča, ki naj bi gostom le povečala udobje (kavči, divani), in rezervna ležišča, s katerimi obrati v sezoni dopolnjujejo zmogljivosti. Skupna ležišča v planinskih domovih in kočah štejemo za pomožna ležišča.

Promet (v tabeli 27.1) in **prihodek** (v tabelah 27.6 in 27.7) je skupni znesek, ki ga celotno podjetje obračuna za opravljene storitve (za prodajo blaga) v enem mesecu. Ne zajema davka na dodano vrednost, morebitne prodaje osnovnih sredstev in drugih izrednih dohodkov.

Število oseb, ki delajo v podjetju (obratu). V ta podatek so zajeti vsi, ki dejansko delajo v opazovani enoti. Mednje štejemo poleg zaposlenih oseb tudi osebe, ki stalno ali občasno pomagajo v obratu npr.: lastniki, družabniki, pomagajoči družinski člani, honorarno zaposleni, Štejemo tudi osebe, ki delajo zunaj prostorov matičnega podjetja (osebe za dostavo blaga ...), osebe, ki so bile opazovane dni odsotne (bolniški, porodniški, plačani ali drugi dopusti), osebe, ki stavejo, osebe, ki so zaposlene krajši čas od polnega, osebe, ki so na plačilnem seznamu, pa delajo doma, osebe, ki delajo sezonsko, pa tudi vajence in pripravnike. Ne štejemo pa oseb, ki sicer delajo v opazovanem podjetju, vendar jih je tja poslalo drugo podjetje (vzdrževalci, izvajalci popravil), in oseb na obveznem sluzenju vojaškega roka.

Zasedenost ležišč izračunamo po številu ležišč, ki so bila na voljo na višku sezone (avgusta). Odstotek zasedenosti vseh ležišč (stalnih in pomožnih) izračunamo po naslednji formuli:

$$\frac{\text{število prenočitev}}{\text{število ležišč} \times \text{št. dni}} \times 100$$

Velikostni razred podjetja je določen glede na število zaposlenih: podjetja, v katerih dela do 50 oseb, obravnavamo kot mala, podjetja, v katerih dela med 51 in 250 oseb, kot srednje velika, preostala pa kot velika.

Turist je oseba, ki v kraju zunaj svojega običajnega okolja prenoči vsaj eno noč (vendar manj kot eno leto) v gostinskem ali drugem nastanitvenem objektu zaradi preživljanja prostega časa, sprostitve, poslov ali drugih razlogov, ki niso opravljanje dejavnosti, za katero prejme plačilo v obiskanem kraju. Turist je ob prihodu registriran v vsakem nastanitvenem objektu, v katerem se nastani, zato se lahko zgodi, da je med svojim bivanjem v nekem kraju/nek državi registriran tudi večkrat. V tej publikaciji so prikazani podatki o številu prihodov turistov.

Domači turist je oseba s stalnim bivališčem v Sloveniji, ki začasno prebiva v kakem drugem kraju v Sloveniji ter tam prenoči vsaj eno noč v gostinskem ali kakem drugem nastanitvenem objektu zaradi preživljanja prostega časa, sprostitve, poslov ali iz drugih razlogov. Pred letom 1992 so bili k domačim turistom šteti tudi turisti iz vseh drugih republik nekdanje Jugoslavije.

Tuji turist je oseba, ki pride iz tujine in se začasno nastani v nekem kraju v Sloveniji ter tam prenoči vsaj eno noč v gostinskem ali kakem drugem nastanitvenem objektu zaradi preživljanja prostega časa, sprostitve, poslov ali iz drugih razlogov. Tujim turistom določamo pripadnost po potnem listu. Turisti iz nekdanje Jugoslavije so med tuje turiste šteti od leta 1992.

Turistični kraj. Do avgusta 1998, ko je bil izdan Zakon o pospeševanju turizma (Ur. l. RS 57/98), v Sloveniji ni bilo splošnih predpisov o pogojih, ki bi jih kraji morali izpolnjevati, da bi dobili naziv turističnega kraja. Zato smo uporabili statistične definicije pojma turis-

Included among persons in paid employment in hotels and restaurants are persons who have signed an employment contract for an unlimited or a fixed period (including persons employed in administration); not included among those persons are apprentices and employed persons who work full time elsewhere and who are additionally employed in the hotel or restaurant. Also excluded are independent hoteliers and restaurant owners and their family members who help out but who do not have the status of employed persons in an enterprise or other organisation.

Data on seats include seats inside and outside a building.

Permanent beds are those that are always prepared for letting to tourists.

Temporary beds are those that are intended only for greater comfort of tourists (couches, sofas, etc.) and reserve beds that are used for supplementing the capacity during the season. Collective beds in mountain huts are considered to be temporary beds.

Turnover is the total amount that the enterprises settled for performed services (sale of goods) in the month. It excludes the value added tax, eventual sale of fixed assets and other extra income.

Number of persons working in the enterprise establishment covers all persons who actually work in the observed unit. In addition to persons in paid employment, owners, co-owners and unpaid family members working in the enterprise are also included. Included are also all persons working outside the business premises of the enterprise (delivery personnel, etc.), persons on short-term absence during the observed week (sick leave, maternity leave, paid or other leave), persons on strike, persons working less than full time, persons on payroll working at home, seasonal workers, apprentices and trainees. Excluded are persons who work in the observed enterprise but who were sent there by another enterprise (maintenance workers, repairers) and persons on compulsory military service.

Bed occupancy is calculated according to the number of beds in the high season (August). The percentage occupancy of beds is calculated for all beds (permanent and temporary) using the formula:

$$\frac{\text{No. of overnight stays}}{\text{No. of beds} \times \text{No. of days}} \times 100$$

Size of the enterprise is defined in view of the number of persons employed. Enterprises with up to 50 employees are small, those with 51 to 250 employees are medium and the rest are large.

Tourist is any person travelling to a place other than that of his/her usual environment, stays in a collective or private accommodation in the place/country visited at least one night but less than one year and whose main purpose of trip is other than the exercise of an activity remunerated from within the place visited. Every tourist is registered on his/her arrival to any tourist accommodation where s/he spends the night, therefore it can happen that his/her registration in a place/country is multiplied. In this publication the data on tourist arrivals are presented.

Domestic tourist is a person with permanent residence in Slovenia who temporarily stays in some other place in Slovenia and in that place spends at least one night in a collective or private accommodation for leisure, business and other purposes. Data prior to 1992 included among domestic tourists all tourists from other countries of former Yugoslavia.

Foreign tourist is a person who comes to Slovenia from abroad and temporarily stays in a certain place in this country where she spends at least one night in a collective or private accommodation for leisure, business and other purposes. We record the nationality of foreign tourists according to their passports. Since 1992 tourists from other countries of former Yugoslavia have been included among foreign tourists.

Tourist resorts. Until August 1998 - when the Promotion of Tourism Act was adopted (OJ RS, No. 57/98) - there were no general conditions that a place in Slovenia would have to meet in order to receive the title "tourist resort". Therefore, we used a statistical definition of

tičnega kraja in merila za razvrstitev krajev v določene vrste.

Kot turistični kraj obravnavamo kraj, ki nudi:

- privlačne možnosti za bivanje (naravne lepote, zdravilni vrelci, kulturnozgodovinski spomeniki, kulturne, zabavne in športne prireditve itd.);
- komunikacijske možnosti (možnost dostopa, prometne zveze itd.);
- receptivne možnosti (namestitveni objekti s spremljajočimi trgovskimi, obrtniškimi, poštnimi in drugimi storitvenimi objekti, pa tudi parki, sprehajališča, kopališča ipd.).

Kraje, ki po omenjenih merilih sodijo med turistične, pa nadalje delimo v naslednje skupine:

- glavno mesto Slovenije - Ljubljana - pritegne obiskovalce predvsem kot administrativno-politično središče države, nato pa s svojimi zgodovinskimi, etničnimi, gospodarskimi, urbanistično-arhitektonskimi in drugimi značilnostmi.
- zdraviliški kraji - so kraji, za katere je znanstveno, medicinsko ali izkustveno ugotovljen zdravilni učinek termalnih ali mineralnih voda ali drugih geološko-mineraloških sestavin. Sem spadajo klimatska, mineralna in termalna zdravilišča, ki imajo praviloma tudi ustrezne objekte za zdravljenje in rehabilitacijo obiskovalcev.
- obmorski kraji - so kraji vzdolž morske obale.
- gorski kraji - praviloma so to kraji, ki ležijo v nadmorski višini nad 500 metrov ali v teritorialnem območju gore.
- drugi turistični kraji - so kraji, ki so privlačni zaradi podnebnih razmer, kulturnozgodovinskih spomenikov ipd., kraji ob rekah in jezerih in drugi kraji, ki jih ne moremo uvrstiti med prej navedene.
- drugi kraji - so vsi drugi kraji, ki jih ne moremo uvrstiti v nobeno od prej navedenih skupin.

Od 1970 se podatki o številu gostinskih objektov in sedežev nanašajo na stanje 31. avgusta, podatki o zaposlenih osebah pa na stanje 30. septembra.

Podatki o številu zaposlenih oseb v tabeli 27.1 niso popolnoma usklajeni z ustreznimi podatki v drugih tabelah, ker so bili zajeti z drugim raziskovanjem.

V letih 1990 in 1991 so zasebna podjetja priključena k zasebni lastnini, od leta 1992 pa so kot zasebna lastnina obravnavani le podatki o obratovalnicah podjetnikov posameznikov (fizičnih osebah) v gostinstvu.

Podatki o prihodku za leta 1999, 2000 in 2001 (tabeli 27.6 in 27.7) so objavljeni v obliki indeksov, in sicer ločeno kot indeksi nominalnih in indeksi realnih vrednosti, ki so v praksi potrebni za oceno dinamike poslovanja. Pri slednjih je izločena sprememba cen, tako da so nominalni indeksi deflacirani z ustreznimi skupinami indeksov cen gostinskih storitev. Prikazani so po velikostnih razredih podjetij in glede na njihovo glavno dejavnost (na ravni sestavljenih skupin dejavnosti, za katere so podatki še reprezentančni).

Podatki v tabeli 27.2 se nanašajo na stanje 31. avgusta 2000.

Objavljanje

Mesečno, četrletno, letno:	Statistične informacije. Gostinstvo in turizem
Mesečno:	Nekateri pomembnejši podatki o Republiki Sloveniji Mesečni statistični pregled Republike Slovenije
Četrletno:	CESTAT Statistical Bulletin
Letno:	Rezultati raziskovanj Slovenija v številkah Statistični letopis Republike Slovenije

the term tourist resort and of the criteria for classification of locations into different types.

Any place meeting the following specifications is considered to be a tourist resort:

- is attractive (natural beauty, health spas, cultural and historical monuments, cultural, entertainment and sporting events, etc.);
- has communications (ease of access, transport connections, etc.);
- has reception facilities (accommodation facilities and accompanying facilities providing trade, crafts and postal services as well as parks, promenades and bathing facilities, etc.).

According to these criteria, places are classified into the following types:

- The Slovenian capital - Ljubljana - attracts visitors mainly as an administrative and political centre, and also for its historical, ethnic, economic, town-planning, architectural and other features.
- Health resorts are places where the healing effect of thermal or mineral waters or other geological mineral components is medically or empirically proven. These include climatic, mineral water and thermal water health resorts which, as a rule, offer suitable facilities for healing and rehabilitation of visitors.
- Seaside resorts are places located along the sea coast.
- Mountain resorts are, as a rule, places lying more than 500 metres above sea level or in the territorial area of a mountain.
- Other tourist resorts are places with particularly attractive elements (e.g. climate conditions, cultural or historical monuments, etc.), riverside and lakeside areas and other places that cannot be classified among any of the places mentioned.
- Other places are all those places not falling within any of the above groups.

Since 1970 data on the number of hotels and restaurants and seats refer to 31 August, and data on the number of persons employed to 30 September.

The data on the number of persons employed in Table 27.1 do not fully conform with the relevant data in other tables since they were gathered by a different survey.

In 1990 and 1991 private enterprises were included within private property. Since 1992, however, only data on private units or individuals (natural persons) working in hotels and restaurants were treated as private property.

Results on turnover in 1999, 2000 and 2001 (tables 27.6 and 27.7) are published as two types of indices: as value indices and volume indices, which are used for estimating the dynamics of operation. In volume indices we eliminate the change of prices by deflating the value indices with corresponding groups of hotels and restaurants price indices. Indices are shown for large, medium and small enterprises. Regarding the main activity of the enterprise, data are published on the level of activity aggregates for which the data are still representative.

Data in Table 27.2 refer to 31 August 2000.

Publishing

Monthly, quarterly, annually:	Rapid Reports. Hotels and Restaurants, Tourism
Monthly:	Some Important Data on the Republic of Slovenia Monthly Statistical Review of the Republic of Slovenia
Quarterly:	CESTAT Statistical Bulletin
Annually:	Results of Surveys Slovenija in Figures Statistical Yearbook of the Republic of Slovenia

27.1 Pregled razvoja gostinstva
Review of development of hotels and restaurants

	Gostinski obrati <i>Business subjects</i>	Zaposlene osebe <i>Persons in paid employment</i>	Sedeži <i>Seats</i>	Ležišča <i>Beds</i>	Promet <i>Turnover</i> 1000 SIT ¹⁾	Prebivalci na gostinski obrat <i>Population per business entity</i>	
1970	3585	17435	256386	69819	152	481	1970
1971	3658	19237	268964	67485	190	472	1971
1972	3612	20180	284311	70425	243	485	1972
1973	3505	21044	269685	71800	293	504	1973
1974	3681	21080	260515	70882	354	484	1974
1975	3671	23348	280792	67437	476	490	1975
1976	3512	24755	286470	68704	550	518	1976
1977	3579	23635	281253	69465	664	513	1977
1978	3540	23064	291507	69053	812	524	1978
1979	3767	27486	313947	70747	1079	500	1979
1980	3801	26174	318336	71927	1337	501	1980
1981	3830	27255	329376	71478	1786	491	1981
1982	3627	25191	313147	72940	2155	533	1982
1983	3776	26585	344437	76887	3139	514	1983
1984	3815	26715	345821	79957	4761	509	1984
1985	3851	29583	360154	82779	9129	510	1985
1986	3862	30325	362925	89251	19566	511	1986
1987	3995	28457	355560	89664	41333	498	1987
1988	3870	28740	342479	91088	119436	517	1988
1989	3988	27052	337640	89345	1312558	501	1989
1990	4102	24988	336038	91215	8186478	488	1990
1991	3972	22360	324881	74964	13305093	507	1991
1992 ²⁾							1992 ²⁾
Podjetja, družbe in organizacije	1216	15660	159342	71761	29421840	1641	<i>Enterprises, companies and organisations</i>
Obratovalnice	390	1026	23104	...	1615742	...	<i>Independent operators</i>
1993 ²⁾							1993 ²⁾
Podjetja, družbe in organizacije	1179	15144	158193	74825	43052805	1688	<i>Enterprises, companies and organisations</i>
Obratovalnice	423	1006	27648	...	3201557	...	<i>Independent operators</i>
1994 ²⁾							1994 ²⁾
Podjetja, družbe in organizacije	1175	14914	152824	75003	53825987	1693	<i>Enterprises, companies and organisations</i>
Obratovalnice	448	1031	29046	...	3738752	...	<i>Independent operators</i>
1995 ²⁾							1995 ²⁾
Podjetja, družbe in organizacije	1245	14741	154268	72853	60929765	1596	<i>Enterprises, companies and organisations</i>
Obratovalnice	478	1231	31170	...	5368880	...	<i>Independent operators</i>
1996 ²⁾							1996 ²⁾
Podjetja, družbe in organizacije	1092	13928	141804	77803	63680608	1821	<i>Enterprises, companies and organisations</i>
Obratovalnice	542	1289	34380	...	5470601	...	<i>Independent operators</i>
1997 ²⁾							1997 ²⁾
Podjetja, družbe in organizacije	1248	14454	148008	79949	73619580	1590	<i>Enterprises, companies and organisations</i>
Obratovalnice	3491	7694	204245	...	36369089	...	<i>Independent operators</i>
1998 ²⁾							1998 ²⁾
Podjetja, družbe in organizacije	1168	13370	143130	79504	76363341	1589	<i>Enterprises, companies and organisations</i>
Obratovalnice	585	1259	34544	...	6296127	...	<i>Independent operators</i>

1) Do leta 1990 v dinarjih.
Until 1990 in dinars.

2) Zaradi različnega zajetja obeh pravnoorganizacijskih oblik so nekateri podatki (zaposlene osebe, sedeži in promet) prikazani ločeno. Podatki o obratovalnicah se do 1996 in za 1998 nanašajo le na 10 %, v letu 1997 pa na 64,2 % registriranih obratovalnic (glede na skupno število). Podatek o ležiščih se nanaša na vsa ležišča (stalna in pomožna) po stanju na 31.8. Because of the different coverage of both legal organisational forms, some data (persons in paid employment, seats and turnover) are shown separately. Data of independent operators represent until 1996 and for 1998 only 10%, while for 1997 the coverage is 64.2% of all registered units (with regard to the total number). Data on beds refer to all beds (permanent and temporary) as of 31 August.

27.2 Gostinski obrati, njihova zmogljivost po številu sedežev in osebe, ki delajo v njih, po vrstah obratov, 31. 8. 2000
Hotels and restaurants, their capacity by number of seats, and persons working in them, by types of establishments, 31. 8. 2000

Vrsta obrata	Število obratov <i>Number of establishments</i>	Število oseb, ki delajo v obratih <i>Number of persons working in est.</i>	Število gostinskih sedežev <i>Number of seats in establishments</i>	Povprečno št. oseb na obrat <i>Average number of workers per establishment</i>	Povprečno št. sedežev na obrat <i>Average number of seats per establishment</i>	Type of establishment
SKUPAJ	7462	33350	492307	4,5	66,0	TOTAL
Hotel, hotelsko naselje, apartmajsko naselje	93	2256	15788	24,3	169,8	Hotel, hotel settlement, apartment settlement
Motel	17	205	2747	12,1	161,6	Motel
Gostišče	195	1111	24343	5,7	124,8	Lodging house
Prenočišče	19	100	1248	5,3	65,7	Overnight accommodation
Penzion	58	360	6853	6,2	118,2	Boarding house
Planinski in drugi domovi	52	193	5838	3,7	112,3	Mountain huts
Kamp	10	41	573	4,1	57,3	Camping site
Turistična kmetija	172	491	10567	2,9	61,4	Tourist farm
Restavracija	363	3891	53616	10,7	147,7	Restaurant
Gostilna	1115	5808	111647	5,2	100,1	Inn
Okrepčevalnica	1956	7803	113623	4,0	58,1	Refreshment facility
Slaščičarna	154	617	6486	4,0	42,1	Confectionery
Kavarna	124	517	9241	4,2	74,5	Coffeehouse
Bar	3106	9747	129561	3,1	41,7	Bar
Priprava in dostava hrane	28	210	176	7,5	6,3	Food preparation and delivery

27.3 Sobe in ležišča po vrstah nastanitvenih objektov in po vrstah krajev, 31. 8.
Rooms and beds by types of tourist accommodations and by types of tourist resorts, 31. 8.

	1990	1995	1997	1998	1999	2000	2001	
Sobe Rooms								
SKUPAJ	33937	27955	30144	29651	29600	30242	30086	TOTAL
Vrste nastanitvenih objektov								Types of tourist accommodations
Hoteli	13311	13840	13945	13786	13350	13462	12639	Hotels
Penzioni	507	728	809	778	786	1021	791	Boarding houses
Moteli	666	451	409	405	385	367	372	Motels
Prenočišča	459	432	483	513	476	522	375	Overnight accommodations
Turistična naselja	639	457	-	-	-	-	-	Tourist settlements
Apartmenti	-	-	658	733	880	905	1585	Apartments
Gostilne s prenočišči	669	305	704	713	756	893	793	Inns
Zdravilišča	1238	124	-	-	-	-	-	Health establishments
Planinski domovi in kočice	760	590	913	937	907	910	912	Mountain huts
Delavski počitniški domovi	3187	1927	1893	1721	1575	1476	1260	Company vacation facilities
Otroški in mladinski počitniški domovi	250	259	261	233	202	209	206	Vacation facilities for youth
Kampi	5836	5376	6751	6831	6642	6395	5143	Camping sites
Turistične kmetije z nast.	-	-	-	-	-	-	433	Tourist farms with accom.
Zasebne sobe	5167	2972	2740	2406	2905	3300	2788	Private accommodations
Drugi domovi	-	-	-	-	-	-	102	Other vacation facilities
Drugi gostinski nast. obrati	-	-	-	-	-	-	1900	Other accommodation facilities
Začasne nastanitvene zmogljivosti	968	494	578	595	736	782	787	Temporary accommodation facilities
Spalni vagoni	280	-	-	-	-	-	-	Sleeping cars
Vrste krajev								Types of tourist resorts
Glavno mesto Ljubljana	2173	1527	1886	1837	1675	1906	1904	Ljubljana, the capital
Zdraviliški kraji	5078	5441	5726	5522	5636	5812	5959	Health resorts
Obmorski kraji	9728	8203	7905	7547	7829	8188	7782	Seaside resorts
Gorski kraji	10366	8559	9598	9530	9319	9197	9116	Mountain resorts
Drugi turistični kraji	5551	3802	4393	4546	4425	4304	4306	Other tourist resorts
Drugi kraji	1041	422	636	669	716	834	1019	Other places

27.3 Sobe in ležišča po vrstah nastanitvenih objektov in po vrstah krajev, 31. 8. (nadaljevanje)
Rooms and beds by types of tourist accommodations and by types of tourist resorts, 31. 8. (continued)

	1990	1995	1997	1998	1999	2000	2001	
	Ležišča¹⁾ Beds¹⁾							
SKUPAJ	91215	72853	79949	79504	78746	79225	79893	TOTAL
Vrste nastanitvenih objektov								Types of tourist accommodations
Hoteli	27532	28289	27894	27867	26543	26682	24882	Hotels
Penzioni	1218	1782	2035	1951	1937	2565	1984	Boarding houses
Moteli	1401	980	922	902	842	812	807	Motels
Prenočišča	1155	1059	1161	1288	1168	1266	949	Overnight accommodations
Turistična naselja	2229	1073	-	-	-	-	-	Tourist settlements
Apartmaji	-	-	2454	2558	3108	3160	5675	Apartments
Gostilne s prenočišči	1723	695	1702	1763	1782	2177	1868	Inns
Zdravilišča	1862	248	-	-	-	-	-	Health establishments
Planinski domovi in kočje	4959	3999	6062	6128	5991	6052	5900	Mountain huts
Delavski počitniški domovi	10148	7170	6930	6420	5895	5509	4916	Company vacation facilities
Otroški in mladinski počitniški domovi	1656	1725	1792	1638	1492	1472	1494	Vacation facilities for youth
Kampi	18879	16568	19422	19772	19268	18174	14054	Camping sites
Turistične kmetije z nast.	-	-	-	-	-	-	1097	Tourist farms with accom.
Zasebne sobe	14990	7739	8185	7328	8743	9198	8311	Private accommodations
Drugi domovi	-	-	-	-	-	-	242	Other vacation facilities
Drugi gostinski nast. obrati	-	-	-	-	-	-	5572	Other accommodation facilities
Začasne nastanitvene zmogljivosti	2623	1526	1390	1889	1977	2158	2142	Temporary accommodation facilities
Spalni vagoni	840	-	-	-	-	-	-	Sleeping cars
Vrste krajev								Types of tourist resorts
Glavno mesto Ljubljana	4984	2749	3422	3748	3328	3751	3750	Ljubljana, the capital
Zdraviliški kraji	11402	11933	12260	12035	12388	12843	13381	Health resorts
Obmorski kraji	26548	21800	22487	21518	22072	22581	21694	Seaside resorts
Gorski kraji	32656	27257	30329	30335	29212	28165	28642	Mountain resorts
Drugi turistični kraji	12998	8167	9910	10174	9970	9762	9936	Other tourist resorts
Drugi kraji	2627	947	1541	1694	1776	2123	2490	Other places

1) Prikazana so vsa ležišča (stalna in pomožna).
Total number of beds (permanent and temporary).

27.4 Ležišča po vrstah nastanitvenih objektov in vrstah krajev, 31. 8. 2001
Beds by types of tourist accommodations and by types of tourist resorts, 31. 8. 2001

	Skupaj Total	Glavno mesto Ljubljana the capital	Zdraviliški kraji Health resorts	Obmorski kraji Seaside resorts	Gorski kraji Mountain resorts	Drugi turistični kraji Other tourist resorts	Drugi kraji Other places	
SKUPAJ	79893	3750	13381	21694	28642	9936	2490	TOTAL
Hoteli	24882	1788	5740	6987	5990	4327	50	Hotels
Moteli	807	-	60	49	-	539	159	Motels
Penzioni	1984	18	68	341	1035	298	224	Boarding Houses
Gostišča	1868	83	81	-	531	437	736	Inns
Prenočišča	949	172	31	71	304	210	161	Overnight accommodations
Apartmaji	5675	54	4506	163	878	36	38	Apartments
Kampi	14054	900	1544	3690	5420	2240	260	Camping sites
Tur. kmetije z nastan.	1097	-	147	-	606	87	257	Tourist farms with accommodations
Sobodajalstvo	8311	46	406	4907	2438	280	234	Private accommodations
Planinski domovi in kočje	5900	-	-	-	5799	34	67	Mountain huts
Delavski počitniški domovi	4916	-	110	1779	3006	9	12	Company vacation facilities
Otroški in mladinski počitniški domovi	1494	-	130	1053	311	-	-	Vacation facilities for youth
Drugi domovi	242	-	31	94	58	-	59	Other vacation facilities
Drugi gost.nastan. obj.	5572	9	407	1518	2086	1319	233	Other accommodation facilities
Začasne nastan. zm.	2142	680	120	1042	180	120	-	Temporary accommodation facilities

1) Prikazana so vsa ležišča (stalna in pomožna).
Total number of beds (permanent and temporary).

27.5 Povprečna zasedenost ležišč po vrstah nastanitvenih objektov in vrstah krajev, 2001
Average occupation of beds by types of tourist accommodations and by types of tourist resorts, 2001

%

	Skupaj <i>Total</i>	Glavno mesto <i>Ljubljana the capital</i>	Zdraviliški kraji <i>Health resorts</i>	Obmorski kraji <i>Seaside resorts</i>	Gorski kraji <i>Mountain resorts</i>	Drugi turistični kraji <i>Other tourist resorts</i>	Drugi kraji <i>Other places</i>	
Povprečna letna zasedenost Average annual occupation								
SKUPAJ	31,0	30,2	48,9	38,4	20,6	23,2	11,6	TOTAL
Hoteli	47,9	49,3	64,8	55,2	37,1	29,9	18,6	Hotels
Moteli	19,0	-	16,0	18,5	-	21,4	12,1	Motels
Penzioni	18,4	3,8	35,7	24,0	17,5	17,6	14,0	Boarding Houses
Gostišča	12,4	36,4	15,6	-	8,9	16,2	9,6	Inns
Prenočišča	18,6	37,9	35,7	25,6	8,5	11,7	20,1	Overnight accommodations
Apartmaji	33,8	28,0	37,8	10,4	20,5	17,0	5,6	Apartments
Kampi	23,6	3,1	43,5	28,0	22,1	11,7	10,4	Camping sites
Tur. kmetije z nastan.	9,4	-	8,3	-	9,0	12,4	10,0	Tourist farms with accommodations
Sobodajalstvo	11,9	9,5	7,7	10,8	12,9	17,4	16,1	Private accommodations
Planinski domovi in kočje	6,7	-	-	-	6,8	0,2	0,5	Mountain huts
Delavski počitniški domovi	16,7	-	26,0	29,2	11,5	17,3	20,3	Company vacation facilities
Otroški in mladinski počitniški domovi	40,0	-	47,3	50,2	18,7	-	-	Vacation facilities for youth
Drugi domovi	12,4	-	12,9	36,4	5,5	-	4,5	Other vacation facilities
Drugi gost. nastan. obj.	25,8	12,0	57,3	32,0	22,1	14,3	8,2	Other accommodation facilities
Začasne nastan. zmogljivosti	13,4	10,3	1,5	20,9	18,8	7,1	-	Temporary accommodation facilities
Povprečna zasedenost v avgustu Average occupation in August								
SKUPAJ	50,1	42,1	70,1	63,6	41,4	29,2	18,3	TOTAL
Hoteli	71,2	58,4	81,9	88,7	66,2	41,3	37,4	Hotels
Moteli	30,1	-	18,9	23,8	-	35,5	18,0	Motels
Penzioni	30,4	7,9	61,2	27,5	34,4	20,2	22,4	Boarding Houses
Gostišča	15,6	53,0	26,2	-	13,8	17,4	10,6	Inns
Prenočišča	28,9	48,0	46,7	65,6	8,6	18,4	40,6	Overnight accommodations
Apartmaji	57,6	33,9	62,4	27,9	42,7	33,6	8,5	Apartments
Kampi	53,0	15,2	81,2	60,1	61,3	21,2	18,9	Camping sites
Tur. kmetije z nastan.	23,7	-	15,2	-	25,9	26,2	22,7	Tourist farms with accommodations
Sobodajalstvo	31,9	9,0	15,4	29,1	42,7	22,9	24,2	Private accommodations
Planinski domovi in kočje	16,1	-	-	-	16,3	0,2	1,1	Mountain huts
Delavski počitniški domovi	41,2	-	34,8	67,1	26,1	43,7	34,4	Company vacation facilities
Otroški in mladinski počitniški domovi	69,5	-	59,7	87,4	12,7	-	-	Vacation facilities for youth
Drugi domovi	31,8	-	22,4	67,7	9,6	-	1,3	Other vacation facilities
Drugi gost. nastan. obj.	42,4	21,9	77,6	71,8	35,8	12,6	17,4	Other accommodation facilities
Začasne nastan. zmogljivosti	36,3	35,9	0,5	47,6	15,9	6,6	-	Temporary accommodation facilities

27.6 Indeksi prihodka in števila oseb, ki delajo v gostinstvu, po velikosti podjetja, 1999, 2000 in 2001
Indices of turnover and indices of the number of persons working in hotels and restaurants by size of enterprise, 1999, 2000 and 2001

povprečje prehodnega leta = 100 / average of previous year = 100

	Indeksi prihodka <i>Indices of turnover</i>								Osebe, ki delajo <i>Number of persons working</i>			
	nominalne vrednosti <i>value</i>				realne vrednosti <i>volume</i>				skupaj <i>total</i>	velika <i>large</i>	srednja <i>medium</i>	mala <i>small</i>
	skupaj <i>total</i>	velika <i>large</i>	srednja <i>medium</i>	mala <i>small</i>	skupaj <i>total</i>	velika <i>large</i>	srednja <i>medium</i>	mala <i>small</i>				
1999	106,1	107,8	97,4	110,2	102,1	103,5	93,5	106,2	104,8	104,6	94,2	108,6
2000	107,9	113,7	113,6	104,3	104,1	108,6	108,7	101,2	97,8	103,7	105,6	94,7
2001	111,7	121,5	109,2	110,7	106,4	114,9	103,3	106	102,5	106,5	94,9	104,7

27.7 Indeksi prihodka in števila oseb, ki delajo v gostinstvu, po dejavnosti podjetja, 1999, 2000 in 2001
Indices of turnover and indices of the number of persons working in hotels and restaurants by activity of enterprise, 1999, 2000 and 2001
 povprečje predhodnega leta = 100 / average of previous year = 100

	Indeksi prihodka Indices of turnover								Osebe ki delajo Number of persons working			
	nominalne vrednosti value				realne vrednosti volume				skupaj total	nastanitve in z njimi povezane storitve overnights and correspondi ng services	priprava in serviranje jedi food serving services	točenje pijač drinks serving services
	skupaj total	nastanitve in z njimi povezane storitve overnights and correspondi ng services	priprava in serviranje jedi food serving services	točenje pijač drinks serving services	skupaj total	nastanitve in z njimi povezane storitve overnights and correspondi ng services	priprava in serviranje jedi food serving services	točenje pijač drinks serving services				
1999	106,1	105,1	108,2	100,7	102,1	100,8	104,2	97,3	104,8	104,4	106,1	101,7
2000	107,9	105,8	109,5	107,7	104,1	100,6	106,4	105	97,8	94	100,2	97,7
2001	111,7	120,7	110,1	92,8	106,4	113,6	105,7	89,1	102,5	105,7	103,6	93,6

27.8 Prihodi in prenočitve turistov¹⁾
Tourist arrivals and overnight stays¹⁾

1000

	Prihodi turistov Tourist arrivals			Prenočitve Overnight stays		
	skupaj total	domačih domestic	tujih foreign	skupaj total	domačih domestic	tujih foreign
1970	1780	973	807	4826	2525	2301
1971	1902	1022	880	5444	2867	2577
1972	1945	1092	853	5629	3061	2568
1973	2037	1082	955	5964	3054	2910
1974	2024	1211	813	6130	3576	2554
1975	2152	1311	841	6444	3854	2590
1976	2111	1326	785	6359	3929	2430
1977	2297	1506	791	6741	4379	2362
1978	2509	1632	877	7523	4836	2687
1979	2519	1705	814	8081	5367	2714
1980	2378	1509	869	7771	4976	2795
1981	2419	1557	862	7680	4731	2949
1982	2360	1590	770	7304	4697	2607
1983	2351	1566	785	7426	4759	2667
1984	2575	1620	955	8095	4856	3239
1985	2753	1697	1056	8822	5093	3729
1986	2821	1770	1051	9213	5549	3664
1987	2734	1664	1070	9044	5401	3643
1988	2724	1607	1117	8808	4934	3874
1989	2663	1526	1137	8510	4623	3887
1990	2537	1442	1095	7956	4283	3673
1991	1425	1126	299	4886	3916	970
1992	1367	751	616	5098	3083	2015
1993	1450	826	624	5385	3372	2013
1994	1579	831	748	5866	3385	2481
1995	1577	845	732	5883	3448	2435
1996	1658	826	832	5832	3282	2551
1997	1823	849	974	6384	3306	3078
1998	1799	822	977	6295	3233	3062
1999	1750	865	884	6057	3315	2741
2000	1957	868	1090	6719	3315	3404
2001	2086	867	1219	7130	3316	3813

1) Prihodi in prenočitve turistov iz držav, ki so nastale na ozemlju nekdanje Jugoslavije, so do leta 1991 šteti med prihode in prenočitve domačih turistov, od leta 1992 pa med tuje.
 Since 1992 the items foreign tourist arrivals and overnight stays include arrivals and overnight stays of tourists from other countries of former Yugoslavia.

27.9 Povprečna doba bivanja po vrstah krajev
Average length of stay by tourist resorts

noči / nights

	Skupaj <i>Total</i>	Glavno mesto <i>Ljubljana the capital</i>	Zdraviliški kraji <i>Health resorts</i>	Obmorski kraji <i>Seaside resorts</i>	Gorski kraji <i>Mountain resorts</i>	Drugi turistični kraji <i>Other tourist resorts</i>	Drugi kraji <i>Other places</i>
1970	2,7	1,6	6,9	4,4	2,7	1,6	1,8
1971	2,9	1,6	7,0	4,8	2,8	1,7	1,9
1972	2,9	1,6	6,7	4,7	2,9	1,7	1,9
1973	2,9	1,6	6,4	5,0	2,9	1,7	1,9
1974	3,0	1,7	7,1	5,1	2,9	1,7	1,8
1975	3,0	1,6	7,1	4,9	2,8	1,9	1,7
1976	3,0	1,6	7,3	4,9	2,9	1,9	1,6
1977	2,9	1,6	7,3	4,6	2,7	1,9	1,7
1978	3,0	1,6	7,7	4,8	2,8	2,0	1,8
1979	3,2	1,6	8,0	5,4	3,0	2,1	1,9
1980	3,3	1,7	8,1	5,7	3,0	2,2	1,9
1981	3,2	1,6	7,1	5,6	3,2	1,9	2,0
1982	3,1	1,5	6,8	5,3	3,1	1,7	1,9
1983	3,2	1,5	6,7	5,6	3,2	2,0	1,9
1984	3,1	1,4	6,7	5,4	3,2	2,0	2,1
1985	3,2	1,4	7,0	5,5	3,6	1,9	2,5
1986	3,3	1,4	7,3	5,5	3,6	1,9	2,6
1987	3,3	1,4	6,7	5,5	3,7	2,0	2,8
1988	3,2	1,5	6,3	5,0	3,7	1,8	3,0
1989	3,2	1,4	6,3	4,9	3,6	1,8	2,4
1990	3,1	1,5	6,3	4,7	3,5	1,6	2,3
1991	3,4	1,7	6,1	4,1	3,5	2,0	2,5
1992	3,7	2,9	6,0	4,2	3,1	2,2	2,4
1993	3,7	2,6	5,9	4,2	3,1	2,0	2,2
1994	3,7	2,5	5,8	4,3	3,2	2,0	2,2
1995	3,7	2,2	5,5	4,5	3,3	2,0	2,4
1996	3,5	2,0	5,4	4,1	3,2	1,9	2,6
1997	3,5	2,0	5,4	4,1	3,2	1,9	2,4
1998	3,5	2,0	5,4	4,1	3,2	1,9	2,2
1999	3,5	2,2	5,2	4,0	3,1	1,9	2,2
2000	3,4	2,0	5,1	4,0	3,1	2,0	2,4
2001	3,4	2,0	4,9	4,1	3,1	1,9	2,5

27.10 Prihodi turistov po državi pripadnosti¹⁾
Tourist arrivals by countries of origin¹⁾

1000

	1990	1995	1997	1998	1999	2000	2001	
SKUPAJ	2536,8	1576,7	1823,1	1798,9	1749,5	1957,1	2085,7	TOTAL
Iz Slovenije	651,3	844,6	848,8	822,4	865,5	867,6	867,0	From Slovenia
Iz tujine	1885,5	732,1	974,3	976,5	884,0	1089,5	1218,7	From abroad
Avstrija	86,6	116,9	137,1	129,6	126,4	150,3	174,4	<i>Austria</i>
Baltiške države	-	0,8	1,2	2,0	1,7	2,7	3,6	<i>Baltic countries</i>
Belgija	40,6	11,6	17,3	16,6	11,6	16,1	19,1	<i>Belgium</i>
Belorusija	-	0,6	0,5	0,4	0,4	0,4	0,9	<i>Belarus</i>
Bolgarija	3,5	2,2	2,9	3,3	3,1	5,1	7,2	<i>Bulgaria</i>
Bosna in Hercegovina	177,9	22,0	24,4	23,9	26,3	28,9	27,9	<i>Bosnia and Herzegovina</i>
Českoslovaška	11,3	-	-	-	-	-	-	<i>Czechoslovakia</i>
Češka republika	-	15,6	24,6	22,3	22,6	26,7	29,0	<i>Czech Republic</i>
Danska	10,8	2,5	4,7	5,8	4,7	6,0	8,6	<i>Denmark</i>
Finska	7,1	1,4	2,0	3,0	2,5	2,8	3,1	<i>Finland</i>
Francija	36,6	13,7	18,4	19,7	17,9	22,2	23,5	<i>France</i>
Grčija	8,5	1,0	2,0	1,4	1,9	1,7	2,2	<i>Greece</i>
Hrvaška	269,0	76,9	79,9	80,7	82,0	91,3	95,5	<i>Croatia</i>
Irska	1,4	0,9	1,8	2,2	2,2	3,1	4,9	<i>Ireland</i>
Islandija	0,4	0,2	0,9	0,2	0,5	0,4	0,6	<i>Iceland</i>
Italija	281,9	160,3	230,9	238,3	207,2	256,2	269,3	<i>Italy</i>
Jugoslavija	306,4	10,8	12,4	10,4	9,6	11,4	15,2	<i>Yugoslavia</i>
Luksemburg	-	-	0,3	0,7	0,5	0,5	0,7	<i>Luxemburg</i>
Madžarska	10,9	18,0	22,6	25,5	25,1	30,4	32,6	<i>Hungary</i>
Makedonija	37,1	14,9	11,8	12,0	12,1	9,5	8,9	<i>Macedonia</i>
Nemčija, Zvezna republika	227,2	136,5	198,7	190,9	157,5	204,0	234,2	<i>Germany, Federal Republic of</i>
Nemčija, Demokratična republika	11,7	-	-	-	-	-	-	<i>Germany, Democratic Republic of</i>
Nizozemska	80,2	18,3	34,7	30,5	21,0	31,5	34,8	<i>Netherlands</i>
Norveška	4,6	1,5	2,3	3,1	3,4	2,8	4,1	<i>Norway</i>
Poljska	5,0	7,3	14,5	15,0	13,4	21,2	26,0	<i>Poland</i>
Portugalska	1,3	0,5	1,0	1,0	1,4	1,7	1,7	<i>Portugal</i>
Romunija	3,5	3,6	6,3	6,0	4,8	4,3	6,4	<i>Romania</i>
Ruska federacija	-	14,7	17,7	20,5	10,4	12,1	15,5	<i>Russian Federation</i>
Slovaška	-	4,6	4,9	5,8	6,4	6,9	7,9	<i>Slovakia</i>
Sovjetska zveza	21,4	-	-	-	-	-	-	<i>USSR</i>
Španija	12,5	2,4	4,7	4,6	4,1	6,8	6,8	<i>Spain</i>
Švedska	26,4	3,4	6,3	8,1	8,7	10,6	11,2	<i>Sweden</i>
Švica	15,9	10,4	13,0	12,1	11,8	15,0	17,6	<i>Switzerland</i>
Ukrajina	-	2,4	4,9	4,1	3,5	3,9	3,8	<i>Ukraine</i>
Velika Britanija	82,3	13,9	25,4	27,1	23,7	31,2	40,4	<i>United Kingdom</i>
Druge evropske države	7,4	5,4	4,7	4,6	5,5	5,0	5,1	<i>Other European countries</i>
Izrael	12,8	1,1	3,9	5,8	6,0	10,9	14,4	<i>Israel</i>
Japonska	2,8	1,8	2,6	3,6	4,0	6,0	6,8	<i>Japan</i>
Turčija	16,1	7,9	3,1	3,5	4,9	4,1	2,9	<i>Turkey</i>
Kanada	4,8	3,5	2,5	3,3	3,4	4,9	5,1	<i>Canada</i>
Združene države	30,4	11,9	14,7	17,2	18,9	25,4	28,3	<i>United States</i>
Avstralija	3,4	1,8	2,6	3,4	3,4	4,5	6,8	<i>Australia</i>
Nova Zelandija	0,9	0,5	0,6	0,8	0,9	1,2	1,5	<i>New Zealand</i>
Druge neevropske države	24,9	8,4	9,3	7,9	8,7	9,8	10,4	<i>Other non-European countries</i>

1) Zaradi zaokroževanja se seštevki vedno ne ujemajo.
The figures are rounded, so the sums might not be totally correct.

27.11 Prenočitve turistov po državni pripadnosti¹⁾
Overnight stays of tourists by countries of origin¹⁾

1000

	1990	1995	1997	1998	1999	2000	2001	
SKUPAJ	7956,4	5883,0	6384,1	6295,3	6056,6	6719,0	7129,6	TOTAL
Iz Slovenije	2611,0	3447,6	3305,7	3232,9	3315,3	3314,9	3316,1	From Slovenia
Iz tujine	5345,4	2435,5	3078,4	3062,4	2741,2	3404,1	3813,5	From abroad
Avstrija	334,0	440,7	483,5	457,7	443,4	527,0	619,8	<i>Austria</i>
Baltiške države	-	2,8	3,3	5,0	5,1	6,6	7,6	<i>Baltic countries</i>
Belgija	158,0	49,7	69,2	62,1	43,6	61,5	74,0	<i>Belgium</i>
Belorusija	-	1,8	2,4	2,1	2,2	1,7	11,8	<i>Belarus</i>
Bolgarija	6,0	5,2	5,6	6,6	15,9	10,0	13,8	<i>Bulgaria</i>
Bosna in Hercegovina	386,9	83,4	57,2	53,0	69,6	86,0	76,2	<i>Bosnia and Herzegovina</i>
Češkoslovaška	43,8	-	-	-	-	-	-	<i>Czechoslovakia</i>
Češka republika	-	38,6	51,1	47,5	46,6	56,0	60,9	<i>Czech Republic</i>
Danska	47,3	6,6	14,2	16,9	14,6	18,0	24,5	<i>Denmark</i>
Finska	53,4	3,6	5,2	8,9	6,5	6,2	8,3	<i>Finland</i>
Francija	76,1	38,9	45,1	45,5	42,5	53,3	55,7	<i>France</i>
Grčija	10,0	2,4	4,9	3,2	4,2	4,4	6,6	<i>Greece</i>
Hrvaška	688,0	212,8	212,7	211,9	217,2	251,1	260,3	<i>Croatia</i>
Irska	4,7	2,6	6,1	7,9	9,1	12,2	18,0	<i>Ireland</i>
Islandija	1,3	0,5	1,9	0,5	2,3	1,3	1,1	<i>Iceland</i>
Italija	713,8	387,8	537,4	550,3	489,7	650,6	688,2	<i>Italy</i>
Jugoslavija	524,9	44,4	36,1	29,9	29,9	36,0	44,4	<i>Yugoslavia</i>
Luksemburg	-	-	1,1	2,2	1,6	1,8	2,0	<i>Luxemburg</i>
Madžarska	29,6	58,1	71,5	79,5	75,2	86,2	89,8	<i>Hungary</i>
Makedonija	72,5	32,5	28,1	25,0	28,4	28,3	21,8	<i>Macedonia</i>
Nemčija, Zvezna republika	752,3	571,6	782,1	747,7	607,3	772,8	877,8	<i>Germany, Federal Republic of</i>
Nemčija, Demokratična republika	22,1	-	-	-	-	-	-	<i>Germany, Democratic Republic of</i>
Nizozemska	336,8	83,4	151,5	130,5	81,3	125,2	139,4	<i>Netherlands</i>
Norveška	19,9	3,7	6,9	7,9	8,9	7,2	11,6	<i>Norway</i>
Poljska	11,4	25,7	34,0	33,2	32,8	43,4	57,8	<i>Poland</i>
Portugalska	2,0	1,2	2,5	2,5	9,2	4,4	4,2	<i>Portugal</i>
Romunija	4,6	7,1	14,5	16,4	13,6	12,5	14,8	<i>Romania</i>
Ruska federacija	-	84,7	87,3	116,4	51,8	68,6	92,7	<i>Russian Federation</i>
Slovaška	-	18,3	12,9	15,7	19,0	17,8	17,1	<i>Slovakia</i>
Sovjetska zveza	56,2	-	-	-	-	-	-	<i>USSR</i>
Španija	25,6	5,3	10,9	10,5	10,2	16,0	15,9	<i>Spain</i>
Švedska	123,7	9,0	21,2	27,2	29,1	29,4	31,5	<i>Sweden</i>
Švica	52,3	31,0	37,3	33,5	32,5	41,0	48,3	<i>Switzerland</i>
Ukrajina	-	12,6	20,5	21,5	22,6	23,2	22,4	<i>Ukraine</i>
Velika Britanija	575,1	65,8	135,3	138,1	118,1	152,5	190,7	<i>United Kingdom</i>
Druge evropske države	14,9	12,4	12,3	13,7	15,5	14,8	14,3	<i>Other European countries</i>
Izrael	37,3	4,3	25,0	26,5	18,8	30,6	36,9	<i>Israel</i>
Japonska	4,7	4,4	6,4	8,4	9,2	12,0	13,9	<i>Japan</i>
Turčija	19,8	10,8	5,8	9,5	18,0	13,0	6,4	<i>Turkey</i>
Kanada	10,0	10,0	6,2	8,4	9,2	12,2	13,0	<i>Canada</i>
Združene države	68,9	32,0	36,0	46,2	50,1	66,9	67,7	<i>United States</i>
Avstralija	6,9	4,4	6,0	7,8	7,5	9,4	14,6	<i>Australia</i>
Nova Zelandija	1,6	1,3	1,1	1,7	1,7	2,4	3,0	<i>New Zealand</i>
Druge neevropske države	49,0	24,1	25,9	23,6	27,3	30,7	34,8	<i>Other non-European countries</i>

1) Zaradi zaokroževanja se seštevki vedno ne ujemajo.
The figures are rounded, so the sums might not be totally correct.

27.12 Prihodi in prenočitve turistov po vrstah krajev¹⁾
Tourist arrivals and overnight stays by types of tourist resorts¹⁾

1000

	1990	1995	1997	1998	1999	2000	2001	
Prihodi turistov Tourist arrivals								
SKUPAJ	2536,8	1576,7	1823,1	1798,9	1749,5	1957,1	2085,7	TOTAL
Zdraviliški kraji	288,9	340,1	358,7	368,9	365,3	418,2	464,3	Health resorts
Obmorski kraji	450,3	370,2	465,2	442,2	440,8	475,0	496,7	Seaside resorts
Gorski kraji	601	440,9	501,4	490,1	459,5	522,6	545,3	Mountain resorts
Drugi turistični kraji ²⁾	1142,9	406,0	480,4	479,7	464,6	515,2	543,9	Other tourist resorts ²⁾
Drugi kraji	53,7	19,5	17,3	18,1	19,3	26,1	35,6	Other places
Prihodi tujih turistov³⁾	1095,1	732,1	974,4	976,5	884,0	1089,5	1218,7	Tourist arrivals of foreign tourists³⁾
Zdraviliški kraji	83,3	92,7	107,6	109,1	103,1	134,1	163,6	Health resorts
Obmorski kraji	263,3	160,2	242,0	226,3	195,0	236,3	260,0	Seaside resorts
Gorski kraji	275,4	184,8	254,2	267,9	231,0	298,1	338,4	Mountain resorts
Drugi turistični kraji ²⁾	452,8	282,3	358,1	361,0	342,2	404,2	433,6	Other tourist resorts ²⁾
Drugi kraji	20,2	12,1	12,5	12,2	12,8	16,8	23,2	Other places
Prenočitve Overnight stays								
SKUPAJ	7956,4	5883,0	6384,1	6295,3	6056,6	6719,0	7129,6	TOTAL
Zdraviliški kraji	1822,7	1884,5	1954,4	1977,3	1892,1	2112,9	2284,3	Health resorts
Obmorski kraji	2102,2	1662,6	1897,0	1798,9	1748,5	1883,9	2015,7	Seaside resorts
Gorski kraji	2117,9	1443,3	1580,2	1563,2	1437,4	1612,5	1672,4	Mountain resorts
Drugi turistični kraji ²⁾	1790,2	845,6	911,0	915,4	936,5	1046,8	1069,2	Other tourist resorts ²⁾
Drugi kraji	123,3	47,1	41,6	40,5	42,1	62,9	88,0	Other places
Prenočitve tujih turistov³⁾	3673,1	2435,5	3078,4	3062,4	2741,2	3404,1	3813,5	Overnight stays of foreign tourists³⁾
Zdraviliški kraji	477,3	507,4	565,0	555,9	508,3	642,5	768,4	Health resorts
Obmorski kraji	1388,3	623,6	899,8	852,4	717,9	913,2	1033,9	Seaside resorts
Gorski kraji	1090,5	657,4	891,4	923,9	783,2	984,7	1113,4	Mountain resorts
Drugi turistični kraji ²⁾	681,3	618,7	695,8	707,1	707,2	828,6	849,0	Other tourist resorts ²⁾
Drugi kraji	35,7	28,3	26,5	23,1	24,5	35,1	48,8	Other places

1) Zaradi zaokroževanja se seštevki vedno ne ujemajo.
The figures are rounded, so the sums might not be totally correct.

2) Vključno z Ljubljano.
Including Ljubljana.

3) Prihodi in prenočitve turistov iz držav, ki so nastale na ozemlju nekdanje Jugoslavije, so do leta 1991 šteti med prihode in prenočitve domačih turistov, od leta 1992 pa med tuje.
Since 1992 the items foreign tourist arrivals and overnight stays include arrivals and overnight stays of tourists from other countries of former Yugoslavia.

27.13 Prihodi turistov po vrstah nastanitvenih objektov¹⁾
Tourist arrivals by types of tourist accommodations¹⁾

1000

	1990	1995	1997	1998	1999	2000	2001	
Prihodi turistov - skupaj Tourist arrivals - total								
SKUPAJ	2536,8	1576,7	1823,1	1798,9	1749,5	1957,1	2085,7	TOTAL
Hoteli	1494,0	1039,8	1146,0	1127,1	1117,7	1242,5	1260,3	Hotels
Penzioni	30,9	34,9	41,8	45,9	42,2	49,0	42,5	Boarding houses
Moteli	174,2	56,2	55,8	49,1	46,6	43,3	39,6	Motels
Apartmenti	-	-	61,8	71,2	77,5	88,1	148,0	Apartments
Prenočišča	47,4	29,1	30,1	32,9	29,0	30,2	24,0	Overnight accommodations
Turistična naselja	48,1	34,2	-	-	-	-	-	Tourist settlements
Gostilne s prenočišči	37,7	10,7	20,9	21,4	23,0	31,5	34,9	Inns
Zdravilišča	54,8	7,0	-	-	-	-	-	Health establishments
Planinski domovi in kočice	77,3	62,1	88,7	67,8	68,5	66,8	62,5	Mountain huts
Delavski počitniški domovi	110,6	67,4	67,3	62,1	61,0	58,2	49,6	Company vacation facilities
Otroški in mladinski počitniški domovi	17,3	18,7	17,1	21,9	18,4	20,8	26,3	Vacation facilities for youth
Kampi	203,6	166,3	239,8	241,0	211,0	256,6	201,0	Camping sites
Turistične kmetije z nast.	-	-	-	-	-	-	10,2	Tourist farms with accom.
Zasebne sobe	98,6	41,4	45,1	47,3	43,3	50,7	55,4	Private accommodation
Drugi domovi	-	-	-	-	-	-	1,4	Other vacation facilities
Drugi gostinski nast. obrati	-	-	-	-	-	-	111,6	Other accommodation facilities
Začasne nastanitvene zmogljivosti	10,6	8,9	8,7	11,1	11,4	19,4	18,4	Temporary accommodation facilities
Spalni vagoni	131,7	-	-	-	-	-	-	Sleeping cars

27.13 Prihodi turistov po vrstah nastanitvenih objektov (nadaljevanje)¹⁾
Tourist arrivals by types of tourist accommodations (continued)¹⁾

1000

	1990	1995	1997	1998	1999	2000	2001	
Prihodi tujih turistov²⁾ Arrivals of foreign tourists²⁾								
SKUPAJ	1095,1	732,1	974,4	976,5	884,0	1089,5	1218,7	TOTAL
Hoteli	716,7	568,7	715,7	710,9	659,9	791,6	842,2	Hotels
Penzioni	13,8	15,1	22,7	25,2	23,5	28,5	26,7	Boarding houses
Moteli	61,6	26,2	32,5	28,6	26,3	28,6	27,2	Motels
Apartmenti	-	-	15,3	17,4	17,4	22,1	25,7	Apartments
Prenočišča	14,5	17,9	19,2	20,9	16,7	16,7	14,8	Overnight accommodations
Turistična naselja	10,2	6,6	-	-	-	-	-	Tourist settlements
Gostilne s prenočišči	15,9	6,5	13,3	13,3	13,3	18,9	22,4	Inns
Zdravilišča	22,5	1,0	-	-	-	-	-	Health establishments
Planinski domovi in kočice	10,2	9,0	16,1	15,4	14,8	16,2	15,6	Mountain huts
Delavski počitniški domovi	10,8	1,8	1,8	1,6	0,9	1,4	1,8	Company vacation facilities
Otroški in mladinski počitniški domovi	1,4	0,3	0,3	0,4	0,5	0,7	1,9	Vacation facilities for youth
Kampi	139,3	51,9	104,3	105,9	78,8	123,4	123,8	Camping sites
Turistične kmetije z nast.	-	-	-	-	-	-	4,4	Tourist farms with accom.
Zasebne sobe	65,5	22,7	29,2	30,2	25,2	30,3	37,9	Private accommodation
Drugi domovi	-	-	-	-	-	-	0,4	Other vacation facilities
Drugi gostinski nast. obrati	-	-	-	-	-	-	62,8	Other accommodation facilities
Začasne nastanitvene zmogljivosti	6,3	4,3	4,1	6,7	6,6	11,2	11,1	Temporary accommodation facilities
Spalni vagoni	6,5	-	-	-	-	-	-	Sleeping cars

1) Zaradi zaokroževanja se seštevki vedno ne ujemajo. / The figures are rounded, so the sums might not be totally correct.

2) Prihodi turistov iz držav, ki so nastale na ozemlju nekdanje Jugoslavije, so do leta 1991 šteti med prihode domačih turistov, od leta 1992 pa med tuje. Since 1992 the item foreign tourist arrivals includes arrivals of tourists from other countries of former Yugoslavia.

27.14 Prenočitve turistov po vrstah nastanitvenih objektov¹⁾
Overnight stays by types of tourist accommodations¹⁾

1000

	1990	1995	1997	1998	1999	2000	2001	
Prenočitve - skupaj Overnight stays - total								
SKUPAJ	7956,4	5883	6384,1	6295,3	6056,6	6719,0	7129,6	TOTAL
Hoteli	4425,9	3630,4	3945,9	3878,2	3773,2	4223,5	4269,5	Hotels
Penzioni	83,7	126,3	135,6	130,3	118,0	147,4	121,7	Boarding houses
Moteli	200,2	86,0	74,6	63,4	76,3	78,4	56,5	Motels
Apartmenti	-	-	294,8	332,0	348,4	389,8	678,9	Apartments
Prenočišča	88,4	77,3	73,8	79,6	81,4	80,2	63,5	Overnight accommodations
Turistična naselja	260,4	175,6	-	-	-	-	-	Tourist settlements
Gostilne s prenočišči	108,8	29,7	57,0	54,5	70,6	88,2	83,1	Inns
Zdravilišča	453,5	69,9	-	-	-	-	-	Health establishments
Planinski domovi in kočice	91,5	71,0	109,0	87,7	90,1	82,2	81,5	Mountain huts
Delavski počitniški domovi	611,1	363,8	342,1	303,5	288,8	281,8	232,7	Company vacation facilities
Otroški in mladinski počitniški domovi	133,8	143,0	123,6	146,9	129,2	127,1	166,9	Vacation facilities for youth
Kampi	840,9	849,4	995,1	991,2	858,3	953,6	680,0	Camping sites
Turistične kmetije z nast.	-	-	-	-	-	-	32,3	Tourist farms with accom.
Zasebne sobe	453,6	201,8	202,7	200,3	186,8	210,1	239,2	Private accommodation
Drugi domovi	-	-	-	-	-	-	8,0	Other vacation facilities
Drugi gostinski nast. obrati	-	-	-	-	-	-	360,3	Other accommodation facilities
Začasne nastanitvene zmogljivosti	73,1	59,0	29,8	27,9	35,4	56,6	55,4	Temporary accommodation facilities
Spalni vagoni	131,7	-	-	-	-	-	-	Sleeping cars

	1990	1995	1997	1998	1999	2000	2001	
Prenočitve tujih turistov²⁾ Overnight stays of foreign tourists²⁾								
SKUPAJ	3673,1	2435,5	3078,4	3062,4	2741,2	3404,1	3813,5	TOTAL
Hoteli	2444,5	1884,4	2315,9	2297,7	2081,1	2535,2	2679,0	Hotels
Penzioni	31,7	45,0	61,1	63,2	54,5	72,7	72,9	Boarding houses
Moteli	70,5	40,2	42,7	36,3	42,0	54,2	36,6	Motels
Apartmenti	-	-	75,1	82,8	79,1	96,5	117,8	Apartments
Prenočišča	23,3	45,1	46,3	50,2	50,8	44,1	36,5	Overnight accommodations
Turistična naselja	62,2	29,4	-	-	-	-	-	Tourist settlements
Gostilne s prenočišči	30,0	14,9	33,9	30,5	38,7	51,7	54,0	Inns
Zdravilišča	187,1	6,4	-	-	-	-	-	Health establishments
Planinski domovi in kočice	12,8	10,2	18,8	17,8	17,2	18,5	18,5	Mountain huts
Delavski počitniški domovi	61,7	7,7	7,1	7,8	4,1	6,6	7,1	Company vacation facilities
Otroški in mladinski počitniški domovi	5,4	1,8	1,8	3,0	2,3	3,1	15,8	Vacation facilities for youth
Kampi	422,9	198,9	329,6	330,9	239,0	366,1	377,9	Camping sites
Turistične kmetije z nast.	-	-	-	-	-	-	13,6	Tourist farms with accom.
Zasebne sobe	290,0	113,9	133,3	128,6	114,4	127,3	160,4	Private accommodation
Drugi domovi	-	-	-	-	-	-	1,5	Other vacation facilities
Drugi gostinski nast. obrati	-	-	-	-	-	-	192,9	Other accommodation facilities
Začasne nastanitvene zmogljivosti	24,6	37,7	12,7	13,7	17,9	28,4	29,3	Temporary accommodation facilities
Spalni vagoni	6,5	-	-	-	-	-	-	Sleeping cars

1) Zaradi zaokroževanja se seštevki vedno ne ujemajo.

The figures are rounded, so the sums might not be totally correct.

2) Prenočitve turistov iz držav, nastalih na ozemlju nekdanje Jugoslavije, so do leta 1991 štete med domače, od leta 1992 pa med prenočitve tujih turistov. Since 1992 the item overnight stays of foreign tourists includes overnight stays of tourists from other countries of former Yugoslavia.

27.15 Prihodi turistov po vrstah krajev in vrstah nastanitvenih objektov, 2001
Tourist arrivals by tourist resorts and types of tourist accommodations, 2001

	Skupaj <i>Total</i>	Glavno mesto <i>the capital</i> Ljubljana,	Zdraviliški kraji <i>Health resorts</i>	Obmorski kraji <i>Seaside resorts</i>	Gorski kraji <i>Mountain resorts</i>	Drugi turistični kraji <i>Other tourist resorts</i>	Drugi kraji <i>Other places</i>	
Prihodi turistov - skupaj Tourist arrivals - total								
SKUPAJ	2085722	194715	464260	496665	545271	349226	35585	TOTAL
Hoteli	1260310	163538	249596	338400	259994	245736	3046	Hotels
Moteli	39612	-	2571	1713	-	31299	4029	Motels
Penzioni	42549	250	3531	5041	18872	11209	3646	Boarding Houses
Gostišča	34902	5961	1664	-	7346	9579	10352	Inns
Prenočišča	23978	9090	538	2926	2463	4659	4302	Overnight accommodations
Apartmenti	147983	538	131395	1075	13752	1083	140	Apartments
Kampi	200976	5738	47757	46911	78805	19986	1779	Camping sites
Tur.kmetije z nastan.	10174	-	1273	-	4748	1166	2987	Tourist farms with accommodations
Sobodajalstvo	55390	778	3862	20536	20960	5707	3547	Private accommodations
Planinski domovi in kočice	62483	-	-	-	62377	16	90	Mountain huts
Delavski počitniški domovi	49643	-	2168	18939	28130	199	207	Company vacation facilities
Otroški in mladinski počitniški domovi	26287	-	1851	18036	6400	-	-	Vacation facilities for youth
Drugi domovi	1375	-	268	553	273	-	281	Other vacation facilities
Drugi gost.nastan. obj.	111617	386	17436	34202	40603	17811	1179	Other accommodation facilities
Začasne nastan. zm.	18443	8436	350	8333	548	776	-	Temporary accommodation facilities
Prihodi tujih turistov Arrivals of foreign tourists								
SKUPAJ	1218721	173176	163604	259988	338404	260395	23154	TOTAL
Hoteli	842215	148052	116534	202620	186978	185342	2689	Hotels
Moteli	27178	-	2009	776	-	20907	3486	Motels
Penzioni	26684	216	833	2431	11127	9591	2486	Boarding Houses
Gostišča	22413	4981	796	-	3814	6440	6382	Inns
Prenočišča	14785	5039	333	2601	1054	3227	2531	Overnight accommodations
Apartmenti	25741	486	15581	514	8268	790	102	Apartments
Kampi	123807	5725	19177	13987	66391	18195	332	Camping sites
Tur.kmetije z nastan.	4356	-	342	-	1980	366	1668	Tourist farms with accommodations
Sobodajalstvo	37922	723	2229	13405	14907	3948	2710	Private accommodations
Planinski domovi in kočice	15579	-	-	-	15579	-	-	Mountain huts
Delavski počitniški domovi	1803	-	-	623	1180	-	-	Company vacation facilities
Otroški in mladinski počitniški domovi	1868	-	-	1351	517	-	-	Vacation facilities for youth
Drugi domovi	408	-	15	72	180	-	141	Other vacation facilities
Drugi gost.nastan. obj.	62816	306	5531	18835	26180	11337	627	Other accommodation facilities
Začasne nastan. zm.	11146	7648	224	2773	249	252	-	Temporary accommodation facilities

27.16 Prenočitve turistov po vrstah krajev in vrstah nastanitvenih objektov, 2001
Overnight stays by tourist resorts and types of tourist accommodations, 2001

	Skupaj <i>Total</i>	Glavno mesto <i>Ljubljana,</i> <i>the capital</i>	Zdraviliški kraji <i>Health resorts</i>	Obmorski kraji <i>Seaside resorts</i>	Gorski kraji <i>Mountain resorts</i>	Drugi turistični kraji <i>Other tourist resorts</i>	Drugi kraji <i>Other places</i>	
Prenočitve - skupaj Overnight stays - total								
SKUPAJ	7129602	391421	2284342	2015734	1672354	677787	87964	TOTAL
Hoteli	4269545	320881	1341751	1316419	808088	479003	3403	Hotels
Moteli	56455	-	3511	3314	-	42699	6931	Motels
Penzioni	121668	250	8958	19992	59978	20261	12229	Boarding Houses
Gostišča	83077	11040	4586	-	18590	25486	23375	Inns
Prenočišča	63476	22934	3634	6590	8299	8722	13297	Overnight accommodations
Apartmenti	678929	5367	596892	5549	68166	2516	439	Apartments
Kampi	679997	10235	217133	166400	246521	36196	3512	Camping sites
Tur.kmetije z nastan.	32307	-	4447	-	16656	3465	7739	Tourist farms with accommodations
Sobodajalstvo	239203	1545	11204	99453	99717	15908	11376	Private accommodations
Planinski domovi in kočice	81536	-	-	-	81401	16	119	Mountain huts
Delavski počitniški domovi	232738	-	10384	110033	110862	568	891	Company vacation facilities
Otroški in mladinski počitniški domovi	166924	-	9671	132190	25063	-	-	Vacation facilities for youth
Drugi domovi	8024	-	1454	4541	986	-	1043	Other vacation facilities
Drugi gost.nastan. obj.	360319	596	70053	119811	124912	41337	3610	Other accommodation facilities
Začasne nastan. zm.	55404	18573	664	31442	3115	1610	-	Temporary accommodation facilities

27.16 Prenočitve turistov po vrstah krajev in vrstah nastanitvenih objektov, 2001 (nadaljevanje)
Overnight stays by tourist resorts and types of tourist accommodations, 2001 (continued)

	Skupaj Total	Glavno mesto Ljubljana, the capital	Zdraviliški kraji Health resorts	Obmorski kraji Seaside resorts	Gorski kraji Mountain resorts	Drugi turistični kraji Other tourist resorts	Drugi kraji Other places	
Prenočitve tujih turistov Overnight stays of foreign tourists								
SKUPAJ	3813477	350509	768412	1033896	1113380	498444	48836	TOTAL
Hoteli	2678972	293762	586430	811809	620780	363275	2916	Hotels
Moteli	36614	-	2591	1472	-	28351	4200	Motels
Penzioni	72878	216	2299	9268	37657	16577	6861	Boarding Houses
Gostišča	53964	9654	2805	-	9827	17732	13946	Inns
Prenočišča	36457	13136	1821	6040	2969	6183	6308	Overnight accommodations
Apartmaji	117780	4863	62260	3533	44981	1784	359	Apartments
Kampi	377862	10190	81822	43528	211117	30612	593	Camping sites
Tur.kmetije z nastan.	13571	-	1117	-	6807	1278	4369	Tourist farms with accommodations
Sobodajalstvo	160366	1414	6427	64577	71664	8380	7904	Private accommodations
Planinski domovi in kočje	18463	-	-	-	18463	-	-	Mountain huts
Delavski počitniški domovi	7061	-	-	2751	4310	-	-	Company vacation facilities
Otroški in mladinski počitniški domovi	15754	-	-	13931	1823	-	-	Vacation facilities for youth
Drugi domovi	1466	-	126	336	723	-	281	Other vacation facilities
Drugi gost.nastan. obj.	192926	452	20184	66982	80592	23617	1099	Other accommodation facilities
Začasne nastan. zm.	29343	16822	530	9669	1667	655	-	Temporary accommodation facilities

27.17 Prihodi turistov po vrstah krajev in po mesecih, 2001
Tourist arrivals by tourist resorts and months, 2001

	Skupaj Total	Glavno mesto Ljubljana, the capital	Zdraviliški kraji Health resorts	Obmorski kraji Seaside resorts	Gorski kraji Mountain resorts	Drugi turistični kraji Other tourist resorts	Drugi kraji Other places
Prihodi turistov - skupaj Tourist arrivals - total							
2001	2085722	194715	464260	496665	545271	349226	35585
I	103629	9549	28184	11869	32275	20216	1536
II	122205	11301	35918	20437	33666	19506	1377
III	130505	12486	35798	31554	26079	22947	1641
IV	151970	14845	39883	39106	28889	26698	2549
V	170522	18245	34746	44910	39856	30042	2723
VI	218695	19800	41000	61908	57270	34988	3729
VII	271211	19827	45194	73457	89871	37750	5112
VIII	325452	23625	53636	83194	113450	45036	6511
IX	194399	19257	39387	47942	49667	34405	3741
X	157230	17612	41184	36712	29405	29590	2727
XI	119863	16324	36916	25994	13727	24850	2052
XII	120041	11844	32414	19582	31116	23198	1887
Prihodi tujih turistov Arrivals of foreign tourists							
2001	1218721	173176	163604	259988	338404	260395	23154
I	56341	7661	11056	5764	16689	14225	946
II	53801	9319	10294	7209	12393	13705	881
III	66299	10634	13086	14699	11571	15371	938
IV	93528	13124	16527	24882	17981	19413	1601
V	104117	16323	12675	25043	27181	21105	1790
VI	131911	17945	11669	31247	41918	26670	2462
VII	164347	18311	12894	35059	63234	31301	3548
VIII	194975	22363	18767	41797	69989	37909	4150
IX	131003	17619	15589	30328	37753	26999	2715
X	96310	15866	16681	21601	19312	20964	1886
XI	64867	14014	14694	12192	6363	16387	1217
XII	61222	9997	9672	10167	14020	16346	1020

27.18 Prenositve turistov po vrstah krajev in po mesecih, 2001
Overnight stays by tourist resorts and by months, 2001

	Skupaj <i>Total</i>	Glavno mesto <i>Ljubljana, the capital</i>	Zdraviliški kraji <i>Health resorts</i>	Obmorski kraji <i>Seaside resorts</i>	Gorski kraji <i>Mountain resorts</i>	Drugi turistični kraji <i>Other tourist resorts</i>	Drugi kraji <i>Other places</i>
Prenositve - skupaj Overnight stays - total							
2001	7129602	391421	2284342	2015734	1672354	677787	87964
I	381617	20827	135354	38548	140299	42046	4543
II	430738	23182	156997	66986	139674	39578	4321
III	426344	26099	168373	100900	78499	47705	4768
IV	468595	30843	180939	129873	67171	53632	6137
V	539717	33774	184934	153627	102942	56110	8330
VI	706017	37250	200548	236018	158060	65115	9026
VII	1054459	40901	250632	386255	293201	71275	12195
VIII	1239758	48896	290807	427912	367961	90091	14091
IX	659091	39882	207191	202364	135620	65456	8578
X	485313	35372	198493	125761	61986	57294	6407
XI	364905	30348	170810	58409	26937	46156	5245
XII	373048	24047	139264	62081	100004	43329	4323
Prenositve tujih turistov Overnight stays of foreign tourists							
2001	3813477	350509	768412	1033896	1113380	498444	48836
I	205524	17062	51593	18352	85628	30477	2412
II	168923	19885	42995	20421	55635	27521	2466
III	199369	22953	63637	45122	33228	31891	2538
IV	273837	27461	77356	83224	43277	39061	3458
V	303866	30522	68680	86898	74089	39119	4558
VI	385195	33877	53975	119080	124404	48850	5009
VII	560223	37678	56372	180932	222290	56584	6367
VIII	677250	46037	84005	208540	259600	71587	7481
IX	406013	36439	78399	124209	110593	50964	5409
X	278940	31497	82459	77121	43135	40897	3831
XI	181892	26176	68584	40796	12543	30849	2944
XII	172445	20922	40357	29201	48958	30644	2363

27.19 Nastanitvene zmogljivosti¹⁾, prihodi in prenočitve turistov po pomembnejših krajih, 2001
Accommodation facilities¹⁾, tourist arrivals and overnight stays by major tourist resorts, 2001

	Zmogljivosti <i>Accommodation facilities</i>			Prihodi turistov <i>Tourist arrivals</i>		Prenositve turistov <i>Overnight stays</i>	
	sobe <i>rooms</i>	ležišča / beds		skupaj <i>total</i>	tujih <i>foreign</i>	skupaj <i>total</i>	tujih <i>foreign</i>
		skupaj <i>total</i>	stalna <i>permanent</i>				
Ajdovščina	45	93	88	5189	3080	8532	4769
Ankaran/Ancarano	861	3054	2841	49626	13096	236826	58418
Banovci	285	630	588	18611	4063	89276	19921
Bled ²⁾	1768	4754	4158	154381	133838	477580	431814
Bohinj ³⁾	1053	3251	2764	65197	39464	207035	145672
Bohinjska Bistrica	460	1659	1483	12046	6804	54298	27523
Bovec ⁴⁾	571	1369	1361	35004	21713	105292	70356
Celje	144	246	229	11601	8429	23272	16494
Cerkno	106	275	184	7651	2534	26160	7942
Čatež ob Savi	1176	3601	3396	118501	32051	493683	105443
Črna na Koroškem	27	48	48	978	338	2200	602
Črnomelj	18	36	36	955	463	2597	1349
Divača	10	27	27	858	700	1092	706
Dobrna	246	356	356	9090	2310	72060	21729
Dolenjske Toplice	245	529	521	13414	2694	98687	12391
Dovje-Mojstrana	142	787	693	15297	5892	19194	7328
Dravograd	24	63	44	2430	634	3707	2912
Gornje Ložine	27	57	57	2410	242	4486	397
Gozd Martuljek	316	896	827	14274	8173	45934	28217
Grosuplje	55	113	102	8707	7327	11919	9847
Idrija	11	23	22	927	782	1198	1028
Izlake	35	77	59	2685	1210	8128	5814
Izola/Isola ⁵⁾	1276	3608	3127	78339	31558	375895	126802
Jezerško	86	302	266	4550	1528	12743	4600
Kamnik	69	150	138	1379	1039	3093	2135
Kamniška Bistrica ⁶⁾	105	460	366	3597	296	7885	396
Kandrše	36	82	82	1331	539	3238	1552
Kobarid	31	61	61	3986	3327	8216	7074
Kočevje	36	122	111	2447	1229	5651	2015
Kope	104	399	399	2953	226	11164	1288
Koper/Capodistria	565	1411	1345	25500	14564	57266	31077
Kozina	88	251	225	8744	7268	15668	11757
Kranj	139	349	294	11199	9313	26906	22848
Kranjska Gora	1154	2994	2590	80793	50885	299801	201952
Krško	76	141	141	4140	2477	10795	7506

27.19 Nastanitvene zmogljivosti¹⁾, prihodi in prenočitve turistov po pomembnejših krajih, 2001 (nadaljevanje)
Accommodation facilities¹⁾, tourist arrivals and overnight stays by major tourist resorts, 2001 (continued)

	Zmogljivosti Accommodation facilities			Prihodi turistov Tourist arrivals		Prenočitve turistov Overnight stays	
	sobe rooms	ležišča / beds		skupaj total	tujih foreign	skupaj total	tujih foreign
		skupaj total	stalna permanent				
Krvavec ⁷⁾	21	103	103	3041	546	10539	2139
Laško	171	383	383	11713	2394	99297	10589
Lendava/Lendva	120	209	209	12452	5405	57043	29636
Lesce	525	1564	1550	18202	16958	60969	57318
Lipica	151	249	249	14322	12499	29414	26122
Ljubljana	1904	3750	3542	194715	173176	391421	350509
Ljutomer	42	77	77	5718	1546	19715	5674
Log pod Mangartom	6	23	23	71	-	317	-
Lokve	30	84	74	589	348	2014	1202
Maribor	414	781	775	37470	26382	82808	55834
Mariborsko Pohorje ⁸⁾	148	464	376	9833	2701	32703	12181
Medno	83	170	152	10956	5536	14600	8540
Metlika	30	62	62	908	472	1339	709
Mežica	19	45	45	271	103	877	617
Moravske Toplice ⁹⁾	987	2172	2168	82608	40216	363864	189237
Moše	150	400	400	2031	1856	5428	3946
Mošnje	17	44	39	2545	2381	3523	3291
Mozirje ¹⁰⁾	150	320	270	2668	847	10092	3159
Murska Sobota	97	188	188	9789	4151	19055	9389
Nova Gorica	267	465	463	54135	46571	92612	77445
Novo mesto	73	160	137	7453	5795	14768	11839
Ormož	45	66	66	3122	922	5016	1368
Otočec	194	437	437	20872	14114	42482	31584
Piran/Pirano	284	822	769	24993	15713	73992	39677
Podčetrtek	565	1662	1554	59261	8089	292674	40911
Podlehnik-Zakl	39	99	60	5027	4778	5120	4811
Podljubelj	45	114	114	758	447	846	451
Pokljuka ¹¹⁾	44	189	157	4571	130	18984	742
Portorož/Portorose ¹²⁾	3732	9825	9277	262295	169800	1027535	718413
Postojna ¹³⁾	581	1338	1305	30041	28782	45574	43131
Preddvor ¹⁴⁾	51	108	98	5196	2273	9599	5268
Ptuj	296	714	666	19657	11803	54111	24644
Radenci	450	657	656	33600	16863	158490	84261
Radlje	20	45	45	818	400	2035	1041
Radovljica	261	835	833	9409	8070	17636	13873
Rajec	29	60	60	2907	2295	4956	4137
Rakitna	24	100	80	337	-	4032	-
Rateče	77	261	228	2705	439	6888	757
Rogaška Slatina	733	1025	1015	33958	20606	209520	131834
Rogla	217	777	636	22470	5386	97847	28979
Seča/Sezza	491	1452	1440	24803	6761	71594	16317
Sevnica	16	32	32	773	580	1700	1244
Sežana	113	239	216	14235	12231	23381	20859
Slovenj Gradec	-	-	-	347	66	804	167
Slovenska Bistrica	34	91	77	1577	1076	5205	4070
Slovenske Konjice	32	59	58	3110	1477	5242	3148
Soča	138	337	337	2504	1532	5731	3560
Solčava-Logarska Dolina	74	264	243	4291	1605	9170	4673
Spodnja Sorica	19	55	55	595	-	2138	-
Strunjan/Strugnano	563	1502	1406	30910	8361	171999	42656
Šempeter pri Gorici	45	84	84	7673	6419	16218	13920
Šentjur	42	102	102	118	115	127	124
Škofja Loka	48	106	96	3265	2521	8587	7545
Šmarješke Toplice ¹⁵⁾	192	351	348	12749	2467	97532	15670
Tolmin	108	270	262	4485	2543	9760	5787
Topolšica	216	387	387	13948	5300	87541	35991
Trebnje	26	64	59	884	747	1704	1208
Trenta	151	662	454	11408	5099	14628	7041
Trojane	26	63	63	2412	2054	3336	2861
Velenje	73	144	136	6857	4793	13034	10233
Vopovlje	57	144	121	7655	6740	12798	9667
Vrhnika	31	72	72	3170	2553	6327	5011
Zreče	251	648	518	22302	8294	103554	41014
Zalec	46	78	78	3826	2882	11633	9838

1) Stanje avgusta 2001. Nekateri objekti so bili avgusta 2001 zaprti ali niso poslali poročila, podatki o prihodih turistov in prenočitvah pa so za vse leto 2001. / Capacity as of August 2001. Some tourist accommodations did not operate in August or did not send the data. Data on tourist arrivals and overnight stays refer to the whole year 2001.

- 2) Vključena so tudi naselja Ribno, Spodnje Gorje, Zasip in Zgornje Gorje. / Settlements Ribno, Spodnje Gorje, Zasip, Zgornje Gorje are also included.
3) Vključena so naselja Polje, Ribčev Laz, Srednja vas v Bohinju, Stara Fužina, Studor v Bohinju in Ukanc. / Settlements Polje, Ribčev Laz, Srednja vas v Bohinju, Stara Fužina, Studor v Bohinju and Ukanc are included.
4) Vključeno je tudi naselje Čezsoča. / Settlement Čezsoča is also included.
5) Vključeno je tudi naselje Dobrava. / Settlement Dobrava is also included.
6) Vključena je tudi Velika Planina. / Velika Planina is also included.
7) Naselje Ambrož pod Krvavcem. / Settlement Ambrož pod Krvavcem.
8) Vključena so naselja Lobnica, Hočko Pohorje, Pivola, Slivniško Pohorje. / Settlements Lobnica, Hočko Pohorje, Pivola, Slivniško Pohorje are included.
9) Vključeno je tudi naselje Martjanci. / Settlement Martjanci is also included.
10) Vključene so tudi Golte (naselje Radegunda). / Golte is also included (settlement Radegunda).
11) Vključeni sta naselji Goreljek in Koprivnik. / Settlements Goreljek and Koprivnik are included.
12) Vključeno je tudi naselje Lucija - Lucia. / Settlement Lucija - Lucia is also included.
13) Vključeno je tudi naselje Veliki Otok. / Settlement Veliki Otok is also included.
14) Vključeno je tudi naselje Hrib. / Settlement Hrib is also included.
15) Vključeno je tudi naselje Brezovica. / Settlement Brezovica is also included.

NACIONALNI RAČUNI NATIONAL ACCOUNTS

METODOLOŠKA POJASNILA METHODOLOGICAL EXPLANATIONS

- 28.1 Proizvodnja, vmesna poraba, dodana vrednost, bruto domači proizvod in zaposlenost - tekoče cene
Output, intermediate consumption, value added, gross domestic product and employment - current prices
- 28.2 Letne stopnje realne rasti BDP ter temeljnih agregatov ponudbe in povpraševanja
Annual real growth rates of GDP and main aggregates of supply and demand
- 28.3 Implicitni indeksni cen bruto domačega proizvoda
Implicit price indices of gross domestic product
- 28.4 Temeljni agregati nacionalnih računov
Main aggregates of national accounts
- 28.5 Izdatkovna struktura bruto domačega proizvoda
Gross domestic product by expenditures
- 28.6 Državni izdatki za končno potrošnjo
Government final consumption expenditure
- 28.7 Izdatki gospodinjstev za končno potrošnjo po namenu in vrstah proizvodov
Households final consumption expenditure by purpose and by type
- 28.8 Bruto investicije
Gross capital formation
- 28.9 Račun odnosov s tujino - zunanje tekoče in kapitalne transakcije
Rest of the world account - external current and capital transactions
- 28.10 Bruto domači proizvod in primarni dohodki
Gross domestic product and primary incomes
- 28.11 Dodana vrednost po dejavnostih in bruto domači proizvod
Value added by activities and gross domestic product
- 28.12 Dodana vrednost po dejavnostih in bruto domači proizvod v stalnih cenah
Value added by activities and gross domestic product at constant prices
- 28.13 Račun proizvodnje in račun oblikovanja dohodkov po dejavnostih in po institucionalnih sektorjih, 1999
Production account and generation of income account by activities and by institutional sectors, 1999
- 28.14 Račun proizvodnje in račun oblikovanja dohodkov po dejavnostih in po institucionalnih sektorjih, 1998
Production account and generation of income account by activities and by institutional sectors, 1998
- 28.15 Račun proizvodnje in račun oblikovanja dohodkov po dejavnostih in po institucionalnih sektorjih, 1997
Production account and generation of income account by activities and by institutional sectors, 1997
- 28.16 Zaposlenost po dejavnostih
Employment by activities

28. NACIONALNI RAČUNI

METODOLOŠKA POJASNILA

BRUTO DOMAČI PROIZVOD, TEMELJNI AGREGATI NACIONALNIH RAČUNOV, RAČUN ODNOSOV S TUJINO IN ZAPOSLENOST

Viri in metode zbiranja podatkov

Glavni viri podatkov so letni zaključni računi in bilance gospodarskih družb ter organizacij, letni podatki davčnih služb o poslovanju fizičnih oseb, statistična raziskovanja, davčne evidence, finančna statistika, plačilna bilanca Banke Slovenije in še nekateri drugi.

Zajetje

V obračun so zajete vse dejavnosti v skladu s konceptom proizvodnje po Sistemu nacionalnih računov iz leta 1993 (SNA 93) in Evropskega sistema računov iz leta 1995 (ESA 95).

Prikaz podatkov

Do leta 1992 so podatki o dodani vrednosti in bruto domačem proizvodu (BDP) prikazani po Standardni klasifikaciji dejavnosti na podlagi prevajalnika iz Enotne klasifikacije dejavnosti, od leta 1993 pa na podlagi podatkov o dejavnostih poslovnih subjektov, zajetih v Poslovnem registru Slovenije.

Osnovni agregati obračuna BDP po proizvodni metodi v tekočih cenah in o zaposlenosti so prikazani za obdobje 1980-2001.

BDP za obdobje 1990-2001 je prikazan po proizvodni in izdatkovni metodi v tekočih cenah. BDP za obdobje 1990-1995 je prikazan po proizvodni in izdatkovni metodi v stalnih cenah 1992, BDP za obdobje 1995-2001 pa v stalnih cenah 1995.

Račun proizvodnje in račun oblikovanja dohodkov po dejavnostih in institucionalnih sektorjih je prikazan za leta 1997, 1998 in 1999.

Temeljni agregati nacionalnih računov za obdobje 1990-2001 so prikazani v tekočih cenah, za obdobje 1990-1995 v stalnih cenah 1992 in za obdobje 1995-2001 v stalnih cenah 1995.

Račun odnosov s tujino (zunanje tekoče in kapitalne transakcije) je prikazan za obdobje 1990-2000.

Temeljni agregati in kategorije so vsebinsko in pojmovno usklajeni s SNA 93 in ESA 95.

Primerljivost podatkov

Podatki o BDP po proizvodni metodi so primerljivi za obdobje 1980-2001. Zaradi metodoloških usklajitev ocene dodane vrednosti po dejavnostih s SNA 93 in ESA 95 je primerljivost dodane vrednosti in zaposlenosti po področjih dejavnosti med letoma 1993 in 1994 slabša. Metodološke usklajitve niso vplivale na raven ocene skupne dodane vrednosti in bruto domačega proizvoda.

Podatki o računu odnosov s tujino so s plačilno bilanco Banke Slovenije primerljivi od leta 1994 dalje - po uvedbi metodoloških dopolnitev in izboljšav Banke Slovenije v plačilni bilanci na podlagi 5. izdaje Priročnika plačilne bilance Mednarodnega denarnega sklada. Primerljivost podatkov za leti 1992 in 1993 je slabša. Podatki računa odnosov s tujino in plačilne bilance za leti 1990 in 1991 niso primerljivi, saj so v račun odnosov s tujino vključene tudi transakcije z državami na območju nekdanje Jugoslavije (z ostalo Jugoslavijo v letu 1990).

Definicije in pojasnila

Proizvodnja je enaka vrednosti dokončanih proizvodov in opravljenih storitev od začetka do konca leta. Z letom 1994 je proizvodnja po panogah dejavnosti vrednotena v osnovnih cenah. V osnovnih cenah so iz vrednosti proizvodnje izločeni vsi davki na proizvode in storitve, vključene pa vse subvencije po proizvodih in storitvah. Proizvodnja sestavljajo proizvodnja za trg, proizvodnja za lastno končno porabo in druga netržna proizvodnja (proizvodnja individualnih storitev države in

NATIONAL ACCOUNTS

METHODOLOGICAL EXPLANATIONS

GROSS DOMESTIC PRODUCT, MAIN AGGREGATES OF NATIONAL ACCOUNTS, REST OF THE WORLD ACCOUNT AND EMPLOYMENT

Sources and methods of data collection

The main sources of data are annual final accounts and balance sheets of economic companies and organisations, annual data of tax authorities on operation of unincorporated enterprises and self-employed persons, basic statistical surveys, tax records, financial statistics, balance of payments of the Bank of Slovenia and other sources.

Coverage

The calculation covers all activities following the concept of production by the 1993 System of National Accounts (SNA 93) and the 1995 European System of Accounts (ESA 95).

Data presentation

Until 1992, the data on value added and gross domestic product (GDP) at the level of individual activities are shown by the Standard Classification of Activities (NACE Rev. 1) on the basis of conversion tables from the National Classification of Activities, and since 1994 on the basis of data from the Business Register of Slovenia.

For the 1980-2001 period, the main aggregates of the calculation of GDP by production approach at current prices and employment data are shown.

For the 1990-2001 period, GDP is shown by the expenditure and production approach at current prices. At constant 1992 prices GDP by production and expenditure approach is shown for the 1990-1995 period and for the 1995-2001 period at constant 1995 prices.

The production and generation of income account by activities and for institutional sectors is given for 1997, 1998 and 1999.

The main aggregates of the system of national accounts for the 1990-2001 period are shown at current prices, for the 1990-1995 period at constant 1992 prices and for the 1995-2001 period at constant 1995 prices.

Rest of the world account (external current and capital transactions) is shown for the 1990-2000 period.

The main aggregates and categories are, as regards the contents and terminology, harmonised with the SNA 93 and the ESA 95.

Data comparability

The data on GDP by production approach are comparable for the 1980-2001 period. Due to methodological harmonisation of the estimation of value added by activities with the SNA 93 and ESA 95, the comparability of value added and employment by fields of activities between 1993 and 1994 is less favourable. Methodological harmonisation had no effect on the level of the estimation of total value added and gross domestic product.

Data of the rest of the world account are comparable with the balance of payments data of the Bank of Slovenia from 1994 on after methodological improvements and supplements of the balance of payments by the Bank of Slovenia on the basis of the International Monetary Fund's recommendations (Balance of Payments Manual, the fourth and fifth editions). For 1992 and 1993 the comparability of the rest of the world account with the balance of payments data is not as favourable. For 1990 and 1991, data of the rest of the world account and the balance of payments are not comparable as the rest of the world account includes also transactions with the countries of former Yugoslavia (rest of Yugoslavia in 1990).

Definitions and explanations

Output equals the value of finished products and performed services from the beginning to the end of the year. Since 1994 the output by fields of activities has been evaluated at basic prices, from which all taxes on products and services are excluded, but all subsidies on products and services are included. Output includes market output, output for own final use and other non-market output (output of individual non-market services produced by government and non-profit

neprofitnih institucij storitev gospodinjstvom in proizvodnja kolektivnih storitev države).

Vmesna poraba je vrednotena v cenah kupcev kot vrednost proizvodov in storitev, ki jih posamezni proizvajalec nabavi zato, da proizvede druge proizvode in storitve. Vključeni so vsi proizvodi z življenjsko dobo, krajšo od enega leta, in proizvodi, ki so vredni do 300 ekujev in imajo daljšo življenjsko dobo, ter storitve tekočih popravil in vzdrževanja, ki ne povečujejo osnovne vrednosti in življenjske dobe osnovnih sredstev.

Dodana vrednost v osnovnih cenah je enaka proizvodnji v osnovnih cenah, zmanjšani za vmesno porabo v cenah kupcev. Dodana vrednost v osnovnih cenah je tudi enaka vsoti sredstev za zaposlene, plačanim drugim davkom na proizvodnjo, zmanjšanim za prejete druge subvencije za proizvodnjo, ter vsoti bruto poslovnega presežka in bruto raznovrstnega dohodka.

Med davke na proizvode in storitve so vključene vse carine in uvozne dajatve, prometni davki po proizvodih in storitvah, posebne dajatve na naftne derivate, cigarete, alkohol, igre na srečo in igralne avtomate ter davki na transakcije nepremičnin.

Drugi davki na proizvodnjo so davki, ki jih podjetja plačujejo za uporabo določenih osnovnih sredstev, in davki na delovno silo kot dejavnik proizvodnje.

Subvencije po proizvodih in storitvah so nepreklicna plačila državnih institucij tržnim proizvajalcem. Iz te kategorije so z letom 1994 izločene **druge subvencije**, s katerimi država subvencionira zaposlovanje.

Bruto domači proizvod je enak dodani vrednosti v osnovnih cenah, povečani za davke na proizvode in storitve in zmanjšani za subvencije po proizvodih in storitvah. Bruto domači proizvod je tako enak vsoti dodane vrednosti v osnovnih cenah vseh domačih (rezidenčnih) proizvodnih enot in neto davkov na proizvode in storitve (davki na proizvode in storitve, zmanjšani za subvencije po proizvodih in storitvah).

Poraba fiksne kapitala je vključena v oceno BDP po podatkih zaključnih računov in bilanc podjetij in organizacij. V stanovanjski dejavnosti in v dejavnostih samozaposlenih oseb in nekorporativnih podjetij je poraba stalnega kapitala posebej ocenjena.

Sredstva za zaposlene so bruto plače, bruto nadomestila plač (boleznine do enega meseca in nadomestila plač med letnim dopustom, prazniki ipd.) in prejemki zaposlenih ter obvezni prispevek delodajalcev za socialno varnost zaposlenih. Osebnе prejemke sestavljajo denarna nadomestila zaposlenim za hrano, prevoz na delo in z dela, regresi za letni dopust, vsa bruto plačila delodajalcev za pogodbene, začasne in enkratne zaposlitve. V obrambnih storitvah so vsi izdatki za prehrano vojakov sestavni del sredstev za zaposlene.

Poslovni presežek je rezidualna kategorija dodane vrednosti v finančnih in nefinančnih gospodarskih družbah ter v stanovanjski dejavnosti v okviru gospodinjstev. Kategorija je lahko prikazana kot neto ali bruto vrednost skupaj s porabo stalnega kapitala. V netržnih dejavnostih je bruto poslovni presežek enak obračunani porabi stalnega kapitala.

Raznovrstni dohodek je rezidualna kategorija v obračunu dodane vrednosti samozaposlenih oseb in nekorporativnih podjetij. Kategorija je lahko prikazana kot neto ali bruto vrednost skupaj s porabo stalnega kapitala.

Zaposlenost zajema vse stalno zaposlene osebe po domačem konceptu ter samozaposlene osebe v kmetijstvu in v drugih dejavnostih gospodinjstev.

Izdatke končne potrošnje sestavljata agregata **individualni izdatki za potrošnjo** in **kolektivni izdatki države za potrošnjo**. **Individualno potrošnjo** sestavljajo **izdatki za končno potrošnjo gospodinjstev, izdatki institucij neprofitnih storitev gospodinjstvom (NPISG) in individualni izdatki države**. Individualne izdatke države sestavljajo izdatki za netržne storitve države (izobraževanje, zdravstvo in socialno skrbstvo, kulturo, šport itd.) in izdatki za tržne proizvode in storitve (zdravila, ortopedski pripomočki, koncesijske pravice zasebnemu sektorju, storitve zdravilišč ipd.). **Kolektivni izdatki države** so izdatki za upravne, administrativne, obrambne, ekonomske, razvojno-raziskovalne in druge skupne netržne storitve države. Državni izdatki za netržne storitve in izdatki NPISG za

institutions serving households and output of collective services produced by government).

Intermediate consumption is given at purchaser's prices as the value of goods and services which are purchased by an individual producer in order to produce other goods and services. These comprise all products with the life time up to one year and value up to ECU 300 if life time is over one year, and services of current repair and maintenance which do not increase the value and life time of fixed assets.

Value added at basic prices equals the output at basic prices, reduced by intermediate consumption at purchaser's prices. Value added at basic prices also equals the sum of compensation of employees, other taxes on production, less other subsidies on production, and the sum of gross operating surplus and gross mixed income.

Taxes on products are all taxes and import duties, turnover taxes by goods and services, special duties on petrol, cigarettes, alcohol, gambling and slot machines, and taxes on real estate transactions.

Other taxes on production are taxes which are paid by enterprises for the use of certain fixed assets, and taxes on labour force as production input.

Subsidies on products are irrevocable payments to market producers, made by government institutions. Since 1994, **other subsidies on production** with which the government subsidises employment have been eliminated from this category.

Gross domestic product equals value added at basic prices, increased by taxes on products, and reduced by subsidies on products. Gross domestic product thus equals the sum of value added at basic prices of all domestic (resident) production units and net taxes on products (taxes less subsidies on products).

Consumption of fixed capital is in the estimation of gross domestic product taken from the data in final accounts and balance sheets of enterprises and organisations. In housing activity and in activities of self-employed persons and unincorporated individual enterprises of households, the consumption of fixed capital is estimated separately.

Compensation of employees are gross wages, gross wage compensations (sick benefits up to one month and compensation of wages during annual vacation, holidays, etc.), personal allowances, and employers' social contributions. Personal allowances comprise expenses for food, transport to and from work, reimbursement for annual vacation, all gross payments of employers for contract, temporary or part-time employment. In defense services all expenditure on soldiers' food is part of compensation of employees.

Operating surplus is the residual category of value added in financial and non-financial corporations and in housing activities of households. The category can be shown either as net or gross, together with consumption of fixed capital. In non-market activities, gross operating surplus equals the consumption of fixed capital.

Mixed income is the residual category in the calculation of value added of self-employed persons and unincorporated enterprises of households. The category can be shown either as net or gross, together with consumption of fixed capital.

Employment covers all permanently employed persons according to the domestic concept, and self-employed persons in agriculture and other household activities.

Final consumption expenditure is composed of the aggregates **individual consumption expenditure** and **collective consumption expenditure**. **Individual consumption** is composed of expenditure of households, non-profit institutions serving households (NPISHs) and individual government expenditure. Individual government expenditure comprises payments for non-market government services (education, health, social care, culture, sport, etc.) and market goods and services (pharmaceutical and therapeutical products, concessions to private sector, health resort services, etc.). **Collective government expenditure** consists of expenditure on administrative, defence, economic, R&D and other non-market government services. Government and NPISHs final consumption expenditures are calcu-

končno potrošnje so enaki razliki med vrednostjo proizvodnje po stroškovni metodi in vrednostjo prodaj.

Bruto investicije so sestavljene iz **bruto investicij v osnovna sredstva, sprememb v zalogah ter neto nabav vrednostnih predmetov in umetnin**. Bruto investicije v osnovna sredstva so sestavljene iz investicij v nova osnovna sredstva, stroškov transakcij rabljenih osnovnih sredstev, iz nabav nematerialnih osnovnih sredstev in povečanja vrednosti neproizvedenih nefinančnih sredstev.

Spremembe v zalogah so obračunane za nedokončano proizvodnjo in dokončane proizvode pri proizvajalcih, zaloge trgovskega blaga v trgovini in zaloge surovin, materiala, rezervnih delov ipd. pri vseh tržnih proizvajalcih. Pri netržnih proizvajalcih so stroški proizvodov enaki sprotnim nabavam. V analizi izdatkovne strukture BDP je v agregat sprememb v zalogah vključena statistična napaka kot razlika med oceno BDP po proizvodni metodi in po izdatkovni metodi.

Kategoriji **izvoz in uvoz** proizvodov zajemata izvoz in uvoz proizvodov v zvezi z oplemenitjem po bruto načelu. Izvozna vrednost proizvodov je obračunana po pariteti FOB, uvozna vrednost je po podatkih Banke Slovenije iz paritete CIF, zmanjšana na pariteto FOB. Od vključno leta 1994 dalje so po podatkih plačilne bilance Banke Slovenije v izvoz in uvoz proizvodov vključene statistično nezajete transakcije proizvodov s tujino. Podatki o izvozu in uvozu storitev so povzeti iz plačilne bilance po podatkih in metodologiji Banke Slovenije razen vrednosti investicijskih del v tujini, ki je do leta 1994 ocenjena iz podatkov statistike gradbeništva, ter neposrednih nakupov nerezidentov v Sloveniji in rezidentov v tujini, ki so statistične ocene. Metodološke spremembe, dopolnitve in izboljšave v plačilni bilanci Banke Slovenije, ki so bile objavljene po letu 1996 (s podatki od leta 1994 dalje), so v podatkih upoštevane.

Osnovni agregati nacionalnih računov v tekočih cenah

Bruto nacionalni dohodek je enak bruto domačemu proizvodu in saldu primarnih dohodkov (od dela in kapitala) s tujino.

Bruto nacionalni razpoložljivi dohodek je enak bruto nacionalnemu dohodku in saldu tekočih transfernih dohodkov s tujino.

Bruto varčevanje je enako bruto nacionalnemu razpoložljivemu dohodku, ki so mu odšteti izdatki za končno potrošnje (izdatki za individualno in kolektivno končno potrošnje).

Neto varčevanje je enako bruto varčevanju, zmanjšanemu za porabo stalnega kapitala.

Saldo tekočih transakcij s tujino je enak bruto varčevanju, zmanjšanemu za bruto investicije.

Neto naložbe (+) v tujino, neto posojila (-) iz tujine so enaki saldu tekočih transakcij s tujino, povečanemu za **saldo transferjev kapitala s tujino** in zmanjšanemu za **neto nabave neproizvedenih nefinančnih sredstev v tujini**.

Osnovni agregati nacionalnih računov v stalnih cenah

Osnovni agregati nacionalnih računov v stalnih cenah so **realni bruto domači dohodek, realni bruto nacionalni dohodek, realni bruto nacionalni razpoložljivi dohodek, realno bruto varčevanje in realno neto varčevanje**. Izračun teh agregatov temelji na oceni presežkov in izgub v trgovini zaradi sprememb v pogojih menjave (T); dobimo ga po standardni enačbi:

$$T = \frac{X - M}{P} - \left(\frac{X}{P_x} - \frac{M}{P_m} \right)$$

pri čemer so T = sprememba v pogojih menjave

X = izvoz po tekočih cenah

M = uvoz po tekočih cenah

P_x = indeks izvoznih cen

P_m = indeks uvoznih cen

P = (P_x + P_m)/2.

lated as the difference between the output value by the cost method and sales.

Gross capital formation is composed of **gross fixed capital formation, increase in stocks and acquisitions less disposals of valuables**. Gross fixed capital formation consists of investments into new fixed assets, costs of transactions of existing fixed assets and of additions to the value of non-produced assets.

Increase in stocks is calculated for work-in-progress and finished goods at producers, stocks of trade goods in stores, and stocks of raw material, spare parts, etc., at all market producers. At non-market producers costs of goods equal current purchase. In the analysis of expenditure structure of gross domestic product the aggregate increase in stocks contains a statistical error as a difference between the estimation of gross domestic product by the production method and by the expenditure method.

Exports and imports of goods cover exports and imports of goods in connection with processing by gross principle. The export value of goods is calculated by FOB and the import value of goods has been reduced from CIF to FOB according to the data supplied by the Bank of Slovenia. From 1994 on statistically uncovered transactions of exports and imports of goods with the rest of the world have been included according to balance of payment data. Exports and imports of services are taken from the balance of payments according to the data and methodology of the Bank of Slovenia, except the value of investment work abroad, which was until 1994 estimated from the data of construction statistics, and direct purchase of non-residents in Slovenia and residents abroad, which are statistical estimates. Recent methodological changes and completion of the balance of payments, which have been published from 1996 on (with data from 1994 on), were taken into consideration in this Yearbook.

Main aggregates of national accounts at current prices

Gross national income equals the sum of gross domestic product and balance of primary incomes (from labour and capital) with the rest of the world.

Gross national disposable income equals the sum of gross national income and the balance of current transfers with the rest of the world.

Gross saving equals gross national disposable income less final consumption expenditures (individual and collective final consumption).

Net saving equals gross saving less consumption of fixed capital.

Balance of current external transactions equals gross saving less gross capital formation.

Net lending (+), net borrowing (-) with the rest of the world equals the balance of current external transactions plus the balance of current capital transfers with the rest of the world less net acquisitions of non-produced non-financial assets with the rest of the world.

Main aggregates of national accounts at constant prices

Real gross domestic income, real gross national income, real gross national disposable income, real gross saving and real net saving are main aggregates of national accounts at constant prices. The estimation of these aggregates at constant prices is based on valuation of trading gains or losses due to change in the terms of trade (T) using the standard formula:

$$T = \frac{X - M}{P} - \left(\frac{X}{P_x} - \frac{M}{P_m} \right)$$

where T = change in the terms of trade

X = exports at current prices

M = imports at current prices

P_x = the price index for exports

P_m = the price index for imports

P = (P_x + P_m)/2.

Realni neto primarni dohodki in realni neto tekoči transferji s tujino so ocenjeni z implicitnim deflatorjem za agregat končne domače potrošnje, poraba stalnega kapitala pa z implicitnim deflatorjem za agregat bruto investicij v osnovna sredstva.

Račun odnosov s tujino

Račun odnosov s tujino prikazuje položaj tujine v tekočih transakcijah s Slovenijo. Posamezne transakcije so v računu prikazane drugače kot v plačilni bilanci. Tako so na računu odnosov s tujino zavarovalne storitve na računu transakcij proizvodov in storitev s tujino prikazane v skladu z obračunom proizvodnje v zavarovalnih dejavnostih; v uvoz storitev so vključena plačila storitev organizatorjev potovanj in turističnih agencij za potovanja v tujino. V plačilni bilanci so omenjene transakcije prikazane v postavki "potovanja" oziroma "izdatki rezidenčnih gospodinjstev v tujini".

Objavljanje

Letno, občasno:	Statistične informacije. Nacionalni računi
Četrtno:	CESTAT Statistical Bulletin
Letno:	Slovenija v številkah Statistični letopis Republike Slovenije

Real net primary income and real net current transfers from the rest of the world are estimated using the implicit price index for domestic final consumption expenditures and consumption of fixed capital by using the implicit price index for gross fixed capital formation.

Rest of the world account

The account shows the position of the rest of the world in current transactions with Slovenia. Some transactions are in this account shown differently than in the balance of payments, which is in addition to external trade statistics the basic data source for the rest of the world account compilation. Insurance services are in the rest of the world account shown in line with output calculation of insurance services. Payments of transport and other services abroad via tour operators and tourist agencies are covered in imports of services and not in imports of "travel" as in the balance of payments which shows them as expenditures abroad of resident households.

Publishing

Annually, occasionally:	Rapid Reports. National Accounts
Quarterly:	CESTAT Statistical Bulletin
Annually:	Slovenija in Figures Statistical Yearbook of the Republic of Slovenia

28.1 Proizvodnja, vmesna poraba, dodana vrednost, bruto domači proizvod in zaposlenost - tekoče cene
Output, intermediate consumption, value added, gross domestic product and employment - current prices

	Proizvodnja (osnovne cene) Output (basic prices)	Vmesna poraba Intermediate consumption	Dodana vrednost (osnovne cene) Value added (basic prices)	Neto davki na proizvodnjo in uvoz ¹⁾ Net taxes on production and on imports ¹⁾	Bruto domači proizvod Gross domestic product			Zaposlenost Employment 1000
	mio SIT ²⁾				na prebivalca, USD per capita, USD	mio SIT ²⁾	mio USD	
1980	67603	44460	23143	2202	25345	10277	5405	899,5
1983	167644	116821	50823	6850	57673	6215	3215	912,0
1984	272000	191548	80452	9974	90426	5912	3043	927,6
1985	510436	349767	160669	17176	177845	6583	3336	945,7
1986	1023454	667592	355862	33573	389435	10273	5187	962,5
1987	2320447	1474919	845528	63688	909216	12339	6202	969,7
1988	6940559	4482952	2457607	251810	2709417	10737	5369	965,5
1989	86125	54224	31901	3044	34945	12112	6058	955,7
1990	417912	242799	175113	21649	196762	17382	8699	924,0
1991	803634	495281	308353	41055	349408	12673	6331	873,5
1992	2241281	1349139	892142	125823	1017965	12523	6275	834,5
1993	3034194	1798854	1235340	199755	1435095	12673	6366	819,3
1994	3919981	2335028	1584953	268044	1852997	14386	7233	816,2
1995	4616258	2731946	1884312	337148	2221459	18745	9431	824,7
1996	5314104	3141603	2172501	382868	2555369	18878	9481	816,7
1997	6005274	3502766	2502509	404768	2907277	18206	9163	812,5
1998	6673484	3882585	2790898	462853	3253751	19585	9878	812,6
1999	7339466	4229057	3110409	537992	3648401	20071	10109	822,6
2000	8375094	4890035	3485059	550460	4035518	18122	9105	831,8
2001	9337852	5373760	3964092	602099	4566191	18810	9451	836,8

1) Od leta 1994 neto davki na proizvode in storitve.
From 1994 on net taxes on products.

2) Do leta 1988 v 1000 dinarjih, od 1989 do 1990 v mio dinarjih.
Until 1988 in 1000, from 1989 to 1990 in million dinars.

28.2 Letne stopnje realne rasti BDP ter temeljnih agregatov ponudbe in povpraševanja
Annual real growth rates of GDP and main aggregates of supply and demand

%

	1991	1993	1994	1995	1996	1997	1998	1999	2000	2001	
Bruto domači proizvod	-8,9	2,8	5,3	4,1	3,5	4,6	3,8	5,2	4,6	3,0	Gross domestic product
Domače povpraševanje¹⁾	-9,8	13,3	6,0	10,8	2,7	4,8	6,0	9,1	1,1	0,5	Domestic demand¹⁾
Zasebna potrošnja	-11,0	13,9	4,0	10,8	2,0	2,8	3,3	6,0	0,8	1,7	Private consumption
Državna potrošnja	-0,3	5,3	2,1	2,5	3,4	4,3	5,8	4,6	3,1	3,2	Government consumption
Bruto investicije v osnovna sredstva	-11,5	10,7	14,1	16,8	8,9	11,6	11,3	19,1	0,2	-1,9	Gross fixed capital formation
Izvoz proizvodov in storitev	-20,1	0,6	12,3	1,1	3,6	11,6	6,7	1,7	12,7	6,2	Exports of goods and services
Uvoz proizvodov in storitev	-22,4	17,6	13,1	11,3	2,1	11,9	10,4	8,2	6,1	2,1	Imports of goods and services

1) Skupaj s spremembo zalog.
Together with changes in inventories.

28.3 Implicitni indeksi cen bruto domačega proizvoda
Implicit price indices of gross domestic product

indeksi cen, predhodno leto = 100 / price indices, previous year = 100

	1991	1993	1994	1995	1996	1997	1998	1999	2000	2001	
Implicitni BDP deflator	194,9	137,1	122,6	115,2	111,1	108,8	107,8	106,6	105,7	109,9	Implicit GDP deflator
Domača potrošnja	203,6	132,3	120,4	112,4	110,9	108,4	106,2	105,7	108,5	109,2	Domestic demand
Zasebna potrošnja	205,4	131,3	120,3	112,6	110,8	108,6	107,1	105,9	108,1	108,6	Private consumption
Državna potrošnja	194,7	138,8	121,2	116,9	111,2	110,3	105,1	107,2	110,4	112,2	General government consumption
Bruto investicije	207,3	128,7	120,7	108,8	111,0	106,6	105,2	104,7	107,6	107,6	Gross capital formation
Pogoji menjave	94,7	106,0	102,6	103,0	100,3	100,5	102,4	100,7	96,3	101,3	Terms of trade
Izvoz proizvodov in storitev	204,7	130,4	117,3	109,1	112,2	105,1	103,4	102,2	110,5	108,3	Exports of goods and services
Uvoz proizvodov in storitev	216,2	123,1	114,4	105,9	111,8	104,5	101,0	101,5	114,8	106,9	Imports of goods and services

28.4 Temeljni agregati nacionalnih računov
Main aggregates of national accounts

mio SIT

	1990	1995	1997	1998	1999	2000	2001		
Tekoče cene <i>Current prices</i>									
Bruto domači proizvod	196762	2221459	2907277	3253751	3648401	4035518	4566191	Gross domestic product	
Plus: Neto primarni dohodki s tujino	-2798	21023	5680	5048	-6250	-14941	-17515	Plus: Net primary income from the rest of the world	
Enako: Bruto nacionalni dohodek	193964	2242482	2912957	3258799	3642151	4020577	4548675	Equals: Gross national income	
Plus: Neto tekoči transferji s tujino	-16631	11273	19472	20701	22890	27809	30931	Plus: Net current transfers from the rest of the world	
Enako: Bruto nacionalni razpoložljivi dohodek	177333	2253755	2932428	3279500	3665041	4048387	4579606	Equals: Gross national disposable income	
Minus: Izdatki za končno potrošnjo	138896	1747843	2231217	2470719	2772403	3057282	3421452	Less: Final consumption expenditures	
Enako: Bruto varčevanje	38437	505912	701211	808781	892638	991105	1158154	Equals: Gross saving	
Minus: Poraba stalnega kapitala	32922	390891	522945	580989	634144	706093	789655	Less: Consumption of fixed capital	
Enako: Neto varčevanje	5515	115021	178266	227792	258494	285012	368499	Equals: Net saving	
Minus: Bruto investicije	33803	518603	699970	832740	1037311	1121650	1162080	Less: Gross capital formation	
Enako: Presežek na računu tekočih transakcij	4634	-12691	1241	-23959	-144673	-130546	-3926	Equals: Surplus of the nation on current transactions	
Plus: Neto transferji kapitala s tujino	-	-538	331	-40	-1	163	143	Plus: Net capital transfers from the rest of the world	
Minus: Nabave minus prodaje neproizvedenih nefinančnih sredstev	-	274	161	185	128	-152	1039	Less: Acquisitions less disposal of non-produced non-financial assets	
Enako: Neto naložbe (+), neto posojila (-)	4634	-13503	1412	-24184	-144801	-130231	1952774	Equals: Net lending (+), net borrowing (-)	
Struktura (%) <i>Structure (%)</i>									
Bruto domači proizvod	100	100	100	100	100	100	101	Gross domestic product	
Plus: Neto primarni dohodki s tujino	-1,4	0,9	0,2	0,2	-0,2	-0,4	-0,4	Plus: Net primary income from the rest of the world	
Enako: Bruto nacionalni dohodek	98,6	100,9	100,2	100,2	99,8	99,6	99,6	Equals: Gross national income	
Plus: Neto tekoči transferji s tujino	-8,5	0,5	0,7	0,6	0,6	0,7	0,7	Plus: Net current transfers from the rest of the world	
Enako: Bruto nacionalni razpoložljivi dohodek	90,1	101,5	100,9	100,8	100,5	100,3	100,3	Equals: Gross national disposable income	
Minus: Izdatki za končno potrošnjo	70,6	78,7	76,7	75,9	76,0	75,8	74,9	Less: Final consumption expenditures	
Enako: Bruto varčevanje	19,5	22,8	24,1	24,9	24,5	24,6	25,4	Equals: Gross saving	
Minus: Poraba stalnega kapitala	16,7	17,6	18,0	17,9	17,4	17,5	17,3	Less: Consumption of fixed capital	
Enako: Neto varčevanje	2,8	5,2	6,1	7,0	7,1	7,1	8,1	Equals: Net saving	
Minus: Bruto investicije	17,2	23,3	24,1	25,6	28,4	27,8	25,4	Less: Gross capital formation	
Enako: Presežek na računu tekočih transakcij	2,4	-0,6	0,0	-0,7	-4,0	-3,2	-0,1	Equals: Surplus of the nation on current transactions	
Plus: Neto transferji kapitala s tujino	-	0,0	0,0	0,0	0,0	0,0	0,0	Plus: Net capital transfers from the rest of the world	
Minus: Nabave minus prodaje neproizvedenih nefinančnih sredstev	-	0,0	0,0	0,0	0,0	0,0	0,0	Less: Acquisitions less disposal of non-produced non-financial assets	
Enako: Neto naložbe (+), neto posojila (-)	2,4	-0,6	0,0	-0,7	-4,0	-3,2	-0,1	Equals: Net lending (+), net borrowing (-)	
	1990	1995	1995	1997	1998	1999	2000	2001	
	Stalne cene 1992 <i>Constant 1992 prices</i>		Stalne cene 1995 <i>Constant 1995 prices</i>						
Bruto domači proizvod	1181998	1147973	2221459	2404764	2495956	2625942	2747021	2828409	Gross domestic product
Plus: Presežki in izgube v trgovini, zaradi sprememb v pogojih menjave	48970	89438	0	14724	48974	63166	1863	26338	Plus: The trading gain and loss resulting from changes in the terms of trade
Enako: Realni bruto domači dohodek	1230968	1237411	2221459	2419488	2544930	2689107	2748884	2854747	Equals: Real gross domestic income
Plus: Realni neto primarni dohodki s tujino	-17589	13788	21023	4728	3952	-4628	-10201	-10954	Plus: Real net primary incomes from the rest of the world
Enako: Realni bruto nacionalni dohodek	1213379	1251199	2242482	2424216	2548882	2684479	2738683	2843793	Equals: Real gross national income
Plus: Realni neto tekoči transferji s tujino	-104548	6106	11273	16208	16207	16950	18987	19344	Plus: Real net current transfers from the rest of the world
Enako: Realni bruto nacionalni razpoložljivi dohodek	1108831	1257305	2253755	2440424	2565089	2701430	2757670	2863137	Equals: Real gross national disposable income
Minus: Izdatki za končno potrošnjo	865294	953236	1747843	1845160	1917730	2025866	2054222	2097417	Less: Final consumption expenditures
Enako: Realno bruto varčevanje	243537	304069	505912	595264	647360	675563	703448	765719	Equals: Real gross saving
Minus: Poraba stalnega kapitala	219294	230031	390891	443832	465940	485374	502618	521587	Less: Consumption of fixed capital
Enako: Realno neto varčevanje	24243	74038	115021	151432	181419	190189	200830	244132	Equals: Real net saving
	1990	1995	1997	1998	1999	2000	2001		
Letne spremembe obsega (%) <i>Annual volume changes (%)</i>									
Bruto domači proizvod	-	4,1	4,6	3,8	5,2	4,6	3,0	Gross domestic product	
Realni bruto domači dohodek	-	6,2	5,0	5,2	5,7	2,2	3,9	Real gross domestic income	
Realni bruto nacionalni dohodek	-	6,6	4,5	5,1	5,3	2,0	3,8	Real gross national income	
Realni bruto nacionalni razpoložljivi dohodek	-	6,2	4,7	5,1	5,3	2,1	3,8	Real gross national disposable income	
Realno bruto varčevanje	-	2,4	10,0	8,8	4,4	4,1	8,9	Real gross saving	
Realno neto varčevanje	-	-10,9	21,6	19,8	4,8	5,6	21,6	Real net saving	

28.5 Izdatkovna struktura bruto domačega proizvoda
Gross domestic product by expenditures

mio SIT

	1990	1995	1997	1998	1999	2000	2001	01/00 %	
Tekoče cene Current prices									
Domača potrošnja skupaj	172699	2266446	2931187	3303459	3809714	4178932	4583532	9,7	Total domestic demand
Končna potrošnja	138896	1747843	2231217	2470719	2772403	3057282	3421452	11,9	Final consumption
Gospodinjstva	102796	1275971	1609667	1780915	2000581	2179351	2405631	10,4	Households
NPISG	1874	24353	29015	30815	33434	36823	41774	13,4	NPISH
Skupna država	34226	447519	592535	658989	738388	841108	974047	15,8	General government
Individualna potrošnja	20425	259794	335062	372389	419142	477894	558211	16,8	Individual
Kolektivna potrošnja	13801	187725	257473	286600	319246	363214	415836	14,5	Collective
od tega: dejanska individualna potrošnja	125095	1560118	1973744	2184119	2453157	2694068	3005616	11,6	of which: actual individual consumption
Bruto investicije	33803	518603	699970	832740	1037311	1121650	1162080	3,6	Gross capital formation
Bruto investicije v osnovna sredstva	36917	474626	679465	800629	999183	1076840	1138673	5,7	Gross fixed capital formation
Spremembe zalog in vred. predmeti	-3114	43977	20505	32111	38128	44810	23407	-47,8	Changes in inventories and valuables
Saldo menjave s tujino	24063	-44987	-23910	-49708	-161313	-143414	-17341	-87,9	Surplus with the rest of the world
Izvoz proizvodov in storitev	178580	1226101	1669985	1842906	1916217	2386009	2743370	15,0	Exports of goods and services
Proizvodi (FOB)	154388	986432	1342281	1506422	1570105	1965361	2268987	15,4	Goods (fob)
Storitve	16774	111610	137808	155758	172413	207104	232416	12,2	Services
Turizem	7418	128059	189896	180725	173699	213543	241967	13,3	Tourism
Minus: uvoz proizvodov in storitev	154517	1271088	1693895	1892614	2077530	2529423	2760711	9,1	Less: imports of goods and services
Proizvodi (FOB)	129650	1099722	1466338	1638035	1796913	2203633	2405916	9,2	Goods (fob)
Storitve	15256	117864	162816	184159	206811	239427	263263	10,0	Services
Turizem	9611	53503	64741	70419	73805	86362	91531	6,0	Tourism
BRUTO DOMAČI PROIZVOD	196762	2221459	2907277	3253751	3648401	4035518	4566191	13,2	GROSS DOMESTIC PRODUCT
Struktura (%) Structure (%)									
Domača potrošnja skupaj	87,8	102,0	100,8	101,5	104,4	103,6	100,4		Total domestic demand
Končna potrošnja	70,6	78,7	76,7	75,9	76,0	75,8	74,9		Final consumption
Gospodinjstva	52,2	57,4	55,4	54,7	54,8	54,0	52,7		Households
NPISG	1,0	1,1	1,0	0,9	0,9	0,9	0,9		NPISH
Skupna država	17,4	20,1	20,4	20,3	20,2	20,8	21,3		General government
Individualna potrošnja	10,4	11,7	11,5	11,4	11,5	11,8	12,2		Individual
Kolektivna potrošnja	7,0	8,5	8,9	8,8	8,8	9,0	9,1		Collective
od tega: dejanska individualna potrošnja	63,6	70,2	67,9	67,1	67,2	66,8	65,8		of which: actual individual consumption
Bruto investicije	17,2	23,3	24,1	25,6	28,4	27,8	25,4		Gross capital formation
Bruto investicije v osnovna sredstva	18,8	21,4	23,4	24,6	27,4	26,7	24,9		Gross fixed capital formation
Spremembe zalog in vred. predmeti	-1,6	2,0	0,7	1,0	1,0	1,1	0,5		Changes in inventories and valuables
Saldo menjave s tujino	12,2	-2,0	-0,8	-1,5	-4,4	-3,6	-0,4		Surplus with the rest of the world
Izvoz proizvodov in storitev	90,8	55,2	57,4	56,6	52,5	59,1	60,1		Exports of goods and services
Proizvodi (FOB)	78,5	44,4	46,2	46,3	43,0	48,7	49,7		Goods (fob)
Storitve	8,5	5,0	4,7	4,8	4,7	5,1	5,1		Services
Turizem	3,8	5,8	6,5	5,6	4,8	5,3	5,3		Tourism
Minus: uvoz proizvodov in storitev	78,5	57,2	58,3	58,2	56,9	62,7	60,5		Less: imports of goods and services
Proizvodi (FOB)	65,9	49,5	50,4	50,3	49,3	54,6	52,7		Goods (fob)
Storitve	7,8	5,3	5,6	5,7	5,7	5,9	5,8		Services
Turizem	4,9	2,4	2,2	2,2	2,0	2,1	2,0		Tourism
BRUTO DOMAČI PROIZVOD	100	100	100	100	100	100	100,0		GROSS DOMESTIC PRODUCT

28.5 Izdatkovna struktura bruto domačega proizvoda (nadaljevanje)
Gross domestic product by expenditures (continued)

mio SIT

	1990	1995	1995	1997	1998	1999	2000	2001	
	Stalne cene 1992 Constant 1992 prices		Stalne cene 1995 Constant 1995 prices						
Domača potrošnja skupaj	1085648	1260519	2266446	2439878	2586364	2821148	2853133	2866463	Total domestic demand
Končna potrošnja	865294	953236	1747843	1845160	1917730	2025866	2054222	2097417	Final consumption
Gospodinjstva	642536	712443	1275971	1338965	1383268	1467679	1478792	1503449	Households
NPISG	11412	12850	24353	23630	23847	24089	24557	25514	NPISH
Skupna država	211346	227943	447519	482565	510615	534098	550873	568454	General government
Individualna potrošnja	126350	126609	259794	274814	291626	303031	309791	317899	Individual
Kolektivna potrošnja	84996	101334	187725	207751	218989	231067	241082	250555	Collective
od tega: dejanska individualna potrošnja	780298	851902	1560118	1637409	1698741	1794799	1813140	1846862	of which: actual individual consumption
Bruto investicije	220354	307283	518603	594719	668635	795282	798911	769045	Gross capital formation
Bruto investicije v osnovna sredstva	245905	279883	474626	576673	642087	764422	766172	751775	Gross fixed capital formation
Spremembe zalog in vred. predmeti	-25551	27400	43977	18046	26548	30860	32739	17270	Changes in inventories and valuables
Saldo menjave s tujino	96350	-112546	-44987	-35114	-90409	-195206	-106112	-38054	Surplus with the rest of the world
Izvoz proizvodov in storitev	1052133	734163	1226101	1416863	1512395	1538789	1733512	1840412	Exports of goods and services
Proizvodi (FOB)	890871	594111	986432	1143696	1249075	1282636	1447141	1542298	Goods (fob)
Storitve	106772	68567	111610	113626	123405	128712	141302	146265	Services
Turizem	54490	71485	128059	159540	139916	127442	145070	151849	Tourism
Minus: uvoz proizvodov in storitev	955783	846709	1271088	1451977	1602804	1733995	1839624	1878466	Less: imports of goods and services
Proizvodi (FOB)	791864	750421	1099722	1268896	1406991	1531151	1624610	1661041	Goods (fob)
Storitve	90583	65108	117864	131429	141873	149261	157393	161705	Services
Turizem	73336	31180	53503	51652	53940	53583	57621	55720	Tourism
BRUTO DOMAČI PROIZVOD	1181998	1147973	2221459	2404764	2495956	2625942	2747021	2828409	GROSS DOMESTIC PRODUCT
	1990	1995	1997	1998	1999	2000	2001	01/00	
	Spremembe obsega (1995 = 100) Volume changes (1995 = 100)								
Domača potrošnja skupaj	86,1	100	107,7	114,1	124,5	125,9	126,5	0,5	Total domestic demand
Končna potrošnja	90,8	100	105,6	109,7	115,9	117,5	120,0	2,1	Final consumption
Gospodinjstva	90,2	100	104,9	108,4	115,0	115,9	117,8	1,7	Households
NPISG	88,8	100	97,0	97,9	98,9	100,8	104,8	3,9	NPISH
Skupna država	92,7	100	107,8	114,1	119,3	123,1	127,0	3,2	General government
Individualna potrošnja	99,8	100	105,8	112,3	116,6	119,2	122,4	2,6	Individual
Kolektivna potrošnja	83,9	100	110,7	116,7	123,1	128,4	133,5	3,9	Collective
od tega: dejanska individualna potrošnja	91,6	100	105,0	108,9	115,0	116,2	118,4	1,9	of which: actual individual consumption
Bruto investicije	71,7	100	114,7	128,9	153,4	154,1	148,3	-3,7	Gross capital formation
Bruto investicije v osnovna sredstva	87,9	100	121,5	135,3	161,1	161,4	158,4	-1,9	Gross fixed capital formation
Spremembe zalog in vred. predmeti ¹⁾	-	1,5	-0,2	0,4	0,2	0,1	-0,6		Changes in inventories and valuables ¹⁾
Saldo menjave s tujino¹⁾	-	-6,8	-0,3	-2,3	-4,2	3,4	2,5		Surplus with the rest of the world¹⁾
Izvoz proizvodov in storitev	143,3	100	115,6	123,3	125,5	141,4	150,1	6,2	Exports of goods and services
Proizvodi (FOB)	150,0	100	115,9	126,6	130,0	146,7	156,4	6,6	Goods (fob)
Storitve	115,1	100	114,0	109,9	106,9	119,5	131,0	9,7	Services
Turizem	76,2	100	124,6	109,3	99,5	113,3	118,6	4,7	Tourism
Minus: uvoz proizvodov in storitev	112,9	100	114,2	126,1	136,4	144,7	147,8	2,1	Less: imports of goods and services
Proizvodi (FOB)	105,5	100	115,4	127,9	139,2	147,7	151,0	2,2	Goods (fob)
Storitve	95,7	100	106,8	114,3	118,4	125,5	137,2	9,3	Services
Turizem	235,2	100	96,5	100,8	100,1	107,7	104,1	-3,3	Tourism
BRUTO DOMAČI PROIZVOD	103,0	100	108,3	112,4	118,2	123,7	127,3	3,0	GROSS DOMESTIC PRODUCT

1) Prispevek k realni rasti BDP (%) / As contribution to real GDP growth (%).

28.6 Državni izdatki za končno potrošnjo
Government final consumption expenditure

mio SIT

	1990	1995	1996	1997	1998	1999	2000	
	Tekoče cene Current prices							
Državni izdatki za končno potrošnjo	34226	447519	514518	592535	658989	738388	841108	Government final consumption expenditures
Kolektivna potrošnja	13801	187725	220485	257473	286600	319246	363214	Collective
Raziskovanje in razvoj	1020	6251	6449	7704	8982	10957	12397	Research and development
Dejavnost javne uprave	12781	181474	214036	249769	277618	308289	350817	Administration, defence, etc.
Individualna potrošnja	20425	259794	294033	335062	372389	419142	477894	Individual
Izobraževanje	8985	112944	131409	150200	162755	182046	208213	Education
Zdravstvo	9434	125375	138116	156564	175363	196275	222314	Health
Socialno varstvo	912	9290	10314	12367	15519	18964	22409	Social services
Druge individualne storitve	1094	12185	14194	15931	18752	21857	24958	Other individual services

	1990	1995	1995	1996	1997	1998	1999	2000	
	Stalne cene 1992 Constant 1992 prices		Stalne cene 1995 Constant 1995 prices						
Državni izdatki za končno potrošnjo	211346	227943	447519	462511	482565	510615	534098	550873	Government final consumption expenditures
Kolektivna potrošnja	84996	101334	187725	197210	207751	218989	231067	241082	Collective
Raziskovanje in razvoj	6214	4618	6251	5790	6316	6909	8103	8420	Research and development
Dejavnost javne uprave	78782	96716	181474	191420	201435	212080	222964	232662	Administration, defence, etc.
Individualna potrošnja	126350	126609	259794	265301	274814	291626	303031	309791	Individual
Izobraževanje	52787	55115	112944	116575	118726	122087	126464	129882	Education
Zdravstvo	61339	60994	125375	126960	133108	142825	146410	148608	Health
Socialno varstvo	5535	4668	9290	9416	10289	12388	14188	14835	Social services
Druge individualne storitve	6689	5832	12185	12350	12691	14326	15969	16465	Other individual services

	1990	1995	1996	1997	1998	1999	2000	00/99	
	Spremembe obsega (1995 = 100) Volume changes (1995 = 100)								
Državni izdatki za končno potrošnjo	92,7	100,0	103,4	107,8	114,1	119,3	123,1	103,1	Government final consumption expenditures
Kolektivna potrošnja	83,9	100,0	105,1	110,7	116,7	123,1	128,4	104,3	Collective
Raziskovanje in razvoj	134,6	100,0	92,6	101,0	110,5	129,6	134,7	103,9	Research and development
Dejavnost javne uprave	81,5	100,0	105,5	111,0	116,9	122,9	128,2	104,3	Administration, defence, etc.
Individualna potrošnja	99,8	100,0	102,1	105,8	112,3	116,6	119,2	102,2	Individual
Izobraževanje	95,8	100,0	103,2	105,1	108,1	112,0	115,0	102,7	Education
Zdravstvo	100,6	100,0	101,3	106,2	113,9	116,8	118,5	101,5	Health
Socialno varstvo	118,6	100,0	101,4	110,8	133,3	152,7	159,7	104,6	Social services
Druge individualne storitve	114,7	100,0	101,4	104,2	117,6	131,1	135,1	103,1	Other individual services

28.7 Izdatki gospodinjstev za končno potrošnjo po namenu in vrstah proizvodov
Households final consumption expenditure by purpose and by type

mio SIT

	1990	1995	1996	1997	1998	1999
	Tekoče cene Current prices					
01 Hrana in brezalkoholne pijače	21279	282732	314564	352442	379313	397811
Hrana	19480	255445	284630	318488	343330	359376
Brezalkoholna pijača	1799	27287	29934	33954	35983	38435
02 Alkoholne pijače in tobak	3994	80931	94471	97607	103144	106773
Alkoholne pijače	2473	38799	46704	47809	50799	52330
Tobak	1521	42132	47767	49798	52345	54443
03 Obleka in obutev	7862	92551	100049	112980	125708	138994
Obleka	5762	72186	78034	88478	98225	107984
Obutev	2100	20365	22015	24502	27483	31010
04 Stanarina, voda, energija	20958	229950	266548	299639	330379	367658
Dejanske najemnine	3283	24599	32680	36634	39606	42833
Imputirane rente	11503	122702	139318	154169	169947	185002
Tekoče vzdrževanje in popravila	429	9666	10436	11817	12699	13944
Vodarina in druge stan. storitve	1049	10746	12082	13472	15781	17725
Elektrika, plin in drugo kurivo	4694	62237	72032	83547	92347	108154
05 Pohištvo, gospodinjnska oprema in vzdrževanje	5405	72342	81313	90661	98351	110377
Pohištvo, preproge, popravila	1553	19875	22021	24798	26730	30875
Tekstil za gospodinjstvo	517	5251	5522	6066	6326	7110
Štedilniki, hladilniki, pralni stroji itd.	1280	15776	17900	19774	21936	24941
Steklenina, jedilni pribor in posoda	729	8605	9686	9993	11092	12019
Orodje in pribor za hišo in vrt	108	3457	3894	4279	4413	4992
Proizvodi in storitve za čiščenje stanovanja	1218	19378	22290	25751	27854	30440
06 Zdravstvo	1236	29992	34888	42010	46407	51535
Farmacevtski proizvodi in terapevtska oprema	967	12244	14509	17144	20100	23419
Nebolnišnične storitve	191	11942	13194	16445	17567	18143
Bolnišnične storitve	78	5806	7185	8421	8740	9973
07 Promet	15715	227981	263851	289722	311537	363381
Nakup vozil	5174	106617	115769	120173	135435	165839
Proizvodi in storitve za vozila	7449	94982	116514	135712	138642	157645
Transportne storitve	3092	26382	31568	33837	37460	39897
08 Komunikacije	946	18426	22278	25833	27802	34560
Poštna storitve	239	4271	4570	5580	6328	8065
Telefonska in telefax oprema	26	1226	1340	1414	1543	1943
Telefonska, telegrafske in telex storitve	681	12929	16368	18839	19932	24552
09 Rekreacija in kultura	9568	118494	141232	163039	181018	205908
Audioviz., foto in računalniška oprema, popravila	1395	14913	15142	17704	21163	25820
Druge trajne rekreacijske in kulturne storitve	215	1668	1751	2089	2073	2408
Drugi rekreac. proizvodi; vrtnarjenje in male živali	710	10739	13748	18746	20972	24084
Rekreacijske in kulturne storitve	3148	50197	61732	69296	80851	97639
Časopisi, knjige in pisalne potrebščine	1758	22238	26653	30644	31199	31940
Počitniški paketi	2342	18739	22206	24560	24760	24017
10 Izobraževanje	1675	19310	21312	24360	26244	28281
Predšolsko in osnovnošolsko izobraževanje	1048	11825	13229	14798	15792	17367
Srednješolsko izobraževanje	83	1028	1131	1598	1923	1999
Fakultetno izobraževanje	360	3537	3745	4310	4361	5413
Breznivojsko izobraževanje	184	2920	3207	3654	4168	3502
11 Hoteli in restavracije	7557	101472	117070	134371	145763	159058
Gostinstvo	5106	72482	85360	99222	108424	118919
Namestitvene storitve	2451	28990	31710	35149	37339	40139
12 Raznovrstni proizvodi in storitve	5292	76347	88579	102158	115555	136138
Osebna nega	1844	30088	34313	39116	42974	52904
Drugi osebni proizvodi	1026	10310	11470	12747	13697	14886
Socialno varstvo	554	6373	7363	8328	8857	9805
Zavarovanje	723	14837	18174	21296	26091	32852
Finančne storitve	743	7476	8693	10650	11753	12494
Druge storitve	402	7263	8566	10021	12183	13197
Izdatki gospodinjstev za končno potrošnjo na domačem trgu	101487	1350528	1546155	1734822	1891221	2100474
Trajni proizvodi	10277	161072	175126	187490	210060	252766
Potrajni proizvodi	14118	136399	149487	167942	183698	202769
Netrajni proizvodi	38676	560210	644085	723400	775891	839129
Storitve	38416	492846	577457	655990	721573	805812
Plus: neposredni nakupi rezidenčnih gospodinjstev v tujini	8727	53503	65328	64741	70419	73805
Minus: neposredni nakupi nerezidenčnih gospodinjstev na domačem trgu	7418	128059	167834	189896	180725	173699
Izdatki rezidenčnih gospodinjstev za končno potrošnjo	102796	1275972	1443649	1609667	1780915	2000581

28.7 Izdatki gospodinjstev za končno potrošnjo po namenu in vrstah proizvodov
Households final consumption expenditure by purpose and by type

mio SIT

1990	1995	1995	1996	1997	1998	1999	
Stalne cene 1992 Constant 1992 prices		Stalne cene 1995 Constant 1995 prices					
131795	165136	282732	290021	300629	299160	302319	01 Food and non-alcoholic beverages
120955	150412	255445	261781	270103	268829	271865	Food
10840	14724	27287	28240	30526	30331	30454	Non-alcoholic beverages
26962	36296	80931	83092	77866	76764	75369	02 Alcoholic beverages and tobacco
12913	17706	38799	39942	37189	38003	39049	Alcoholic beverages
14049	18590	42132	43150	40677	38761	36320	Tobacco
48153	50737	92551	94742	100294	105445	109979	03 Clothing and footwear
36447	39178	72186	73733	78075	81986	85073	Clothing
11706	11559	20365	21009	22219	23459	24906	Footwear
111406	121159	229950	235496	237901	240937	247888	04 Housing, water, electricity, gas and other fuels
12193	13070	24599	24938	25251	25579	25953	Actual rentals for housing
58584	62796	122702	124394	125955	127592	129455	Imputed rentals for housing
3439	4703	9666	9467	10242	10484	11147	Maintenance and repair of the dwelling
6098	6454	10746	10950	10785	10490	10735	Water supply and other dw. services
31092	34136	62237	65747	65668	66791	70598	Electricity, gas and other fuels
38881	46123	72342	77255	82477	86190	93781	05 Furnishings, household equip. and mainten.
10908	10912	19875	20743	22637	23377	26169	Furniture and furnishings, carpets, repairs
3401	2879	5251	5259	5456	5362	5840	Household textiles
8364	10398	15776	17051	18263	19569	22088	Household appliances
5037	6592	8605	9103	9136	9549	9892	Glassware, tableware and household utensils
565	714	3457	3743	3948	3857	4177	Tools and equipment for house and garden
10606	14628	19378	21356	23037	24475	25616	Goods and services for routine household maintenance
8678	13964	29992	31361	35709	37169	38319	06 Health
7075	6289	12244	13299	15138	16904	17856	Medical products, appliances and equipment
1138	6185	11942	11887	13617	13544	13205	Out-patient services
465	1490	5806	6175	6954	6720	7258	Hospital services
105856	145064	227981	237572	240615	239441	263530	07 Transport
43358	70808	106617	104581	104994	114411	135307	Purchase of vehicles
44254	59714	94982	106527	108670	97515	100345	Operation of personal transport services
18244	14542	26382	26464	26951	27515	27878	Transport services
5375	8192	18426	19433	21037	22473	26294	08 Communication
1238	1462	4271	4361	4948	5269	6007	Postal services
147	868	1226	1238	1249	1325	1677	Telephone and telefax equipment
3990	5862	12929	13834	14840	15879	18610	Telephone and telefax services
58591	69127	118494	127004	136378	141455	152564	09 Recreation and culture
7270	10113	14913	14426	16237	18888	22756	Audio-visual, photographic and information processing eq.
806	936	1668	1634	1927	1849	2121	Other major durables for recreation and culture
3962	6769	10739	12930	16865	17905	18952	Other recreational items and equipment
18384	27277	50197	54393	56137	60415	68314	Recreational and cultural services
12945	12417	22238	23453	24031	22128	21612	Newspapers, books and stationary
15224	11615	18739	20169	21181	20270	18808	Package holidays
12150	12182	19310	19029	19385	19815	19771	10 Education
7600	7460	11825	11812	11776	11923	12141	Pre-primary and primary education
604	649	1028	1010	1272	1452	1397	Secondary education
2611	2231	3537	3344	3430	3293	3784	Tertiary education
1335	1942	2920	2863	2908	3147	2448	Education not definable by level
51673	49786	101472	105525	109964	109691	114184	11 Restaurants and hotels
30922	33223	72482	76796	80490	80346	84620	Catering services
20751	16563	28990	28729	29474	29345	29565	Accommodation services
30915	39973	76347	79231	84597	90705	97540	12 Miscellaneous goods and services
11499	15546	30088	30669	32402	33980	39283	Personal care
4706	5713	10310	10237	11241	11805	12558	Personal effects n.e.c.
3312	3419	6373	6551	6754	7094	7328	Social protection
3800	7848	14837	16253	17312	19818	20438	Insurance
5189	3914	7476	7762	8629	8641	8529	Financial services n.e.c.
2409	3533	7263	7759	8259	9367	9404	Other services n.e.c.
630435	757739	1350528	1399761	1446853	1469244	1541538	Households final consumption expenditure on the domestic market
74592	105065	161072	160560	167176	181531	212139	Durable goods
84421	76101	136399	140610	147813	153076	160175	Semi-durable goods
248591	319832	560210	588814	595213	595345	609274	Non-durable goods
222831	256741	492846	509777	536650	539292	559950	Services
66591	26189	53503	56367	51652	53940	53583	Plus: Direct purchases abroad by resident households
54490	71485	128059	153188	159540	139916	127442	Less: Direct purchases on the domestic market by non-resident households
642536	712443	1275972	1302940	1338965	1383268	1467679	Resident households final consumption expenditure

28.7 Izdatki gospodinjstev za končno potrošnjo po namenu in vrstah proizvodov (nadaljevanje)
Households final consumption expenditure by purpose and by type (continued)

	1990	1995	1996	1997	1998	1999	
	Struktura (%) Structure (%)						
Hrana in brezalkoholne pijače	21,0	20,9	20,3	20,3	20,1	18,9	Food and non-alcoholic beverages
Alkoholne pijače in tobak	3,9	6,0	6,1	5,6	5,5	5,1	Alcoholic beverages and tobacco
Obleka in obutev	7,7	6,9	6,5	6,5	6,6	6,6	Clothing and footwear
Stanarina, voda, energija	20,7	17,0	17,2	17,3	17,5	17,5	Housing, water, fuels
Pohištvo, gospodinjska oprema in vzdrževanje	5,3	5,4	5,3	5,2	5,2	5,3	Furnishings, household equip. and mainten.
Zdravstvo	1,2	2,2	2,3	2,4	2,5	2,5	Health
Promet	15,5	16,9	17,1	16,7	16,5	17,3	Transport
Komunikacije	0,9	1,4	1,4	1,5	1,5	1,6	Communication
Rekreacija in kultura	9,4	8,8	9,1	9,4	9,6	9,8	Recreation and culture
Izobraževanje	1,7	1,4	1,4	1,4	1,4	1,3	Education
Hoteli in restavracije	7,4	7,5	7,6	7,7	7,7	7,6	Hotels, cafes and restaurants
Raznovrstni proizvodi in storitve	5,2	5,7	5,7	5,9	6,1	6,5	Miscellaneous goods and services
Izdatki gospodinjstev za končno potrošnjo na domačem trgu	100,0	100,0	100,0	100,0	100,0	100,0	Households final consumption expenditure on the domestic market
Trajni proizvodi	10,1	11,9	11,3	10,8	11,1	12,0	Durable goods
Potrajni proizvodi	13,9	10,1	9,7	9,7	9,7	9,7	Semi-durable goods
Netrajni proizvodi	38,1	41,5	41,7	41,7	41,0	39,9	Non-durable goods
Storitve	37,9	36,5	37,3	37,8	38,2	38,4	Services
Plus: neposredni nakupi rezidenčnih gospodinjstev v tujini	8,6	4,0	4,2	3,7	3,7	3,5	Plus: Direct purchases abroad by resident households
Minus: neposredni nakupi nerezidenčnih gospodinjstev na domačem trgu	7,3	9,5	10,9	10,9	9,6	8,3	Less: Direct purchases on the domestic market by non-resident households
Izdatki rezidenčnih gospodinjstev za končno potrošnjo	101,3	94,5	93,4	92,8	94,2	95,2	Resident households final consumption expenditure
	1990	1995	1996	1997	1998	1999	
	Spremembe obsega (1995 = 100) Volume changes (1995 = 100)						
Hrana in brezalkoholne pijače	79,8	100	102,6	106,3	105,8	106,9	Food and non-alcoholic beverages
Alkoholne pijače in tobak	74,3	100	102,7	96,2	94,9	93,1	Alcoholic beverages and tobacco
Obleka in obutev	94,9	100	102,4	108,4	113,9	118,8	Clothing and footwear
Stanarina, voda, energija	92,0	100	102,4	103,5	104,8	107,8	Housing, water, fuels
Pohištvo, gospodinjska oprema in vzdrževanje	84,3	100	106,8	114,0	119,1	129,6	Furnishings, household equip. and mainten.
Zdravstvo	62,1	100	104,6	119,1	123,9	127,8	Health
Promet	73,0	100	104,2	105,5	105,0	115,6	Transport
Komunikacije	65,6	100	105,5	114,2	122,0	142,7	Communication
Rekreacija in kultura	84,8	100	107,2	115,1	119,4	128,8	Recreation and culture
Izobraževanje	99,7	100	98,5	100,4	102,6	102,4	Education
Hoteli in restavracije	103,8	100	104,0	108,4	108,1	112,5	Hotels, cafes and restaurants
Raznovrstni proizvodi in storitve	77,3	100	103,8	110,8	118,8	127,8	Miscellaneous goods and services
Izdatki gospodinjstev za končno potrošnjo na domačem trgu	83,2	100	103,6	107,1	108,8	114,1	Households final consumption expenditure on the domestic market
Trajni proizvodi	71,0	100	99,7	103,8	112,7	131,7	Durable goods
Potrajni proizvodi	110,9	100	103,1	108,4	112,2	117,4	Semi-durable goods
Netrajni proizvodi	77,7	100	105,1	106,2	106,3	108,8	Non-durable goods
Storitve	86,8	100	103,4	108,9	109,4	113,6	Services
Plus: neposredni nakupi rezidenčnih gospodinjstev v tujini	254,3	100	105,4	96,5	100,8	100,1	Plus: Direct purchases abroad by resident households
Minus: neposredni nakupi nerezidenčnih gospodinjstev na domačem trgu	76,2	100	119,6	124,6	109,3	99,5	Less: Direct purchases on the domestic market by non-resident households
Izdatki rezidenčnih gospodinjstev za končno potrošnjo	90,2	100	102,1	104,9	108,4	115,0	Resident households final consumption expenditure

28.8 Bruto investicije
Gross capital formation

mio SIT

	1990	1995	1996	1997	1998	1999	2000	
	Tekoče cene Current prices							
Bruto investicije	33803	518603	598353	699970	832740	1037311	1121650	Gross capital formation
Bruto investicije v osnovna sredstva	36917	474626	574631	679465	800629	999183	1076840	Gross fixed capital formation
Opremetena osnovna sredstva	36132	463356	559814	656187	773386	957133	1035101	Tangible fixed assets
Gradbeni objekti in dela	20009	208261	282443	342592	389695	488853	522311	<i>Buildings and construction works</i>
Stanovanjske zgradbe	7295	73711	91524	113600	128590	147466	152123	<i>Residential buildings</i>
Druge zgradbe in objekti	12714	134550	190919	228992	261105	341387	370188	<i>Other buildings and construction</i>
Oprema in stroji	15375	243410	264374	297152	363186	442641	491202	<i>Producers' durable goods</i>
Transportna oprema	3715	66787	67394	67328	85565	97893	109863	<i>Transport equipment</i>
Osebna vozila	2293	34407	35709	34321	39422	46649	50210	<i>Personal cars</i>
Druga transportna oprema	1422	32380	31685	33007	46143	51244	59653	<i>Other motor vehicles and equipment</i>
Drugi stroji in oprema	11660	176623	196980	229824	277621	344748	381339	<i>Other machinery and equipment</i>
Osnovna čreda in dolgoletni nasadi	543	4489	3711	4103	4377	6178	4200	<i>Breeding stocks and orchard development</i>
Stroški transakcij obstoječih sredstev	205	7196	9286	12340	16128	19460	17387	<i>Costs of transactions of existing assets</i>
Neopremetena osnovna sredstva	785	10794	14273	22476	25410	39046	38924	Intangible fixed assets
Povečanje vrednosti neproizvedenih nefinančnih sredstev	-	476	544	802	1833	3004	2815	Increase of the value of non-produced non-financial assets
Spremembe zalog	-3114	43762	23470	20324	31813	37599	44238	Changes in inventories
Dokončani proizvodi	-	11700	5858	-7020	9059	1670	9428	<i>Finished goods</i>
Nedokončana proizvodnja	-	4714	8583	3892	8458	8029	11770	<i>Work-in-progress</i>
Surovine in materiali	-	1562	-6515	6796	-372	11527	2456	<i>Materials and supplies</i>
Trgovsko blago	-	25785	15544	16656	14668	16373	20584	<i>Goods and resale</i>
Nabave minus prodaje vrednostnih predmetov in umetnin	-	215	252	181	298	529	572	Acquisitions less disposals of valuables

	1990	1995	1995	1996	1997	1998	1999	2000	
	Stalne cene 1992 Constant 1992 prices		Stalne cene 1995 Constant 1995 prices						
Bruto investicije	220354	307283	518603	538892	594719	668635	795282	798911	Gross capital formation
Bruto investicije v osnovna sredstva	245905	279772	474626	516828	576673	642087	764422	766172	Gross fixed capital formation
Opremetena osnovna sredstva	240912	274064	463356	503691	557845	621995	734932	739211	Tangible fixed assets
Gradbeni objekti in dela	123119	99973	208261	249226	277181	289371	340734	335649	<i>Buildings and construction works</i>
Stanovanjske zgradbe	49604	33156	73711	80511	90524	94404	102236	99511	<i>Residential buildings</i>
Druge zgradbe in objekti	73515	66817	134550	168715	186657	194967	238498	236138	<i>Other buildings and construction</i>
Oprema in stroji	112202	166969	243410	242956	267492	317565	376580	389892	<i>Producers' durable goods</i>
Transportna oprema	23727	44741	66787	63455	60653	75802	83027	87367	<i>Transport equipment</i>
Osebna vozila	13288	22635	34407	32111	29835	33623	37985	38657	<i>Personal cars</i>
Druga transportna oprema	10439	22106	32380	31344	30818	42179	45042	48710	<i>Other motor vehicles and equipment</i>
Drugi stroji in oprema	88475	122228	176623	179501	206839	241763	293553	302525	<i>Other machinery and equipment</i>
Osnovna čreda in dolgoletni nasadi	4286	3714	4489	3406	3454	3544	4741	3155	<i>Breeding stocks and orchard development</i>
Stroški transakcij obstoječih sredstev	1305	3408	7196	8103	9718	11515	12877	10515	<i>Costs of transactions of existing assets</i>
Neopremetena osnovna sredstva	4993	5708	10794	12661	18191	18780	27497	25278	Intangible fixed assets
Povečanje vrednosti neproizvedenih nefinančnih sredstev	-	-	476	476	637	1311	1992	1683	Increase of the value of non-produced non-financial assets
Spremembe zalog	-25551	27400	43762	21837	17890	26309	30458	32340	Changes in inventories
Dokončani proizvodi	-	-	11700	5485	-6194	7523	1358	7003	<i>Finished goods</i>
Nedokončana proizvodnja	-	-	4714	7888	3352	6817	6275	8414	<i>Work-in-progress</i>
Surovine in materiali	-	-	1562	-6164	6146	-326	9537	1757	<i>Materials and supplies</i>
Trgovsko blago	-	-	25785	14628	14586	12296	13287	15166	<i>Goods and resale</i>
Nabave minus prodaje vrednostnih predmetov in umetnin	-	111	215	227	156	239	402	399	Acquisitions less disposals of valuables

28.8 Bruto investicije (nadaljevanje)
Gross capital formation (continued)

	1990	1995	1996	1997	1998	1999	2000	
	Sprememba obsega (1995 = 100) <i>Volume changes (1995 = 100)</i>							
Bruto investicije	71,7	100,0	103,9	114,7	128,9	153,4	154,1	Gross capital formation
Bruto investicije v osnovna sredstva	87,9	100,0	108,9	121,5	135,3	161,1	161,4	Gross fixed capital formation
Opredmetena osnovna sredstva	-	100,0	108,7	120,4	134,2	158,6	159,5	Tangible fixed assets
Gradbeni objekti in dela	123,2	100,0	119,7	133,1	138,9	163,6	161,2	<i>Buildings and construction works</i>
Stanovanjske zgradbe	149,6	100,0	109,2	122,8	128,1	138,7	135,0	<i>Residential buildings</i>
Druge zgradbe in objekti	110,0	100,0	125,4	138,7	144,9	177,3	175,5	<i>Other buildings and construction</i>
Oprema in stroji	67,2	100,0	99,8	109,9	130,5	154,7	160,2	<i>Producers' durable goods</i>
Transportna oprema	53,0	100,0	95,0	90,8	113,5	124,3	130,8	<i>Transport equipment</i>
Osebna vozila	58,7	100,0	93,3	86,7	97,7	110,4	112,4	<i>Personal cars</i>
Druga transportna oprema	47,2	100,0	96,8	95,2	130,3	139,1	150,4	<i>Other motor vehicles and equipment</i>
Drugi stroji in oprema	72,4	100,0	101,6	117,1	136,9	166,2	171,3	<i>Other machinery and equipment</i>
Osnovna čreda in dolgoletni nasadi	115,4	100,0	75,9	76,9	78,9	105,6	70,3	<i>Breeding stocks and orchard development</i>
Stroški transakcij obstoječih sredstev	38,3	100,0	112,6	135,0	160,0	178,9	146,1	<i>Costs of transactions of existing assets</i>
Neopredmetena osnovna sredstva	87,5	100,0	117,3	168,5	174,0	254,7	234,2	Intangible fixed assets
Povečanje vrednosti neproizvedenih nefinančnih sredstev								Increase of the value of non-produced non-financial assets
Spremembe zalog¹⁾	-	1,5	0,9	0,7	1,1	1,2	1,2	Changes in inventories¹⁾
Dokončani proizvodi	-	-	0,2	-0,3	0,3	0,1	0,3	<i>Finished goods</i>
Nedokončana proizvodnja	-	-	0,3	0,1	0,3	0,2	0,3	<i>Work-in-progress</i>
Surovine in materiali	-	-	-0,3	0,3	0,0	0,4	0,1	<i>Materials and supplies</i>
Trgovsko blago	-	-	0,6	0,6	0,5	0,5	0,6	<i>Goods and resale</i>
Nabave minus prodaje vrednostnih predmetov in umetnin	-	100,0	105,6	72,6	110,9	186,9	185,5	Acquisitions less disposals of valuables

1) Spremembe obsega v zalogah so prikazane v odstotku od bruto domačega proizvoda.
Volume changes in inventories are shown as percent of gross domestic product.

28.9 Račun odnosov s tujino - zunanje tekoče in kapitalne transakcije
Rest of the world account - external current and capital transactions

mio SIT

	1990	1995	1996	1997	1998	1999	2000	
Zunanji račun proizvodov in storitev External account of goods and services								
Viri								Resources
Uvoz proizvodov in storitev	154517	1271088	1451273	1693895	1892614	2077530	2529423	Imports of goods and services
Uvoz proizvodov (FOB)	129650	1099722	1247848	1466338	1638035	1796913	2203633	Imports of goods (FOB)
Uvoz storitev	24867	171366	203425	227557	254578	280616	325789	Imports of services
Storitve	15256	110396	129561	153404	174375	196201	226506	Services
Turizem	9611	60971	73864	74153	80204	84415	99283	Tourism
Poraba								Uses
Izvoz proizvodov in storitev	178580	1226101	1424628	1669985	1842906	1916217	2386009	Exports of goods and services
Izvoz proizvodov (FOB)	154388	986432	1135423	1342281	1506422	1570105	1965361	Exports of goods (FOB)
Izvoz storitev	24192	239670	289205	327704	336483	346112	420648	Exports of services
Storitve	16774	111610	121371	137808	155758	172413	207104	Services
Turizem	7418	128059	167834	189896	180725	173699	213543	Tourism
Zunanji saldo proizvodov in storitev	-24063	44987	26645	23910	49708	161313	143414	External balance of goods and services
Zunanji račun primarnih dohodkov in tekočih transakcij External account of primary incomes and current transfers								
Viri								Resources
Sredstva za zaposlene	1977	25566	31629	32782	34174	36176	39529	Compensation of employees
Dohodki od lastnine	2020	22944	24210	30598	35105	38177	48160	Property income
Obresti	1991	20975	20871	23094	22723	16306	21664	Interest
Razporejeni dohodki korporacij	-	1626	2676	4917	13671	22316	26418	Distributed income of corporations
Povrnjeni dohodki od neposrednih tujih naložb	29	343	663	2587	-1289	-446	78	Reinvested earnings on direct foreign investment
Socialne pomoči razen socialnih transferjev v naravi	515	10718	8933	13062	14832	16542	19068	Social benefits other than social transfers in kind
Drugi tekoči transferji	19177	22428	30220	33574	40010	47214	59950	Other current transfers
Neto premije za neživiljenjska zavarovanja	576	1114	1766	2221	2556	2694	3617	Net non-life insurance premiums
Neto odškodnine za neživiljenjska zavarovanja	24	1119	1383	1882	3612	1862	1807	Non-life insurance claims
Tekoči transferji v okviru skupne države	17923	0	0	0	0	0	0	Current transfers within general government
Tekoča mednarodna sodelovanja	166	2207	2228	4748	3585	4353	8965	Current international cooperation
Raznovrstni tekoči transferji	488	17988	24844	24724	30256	38306	45560	Miscellaneous current transfers
Poraba								Uses
Sredstva za zaposlene	242	2991	3251	4212	4514	4532	5781	Compensation of employees
Dohodki od lastnine	957	24497	35059	53489	59716	76070	96849	Property income
Obresti	598	20878	26539	33671	34122	32449	44015	Interest
Razporejeni dohodki korporacij	-	909	3823	4766	8445	14082	20615	Distributed income of corporations
Povrnjeni dohodki od neposrednih tujih naložb	359	2709	4697	15052	17149	29539	32218	Reinvested earnings on direct foreign investment
Socialne pomoči razen socialnih transferjev v naravi	778	10492	12203	13150	14804	16612	18253	Social benefits other than social transfers in kind
Drugi tekoči transferji	2283	11381	15325	14015	19337	24254	32956	Other current transfers
Neto premije za neživiljenjska zavarovanja	44	3537	4395	4983	6123	5825	4391	Net non-life insurance premiums
Neto odškodnine za neživiljenjska zavarovanja	655	1383	2057	1172	1534	2040	2740	Non-life insurance claims
Tekoča mednarodna sodelovanja	198	1512	1576	1545	2222	2727	3757	Current international cooperation
Raznovrstni tekoči transferji	1386	4950	7296	6314	9459	13661	22069	Miscellaneous current transfers
Zunanji saldo tekočih transakcij	-4634	54338	31588	18464	40352	139776	108123	Current external balance
Računa kapitala Capital account								
Viri								Resources
Transferji kapitala, prejemki	-	356	697	761	556	528	711	Capital transfers, receivable
Transferji kapitala, odhodki	-	894	589	430	596	528	548	Capital transfers, payable
Spremembe v nacionalnem bogastvu zaradi varčevanja in transferjev kapitala	-4634	-13230	2617	1573	-23999	-144673	-130383	Changes in net worth due to saving and capital transfers
Uporaba								Uses
Nabave minus prodaje neproizvedenih nefinančnih sredstev	-	274	353	161	185	128	-152	Acquisitions less disposals of non-produced non-financial assets
Neto naložbe (+), neto posojila (-)	-4634	-13503	2264	1412	-24184	-144801	-130231	Net lending (+), net borrowing (-)

28.10 Bruto domači proizvod in primarni dohodki
Gross domestic product and primary incomes

mio SIT

	1990	1995	1996	1997	1998	1999	2000	
Tekoče cene Current prices								
Sredstva za zaposlene	116978	1271699	1400005	1558696	1700323	1889714	2122115	Compensation of employees
Bruto plače in prejemki	112533	1070010	1213825	1363936	1482608	1646253	1847245	Gross wages and salaries
Socialni prispevki delodajalcev	4445	201689	186180	194760	217716	243462	274869	Employers' actual soc.contributions
Davki na proizvodnjo in uvoz	28018	377964	444708	493398	572126	668115	697701	Taxes on production and imports
Davek na dodano vrednost	-	-	-	-	-	201018	393027	Value added tax
Uvozne dajatve	9733	78371	76779	58425	47159	45560	37849	Import duties
Trošarine	-	-	-	-	-	70270	137047	Excise duties
Davki na proizvode in storitve	18003	290463	341798	385850	464598	274394	34107	Taxes on products
Drugi davki na proizvodnjo	282	9130	26131	49123	60369	76873	95671	Other taxes on production
Minus: subvencije	6369	48001	52873	59868	71771	79200	77108	Less: subsidies
Subvencije po proizvodih in storitvah	-	31686	35709	39507	48904	53250	51570	Subsidies on products
Druge subvencije	-	16315	17164	20361	22867	25950	25538	Other subsidies
Bruto poslovni presežek	42167	380932	488300	614485	717938	810600	905932	Gross operating surplus
Poraba stalnega kapitala	30877	352315	417938	468585	521930	571139	637742	Consumption of fixed capital
Neto poslovni presežek	11290	28617	70362	145900	196008	239461	268190	Net operating surplus
Bruto raznovrstni dohodek	15968	238865	275229	300566	335135	359172	386878	Gross mixed income
Poraba stalnega kapitala	2045	38576	45528	54360	59059	63005	68351	Consumption of fixed capital
Neto raznovrstni dohodek	13923	200289	229701	246206	276076	296167	318527	Net mixed income
BRUTO DOMAČI PROIZVOD	196762	2221459	2555369	2907277	3253751	3648401	4035518	GROSS DOMESTIC PRODUCT
Struktura (%) Structure (%)								
Sredstva za zaposlene	59,5	57,2	54,8	53,6	52,3	51,8	52,6	Compensation of employees
Bruto plače in prejemki	57,2	48,2	47,5	46,9	45,6	45,1	45,8	Gross wages and salaries
Socialni prispevki delodajalcev	2,3	9,1	7,3	6,7	6,7	6,7	6,8	Employers' actual soc.contributions
Davki na proizvodnjo in uvoz	14,2	17,0	17,4	17,0	17,6	18,3	17,3	Taxes on production and imports
Davek na dodano vrednost	-	-	-	-	-	5,5	9,7	Value added tax
Uvozne dajatve	4,9	3,5	3,0	2,0	1,4	1,2	0,9	Import duties
Trošarine	-	-	-	-	-	1,9	3,4	Excise duties
Davki na proizvode in storitve	9,1	13,1	13,4	13,3	14,3	7,5	0,8	Taxes on products
Drugi davki na proizvodnjo	0,1	0,4	1,0	1,7	1,9	2,1	2,4	Other taxes on production
Minus: subvencije	3,2	2,2	2,1	2,1	2,2	2,2	1,9	Less: subsidies
Subvencije po proizvodih in storitvah	-	1,4	1,4	1,4	1,5	1,5	1,3	Subsidies on products
Druge subvencije	-	0,7	0,7	0,7	0,7	0,7	0,6	Other subsidies
Bruto poslovni presežek	21,4	17,1	19,1	21,1	22,1	22,2	22,4	Gross operating surplus
Poraba stalnega kapitala	15,7	15,9	16,4	16,1	16,0	15,7	15,8	Consumption of fixed capital
Neto poslovni presežek	5,7	1,3	2,8	5,0	6,0	6,6	6,6	Net operating surplus
Bruto raznovrstni dohodek	8,1	10,8	10,8	10,3	10,3	9,8	9,6	Gross mixed income
Poraba stalnega kapitala	1,0	1,7	1,8	1,9	1,8	1,7	1,7	Consumption of fixed capital
Neto raznovrstni dohodek	7,1	9,0	9,0	8,5	8,5	8,1	7,9	Net mixed income
BRUTO DOMAČI PROIZVOD	100,0	100,0	100,0	100,0	100,0	100,0	100,0	GROSS DOMESTIC PRODUCT

28.11 Dodana vrednost po dejavnostih¹⁾ in bruto domači proizvod
Value added by activities¹⁾ and gross domestic product

mio SIT

	1990	1995	1997	1998	1999	2000	2001	
Tekoče cene Current prices								
A Kmetijstvo, lov, gozdarstvo	9806	87072	107700	116215	114552	115101	124161	A Agriculture, hunting, forestry
B Ribištvo	50	386	484	519	520	534	460	B Fishing
C Rudarstvo	2007	26006	33908	36023	36825	36763	36393	C Mining and quarrying
D Predelovalne dejavnosti	58756	545730	706266	782651	859603	970014	1082244	D Manufacturing
E Oskrba z elektriko, plinom in vodo	5010	56693	73492	96503	98108	112768	134556	E Electricity, gas and water supply
F Gradbeništvo	8529	96588	143158	159312	195879	214935	236420	F Construction
G Trgovina in popravila mot. vozil	20483	232286	294293	326778	365101	403227	460079	G Wholesale and retail trade, repair
H Gostinstvo	4009	57164	77314	84124	94979	111721	131266	H Hotels and restaurants
I Promet, skladiščenje in zveze	15324	148746	204827	233079	259090	282646	313330	I Transport, storage, communications
J Finančno posredništvo	5818	77067	108916	119023	134177	156326	176644	J Financial intermediation
K Nepremičnine, najem in poslovne storitve	18106	224830	291572	334244	380744	421884	489887	K Real estate, renting and business activities
L Javna uprava, obvezno soc.zav.	6413	102937	149612	161704	178540	203034	236766	L Public administration and com.soc.sec.
M Izobraževanje	8394	108002	146687	157735	177098	205041	240022	M Education
N Zdravstvo in socialno skrbstvo	8287	101172	134589	148882	169420	195243	227855	N Health and social work
O Druge javne, skupne in osebne storitve	7178	63580	88243	100449	115126	133145	153066	O Other community, social and personal service activities
Skupaj panoge dejavnosti	178170	1928259	2561063	2857241	3179760	3562382	4043150	Total of branches
Osnovna ind. področja (od A do F)	84158	812475	1065009	1191223	1305486	1450116	1614234	Basic industries (from A do F)
Storitvene dejavnosti (od G do O)	94012	1115784	1496054	1666018	1874274	2112267	2428916	Service activities (from G do O)
Tržne storitve	69928	1602889	2118415	2378441	2642145	2947131	3324302	Market
Netržne storitve	24084	325370	442648	478800	537615	615251	718848	Non-market
Pripisane bančne storitve	-3057	-43947	-58554	-66343	-69351	-77324	-79058	FISIM
Skupaj dodana vrednost, osnovne cene	175113	1884312	2502509	2790898	3110409	3485059	3964092	Total value added, basic prices
Neto davki na proizvode in storitve	21649	337147	404768	462853	537992	550460	602099	Net taxes on products
BRUTO DOMAČI PROIZVOD	196762	2221459	2907277	3253751	3648401	4035518	4566191	GROSS DOMESTIC PRODUCT
Struktura (%) Structure (%)								
A Kmetijstvo, lov, gozdarstvo	5,5	4,5	4,2	4,1	3,6	3,2	3,1	A Agriculture, hunting, forestry
B Ribištvo	0,0	0,0	0,0	0,0	0,0	0,0	0,0	B Fishing
C Rudarstvo	1,1	1,3	1,3	1,3	1,2	1,0	0,9	C Mining and quarrying
D Predelovalne dejavnosti	33,0	28,3	27,6	27,4	27,0	27,2	26,8	D Manufacturing
E Oskrba z elektriko, plinom in vodo	2,8	2,9	2,9	3,4	3,1	3,2	3,3	E Electricity, gas and water supply
F Gradbeništvo	4,8	5,0	5,6	5,6	6,2	6,0	5,8	F Construction
G Trgovina in popravila mot. vozil	11,5	12,0	11,5	11,4	11,5	11,3	11,4	G Wholesale and retail trade, repair
H Gostinstvo	2,3	3,0	3,0	2,9	3,0	3,1	3,2	H Hotels and restaurants
I Promet, skladiščenje in zveze	8,6	7,7	8,0	8,2	8,1	7,9	7,7	I Transport, storage, communications
J Finančno posredništvo	3,3	4,0	4,3	4,2	4,2	4,4	4,4	J Financial intermediation
K Nepremičnine, najem in poslovne storitve	10,2	11,7	11,4	11,7	12,0	11,8	12,1	K Real estate, renting and business activities
L Javna uprava, obvezno soc.zav.	3,6	5,3	5,8	5,7	5,6	5,7	5,9	L Public administration and com.soc.sec.
M Izobraževanje	4,7	5,6	5,7	5,5	5,6	5,8	5,9	M Education
N Zdravstvo in socialno skrbstvo	4,7	5,2	5,3	5,2	5,3	5,5	5,6	N Health and social work
O Druge javne, skupne in osebne storitve	4,0	3,3	3,4	3,5	3,6	3,7	3,8	O Other community, social and personal service activities
Skupaj panoge dejavnosti	100,0	100,0	100,0	100,0	100,0	100,0	100,0	Total of branches
Osnovna ind. področja (od A do F)	47,2	42,1	41,6	41,7	41,1	40,7	39,9	Basic industries (from A do F)
Storitvene dejavnosti (od G do O)	52,8	57,9	58,4	58,3	58,9	59,3	60,1	Service activities (from G do O)
Tržne storitve	39,2	83,1	82,7	83,2	83,1	82,7	82,2	Market
Netržne storitve	13,5	16,9	17,3	16,8	16,9	17,3	17,8	Non-market
Pripisane bančne storitve	-1,7	-2,3	-2,3	-2,3	-2,2	-2,2	-2,0	FISIM
Skupaj dodana vrednost, osnovne cene	98,3	97,7	97,7	97,7	97,8	97,8	98,0	Total value added, basic prices
Neto davki na proizvode in storitve	12,1	17,5	15,8	16,2	16,9	15,5	14,9	Net taxes on products
BRUTO DOMAČI PROIZVOD	110,4	115,2	113,5	113,9	114,7	113,3	112,9	GROSS DOMESTIC PRODUCT

1) 1990 v stroških faktorjev, od 1995 dalje v osnovnih cenah.
 1990 at factor costs, from 1995 on at basic prices.

2) 1990 davki na proizvodnjo in uvoz, od 1995 dalje davki na proizvode in storitve.
 1990 taxes on production and imports, from 1995 on taxes on products.

3) 1990 subvencije na proizvodnjo, od leta 1995 dalje subvencije po proizvodih in storitvah.
 1990 subsidies on production, from 1995 on subsidies on products.

28.12 Dodana vrednost po dejavnostih in bruto domači proizvod v stalnih cenah
Value added by activities and gross domestic product at constant prices

mio SIT

	1990	1995	1995	1997	1998	1999	2000	2001	
	Stalne cene 1992 Constant 1992 prices		Stalne cene 1995 Constant 1995 prices						
A Kmetijstvo, lov, gozdarstvo	57724	53468	87072	85362	88028	86186	85309	83535	A Agriculture, hunting, forestry
B Ribišstvo	361	153	386	430	411	424	409	414	B Fishing
C Rudarstvo	19998	15132	26006	27328	27348	27627	27253	25324	C Mining and quarrying
D Predelovalne dejavnosti	380782	310933	545730	590671	618131	637279	692199	722325	D Manufacturing
E Oskrba z elektriko, plinom in vodo	21486	20945	56693	59750	60303	59799	61513	65254	E Electricity, gas and water supply
F Gradbeništvo	46283	38906	96588	117792	123199	142637	146663	141498	F Construction
G Trgovina in popravila mot. vozil	110718	116394	232286	245870	252793	268802	275444	280974	G Wholesale and retail trade, repair
H Gostinstvo	28108	25159	57164	61826	62404	64336	70635	74174	H Hotels and restaurants
I Promet, skladiščenje in zveze	84907	73736	148746	159052	167272	172604	180708	188870	I Transport, storage, communications
J Finančno posredništvo	34400	35662	77067	85555	89445	92358	97833	102777	J Financial intermediation
K Nepremičnine, najem in poslovne storitve	90113	108863	224830	240033	245682	257322	264951	273884	K Real estate, renting and business activities
L Javna uprava, obvezno soc. zav.	35223	46828	102937	119592	125568	132332	139909	147244	L Public administration and com. soc. sec.
M Izobraževanje	44571	46347	108002	114476	118048	122096	126659	129888	M Education
N Zdravstvo in socialno skrbstvo	49606	55332	101172	111035	112901	120092	125101	129668	N Health and social work
O Druge javne, skupne in osebne storitve	41898	49499	63580	69372	73376	77470	80961	84065	O Other community, social and personal service activities
Skupaj panoge dejavnosti	1046178	997357	1928259	2088145	2164908	2261361	2375547	2449894	Total of branches
Osnovna ind. področja (od A do F)	526634	439537	812475	881333	917420	953951	1013346	1038350	Basic industries (from A to F)
Storitvene dejavnosti (od G do O)	519544	557820	1115784	1206812	1247489	1307410	1362201	1411543	Service activities (from G to O)
Tržne storitve	387999	410835	1602889	1732082	1794997	1873362	1971733	2031679	Market
Netržne storitve	131545	146985	325370	356063	369911	387999	403814	418215	Non-market
Pripisane bančne storitve	-18583	-16250	-43947	-48924	-51043	-50289	-51230	-52573	FISIM
Skupaj dodana vrednost, osnovne cene	1027595	981107	1884312	2039221	2113866	2211072	2324317	2397320	Total value added, basic prices
Neto davki na proizvode in storitve	154402	166866	337147	365543	382091	414870	422705	431088	Net taxes on products
BRUTO DOMAČI PROIZVOD	1181997	1147973	2221459	2404764	2495956	2625942	2747021	2828409	GROSS DOMESTIC PRODUCT

	1990	1995	1997	1998	1999	2000	2001	01/00	
	Spremembe obsega (1995 = 100) Volume changes (1995 = 100)								
A Kmetijstvo, lov, gozdarstvo	108,0	100	98,0	101,1	99,0	98,0	95,9	97,9	A Agriculture, hunting, forestry
B Ribišstvo	235,9	100	111,4	106,5	109,8	105,9	107,3	101,3	B Fishing
C Rudarstvo	132,2	100	105,1	105,2	106,2	104,8	97,4	92,9	C Mining and quarrying
D Predelovalne dejavnosti	122,5	100	108,2	113,3	116,8	126,8	132,4	104,4	D Manufacturing
E Oskrba z elektriko, plinom in vodo	102,6	100	105,4	106,4	105,5	108,5	115,1	106,1	E Electricity, gas and water supply
F Gradbeništvo	119,0	100	122,0	127,6	147,7	151,8	146,5	96,5	F Construction
G Trgovina in popravila mot. vozil	95,1	100	105,8	108,8	115,7	118,6	121,0	102,0	G Wholesale and retail trade, repair
H Gostinstvo	111,7	100	108,2	109,2	112,5	123,6	129,8	105,0	H Hotels and restaurants
I Promet, skladiščenje in zveze	115,1	100	106,9	112,5	116,0	121,5	127,0	104,5	I Transport, storage, communications
J Finančno posredništvo	96,5	100	111,0	116,1	119,8	126,9	133,4	105,1	J Financial intermediation
K Nepremičnine, najem in poslovne storitve	82,8	100	106,8	109,3	114,5	117,8	121,8	103,4	K Real estate, renting and business activities
L Javna uprava, obvezno soc. zav.	75,2	100	116,2	122,0	128,6	135,9	143,0	105,2	L Public administration and com. soc. sec.
M Izobraževanje	96,2	100	106,0	109,3	113,0	117,3	120,3	102,5	M Education
N Zdravstvo in socialno skrbstvo	89,7	100	109,7	111,6	118,7	123,7	128,2	103,7	N Health and social work
O Druge javne, skupne in osebne storitve	84,6	100	109,1	115,4	121,8	127,3	132,2	103,8	O Other community, social and personal services
Skupaj panoge dejavnosti	104,9	100	108,3	112,3	117,3	123,2	127,1	103,1	Total of branches
Osnovna ind. področja (od A do F)	119,8	100	108,5	112,9	117,4	124,7	127,8	102,5	Basic industries (from A to F)
Storitvene dejavnosti (od G do O)	93,1	100	108,2	111,8	117,2	122,1	126,5	103,6	Service activities (from G to O)
Tržne storitve	94,4	100	108,1	112,0	116,9	123,0	126,8	103,0	Market
Netržne storitve	89,5	100	109,4	113,7	119,2	124,1	128,5	103,6	Non-market
Pripisane bančne storitve	114,4	100	111,3	116,1	114,4	116,6	119,6	102,6	FISIM
Skupaj dodana vrednost, osnovne cene	104,7	100	108,2	112,2	117,3	123,4	127,2	103,1	Total value added, basic prices
Neto davki na proizvode in storitve	92,5	100,0	108,4	113,3	123,1	125,4	127,9	102,0	Net taxes on products
BRUTO DOMAČI PROIZVOD	103,0	100	108,3	112,4	118,2	123,7	127,3	103,0	GROSS DOMESTIC PRODUCT

28.13 Račun proizvodnje in račun oblikovanja dohodkov po dejavnostih in po institucionalnih sektorjih, 1999
Production account and generation of income account by activities and by institutional sectors, 1999

mio SIT

	Proizvodnja <i>Output</i>	Vmesna poraba <i>Intermediate consumption</i>	Dodana vrednost <i>Value added</i>	Sredstva za zaposlene <i>Compensation of employees</i>	Drugi davki na proizvodnjo <i>Other taxes on production</i>	Minus: druge subvencije <i>Less: other subsidies on production</i>	Bruto poslov. pres./raznov. dohodek <i>Gross oper. surplus/mixed income</i>	Poraba stalnega kapitala <i>Consumption of fixed capital</i>	Neto poslov. pres./raznov. dohodek <i>Net oper. surplus/mixed income</i>	
Tekoče cene Current prices										
A Kmetijstvo, lov, gozdarstvo	299796	185244	114552	14946	729	349	99226	18848	80378	<i>A Agriculture, hunting, forestry</i>
B Ribištvo	1134	614	520	332	12	2	178	84	94	<i>B Fishing</i>
C Rudarstvo	62870	26045	36825	32403	810	6543	10155	10690	-535	<i>C Mining and quarrying</i>
D Predelovalne dejavnosti	2605143	1745541	859603	536316	20209	4459	307537	163713	143824	<i>D Manufacturing</i>
E Oskrba z elektriko, plinom, paro in vodo	218555	120447	98108	41530	5140	0	51438	70292	-18854	<i>E Electricity, gas, steam and water supply</i>
F Gradbeništvo	672401	476522	195879	106370	3871	857	86496	21875	64621	<i>F Construction</i>
Skupaj osnovna industrijska področja	3859899	2554413	1305486	731895	30771	12210	555030	285502	269528	Total basic industries
G Trgovina in popravila motornih vozil	727525	362423	365101	228950	7798	529	128883	64805	64077	<i>G Wholesale and retail trade, motor vehicle repair</i>
H Gostinstvo	194134	99156	94979	54796	1763	0	38420	17122	21298	<i>H Hotels and restaurants</i>
I Promet, skladiščenje in zveze	545924	286834	259090	118804	4450	1401	137236	71766	65470	<i>I Transport, storage, communications</i>
J Finančno posredništvo	219493	85317	134177	79414	3273	474	51963	16685	35278	<i>J Financial intermediation</i>
K Nepremičnine, najem in poslovne storitve	716941	336197	380744	124247	9012	3117	250602	132142	118460	<i>K Real estate, renting and business activities</i>
Stanovanjska dejavnost	232491	56567	175924	1673	3495	0	170756	105117	65639	<i>Gross rent</i>
Druge dejavnosti	484450	279630	204820	122574	5517	3117	79846	27025	52821	<i>Other activities</i>
L Javna uprava, obramba, obvezno socialno zav.	347159	168619	178540	164191	6740	0	7609	7609	0	<i>L Public administration and compulsory soc. sec.</i>
M Izobraževanje	234251	57153	177098	160944	4420	230	11964	11557	407	<i>M Education</i>
N Zdravstvo in socialno skrbstvo	269383	99964	169420	148385	4667	4986	21354	12454	8900	<i>N Health and social work</i>
O Druge javne, skupne in osebne storitve	224756	109631	115126	78088	3979	3003	36061	14501	21560	<i>O Other community, social and personal services</i>
Skupaj storitvene dejavnosti	3479566	1605293	1874274	1157819	46102	13740	684092	348642	335450	Total service activities
Skupaj panoge dejavnosti	7339466	4159706	3179760	1889714	76873	25950	1239123	634144	604979	Total of branches
S.11 Nefinančne družbe	4975835	3100323	1875512	1221757	54747	24932	623940	415864	208076	<i>S.11 Non-financial corporations</i>
S.12 Finančne družbe	218905	85059	133846	79309	3273	474	51738	16641	35097	<i>S.12 Financial corporations</i>
S.13 Država	828317	312438	515879	469658	15358	0	30863	30863	0	<i>S.13 General government</i>
S.14 Gospodinjstva	1254666	621879	632787	99907	3495	544	529928	168122	361806	<i>S.14 Households</i>
S.15 Neprofitne institucije storitev gospodinjstvom	61743	40007	21736	19083	0	0	2653	2653	0	<i>S.15 NPISH</i>
Pripisane bančne storitve	-	69351	-69351	-	-	-	-69351	-	-69351	<i>FISIM</i>
Skupaj dodana vrednost, osnovne cene	7339466	4229057	3110409	1889714	76873	25950	1169772	634144	535628	Total value added, basic prices
Davki po proizvodih in storitvah	591242	-	591242							<i>Taxes on products</i>
Minus: subvencije po proizvodih in storitvah	53250	-	53250							<i>Less: subsidies on products</i>
Cene kupcev-skupaj	7877458	4229057	3648401							Total, purchaser's prices

28.14 Račun proizvodnje in račun oblikovanja dohodkov po dejavnostih in po institucionalnih sektorjih, 1998
Production account and generation of income account by activities and by institutional sectors, 1998

mio SIT

	Proizvodnja Output	Vmesna poraba Intermediate consumption	Dodana vrednost Value added	Sredstva za zaposlene Compensation of employees	Drugi davki na proizvodnjo Other taxes on production	Minus: druge subvencije Less: other subsidies on production	Bruto poslov. pres./raznov. dohodek Gross oper. surplus/mixed income	Poraba stalnega kapitala Consumption of fixed capital	Neto poslov. pres./raznov. dohodek Net oper. surplus/mixed income	
Tekoče cene Current prices										
A Kmetijstvo, lov, gozdarstvo	303336	187121	116215	14438	801	895	101871	18533	83338	A Agriculture, hunting, forestry
B Ribišstvo	978	458	519	287	9	0	223	81	142	B Fishing
C Rudarstvo	59426	23403	36023	30600	649	5579	10353	10750	-397	C Mining and quarrying
D Predelovalne dejavnosti	2482190	1699539	782651	500694	17032	4318	269244	153054	116190	D Manufacturing
E Oskrba z elektriko, plinom, paro in vodo	214741	118238	96503	37528	2359	0	56617	64166	-7550	E Electricity, gas, steam and water supply
F Gradbeništvo	522310	362998	159312	89196	2766	471	67821	20469	47352	F Construction
Skupaj osnovna industrijska področja	3582980	2391756	1191223	672742	23616	11263	506129	267053	239076	Total basic industries
G Trgovina in popravila motornih vozil	662974	336195	326778	209552	6679	2081	112629	57643	54985	G Wholesale and retail trade, motor vehicle repair
H Gostinstvo	181064	96940	84124	49491	842	0	33792	18784	15008	H Hotels and restaurants
I Promet, skladiščenje in zveze	472372	239294	233079	107156	3357	1283	123849	61847	62002	I Transport, storage, communications
J Finančno posredništvo	190142	71119	119023	69280	3052	0	46690	13384	33306	J Financial intermediation
K Nepremičnine, najem in poslovne storitve	625893	291649	334244	101262	7637	1686	227031	120396	106635	K Real estate, renting and business activities
Stanovanjska dejavnost	212891	50062	162829	1529	2952	0	158348	94723	63625	Gross rent
Druge dejavnosti	413002	241587	171415	99733	4685	1686	68683	25673	43010	Other activities
L Javna uprava, obramba, obvezno socialno zav.	314334	152630	161704	148802	6070	0	6832	6832	0	L Public administration and compulsory soc. sec.
M Izobraževanje	208696	50960	157735	143825	3704	203	10410	10340	69	M Education
N Zdravstvo in socialno skrbstvo	238252	89370	148882	128695	3968	4253	20471	12081	8391	N Health and social work
O Druge javne, skupne in osebne storitve	196777	96329	100449	69519	1444	2098	31583	12629	18955	O Other community, social and personal services
Skupaj storitvene dejavnosti	3090504	1424486	1666018	1027582	36753	11604	613287	313936	299351	Total service activities
Skupaj panoge dejavnosti	6673484	3816243	2857241	1700323	60369	22867	1119416	580989	538427	Total of branches
S.11 Nefinančne družbe	4538773	2863385	1675389	1107849	41228	22867	549179	383570	165609	S.11 Non-financial corporations
S.12 Finančne družbe	189632	70894	118738	69221	3052	0	46465	13348	33117	S.12 Financial corporations
S.13 Država	741262	281874	459388	418004	13137	0	28247	28247	0	S.13 General government
S.14 Gospodinjstva	1149825	565510	584315	87880	2952	0	493483	153782	339701	S.14 Households
S.15 Neprofitne institucije storitev gospodinjstvom	53992	34580	19412	17370	0	0	2042	2042	0	S.15 NPISH
Pripisane bančne storitve	-	66343	-66343	-	-	-	-66343	-	-66343	FISIM
Skupaj dodana vrednost, osnovne cene	6673484	3882586	2790898	1700323	60369	22867	1053073	580989	472084	Total value added, basic prices
Davki po proizvodih in storitvah	511757	-	511757							Taxes on products
Minus: subvencije po proizvodih in storitvah	48904	-	48904							Less: subsidies on products
Cene kupcev-SKUPAJ	7136337	3882586	3253751							TOTAL, purchaser's prices

28.15 Račun proizvodnje in račun oblikovanja dohodkov po dejavnostih in po institucionalnih sektorjih, 1997
Production account and generation of income account by activities and by institutional sectors, 1997

mio SIT

	Proizvodnja Output	Vmesna poraba Intermediate consumption	Dodana vrednost Value added	Sredstva za zaposlene Compensation of employees	Drugi davki na proizvodnjo Other taxes on production	Minus: druge subvencije Less: other subsidies on production	Bruto poslov. pres./raznov. dohodek Gross oper. surplus/mixed income	Poraba stalnega kapitala Consumption of fixed capital	Neto poslov. pres./raznov. dohodek Net oper. surplus/mixed income	
Tekoče cene Current prices										
A Kmetijstvo, lov, gozdarstvo	283867	176167	107700	13630	640	578	94008	17040	76968	A Agriculture, hunting, forestry
B Ribištvo	989	504	484	303	8	0	174	129	45	B Fishing
C Rudarstvo	54782	20874	33908	29284	567	4306	8363	10807	-2444	C Mining and quarrying
D Predelovalne dejavnosti	2209647	1503381	706266	457940	13343	4115	239099	135952	103148	D Manufacturing
E Oskrba z elektriko, plinom, paro in vodo	185625	112134	73492	35027	1956	0	36508	53697	-17189	E Electricity, gas, steam and water supply
F Gradbeništvo	493881	350723	143158	80242	2260	280	60936	18319	42617	F Construction
Skupaj osnovna industrijska področja	3228791	2163782	1065009	616426	18773	9279	439088	235944	203145	Total basic industries
G Trgovina in popravila motornih vozil	617322	323029	294293	197924	5478	1825	92716	51690	41026	G Wholesale and retail trade, motor vehicle repair
H Gostinstvo	166051	88737	77314	43699	646	812	33782	15092	18689	H Hotels and restaurants
I Promet, skladiščenje in zveze	407289	202462	204827	97127	2538	1517	106678	53400	53279	I Transport, storage, communications
J Finančno posredništvo	171313	62397	108916	62682	2209	0	44025	12408	31618	J Financial intermediation
K Nepremičnine, najem in poslovne storitve	550821	259249	291572	88205	6255	1035	198147	117086	81061	K Real estate, renting and business activities
Stanovanjska dejavnost	194333	45562	148771	1529	2619	0	144623	94812	49811	Gross rent
Druge dejavnosti	356488	213687	142801	86676	3636	1035	53524	22274	31250	Other activities
L Javna uprava, obramba, obvezno socialno zav.	281214	131602	149612	137798	5644	0	6170	6170	0	L Public administration and compulsory soc. sec.
M Izobraževanje	193371	46685	146687	133935	3178	0	9573	9397	176	M Education
N Zdravstvo in socialno skrbstvo	214865	80275	134589	117580	3242	4181	17948	10740	7208	N Health and social work
O Druge javne, skupne in osebne storitve	174238	85995	88243	63319	1159	1712	25477	11021	14457	O Other community, social and personal services
Skupaj storitvene dejavnosti	2776484	1280430	1496054	942269	30349	11082	534517	287003	247513	Total service activities
Skupaj panoge dejavnosti	6005274	3444212	2561063	1558696	49123	20361	973605	522947	450658	Total of branches
S.11 Nefinančne družbe	4075439	2589611	1485829	1016635	32575	20361	456980	333910	123069	S.11 Non-financial corporations
S.12 Finančne družbe	171162	62320	108842	62664	2209	0	43969	12398	31571	S.12 Financial corporations
S.13 Država	673074	248110	424964	387688	11720	0	25556	25556	0	S.13 General government
S.14 Gospodinjstva	1034624	510880	523744	75936	2619	0	445189	149172	296017	S.14 Households
S.15 Neprofitne institucije storitev gospodinjstvom	50975	33291	17684	15773	0	0	1911	1911	0	S.15 NPISH
Pripisane bančne storitve	-	58554	-58554	-	-	-	-58554	-	-58554	FISIM
Skupaj dodana vrednost, osnovne cene	6005274	3502766	2502509	1558696	49123	20361	915051	522947	392104	Total value added, basic prices
Davki po proizvodih in storitvah	444275	-	444275							Taxes on products
Minus: subvencije po proizvodih in storitvah	39507	-	39507							Less: subsidies on products
Cene kupcev-skupaj	6410042	3502766	2907277							TOTAL, purchaser's prices

28.16 Zaposlenost po dejavnostih
Employment by activities

1000

	1991	1992	1993	1994	1995	1996	1997	1998	1999	2000	2001	
A Kmetijstvo, lov, gozdarstvo	72,7	64,8	61,7	56,5	56,5	51,4	49,9	50,1	48,9	46,9	43,1	A Agriculture, hunting, forestry
B Ribištvo	0,3	0,3	0,3	0,3	0,2	0,2	0,3	0,3	0,2	0,2	0,2	B Fishing
C Rudarstvo	11,0	10,4	9,4	8,5	8,6	7,8	7,7	7,5	7,1	6,0	5,5	C Mining and quarrying
D Predelovalne dejavnosti	343,3	322,5	299,8	287,2	283,5	268,6	255,2	249,9	245,6	244,8	245,1	D Manufacturing
Pro. hrane, pijač, tobaknih izdelkov	24,6	23,2	21,8	22,5	22,3	22,8	21,9	21,3	21,7	21,8	21,4	Food, beverages and tobacco
Pro. tekstilij, tekstilnih, krznenih izdelkov	53,1	50,9	49,8	46,3	44,7	41,9	38,3	36,6	34,7	32,9	31,6	Textiles and textile products
Pro. usnja, usnjenih izdelkov	14,4	13,5	12,8	12,7	11,7	11,0	9,3	8,7	7,7	7,4	7,4	Leather and leather products
Obdelava in predelava lesa	16,2	16,5	15,5	14,8	13,9	13,8	13,6	12,9	12,9	12,8	12,5	Wood and wood products
Pro. vlaknin, papirja; založništvo, tiskarstvo	19,0	18,0	17,3	17,4	17,2	17,0	16,7	16,3	16,1	15,9	15,7	Paper; publishing and printing
Pro. naftnih derivatov	0,5	0,5	0,5	0,5	0,4	0,4	0,4	0,4	0,7	0,7	0,7	Petroleum products
Pro. kemikalij, kemičnih izd., umetnih vlaken	14,8	13,1	11,4	12,4	12,4	13,1	12,7	12,4	12,1	11,9	11,8	Chemicals and man-made fibers
Pro. izdelkov iz gume in plastičnih mas	12,5	12,5	11,4	12,2	12,3	11,7	11,4	12,1	12,1	12,1	12,4	Rubber and plastic products
Pro. drugih nekovinskih mineralnih izdelkov	16,2	13,8	13,7	14,2	13,7	12,8	11,7	11,5	11,0	10,9	10,8	Other non-metal and mineral products
Pro. kovin in kovinskih izdelkov	57,7	54,7	47,3	41,9	41,1	39,7	38,0	37,5	38,3	39,6	40,9	Basic metals and fabricated products
Pro. strojev in naprav, d.n.	40,9	35,9	33,6	31,9	31,4	25,6	24,8	25,1	24,3	24,2	24,2	Machinery and equipment n.e.c.
Pro. električne in optične opreme	30,9	29,0	26,8	27,6	30,3	29,2	28,0	28,2	27,6	28,6	29,1	Electrical and optical equipment
Proizvodnja vozil in plovil	20,3	18,3	15,3	13,1	13,3	11,6	10,6	10,3	10,0	9,5	10,0	Transport equipment
Proizvodnja pohištva in dr.pred.dej., reciklaža	22,2	22,6	22,6	19,7	18,6	17,9	17,8	16,7	16,3	16,5	16,5	Furniture and manufacturing n.e.c.
E Oskrba z elektriko, plinom in vodo	12,5	11,8	12,6	12,2	12,5	13,0	12,6	11,9	11,9	11,7	11,6	E Electricity, gas and water supply
F Gradbeništvo	55,6	48,3	44,6	49,8	54,7	57,0	59,5	58,9	62,6	65,4	65,7	F Construction
Osnovna industrijska področja (od A do F)	495,6	458,0	428,4	414,5	416,0	398,1	385,3	378,6	376,2	374,9	371,2	Basic industries (from A to F)
G Trgovina in popravila motornih vozil	92,1	89,3	99,2	105,3	107,3	108,7	109,9	110,1	111,7	113,5	113,4	G Wholesale and retail trade, repair
H Gostinstvo	33,5	32,3	33,2	33,3	33,6	35,1	35,0	35,4	35,4	36,1	36,1	H Hotels and restaurants
I Promet, skladiščenje in zveze	58,8	57,2	51,9	50,3	48,9	48,4	48,1	48,3	48,8	49,5	50,3	I Transport, storage, communications
J Finančno posredništvo	16,7	16,0	16,5	17,3	17,8	17,8	18,5	18,9	19,1	19,7	20,2	J Financial intermediation
K Nepremičnine, najem in poslovne storitve	28,9	31,4	38,7	43,5	46,8	48,7	49,5	51,7	54,1	55,5	57,4	K Real estate, renting and business activities
L Javna uprava, obramba, obvezno soc. zavar.	27,7	30,9	33,9	34,8	34,7	36,8	39,1	39,9	41,4	43,0	44,8	L Public administration, defense, com.soc.sec.
M Izobraževanje	47,5	46,1	46,7	46,7	47,9	49,4	50,9	51,5	52,7	53,3	54,3	M Education
N Zdravstvo in socialno skrbstvo	42,2	41,2	41,4	43,1	43,7	45,2	46,1	47,7	50,9	53,0	55,1	N Health and social work
O Druge javne, skupne in osebne storitve	30,5	32,2	29,4	27,4	27,9	28,5	30,2	30,6	32,4	33,2	33,9	O Other community, social and personal services
Storitvene dejavnosti (od G do O)	378,0	376,5	390,9	401,7	408,6	418,6	427,3	434,0	446,4	456,9	465,6	Service activities (from G to O)
SKUPAJ	873,5	834,5	819,3	816,2	824,7	816,7	812,5	812,6	822,6	831,8	836,8	TOTAL
Gospodarske družbe	616,7	565,0	535,9	520,6	522,7	514,0	508,4	504,6	508,8	513,8	517,2	Financial and non-financial corporations
Gospodinjstva	131,7	141,3	152,0	163,4	166,3	164,3	162,6	165,9	168,1	169,3	167,1	Households
Lastniki in samozaposleni	99,1	98,8	103,2	109,3	111,2	106,6	104,5	105,0	103,3	101,8	98,7	Owners and self-employed
Zaposleni	32,6	42,5	48,8	54,1	55,1	57,7	58,1	60,9	64,9	67,5	68,4	Employees
NPISG	7,1	7,5	9,4	9,3	9,6	9,7	9,8	9,9	9,8	9,9	10,3	NPISH
Skupna država	118,0	120,7	122,0	122,8	126,1	128,7	131,8	132,3	135,9	138,8	142,2	General government

INVESTICIJE V OSNOVNA SREDSTVA

GROSS FIXED CAPITAL FORMATION (GROSS INVESTMENT)

METODOLOŠKA POJASNILA

METHODOLOGICAL EXPLANATIONS

- 29.1 Investicije v osnovna sredstva v podjetjih, družbah in organizacijah ter sektorju gospodinjstev - organizacijsko načelo
Gross fixed capital formation in enterprises, companies and organisations and capital expenditure in the household sector - organisational principle
- 29.2 Izplačila za investicije v nova in rabljena osnovna sredstva v podjetjih, družbah in organizacijah po dejavnosti investitorja in virih financiranja - organizacijsko načelo
Financing of gross fixed capital formation of enterprises, companies and organisations by activity of investor and sources of financing - organisational principle
- 29.3 Investicije v nova osnovna sredstva v podjetjih, družbah in organizacijah po dejavnosti investitorja in namenu vlaganj - organizacijsko načelo
Gross fixed capital formation of enterprises, companies and organisations by activity of investor and purpose of investment - organisational principle
- 29.4 Investicije v nova osnovna sredstva v podjetjih, družbah in organizacijah po namenu vlaganj, naravi graditve in tehnični strukturi - načelo čistih dejavnosti
Gross fixed capital formation of enterprises, companies and organisations by purpose of investment, kind of construction and technical composition - kind of activity principle

29. INVESTICIJE V OSNOVNA SREDSTVA

METODOLOŠKA POJASNILA

Viri in metode zbiranja podatkov

Prikazane podatke o investicijah v osnovna sredstva pridobimo:

- s statističnim raziskovanjem Letno poročilo o investicijah v osnovna sredstva (vprašalnik INV-01) (izvaja ga Statistični urad RS), ki zajema pravne osebe (podjetja, družbe in organizacije) s sedežem na območju Slovenije, in
- iz ocen investicij samostojnih podjetnikov posameznikov in drugih fizičnih oseb (sektor gospodinjstva po Standardni klasifikaciji institucionalnih sektorjev - SKIS), ki temeljijo na rezultatih rednih statističnih raziskovanj Statističnega urada RS.

Zajetje

Statistični urad zbira podatke o investicijah v osnovna sredstva neposredno pri investitorjih že od leta 1966. Do leta 1992 smo zbirali podatke z vprašalnikom INV-01 samo pri podjetjih in organizacijah v družbeni, mešani in zadružni lasti. Z letom 1992 smo uvedli še dodatno raziskovanje Letno poročilo o investicijah v osnovna sredstva zasebnih podjetij (vprašalnik INV-03). Zavoľo sprememb v sistemu lastništva podjetij pa smo z letom 1995 obe nadomestili z enotnim raziskovanjem Letno poročilo o investicijah v osnovna sredstva (INV-01). S tem vprašalnikom zbiramo podatke o investicijah pri vseh enotah, ki so pravne osebe (podjetja, družbe in organizacije), ne glede na število zaposlenih, le pri organizacijski obliki d. o. o. so zajete le pravne osebe s tremi ali več zaposlenimi. Stopnja odzivnosti pravnih oseb se v letih od 1996 do 1999 giblje med 82 % in 89 %. Pokritost investicij je bila okoli 90-odstotna, pri čemer so bili pridobljeni podatki o investicijah vseh večjih in pomembnih pravnih oseb z 10 ali več zaposlenimi.

Pri zbiranju **podatkov o investicijah za leto 2000** pa smo vključili vse tiste poročevalske enote, ki so **imale več kot 10 zaposlenih**. Njihova odzivnost je bila **88-odstotna**, za **neodgovore** pa smo izvedli **preračun na celotno populacijo** z razmernostno cenilko (pri tem smo uporabili **amortizacijo osnovnih sredstev iz zaključnih računov oz. število zaposlenih v dejavnosti L Javna uprava**).

Ker je primerjava podatkov o bruto investicijah v nova osnovna sredstva za leto 2000 s predhodnim letom utežena (zaradi uvedbe nove metodologije v letu 2000), smo primerjali podatke poročevalskih enot, ki so poročale v obeh letih. Ugotovili smo, da imamo pri teh poročevalskih enotah zajetih okoli 95 % vseh investicij v nova osnovna sredstva.

Ocene investicij v osnovna sredstva enot sektorja gospodinjstev temeljijo predvsem na posameznih statističnih raziskovanjih naslednjih področij: gradbeništva, kmetijstva, trgovine in prometa. V sektorju gospodinjstev so upoštevani samostojni podjetniki posamezniki in druge fizične osebe, ki so registrirane pri primarnih registrskih organih (zdravniki, lekarnarji, odvetniki, notarji, samostojni ustvarjalci na področju kulture ipd.) Med gradbenimi deli je upoštevana tudi stanovanjska gradnja občanov.

V tabeli 29.1 so prikazane investicije v osnovna sredstva pravnih oseb v družbeni in zasebni lasti (vključno od leta 1992 dalje) in v sektorju - gospodinjstev. V izračunu investicij v osnovna sredstva za leta od 1993 do 2000 niso upoštevane - v skladu z metodologijo ESA 95 - investicije v rabljena osnovna sredstva, razen uvoženih.

V drugih tabelah prikazujemo podatke o investicijah v osnovna sredstva v podjetjih, družbah in organizacijah, ki so rezultat raziskovanja INV-01 (zajema le pravne osebe, ki so bile pred lastninskimi spremembami v družbeni, zadružni ali mešani lasti). V podatke za leta od 1992 do 2000 so vključena tudi zasebna podjetja.

Osnovna sredstva se vrednotijo po nabavni vrednosti, ta pa sestoji iz nakupne cene, povečane za morebitne davke, stroške prevzema in druge neposredne stroške. Nabavna vrednost osnovnega sredstva je torej seštevek vseh stroškov, ki so potrebni, da je osnovno sredstvo usposobljeno za uporabo.

Podatke od leta 1998 smo obdelali tako, da prikazujemo v tabelah 29.3 in 29.4 le investicije v nova osnovna sredstva; s tem smo se prilagodili evropskim standardom - ESA 95. V tabeli 29.2 pa poleg novih, vključujemo še rabljena, da bi lahko povezali serijo podatkov iz prejšnjih let.

Podatki so prikazani po dveh načelih:

GROSS FIXED CAPITAL FORMATION (GROSS INVESTMENT)

METHODOLOGICAL EXPLANATIONS

Sources and methods of data collection

Data on gross fixed capital formation are the result of:

- the Annual Report on Gross Fixed Capital Formation (INV-01) (carried out by the Statistical Office of the Republic of Slovenia) for legal persons (enterprises, companies and organisations) with headquarters on the territory of Slovenia, and
- the estimates of gross fixed capital formation in the private sector (natural persons - according to the Standard Classification of Institutional Sectors - SCIS) based on the results of regular statistical surveys carried out by the Statistical Office.

Coverage

The Statistical Office of the Republic of Slovenia has been collecting data on gross fixed capital formation since 1966 directly from investors. Until 1992 we had been collecting data on gross fixed capital formation only for enterprises and organisations in social, mixed and co-operative ownership (INV-01). In 1992 we introduced another survey, i.e. Annual Report on Gross Fixed Capital Formation for Privately Owned Enterprises (INV-03). Due to ownership transformation of enterprises, in 1995 we combined both reports into one unified Annual Report on Gross Fixed Capital Formation (INV-01). With this report we collect data on gross fixed capital formation for all legal persons (enterprises, companies and organisations), irrespective of the number of persons in paid employment, except for limited liability companies where only legal persons with three or more persons in paid employment are covered. The response rate of legal persons varies between 82% and 89%. Coverage of capital formation was about 90%. Data on capital formation were collected at all major legal persons with 10 or more persons in paid employment.

In collecting data on capital formation for 2000 we included all reporting units that had over 10 persons in paid employment. Their response rate was 88%. For non-response we performed recalculation to the total population with the ratio estimator, using depreciation of fixed assets from final accounts or the number of persons employed in activity L Public administration.

Because - due to the introduction of new methodology in 2000 - the comparison of data on gross fixed capital formation for 2000 with 1999 is weighted, we compared the data collected from reporting units that reported in both years. We found out that with these reporting units we covered about 95% of total fixed capital formation (new assets)

Estimates of gross fixed capital formation in the household sector are based mainly on statistical surveys from the following fields: construction, agriculture, trade and transport. Household sector includes individual private entrepreneurs and other types of natural persons, which are registered with primary register institutions (medical workers, pharmacists, lawyers, free-lance cultural workers, etc.). Construction works include also own construction of dwellings.

Table 29.1 shows gross fixed capital formation of legal persons in social and private ownership (since 1992) and in the household sector. Gross fixed capital formation from 1993 to 2000 was calculated according to ESA 95 methodology, which does not take into account gross fixed capital formation for existing fixed assets, except imported.

Other tables show data on gross fixed capital formation in enterprises, companies and organisations as the result of the INV-01 survey (which covers only legal persons that were before ownership transformation in social, co-operative or mixed ownership). Data for 1992-2000 include also private enterprises.

Fixed assets for capital formation are valued by purchase value, which is composed of the purchase price, increased by taxes, costs of delivery and other direct costs. The purchase value of a fixed asset is thus the sum of all costs necessary to prepare the asset for its use.

Data from 1998 were processed so that in tables 29.3 and 29.4 only capital formation for new fixed assets is shown. Thus we are harmonised with the European standard ESA 95. In Table 29.2 we show new and existing fixed assets in order to link the data series from the previous years.

Data are shown according to two principles:

- po organizacijskem načelu (podatki so razvrščeni po pretežni dejavnosti investitorja - ta je določena z vpisom v enotni register, ki ga vodi Statistični urad Republike Slovenije - in teritorialno, po sedežu investitorja) in
- po načelu čistih dejavnosti (podatki so urejeni po dejavnosti enot v sestavi v okviru organizacij, ki so jim investicije namenjene, teritorialno pa po lokaciji objekta).

Tabele 29.2 do 29.4 prikazujejo:

- izplačila za investicije v osnovna sredstva podjetij, družb in organizacij glede na vrsto glavne dejavnosti investitorja in vrsto vira financiranja (tabela 29.2);
- investicije v nova osnovna sredstva podjetij, družb in organizacij glede na vrsto glavne dejavnosti investitorja in glede na dejavnost, ki jim je investicijski proizvod (oziroma storitev) namenjen (tabela 29.3);
- investicije v nova osnovna sredstva podjetij, družb in organizacij glede na vrsto glavne dejavnosti investitorja ter glede na tehnično strukturo in namen investicij (tabela 29.4).

Definicije in pojasnila

Izplačila za bruto investicije so denarna vlaganja v nova in rabljena osnovna sredstva v tekočem letu, ne glede na to, kdaj so bili objekti zgrajeni ali kdaj je bila dobavljena oprema.

Vrednost bruto investicij obsega:

- nakupe (fizično ustvarjenih) lastnih osnovnih sredstev (novih in rabljenih) v tekočem letu (dokončane in nedokončane gradnje, izdelava in nakup zgradb, opreme in drugega), ne glede na to, ali so bili v poročevalskem letu plačani ali ne;
- posodobitve, rekonstrukcije in renovacije na že obstoječih osnovnih sredstvih
- lastno izgradnjo in pridobitev osnovnih sredstev;
- nabavno vrednost osnovnih sredstev v finančnem zakupu (lizing).

Investicije v nove zmogljivosti so vlaganja za ustanavljanje novih samostojnih podjetij, organizacij in obratov ter graditev prometnih poti, ki jih prej ni bilo ali pa so imele drugačen namen kot na novo zgrajene.

Investicije za razširitev, rekonstrukcijo in posodobitev so vlaganja v obstoječe zmogljivosti zaradi povečanega obsega proizvodnje ali storitev ali zaradi spremembe tehnologije in tehnike proizvodnje; zajemajo tudi preureditev že obstoječih objektov, opreme in naprav in tudi graditev ali nabavo novih osnovnih sredstev v sklopu že obstoječe organizacijsko samostojne delovne enote.

Investicije za vzdrževanje obstoječih zmogljivosti na enaki ravni so vlaganja zaradi zamenjave, intenzifikacije in racionalizacije proizvodnje, ne da bi širili razpoložljive zmogljivosti ali bistveno spreminjali sedanjo tehnologijo ali tehniko proizvodnje.

V skladu z ESA-95/SNA-93 in s slovenskimi računskimi standardi smo osnovna sredstva razdelili v dve veliki skupini:

- **opredmetena osnovna sredstva** (gradbena dela in izboljšava zemljišč, od leta 2000, stroji, oprema in prometna sredstva ter večletni nasadi in osnovna čreda) in
- **neopredmetena osnovna sredstva** (študije, projekti in raziskovalna dela; programska oprema; licence, patenti in blagovne znamke - do leta 1997 in izvirmiki oz. originali na področju filma, glasbe ipd.).

Nakupov zemljišč ne štejemo več kot investicijo v osnovna sredstva. Upoštevamo le stroške transakcij z njimi.

V vrednosti gradbenih del upoštevamo tudi vrednost opreme, ki je vgrajena v gradbene objekte, v vrednost opreme pa so zajeti tudi stroški montaže, transporta in zavarovanja.

Opomba: Zaradi zaokroževanja na mio SIT se vsota vrednosti v vrsticah oz. stolpcih ne ujema povsem s skupno vrednostjo.

Objavljanje

Letno:	Statistične informacije. Nacionalni računi
	Rezultati raziskovanj
	Slovenija v številkah
	Statistični letopis Republike Slovenije

- by organisational principle: data are classified by the predominant activity of the investor, which is defined with registration into the register kept by the Statistical Office of the Republic of Slovenia, and territorially by the location of the investor and

- by kind of activity principle: data are classified by activities of constituent units of organisations for which capital formation is in fact intended and territorially by the location of the facility.

Tables 29.2 to 29.4 show:

- financing of gross fixed capital formation of enterprises, companies and organisations according to main activities and financial sources of investor (Table 29.2)
- gross fixed capital formation of enterprises, companies and organisations according to main activities of investor and according to activity principle (Table 29.3)
- gross fixed capital formation of enterprises, companies and organisations according to main activities of the investor, technical structure and purpose of gross investment (Table 29.4).

Definitions and explanations

Payment for gross capital formation is financial investment in new or existing fixed assets in the current year, irrespective of when the buildings were constructed or when the equipment was delivered.

Value of gross capital formation is:

- purchase of own fixed assets (new or existing) in the current year (finished and unfinished construction, construction and purchase of buildings, equipment and similar), irrespective of whether they were paid for in the reporting year or not;
- modernisation, reconstruction and renovation of existing assets;
- own formation of fixed assets;
- purchase value of fixed assets in financial leasing.

Gross fixed capital formation in new capacities is investment in creating new enterprises, organisations and units, construction of roads, etc., which previously did not exist or had other purpose than the newly built.

Gross fixed capital formation for enlargement, reconstruction and renovation is investment in existing capacities because of increased volume of production or services, or because of the change of technology. It also covers reorganisation of existing buildings and equipment, and construction or purchase of new fixed assets in the complex of an existing organisationally independent unit.

Gross fixed capital formation for maintenance of existing capacities at the same level is investment due to replacement, intensification and rationalisation of production, but without expanding the existing capacities or fundamentally changing the present technology.

In accordance with ESA-95/SNA-93 and Slovenian accounting standards, we divided fixed assets into two large groups:

- **tangible fixed assets** (construction work and land improvement since 2000, machinery, transport and other equipment, orchard development and breeding stock);
- **intangible fixed assets** (studies, projects and research work; software; licences, patents and trade marks - until 1997; originals in the field of literature, film, music, etc.).

Purchase of land is no longer part of fixed capital formation. Only transaction costs are taken into account.

Construction work also includes the value of equipment built in the buildings. The value of equipment includes costs of assembling, transport and insurance.

Note: In some tables the total in the rows and columns does not correspond to the total value due to rounding to million SIT.

Publishing

Annually:	Rapid Reports. National Accounts
	Results of Surveys
	Slovenija in Figures
	Statistical Yearbook of the Republic of Slovenia

29.1 Investicije v osnovna sredstva v podjetjih, družbah in organizacijah ter sektorju gospodinjstev - organizacijsko načelo¹⁾
Gross fixed capital formation in enterprises, companies and organisations and capital expenditure in the household sector - organisational principle¹⁾
1000 SIT²⁾

	Skupaj <i>Total</i>	Gradbena dela <i>Dwellings, non-residential buildings and structures</i>	Stroji, oprema in prometna sredstva <i>Machinery, transport and other equipment</i>	Drugo ³⁾ <i>Other³⁾</i>
Skupaj Total				
1977	4259	2101	1864	293
1978	5251	2706	2163	382
1979	6671	3608	2633	430
1980	7737	4350	2698	689
1981	9533	5680	3109	745
1982	11085	6282	4101	702
1983	13400	7298	5449	653
1984	21277	11248	9187	842
1985	41244	19935	19749	1560
1986	96531	47162	16164	3205
1987	182999	89085	84949	8965
1988	541121	267400	249096	24625
1989	6478784	3135124	3053334	290326
1990	35805382	19605631	14969821	1229930
1991	72016000	33526000	35033000	3457000
1992	177018284	87039969	81806214	8172101
1993 ⁴⁾	270836475	136022000	131171000	3643475
1994 ⁴⁾	362059000	158370000	192520000	11169000
1995 ⁴⁾	470891000	207341000	239751000	23799000
1996 ⁴⁾	569288000	280492000	259236000	29560000
1997 ⁴⁾	684114000	342592000	301801000	39721000
1998 ⁴⁾	799541000	389695000	362098000	47748000
1999 ⁴⁾	977953000	514009000	407666000	56278000
2000 ⁴⁾⁵⁾	1076840000	522311000	491202000	63327000
Podjetja, družbe in organizacije⁶⁾ Enterprises, companies and organizations⁶⁾				
1977	3572	1550	1745	277
1978	4534	2158	2011	265
1979	5764	2907	2451	406
1980	6606	3487	2459	661
1981	7661	4187	2760	714
1982	8741	4412	3684	647
1983	10512	5071	4839	601
1984	16886	7901	8230	755
1985	33265	13906	17957	1401
1986	76360	31153	42258	2949
1987	146709	62996	75644	8069
1988	416016	169291	223942	22784
1989	4691707	1633074	2788495	270137
1990	25464634	10737119	13561609	1165906
1991	50482022	16946657	30763052	2772313
1992	130033467	47748969	76622678	5661820
1993 ⁴⁾	179415424	65107843	110843106	3464475
1994 ⁴⁾	243672646	81586190	154423034	7663422
1995 ⁴⁾	311340000	113987000	178905000	18448000
1996 ⁴⁾	381777000	168123000	195951000	17703000
1997 ⁴⁾	444732000	192943000	229152000	22637000
1998 ⁴⁾	550638000	240884000	283960000	25794000
1999 ⁴⁾	664194000	277858000	347344000	38992000
2000 ⁴⁾⁷⁾	768020973	353424782	374683660	39912531

29.1 Investicije v osnovna sredstva v podjetjih, družbah in organizacijah ter sektorju gospodinjstev - organizacijsko načelo¹⁾ (nadaljevanje)

Gross fixed capital formation in enterprises, companies and organisations and capital expenditure in the household sector - organisational principle¹⁾ (continued)

1000 SIT²⁾

	Skupaj Total	Gradbena dela Dwellings, non-residential buildings and structures	Stroji, oprema in prometna sredstva Machinery, transport and other equipment	Drugo ³⁾ Other ³⁾
Gospodinjstva⁸⁾ Households⁸⁾				
1977	687	552	119	16
1978	717	548	152	17
1979	907	701	182	23
1980	1131	863	239	28
1981	1872	1492	348	31
1982	2343	1871	418	55
1983	2888	2226	610	52
1984	4391	3347	957	87
1985	7979	6029	1792	158
1986	20171	16009	3906	256
1987	36290	26089	9306	895
1988	125105	98108	25155	1842
1989	1787077	1502050	264839	20189
1990	10340748	8868512	1408212	64024
1991	21533978	16579343	4269948	648687
1992	59574533	45163031	51835536	684687
1993 ⁴⁾	90821576	52903157	28209894	9508525
1994 ⁴⁾	122291354	75944810	38096966	8249578
1995 ⁴⁾	159551000	93354000	60846000	5351000
1996 ⁴⁾	187511000	112369000	63285000	11857000
1997 ⁴⁾	239382000	149649000	72649000	17084000
1998 ⁴⁾	248903000	148811000	78138000	21954000
1999 ⁴⁾	313759000	236151000	60322000	17286000
2000 ⁴⁾	308819027	168886218	116518340	23414469

- 1) Kumulativen podatek se razlikuje od seštevka zaradi zaokroževanja.
Cumulative data do not correspond to the total value because of rounding.
- 2) Do leta 1990 dinarji.
Until 1990 in dinars.
- 3) Neopredmetena osnovna sredstva in gojena naravna sredstva (večletni nasadi in osnovna čreda).
Intangible assets and cultivated assets (orchard development and breeding stock).
- 4) Izračun investicij po metodologiji ESA, kjer investicije v rabljena osnovna sredstva razen uvoženih niso upoštevane.
Gross fixed capital formation is calculated according to ESA methodology, excluding gross investment in existing fixed assets, except imported ones.
- 5) V podatkih za leta od 1996 do 2000 so pod "drugo" vključeni tudi stroški transakcij rabljenih osnovnih sredstev in povečanje vrednosti neproizvedenih nefinančnih sredstev.
Data for 1996-2000 include under "other" also the cost of transactions of existing fixed assets and increase of the value of non-produced non-financial assets.
- 6) Vključno s podjetji v zasebni lasti za leta od 1992 do 2000.
Including private enterprises from 1992 to 2000.
- 7) Pri zbiranju podatkov smo vključili vse tiste poročevalske enote, ki so imele več kot 10 zaposlenih, za neodgovore smo izvedli preračun na celotno populacijo.
In collecting the data were included all reporting units that had over 10 persons in paid employment. For non-response recalculation to the total population was performed.
- 8) Samostojni podjetniki posamezniki in druge fizične osebe (zdravniki, lekarnarji, odvetniki, notarji, samostojni ustvarjalci na področju kulture itd.). Med gradbena dela vključena stanovanjska gradnja občanov. V podatkih do vključno leta 2000 so vključene tudi nezajete investicije.
Individual private entrepreneurs and other types of natural persons (medical workers, pharmacists, lawyers, free-lance cultural workers, etc.) Construction works include also own construction of dwellings. The data until 2000 include also uncovered data of gross fixed capital formation.

29.2 Izplačila za investicije v nova in rabljena osnovna sredstva v podjetjih, družbah in organizacijah po dejavnosti investitorja in virih financiranja - organizacijsko načelo

Financing of gross fixed capital formation of enterprises, companies and organisations by activity of investor and sources of financing - organisational principle

mio SIT

	Skupaj Total	Izplačila za investicije v osnovna sredstva Financing of gross fixed capital formation					pridobitev osn. sred- stev brez nadomes- tila without compensa- tion of cap- ital stock	
		iz lastnih sredstev from own financial assets	iz združenih sredstev from joint assets	iz finančnih kreditov from financial credits	iz sredstev namenskih skladov from assets of funds			
1996	395600	297624	3050	65228	26892	2806	1996	
1997	467844	317154	30222	90271	25654	4543	1997	
1998	555512	397450	3227	113112	33856	7866	1998	
1999	676637	449936	15593	127977	74997	8134	1999	
2000	810344	543645	18965	173123	62409	12202	2000	
Dejavnost investitorja							Activity of investor	
SKUPAJ	810344	543645	18965	173123	62409	12202	TOTAL	
A Kmetijstvo, lov, gozdarstvo	7105	5544	0	1240	298	22	A Agriculture, hunting, forestry	
Kmetijstvo, lov, stor.	5932	4568	0	1106	236	22	Agriculture, hunting and services	
Gozdarstvo, stor.	1173	977	0	134	62	0	Forestry, logging and services	
B Ribišтво	14	14	0	0	0	0	B Fishing	
Ribištvo	14	14	0	0	0	0	Fishing, hatcheries and services	

29.2 Izplačila za investicije v nova in rabljena osnovna sredstva v podjetjih, družbah in organizacijah po dejavnosti investitorja in virih financiranja - organizacijsko načelo (nadaljevanje)**Financing of gross fixed capital formation of enterprises, companies and organisations by activity of investor and sources of financing - organisational principle (continued)**

mio SIT

	Skupaj Total	Izplačila za investicije v osnovna sredstva Financing of gross fixed capital formation					
		iz lastnih sredstev from own financial assets	iz združenih sredstev from joint assets	iz finančnih kreditov from financial credits	iz sredstev namenskih skladov from assets of funds	pridobitev osn. sredstev brez nadomestila without compensation of capital stock	
C Rudarstvo	6538	5803	0	523	150	62	C Mining and quarrying
CA Pri.energetskih surovin	5260	5064	0	0	150	46	CA Mining & quarrying of energy materials
Pri. črnega, rjavega premoga, lignita, šote	5211	5015	0	0	150	46	Mining of coal& lignite; extrac. of peat
Pri. uranovih in torijevih rud	49	49	0	0	0	0	Mining of uranium and thorium ores
CB Pri. rud in kamnin, razen energetskih	1278	739	0	523	0	15	CB Mining & quarrying, not energy materials
Pri rud.	23	23	0	0	0	0	Mining of metal ores
Pri. dr. rudnin in kamnin	1255	716	0	523	0	15	Other mining and quarrying
D Predelovalne dejavnosti	189987	159678	1256	27084	660	1310	D Manufacturing
DA Pro. hrane, pijač, tobaka in izdel.	29403	25764	157	3475	7	0	DA Mfr. of food; beverages and tobacco
Pro. hrane, pijač, krmil	28588	24949	157	3475	7	0	Mfr. of food and beverages
Pro. tobaka in izdel.	814	814	0	0	0	0	Mfr. of tobacco products
DB Pro. tekstilij; tekstilnih, krznenih izdel.	8979	6991	385	1587	15	0	DB Mfr. of textiles and textile products
Pro. tekstilij	7269	5361	385	1523	0	0	Mfr. of textiles
Pro. oblačil; strojenje, dodelava krzna	1710	1630	0	64	15	0	Mfr. of wearing apparel; dress. of fur
DC Pro. usnja, usnjenih izdel.	2238	2174	0	55	8	0	DC Mfr. of leather and leather products
Pro. usnja, usnjenih izdel.	2238	2174	0	55	8	0	Leather tanning, mfr. of luggage, etc.
DD Obdelava in predelava lesa	4747	3908	0	817	22	0	DD Manufacture of wood and wood product
Obdelava in predelava lesa	4747	3908	0	817	22	0	Mfr. of wood and wood, cork, etc. goods
DE Pro. vlaknin, papirja; založništvo, tiskar.	14541	11869	316	2202	137	17	DE Mfr. of paper, publishing and printing
Pro. vlaknin papirja ter izdel. iz njih	7440	6942	0	481	0	17	Mfr. of pulp, paper and paper products
Založništvo, tiskarstvo	7102	4928	316	1721	137	0	Publishing, printing and recorded media
DF Pro. koks, naftnih deriv., jedrskega goriva	237	206	0	30	0	0	DF Mfr. of coke, petroleum prods.&nuc. fuel
Pro. koks, naftnih deriv., jedrskega goriva	237	206	0	30	0	0	Mfr. of coke, petroleum prods.&nuc. fuel
DG Pro. kemikalij, kemičnih izdel., umetnih vl.	23473	23191	0	282	0	0	DG Mfr. of chemicals, prod.&man-made fibres
Pro. kemikalij, kemičnih izdel., umetnih vl.	23473	23191	0	282	0	0	Mfr. of chemicals & chemical products
DH Pro. izdel. iz gume in plastičnih mas	14778	13419	15	1199	0	145	DH Mfr. of rubber and plastic products
Pro.izd.iz gume in plastičnih mas	14778	13419	15	1199	0	145	Mfr. of rubber and plastic products
DI Pro. dr. nekovinskih mineralnih izdel.	9424	7620	0	1796	5	3	DI Mfr. of other non-metal. mineral products
Pro. dr. nekovinskih mineralnih izdel.	9424	7620	0	1796	5	3	Mfr. of other non-metal. mineral products
DJ Pro. kovin in kovinskih izdel.	23273	16862	47	5995	368	0	DJ Mfr. of basic metals& fabricated products
Pro. kovin	7925	5665	0	2026	234	0	Manufacture of basic metals
Pro. kovinskih izdel. brez strojev, naprav	15348	11197	47	3969	134	0	Mfr. of fabricated metal, not machines
DK Pro. strojev in naprav	19005	14620	27	3671	15	671	DK Mfr. of machinery and equipment nec.
Pro. strojev in naprav	19005	14620	27	3671	15	671	Mfr. of machinery and equipment nec.
DL Pro. električne, optične opreme	22286	20387	172	1648	43	36	DL Mfr. of electrical and optical equipment
Pro. pisarniških strojev, računalnikov	753	573	145	36	0	0	Mfr. of office machinery and computers
Pro. el. strojev, aparatov	13125	12345	0	747	33	0	Mfr. of electric. machinery etc. nec.
Pro. RTV, komunikacijskih aparatov, opreme	3668	3065	27	530	10	36	Mfr. of radio, TV and equipment
Pro. medicinske, finomehan., optičnih instr.	4739	4404	0	335	0	0	Mfr. of medical & precision instruments
DM Pro. vozil in plovil	9732	6380	134	2754	30	433	DM Manufacture of transport equipment
Pro. mot. vozil, prikolic, polprikolic	8890	5644	134	2648	30	433	Mfr. of motor vehicle., trailers, etc.
Pro. dr. vozil, plovil	842	736	0	106	0	0	Mfr. of other transport equipment
DN Pro. pohištva, dr., pred. dej., reciklaža	7873	6287	3	1572	9	3	DN Manufacturing nec.
Pro. pohištva, dr. predelovalne dej.	6744	5427	3	1302	9	3	Mfr. of furniture; manufacturing nec.
Reciklaža	1129	860	0	270	0	0	Recycling
E Oskrba z elektriko, plinom, vodo	70745	32216	6844	15253	13006	3426	E Electricity, gas and water supply
Oskrba z el., plinom, para, topli voda	55310	25338	6109	14604	8841	418	Electricity, gas, steam and hot water
Zbiranje, čiščenje, distribucija vode	15435	6878	735	649	4165	3008	Collection, purification etc. of water

29.2 Izplačila za investicije v nova in rabljena osnovna sredstva v podjetjih, družbah in organizacijah po dejavnosti investitorja in virih financiranja - organizacijsko načelo (nadaljevanje)

Financing of gross fixed capital formation of enterprises, companies and organisations by activity of investor and sources of financing - organisational principle (continued)

mio SIT

	Skupaj Total	Izplačila za investicije v osnovna sredstva Financing of gross fixed capital formation					pridobitev osn. sred- stev brez nadomes- tila without compensa- tion of cap- ital stock	
		iz lastnih sredstev from own financial assets	iz združenih sredstev from joint assets	iz finančnih kreditov from financial credits	iz sredstev namenskih skladov from assets of funds			
F Gradbeništvo	22798	17518	101	4009	1145	26	F Construction	
Gradbeništvo	22798	17518	101	4009	1145	26	Construction	
G Trgovina; popravila mot. vozil	98932	62528	7764	28260	7	372	G Wholesale, retail; certain repair	
Poprav., trg. z mot. vozili, gorivi	31048	17476	7761	5599	0	212	Sale, repair etc. motors; fuel	
Posredništvo, trg. na debelo, brez vozil	27262	20961	3	6137	4	157	Wholesale, commission, not motors	
Trg. na drobno brez mot. vozil; poprav. izd.	40621	24090	0	16525	3	3	Retail trade, not motors; repairs	
H Gostinstvo	15403	9693	121	4900	481	208	H Hotels and restaurants	
Gostinstvo	15403	9693	121	4900	481	208	Hotels and restaurants	
I Promet, skladiščenje, zveze	121361	73524	177	42553	4411	697	I Transport, storage and communication	
Kopenski promet, cevovodni transport	39192	6209	122	28063	4103	695	Land transport; pipelines transport	
Vodni promet	25	25	0	0	0	0	Water transport	
Zračni promet	4584	343	0	4240	0	0	Air transport	
Pomožne prometne dejavnosti, turistične org.	14009	13198	0	503	307	2	Supporting transport; travel agencies	
Pošta in telekomunikacije	63552	53749	55	9746	1	0	Post and telecommunications	
J Finančno posredništvo	43133	39940	0	3191	0	2	J Financial intermediation	
Fin. posred. brez zavarovalništva, skladov	33107	29936	0	3169	0	1	Financial intermed., not insur., pens. fund.	
Zavarovalništvo brez socialnega, skladi	8697	8696	0	0	0	1	Insurance, pension not comp. soc. sec.	
Pomožne dej. v fin. posred.	1329	1307	0	22	0	0	Activities aux. to financial intermed.	
K Nepremičnine, najem, poslovne stor.	25583	20440	64	3505	1410	164	K Real estate, renting & business activities	
Poslovanje z nepremičninami	5186	2775	0	1405	943	63	Real estate activities	
Dajanje strojev, opreme v najem	118	118	0	0	0	0	Renting equipment without operator	
Obdelava podatkov, s tem povezane dej.	3241	2690	0	550	0	0	Computer and related activities	
Raziskovanje in razvoj	3096	2521	16	55	462	43	Research and development	
Druge poslovne dejavnosti	13943	12337	48	1495	5	59	Other business activities	
L Javna uprava, obramba, socialno zavarov.	153993	89394	876	39849	22742	1131	L Public administ. & defence; comp. soc. sec.	
Javna uprava, obramba, socialno zavarov.	153993	89394	876	39849	22742	1131	Public administ. & defence; comp. soc. sec.	
M Izobraževanje	21400	6640	91	335	10474	3860	M Education	
Izobraževanje	21400	6640	91	335	10474	3860	Education	
N Zdravstvo, socialno varstvo	16826	12650	18	576	2854	727	N Health and social work	
Zdravstvo, socialno varstvo	16826	12650	18	576	2854	727	Health and social work	
O Dr. javne, skupine in osebne stor.	16527	8063	1652	1846	4772	194	O Other social and personal services	
Stor. javne higijene	2966	2210	160	204	391	0	Refuse disposal, sanitation, etc.	
Dej. združenj, organizacij	1027	932	0	9	86	0	Membership organisation nec.	
Rekreacijske, kulturne, športne dej.	11980	4383	1492	1615	4295	194	Recreational, cultural & sport. activities	
Dr. storitvene dej.	554	537	0	17	0	0	Other service activities	

29.3 Investicije v nova osnovna sredstva v podjetjih, družbah in organizacijah po dejavnosti investitorja in namenu vlaganj - organizacijsko načelo
Gross fixed capital formation of enterprises, companies and organisations by activity of investor and purpose of investment - organisational principle

	Skupaj Total	A+B Kmetijstvo, lov, gozdarstvo Ribištvo Agriculture, hunting, forestry Fishing	C+D+E Rudarstvo Predelovalne dej. Oskrba z elektriko, plinom, vodo Mining and quarrying Manufacturing Electricity, gas and water supply	F Gradbeništvo Construction	G+H+I Trgovina; popravila mot. vozil Gostinstvo Promet, skladiščenje, zveze Wholesale, retail; certain repair Hotels and restaurants Transport, storage and communication	J+K Finančno posredništvo Nepremičnine, najem poslovne storitve Financial intermediation Real estate, renting & business	L + M + N + O Druge dejavnosti Other activities	
1997 ¹⁾	473533	5877	175682	62150	125840	38790	65194	1997 ¹⁾
1998	529764	6383	191729	19705	159619	40109	112221	1998
1999	664194	7243	233480	26740	188462	54402	153867	1999
2000	768021	6011	253149	32986	225755	69989	180130	
Dejavnost investitorja								Activity of investor
SKUPAJ	768021	6011	253149	32986	225755	69989	180130	TOTAL
A Kmetijstvo, lov, gozdarstvo	6369	5778	30	-	512	26	22	A Agriculture, hunting, forestry
Kmetijstvo, lov, stor.	5119	4528	30	-	512	26	22	Agriculture, hunting and services
Gozdarstvo, stor.	1250	1250	-	-	-	-	-	Forestry, logging and services
B Ribištvo	14	14	-	-	-	-	-	B Fishing
Ribištvo	14	14	-	-	-	-	-	Fishing, hatcheries and services
C Rudarstvo	6588	-	6556	-	-	32	-	C Mining and quarrying
CA Pri.energetskih surovin	5175	-	5143	-	-	32	-	CA Mining & quarrying of energy materials
Pri. črnega, rjavega premoga, lignita, šote	5126	-	5094	-	-	32	-	Mining of coal& lignite; extrac. of peat
Pri. uranovih in torijevih rud	49	-	49	-	-	-	-	Mining of uranium and thorium ores
CB Pri. rud in kamnin, razen energetskih	1413	-	1413	-	-	-	-	CB Mining & quarrying, not energy materials
Pri rud.	22	-	22	-	-	-	-	Mining of metal ores
Pri. dr. rudnin in kamnin	1391	-	1391	-	-	-	-	Other mining and quarrying
D Predelovalne dejavnosti	182826	-	181445	17	826	538	-	D Manufacturing
DA Pro. hrane, pijač, tobacnih izd.	27556	-	27337	-	176	43	-	DA Mfr. of food; beverages and tobacco
Pro. hrane, pijač, krmil	26565	-	26346	-	176	43	-	Mfr. of food and beverages
Pro. tobacnih izd.	991	-	991	-	-	-	-	Mfr. of tobacco products
DB Pro. tekstilij; tekstilnih, krznenih izd.	8831	-	8740	-	82	9	-	DB Mfr. of textiles and textile products
Pro. tekstilij	6957	-	6948	-	1	8	-	Mfr. of textiles
Pro. oblačil; strojenje, dodelava krzna	1874	-	1792	-	81	1	-	Mfr. of wearing apparel; dress. of fur
DC Pro. usnja, usnjenih izd.	2227	-	2180	-	34	14	-	DC Mfr. of leather and leather products
Pro. usnja, usnjenih izd.	2227	-	2180	-	34	14	-	Leather tanning, mfr. of luggage, etc.
DD Obdelava in predelava lesa	4351	-	4234	-	100	17	-	DD Manufacture of wood and wood product
Obdelava in predelava lesa	4351	-	4234	-	100	17	-	Mfr. of wood and wood, cork, etc. goods
DE Pro. vlaknin, papirja; založništvo, tiskar.	11772	-	11469	-	276	27	-	DE Mfr. of paper, publishing and printing
Pro. vlaknin papirja ter izd. iz njih	6272	-	6272	-	-	-	-	Mfr. of pulp, paper and paper products
Založništvo, tiskarstvo	5500	-	5197	-	276	27	-	Publishing, printing and recorded media
DF Pro. koksa, naftnih deriv., jedrskega goriva	238	-	238	-	-	-	-	DF Mfr. of coke, petroleum prods.&nuc. fuel
Pro. koksa, naftnih deriv., jedrskega goriva	238	-	238	-	-	-	-	Mfr. of coke, petroleum prods.&nuc. fuel
DG Pro. kemikalij, kemičnih izd., umetnih vlaken	24120	-	23934	-	84	102	-	DG Mfr. of chemicals, prod.&man-made fibres
Pro. kemikalij, kemičnih izd., umetnih vlaken	24120	-	23934	-	84	102	-	Mfr. of chemicals & chemical products
DH Pro. izdelkov iz gume in plastičnih mas	14483	-	14460	-	15	9	-	DH Mfr. of rubber and plastic products
Pro. izdelkov iz gume in plastičnih mas	14483	-	14460	-	15	9	-	Mfr. of rubber and plastic products
DI Pro. dr. nekovinskih mineralnih izd.	9399	-	9395	4	-	-	-	DI Mfr. of other non-metal. mineral products
Pro. dr. nekovinskih mineralnih izd.	9399	-	9395	4	-	-	-	Mfr. of other non-metal. mineral products
DJ Pro. kovin in kovinskih izd.	22144	-	22115	13	-	16	-	DJ Mfr. of basic metals& fabricated products
Pro. kovin	7788	-	7788	-	-	-	-	Manufacture of basic metals
Pro. kovin, kovinskih izd.brez strojev, naprav	14357	-	14327	13	-	16	-	Mfr. of fabricated metal, not machines
DK Pro. strojev in naprav	18876	-	18791	-	61	24	-	DK Mfr. of machinery and equipment nec.
Pro. strojev in naprav	18876	-	18791	-	61	24	-	Mfr. of machinery and equipment nec.
DL Pro. električne, optične opreme	21509	-	21231	-	-	278	-	DL Mfr. of electrical and optical equipment
Pro. pisarniških strojev, računalnikov	734	-	734	-	-	-	-	Mfr. of office machinery and computers

29.3 Investicije v nova osnovna sredstva v podjetjih, družbah in organizacijah po dejavnosti investitorja in namenu vlaganj - organizacijsko načelo (nadaljevanje)

Gross fixed capital formation of enterprises, companies and organisations by activity of investor and purpose of investment - organisational principle (continued)

	Skupaj Total	A+B Kmetijstvo, lov, gozdarstvo Ribištvo <i>Agriculture, hunting, forestry Fishing</i>	C+D+E Rudarstvo Predelovalne dej. Oskrba z elektriko, plinom, vodo <i>Mining and quarrying Manufacturing Electricity, gas and water supply</i>	F Gradbeništvo <i>Construction</i>	G+H+I Trgovina; popravila mot. vozil Gostinstvo Promet, skladiščenje, zveze <i>Wholesale, retail; cer- tain repair Hotels and restaurants Transport, storage and commu- nication</i>	J+K Finančno posredništvo Nepremič- nine, najem poslovne storitve <i>Financial intermedia- tion Real estate, renting & business</i>	L + M + N + O Druge dejavnosti <i>Other activities</i>	
Pro. el. strojev, aparatov	12920	-	12895	-	-	24	-	Mfr. of electric. machinery etc. nec.
Pro. RTV, komunikacijskih aparatov, opreme	3220	-	3143	-	-	77	-	Mfr. of radio, TV and equipment
Pro. medicin., finomehan., optičnih instr.	4635	-	4458	-	-	177	-	Mfr. of medical & precision instruments
DM Pro.vozil in plovil	9753	-	9753	-	-	-	-	DM Manufacture of transport equipment
Pro. mot. vozil, prikolic. polprikolice	8754	-	8754	-	-	-	-	Mfr. of motor vehicle., trailers, etc.
Pro. dr. vozil, plovil	999	-	999	-	-	-	-	Mfr. of other transport equipment
DN Pro. pohištva, dr., pred. dej., reciklaža	7568	-	7568	-	-	-	-	DM Manufacturing nec.
Pro. pohištva, dr., predelovalne dej.	6547	-	6547	-	-	-	-	Mfr. of furniture; manufacturing nec.
Reciklaža	1021	-	1021	-	-	-	-	Recycling
E Oskrba z elektriko, plinom, vodo	66984	-	64685	900	185	16	1198	E Electricity, gas and water supply
Oskrba z el., plinom, para, topl. voda	52063	-	52049	-	-	13	-	Electricity, gas, steam and hot water
Zbiranje, čiščenje, distribucija vode	14921	-	12636	900	185	3	1198	Collection, purification etc. of water
F Gradbeništvo	22633	52	41	21716	81	743	-	F Construction
Gradbeništvo	22633	52	41	21716	81	743	-	Construction
G Trgovina; popravila mot. vozil	95164	16	219	-	94122	808	-	G Wholesale, retail; certain repair
Poprav., trg. z mot. vozili, gorivi	28511	-	-	-	28416	95	-	Sale, repair etc. motors; fuel
Posredništvo, trg. na debelo, brez vozil	30687	16	219	-	30329	124	-	Wholesale, commission, not motors
Trgovina na drobno brez mot. vozil; poprav. izd.	35966	-	-	-	35378	588	-	Retail trade, not motors; repairs
H Gostinstvo	15275	-	-	-	14709	26	540	H Hotels and restaurants
Gostinstvo	15275	-	-	-	14709	26	540	Hotels and restaurants
I Promet, skladiščenje, zveze	114635	-	-	-	114525	111	-	I Transport, storage and communication
Kopenski promet, cevovodni transport	32662	-	-	-	32629	33	-	Land transport; pipelines transport
Vodni promet	25	-	-	-	25	-	-	Water transport
Zračni promet	4530	-	-	-	4530	-	-	Air transport
Pomožne prometne dejavnosti, turistične org.	13366	-	-	-	13337	29	-	Supporting transport; travel agencies
Pošta in telekomunikacije	64052	-	-	-	64004	48	-	Post and telecommunications
J Finančno posredništvo	41039	-	-	-	1	41038	-	J Financial intermediation
Fin. posred. brez zavarovalništva, skladov	32074	-	-	-	1	32072	-	Financial intermed., not insur., pens. fund.
Zavarovalništvo brez socialnega, skladi	7546	-	-	-	-	7546	-	Insurance, pension not comp. soc. sec.
Pomožne dej. v fin. posred.	1419	-	-	-	-	1419	-	Activities aux. to financial intermed.
K Nepremičnine, najem, poslovne stor.	22813	2	3	-	58	22570	181	K Real estate, renting & business activities
Poslovanje z nepremičninami	4862	-	-	-	12	4669	181	Real estate activities
Dajanje strojev, opreme v najem	116	-	-	-	-	116	-	Renting equipment without operator
Obdelava podatkov, s tem povezane dej.	3027	-	-	-	12	3016	-	Computer and related activities
Raziskovanje in razvoj	3183	-	-	-	17	3166	-	Research and development
Druge poslovne dejavnosti	11624	2	3	-	17	11603	-	Other business activities
L Javna uprava, obramba, socialno zavarov.	138895	-	146	10330	103	3288	125028	L Public administ. & defence; comp. soc. sec.
Javna uprava, obramba, socialno zavarov.	138895	-	146	10330	103	3288	125028	Public administ. & defence; comp. soc. sec.
M Izobraževanje	20796	-	-	-	-	39	20757	M Education
Izobraževanje	20796	-	-	-	-	39	20757	Education
N Zdravstvo, socialno varstvo	16082	-	14	-	6	312	15750	N Health and social work
Zdravstvo, socialno varstvo	16082	-	14	-	6	312	15750	Health and social work
O Dr. javne, skupine in osebne stor.	17907	150	10	23	627	442	16655	O Other social and personal services
Stor. javne higijene	3274	150	10	23	-	21	3071	Refuse disposal, sanitation, etc.
Dej. združenj, organizacij	1003	-	-	-	-	17	986	Membership organisation nec.
Rekreacijske, kulturne, športne dej.	13163	-	0	-	627	404	12132	Recreational, cultural & sport. activities
Dr. storitvene dej.	466	-	-	-	-	-	466	Other service activities

1) Investicije v nova in rabljena osnovna sredstva.
New and existing assets.

29.4 Investicije v nova osnovna sredstva v podjetjih, družbah in organizacijah po namenu vlaganj, naravi graditve in tehnični strukturi - načelo čistih dejavnosti**Gross fixed capital formation of enterprises, companies and organisations by purpose of investment, kind of construction and technical composition - kind of activity principle**

mio SIT

	Skupaj Total	Narava graditve Kind of construction			Skupaj Total	Tehnična struktura Technical composition				
		nove zmogljivi- vosti new capacities	rekon- strukcije posodobitve dograditve enlarge- ment reconstruc- tion, reno- vation	vzdrže- vanje obstoječih zmogljivi- vosti mainte- nance of existing capacities		opredmetena osnovna sredstva tangible fixed assets			neopred- metena osnovna sredstva intangible fixed assets	
						gradbena dela dwellings, non-resi- dential buildings and struc- tures	stroji, oprema in prometna sredstva machinery, transport and other equipment	večletni nasadi osnovna čreda land improve- ment breeding stock		
1996 ¹⁾	402181	186649	159557	55975	402181	178523	206213	918	16527	1996 ¹⁾
1997 ¹⁾	473533	221053	184452	68029	473533	210147	239684	1087	22616	1997 ¹⁾
1998	529764	254830	208600	66334	529764	224133	279886	1240	24505	1998
1999	664194	342728	239798	81668	664194	277858	347344	1527	37465	1999
2000	768021	392573	301057	74391	768021	353425	374684	1133	38780	2000
Namen investicij										Purpose of investment
SKUPAJ	768021	392573	301057	74391	768021	353425	374684	1133	38780	TOTAL
A Kmetijstvo, lov, gozdarstvo	5997	2564	2009	1424	5997	1910	3083	784	220	A Agriculture, hunting, forestry
Kmetijstvo, lov, stor.	4747	2042	1584	1122	4747	1621	2245	678	203	Agriculture, hunting and services
Gozdarstvo, stor.	1250	523	425	302	1250	289	837	107	17	Forestry, logging and services
B Ribištvo	14	0	6	8	14	1	14	0	0	B Fishing
Ribištvo	14	0	6	8	14	1	14	0	0	Fishing, hatcheries and services
C Rudarstvo	6579	2214	3260	1105	6579	2350	4140	0	89	C Mining and quarrying
CA Pri.energetskih surovin	5181	2082	2013	1086	5181	2151	2962	0	69	CA Mining & quarrying of energy materials
Pri. črnega, rjavega premoga, lignita, šote	5132	2082	1964	1086	5132	2142	2949	0	42	Mining of coal& lignite; extrac. of peat
Pri. uranovih in torijevih rud	49	0	49	0	49	9	13	0	27	Mining of uranium and thorium ores
CB Pri. rud in kamnin, razen energetskih	1397	132	1247	19	1397	200	1178	0	20	CB Mining & quarrying, not energy materials
Pri rud.	22	0	22	0	22	20	1	0	0	Mining of metal ores
Pri. drugih rudnin in kamnin	1375	132	1225	19	1375	180	1176	0	19	Other mining and quarrying
D Predelovalne dejavnosti	181769	82090	81953	17726	181769	39464	137053	161	5091	D Manufacturing
DA Pro. hrane, pijač, tobakačnih izd.	27443	6861	18395	2187	27443	6383	20251	161	648	DA Mfr. of food; beverages and tobacco
Pro. hrane, pijač, krmil	26452	6861	17404	2187	26452	6285	19361	161	646	Mfr. of food and beverages
Pro. tobakačnih izd.	991	0	991	0	991	98	891	0	2	Mfr. of tobacco products
DB Pro. tekstilij; tekstilnih, krznenih izd.	8740	4172	3892	677	8740	1636	6763	0	342	DB Mfr. of textiles and textile products
Pro. tekstilij	6758	2986	3329	444	6758	1102	5360	0	296	Mfr. of textiles
Pro. oblačil; strojenje, dodelava krzna	1982	1186	563	233	1982	534	1402	0	46	Mfr. of wearing apparel; dress. of fur
DC Pro. usnja, usnjenih izd.	2180	585	818	776	2180	430	1618	0	132	DC Mfr. of leather and leather products
Pro. usnja, usnjenih izd.	2180	585	818	776	2180	430	1618	0	132	Leather tanning, mfr. of luggage, etc.
DD Obdelava in predelava lesa	4247	1958	1693	596	4247	987	3163	0	96	DD Manufacture of wood and wood product
Obdelava in predelava lesa	4247	1958	1693	596	4247	987	3163	0	96	Mfr. of wood and wood, cork, etc. goods
DE Pro. vlaknin, papirja; založništvo, tiskar.	11470	3855	6696	918	11470	1423	9717	0	330	DE Mfr. of paper, publishing and printing
Pro. vlaknin papirja ter izd. iz njih	6272	1074	4881	317	6272	440	5722	0	110	Mfr. of pulp, paper and paper products
Založništvo, tiskarstvo	5198	2780	1815	602	5198	982	3995	0	220	Publishing, printing and recorded media

29.4 Investicije v nova osnovna sredstva v podjetjih, družbah in organizacijah po namenu vlaganj, naravi graditve in tehnični strukturi - načelo čistih dejavnosti (nadaljevanje)

Gross fixed capital formation of enterprises, companies and organisations by purpose of investment, kind of construction and technical composition - kind of activity principle (continued)

mio SIT

		Narava graditve Kind of construction				Skupaj Total	Tehnična struktura Technical composition				
		Skupaj Total	nove zmogljivi- vosti new capacities	rekon- strukcije posodobitve dograditve enlarge- ment reconstruc- tion, reno- vation	vzdrže- vanje obstoječih zmogljivi- vosti mainte- nance of existing capacities		opredmetena osnovna sredstva tangible fixed assets			neopred- metena osnovna sredstva intangible fixed assets	
							gradbena dela dwellings, non-resi- dential buildings and struc- tures	stroji, oprema in prometna sredstva machinery, transport and other equipment	večletni nasadi osnovna čreda land improve- ment breeding stock		
DF	Pro. koksa, naftnih deriv., jedrskega goriva	238	6	186	46	238	9	211	0	18	DF Mfr. of coke, petroleum prods.&nuc. fuel
	Pro. koksa, naftnih deriv., jedrskega goriva	238	6	186	46	238	9	211	0	18	Mfr. of coke, petroleum prods.&nuc. fuel
DG	Pro. kemikalij, kemičnih izd., umetnih vl.	23976	10500	11800	1676	23976	8044	14844	0	1087	DG Mfr. of chemicals, prod.&man-made fibres
	Pro. kemikalij, kemičnih izd., umetnih vl.	23976	10500	11800	1676	23976	8044	14844	0	1087	Mfr. of chemicals &chemical products
DH	Pro. izd. iz gume in plastičnih mas	14496	10666	3022	808	14496	4517	9784	0	194	DH Mfr. of rubber and plastic products
	Pro. izd. iz gume in plastičnih mas	14496	10666	3022	808	14496	4517	9784	0	194	Mfr. of rubber and plastic products
DI	Pro. dr. nekovinskih mineralnih izd.	9389	4257	2833	2299	9389	1502	7815	0	72	DI Mfr. of other non-metal. mineral products
	Pro. dr. nekovinskih mineralnih izd.	9389	4257	2833	2299	9389	1502	7815	0	72	Mfr. of other non-metal. mineral products
DJ	Pro. kovin in kovinskih izd.	22219	10535	8954	2730	22219	4229	17542	0	447	DJ Mfr. of basic metals& fabricated products
	Pro. kovin	7789	4165	2384	1240	7789	1383	6258	0	148	Manufacture of basic metals
	Pro. kovin, kovinskih izd.brez strojev, naprav	14430	6370	6570	1489	14430	2847	11284	0	299	Mfr. of fabricated metal, not machines
DK	Pro. strojev in naprav	18804	10738	7253	813	18804	2422	15877	0	504	DK Mfr. of machinery and equipment nec.
	Pro. strojev in naprav	18804	10738	7253	813	18804	2422	15877	0	504	Mfr. of machinery and equipment nec.
DL	Pro. električne, optične opreme	21231	10693	8883	1655	21231	3893	16646	0	692	DL Mfr. of electrical and optical equipment
	Pro. pisarniških strojev, računalnikov	734	485	164	85	734	251	397	0	87	Mfr. of office machinery and computers
	Pro. el. strojev, aparatov	12895	5931	5834	1130	12895	2217	10209	0	470	Mfr. of electric. machinery etc. nec.
	Pro. RTV, komunikacijskih aparatov, opreme	3143	839	1964	341	3143	260	2810	0	74	Mfr. of radio, TV and equipment
	Pro. medicin., finomehan., optičnih instr.	4458	3438	921	99	4458	1166	3230	0	62	Mfr. of medical &precision instruments
DM	Pro.vozil in plovil	9781	3797	4677	1307	9781	2063	7413	0	304	DM Manufacture of transport equipment
	Pro. mot. vozil, prikolic. polprikolic	8754	3726	3740	1288	8754	1826	6660	0	268	Mfr. of motor vehicle., trailers, etc.
	Pro. dr. vozil, plovil	1027	71	938	18	1027	238	753	0	37	Mfr. of other transport equipment
DN	Pro. pohištva, dr., pred. dej., reciklaža	7557	3469	2850	1238	7557	1925	5407	0	224	DN Manufacturing nec.
	Pro. pohištva, dr., predelovalne dej.	6536	3060	2247	1228	6536	1787	4530	0	218	Mfr. of furniture; manufacturing nec.
	Reciklaža	1021	408	603	10	1021	138	877	0	6	Recycling
E	Oskrba z elektriko, plinom, vodo	64801	26886	30140	7775	64801	29463	31275	0	4063	E Electricity, gas and water supply
	Oskrba z el., plinom, para, topla voda	52259	23907	24308	4045	52259	18416	30006	0	3836	Electricity, gas, steam and hot water
	Zbiranje, čiščenje, distribucija vode	12542	2979	5832	3730	12542	11046	1269	0	227	Collection, purification etc. of water
F	Gradbeništvo	32986	15608	12035	5343	32986	16137	16214	0	635	F Construction
	Gradbeništvo	32986	15608	12035	5343	32986	16137	16214	0	635	Construction

29.4 Investicije v nova osnovna sredstva v podjetjih, družbah in organizacijah po namenu vlaganj, naravi graditve in tehnični strukturi - načelo čistih dejavnosti (nadaljevanje)**Gross fixed capital formation of enterprises, companies and organisations by purpose of investment, kind of construction and technical composition - kind of activity principle (continued)**

mio SIT

	Skupaj Total	Narava graditve Kind of construction			Skupaj Total	Tehnična struktura Technical composition				
		nove zmogljivi- vosti new capacities	rekon- strukcije posodobitve dograditve enlarge- ment reconstruc- tion, reno- vation	vzdrže- vanje obstoječih zmogljivi- vosti mainte- nance of existing capacities		opredmetena osnovna sredstva tangible fixed assets			neopred- metena osnovna sredstva intangible fixed assets	
						gradbena dela dwellings, non-resi- dential buildings and struc- tures	stroji, oprema in prometna sredstva machinery, transport and other equipment	večletni nasadi osnovna čreda land improve- ment breeding stock		
G Trgovina; popravila mot. vozil	95434	58823	25050	11561	95434	52475	40046	78	2836	G Wholesale, retail; certain repair
Poprav., trg. z mot. vozili, gorivi	28471	18036	5409	5025	28471	12470	15710	0	291	Sale, repair etc. motors; fuel
Posredništvo, trg. na debelo, brez vozil	30437	20935	6605	2898	30437	17631	11747	58	1001	Wholesale, commission, not motors
Trgovina na drobno brez mot. vozil; popravil izd.	36526	19852	13036	3638	36526	22374	12589	20	1543	Retail trade, not motors; repairs
H Gostinstvo	15545	7699	6079	1767	15545	12005	3317	39	183	H Hotels and restaurants
Gostinstvo	15545	7699	6079	1767	15545	12005	3317	39	183	Hotels and restaurants
I Promet, skladiščenje, zveze	114777	49687	62000	3089	114777	48312	62318	2	4145	I Transport, storage and communication
Kopenski promet, cevovodni transport	33298	5812	25603	1884	33298	23761	8164	1	1373	Land transport; pipelines transport
Vodni promet	25	0	25	0	25	0	25	0	0	Water transport
Zračni promet	4530	4446	83	0	4530	12	4485	0	33	Air transport
Pomožne prometne dejavnosti, turistične org.	12894	4715	7144	1035	12894	8584	3979	1	329	Supporting transport; travel agencies
Pošta in telekomunikacije	64029	34714	29146	170	64029	15955	45665	0	2410	Post and telecommunications
J Finančno posredništvo	40389	19366	16942	4081	40389	16125	20818	0	3446	J Financial intermediation
Fin. posred. brez zavarovalništva, skladov	31461	14580	13787	3094	31461	11426	18370	0	1664	Financial intermed., not insur., pens. fund.
Zavarovalništvo brez socialnega, skladi	7509	4719	2596	194	7509	4079	1794	0	1636	Insurance, pension not comp. soc. sec.
Pomožne dej. v fin. posred.	1419	67	559	793	1419	619	655	0	146	Activities aux. to financial intermed.
K Nepremičnine, najem, poslovne stor.	29601	13997	12898	2706	29601	17127	11427	1	1046	K Real estate, renting & business activities
Poslovanje z nepremičninami	11797	6309	4855	633	11797	10640	994	0	163	Real estate activities
Dajanje strojev, opreme v najem	137	20	116	0	137	0	136	0	0	Renting equipment without operator
Obdelava podatkov, s tem povezane dej.	3390	1373	1892	126	3390	895	2363	1	132	Computer and related activities
Raziskovanje in razvoj	3170	739	1940	491	3170	972	2002	0	195	Research and development
Druge poslovne dejavnosti	11107	5556	4095	1456	11107	4621	5931	0	555	Other business activities
L Javna uprava, obramba, socialno zavarov.	116582	86876	24271	5436	116582	85353	16637	4	14589	L Public administ. & defence; comp. soc. sec.
Javna uprava, obramba, socialno zavarov.	116582	86876	24271	5436	116582	85353	16637	4	14589	Public administ. & defence; comp. soc. sec.
M Izobraževanje	25597	11488	10076	4033	25597	16999	8087	52	459	M Education
Izobraževanje	25597	11488	10076	4033	25597	16999	8087	52	459	Education
N Zdravstvo, socialno varstvo	15983	3104	6607	6272	15983	4291	11173	11	507	N Health and social work
Zdravstvo, socialno varstvo	15983	3104	6607	6272	15983	4291	11173	11	507	Health and social work
O Dr. javne, skupine in osebne stor.	21968	12171	7731	2067	21968	11414	9082	0	1472	O Other social and personal services
Stor. javne higiene	6741	3814	2508	419	6741	4897	1496	0	347	Refuse disposal, sanitation, etc.
Dej. združenj, organizacij	999	490	448	62	999	555	387	0	57	Membership organisation nec.
Rekreacijske, kulturne, športne dej.	13663	7776	4365	1522	13663	5746	6869	0	1049	Recreational, cultural & sport. activities
Dr. storitvene dej.	566	92	410	63	566	216	330	0	20	Other service activities

1) Investicije v nova in rabljena osnovna sredstva.
New and existing assets.

KONSOLIDIRANA BILANCA JAVNEGA FINANCIRANJA **CONSOLIDATED BALANCE OF PUBLIC FINANCING**

METODOLOŠKA POJASNILA **METHODOLOGICAL EXPLANATIONS**

- 30.1 Bilanca prihodkov in odhodkov ter račun finančnih terjatev in naložb
Balance of revenues and expenditure and lending minus repayments
- 30.2 Račun financiranja
Financing account

30. KONSOLIDIRANA BILANCA JAVNEGA FINANCIRANJA

METODOLOŠKA POJASNILA

Viri in metode zbiranja in izkazovanja podatkov

Konsolidirano bilanco javnega financiranja sestavlja Ministrstvo za finance na podlagi ekonomske klasifikacije transakcij in računovodskih pravil, skladno z metodologijo Mednarodnega denarnega sklada (MDS) ("Manual on Government Finance Statistics" - GFS, 1986).

Konsolidirana bilanca javnega financiranja Slovenije je statistični izkaz, ki nudi osnovni vpogled v tokove, v katere so vključene enote sektorja država. Konsolidirana bilanca javnega financiranja sistematično izkazuje transakcije, ki so posledica izvajanja sistema financiranja funkcij države preko proračuna Republike Slovenije, občinskih proračunov in dveh skladov obveznega socialnega zavarovanja - Zavoda za pokojninsko in invalidsko zavarovanje (ZPIZ) in Zavoda za zdravstveno zavarovanje Slovenije (ZZZS) ("redno" javno financiranje).

Osnovni viri podatkov za konsolidirano bilanco javnega financiranja so podatki o prihodkih državnega proračuna, ki se vplačujejo prek evidenčnih računov Agencije za plačilni promet (podatki iz evidence B-2), ter podatki iz tekoče evidence Ministrstva za finance. Ta vsebuje naslednje vrste podatkov: podatke o realizaciji tistih prihodkov državnega proračuna, ki se vplačujejo neposredno na račune proračuna, podatke o vseh odhodkih državnega proračuna ter podatke iz obveznih mesečnih poročil o javnofinančnih prihodkih in odhodkih Zavoda za pokojninsko in invalidsko zavarovanje, Zavoda za zdravstveno zavarovanje Slovenije in vseh slovenskih občin, ki imajo podlage v ustreznih odredbah o poročanju.

Konsolidirana bilanca se sestavlja iz bilanc, ki se sestavljajo za posamezne dele državnega sektorja, tako da je konsolidirana bilanca javnega financiranja konsolidirani zbirni račun prihodkov in odhodkov vseh štirih "blagajn" rednega javnega financiranja v Sloveniji.

Konsolidacija se izdela na podlagi metodologije MDS (GFS, poglavje II. K. Konsolidacija) in pomeni izločitev iz vsote nekonsolidiranih prihodkov in odhodkov transfernih tokov med posameznimi blagajni javnega financiranja. Transferni tokovi med posameznimi javnofinančnimi blagajni iz konsolidirane bilance javnega financiranja zato niso razvidni.

Struktura izkaza konsolidirane bilance javnega financiranja. Javnofinančni tokovi se v bilancah javnega financiranja po novi ekonomski klasifikaciji (Odredba o evidentiranju in izkazovanju javnofinančnih prihodkov in drugih prejemkov ter odhodkov in drugih izdatkov, sredstev in obveznosti do virov sredstev, Ur. l. RS št. 1/99, 16/99, 48/99, 72/99, 74/99) izkazujejo v treh med seboj povezanih računih:

- bilanci prihodkov in odhodkov,
- računu finančnih terjatev in naložb in
- računu financiranja.

Ti računi konsolidirane bilance javnega financiranja so v Statističnem letopisu zajeti v dveh tabelah: prva, 30.1, izkazuje prihodke in odhodke ter finančne terjatve in naložbe, druga, 30.2, pa postavke računa financiranja.

V **bilanci prihodkov in odhodkov** so evidentirane nefinančne transakcije. Bilanca prihodkov in odhodkov kaže, na kakšnih podlagah država pridobiva sredstva od enot drugih sektorjev ali iz lastnih virov, na drugi strani pa, kako država tako zbrana sredstva razporeja po različnih vrstah uporabe in uporabnikov, vključno z uporabo znotraj sektorja država.

Saldo bilance prihodkov in odhodkov je izkazan kot *proračunski presežek* (če celotni prihodki, realizirani v posameznem proračunskem obdobju, presegajo celotne odhodke v tem obdobju) ali kot *proračunski primanjkljaj* (če v posameznem proračunskem obdobju realizirani celotni odhodki presegajo dosežene prihodke v tem obdobju).

Račun finančnih terjatev in naložb izkazuje finančne transakcije, ki vplivajo na neto spremembo finančnih sredstev državnega sektorja.

CONSOLIDATED BALANCE OF PUBLIC FINANCING

METHODOLOGICAL EXPLANATIONS

Sources and methods of data collection and presentation

The consolidated balance of public financing is being compiled by the Ministry of Finance according to a new economic classification and accounting rules, which are in line with the IMF methodology (Government Finance Statistics Manual, GFS - 1986).

The consolidated balance of public financing in Slovenia is a statistical record which provides basic insight into flows between the general government sector units and other units of the economy. It systematically summarises transactions which are the result of implementing the system of financing general government functions through the central government budget, municipal budgets and the two compulsory social security funds - the Institute for Pension and Disability Insurance (IPDI) and the Health Insurance Institute of Slovenia (HIIS) ("ordinary" public financing).

The two main sources for the consolidated balance of public financing are data on state budget revenues from payments made through the record accounts of the Agency of the Republic of Slovenia for Payments and data from the current records of the Ministry of Finance. The latter includes data on state budget revenues realised through direct payments on the budget accounts, data on expenditure of the state budget and data from obligatory monthly reports on revenues and expenditure of the Institute for Pension and Disability Insurance, the Health Insurance Institute of Slovenia and of all municipalities in Slovenia that have the foundation in appropriate decrees on reporting.

The consolidated balance of public financing is being compiled from four separate balances so that it is a consolidated collective account of revenues and expenditures of all four funds of the ordinary public financing in Slovenia.

Consolidation is done in line with IMF methodology (GFS, chapter II. K Consolidation) and means the elimination from the non-consolidated revenues, expenditures and other transactions items of particular transfer flows between the four public financing institutions. Eliminated transfer flows are therefore not seen from the consolidated balance.

The structure of the consolidated balance of public financing. Public financing flows are in the balances of public financing according to the new economic classification (regulation on recording and presenting public financing revenues and other receipts and expenditures and other outlays, assets and liabilities, OJ RS No. 1/99, 16/99, 48/99, 72/99, 74/99) presented in three separate, but interrelated accounts:

- in the balance of revenues and expenditures
- in the lending minus repayments account and
- in the financing account.

These accounts of the consolidated balance of public financing are presented in the Statistical Yearbook in two tables: in Table 30.1, which covers revenues and expenditures and lending minus repayments items, and in Table 30.2, which covers the financing account items.

The balance of revenues and expenditures covers non-financial transactions. The balance of revenues and expenditures shows on the one hand what are the sources of public financing revenues (revenues from other sector units or from own sources) and on the other hand how the general government units use those collected revenues for various kinds of uses and users, including uses inside the general government sector.

The difference between consolidated revenues and expenditures is budget surplus (in the case when all revenues realised in a particular budgetary year surpass all expenditures realised in the same year) or budget deficit (in the case when all revenues realised in a particular budgetary year are lower than expenditures realised in the same year).

Lending minus repayments account covers financial transactions, which are part of the net change in financial assets for the government sector

Vsota proračunskega presežka ali primanjkljaja in bilančne postavke bilance finančnih terjatev in naložb je *skupni presežek oziroma primanjkljaj*.

V **računu financiranja** so izkazani finančne transakcije, ki vplivajo na neto spremembo v finančnih obveznostih državnega sektorja, ter neto sprememba denarnih sredstev na računih, ki so namenjeni izvajanju proračuna. Račun financiranja kaže, kako se javnofinančni primanjkljaj izravna s financiranjem iz različnih virov. Trije glavni viri izravnovanja primanjkljaja tekočega javnega financiranja so: zadolževanje pri drugih sektorjih gospodarstva države ali v tujini in črpanje lastnih denarnih rezervnih sredstev (notranje zadolževanje med posameznimi blagajnami iz računa financiranja konsolidirane bilance javnega financiranja ni razvidno).

Poleg prihodkov, ki jih posamezne blagajne zberejo same, so prenosi iz ene blagajne v drugo za prejemnike prenosov (to so občine, ZPIZ in ZZSZ) dodatni vir financiranja njihove javne porabe. Agregati teh transferjev iz tabele 30.1 konsolidirane bilance javnega financiranja niso razvidni. *Transferni tokovi*, ki se izločijo s postopki konsolidacije, zajemajo naslednje vrste tokov:

- prispevke delodajalcev za socialno varnost za zaposlene v državnih in občinskih organih ter za zaposlene v javnih zavodih in drugih izvajalcih javnih služb, ki se plačujejo bodisi iz državnega proračuna ali občinskih proračunov v ZPIZ in ZZSZ, bodisi iz ZZSZ v ZPIZ, bodisi iz ZZSZ v državni proračun;
- transferje dopolnilnih sredstev iz državnega proračuna v proračune občin ter nekatere dodatne transferje, ki se v proračune občin nakazujejo posredno iz posameznih ministrstev, tako za tekoče kot za investicijske namene;
- transferne tokove med državnim proračunom in zavodom za zdravstveno zavarovanje (npr. plačila prispevkov za zdravstveno zavarovanje nekaterih kategorij prebivalstva, ki se plačujejo bodisi preko posameznih ministrstev ali preko Zavoda za zaposlovanje RS) ter nekatera transferna plačila med občinskimi proračuni in Zavodom za zdravstveno zavarovanje Slovenije;
- tokove lastnih prihodkov oziroma prihodkov od prodaje proizvodov in storitev, ki jih posamezni upravni organi zaračunavajo tudi drugim državnim organom ali drugim blagajnam javnega financiranja.

Zajetje

Konsolidirana bilanca javnega financiranja ustreza delu popolnega zaporedja sektorskih računov, kot so ti definirani v Sistemu nacionalnih računov (System of National Accounts - SNA, 1993) in v Evropskem sistemu računov (European System of Accounts - ESA, 1995). V kategorijah SNA/ESA ta bilanca zajema transakcije tekočih računov in kapitalskega računa ter del sprememb v finančnih sredstvih in obveznostih državnega sektorja, ki se zajemajo v finančnem računu SNA/ESA - vzpostavljajo neto finančnih terjatev kot del državne ekonomske politike in neto zadolževanje za potrebe pokrivanja skupnega primanjkljaja.

V *bilanci prihodkov in odhodkov* izkazani tokovi ustrezajo postavkam virov in uporab naslednjih računov nefinančnih transakcij: proizvodnega računa, računov ustvarjanja, razdelitve in uporabe dohodka ter kapitalskega računa sektorja država. V *bilanci finančnih terjatev in naložb ter v računu financiranja* izkazani tokovi pa ustrezajo finančnim transakcijam, ki se izkazujejo v finančnem računu SNA/ESA za sektor država. Spremembe v finančnih obveznostih države iz naslova pokrivanja skupnega primanjkljaja bilanc prihodkov in odhodkov ter sprememb finančnih sredstev in naložb in financiranja odplačevanja glavnice (v računu financiranja) zajemajo prvi del zadolževanja sektorja država. Drugi del tega zadolževanja predstavlja zadolževanje Republike Slovenije kot pravne osebe, ki ima podlago v posebnih predpisih (zadolževanje za posebne namene); ta del je zajet v premoženjski bilanci Slovenije, ki jo prav tako izdeluje Ministrstvo za finance.

Zajetje enot v konsolidirani bilanci javnega financiranja, ki sledi pravilom sektorizacije v GFS, je precej skladno tudi s pravili sektoriza-

The sum of the budget deficit or surplus and the lending minus repayments balancing item is overall surplus or deficit of the consolidated balance of public financing.

The financing account records financial transactions which affect the overall net change in general government financial liabilities, and change in that part of government currency and deposits which is used for the implementation of the budget. The financing account shows how public financing deficit is covered by various sources. The three main sources of financing the current public financing deficit are: incurring financial liabilities towards other domestic sectors and towards the rest of the world and use of general government reserve assets (internal financing flows between the particular funds are not seen from the consolidated statement).

In addition to revenues collected by the individual funds themselves, transfers from one public financing fund to another, which appear in the process of public financing, are additional sources of revenues for the recipient institutions (these are municipalities, IPDI and HIIS). Aggregates of those transfers are not visible from Table 29.1 of the consolidated balance of public financing. Transfer flows, which are eliminated from the consolidated balance, include the following types of flows:

- *employers' social security contributions paid for employees in central government and local government institutions and for employees in public institutions and other performers of public services, which are paid either from central and local government budgets to the Pension Fund and the Health Care Fund, or from the Health Care Fund to the Pension Fund, or from the Health Care Fund to the central government budget;*
- *transfers of additional funds from the central government budget to local government budgets, and some other transfers which are directly directed to local government budgets from particular ministries for both current consumption and investment consumption purposes;*
- *transfer flows between the central government budget and the Health Care Fund (e.g. payments of contributions for health care insurance for some categories of population, which are paid either by particular ministries or by the Employment Service of Slovenia) and some transfer payments between the local government budgets and the Health Care Fund;*
- *flows of revenues from sales of goods and services charged by one public financing institution to another.*

Coverage

The consolidated balance of public financing covers part of the full sequence of sector accounts as defined in the System of National Accounts (SNA, 1993) and in the European System of Accounts (ESA, 1995). In SNA/ESA categories it covers items of the current accounts and the capital account and part of the change in government sector financial assets and liabilities recorded in the SNA/ESA financial account - the change in net financial claims as part of government policy and the change in financial liabilities in the context of covering total surplus/deficit of the consolidated balance.

Flows covered by the balance of revenues and expenditures are equivalents of the resources and uses items of the following non-financial accounts: production account, generation, distribution and use of income account, and capital account of the general government sector. Flows covered by lending minus repayments account and financing account items are equivalents of financial transactions items, which are covered by the SNA/ESA financial account for the general government sector. Changes in the government financial liabilities which are linked to balancing the overall balance of revenues and expenditures and lending minus repayments (in the financing account) represent the first part of the general government sector borrowing. The second part of this borrowing is incurring debts of the Republic of Slovenia as a legal person for special purposes on the basis of special legislation - this is only recorded in the balance of general government assets, which is compiled by the Ministry of Finance separately.

Coverage of units in the consolidated balance of public financing, which follows the GFS sectorisation rules, is rather consistent with the

cije v SNA/ESA; na podlagi teh pravil v Sloveniji razlikujemo tri pod-sektorje sektorja država: enote centralne ravni države, enote lokalne ravni države (občine) in sklade obveznega socialnega zavarovanja (Uredba o uvedbi in uporabi Standardne klasifikacije institucionalnih sektorjev, Ur. l. RS 56/98). V bilanci javnega financiranja je ob popolnem zajetju poslovanja Republike Slovenije kot pravne osebe preko državnega proračuna, občin preko občinskih proračunov in dveh skladov obveznega socialnega zavarovanja zajeta tudi večina drugih enot, ki se po SNA/ESA in po slovenskih predpisih razvrščajo v državni sektor, kot so zdravstvene ustanove, šole itd., in sicer na strani odhodkov z njihovo udeležbo v odhodkih štirih blagajin rednega javnega financiranja, na strani prihodkov pa s postavko "prodaja blaga in storitev". Zajeti niso drugi javnofinančni prihodki, ki jih nekatere državne ali tudi druge enote dobivajo mimo proračunov (izvenproračunski javnofinančni viri).

Čas evidentiranja. Načeloma so v konsolidirano bilanco javnega financiranja za posamezna leta, skladno z GFS, vključeni javnofinančni prihodki in odhodki, ki so bili v koledarskem letu realizirani (načelo zajemanja tokov plačil - "cash" načelo časa evidentiranja). V podatke za posamezno leto so poleg tega vključena tudi plačila, izvršena v januarju naslednjega leta, ki se nanašajo na poravnavo obveznosti predhodnega leta (skladno z določili Zakona o izvrševanju proračuna, Ur. l. RS, št. 5/96, 78/97, 87/97, 34/98, 91/98). Tako podatki za leto 1997 zajemajo tudi prihodke od prometnega davka, prejete do 15. januarja 1998, in plačila uporabnikom za poravnavo obveznosti, ki so nastale v letu 1997, nakazana do 30. januarja 1998, podatki za leto 1998 pa zajemajo tudi prihodke od prometnega davka, prejete do 15. januarja 1999, in plačila uporabnikom za poravnavo obveznosti, ki so nastale v letu 1998, nakazana do 20. januarja 1999. Podatki za leta 1999, 2000 in 2001 zajemajo tudi prihodke od DDV in od trošarin, prejete do 31. januarja naslednjega leta, ter plačila uporabnikom za poravnavo obveznosti, nastale v zadevnem letu, izplačana do 31. januarja naslednjega leta. Te zamike lahko interpretiramo kot odmik od "cash" načela v smeri pravila, po katerem se prihodke razporedi v obdobje, na katero se nanaša podlaga, od katere je bila obveznost plačila odmerjena, odhodke pa v obdobje, v katerem je obveznost plačila nastala oziroma v katerem velja do njene zapadlosti (posamezne izpeljave "accrual" načela časa evidentiranja, ki je načelo obračunavanja po SNA/ESA).

Definicije in pojasnila

Tabela 30.1: Bilanca prihodkov in odhodkov

Prihodki so v konsolidirani bilanci javnega financiranja v skladu z novo ekonomsko klasifikacijo prikazani v petih glavnih skupinah: davčni prihodki in nedavčni prihodki (skupaj: tekoči javnofinančni prihodki), kapitalski prihodki, prejete donacije in transferni prihodki.

Davčni prihodki zajemajo vse vrste obveznih, nepovratnih in nepoplačljivih dajatev, ki jih davkoplačevalci vplačujejo v dobro proračunov. Vključujejo vse vrste davkov, ki so določeni s posebnimi zakoni. Med davčne prihodke se skladno z novo ekonomsko klasifikacijo uvrščajo tudi vsi obvezni prispevki za socialno varnost, to so prispevki zaposlenih, delodajalcev in samozaposlenih, ki se vplačujejo v državni proračun in v oba sklada obveznega socialnega zavarovanja.

Davčni prihodki so izkazani v naslednjih glavnih postavkah: davki na dohodek in dobiček, prispevki za socialno varnost, davki na plačilno listo in delovno silo, davki na premoženje, domači davki na blago in storitve, davki na mednarodno trgovino in transakcije ter drugi davki.

Davki na dohodek in dobiček zajemajo dohodnino kot kompleksni davek na dohodke posameznikov (ki je razčlenjena na posamezne podvrste dohodnine) in davek od dobička pravnih oseb.

Prispevki za socialno varnost obsegajo obvezne prispevke za vse vrste socialnega zavarovanja, ki se nadalje razvrščajo v prispevke zaposlenih (delojemalcev) za posamezne namene socialnega zavarovanja, prispevke delodajalcev, prispevke samozaposlenih ter ostale prispevke za obvezno socialno zavarovanje. Prihodki iz naslova različnih prostovoljnih shem socialnega zavarovanja (prostovoljno zdravstveno zavarovanje), dokupi delovne dobe ipd. ne sodijo med obvezne prispevke in se po novi ekonomski klasifikaciji razvrščajo med nedavčne prihodke.

SNA/ESA definitions and sectorisation rules, which are the basis for distinguishing the three subsectors of the general government sector in Slovenia (central government units, local government units and obligatory social security funds) (Regulation on the Introduction and Use of the Standard Classification of Institutional Sectors, OJ RS 56/98.) It should be noted that apart from the central government and local government budgets and the two social security funds most of other units recognised as general government institutional units, such as hospitals, schools etc., are also covered by the balance - on the expenditures side they are covered with their share in the expenditures of the four funds of the ordinary public financing and on the revenues side with the item "sales of goods and services". On the other hand, it does not cover other revenues from public financing extrabudgetary sources, received by some general government or other units.

Time of recording. Included in the consolidated balance for each year are - in line with GFS - in principle, revenues and expenditures that were in the accounting period actually realised (cash basis principle of the time of recording). Data for particular yearly periods additionally include payments made in January of the following year, but which refer to liabilities of the previous year, based on the provisions of the Republic of Slovenia Budget Implementation Act (OJ RS 5/96, 78/97, 87/97, 34/98, 91/98). The 1997 data thus also cover revenues from the taxes on goods and services until 15 January 1998 and payments to the users of the budget until 30 January 1998, while the 1998 data also cover revenues from the taxes on goods and services until 15 January 1999 and payments to the users of the budget until 20 January 1999. Data for the budgetary years 1999, 2000 and 2001 cover VAT and excise revenues until 31 January of the next year and payments to the users of the budget until 31 January of the next year. These shifts could be interpreted as a deviation from the cash principle towards the rule according to which revenues from taxes on goods and services and from value added taxes are recorded for the period in which the duty to pay appeared and in which it lasts (specific implementation rule of the "accrual" principle, which is adopted in SNA/ESA).

Definitions and explanations

Table 30.1: balance of revenues and expenditures

Revenues are according to the new economic classification in the consolidated balance of public financing presented with the following main groups: tax revenues, non-tax (together: public financing revenues), capital revenues, grants received and transfer revenues.

Tax revenues cover all kinds of one-sided obligatory payments which are paid by taxpayers into the budgets. They include all kinds of taxes, which are defined by special tax legislation. According to the new economic classification, tax revenues include obligatory social security contributions, that is contributions of employees, employers and self-employed, which are paid in the budgets and both social security funds.

Tax revenues are presented with the following main items: taxes on income and profit, social security contributions, taxes on payroll and workforce, taxes on property, domestic taxes on goods and services, taxes on international trade and transactions, and other taxes.

Taxes on income and profit include individual tax on income and profit as a complex tax on incomes of individuals (which is disaggregated on various types of individual taxes) and profit tax payable by legal persons.

Social security contributions include obligatory contributions for all kinds of social security, which are composed of employees contributions for particular social security purposes, employers contributions, self-employed contributions and other social security contributions. Revenues coming from various voluntary social security schemes (voluntary health care insurance), acquisitions of working years, etc., are not obligatory social security contributions and are according to new economic classifications classified under non-tax revenues.

Davki na plačilno listo in delovno silo zajemajo davke, ki jih plačujejo delodajalci na osnovi izplačanih plač zaposlenim in so določeni bodisi v absolutnih zneskih ali na osnovi lestvice obdavčitve plačilne liste (pri nas sta to davek na izplačane plače in davek na pogodbeno delo).

Davki na premoženje zajemajo davke na uporabo, lastništvo ali prodajo premoženja (premiščin in nepremičnin) in se zaračunavajo bodisi v določenih časovnih intervalih, v enkratnem znesku ali ob prenosu lastništva. Sem sodijo tudi davki na spremembo lastništva nad premoženjem zaradi dedovanja, daril ali drugih transakcij.

Domači davki na blago in storitve zajemajo dajatve na proizvodnjo, pridobivanje, prodajo, prenos, dajanje v najem blaga in storitev ter dajatve v zvezi z uporabo ali z izdajo dovoljenja za uporabo blaga ali izvajanjem storitev. V to skupino davkov sodijo splošni prometni davki (do sredine 1999), ki so jih nasledili davek na dodano vrednost in trošarine. V to kategorijo davčnih prihodkov sodijo tudi davki na posebne storitve (posebni prometni davki od iger na srečo in na igralne avtomate), dajatve na uporabo motornih vozil (registracijske takse) ter drugi davki na uporabo blaga in storitev in na dovoljenja za izvajanje določenih storitev (v to skupino se tako razvrščajo takse za obremenjevanje vode, komunalne, požarne, prenočitvene, krajevne takse, cestnine idr.). V to kategorijo sodijo tudi davki, ki se zaračunavajo ob uvozu na meji, in davki na pridobivanje, obdelavo ali proizvodnjo rudnin in drugih naravnih bogastev.

Davki na mednarodno trgovino in transakcije zajemajo vse dajatve na mednarodno trgovino: carine in druge uvozne dajatve, izvozne davščine in druge vrste dajatev v mednarodnih transakcijah.

Drugi davki zajemajo ostale vrste davčnih dajatev, ki jih ni mogoče zajeti med zgoraj navedene skupine davčnih prihodkov.

Nedavčni prihodki so izkazani v naslednjih glavnih skupinah: udeležba pri dobičku in dohodki od premoženja, takse in pristojbine, denarne kazni, prihodki od prodaje blaga in storitev in drugi nedavčni prihodki.

Prihodki iz naslova udeležbe pri dobičku in dohodki od premoženja zajemajo udeležbo države pri dobičku podjetij, v katerih imajo upravljalne pravice. Zajemajo tudi prihodke od obresti (tako od sredstev na vpogled in vezanih tolarških in deviznih depozitov kot tudi obresti od danih posojil) in prihodke od upravljanja z državnim (oziroma občinskim) premoženjem (prihodki od najemnin, zakupnin, licenčin, prihodki od podeljenih koncesij).

Takse in pristojbine zajemajo tiste prihodke, ki predstavljajo odškodnino oziroma delno plačilo za opravljene storitve državnih organov oziroma javne uprave. Pri takсах in pristojbinah obstaja - drugače kot pri davkih - neposredna povezava med dajatvijo in protistoritvijo državnega organa oziroma javne uprave. Takse se v nadaljnji členitvi delijo na sodne takse in upravne takse.

Denarne kazni zajemajo prihodke iz naslova plačil pravnih in fizičnih oseb zaradi prestopkov in prekrškov po različnih zakonih.

Prihodki od prodaje blaga in storitev zajemajo vse vrste prihodkov, ki jih posamezni proračunski uporabniki oziroma druge institucije, ki se financirajo iz proračunov, pridobivajo iz naslova opravljanja "lastne dejavnosti", to je s prodajo svojih proizvodov ali opravljanja svojih storitev drugim sektorjem na trgu, in niso realizirani iz javnih virov, pač pa s plačilom neposrednega uporabnika teh proizvodov ali storitev. Med tovrstne dejavnosti državnih organov sodijo: tiskanje in prodaja publikacij in tiskovin, plačila za opravljene inšpekcijske preglede, plačila stroškov sodnih postopkov, plačila za geodetske storitve, gospodarska dejavnost zaporov, neposredna plačila uporabnikov za nekatere storitve javnih služb (npr. doplačila v domovih za ostarele, vrtcih, plačila vstopnic za kulturne prireditve itd.).

Drugi nedavčni prihodki zajemajo dodatne prostovoljne prispevke za socialno varnost (dokupi pokojninske dobe idr.).

Kapitalski prihodki zajemajo prihodke, ki so realizirani s prodajo realnega (fizičnega) premoženja, to je prodaje zgradb, opreme, drugih osnovnih sredstev, zemljišč, nematerialnega premoženja (patentov, licenc, blagovnih znamk), zalog in interventnih oz. blagovnih rezerv.

Prejete donacije zajemajo tiste vrste tekočih in kapitalskih prihodkov, ki predstavljajo nevračljiva plačila in prostovoljna nakazila sredstev, prejeta bodisi iz domačih virov (od domačih pravnih oseb: zasebnih podjetij, finančnih družb ipd.) ali iz tujine (od mednarodnih institucij, mednarodnih nevladnih organizacij, od posameznih tujih vlad in nji-

Taxes on payroll and workforce cover taxes paid by employers on the basis of wages paid to the employees and are determined either in absolute terms or on the basis of payroll tax scale (payroll tax and tax on work contracts).

Taxes on property cover taxes on use, ownership or sale of property (movables or immovables) and are charged either in certain time intervals or as one-time charge or at the ownership transfer. They include taxes on change of property ownership caused by inheritance, gifts and other transactions.

Domestic taxes on goods and services cover duties on production, acquisition, sale, transfer and renting of goods and services and duties related to use or issuance of the licence to use a good or produce services. They cover general sales taxes (until mid 1999), which were replaced by value added tax and excises. They also cover taxes on special services (special sales tax on gambling and tax on gambling machines), duties on use of motor vehicles (registration taxes) and other taxes on use of goods and services and on licences to perform certain services (this group covers water tax, communal tax, fire tax, tourist tax, municipal taxes, road taxes, etc.). This category also includes taxes charged on imports on the border, and taxes on acquisition or production ores or other mineral assets.

Taxes on international trade and transactions cover all duties on international trade: customs duties and other import duties, export duties and other kinds of duties on international transactions.

Other taxes cover other kinds of tax duties which can not be included into above items.

Non-tax revenues are presented under the following main groups of revenues: entrepreneurial and property income, fees and charges, fines and forfeits, revenues from sales of goods and services and other non-tax revenues.

Entrepreneurial and property income cover income derived from participation on profits of enterprises in which government has capital shares or management rights. This item also include interest revenues (both interest on at sight, short-term and long-term tolar and foreign currency deposits and interest on given loans) and revenues from managing government (state or local) property (revenues from renting and hiring, licences and concessions given).

Fees and charges cover those revenues which refer to compensation or part payments for services rendered by government administration bodies. In the case of fees and charges there is, differently from taxes, no direct link between the amount of duty and the value of service rendered by the government body. Taxes are in further classification divided into court fees and administrative service charges.

Fines and forfeits cover revenues from payments of legal and natural persons due to infringements and offences by various laws.

Sales of goods and services cover all kinds of revenues which individual budget users and other institutions financed from the central and local government budgets acquire from their "own activities", that is by selling their goods and services to other sectors, for which it is therefore not paid from public financing sources, but by direct users of those goods and services. Such activities of the government units include: printing and sale of publications and printing material, inspection services, court procedures, geodetic services, economic activities of prisons, particular public services for which it is partly paid directly by the users (e.g. supplementary payments in homes for older people and in kindergartens, entrance tickets for culture performances offered by government institutions, etc.)

Other non-tax revenues cover additional social security contributions, acquisitions of working years, etc.

Capital revenues cover revenues realised through sales of real (physical) property, i. e. buildings, equipment and other fixed assets, land, intangible assets (patents, licences, trade marks), and inventories.

Grants received cover those kinds of current and capital revenues which are one-sided and voluntary remittances received either from domestic sources (from domestic legal persons: private companies, financial corporations, etc.) or from abroad (from international institutions, international non-governmental organisations, individual for-

hovich institucij ter od tujih pravnih ali fizičnih oseb).

Transferni prihodki zajemajo vsa sredstva, ki jih posamezna institucija javnega financiranja (posamezna blagajna javnega financiranja) prejema iz drugih javnofinančnih institucij. Izkazana so le sredstva iz državnih skladov, kajti transferni prihodki iz državnega proračuna, proračunov lokalnih skupnosti ali iz enega od skladov socialnega zavarovanja se v konsolidirani bilanci javnega financiranja ne izkazujejo.

Odhodki so skladno z novo ekonomsko klasifikacijo izkazani v naslednjih glavnih skupinah: tekoči odhodki in tekoči transferji (tekoči javnofinančni odhodki) ter izdatki za nakup in gradnjo osnovnih sredstev in investicijski transferji (investicijski odhodki).

Tekoči odhodki zajemajo naslednje glavne skupine nefinančnih transakcij: plače in druge izdatke zaposlenim, izdatke za blago in storitve, plačila obresti in sredstva, izločena v rezerve.

Plače in drugi izdatki zaposlenim zajemajo vsa tekoča plačila, nastala zaradi stroškov dela (to je sredstva za plače in dodatke, povračila in nadomestila, sredstva za nadurno delo, regres za letni dopust in druge izdatke zaposlenim).

Izdatki za blago in storitve obsegajo vsa plačila za nabavljeni material in drugo blago ter plačila za opravljene storitve, ki jih država pridobiva na trgu. Sem sodijo vsi nakupi materiala, goriva in energije, izdatki za tekoče vzdrževanje in popravila, plačila potnih stroškov, izdatki za najemnine in zakupnine ter izdatki za vse vrste storitev, ki jih za državo opravljajo bodisi pravne ali fizične osebe (proizvodne in neproizvodne storitve, intelektualne storitve itd.). Obsegajo tudi izdatke za nakupe drobne opreme, ki je klasificirana glede na računovodska pravila med tekočimi odhodki, in sicer glede na njihovo vrednost ali življenjsko dobo (vrednost pod 500 ECU in življenjska doba krajša od enega leta). V kategorijo tekočih izdatkov za blago in storitve se skladno z novo ekonomsko klasifikacijo razvrščajo tudi odhodki investicijskega značaja, ki so namenjeni za vojaške namene in za specialno policijsko opremo.

Plačila obresti zajemajo plačila za servisiranje domačega in tujega dolga in se na naslednjih ravneh razvrščajo na plačila obresti od najetih kreditov in na plačila obresti od izdanih vrednostnih papirjev. V podrobnejši klasifikaciji pa se nadalje razčlenjujejo po posameznih vrstah domačih oziroma tujih kreditodajalcev.

Sredstva, izločena v rezerve, obsegajo izločanja sredstev v proračunske rezerve, vključno s sredstvi tekoče proračunske rezerve za morebitne odhodke, ki niso bili predvideni v času priprave proračuna. V izvrševanju proračuna se odhodki, ki se plačajo iz sredstev rezerv, računovodsko evidentirajo v okviru ustreznega odhodkovnega konta, in ne v okviru konta rezerv.

Tekoči transferji zajemajo vsa navračljiva, nepoplačljiva plačila, za katera država (plačnik) od prejemnika sredstev ne pridobi v povračilo nikakršnega materiala ali drugega blaga oziroma prejemnik teh sredstev za plačnika (državo) ne opravi nikakršne storitve. Prejemnik mora tako dobljena sredstva uporabiti za izdatke tekoče ali splošne narave, in ne v investicijske namene. Odhodki, ki so zajeti v to skupino, so prikazani glede na vrsto prejemnika sredstev, in sicer z naslednjimi glavnimi podpostavkami: subvencije, transferji posameznikom in gospodinjstvom, tekoči transferji neprofitnim organizacijam in drugim nedržavnim ustanovam ter tekoči transferji v tujino.

Subvencije obsegajo vsa nepovratna sredstva, dana javnim ali zasebnim podjetjem, finančnim institucijam (bankam, zavarovalnicam) ali zasebnim tržnim proizvajalcem (obrtnikom, kmetom in drugim proizvajalcem blaga in storitev na trgu). Prejemniki subvencij obravnavajo ta sredstva kot prihodek tekočega poslovanja. Subvencije se izkazujejo pod različnimi nazivi: regresi, kompenzacije, premije, nadomestila, povračila idr. Najpogostejše je njihov namen bodisi znižanje cen za končnega uporabnika ali pa zvišanje dohodkov proizvajalcev. Subvencije so v ekonomski klasifikaciji razčlenjene po vrstah ekonomskih subjektov, prejemnikov subvencij (subvencije javnim podjetjem, finančnim institucijam, zasebnim podjetjem in zasebnikom), v nadaljnji členitvi pa po vrstah oziroma namenu subvencije (subvencioniranje cen, subvencioniranje obresti, pokrivanje izgub, subvencioniranje proizvodnje, subvencioniranje zaposlovanja itd.).

Transferji posameznikom in gospodinjstvom zajemajo vsa plačila, namenjena za tekočo porabo posameznikov ali gospodinjstev, in

eign governments and their institutions and from other legal and natural persons).

Transferred revenues cover all revenues which the four public financing institutions receive from other public financing institutions. Here only means from central government funds are shown, since transfer revenues from the central government budget, local government budgets or from one of the social security funds are not shown in the consolidated balance of public financing.

Expenditures are according to the new economic classification presented with the following main groups of expenditures: current expenditure, current transfers (together: current public financing expenditures), acquisition of capital assets and capital transfers (capital expenditures).

Current expenditures cover the following main groups of non-financial transactions: wages and other personnel expenditure, purchase of goods and services, interest payments and increase of reserves.

Wages and other personnel expenditure covers all current payments due to labour costs (that is payments for wages and additional payments, repayments and compensations, payments for over-time work, special payments for leave and other payments to employees).

Purchases of goods and services cover all payments for goods and payments for services rendered by market producers. It includes acquisitions of materials, fuel and energy, expenditures for current maintenance and repair and travel costs, expenditures for hiring and renting and expenditures for all kinds of services which are rendered to the government by legal and natural persons. They also include expenditures for acquisitions of small equipment which is in line with accounting rules classified as current expenditure, according to the value or life-time of the equipment (value under 500 Euro or life-time less than one year). Classified into current expenditures for goods and services are according to new economic classification also investment expenditures intended for military purposes and special police equipment.

Interest payments include payments for servicing domestic and foreign debt and are composed of interest payments due to loans received and due to securities issued. In more detailed levels of classification they are disaggregated by types of domestic or foreign creditors.

Reserves cover funds which increase the budgetary reserves (they include funds for current budgetary reserve for eventual expenditures which in time of preparation the budget were not foreseen).

Current transfers cover all unreturnable payments for which general government (payer) does not receive anything as a compensation from the receiver of these payments, neither in the form of material or other goods nor in the form of service implemented by the receiver. Use of these payments by the receiver should not have a nature of investment consumption. Expenditures included into current transfers are presented - according to the type of the receiver - within the following subitems: subsidies, current transfers to individuals and households, current transfers to non-profit institutions and other non-government institutions, and current transfers to the rest of the world.

Subsidies include all unrequitable funds, given to public or private enterprises, to financial institutions (banks, insurance companies) and private market producers (craftsmen, farmers and other market producers of goods and services). Receivers of subsidies treat these funds as income from current operations. Subsidies are recorded under different names: compensations, premiums, repayments etc. Their purpose is most often either decrease of prices for final consumers or increase of incomes for producers. In the economic classification subsidies are broken down by types of economic subjects that receive them (subsidies to public enterprises, financial institutions, private companies, etc.) and further broken down by types or purpose of the subsidy (subsidisation of prices or interest, covering loss, subsidisation of production or employment, etc.).

Transfers to individuals and households cover all payments intended for current use by individuals and households and function

predstavljajo splošni dodatek k družinskim dohodkom ali pa delno ali polno nadomestilo posameznikom ali gospodinjstvom za posebne vrste izdatkov (socialno zavarovanje, varstvo nezaposlenih, ostarelih in invalidov, družinski prejemki, štipendije, pokojnine, nadomestila plač v času bolezenske odsotnosti ipd.). Tudi za tovrstne transferje je značilno, da koristniki teh sredstev plačniku (državi) ne opravijo nikakršnih storitev oziroma ne nudijo nikakršnega nadomestila. V okviru transferjev posameznikom se izkazujejo tako neposredna plačila posameznikom iz proračunov kot tudi sredstva, ki jih posamezniki sicer ne prejmejo neposredno, pač pa koristijo njihove ugodnosti (npr. pri regresiranju študentske prehrane ali regresiranju potovanja učencev in študentov, pri čemer so prejemniki sredstev podjetja, ki študentom in dijakom nudijo cenejšo prehrano oziroma cenejši prevoz). Čeprav so prejemniki teh sredstev podjetja, in ne neposredno posamezniki, se ti transferji ne izkazujejo v okviru subvencij podjetjem, pač pa med transferji posameznikom.

Transferji neprofitnim organizacijam in ustanovam predstavljajo tretjo skupino tekočih transferjev, pri čemer se pod neprofitnimi organizacijami razumejo javne ali zasebne nevladne institucije, katerih cilj ni pridobitev dobička, ampak je namen njihovega delovanja javnokoristen, dobrodelen, kot so npr. Rdeči križ, dobrodelne organizacije, verske organizacije, društva (kulturna, športna društva, gasilska društva, strokovna društva in zveze itd.) in druge neprofitne ustanove.

Drugi domači tekoči transferji zajemajo tekoče transferje v javne zavode in drugim izvajalcem javnih služb (zajemajo vse izdatke za plačila storitev javnim zavodom, javnim gospodarskim službam in drugim izvajalcem javnih služb, ki se financirajo iz proračunov) in tekoče transferje drugim ravnam države.

Tekoči transferji v tujino obsegajo izdatke za plačila tekočih odhodkov različnim mednarodnim institucijam (članarine, kotizacije, pristopnine ipd.) in izdatke tujim vladnim in nevladnim neprofitnim institucijam in organizacijam v tujini.

Investicijski odhodki so izkazani z naslednjima glavnima skupinama odhodkov: odhodki za nakupe in gradnjo osnovnih sredstev ter investicijski transferji.

Odhodki za nakupe in izgradnjo osnovnih sredstev zajemajo plačila, namenjena pridobitvi ali nakupu opredmetenih in neopredmetenih osnovnih sredstev, to je zgradb in prostorov, prevoznih sredstev, opreme in napeljav ter drugih osnovnih sredstev. Zajemajo tudi izdatke za novogradnje, rekonstrukcije in adaptacije ter za investicijsko vzdrževanje in obnove osnovnih sredstev, izdatke za nakup zemljišč in naravnih bogastev ter izdatke za nakup nematerialnega premoženja, blagovnih rezerv in interventnih zalog. Zajemajo pa tudi plačila za izdelavo investicijskih načrtov, študij o izvedljivosti projektov in projektne dokumentacije. Odhodki iz tega naslova pomenijo povečevanje realnega premoženja države in povečujejo vrednost opredmetenih in neopredmetenih dolgoročnih sredstev v bilancah stanja države na centralni oziroma lokalni ravni.

Investicijski transferji zajemajo izdatke države, ki so nepovratna sredstva, namenjena plačilu investicijskih odhodkov prejemnikov sredstev, to je za nakup ali gradnjo osnovnih sredstev, za nabavo opreme ali drugih opredmetenih in neopredmetenih osnovnih sredstev, za investicijsko vzdrževanje, obnove idr. Prejemniki teh sredstev so subjekti, ki nimajo statusa proračunskega uporabnika (po SNA večina teh entot ne spada v sektor država). Investicijski transferji (drugače kot investicijski odhodki) ne povečujejo realnega (fizičnega) premoženja države (ne povečujejo vrednosti opredmetenih in neopredmetenih dolgoročnih sredstev v bilancah stanja države na centralni oziroma lokalni ravni), pač pa povečujejo realno premoženje prejemnikov teh sredstev (javnih oziroma zasebnih podjetij, posameznikov, finančnih institucij, zavodov itd.). V bilancah stanja države (oziroma občine) pa se investicijski transferji izkazujejo kot finančna naložba države oz. občine v javni zavod ali javno podjetje, finančno institucijo itd.

Tabela 30.1: Račun finančnih terjatev in naložb

Prejeta vračila danih posojil in prodaja kapitalskih deležev zajemajo prejemke plačil na podlagi prejetja vračil posojenih sredstev države, zmanjšanja (prodaje) kapitalskih deležev države v podjetjih, bankah in drugih finančnih institucijah ali zmanjšanja drugih vrst finančnih sredstev. Na strani prejemkov je zajet tudi priliv kupnin iz naslova privatizacije.

as a general adding to family income or as partial or full compensation of individuals or households for their special kinds of expenditure (social security, social care for unemployed, old and handicapped people, family allowances, scholarships, pensions, compensations of wages for the time of illness etc.) It is characteristic for these transfers that the general government (payer) does not receive anything as a compensation from the receiver of these payments, neither in the form of service implemented by the receiver or as any other compensation. Recorded under transfers to individuals are both direct payments to individuals from budgets and funds which individuals do not receive directly, but make use of services financed by them (e.g. at reimbursement of student food and student travels, where receivers are companies offering pupils and students cheaper food or transportation). Even though receivers of these payments are companies and not directly individuals, these transfers are not shown within subsidies to enterprises but within transfers to individuals.

Transfers to non-profit institutions represent the third group of current transfers, where non-profit institutions include public or private non-government institutions, whose motive is not profit, but they follow public good and charitable objectives, such as the Red Cross, charitable organisations, religious organisations, societies (culture, sport clubs, fire brigades, professional societies and associations, etc.) and other non-profit institutions.

Other domestic current transfers include current transfers to public institutions and other implementors of public services financed from the budgets and current transfers to other levels of government.

Current transfers abroad cover expenditures for payments to various international institutions (membership fees, participation fees, entrance fees, etc.) and to foreign government and non-government non-profit institutions and to organisations abroad for their current expenditures.

Capital expenditures are presented within the following main groups of expenditures: expenditures on acquisition of fixed assets and capital transfers.

Acquisition of capital assets cover payments used to acquire or buy tangible or intangible fixed assets, i.e. buildings and rooms, transport means, equipment and installations and other fixed assets. They also include expenditures for new buildings, reconstructions, adaptations and for investment maintenance and renovation of fixed assets, expenditures for acquisitions of land and natural goods and intangible assets, merchandise reserves and reserves for interventions. Included are also payments for investment plans, feasibility studies and project documentation. This kind of expenditure increases government real property and value of tangible and intangible long-term assets in the balance sheets for the government sector on its central and local levels.

Capital transfers cover unreturnable expenditures of the government sector, which are intended to be used to finance capital expenditures of the receivers, that is for their acquisition of fixed assets, for purchase of equipment and other tangible and intangible fixed assets, for investment maintenance and renovation, etc. Receivers of capital transfers are entities which are not direct users of the budgetary sources (most of these entities according to SNA do not belong to the government sector). Capital transfers (contrary to capital expenditures) do not increase real (physical) property of the state (they do not increase the value of tangible and intangible long-term assets in balance sheets of the government sector on its central and local levels) but increase real property of receivers of these funds (public or private enterprises, individuals, financial institutions, etc.). In balance sheets of the government (or municipality) capital transfers are shown as financial investment of the government or municipality into the public institution or enterprise, financial institution, etc.

Table 30.1: Lending minus repayments

Repayments of loans and sale of equities cover receipts of payments on the basis of repayments of loans previously given by the government sector, decrease (sale) of government sector capital shares in corporations, banks and other financial corporation or decrease in other types of financial assets. The receipts side of this account also includes receipts from privatisation.

Dana posojila in povečanje kapitalskih deležev zajemajo plačila na podlagi danih posojil, pridobitve kapitalskih deležev države v podjetjih, bankah oziroma drugih finančnih institucijah ali vzpostavitve druge vrste finančnega sredstva. V okviru te skupine izdatkov se izkazujejo tudi plačila zapadlih jamstev države podjetjem ali finančnim institucijam, ki prav tako pomenijo vzpostavitev terjatev države do prejemnikov teh sredstev. Na strani izdatkov je zajet tudi del porabe sredstev kupnin iz naslova privatizacije. V okviru te skupine izdatkov se izkazujejo tudi plačila zapadlih jamstev države podjetjem ali finančnim institucijam, ki prav tako pomenijo vzpostavitev terjatev države do prejemnikov teh sredstev.

Tabela 30.2: Račun financiranja

Račun financiranja zajema postavke zadolževanja ter odplačil glavnice dolga enot zajetih v konsolidirano bilanco javnega financiranja ter spremembo sredstev na računih (sprememba gotovine in depozitov).

Zadolževanje zajema domače zadolževanje in zadolževanje v tujini (posojila in izdaja vrednostnih papirjev).

Odplačila dolga zajemajo odplačila domačega dolga in odplačila dolga v tujino.

Objavljanje

Mesečno:	Mesečni statistični pregled
Četrtletno:	CESTAT Statistical Bulletin
Letno:	Slovenija v številkah Statistični letopis Republike Slovenije

Lending and acquisition of equities cover payments on the basis of given loans, acquisition of government capital shares in corporations, banks and other financial corporations or acquisition of other type of financial asset. Included in this item are payments based of government guarantees previously given to non-financial and financial corporations, which are also a kind of government financial claims vis-a-vis receivers of these payments. The expenditure side of this account also includes part of the use of privatisation receipts. Within this group of expenditure, payments of overdue guarantees of the government to enterprises or financial institutions are also shown, which also present claims of the government towards receivers of these funds.

Table 30.2: Financing account

Financing account covers borrowing and amortisation of debt and change in reserve assets (currency and deposits).

Borrowing covers domestic borrowing and external borrowing (through loans and securities).

Amortisation of debt covers amortisation of domestic debt and amortisation of external debt.

Publishing

Monthly:	Monthly Statistical Review of the Republic of Slovenia
Quarterly:	CESTAT Statistical Bulletin
Annually:	Slovenija in Figures Statistical Yearbook of the Republic of Slovenia

30.1 Bilanca prihodkov in odhodkov ter račun finančnih terjatev in naložb
Balance of revenues and expenditure and lending minus repayments

mio SIT

	1995	1996	1997	1998	1999	2000	2001	
Bilanca prihodkov in odhodkov Balance of revenues and expenditure								
PRIHODKI								REVENUES
SKUPAJ	958186	1091815	1222587	1397903	1590017	1726724	1967785	TOTAL
Davčni prihodki	916328	1032285	1156099	1302752	1499430	1599594	1798343	Tax revenues
Davki na dohodek in dobiček								Taxes on income and profit
Dohodnina	147429	174639	194062	213342	231641	259634	289102	Individual taxes on income and profit
Davek od dobička pravnih oseb	12941	22291	33562	39593	42177	51795	68775	Corporate taxes on income and profit
Prispevki za socialno varnost								Social security contributions
Prispevki zaposlenih	195413	221929	247519	276805	305649	342129	377817	Employees contributions
Prispevki delodajalcev	151504	134112	127472	142649	157206	172980	188925	Employers contributions
Prispevki samozaposlenih	13096	17167	20657	25492	30626	33875	36265	Self-employed contributions
Ostali prispevki za socialno varnost	2987	2976	4982	3452	2889	3590	17901	Other unallocable social security contributions
Davki na plačilno listo in delovno silo								Taxes on payroll and workforce
Davek na izplačane plače	809	14943	33994	42058	51454	63849	79031	Payroll tax
Posebni davek na določene prejemke	3020	3316	3497	3847	3962	4221	4338	Tax on work-contracts
Davki na premoženje								Taxes on property
Davki na nepremičnine	9167	10849	15107	17894	17893	19545	22819	Taxes on immovable property
Davki na premičnine	-	-	-	-	4	3	4	Taxes on movable property
Davki na dediščine in darila	283	337	345	335	395	436	610	Estate, inheritance and gift taxes
Davki na promet nepremičnin in na finančno premoženje	2893	3441	4137	9494	8306	6530	9531	Taxes on capital transactions
Domači davki na blago in storitve								Domestic taxes on goods and services
Davki od prometa proizvodov in storitev	281061	328841	378899	423536	265893	11203	1967	General sales taxes
Davek na dodano vrednost	-	-	-	-	206841	399186	438675	Value added tax
Trošarine	-	-	-	-	70069	134132	166395	Excises
Drugi domači davki na blago in storitve	17098	20609	33194	56177	58667	58374	66343	Other domestic taxes on goods and services
Davki na mednarodno trgovino in transakcije								Taxes on international trade and transactions
Carine	57533	72094	56481	45447	42880	36035	28548	Customs duties
Druge uvozne dajatve	20643	4498	1982	1844	2777	2055	1059	Other import duties
Drugi davki	451	241	208	787	100	23	238	Other taxes
Nedavčni prihodki	39462	56732	60924	88230	79825	95447	139024	Non-tax revenues
Udeležba pri dobičku in dohodki od premoženja								Entrepreneurial and property income
Udeležba pri dobičku javnih podjetij in javnih finanč. institucij	28	593	787	7625	708	233	3588	Profit transferred from public enterprises and financial institutions
Prihodki od udeležbe pri dobičku dr. podjetij in finanč. institucij	37	208	289	408	5721	4151	5063	Dividends
Prihodki od obresti	5350	4750	4894	6325	6940	10026	8472	Interests receipts
Prihodki od premoženja	1214	2750	3822	9828	10153	13209	48104	Property income
Takse in pristojbine								Fees and charges
Sodne takse	3459	4062	5167	6211	7118	7369	8011	Court fees
Upravne takse in pristojbine	4832	4751	5284	5693	6506	12596	13151	Administrative service charges
Denarne kazni								Fines and forfeits
Denarne kazni	2784	3690	3921	5576	6793	7696	7913	Fines
Prihodki od prodaje blaga in storitev								Sales of goods and services
Prihodki od prodaje blaga in storitev	5166	4996	6800	8608	5830	9075	9019	Sales of goods and services by government departments and institutions
Drugi nedavčni prihodki								Other non-tax revenues
Dodatni prostovoljni prispevki za socialno varnost	2685	3323	5920	6570	3088	3152	3500	Additional voluntary social security contributions
Drugi nedavčni prihodki	13907	27609	24039	31386	26966	27941	32204	Other non-tax revenues
Kapitalski prihodki	1824	1738	3805	4471	6430	9674	10199	Capital revenues
Prihodki od prodaje osnovnih sredstev	1824	1738	3805	4471	3517	4529	4470	Sales of fixed assets
Prihodki od prodaje zalog	-	-	-	-	6	12	0	Sales of stock
Prihodki od prodaje zemljišč in nematerialnega premoženja	-	-	-	-	2907	5133	5729	Sales of land and intangible assets
Prejete donacije	470	940	1760	2449	4332	7421	10788	Grants
Transferni prihodki	102	119	-	-	-	14588	9431	Transferred revenues
Transferni prihodki iz drugih javnofinančnih institucij	102	119	-	-	-	14588	9431	Transfers from other general government institutions

30.1 Bilanca prihodkov in odhodkov ter račun finančnih terjatev in naložb (nadaljevanje)
Balance of revenues and expenditure and lending minus repayments (continued)

mio SIT

	1995	1996	1997	1998	1999	2000	2001	
Bilanca prihodkov in odhodkov Balance of revenues and expenditure								
ODHODKI								EXPENDITURES
SKUPAJ	957273	1083586	1256668	1423494	1613314	1781444	2030978	TOTAL
Tekoči odhodki	421348	486948	564341	641978	707925	797009	924007	Current expenditure
Plače in drugi izdatki zaposlenim								Wages and other personnel expenditure
V državni upravi	66826	81983	96725	104147	116560	131911	155275	For direct budget users
V javnih zavodih in drugih izvajalcih javnih služb	126861	152469	188044	208458	234079	255590	301134	In other government institutions
Izdatki za blago in storitve								Purchases of goods and services
V državni upravi	76102	77928	90037	106076	130943	149900	178612	For direct budget users
V javnih zavodih in drugih izvajalcih javnih služb	124736	141663	153113	170862	164846	186055	207158	In other government institutions
Plačila obresti								Interest payments
Plačila obresti od kreditov domačim kreditodjemalcem	2451	2589	4046	4081	5474	5799	7887	Interest payments for domestic loans
Plačila obresti od vrednostnih papirjev izdanih na domačem trgu	17357	18953	17710	24156	26032	29140	30052	Interest payments for domestic government securities
Plačila obresti v tujino	5790	9579	12931	13484	19440	26018	34870	External interest payments
Rezerve								Reserves
Splošna proračunska rezervacija	573	737	811	1014	1184	0	0	General budgetary reserves
Proračunska rezerva	400	1000	370	9578	9368	12597	9018	National disasters reserves
Druge rezerve	252	46	555	121	0	0	0	Other reserves
Tekoči transferji	442622	489259	571146	641153	737619	813491	908026	Current transfers
Subvencije								Subsidies
Subvencije javnim podjetjem	11515	12197	14157	18341	21489	16649	14109	Subsidies to public enterprises
Subvencije finančnim institucijam	-	-	-	-	-	-	-	Subsidies to financial institutions
Subvencije drugim podjetjem in zasebnikom	30231	22350	25804	30898	41600	42302	49052	Subsidies to other enterprises
Transferji posameznikom in gospodinjstvom								Transfers to individuals and households
Transferji nezaposlenim	13498	12657	18861	19875	20374	20008	24548	Unemployed allowances
Družinski prejemki in starševska nadomestila	32322	41100	49487	53151	61314	73653	81632	Child allowances
Transferji za zagotavljanje socialne varnosti	23777	27544	31798	34294	34523	38407	43358	Social security allowances
Transferji vojnim invalidom, veteranom in žrtvam vojn. nasilja	7146	6085	10434	14941	14876	15568	16645	War invalids, war veterans and war victims allowances
Pokojnine	273892	310075	352534	391921	441027	490682	544511	Pensions
Nadomestila plač	7895	10338	12344	14850	18262	22326	26718	Salary compensations
Boleznine	15905	17239	19093	20483	20552	22737	28363	Sick leave compensations
Štipendije	9549	10884	14066	13926	15038	16338	18092	Scholarships
Drugi transferji posameznikom	7802	8262	10492	10380	22105	31358	37491	Other transfers to individuals
Transferji neprofitnim organizacijam in ustanovam	5501	5980	7368	8489	14598	16883	18868	Transfers to non-profit organisations
Drugi domači tekoči transferji	809	719	775	4569	6648	2757	-782	Other domestic current transfers
Tekoči transferji v tujino								Current transfers abroad
Tekoči transferji mednarodnim institucijam	31	28	-	72	132	186	80	Current transfers to international institutions
Tekoči transferji tujim vladam in vladnim institucijam	-	21	23	-	-	268	316	Current transfers to foreign governments
Tekoči transferji neprofitnim organizacijam v tujini	1362	2571	2669	3540	3296	1824	3300	Current transfers to non-profit institutions abroad
Drugi tekoči transferji v tujino	1387	1209	1242	1423	1786	1543	1726	Other current transfers abroad
Nakup in gradnja osnovnih sredstev	57376	63643	67637	82206	109476	111003	127996	Acquisition of capital assets
Investicijski transferji	35928	43736	53544	58158	58294	59942	70949	Capital transfers
Investicijski transferji drugim ravnam države	-	-	-	-	-	1133	6786	Capital transfers to other levels of general government
Kapitalski transferji javnim skladom in agencijam	2289	1623	4724	1719	3333	2313	2845	Capital transfers to extra-budgetary funds
Investicijski transferji neprofitnim organizacijam	531	521	715	771	2137	2250	2457	Capital transfers to non-profit organisations
Investicijski transferji javnim podjetjem	18462	20436	22197	27947	35459	33179	35827	Capital transfers to public enterprises
Kapitalski transferji finančnim institucijam	3	2	734	2	-	7	2	Capital transfers to financial institutions
Investicijski transferji drugim podjetjem in zasebnikom	1168	1270	1654	1713	3701	5193	5212	Capital transfers to other enterprises
Investicijski transferji posameznikom	18	26	19	14	296	949	1296	Capital transfers to individuals
Investicijski transferji javnim zavodom in javn. gosp. službam	13008	19501	23502	25992	13367	14667	16395	Capital transfers to other government institutions
Investicijski transferji v tujino	448	356	-	-	1	251	127	Capital transfers abroad
PRORAČUNSKI PRESEŽEK (+) OZIROMA PRAMANJKLJAJ (-)	913	8230	-34081	-25591	-23297	-54720	-63193	BUDGET SURPLUS(+)/DEFICIT(-)

30.1 Bilanca prihodkov in odhodkov ter račun finančnih terjatev in naložb (nadaljevanje)
Balance of revenues and expenditure and lending minus repayments (continued)

mio SIT

	1995	1996	1997	1998	1999	2000	2001	
Račun finančnih terjatev in naložb Lending minus repayment								
Prejeta vračila danih posojil in prodaja kapitalskih deležev	9318	11297	16310	26635	16607	19714	27026	Repayments of loans and sales of equities
Prejeta vračila danih posojil								Repayments of loans
Prejeta vračila danih posojil od posameznikov	-	-	-	-	469	779	862	Repayments of loans from individuals
Prejeta vračila danih posojil od javnih skladov	277	508	339	565	37	25	27	Repayments of loans from public funds
Prejeta vračila danih posojil od javnih podjetij	-	-	-	-	5662	1052	1503	Repayments of loans from public enterprises
Prejeta vračila danih posojil od finančnih institucij	-	-	-	1099	435	13352	17464	Repayments of loans from financial institutions
Prejeta vračila danih posojil od drugih podjetij in zasebnikov	-	-	-	31	-	530	1240	Repayments of loans from other enterprises
Prejeta vračila danih posojil od drugih ravni države	-	-	-	-	-	-	2	Repayments of loans from other levels of general government
Prodaja kapitalskih deležev								Sales of equities
Prodaja kapitalskih deležev v javnih podjetjih	485	428	189	514	25	142	50	Sales of equities in public enterprises
Prodaja kapitalskih deležev v finančnih institucijah	-	-	-	-	65	204	1989	Sales of equities in financial institutions
Prodaja kapitalskih deležev v drugih podjetjih	-	-	-	10825	527	351	583	Sales of equities in private enterprises
Kupnine iz naslova privatizacije	8556	10361	15781	13600	9388	3279	3306	Privatisation receipts
Dana posojila in povečanje kapitalskih deležev	7050	14148	16614	22726	17814	14672	12025	Lending and acquisition of equities
Dana posojila								Lending
Dana posojila posameznikom	-	-	-	12	284	104	114	Lending to individuals
Dana posojila javnim skladom	-	-	-	-	21	14	309	Lending to extrabudgetary funds
Dana posojila javnim podjetjem	29	21	8	-	118	99	70	Lending to public enterprises
Dana posojila finančnim institucijam	-	-	-	-	271	705	511	Lending to financial institutions
Dana posojila drugim podjetjem	905	2168	1396	3482	5208	6148	5237	Lending to private enterprises
Dana posojila drugim ravnam države	-	-	-	-	-	167	15	Lending to other levels of general government
Povečanje kapitalskih deležev in naložb								Acquisition of equities
Povečanje kapitalskih deležev v javnih podjetjih	924	807	1167	4878	3209	939	3298	Acquisition of equities in public enterprises
Povečanje kapitalskih deležev v finančnih institucijah	-	-	-	-	120	5	16	Acquisition of equities in financial institutions
Povečanje kapitalskih deležev v drugih podjetjih	-	-	650	400	543	264	406	Acquisition of equities in private enterprises
Skupna vlaganja (joint ventures)	-	-	-	-	117	536	12	Acquisition of equities in joint ventures
Povečanje kapitalskih deležev v tujino	318	188	225	307	295	257	159	Acquisition of equities abroad
Povečanje drugih finančnih naložb	-	-	-	-	-	425	145	Acquisition of other financial assets
Poraba sredstev kupnin iz naslova privatizacije								Lending and acquisition of equities from privatisation
Dana posojila iz sredstev kupnin	-	3580	3009	2521	1620	976	38	Lending from privatisation receipts
Sredstva kupnin, razporejena v javne sklade in agencije	4874	7384	10158	11125	5409	3533	1696	Transfers of privatisation receipts to extrabudgetary funds
Povečanje kapitalskih deležev države iz sredstev kupnin	-	-	-	-	600	500	0	Acquisition of equities from privatisation receipts
PREJETA MINUS DANA POSOJILA IN SPREMEMBE KAPITALSKIH DELEŽEV	2268	-2851	-303	3909	-1207	5042	15000	LENDING MINUS REPAYMENTS
SKUPNI PRESEŽEK (+) / PRIMANJKLJAJ (-)	3181	5378	-34385	-21682	-24504	-49678	-48193	OVERALL SURPLUS(+)/DEFICIT(-)

Vir / Source: Ministrstvo za finance / Ministry of Finance.

30.2 Račun financiranja
Financing account

mio SIT

	1996	1997	1998	1999	2000	2001	
RAČUN FINANCIRANJA							FINANCING ACCOUNT
Zadolževanje in odplačila dolga ter sprememba sredstev na računih	-5378	34385	21682	24504	49679	48193	Borrowing and amortisation of debt and changes in cash and deposits
Zadolževanje	45595	65595	116523	123641	182551	251716	Borrowing
Domače zadolževanje	1432	26387	72036	47688	98225	123497	Domestic borrowing
Kredit, najeti pri Banki Slovenije	-	-	-	-	-	-	<i>Loans from Bank of Slovenia</i>
Kredit, najeti pri poslovnih bankah	1365	10327	37011	32695	39465	17075	<i>Loans from commercial banks</i>
Kredit, najeti pri drugih finančnih institucijah	-	-	-	84	86	294	<i>Loans from other financial institutions</i>
Kredit, najeti pri drugih domačih kreditodajalcih	-	6059	1818	1907	414	530	<i>Loans from other domestic debtholders</i>
Sredstva, pridobljena z izdajo vrednostnih papirjev	67	10001	33207	13002	58259	105597	<i>Issues of government domestic securities</i>
Zadolževanje v tujini	44163	39208	44487	75953	84327	128219	External borrowing
Kredit, najeti pri mednarodnih finančnih institucijah	-	-	17652	3054	3010	5483	<i>Loans from international financial institutions</i>
Kredit, najeti pri tujih vladah	-	535	-	636	763	849	<i>Loans from foreign governments</i>
Kredit, najeti pri tujih poslovnih bankah in finanč. institucijah	1373	2350	-	-	0	4082	<i>Loans from foreign commercial banks and financial institutions</i>
Kredit, najeti pri drugih tujih kreditodajalcih	-	-	-	29	0	0	<i>Loans from other foreign debtholders</i>
Sredstva, pridobljena z izdajo vrednostnih papirjev	42790	36322	26835	72233	80553	117804	<i>Issues of government securities abroad</i>
Odplačila dolga	34428	33641	80865	80546	131686	178534	Amortisation of debt
Odplačila domačega dolga	13365	14532	47695	65964	117226	70132	Amortisation of domestic debt
Odplačila kreditov Banki Slovenije	-	-	-	-	-	-	<i>Amortisation of loans from Bank of Slovenia</i>
Odplačila kreditov poslovnim bankam	4202	7265	17964	33536	28495	23125	<i>Amortisation of loans from commercial banks</i>
Odplačila kreditov drugim finančnim institucijam	-	-	-	85	81	91	<i>Amortisation of loans from other financial institutions</i>
Odplačila kreditov drugim domačim kreditodajalcem	304	453	4450	584	4318	546	<i>Amortisation of loans from other domestic debtholders</i>
Odplačila glavnice vrednostnih papirjev	8859	6813	25282	31758	84331	46371	<i>Amortisation of government securities</i>
Odplačilo dolga v tujino	21063	19109	33169	14583	14461	108402	Amortisation of external debt
Odplačila dolga mednarodnim finančnim institucijam	3567	3806	3232	4574	9675	7294	<i>Amortisation of loans from international financial institutions</i>
Odplačila dolga tujim vladam	10455	7917	20056	3808	2603	4079	<i>Amortisation of loans from foreign governments</i>
Odplačila dolga tujim bankam in finančnim institucijam	4988	5356	3575	4395	132	13070	<i>Amortisation of loans from commercial banks and other financial institutions</i>
Odplačila dolga drugim tujim kreditodajalcem	2052	2030	6307	1805	0	0	<i>Amortisation of loans from other foreign debtholders</i>
Odplačila glavnice vrednostnih papirjev, izdanih na tujih trgih	-	-	-	-	2050	83960	<i>Amortisation of government securities issued abroad</i>
Povečanje (zmanjšanje) sredstev na računih	16545	-2431	13976	18591	1186	24989	Changes in cash and deposits

Vir / Source: Ministrstvo za finance / Ministry of Finance.

SREDSTVA PREBIVALSTVA, POTROŠNIŠKI KREDITI IN ZAVAROVANJE

MEANS OF INDIVIDUALS, CONSUMER CREDITS AND INSURANCE

METODOLOŠKA POJASNILA

METHODOLOGICAL EXPLANATIONS

- 31.1 Sredstva prebivalstva, stanje 31. 12.
Means of individuals, as of 31. 12.
- 31.2 Tolarska posojila prebivalstvu, stanje 31. 12.
Tolar loans to individuals, as of 31. 12.
- 31.3 Obračunane bruto premije, tehnične premije in odškodnine po zavarovalnih skupinah
Gross premiums, technical premiums and claims by insurance groups
- 31.4 Obračunane bruto zavarovalne premije in odškodnine zavarovanja po zavarovalnih skupinah in poslovnih subjektih, 2001
Gross insurance premiums and claims by insurance groups and by business subjects, 2001
- 31.5 Bruto tehnične rezervacije
Gross technical provisions

31. SREDSTVA PREBIVALSTVA, POTROŠNIŠKI KREDITI IN ZAVAROVANJE

METODOLOŠKA POJASNILA

Viri in metode zbiranja podatkov

Podatke o sredstvih prebivalstva in potrošniških kreditih je statistiki posredovala Banka Slovenije.

Podatke o zavarovanju so nam v letu 2001 posredovale naslednje zavarovalnice: **Adriatic**, zavarovalna družba, d. d., Zavarovalnica **Concordia**, d. d., Zavarovalnice **Generali**, d. d., Zavarovalnica **Grawe**, d. d., Zavarovalnica **Maribor**, d. d., **Krekova** zavarovalnica, d. d., **Merkur** zavarovalnica, d. d., **Slovenica**, zavarovalniška hiša, d. d., **Slovenska izvozna družba**, d. d., Zavarovalnica **Tilia**, d. d., Zavarovalnica **Triglav**, d. d. in Pozavarovalnica **Sava**, d. d., ter Pozavarovalnica **Triglav Re**, d. d.

Zajetje

V podatkih o zavarovalništvu so zajete vse navedene zavarovalnice. V podatke za leta od 1997 do 2001 je vključeno tudi kreditno zavarovanje Slovenske izvozne družbe, ni pa upoštevano prostovoljno zdravstveno zavarovanje Zavoda za zdravstveno zavarovanje Slovenije oz. Vzajemne zdravstvene zavarovalnice, d. v. z..

Definicije in pojasnila

Sredstva prebivalstva zajemajo tolarске hranilne vloge, sredstva na tekočih in žiro računih, vezana sredstva za stanovanjsko gradnjo in devizna sredstva fizičnih oseb in samostojnih podjetnikov pri bankah in hranilnicah, ki imajo sedež v Sloveniji.

Tolarška posojila prikazujejo stanje kratkoročnih in dolgoročnih tolarških posojil, ki so jih banke in hranilnice odobrile fizičnim osebam in samostojnim podjetnikom.

Zavarovalne skupine

Zavarovalnice so od vključno leta 1995 dalje razvrščale zavarovalne vrste v zavarovalne skupine in razrede v skladu z odredbo, objavljeno v Uradnem listu št. 5/95. Po tej odredbi je devetnajst zavarovalnih skupin.

Nezgodno zavarovanje je zavarovanje posameznih fizičnih oseb za primer nezgod. V primeru smrti ali izgube zdravja zaradi nezgode krije izplačilo dogovorjenih denarnih nadomestil v enkratnem znesku ali obročno, ter izplačila zaradi poškodbe, okvare zdravja ali smrti potnikov.

Prostovoljno zdravstveno zavarovanje obsega zavarovanje za doplačila, za večji obseg pravic oz. višji standard storitev, za dodatne pravice in vse druge vrste prostovoljnega zdravstvenega zavarovanja.

Kasko zavarovanje cestnih vozil je zavarovanje, ki krije vso škodo, nastalo na cestnih vozilih na lastni pogon, oz. izgubo teh vozil.

Kasko zavarovanje tirnih vozil je zavarovanje, ki krije vso škodo, ki je nastala na tirnih vozilih, oz. izgubo teh vozil.

Kasko zavarovanje letal in drugih zračnih plovil je zavarovanje, ki krije vso škodo, ki je nastala na zrakoplovih, oz. izgubo le-teh.

Zavarovanje pomorskega in rečno-jezerskega kaska je zavarovanje, ki krije vso škodo, ki je nastala na morskih, rečnih in jezerskih plovilih, oz. izgubo le-teh.

Transportno kargo zavarovanje je zavarovanje, ki krije vso škodo na blagu, ki je nastala med prevozom, oz. izgubo blaga med prevozom, vključno s prtljago, ne glede na vrsto prevoza.

Požarno zavarovanje in zavarovanje v primeru elementarnih nesreč je zavarovanje, ki krije vso škodo na stvareh, ki nastane zaradi požara, eksplozije, nevihte, drugih naravnih dogodkov, atomske energije ali zemeljskih plazov.

Drugo premoženjsko zavarovanje je zavarovanje, ki krije vso škodo na stvareh, ki nastane zaradi toče ali mraza oz. zaradi drugih vzrokov, razen vzrokov, navedenih v prejšnji zavarovalni skupini.

Zavarovanje odgovornosti lastnikov cestnih vozil je zavarovanje, ki krije vse vrste odgovornosti za uporabo motornih vozil z lastnim pogonom, vključno s prevoznikovo odgovornostjo.

MEANS OF INDIVIDUALS, CONSUMER CREDITS AND INSURANCE

METHODOLOGICAL EXPLANATIONS

Sources and methods of data collection

Data on the means held by individuals and data on consumer credits have been provided by the Bank of Slovenia.

Data on insurance in 2001 have been provided by the following insurance companies: **Adriatic** Insurance Company Assicurazioni S.p.A., **Concordia** Insurance Company, **Generali** Insurance Company, **Grawe** Insurance Company, **Maribor** Insurance Company, **Krekova** Insurance Company, **Merkur** Insurance Company, **Slovenica** Insurance House, **SEC** Slovene Export Corporation, **Tilia** Insurance Company, **Triglav** Insurance Company, and reinsurance companies: **Reinsurance Company Sava Ltd.**, **Triglav Re**, **Reinsurance Company Ltd.**

Coverage

The data on insurance cover all stated insurance companies. In 1997-2001 credit insurance of the Slovenian Export Corporation is also included. Excluded is voluntary health insurance of the Health Insurance Institute of Slovenia (health insurance company Vzajemna).

Definitions and explanations

Means of individuals cover tolar deposits, funds in current and giro accounts, tied means for housing construction and foreign currency held by natural persons and individual private entrepreneurs in banking institutions in Slovenia.

Tolar loans cover short-term (up to one year) and long-term (over one year) loans approved by banking institutions to natural persons and individual private entrepreneurs.

Insurance groups

From 1995 on, insurance companies have classified types of insurance into insurance groups and classes in accordance with the Regulation on Classification of Individual Types of Insurance into Insurance Groups and Classes, published in the Official Journal of the Republic of Slovenia, No. 5/95. According to this regulation, there are 19 insurance groups.

Accident insurance is insurance of individual persons against accidents. It covers a single monetary compensation, rents, a combination of both claims, injuries of passengers.

Voluntary health insurance covers insurance for additional payment, for larger extent of rights or higher standard of services, for additional rights and all other types of voluntary health insurance.

Motor vehicle comprehensive insurance is insurance which covers all damage or loss of road vehicles with their own engine drive, except railway vehicles or land vehicles without their own engine drive.

Railway insurance is insurance which covers all damage or loss of railway vehicles.

Aircraft hull insurance is insurance which covers all damage or loss of aircraft.

Marine hull insurance is insurance which covers all damage or loss of marine, river and lake vessels.

Transport insurance is insurance which covers all damage or loss of goods, including baggage, irrespective of the mode of transport.

Fire and natural disasters insurance is insurance which covers all damage on objects due to fire, explosion, thunderstorms, other natural events, atomic energy and landslides.

Other property insurance is insurance which covers damage on objects due to hail or frost or due to other causes, except causes stated under fire insurance.

Motor vehicle third party liability insurance is insurance which covers all types of liability for use of motor vehicles with their own engine drive, including the carrier's liability.

Zavarovanje odgovornosti v zračnem prometu je zavarovanje, ki krije vse vrste odgovornosti za uporabo letal, vključno s prevoznikovo odgovornostjo.

Zavarovanje odgovornosti ladjarjev in popraviljalcev ladij je zavarovanje, ki krije vse vrste odgovornosti za uporabo morskih, rečnih in jezerskih plovil, vključno s prevoznikovo odgovornostjo.

Drugo zavarovanje odgovornosti je zavarovanje, ki krije druge odgovornosti, razen že navedenih zgoraj.

Kreditno zavarovanje je zavarovanje, ki krije splošno plačilno nesposobnost, izvozne kredite, kredite z anuitetnimi odplačili, hipotekarne kredite, kmetijske kredite.

Kavcijsko zavarovanje je zavarovanje, ki krije varščine, neposredne in posredne.

Zavarovanje različnih finančnih izgub je zavarovanje, ki krije poklicne nevarnosti, nezadostne prihodke, izgube zaradi slabega vremena, izgubljeni dobiček, trajne stroške splošne vrste, nepredvidene poslovne stroške, izgubo tržne vrednosti, izpad najemnine oz. prihodka, posredne poslovne izgube, druge neposredne izgube, druge finančne izgube.

Zavarovanje pravne zaščite je zavarovanje, ki krije stroške odvetnikov in druge stroške postopka.

Zavarovanje nudenja pomoči osebam v težavah je zavarovanje, ki krije pomoč osebam, ki zaidejo v težave na potovanju oz. v drugih primerih odsotnosti od doma.

Življenjsko zavarovanje obsega naslednje zavarovalne vrste: zavarovanje za nevarnost smrti in za doživetje, rentna zavarovanja, zavarovanje nevarnosti smrti, doživetja ali rente, za katero se prevzame naložbeno tveganje, dodatna nezgodna zavarovanje, zavarovanje za izplačilo ob poroki oz. rojstvu, zavarovanje z enkratnim ali obročnim vplačilom, prostovoljna pokojninska in invalidska zavarovanja ter vsa druga življenjska zavarovanja.

Bruto (kosmata) premija je celotni znesek zavarovalne premije, ki ga plača zavarovanec; obsega funkcionalno premijo in obratovalni dodatek.

Tehnična premija je del bruto premije; izračunana je z uporabo aktuarskih postopkov in je namenjena zlasti za nadomeščanje škode. Iz nje se oblikujejo nevarnostna premija, varnostna rezerva in matematična rezerva.

Nevarnostna premija daje sredstva za sprotno nadomeščanje škode, nastale v letu, za katero je plačana.

Varnostna rezerva in matematična rezerva dajeta sredstva za nadomeščanje prihodnje škode.

Odškodnina je vrednost, ki jo zavarovalnica plača za nadomestitev škode in vzpostavitev prizadetega nevarnostnega objekta v prejšnje stanje.

Tehnične rezervacije so vse tiste vrste razmejenih stroškov in prihodkov, ki jih zavarovalnice ocenjujejo z aktuarskimi postopki na podlagi škodnega procesa ali časovne razporeditve zavarovalnega kritja.

Prenosne premije sestavlja vsota na bilančni datum že plačanih, toda še neporabljenih delov posameznih nevarnostnih premij. To so kratkoročno razmejeni prihodki od zavarovalnih premij za zavarovalna kritja, ki segajo še v čas po preteku obračunskega obdobja.

Matematične rezervacije so matematično-statistično ocenjene sedanje vrednosti prihodnjih obveznosti iz življenjskih in zdravstvenih zavarovanj, zmanjšane za sedanjo vrednost ocenjenih prihodnjih vplačil tehničnih premij.

Škodne rezervacije so iz nevarnostnih premij bilančnega leta izločena sredstva, namenjena plačilu še neporavnanih odškodnin za škode, nastale v letu do bilančnega dne.

Rezervacije za bonuse in popuste so rezervacije za vnaprej vračunane stroške bonusov in popustov, ocenjene na podlagi nadpovprečno ugodnih škodnih procesov pri posamičnih zavarovanjih ali pa vrstah in skupinah zavarovanj.

Izravnalne rezervacije so rezervacije za negotove prihodnje obveznosti za odškodnine, ki so posledica naključnih nihanj v letnem škodnem procesu posameznih zavarovalnih vrst.

Aircraft third party liability insurance is insurance which covers all types of liability for use of aircraft, including the carrier's liability.

Marine third party liability insurance is insurance which covers all types of liability for use of marine, river and lake vessels, including the carrier's liability.

Other liability insurance is insurance which covers liability other than the above stated.

Credit insurance is insurance which covers general payment incapacity, export credits, credits with annuity payment, mortgage credits, agriculture credits.

Insurance of TIR carnets is insurance which covers direct guarantees and indirect guarantees.

Insurance against financial losses is insurance which covers: occupational danger, insufficient income, bad weather, lost profit, permanent costs of general kind, unpredictable business costs, loss of market value, loss of rent or income, indirect business losses, other indirect losses and other financial losses.

Legal protection insurance is insurance which covers lawyers' fees and other costs of legal proceedings.

Travel assistance insurance is insurance which covers assistance to persons who are in trouble on their travel or in other cases of absence from home.

Life insurance comprises the following insurance: insurance against danger of death and endowment insurance, annuity insurance, insurance against danger of death, endowment insurance or annuity insurance for which investment risk is taken, additional accident insurance, insurance to be paid at marriage or childbirth, insurance with single or instalment payment, voluntary pension and disability insurance and all other life insurance.

The gross premium is the total amount of insurance premium paid by the insured person. It includes the functional premium and the operation supplement.

The technical premium is a part of the gross premium, calculated with the help of actuary procedures and intended for damage compensation. From the technical premium the risk premium, the risk reserve and the mathematical reserve are calculated.

The risk premium provides means for current compensation and replacement arising in the year for which the premium is paid.

The risk reserve and the mathematical reserve provide means for compensating future damage.

Claims paid are values paid by the insurance company to cover and compensate for damage and to return the affected endangered facility to its former state.

Technical provisions are all those kinds of expenditure and income which insurance companies estimate with actuary procedures on the basis of a damage process or time distribution of insurance coverage.

Provisions for unearned premiums are a total of on the balance sheet date already paid but as yet unused parts of individual risk premiums. This is short-term delimited income from insurance premiums for insurance coverage which extends to the time after the end of the balance period.

Life assurance provisions are mathematically and statistically estimated current values of future obligations from life and health insurance, reduced by the current value of estimated future payment of technical premiums.

Provisions for outstanding claims are means from the risk premiums of the balance sheet year, intended for the payment of as yet unprocessed compensation for damage arising in the year up to the balance sheet day.

Provisions for bonuses and rebates are provisions for expenses of bonuses and rebates calculated in advance and estimated on the basis of very favourable damage processes at individual insurance or at types and groups of insurance.

Equalisation provisions are premiums for uncertain future obligations for compensation which are the result of coincidental oscillation in the annual damage process of individual types of insurance.

Rezervacije v korist življenjskih zavarovancev, ki prevzemajo naložbeno tveganje, so oblikovane za pokrivanje obveznosti, ki izhajajo iz naložb v zvezi s policami življenjskih zavarovanj, katerih vrednost ali donos sta določena v odvisnosti od naložb, za katere nosi tveganje nosilec zavarovalne police.

Ostale tehnične rezervacije so druge zakonsko dovoljene oblike časovnega izravnavanja nevarnosti.

Objavljanje

Letno: Statistični letopis Republike Slovenije

Provisions for life assurance policies where the investment risk is borne by the policyholders are formed for covering obligations which derive from investment in connection with life insurance policies whose value or profit depends on investment for which the investment risk is borne by the policyholder.

Other technical provisions are other legally allowed forms of time equalisation of danger.

Publishing

Annually: *Statistical Yearbook of the Republic of Slovenia*

31.1 Sredstva prebivalstva, stanje 31. 12.
Means of individuals, as of 31. 12.

mio SIT

	1995	1996	1997	1998	1999	2000	2001	
Tolarske vloge <i>SIT deposits</i>								
SKUPAJ	143963	195631	294450	387099	455793	576903	772413	TOTAL
Hranilne vloge in vezane, vloge do enega leta	126035	166100	252189	326676	382800	493510	647128	<i>Saving and time deposits up to one year</i>
Vezane vloge, nad eno leto	17928	29531	42261	60423	72993	83393	125285	<i>Time deposits longer than one year</i>
Druga sredstva prebivalstva <i>Other means of individuals</i>								
SKUPAJ	358110	421242	448832	500664	588922	737171	1012358	TOTAL
Tekoči in žiro računi	45262	57733	65145	89061	127463	147070	187357	<i>Current and giro accounts</i>
Vezana sredstva za stanovanjsko gradnjo	3964	4085	3824	3302	6280	15595	28687	<i>Tied means for housing construction</i>
Devizna sredstva	308884	359424	379863	408301	455179	574506	796314	<i>Foreign currency</i>

31.2 Tolarska posojila prebivalstvu, stanje 31. 12.
Tolar loans to individuals, as of 31. 12.

mio SIT

	1995	1996	1997	1998	1999	2000	2001	
SKUPAJ	134188	174206	200472	255740	378051	426648	458372	TOTAL
Banke	134188	174206	200472	255740	378051	426648	458372	<i>Banks</i>

31.3 Obračunane bruto premije, tehnične premije in odškodnine po zavarovalnih skupinah¹⁾
Gross premiums, technical premiums and claims by insurance groups¹⁾

mio SIT

Zavarovalne skupine	Bruto premije <i>Gross premium</i>						Insurance groups
	1996	1997	1998	1999	2000	2001	
SKUPAJ	107236	117007	134419	148709	165753	194316	TOTAL
Nezgodna zavarovanja	10316	11629	13368	15402	16879	18440	<i>Accident insurance</i>
Prostovoljna zdravstvena zavarovanja ²⁾	2733	3080	5726	7109	8240	10135	<i>Voluntary health insurance²⁾</i>
Kasko zavarovanje cestnih vozil	18368	19358	21181	21811	21387	24637	<i>Motor vehicle comprehensive insurance</i>
Kasko zavarovanje tirnih vozil	490	564	510	633	706	851	<i>Railway insurance</i>
Kasko zavarovanje letal in dugih zračnih plovil	460	498	428	497	470	634	<i>Aircraft hull insurance</i>
Zavarovanje pomorskega in rečno-jezer. kaska	230	213	202	244	260	333	<i>Marine hull insurance</i>
Transportna kargo zavarovanja	1312	1402	1340	1195	1429	1695	<i>Transport insurance</i>
Požarno zavarovanje in elementarne nevarnosti	12443	13375	14798	14923	16059	17835	<i>Fire insurance</i>
Druga premoženjska zavarovanja	14515	14709	15897	15807	16932	17866	<i>Other property insurance</i>
Zavarovanje odgovornosti lastnikov cestnih vozil	21035	23499	26941	30956	36966	47580	<i>Motor vehicle third party liability insurance</i>
Zavarovanje odgovornosti v zračnem prometu	243	235	206	202	250	269	<i>Aircraft third party liability insurance</i>
Zavarovanje odgovornosti ladjarjev in popraviljalcev ladij	93	70	55	71	62	111	<i>Marine third party liability insurance</i>
Druga zavarovanja odgovornosti	2980	3288	3722	4240	4758	5395	<i>Other liability insurance</i>
Kreditna zavarovanja ³⁾	3436	3799	5018	6091	5773	5874	<i>Credit insurance³⁾</i>
Kavcijska zavarovanja	59	56	46	41	65	119	<i>Insurance of TIR carnets</i>
Zavarovanja raznih finančnih izgub	348	374	451	514	596	785	<i>Insurance against financial losses</i>
Zavarovanje pravne zaščite	21	30	42	53	60	68	<i>Legal protection insurance</i>
Zavarovanje nudenja pomoči osebam v težavah	30	33	40	51	72	75	<i>Travel assistance insurance</i>
Življenjska zavarovanja	18124	20795	24448	28869	34790	41614	<i>Life insurance</i>

31.3 Obračunane bruto premije, tehnične premije in odškodnine po zavarovalnih skupinah¹⁾ (nadaljevanje)
Gross premiums, technical premiums and claims by insurance groups¹⁾ (continued)

mio SIT

	Tehnična premije Technical premium						
	1996	1997	1998	1999	2000	2001	
SKUPAJ	86263	94570	108507	120642	133982	158646	TOTAL
Nezgodna zavarovanja	7780	8894	9924	11613	12636	13939	Accident insurance
Prostovoljna zdravstvena zavarovanja ²⁾	2124	2389	4461	5545	6421	7903	Voluntary health insurance ²⁾
Kasko zavarovanje cestnih vozil	15010	15769	17266	17905	17477	20264	Motor vehicle comprehensive insurance
Kasko zavarovanje tirnih vozil	467	538	486	606	677	817	Railway insurance
Kasko zavarovanje letal in dolgih zračnih plovil	440	476	410	480	457	617	Aircraft hull insurance
Zavarovanje pomorskega in rečno-jezer. kaska	213	195	178	217	229	293	Marine hull insurance
Transportna kargo zavarovanja	1056	1123	1075	967	1154	1377	Transport insurance
Požarno zavarovanje in elementarne nevarnosti	9589	10300	11318	11457	12287	13852	Fire insurance
Druga premoženjska zavarovanja	11872	12010	12944	12884	13751	14651	Other property insurance
Zavarovanje odgovornosti lastnikov cestnih vozil	17771	19866	22772	26246	31278	40258	Motor vehicle third party liability insurance
Zavarovanje odgovornosti v zračnem prometu	233	226	197	195	243	262	Aircraft third party liability insurance
Zavarovanje odgovornosti ladjarjev in popraviljalcev ladij	84	63	47	56	56	103	Marine third party liability insurance
Druga zavarovanja odgovornosti	2539	2785	3143	3594	4023	4560	Other liability insurance
Kreditna zavarovanja ³⁾	2795	2927	4099	5023	4802	4930	Credit insurance ³⁾
Kavcijska zavarovanja	46	45	36	33	52	96	Insurance of TIR carnets
Zavarovanja raznih finančnih izgub	318	333	413	476	544	713	Insurance against financial losses
Zavarovanje pravne zaščite	16	22	32	40	46	52	Legal protection insurance
Zavarovanje nudenja pomoči osebam v težavah	23	25	31	39	56	58	Travel assistance insurance
Življenjska zavarovanja	13887	16584	19675	23266	27794	33901	Life insurance

	Odškodnine Claims						
	1996	1997	1998	1999	2000	2001	
SKUPAJ	63398	69072	76993	85755	105442	116141	TOTAL
Nezgodna zavarovanja	6628	7603	8456	10219	11035	11734	Accident insurance
Prostovoljna zdravstvena zavarovanja ²⁾	1542	2002	3021	3758	4771	6371	Voluntary health insurance ²⁾
Kasko zavarovanje cestnih vozil	11656	11806	12165	14978	16514	22522	Motor vehicle comprehensive insurance
Kasko zavarovanje tirnih vozil	481	775	715	668	773	802	Railway insurance
Kasko zavarovanje letal in dolgih zračnih plovil	33	19	9	175	40	29	Aircraft hull insurance
Zavarovanje pomorskega in rečno-jezer. kaska	106	121	124	198	251	256	Marine hull insurance
Transportna kargo zavarovanja	285	373	370	420	299	277	Transport insurance
Požarno zavarovanje in elementarne nevarnosti	3435	3332	6234	5929	12284	7693	Fire insurance
Druga premoženjska zavarovanja	9853	10885	11604	10963	11134	13365	Other property insurance
Zavarovanje odgovornosti lastnikov cestnih vozil	18132	19690	21037	23858	26738	29692	Motor vehicle third party liability insurance
Zavarovanje odgovornosti v zračnem prometu	2	1	2	27	4	31	Aircraft third party liability insurance
Zavarovanje odgovornosti ladjarjev in popraviljalcev ladij	87	76	89	35	12	180	Marine third party liability insurance
Druga zavarovanja odgovornosti	2310	2587	3014	3568	3880	4344	Other liability insurance
Kreditna zavarovanja ³⁾	3326	3713	3349	3752	4275	5068	Credit insurance ³⁾
Kavcijska zavarovanja	0	4	8	25	14	65	Insurance of TIR carnets
Zavarovanja raznih finančnih izgub	223	180	307	243	1866	502	Insurance against financial losses
Zavarovanje pravne zaščite	0	0	0	0	2	0	Legal protection insurance
Zavarovanje nudenja pomoči osebam v težavah	20	20	26	40	55	70	Travel assistance insurance
Življenjska zavarovanja	5279	5885	6463	6899	11498	13140	Life insurance

1) Zajete so bruto (kosmate) zavarovalne in pozavarovalne premije, ter kosmate odškodnine zavarovanja in pozavarovanja.
Gross insurance and reinsurance premiums as well as gross insurance and reinsurance claims are included.

2) Podatki Zavoda za zdravstveno zavarovanje Slovenije niso zajeti.
Data from the Health Insurance Institute of Slovenia are excluded.

3) Od leta 1997 je vključeno tudi kreditno zavarovanje Slovenske izvozne družbe.
Since 1997 credit insurance of the Slovene Export Corporation has been included.

31.4 Obračunane bruto zavarovalne premije in odškodnine zavarovanja po zavarovalnih skupinah in poslovnih subjektih, 2001¹⁾
Gross insurance premiums and claims by insurance groups and by business subjects, 2001¹⁾

mio SIT

Zavarovalne skupine	Bruto premije Gross premiums						Odškodnine Claims						Insurance groups
	skupaj total	%	pravne os. enterprises	%	fizične os. individuals	%	skupaj total	%	pravne os. enterprises	%	fizične os. individuals	%	
SKUPAJ	172624	100,0	50867	29,5	121757	70,5	100005	100,0	34354	34,4	65651	65,6	TOTAL
Nezgodna zavarovanja	16364	9,5	7273	4,2	9091	5,3	10133	10,1	5214	5,2	4919	4,9	Accident insurance
Prostovoljna zdravstvena zavarovanja	10022	5,8	19	0,0	10003	5,8	6329	6,3	0	0,0	6329	6,3	Voluntary health insurance
Kasko zavarovanje cestnih vozil	21832	12,6	6412	3,7	15420	8,9	18517	18,5	4807	4,8	13710	13,7	Motor vehicle comprehensive insurance
Kasko zavarovanje tirnih vozil	716	0,4	716	0,4	0	0,0	796	0,8	796	0,8	0	0,0	Railway insurance
Kasko zavarovanje letal in drugih zračnih plovil	324	0,2	318	0,2	6	0,0	6	0,0	4	0,0	2	0,0	Aircraft hull insurance
Zavarovanje pomorskega in rečno-jezer. kaska	152	0,1	78	0,0	74	0,0	112	0,1	58	0,1	54	0,1	Marine hull insurance
Transportna kargo zavarovanja	1410	0,8	1352	0,8	58	0,0	252	0,3	252	0,3	0	0,0	Transport insurance
Požarno zavarovanje in elementarne nevarnosti	12103	7,0	6622	3,8	5481	3,2	4560	4,6	3149	3,1	1411	1,4	Fire insurance
Druga premoženjska zavarovanja	13708	7,9	8584	5,0	5124	3,0	10054	10,1	6867	6,9	3187	3,2	Other property insurance
Zavarovanje odgovornosti lastnikov cestnih vozil	43331	25,1	9062	5,2	34269	19,9	26801	26,8	4110	4,1	22691	22,7	Motor vehicle third party liability insurance
Zavarovanje odgovornosti v zračnem prometu	141	0,1	133	0,1	8	0,0	25	0,0	25	0,0	0	0,0	Aircraft third party liability insurance
Zavarovanje odgovornosti ladjarjev in popravilalcev ladij	67	0,0	53	0,0	14	0,0	121	0,1	119	0,1	2	0,0	Marine third party liability insurance
Druga zavarovanja odgovornosti	4865	2,8	4290	2,5	575	0,3	3959	4,0	3760	3,8	199	0,2	Other liability insurance
Kreditna zavarovanja	5449	3,2	5317	3,1	132	0,1	4827	4,8	4668	4,7	159	0,2	Credit insurance
Kavcijska zavarovanja	107	0,1	104	0,1	3	0,0	63	0,1	63	0,1	0	0,0	Insurance of TIR carnets
Zavarovanja raznih finančnih izgub	488	0,3	442	0,3	46	0,0	309	0,3	291	0,3	18	0,0	Insurance against financial losses
Zavarovanje pravne zaščite	65	0,0	19	0,0	46	0,0	0	0,0	0	0,0	0	0,0	Legal protection insurance
Zavarovanje nudenja pomoči osebam v težavah	73	0,0	62	0,0	11	0,0	68	0,1	62	0,1	6	0,0	Travel assistance insurance
Življenjska zavarovanja	41407	24,0	11	0,0	41396	24,0	13073	13,1	109	0,1	12964	13,0	Life insurance

1) Podatki pozavarovalnic niso zajeti.
Data of reinsurance companies are not covered.

31.5 Bruto tehnične rezervacije
Gross technical provisions

mio SIT

	31.12.1996	31.12.1997	31.12.1998	31.12.1999	31.12.2000	31.12.2001	
SKUPAJ	115688	143735	175955	214742	255769	332234	TOTAL
Rezervacije za prenosne premije	24795	29187	32923	36563	41800	49440	Provisions for unearned premiums
Matematične rezervacije	21886	31678	45599	64794	87158	117105	Life assurance provisions
Škodne rezervacije	50845	59769	70665	80894	87459	119644	Provisions for outstanding claims
Rezervacije za bonuse in popuste	311	2097	2216	1843	2109	2615	Provisions for bonuses and rebates
Izravnalne rezervacije	16756	18734	21093	25702	30210	31948	Equalisation provisions
Druge tehnične rezervacije	1095	2270	3460	4946	7034	11471	Other technical provisions
Rezervacije v korist živ. zav., ki prevz. naložbeno tveganje	0	0	0	0	0	11	Provisions for life assur. policies where the investment risk is borne by the policyholders

PLAČILNA BILANCA ***BALANCE OF PAYMENTS***

METODOLOŠKA POJASNILA ***METHODOLOGICAL EXPLANATIONS***

32.1 Plačilna bilanca
Balance of payments

32. PLAČILNA BILANCA

METODOLOŠKA POJASNILA

Viri in metode zbiranja podatkov

Splošno o plačilni bilanci

Plačilno bilanco Slovenije sestavlja Banka Slovenije (BS) na podlagi metodologije Mednarodnega denarnega sklada (MDS) po Priročniku za sestavljanje plačilne bilance (Balance of Payments Manual, četrta različica tega priročnika je izšla leta 1977, peta pa leta 1993) in v okviru razpoložljivih podatkov.

Plačilna bilanca je statistični zapis, ki za določeno časovno obdobje sistematično zajema ekonomske transakcije med subjekti gospodarstva države in tujino, praviloma med rezidenti države in nerezidenti. V plačilno bilanco se zajemajo naslednje vrste transakcij: izvoz in uvoz blaga, izvoz in uvoz storitev, prejemki in izdatki iz naslova dohodkov, finančne terjatve in obveznosti do tujine ter enostranske transakcije - transferji. Te transakcije se zajemajo v dva temeljna podračuna plačilne bilance: v tekoči račun ter v kapitalski in finančni račun.

Uporaba jasnega koncepta rezidenčnosti enote omogoča ustrezno identificiranje in zajetje transakcij med rezidenti države in nerezidenti (tujino). Koncept rezidenčnosti, ki ga uporablja Priročnik za sestavljanje plačilne bilance, je enak konceptu rezidenčnosti v Sistemu nacionalnih računov (SNA, 1993). V skladu s tem konceptom je enota - transaktor - rezidenčna enota takrat, kadar ima na ekonomskem ozemlju države središče svojega ekonomskega interesa; če tega pogoja ne izpolnjuje, je nerezidenčna enota. Ekonomsko ozemlje v tej definiciji zajema geografski teritorij, ki ga upravljajo organi države, in ne sovпада povsem z ozemljem države.

Eno temeljnih načel pri sestavljanju plačilne bilance je sistem dvojnega knjigovodstva, tako da je vsaka transakcija knjižena dvakrat; vsota vseh knjiženj bi morala teoretično biti nič, v resnici pa pride do salda, ki se knjiži v postavki "neto napake in izpustitve".

Plačilna bilanca je v osnovni različici tudi delno sektorizirana (denarne oblasti, vlada, poslovne banke, drugi) in razčlenjena na podlagi razlikovanja med kratkoročnimi in dolgoročnimi terjatvami oziroma obveznostmi. Vendar skrajšani prikaz plačilne bilance Slovenije v Statističnem letopisu teh značilnosti nima.

Podatki o transakcijah so preračunani v ameriške dolarje po tečaju Banke Slovenije na dan transakcije, če je ta znan, sicer pa po povprečnem tečaju obdobja.

Negativni predznak (-) pomeni uvoz oziroma presežek uvoza nad izvozom v tekočem računu, povečanje terjatev ali zmanjšanje obveznosti v kapitalnem in finančnem računu ter povečanje mednarodnih rezerv.

Posebnosti plačilne bilance Slovenije

Način obračuna plačilne bilance Slovenije je bil po letu 1991 nekajkrat dopolnjen - z namenom, da bi se čim bolj približali metodološkim napotkom spremenjene različice priporočil MDS. To je bilo dokaj odvisno od razpoložljivih virov podatkov, ki so bili ob denarni osamosvojitvi Slovenije oziroma po letu 1991 precej pomanjkljivi. Na novo je bilo treba organizirati zbiranje, obdelavo in objavljanje denarnih, finančnih in plačilnobilančnih podatkov. Z dopolnjevanjem virov podatkov se je postopoma izpopolnjevala tudi shema plačilne bilance.

Metodologija plačilne bilance Slovenije je bila torej večkrat spremenjena; večje spremembe so bile nazadnje vpeljane v avgustu 2000. Ob vsakokratni uvedbi večjih metodoloških sprememb v obračunsko shemo so se obstoječe serije podatkov nadomeščale z novimi serijami, medtem ko se zaradi manjših sprememb podatki za nazaj niso popravljali, kar je včasih kvarilo medletno primerljivost podatkov. Podatki so se popravljali za obdobja od vključno leta 1994 dalje. (Te spremembe so se odražale tudi v preteklih prikazih plačilne bilance Slovenije v Statističnem letopisu.) Plačilnobilančni podatki za leti 1992 in 1993 so ostali razpoložljivi le na podlagi tedaj veljavne obračunske sheme, ki je uporabljala še precej nerazvite vire podatkov in je temeljila na četrti izdaji Priročnika za sestavljanje plačilne bilance.

BALANCE OF PAYMENTS

METHODOLOGICAL EXPLANATIONS

Sources and methods of data collection

General features of the balance of payments

The balance of payments of Slovenia is compiled by the Bank of Slovenia (BS) on the basis of International Monetary Fund's recommendations (Balance of Payments Manual, the fourth and the fifth editions were issued in 1977 and in 1993 respectively) and under limitations posed by availability of data sources.

The balance of payments is a statistical statement that systematically summarises, for a specific time period, the economic transactions of an economy with the rest of the world. Transactions consist of those involving goods, services and income; those involving financial claims on and liabilities to the rest of the world; and those (such as gifts) classified as transfers, which involve offsetting entries to balance - in an accounting sense - one-sided transactions. These transactions are covered by two main subaccounts of the balance of payments: the current account, and the capital and financial account.

Use of a clear concept of residency of a unit enables appropriate identification and coverage of all transactions between residents of an economy and non-residents (rest of the world). The concept of residency used in the Balance of Payments Manual is identical to that used in the System of National Accounts (SNA, 1993). According to this concept, a unit-transactor is a resident unit when it has a centre of economic interest in the economic territory of a country. According to this definition economic territory consists of the geographic territory administered by the government and is not completely identical to the territory encircled by the country's geographical boundaries.

One of the basic principles in compiling the balance of payments is the system of double accounting; the sum of all entries should theoretically be zero, but practically it is a balance (positive or negative), which is then entered into the item "net errors and omissions".

The balance of payments in its basic variant is also partly sectorised (monetary authorities, government, commercial banks, others) and structured on the basis of distinguishing between short-term and long-term claims and liabilities. However, presentation of the balance of payments of Slovenia in Statistical Yearbook is without these features.

Data on transactions are converted from original currencies to USD using the daily Bank of Slovenia exchange rates or average exchange rates of the period if the exact date of transaction is not known.

Minus sign (-) indicates imports or surplus of imports over exports in the current account, increase in assets or decrease in liabilities in the capital and financial accounts, and growth of reserve assets.

Some specific features of the balance of payments of Slovenia

Methodology for the compilation of the balance of payments of Slovenia has been supplemented a few times since 1991 with the objective to come more in line with the IMF recommendations. However, those changes have to a great extent depended on the availability of data sources, which were after the attainment of monetary independence of Slovenia and after 1991 rather deficient. It was necessary to establish a new organisation of monetary, financial and balance-of-payments data collection, processing and publishing. By supplementing the data sources, gradually the scheme of the balance of payments was improved.

Methodology of the balance of payments of Slovenia has therefore been changed several times, with extensive methodological changes introduced into the balance of payments scheme for the last time in August 2000. Whenever important methodological changes had been introduced into the compilation scheme, data series for the period from 1994 on were replaced with new data series, while in cases of minor methodological changes data for previous years were not corrected, which sometimes deteriorated year-to-year comparability of data. All these changes have been reflected in data series published in previous issues of the Statistical Yearbook. Balance-of-payments data for 1992 and 1993 are available only on the basis of the then valid methodology, which used rather underdeveloped data sources and was based on the fourth edition of the Balance of Payments Manual.

Viri podatkov in metodologija plačilne bilance Slovenije za obdobje 1994-2001

Od leta 1991 dalje so se podatkovni viri postopoma izgrajevali v okviru prilagajanja metodologije sestavljanja plačilne bilance mednarodnim priporočilom. Osnovni viri podatkov za izdelavo plačilne bilance so: mesečni podatki o transakcijah (ITRS) in stanjih, carinske listine, podatki o registriranih črpanjih/odplačilih kreditov v poslovanju s tujino, računovodski podatki Banke Slovenije in bank, poročila o naložbah (SN), mesečna anketa prostocarinskih prodajal in ocene.

Mesečni podatki sistema poročanja o transakcijah s tujino (ITRS) zajemajo podatke o plačilih preko računov domačih bank in drugih domačih podjetij pri bankah v tujini (tudi računi centralne banke), podatke o plačilih preko računov nerezidentov pri domačih bankah, podatke o poslovanju preko drugih odprtih računov med rezidenti in nerezidenti ter podatke o plačilih med rezidenti in nerezidenti v SIT. Poročati so dolžne vse banke, ki opravljajo plačilni promet s tujino, in vsi rezidenti, ki imajo odprte račune v tujini. Poročajo o stanjih na računih in o transakcijah. Podatek o vrsti transakcije je dolžan posredovati rezident nalogodajalec/upravičenec plačila.

Uporabljeni so naslednji modeli ocenjevanja: ocena odkupov tuje gotovine in čekov od tujcev v menjalnicah (del postavke potovanja), ocena izdatkov za potovanja v tujino, vključno s čezmejnimi nakupi blaga, ocena plačil iz tujine slovenskim delavcem dnevnim migrantom, ocena italijanskih pokojnin (do konca leta 1998) in kratkoročnih komercialnih kreditov in ocena transakcij s tujo gotovino in z vlogami slovenskih gospodinjstev.

Za postavko blago so glavni viri podatkov carinske listine (Enotne carinske listine - ECL). Na podlagi teh listin pripravlja Statistični urad Republike Slovenije obračun blagovne menjave s tujino (izvoz blaga FOB in uvoz blaga CIF, vključno z oplemenitenjem po bruto načelu), Banka Slovenije pa te podatke vključuje v plačilno bilanco Slovenije. Za blago se poleg podatkov iz carinskih listin uporabljata še dva vira: sistem poročanja o transakcijah s tujino (ITRS) ter poročila prostocarinskih prodajal in carinskih skladišč.

Za storitve, dohodke in tekoče transferje je glavni vir podatkov ITRS, drugi viri teh podatkov pa so ocene in za tekoče transferje tudi carinske listine.

Za ocenjevanje delov postavk tekočega računa plačilne bilance se uporabljajo naslednji modeli:

- prilagoditev vrednosti podatkov o izvoženem blagu in prilagoditev zaobjema podatkov o izvoženem in uvoženem blagu (postavki "prilagoditev zaobjema");
- ocena odkupov tuje gotovine in čekov od tujcev v menjalnicah (postavka "potovanja - prejemki");
- ocena izdatkov za potovanja v tujino, vključno s čezmejnimi nakupi blaga (postavka "potovanja - izdatki");
- ocena plačil iz tujine slovenskim delavcem dnevnim migrantom (postavka "dohodki - prejemki od dela");
- ocena prejemkov iz naslova italijanskih pokojnin (postavka "tekoči transferji - prejemki").

Za sestavljanje kapitalskega in finančnega računa plačilne bilance se uporabljajo naslednji viri:

- ITRS in carinske listine ter poročila o naložbah (SN) (za reinvestirane dobičke neposrednih naložb);
- podatki o črpanjih/odplačilih v okviru kreditnih poslov s tujino iz evidence o registriranih kreditih, pridobljenih v tujini oziroma danih tujini; registracija je obvezna za vse komercialne kredite z rokom plačila nad 1 leto, kadar znesek presega 1 mio SIT, oz. za vse finančne kredite, tako kratkoročne kot dolgoročne; za obdobje od 1997 naprej so iz tega vira na voljo tudi podatki o namenu neposrednih plačil tujih kreditodajalcev, s katerimi se poravnava obveznosti domačih posjilojemalcev do drugih nerezidentov;
- ocene kratkoročnih komercialnih kreditov;
- ocena transakcij v zvezi s tujo gotovino in z denarnimi vlogami

Data sources and methodology of the balance of payments for the period 1994-2001

Since 1991 data sources have gradually been built up within the framework of overall adapting of the methodology of compiling the balance of payments of Slovenia to international standards. Balance of payments is compiled on the basis of monthly available data on transactions (ITRS) and stocks, customs declarations data and data from reports to the Bank of Slovenia on registered credits granted to and disbursed abroad, accounting data of the Bank of Slovenia and commercial banks, foreign investment reports (for reinvested earnings on foreign direct investment), monthly reports of duty-free shops and estimates.

Monthly available data on transactions (International Transactions Reporting System - ITRS) include data on transactions settled via accounts between residents and non-residents. These accounts comprise accounts of domestic banks held with correspondent banks abroad (including the central bank) as well as non-bank resident accounts abroad, non-resident accounts held with domestic banks and other accounts between residents and non-residents. ITRS data also include data on payments between residents and non-residents in Slovenian tola. Reporting units are all banks performing transactions with the rest of the world and all residents who have open accounts abroad. They report on accounts' balance and transactions. Data on type of transaction must be supplied by the resident transactor.

There are several estimation models used in the balance of payments compilation: estimates of buying foreign currency and cheques from foreigners in exchange offices, travels abroad (including cross-border shopping), labour income, Italian pensions (till the end of 1998), short-term commercial credits, foreign currency and deposits of resident households.

Main sources of data for the goods item are customs data. Calculations of "export FOB" and "import CIF" are prepared by the Statistical Office of the Republic of Slovenia (including processing according to the gross principle), and then included into the overall balance of payments. In use for the goods item are two additional data sources: the system of reporting about international transactions of resident units (ITRS) and reports of duty-free shops and customs warehouses.

For services, income and current transfers the main source of data is the ITRS, another source are estimates and for current transfers also customs data.

The following models of estimating particular parts of items of the current account of the balance of payments are in use:

- adjustment of the value of the transactions included in the aggregate export of goods, FOB and adjustment of coverage of data on export and import of goods (items "coverage adjustment");
- estimate of part of receipts from tourism (item "travel - receipts");
- estimate of expenditure on travel abroad (item "travel - expenditure");
- estimate of payments from the rest of the world to Slovene workers - daily migrants (item "income - receipts from work");
- estimate of receipts from pensions paid by Italy (item "current transfers - receipts").

For the capital and financial account items the following data sources are used:

- ITRS, customs declarations and foreign investment reports
- reports to the Bank of Slovenia on registered credits granted to and disbursed abroad; registration is compulsory for all commercial credits to be paid in over a year when the amount is over SIT 1 million and for all financial credits both short-term and long-term; for the period after 1997 data on the purpose of direct payments of foreign creditors, with which liabilities of domestic credit takers towards other non-residents are settled, are also available from this source;
- estimates of short-term commercial credits;
- estimate of transactions in foreign cash and deposits of resident

slovenskih gospodinjstev pri bankah v tujini;

- računovodski podatki Banke Slovenije in komercialnih bank; podatki o spremembah stanj na računih terjatev in obveznosti poslovnih bank in BS do tujine iz njihovih računovodskih izkazov.

Zajetje in definicije

Nerezidenti so za namene sestavljanja plačilne bilance opredeljeni kot:

- fizične osebe, ki nimajo stalnega bivališča v Sloveniji, razen tistih z veljavnim delovnim dovoljenjem v Sloveniji za obdobje 6 mesecev ali več;
- fizične osebe s stalnim bivališčem v Sloveniji, ki imajo uradno dovoljenje za delo ali bivanje v tujini;
- pravne osebe s sedežem v tujini, razen diplomatsko-konzularnih in ostalih predstavnikov, ki jih financira slovenska vlada, ter slovenski državljani, zaposleni pri njih, vključno z njihovimi družinskimi člani;
- diplomatska, konzularna in druga predstavništva tujih držav ali mednarodnih organizacij v Republiki Sloveniji, ki jih financirajo ali sofinancirajo tuje vlade, in tuji državljani, zaposleni pri njih, in njihovi družinski člani;
- predstavništva in poslovne enote tujih podjetij v Sloveniji, razen za tisti del njihovih dejavnosti, ki se stalno opravlja v Sloveniji;
- predstavništva in poslovne enote slovenskih podjetij, ki opravljajo stalno dejavnost v tujini, za tisti del dejavnosti, ki se opravlja v tujini.

Vsi drugi so rezidenti Republike Slovenije.

V pojasnilih za posamezne postavke - standardne sestavine plačilne bilance Slovenije - navajamo opredelitve iz Priročnika za izdelavo plačilne bilance MDS (1993) in elemente metodologije za sestavo plačilne bilance Slovenije, ki so upoštevane v izkazu za obdobje 1994-2001.

Tekoči račun plačilne bilance zajema vse transakcije, ki imajo ekonomske vrednosti in so transakcije med rezidenti opazovanega gospodarstva države in nerezidenti, ne spadajo pa v kapitalski in finančni račun. Ločimo naslednje tri temeljne vrste tekočih transakcij: transakcije blaga in storitev, transakcije dohodkov in tekoče transferje.

Postavka **blago** zajema blago, blago za oplemenitenje, popravila blaga, blago, ki se dobavlja v pristanišča, in nedenarno zlato. V postavko blago se uvrščajo vse tiste transakcije z blagom, v katerih sta udeležena rezident in nerezident in pri katerih se spremeni lastništvo. Med izjeme sodijo transakcije med rezidenti in nerezidenti na osnovi oplemenitenja in finančnega zakupa, ki se uvrščajo v postavko blago, čeprav ni prišlo do spremembe lastništva predmeta, ki je sicer prečkal državno mejo.

Izvoz blaga je v plačilni bilanci izkazan kot izvoz blaga FOB (podatki iz carinskih listin), v podatke za obdobje 1994-2001 pa je vključena še t. i. "prilagoditev zaobjema". Prilagoditev zaobjema zajema tisti izvoz blaga, za katerega se ne izdelajo carinske deklaracije, izvoz blaga iz popravila, odpise/pripise razlik v vrednosti in izvoz blaga v okviru izvajanja investicijskih del (gradbeni material).

Uvoz blaga je v plačilni bilanci izkazan kot seštevek uvoza blaga CIF (podatki iz carinskih listin), zmanjšanega za prilagoditev CIF/FOB, in "prilagoditve zaobjema".

Podatki o uvozu po vrednosti CIF so prilagojeni na vrednosti FOB s pomočjo koeficienta, ki je enak uteženemu povprečju koeficientov med CIF in FOB vrednostmi uvoza blaga (za razpoložljivi vzorec), ločenim glede na vrsto blaga, vrsto prevoznega sredstva in državo partnerja. S prilagoditvijo zaobjema so v uvozu blaga prikazani še tisti podatki: o tistem uvozu blaga, za katerega se carinske listine ne izpolnjujejo, o uvozu blaga iz popravila, o odpisih/pripisih razlik v vrednosti, o prodaji tujega blaga rezidentom v prostih carinskih prodajalnah in konsignacijskih skladiščih in o uvozu blaga v okviru izvajanja investicijskih del.

households in the banks abroad;

- accounting data of the Bank of Slovenia and commercial banks; data on changes on the accounts of claims and liabilities of commercial banks and the central bank vis-a-vis the rest of the world.

Coverage and definitions

Non-residents are for the purpose of compiling the balance of payments of Slovenia defined in the following way:

- natural persons without permanent residence in Slovenia, except those who have the official permit to work in Slovenia for 6 months or more;
- natural persons with permanent residence in Slovenia who have an official permit to work or live abroad;
- legal persons with registered headquarters abroad, except diplomatic, consular and other entities financed by Slovenian government and Slovenian citizens employed there together with members of their families;
- diplomatic, consular and other representative bodies of foreign countries or international organisations in the Republic of Slovenia which are financed or co-financed by foreign governments and foreign citizens employed in them together with their family members;
- representative agencies and business units of foreign enterprises in Slovenia, except for the part of their activity which is implemented on a permanent basis in Slovenia;
- representative agencies and business units of Slovene enterprises which implement a permanent activity abroad, only for the part which is actually implemented abroad.

Residents of the Republic of Slovenia are all others not listed above.

Particular items of the presented balance of payments are explained by the definitions from the IMF Balance of Payments Manual (1993) and elements of the methodology for the compilation of the balance of payments of Slovenia for the period 1994-2001.

Current account of the balance of payments covers all transactions (other than those in financial items) that involve economic values and occur between the residents of the observed economy and non-residents. Specifically, the major classifications are goods and services, income and current transfers.

The item **goods** covers general merchandise, goods for processing, repairs on goods, goods procured in ports by carriers, and non-monetary gold. The item goods is a collection of all transactions in goods between residents and non-residents if changes of ownership occurred. The two exceptions are transactions on the basis of processing and financial leasing, which are included in goods although there were no changes of ownership of the goods that had passed the state border.

Export of goods is presented in the balance of payments as the sum of export of goods FOB (customs data) and the "coverage adjustment". Coverage adjustment for export of goods includes the following items: value of export of goods for which customs declarations have not been made; export of goods after the repair; write-offs and adding of values and export of goods on the basis of implementing investment works (building materials).

Import of goods is presented in the balance of payments as the sum of import of goods CIF (customs data), decreased for adjustment CIF/FOB, and "coverage adjustment".

Adjustments for valuation of data on imports and coverage of data on imports and exports are made by the Bank of Slovenia. The imports data are adjusted from CIF basis to FOB basis by the coefficient which is equal to the weighted average of coefficients between the CIF and FOB values of imported goods (for the available sample), separately calculated for each type of merchandise, transport means and country of the exporter. Coverage adjustment for import of goods includes the following items: value of import of goods for which customs declarations have not been made; import of goods after the repair abroad; write-offs and adding of values; value of imported goods (not covered by customs declarations) which are sold to residents in duty-free shops and consignment warehouses; and import of goods on the basis of implementing investment works.

Storitve (izvoz in uvoz storitev) so v prikazani plačilni bilanci izkazane s postavkama transport in potovanja; preostale storitvene transakcije so združene v postavko druge storitve, ki združuje komunikacijske in konstrukcijske storitve, zavarovanje, finančne storitve, računalniške in informacijske storitve, pravice in licence, preostale poslovne storitve, osebne, kulturne in rekreativne storitve ter vladne storitve.

Dohodki zajemajo dva tipa transakcij med rezidenti in nerezidenti: (i) prejemke za opravljeno delo, ki se plačujejo nerezidentom (npr. mejnim, sezonskim in drugim kratkoročnim delavcem, ki opravljajo delo v tujini), in ustrezne izdatke - ti so v prikazani plačilni bilanci izkazani kot "dohodki od dela" -, ter (ii) prejemke dohodkov, ki se oblikujejo na temelju finančnih terjatev do tujine, in izdatke na temelju obveznosti do tujine; ti prejemki in izdatki temeljijo na neposrednih naložbah, naložbah v vrednostne papirje (portfeljske naložbe) in na posojilih - v prikazani plačilni bilanci so izkazane kot "dohodki od finančnih sredstev".

Tekoči transferji zajemajo vse transferje med rezidenti in nerezidenti, ki niso prenos kapitala, razen: (i) transferjev lastništva osnovnih sredstev; (ii) transferjev sredstev, ki so v zvezi (ali pogojeni) z nabavo ali s prenehanjem razpolaganja z osnovnimi sredstvi; (iii) oprostitve obveznosti do upnikov brez kakršnega koli nadomestila.

Tekoči transferji v nasprotju s kapitalskimi transferji neposredno vplivajo na raven razpoložljivega dohodka in na porabo blaga ali storitev, tako da zmanjšujejo dohodkovne in porabne možnosti dajalca in jih povečujejo prejemniku transferja. Značilne vrste tekočih transferjev so: denarni prenos za financiranje tekočih izdatkov držav, prejemnic tekočih transferjev, darila in pomoči v naravi (hrana, obleka, zdravila, vojaška oprema itd.), prispevki držav članic mednarodnim organizacijam itd.

V plačilni bilanci Slovenije so tekoči transferji razčlenjeni na tekoče transferje uradnega sektorja (transakcije med rezidenti, ki so državne ustanove, in nerezidenti) in na tekoče transferje drugih sektorjev. Tekoči transferji uradnega sektorja zajemajo tekoče transferje, katerih plačniki so enote državnega sektorja Slovenije (tekoči transferji v tujino) oziroma drugih držav (tekoči transferji v Slovenijo). Tekoči transferji drugih sektorjev zajemajo nakazila delavcev, transferje iz zavarovanj in druge transferje. Transferji na osnovi zavarovanj so izračunani kot razlika med prejetimi zavarovalnimi premijami in plačili odškodnin, zmanjšana za delež, ki je vključen v postavko zavarovalniške storitve.

Kapitalski in finančni račun plačilne bilance ima dve temeljni sestavini - kapitalski račun in finančni račun -, kar je v skladu z računi v Sistemu nacionalnih računov (1993). Stranki v transakciji s terjatvami ali obveznostmi sta navadno rezident in nerezident, v nekaterih primerih pa sta lahko obe bodisi rezidenta bodisi nerezidenta.

Poglavitne sestavine **kapitalskega računa** so kapitalski transferji in transakcije z neproizvedenimi nefinančnimi sredstvi (patenti in licence). Kapitalski transferji zajemajo odpise dolga in druge kapitalske transferje uradnega sektorja, ter transferje migrantov, druge odpise dolga in druge transferje ostalih sektorjev. Transakcije z neproizvedenimi nefinančnimi sredstvi zajemajo nakup in prodajo patentov, licenc in drugih nematerialnih imetij ter transakcije z nepremičninami med diplomatskimi predstavništvi in državo.

Glavna struktura **finančnega računa** temelji na funkcionalnem načelu, tako da je finančni račun sestavljen iz bilanc neposrednih naložb, naložb v vrednostne papirje, drugih naložb in sprememb mednarodnih rezerv.

Neposredne naložbe zajemajo vse transakcije med neposrednimi investitorji in podjetji z neposredno naložbo. Podatki v plačilni bilanci o naložbah v tujino in iz tujine v Slovenijo so razlike med povečanji in zmanjšanimi takih naložb. Zajete so vse čezmejne mednarodne transakcije z lastniškim kapitalom, razen tistih, ki se razvrščajo med transakcije z lastniškimi vrednostnimi papirji, in reinvestirani zaslužki od neposrednih tujih naložb. Do leta 1997 so bili v to postavko vključeni nakupi in prodaje vseh delnic in deležev, od vključno leta 1997 pa samo nakupi tistih delnic, ki so imetniku zagotavljale večinski delež upravljaljskih pravic ali kontrolni paket delnic, ostali nakupi pa so bili vključeni med naložbe v vrednostne papirje. Merila za razmejevanje

Data on services (export and import of services) are presented in the balance of payments with items transport and travel, while the rest of the service transactions are aggregated into the item other services. Other services is the aggregation of the following standard components of the balance of payments: communication services, construction, insurance, financial services, computer and information services, royalties and licence fees, other business services, personal, cultural and recreational services, and government services.

Income according to IMF methodology covers two types of transactions between residents and non-residents: (i) those involving compensation of employees, which is paid to non-residents (e.g., border, seasonal, and other short-term workers) - these are presented in the balance of payments as "income from work", and (ii) those involving investment income receipts and payments on external financial assets and liabilities. Included in the latter are receipts and payments on direct investment, portfolio investment, other investment, and loans - these are presented in the balance of payments as "income from financial assets".

Current transfers consist of all transfers that are not transfers of capital except: (i) transfers of ownership of fixed assets, (ii) transfers of funds linked to, or conditioned upon, acquisition or disposal of fixed assets, (iii) exemption, without any counterparts being received in return, of liabilities by creditors.

The distinguishing feature of current transfers against capital transfers is that current transfers directly affect the level of disposable income and should influence the consumption of goods and services, so that they would reduce the income and consumption possibilities of the donor and increase these possibilities for the recipient. Characteristic types of current transfers are: financial transfers for financing current expenditure of countries recipients of current transfers, gifts and help in kind (food, clothes, medicines, military equipment, etc.), contributions of member states to international organisations, etc.

In the balance of payments of Slovenia current transfers are broken down into the current transfers of the official sector (transactions between residents, which are governmental institutions, and non-residents) and current transfers of other sectors. Current transfers of the official sector cover current transfers paid by resident government units (current transfers abroad) and non-resident government units (current transfers to Slovenia) respectively. Other sectors' transfers include workers' remittances, insurance transfers and other transfers. The insurance item is calculated as a difference between the insurance premiums received and the claims paid on the credit side and vice versa on the debit side.

The capital and financial account has two major components - the capital account and the financial account - that are in concordance with those same accounts in the System of National Accounts (1993). The two parties to a transaction in assets or liabilities are usually a resident and a non-resident but, in some instances, both parties may be residents or non-residents.

The major components of the capital account are capital transfers and acquisition/disposal of non-produced, non-financial assets. Capital transfers cover debt write-offs and other capital transfers made by government sector units, and migrants transfers, other debt write-offs and other transfers made by other sectors. Transactions with non-produced non-financial assets cover acquisition and sale of patents, licences and other intangible property and transactions in immovables between embassies and the state.

The main structure of the financial account is based on the functional criteria, so that the financial account is composed of the following subaccounts: balance of direct investment, balance of portfolio investment, balance of other investment, and change of reserve assets.

Direct investment covers transactions between direct investors and direct investment enterprises. Both direct investment abroad and direct investment to Slovenia are expressed as differences between increases and decreases of such investments. Covered are all cross-border transactions in equity capital except those classified as equity portfolio investment, plus reinvested earnings on foreign direct investment. Until 1997 covered by this item had been international acquisitions and sales of all shares and other equity, while since 1997 only those shares have been included, which guaranteed the foreign investor a major share of management rights or a controlling share of shares, and the rest have been included into portfolio investment. Cri-

med neposrednimi naložbami in naložbami v vrednostne papirje je dodatno opredelil novi Devizni zakon iz leta 1999.

Naložbe v vrednostne papirje v plačilni bilanci Slovenije zajemajo podatke o drugih naložbah v lastniške vrednostne papirje (od vključno leta 1997 dalje) in o naložbah v dolžniške vrednostne papirje (med njimi v instrumente denarnega trga). Podatki o spremembah finančnih sredstev in obveznosti so razlike med povečanji in zmanjšanji takih naložb.

Druge naložbe zajemajo druge vrste finančnih transakcij (razen transakcij s sredstvi mednarodnih rezerv, ki se izkazujejo posebej). Terjatve in obveznosti iz naslova drugih naložb zajemajo: kratko- in dolgoročne trgovinske kredite, posojila (skupaj s porabo kreditov MDS, posojili MDS in posojili v zvezi s finančnimi najemi), gotovino in vloge ter preostale terjatve oziroma obveznosti. Mednarodne denarne rezerve zajemajo rezerve Banke Slovenije; to so transakcije s tistimi sredstvi, ki so po mnenju denarnih oblasti vedno takoj na voljo za uskladitev plačilnobilancijskih neravnovesij. Sredstva rezerv zajemajo denarno zlato, posebne pravice črpanja (SDR), sredstva rezerv v MDS in tuje valute (gotovino in vrednostne papirje).

Pozitivna ali negativna vrednost postavke **neto napake in izpustitve** je posledica uporabe različnih virov za postavke plačilne bilance, napak v poročanju in pomanjkljivosti metodologije za sestavo plačilne bilance. Ker se napake in izpustitve v plačilni bilanci navadno pobotajo, velikost statistične napake ne more biti kazalec natančnosti bilance.

Objavljanje

Mesečno:	Mesečni statistični pregled
Četrtletno:	CESTAT Statistical Bulletin
Letno:	Slovenija v številkah Statistični letopis Slovenije

teria for distinction between foreign direct investment and portfolio investment were further developed by the 1999 Foreign Exchange Act.

Portfolio investment in the balance of payments of Slovenia covers other equity portfolio investment (since 1997) and debt portfolio investment (investment into monetary market instruments among them).

Other investment covers other financial transactions between residents and non-residents (except transactions with reserve assets). These changes in financial assets and liabilities vis-a-vis the rest of the world cover: short- and long-term trade credits, loans (including use of IMF credit, loans from the IMF, and loans associated with financial leases), currency and deposits, and other claims or liabilities. Reserve assets refer to reserves of the Bank of Slovenia and cover transactions in those assets that are considered, by the monetary authorities of an economy, to be available for use in meeting the balance of payments. The items covered are monetary gold, special drawing rights (SDRs), reserve position in the IMF and foreign exchange assets (currency and securities).

Positive or negative value of net errors and omissions is the result of the use of different sources for the components of the balance of payments, reporting mistakes and imperfection of the methodology for the compilation of the balance of payments. Since some of the errors and omissions that occur in the course of compilation usually offset one another, the size of the statistical error does not necessarily provide an indication of the overall accuracy of the statement.

Publishing

Monthly:	Monthly Statistical Review of the Republic of Slovenia
Quarterly:	CESTAT Statistical Bulletin
Annually:	Slovenija in Figures Statistical Yearbook of the Republic of Slovenia

32.1 Plačilna bilanca
Balance of payments

mio USD

	1994	1995	1996	1997	1998	1999	2000	2001	
TEKOČI RAČUN	575	-75	55	51	-118	-698	-548	31	CURRENT ACCOUNT
BLAGO	-336	-954	-826	-775	-792	-1235	-1139	-619	GOODS
Izvoz blaga	6832	8350	8353	8406	9091	8623	8808	9343	Export of goods
Izvoz blaga FOB	6828	8316	8310	8369	9051	8546	8732	9252	Export of goods FOB
Prilagoditev zaobjema	4	34	43	37	40	77	76	90	Coverage adjustment
Uvoz blaga	-7168	-9304	-9179	-9181	-9883	-9858	-9947	-9962	Import of goods
Uvoz blaga CIF	-7304	-9492	-9421	-9366	-10111	-10083	-10116	-10148	Import of goods CIF
Prilagoditev CIF/FOB	296	385	382	354	382	381	383	384	Adjustment CIF/FOB
Prilagoditev zaobjema	-161	-198	-140	-168	-154	-157	-214	-198	Coverage adjustment
STORITVE	643	583	640	636	501	353	450	502	SERVICES
Izvoz storitev	1808	2027	2135	2040	2025	1875	1888	1960	Export of services
Transportne storitve	487	505	481	464	540	521	492	500	Transport
Potovanja	913	1084	1240	1181	1088	958	961	1001	Travel
Druge storitve	408	438	414	395	396	397	434	459	Other services
Uvoz storitev	-1165	-1444	-1494	-1405	-1524	-1522	-1438	-1458	Import of services
Transportne storitve	-421	-438	-409	-369	-412	-380	-354	-318	Transport
Potovanja	-389	-575	-604	-518	-561	-541	-511	-528	Travel
Druge storitve	-355	-431	-482	-518	-551	-600	-573	-611	Other services
DOHODKI	171	201	153	75	56	64	26	19	INCOME
Prejemki	325	406	413	392	413	427	434	463	Receipts
Od dela	217	216	234	206	206	207	188	182	Compensation of employees
Od finančnih sredstev	107	190	179	186	207	220	246	281	From financial assets
Izdatki	-153	-204	-260	-316	-357	-363	-408	-443	Expenditure
Od dela	-16	-25	-24	-26	-27	-25	-27	-27	Compensation of employees
Od finančnih sredstev	-137	-179	-236	-290	-330	-338	-381	-417	From financial assets
TEKOČI TRANSFERJI	97	95	88	114	117	120	115	129	CURRENT TRANSFERS
Prejemki	237	248	251	260	300	335	341	390	Receipts
Vladni sektor	11	19	16	29	22	24	41	55	Official sector
Ostali sektorji	226	229	234	230	278	311	300	335	Other sectors
Izdatki	-141	-152	-163	-145	-182	-215	-225	-261	Expenditure
Vladni sektor	-120	-101	-97	-96	-106	-109	-102	-122	Official sector
Ostali sektorji	-20	-51	-66	-50	-77	-107	-124	-139	Other sectors
KAPITALSKI IN FINANČNI RAČUN	-511	269	-57	-124	57	657	505	-84	CAPITAL AND FINANCIAL ACCOUNT
KAPITALSKI RAČUN	-3	-7	-2	1	-1	-1	4	-4	CAPITAL ACCOUNT
Kapitalski transferji	-2	-5	1	2	0	0	1	1	Capital transfers
Patenti in licence	-2	-2	-3	-1	-1	-1	3	-4	Patents and licences
FINANČNI RAČUN	-508	276	-56	-126	58	657	502	-80	FINANCIAL ACCOUNT
Neposredne naložbe	129	161	166	303	221	59	71	371	Direct investment
Domače v tujini	13	10	-7	-31	5	-48	-65	-133	Domestic abroad
Tuje v Sloveniji	117	150	173	334	215	107	136	503	Foreign in Slovenia
Naložbe v vrednostne papirje	-33	-14	637	236	90	354	188	81	Portfolio investment
Terjatve	-33	-29	6	0	-30	-8	-58	-107	Assets
Obveznosti	0	15	630	236	120	362	246	189	Liabilities
Druge naložbe	36	366	-271	622	-95	163	422	752	Other investment
Terjatve	-211	-243	-442	262	-465	-569	-519	207	Assets
Obveznosti	248	609	171	360	370	732	941	546	Liabilities
Mednarodne denarne rezerve	-641	-237	-587	-1287	-158	81	-178	-1285	Reserve assets
NETO NAPAKE IN IZPUSTITIVE	-64	-195	2	74	61	42	42	53	NET ERRORS AND OMISSIONS

OKOLJE

ENVIRONMENT

METODOLOŠKA POJASNILA

METHODOLOGICAL EXPLANATIONS

- 33.1 Emisija žveplovega dioksida v zrak po porabnikih goriv in surovin
Emissions of sulphur dioxide by consumers of energy and raw materials
- 33.2 Emisija žveplovega dioksida v zrak po virih energije
Emissions of sulphur dioxide by sources of energy
- 33.3 Koncentracije dima na reprezentativnih merilnih mestih po sezonah, 2001
Concentrations of black smoke at the representative measuring sites by seasons, 2001
- 33.4 Koncentracije žveplovega dioksida na reprezentativnih merilnih mestih po sezonah, 2001
Concentrations of sulphur dioxide at the representative measuring sites by seasons, 2001
- 33.5 Uvoz snovi, ki škodljivo delujejo na ozonski plašč
Import of substances that deplete the ozone layer
- 33.6 Javni vodovod
Public water supply
- 33.7 Preskrba podjetij z vodo po področjih dejavnosti
Water supplied to enterprises by field of activity
- 33.8 Uporaba vode v podjetjih po področjih dejavnosti
Water used in enterprises by field of activity
- 33.9 Uporaba vode v podjetjih glede na namen uporabe po področjih dejavnosti
Water used in enterprises by type of use and activity
- 33.10 Izpuščena odpadna voda, nastala v podjetjih, glede na različna mesta izpusta, po področjih dejavnosti
Discharge of waste water used in enterprises by different discharging sites and field of activity
- 33.11 Prečiščena odpadna voda, uporabljena v podjetjih, glede na način prečiščevanja, po področjih dejavnosti
Purified waste water used in enterprises by kind of purification and field of activity
- 33.12 Javna kanalizacija
Public sewage network
- 33.13 Voda, uporabljena za namakanje, in zemljišča, pripravljena za namakanje, ter namakalni objekti in naprave
Water used for irrigation, areas prepared for irrigation, facilities and equipment for irrigation
- 33.14 Kakovost vode v slovenskih rekah, 2001
Water quality of rivers in Slovenia, 2001
- 33.15 Urejanje vodotokov in varovanje pred poplavami površinskih voda
Regulation of watercourses and protection against floods by surface waters
- 33.16 Urejanje hudournikov
Regulation of steep mountain streams
- 33.17 Skupna letna specifična aktivnost stroncija 90 in cezija 137 v padavinah
Annual specific activity of strontium - 90 and caesium - 137 in precipitations
- 33.18 Povprečna letna specifična aktivnost stroncija 90 v vzorcih zemlje
Annual average specific activity of strontium - 90 in soil samples
- 33.19 Povprečna letna specifična aktivnost cezija 137 v vzorcih zemlje
Annual average specific activity of caesium - 137 in soil samples
- 33.20 Povprečna letna specifična aktivnost stroncija 90 in cezija 137 v mleku
Annual specific activity of strontium - 90 and caesium - 137 in milk
- 33.21 Količine odpadkov po vrstah, pripeljane na območja odlagališč komunalnih odpadkov, 1998
Quantities of waste brought to public landfill sites area by type of waste, 1998
- 33.22 Ravnanje s količinami odpadkov, pripeljanih na območja komunalnih odlagališč, 1998
Handling of waste quantities brought to municipal landfill sites area, 1998
- 33.23 Podjetja z odpadki in količine odpadkov po dejavnosti podjetja, 1998
Number of waste reporting enterprises and quantities of waste by activity of the enterprise, 1998
- ◆ 33.24 Načini ravnanja z nastalimi količinami in zalogami odpadkov po dejavnosti podjetja, 1998
Type of waste handling with quantities of waste generated and waste stores by activity of the enterprise, 1998
- ◆ 33.25 Načini ravnanja z nastalimi količinami in zalogami odpadkov v napravah znotraj podjetja, po dejavnosti podjetja, 1998
Type of waste handling with quantities of waste generated and waste stores in own waste handling installations by activity of the enterprise, 1998
- 33.26 Količine nevarnih odpadkov iz proizvodnje in storitev po skupinah nevarnosti, po EWC, 1998
Quantities of hazardous waste from manufacturing and services by groups according to the EWC, 1998
- 33.27 Investicije v varstvo okolja po dejavnostih in namembnosti - organizacijsko načelo
Gross fixed capital formation for environmental protection by activity and purpose - organisational principle
- 33.28 Tekoči izdatki za varstvo okolja po dejavnostih in namembnosti - organizacijsko načelo
Current expenditure for environmental protection by activity and purpose - organisational principle
- 33.29 Drugi izdatki v zvezi z okoljem po dejavnostih investitorja in namembnosti - organizacijsko načelo
Other environment-related expenditure by activity of investor and purpose - organisational principle

33. OKOLJE

METODOLOŠKA POJASNILA

ZRAK

Viri in metode zbiranja podatkov

Emisije žveplovega dioksida so ocenjene na podlagi podatkov o porabi surovin in goriv po področju dejavnosti, ki jih zagotavlja Ministrstvo za okolje, prostor in energijo, Urad za energetiko in Statistični urad Republike Slovenije. Izračuni so narejeni na Ministrstvu za okolje, prostor in energijo - Agenciji RS za okolje po enotni evropski metodologiji za izdelavo emisijskih evidenc - CORINAIR.

Podatki za zadnje leto so začasni zaradi usklajevanja podatkov o porabi goriv.

Koncentracije dima in žveplovega dioksida na reprezentativnih mestih po sezonah so rezultat meritev, ki jih izvaja Ministrstvo za okolje, prostor in energijo - Agencija RS za okolje.

Podatke o uvoznih količinah snovi, ki škodljivo delujejo na ozonski plašč, nam je posredovalo Ministrstvo za okolje, prostor in energijo - Agencija RS za okolje.

Zajetje

V prikazanih podatkih so zajeta vsa večja mesta in kraji, kjer se pojavlja onesnaženost zraka z žveplovim dioksidom in dimom.

Definicije

Onesnaženost zraka. Podatki o koncentraciji žveplovega dioksida in dima so prikazani na podlagi analiz 24-urnih vzorcev, meritve se začnejo praviloma ob 7. uri zjutraj. Koncentracija žveplovega dioksida se določa z laboratorijsko peroksidno metodo z acidimetrično detekcijo. Koncentracija dima se določa glede na potemnitev filtra po standardni reflektometrični metodi. Mejna imisijska 24-urna koncentracija žveplovega dioksida je $125 \mu\text{g}/\text{m}^3$. (Uredba o mejnih, opozorilnih in kritičnih imisijskih vrednostih snovi v zraku, Uradni list Republike Slovenije št. 73/94.)

Podatki o **ozonu škodljivih snoveh** so zbrani na podlagi določil Odredbe o ravnanju s snovmi, ki povzročajo tanjšanje ozonskega plašča (Ur. l. RS št. 80/97), in so rezultat obdelave podatkov iz odločb oz. dovoljenj ter poročil uvoznikov o uvoženih snoveh za preteklo koledarsko leto. Odredba o ravnanju s snovmi, ki povzročajo tanjšanje ozonskega plašča, med drugim določa, da uvoznik za uvoz snovi, navedenih v 2. čl. Odredbe, priloga 1, ki jih je sicer prepovedano uvažati, vložiti prošnjo na Ministrstvo za okolje, prostor in energijo, le-ta pa v soglasju z Ministrstvom za zdravje lahko dovoli uvoz na podlagi 6. čl. Odredbe za znanega uporabnika, če so izpolnjena tudi določila iz 7. čl. iste Odredbe. Uvoznik mora za vsakokratni uvoz metilbromida (VI. skupina ozonu škodljivih snovi - priloga 1) ali delno halogeniranih klorofluoroolgikovodikov (VIII. skupina ozonu škodljivih snovi - priloga 1) predhodno pridobiti odobritev za letno količino, ki jo je dovoljeno uvoziti, in pridobiti še dovoljenje, ki ga izda Ministrstvo za okolje, prostor in energijo - Agencija RS za okolje.

Objavljanje

Letno: Slovenija v številkah
Statistični letopis Republike Slovenije

VODA

Viri in metode zbiranja podatkov

Podatke o vodnem gospodarstvu zbiramo z letnimi poročili, ki nam jih pošiljajo podjetja in organizacije iz predelovalnih dejavnosti, rudarstva, kmetijstva in ribištva, gozdarstva, vodnega gospodarstva, stanovanjsko-komunalne dejavnosti in krajevne skupnosti, ki upravljajo javni vodovod in javno kanalizacijo.

ENVIRONMENT

METHODOLOGICAL EXPLANATIONS

AIR

Sources and methods of data collection

Sulphur dioxide emissions are estimated on the basis of data on fuel and raw material consumption by fields of activities provided by the Ministry of Environment, Spatial Planning and Energy, Energy Office and the Statistical Office of the Republic of Slovenia. The calculations are made at the Ministry of Environment, Spatial Planning and Energy, Environmental Agency of the Republic of Slovenia under the Unified European Methodology for Creating Emission Records - CORINAIR.

The last year data are preliminary because of the coordination of data on fuel consumption.

Concentrations of black smoke and sulphur dioxide at the representative measuring sites by seasons are the results of the measurements made by the Ministry of Environment, Spatial Planning and Energy, Environmental Agency of the Republic of Slovenia.

Ministry of Environment, Spatial Planning and Energy, Environmental Agency of the Republic of Slovenia, has provided data on the imported quantities of ozone depleting substances.

Coverage

Data on air pollution by sulphur dioxide and smoke cover all major towns and places where this pollution occurs due to economic activities and heating.

Definitions and explanations

Air pollution. *Data on the concentration of sulphur dioxide and smoke are shown on the basis of analyses of 24-hour samples. As a rule, measurements begin at 7 a.m. every day. The concentration of sulphur dioxide is determined by using laboratory peroxide method with acidimetric detection. The concentration of smoke is determined from the degree of blackness of a filter, according to the standard reflectometric method. The limit 24-hour emission concentration of sulphur dioxide is $125 \mu\text{g}/\text{m}^3$. (Ordinance on Limit, Alarm, and Critical Values of Compounds in the Air, OJ RS, No. 73/94.)*

Data on ozone depleting substances are collected on the basis of the Ordinance on Handling Ozone Depleting Substances (OJ RS No. 80/97) and are the result of processed data from decisions or permissions and reports of importers on imported substances for the previous calendar year. The Ordinance on Ozone Depleting Substances provides also that the importer of the substances that are interdict for the importing (Article 2 of the Ordinance, Annex 1) apply to the Ministry of Environment, Spatial Planning and Energy that can in accordance with the Ministry of Health allow to import such substances for the known user if the rules from Article 7 of the same Ordinance are fulfilled. For the importing of methylbromide (VIth group of ozone depleting substances - Attachment 1) or partly halogenated chlorofluorocarbons (VIIIth group of ozone depleting substances - Attachment 1), the importer has to apply for the determination of the yearly approved quantity of ozone depleting substances for the import, which is the condition to get the permission for each importation issued by the Ministry of Environment, Spatial Planning and Energy, Environmental Agency of the Republic of Slovenia.

Publishing

Annually: Slovenia in Figures
Statistical Yearbook of the Republic of Slovenia

WATER

Sources and methods of data collection

Data on water management are collected from the annual reports forwarded by enterprises and organisations from the fields of manufacturing, mining and electricity supply, agriculture and fishing, forestry and hunting, water management, community service activities, and from local communities which manage public waterworks and sewage.

Osnova za vse podatke so meritve z vodomeri, ki so nameščeni na vodnih virih in proizvodnih napravah. Kjer vodomerov ni, so količine zajete vode ocenjene na podlagi normativov za določeno panogo dejavnosti, na osnovi glavnega projekta, obratovalnega časa in zmogljivosti črpalk ali na podlagi strokovne ocene.

Podatke o kakovosti vode v slovenskih rekah je posredovalo Ministrstvo za okolje, prostor in energijo - Agencija Republike Slovenije za okolje.

Zajetje

Podatke o izkoriščanju voda nam pošiljajo podjetja in druge organizacije, odgovorne za izkoriščanje, izpust in prečiščevanje vode.

Podatke o javnem vodovodu in javni kanalizaciji spremljamo po upravnih enotah in porečjih, podatke o količini zajete vode in odplak pa tudi po naseljih.

V podatkih o vodovodnih in kanalizacijskih sistemih niso zajeti lokalni sistemi, ki jih upravljajo vaški odbori, in ne vodovodi in kanalizacijski sistemi podjetij, ki jih uporabljajo posamezna gospodinjstva oziroma podjetja.

Seznam upravljavcev namakalnih sistemov smo leta 1997 dopolnili še s podatki Ministrstva za kmetijstvo, gozdarstvo in prehrano.

Definicije in pojasnila

Vodovod je sistem naprav za preskrbo prebivalstva s pitno vodo, ki ima urejen in zavarovan vodni vir, zajetje, vodni zbiralnik in vodovodno omrežje.

Javna preskrba prebivalstva s pitno vodo je preskrba z vodo več kot petih gospodinjstev oziroma več kot dvajsetih prebivalcev.

Vodni vir je vir vode, iz katerega se zajema voda za preskrbo prebivalstva.

Naravne vode zaprtih virov so higienično zajeti naravni vrelci, izviri ali podtalnica, ki se uporabljajo za vodovodne sisteme.

Naravne vode odprtih (površinskih) virov so nezajeti vrelci, izviri, vodotoki I. in II. razreda, jezera in vodni zbiralniki (akumulacije), ki se uporabljajo za preskrbo prebivalstva s pitno vodo.

Vodni zbiralnik (akumulacija) je umetno zgrajen sistem zbiranja vode; ta voda se po ustreznem čiščenju in razkuževanju uporablja za javno preskrbo prebivalstva.

Porečje je ozemlje, s katerega odteka voda v isto reko.

Primarno vodovodno omrežje so cevovodi, ki potekajo od črpališč ali zajetij do sekundarnega vodovodnega omrežja in vodohramov, oziroma cevovodi med posameznimi stanovanjskimi ali drugimi območji.

Sekundarno vodovodno omrežje je napeljava, ki se uporablja za neposredno priključevanje porabnikov na posameznem stanovanjskem, industrijskem ali drugem območju.

Kanalizacija je omrežje zaprtih kanalov za odvajanje odplak in padavinskih voda od priključkov v naselju do izliva v odprte vode, zemljo ali čistilne naprave.

Sveža voda je voda, ki je prevzeta iz virov v naravnem stanju ali pa je pred uporabo obdelana (koagulacija, filtracija, dezinfekcija).

Tehnološka voda je voda, ki se uporablja v proizvodnji in drugod in ne ustreza dogovorjenim merilom o higienski neoporečnosti vode.

Pitna voda je voda, ki po mikrobioloških, fizikalnih, kemičnih in radioloških lastnostih ter po vsebnosti pesticidov in bojnih strupov ustreza merilom, predpisanim v pravilniku o higienski neoporečnosti vode. Higienično neoporečna voda se uporablja za javno preskrbo prebivalstva in za proizvodnjo živil, namenjenih prodaji.

Uporabljena voda je voda, ki jo je podjetje prvič uporabilo za svoje potrebe; pri tem ni upoštevana voda v recirkulaciji in vnovič uporabljena voda.

All data are entered on the basis of measurements made with water gauges placed in water resources and production installations. If there is no water gauge, the quantities of collected water are estimated on the basis of the norms for a given branch of activity, main project, operating times and pumping station capacity, or on the basis of an expert estimate.

The Ministry of Environment, Spatial Planning and Energy, Environmental Agency of the Republic of Slovenia forward data on the quality of water in Slovenian rivers.

Coverage

The data cover enterprises and organisations involved in the exploitation, release and purification of water.

Data on public waterworks and sewage are monitored by administrative units and by river basins, and include coverage of the quantities of collected water and waste water by settlements.

Data on waterworks and drainage systems do not cover local systems managed by village committees, nor do they cover waterworks and drainage systems of enterprises and individual households that they themselves manage.

In 1997 we completed the list of managers of irrigation systems with data of the Ministry of Agriculture, Forestry and Food.

Definitions and explanations

Waterworks is a system for providing drinking water to the public. It comprises an organised and protected resource, a system to tap the water, a collector well and a water supply network.

Public drinking water supply is the supply of water to more than five households or to more than twenty individuals.

A **water resource** is a source of water that is collected for public water supply.

Natural waters from closed water resources are hygienically tapped natural springs, springs and underground waters for waterworks systems.

Natural waters from open (surface) water resources are untapped springs, resources, first and second class watercourses, and lakes and reservoirs (accumulations), if they are used for the supply of drinking water.

A **reservoir** (accumulation) is an artificially constructed system for the collection of water, which, after appropriate purification, is used for public water supply.

A **river basin** is an area from which the water flows into the same river.

The **primary water supply network** consists of pipelines from the pumping or drawing stations to the secondary waterworks network and pipelines between individual residential or other areas.

The **secondary water supply network** is used for direct linking of users in an individual residential, industrial or other area.

Sewage system consists of a network of closed channels for draining waste water and precipitation water from the point of connection in a settlement to the outflow into open water, the ground or a purification plant.

Fresh water is drawn from water resources in its natural state or is processed by the usual methods.

Technological water is used for production and other purposes and does not meet the agreed standards for cleanliness of drinking water.

Drinking water must conform to regulations on the cleanliness of water in terms of microbiological, physical, chemical and radiological content, pesticides and military poisons. These regulations prescribe a level of cleanliness of water intended for supply as public drinking water or water for the production of food intended for sale.

Used water is water used by an enterprise for its own needs, for the first time without recirculation or reuse.

Voda v recirkulaciji je letna količina vode v cirkulacijskem sistemu.

Porabljena voda je tista količina vode, ki se izgublja z uparjanjem ali ki postane del proizvoda in torej ni več na voljo.

Vnovič uporabljena voda je voda, ki je bila že uporabljena in brez katere bi bilo treba uporabljati dodatne količine sveže vode.

Neonesnažena voda je voda, ki je primerna za vsako uporabo brez kakršne koli obdelave in ki med uporabo ne spremeni svojih prvotnih lastnosti.

Odpadna (onesnažena) voda je vsa izpuščena uporabljena voda, katere fizikalne, kemične in biološke lastnosti ne dosegajo standardov kakovostnega razreda 2.

Kakovost vode v slovenskih rekah se ocenjuje na osnovi analiziranih vzorcev vode. Le-ti se za fizikalno-kemijske in bakteriološke analize jemljejo tri- do štirikrat na leto, za biološke analize pa enkrat do dvakrat na leto. Pri oceni kakovosti so upoštevana merila, ki jih določajo veljavni vodni predpisi (Ur. l. SFRJ 6/78 in 8/78 ter Ur. l. SRS 38/81 in 18/85), razredi kakovosti pa so opredeljeni po uporabnosti vode.

Razred 1: vode, ki so v naravnem stanju (ob morebitni dezinfekciji) primerne za pitje in uporabo v živilski industriji ter za gojitev plemenitih vrst rib (salmonide).

Razred 2: vode, ki so v naravnem stanju primerne za kopanje in vodne športe, za gojitev drugih vrst rib (ciprinide), po običajni predhodni obdelavi (koagulacija, filtracija in dezinfekcija) pa tudi za pitje in v živilski industriji.

Razred 3: vode, ki so primerne za namakanje, po običajnih metodah obdelave pa tudi v industriji, razen v živilski.

Razred 4: vode, ki jih je mogoče uporabljati v druge namene le po ustrezni obdelavi.

Hudournik je deroč gorski vodotok z erodirnim zlivnim območjem ali erodirno strugo, razmeroma velikimi padci in velikim razmerjem med pretoki visokih in nizkih voda.

Podatki o urejanju vodotokov in varovanju pred poplavami površinskih voda so zavoljo boljše preglednosti prikazani v eni tabeli.

Objavljanje

Letno: Slovenija v številkah
Statistični letopis Republike Slovenije

RADIOAKTIVNOST V ŽIVLJENJSKEM OKOLJU

Viri in metode zbiranja podatkov

Podatke o radioaktivnosti v življenjskem okolju je posredoval Zavod Republike Slovenije za varstvo pri delu. Zbrani so bili z meritvami in analizami odvzetih vzorcev:

- zemlje (zbiranje dvakrat letno v treh globinah, 0-5 cm, 5-10 cm in 10-15 cm, na lokacijah Ljubljana, Kobarid, Murska Sobota, enkrat vzorec in analiza);
- padavin (dnevno zbiranje na lokacijah Ljubljana, Kobarid, Murska Sobota in Novo mesto, mesečna analiza);
- mleka (mesečno zbiranje na lokacijah Ljubljana, Bohinjska Bistrica, Kobarid in Murska Sobota, analiza sestavljenega vzorca).

Definicije

Največje meje radioaktivne kontaminacije zraka, pitne vode in živil so opredeljene z mejami letnega vnosa radionuklidov v človeški organizem z dihanjem in prehranjevanjem (Pravilnik o največjih mejah radioaktivne kontaminacije človekovega okolja in o dekontaminaciji, Ur. l. SFRJ št. 8/87).

Water in recirculation is the annual quantity of water turned over in the circulation system.

Consumed water is the quantity of water lost through vaporisation or water that becomes part of a product. Such water is no longer available.

Reused water is water that has already been used and without which it would be necessary to use additional quantities of fresh water.

Unpolluted water is suitable for all types of use with no processing whatsoever and is water the properties of which remain unchanged during use.

Waste (polluted) water is all released used water whose physical, chemical and biological properties do not confirm to the second class quality standard.

The quality of water in Slovene rivers is estimated on the basis of samples taken for physical, chemical and bacteriological analyses three or four times a year and for biological analyses once or twice a year. The quality analysis takes account of the norms determined by regulations in the field of water (Official Gazette of the Socialist Federal Republic of Yugoslavia, No. 6/78 and 8/78 and Official Gazette of the Socialist Republic of Slovenia, No. 38/81 and 18/85). Quality classes are:

First class: water which, with disinfection if required, can be used as drinking water and in the food industry, and surface water which can be used for breeding food fish (salmonidae).

Second class: water which, in its natural state, is suitable for bathing, water sports, breeding other sorts of fish (cyprinidae) and also, with the normal methods of treatment (coagulation, filtration, disinfection), for drinking and use in the food industry.

Third class: water which is suitable for irrigation and also, with the normal methods of treatment, for use in industries other than the food industry.

Fourth class: water that can be used for other purposes only after suitable treatment.

A steep mountain stream is an upland watercourse with an erodible flow area or an erodible bed, relatively large falls and large difference between high and low water flows.

Data on regulation of watercourses and protection against floods by surface waters are for the sake of better clarity shown in one table.

Publishing

Annually: Slovenia in Figures
Statistical Yearbook of the Republic of Slovenia

RADIOACTIVITY IN THE LIVING ENVIRONMENT

Sources and methods of data collection

The Office of the Republic of Slovenia for Safety at Work has provided data on radioactivity in the living environment. The data were collected with measurements and analyses of samples of:

- soil (twice a year in Ljubljana, Kobarid and Murska Sobota, single sample and analysis),
- precipitations (daily collection in Ljubljana, Kobarid, Murska Sobota and Novo mesto, monthly analysis),
- milk (monthly collection in Ljubljana, Bohinjska Bistrica, Kobarid and Murska Sobota, analysis of the compiled samples).

Explanation

The upper limits of radioactive contamination of air, drinking water and food are defined by the limits of annual intake of radionuclides in the human body through breathing and eating (Regulation on the Upper Limits of Radioactive Contamination of the Human Environment and on Decontamination, Official Gazette of the Socialist Federal Republic of Yugoslavia, No. 8/87).

ODPADKI

Viri in metode zbiranja podatkov

Podatke o odpadkih zbiramo redno vsaka tri leta, in sicer z obrazcema KOOP-1 in ODP-1. Pri izdelavi metodologije smo upoštevali dosežanje zakonodajo glede ravnanja z odpadki, veljavno v Republiki Sloveniji, vključili smo tudi metodološke prvine nemške statistike odpadkov ter priporočila Organizacije združenih narodov in Evropske unije s področja statistike okolja.

Zajetje

Podatke o javnem odvozu in odlagališčih odpadkov za leti 1992, 1995 in 1998 smo pridobili iz poročil podjetij, ki imajo koncesijo oz. dovoljenje za opravljanje dejavnosti zbiranja, odvoza, predelave in odstranjevanja gospodinjstkih in njim po sestavi podobnih, kosovnih ter ločeno zbranih frakcij odpadkov (obrazec KOOP-1). Količina odpadkov, prikazana v tabelah za leto 1998, se nanaša na vse navedene vrste odpadkov, ki so sicer sestavni del seznama odpadkov iz skupine 20 Klasifikacijskega seznama odpadkov (Komunalni odpadki in njim podobni odpadki iz industrije, obrti in storitvenih dejavnosti, vključno z ločeno zbranimi frakcijami), in na posebne nekomunalne (nenevarne) odpadke iz gospodinjstev ter proizvodnih in storitvenih dejavnosti.

Podatki v tabelah 33.21 in 33.22 so glede na podatke, predhodno objavljene v letopisu za 2001, nekoliko spremenjeni oz. popravljeni.

Pri prostornini odpadkov so upoštevani odpadki v razsutem stanju (nestisnjeni).

Z obrazcem Poročilo o odpadkih iz proizvodnih in storitvenih dejavnosti gospodarstva (ODP-1) za leto 1998 smo zbrali podatke o količinah odpadkov izbranih podjetij, ki so svojo primarno dejavnost opravljalna na področjih C, D, E, F, G, H, I, K, M, N in O po Standardni klasifikaciji dejavnosti (SKD).

O količinah nastalih odpadkov je od 3017 v raziskovanje zajetih podjetij poročalo le 1797 podjetij.

Pri razvrščanju posameznih vrst odpadkov so poročevalske enote uporabljale Klasifikacijski seznam odpadkov (Katalog odpadkov), ki je bil objavljen kot priloga k Pravilniku o ravnanju z odpadki (Ur. list RS, št. 84/98). V tem seznamu so odpadki razvrščeni v skupine predvsem glede na vir nastanka odpadkov.

Ta pravilnik ne upošteva radioaktivnih odpadkov, ker ravnanje z njimi urejajo posebni predpisi.

Definicije in pojasnila

Odpadek je snov, ki je lastnik ne more ali ne želi uporabiti in se je hoče znebiti oziroma se je znebil in ki ni bila proizvedena za prodajo.

Za odpadek štejemo tudi snov, ki je nastala kot odpadek in je bila zaradi preiščenega ravnanja prodana drugim kot uporabna surovina.

Kot odpadek pa ne obravnavamo snovi, ki jo lastnik sam vnovič predela ali uporabi v lastnem proizvodnem procesu (vendar ne v napravah za ravnanje z odpadki).

K odpadkom ne štejemo snovi, ki se spusti neposredno v okolje, npr. v zrak, vodo ali kanalizacijo.

Javni odvoz odpadkov je dejavnost, ki jo v javnem interesu opravljajo pristojne javne službe (komunalna in druga podjetja, ki so za opravljanje te dejavnosti pooblaščen oziroma imajo zanjo dovoljenje ali koncesijo).

Gospodinjstki odpadki so trdni odpadki, ki nastajajo v gospodinjstvih in zanje ni potrebna posebna obdelava. Zbirajo se v tipiziranih zabojnikih, ki stojijo na javnih površinah, od koder jih redno odvažajo pristojne javne službe. Odlagajo jih na javnih odlagališčih odpadkov.

Gospodinjstkim odpadkom podobni odpadki so trdni odpadki negospodinjstkega izvora, ki so po sestavi podobni gospodinjstkim in ne zahtevajo posebne obdelave. Nastajajo v trgovini in drugih storitvenih in proizvodnih dejavnostih ter jih skupaj z gospodinjstskimi odpadki odvažajo pristojne javne službe. Odlagajo jih na javnih odlagališčih komunalnih odpadkov.

WASTE

Sources and methods of data collection

Data on waste are collected using the forms KOOP-1 and ODP-1 in regular three-year intervals. In formulating the methodology we took into account the current legislation of the Republic of Slovenia for the field of waste management. We also incorporated methodological elements of German waste statistics, as well as the recommendations of the United Nations and the European Union relating to the field of environment statistics.

Coverage

Data on public waste removal and landfill sites for 1992, 1995 and 1998 were obtained from enterprises authorised for the collection, removal, recovery and disposal of household waste, waste similar to household waste, bulky waste and separately collected fractions of waste (form KOOP-1). The quantity of waste shown in the tables for 1998 refers to all types of waste mentioned, which together make up the list of waste included in group 20 of the Waste Catalogue (Municipal wastes and similar commercial, industrial and institutional wastes including separately collected fractions) as well as special non-municipal (non-hazardous) waste from households, production and service activities.

Due to reprocessing of data, figures presented in tables 33.21 and 33.22 in Yearbook 2001 have been corrected.

The volume of waste is considered as the loose (uncompressed) volume.

With the report on waste from manufacturing activities and services for 1998 (ODP-1) data on the waste quantities generated have been collected from selected enterprises operating their primary activities in sections C, D, E, F, G, H, I, K, M, N and O according to the Standard Classification of Activities (SKD).

Data on the quantities of waste generated were reported by 1,797 out of 3,017 enterprises covered by this survey.

Waste has been classified by the reporting units according to the Waste Catalogue, which is part of the Regulation on Waste Management (OJ RS No 84/98). Nomenclature of waste (Waste Catalogue) is a waste classification list, arranged by corresponding groups of waste, first of all with regard to the source of its generation.

Radioactive waste is not included in this list, because radioactive waste handling is settled by special regulations.

Definitions and explanations

Waste is a substance which the owner cannot or does not wish to use himself and wants to remove it or has already removed it and which was not produced for the purpose of sale.

Also counted as waste are substances which originated as waste and which, for reasons of good management, were sold to another person as usable raw material.

Not counted as waste are substances whose owner reworks or uses them in his own production process, other than in waste management devices.

Also not counted as waste are substances which are released directly into the environment, for example into the air, water or the sewage system.

Public waste removal is an activity performed in the public interest by a competent public service (enterprises engaged in community service activities and other enterprises authorised to perform such activity or which hold a licence or a concession).

Household waste is solid waste originating in households, which does not require special treatment. Household waste is collected in standardised containers standing on public land and removed regularly to public landfill sites by the competent public service.

Waste similar to household waste is solid waste of non-household origin not requiring special treatment. Such waste originates in commerce and other service and production activities and is removed, together with household waste, by the competent public service. It is taken to public landfill sites.

Kosovni odpadki so odpadki, ki jih zaradi teže, velikosti ali prostornine ni mogoče odvažati kakor vsakdanje gospodinjske odpadke, sicer pa ne zahtevajo posebne obdelave. Odvažajo jih pristojne javne službe v občasnih zbiralnih akcijah.

Nevarni odpadki so odpadki, ki nepredelani, zaradi fizikalnih, kemičnih ali kužnih lastnosti, lahko ogrožajo zdravje, če niso izolirani iz okolja. Posredno ali neposredno učinkujejo na organizme zaradi njihove izpostavljenosti ali nalaganja v njih prek prehranjevalne verige, zaradi vzajemnih učinkov ali drugače. Od nenevarnih odpadkov se v glavnem razlikujejo po eni ali več naslednjih lastnosti: kemična reaktivnost, vnetljivost, eksplozivnost, strupenost, jedkost, dražljivost, kužnost in radioaktivnost.

Nevarnih odpadkov ne smemo odlagati brez ustrezne obdelave, lahko jih le začasno skladiščimo pod stalnim nadzorom. Področje ravnanja s to vrsto odpadkov ureja že omenjeni *Pravilnik o ravnanju z odpadki*.

Odlagališče komunalnih odpadkov je urejen in nadzorovan prostor, namenjen za odlaganje gospodinjskih in njim podobnih ter drugih nenevarnih odpadkov (inertnih), za katere ni potrebna posebna obdelava.

Objavljanje

Občasno:	Statistične informacije. Okolje Rezultati raziskovanj - Odpadki
Letno:	Slovenija v številkah Statistični letopis Republike Slovenije

INVESTICIJE IN TEKOČI IZDATKI ZA VARSTVO OKOLJA

Viri in metode zbiranja podatkov

Podatki o investicijah in tekočih izdatkih za varstvo okolja so rezultat vsakoletnega raziskovanja Statističnega urada Republike Slovenije (INV-01). Pridobivamo jih neposredno od podjetij in drugih organizacij.

Zajetje

Enote statističnega opazovanja so družbe, podjetja in organizacije, ki so registrirane za opravljanje dejavnosti na ozemlju Republike Slovenije in zaposlujejo najmanj 10 oseb. Podatki so prikazani po organizacijskem načelu, to je po pretežni dejavnosti in sedežu investitorja.

Odzivnost poročevalskih enot je bila 88-odstotna, o investicijah za varstvo okolja je poročalo 3,2% enot, o tekočih izdatkih 3,3% enot in o drugih izdatkih 2,6% enot. Za enote, ki letnega poročila o investicijah v osnovna sredstva niso vrnila (12% enot), pa smo izvedli preračun na celotno populacijo z razmernostno cenilko, pri tem smo uporabili amortizacijo osnovnih sredstev iz zaključnih računov oz. število zaposlenih pri panogi dejavnosti L Javna uprava.

Definicije in pojasnila

Splošne definicije so navedene v poglavju o investicijah (28. poglavje).

Investicije v varstvo okolja so upoštevane pri skupnih investicijah, v tem poglavju pa so prikazane posebej. Gre za investicije v zemljišča, stavbe in druge gradnje, v stroje, naprave in v opremo namenjeno za:

- zbiranje, prevoz, obdelavo, odlaganje in skladiščenje odpadkov;
- izogibanje odplakam, zmanjšanje količine ali preprečevanje odplak in za varstvo površinskih vod;
- zmanjšanje ali preprečevanje hrupa ali izogibanje hrupu;
- odstranitev ali zmanjšanje količine snovi iz odpadnih plinov, ki onesnažujejo zrak, ali za izogibanje tem snovem;
- varovanje tal in podzemnih vod;
- varovanje narave in pokrajine.

Bulky waste is waste which, while not requiring special treatment, cannot be removed as everyday household waste due to its weight, size or volume. Such waste is removed by the competent public service in periodic collections.

Hazardous waste is denoted as waste that unprocessed, due to its physical, chemical or infectious characteristics threatens human health if not isolated from surroundings. Living creatures are directly or indirectly influenced by it owing to their exposure, accumulation via food chain, mutual effects etc. Hazardous waste differs from non-hazardous one by one or more characteristics: chemical reactivity, inflammability, explosiveness, toxicity, causticity, irritation, infectiousness and radioactivity.

Hazardous waste is not allowed to be landfilled without being adequately processed, it can only be temporarily stored under permanent control. The domain of handling this kind of waste is laid down by the Regulation on Waste Management mentioned above.

Municipal waste landfill site is a regulated and supervised area intended for landfilling household and similar waste and other non-hazardous (inert) waste, which does not require special treatment.

Publishing

Occasionally:	Rapid Reports. Environment Results of Surveys - Waste
Annually:	Slovenia in Figures Statistical Yearbook of the Republic of Slovenia

GROSS FIXED CAPITAL FORMATION AND CURRENT EXPENDITURE FOR ENVIRONMENTAL PROTECTION

Sources and methods of data collection

Data on gross fixed capital formation and current expenditure for environmental protection are the result of annual surveys of the Statistical Office of the Republic of Slovenia (INV-01). They are collected directly from enterprises and organisations.

Coverage

Observation units are companies, enterprises and organisations registered for performing their activities in the Republic of Slovenia and employing at least 10 persons. The data are presented according to the organisational principle, that is according to the predominant activity and location of the investor.

The response rate in data collection for the year 2000 was 88%: 3.2% units responded about gross fixed capital formation for environmental protection, 3.3% about current expenditure and 2.6% about other environment-related expenditure. For the units that did not send back the Annual Report on Gross Fixed Capital Formation (12% of units) we performed recalculation to the total population with ratio estimator, using depreciation of fixed assets from final accounts or the number of people employed in the field of activity L - Public administration.

Definitions and explanations

General definitions are stated in the chapter on gross fixed capital formation (gross investment) (Chapter 28).

Gross fixed capital formation in environmental protection is taken into account in total gross fixed capital formation. Here it is shown separately and covers investment in land, buildings and other constructions, machinery, devices and equipment for:

- collecting, transporting, processing, depositing and storing of waste,
- avoiding, reducing or preventing the burdening of waters and protection of surface waters,
- reduction, avoidance or removal of noise,
- removal, avoidance or reduction of air pollutants,
- protection of soil and groundwaters,
- protection of nature and landscape.

Tekoči izdatki za varstvo okolja so vsi izdatki v zvezi z napravami in opremo za varovanje okolja, s katerimi se preprečuje, odstranjuje ali zmanjšuje škodljive vplive podjetij na okolje (brez investicijskih izdatkov in amortizacije), ter drugi izdatki (za načrtovanje, raziskave, razvoj ipd.).

Drugi izdatki so vsi drugi izdatki v zvezi z okoljem, kot so: kazni, odškodnine, takse, povračila, dotacije in podobno (v preteklem obdobju so bili prikazani v tekočih izdatkih).

Objavljanje

Letno: Slovenija v številkah
Statistični letopis Republike Slovenije

Current expenditure for environmental protection is all expenditure connected with devices and equipment for environmental protection with which to avoid, remove or reduce harmful influence of enterprises on environment (without investment expenditure and amortisation), as well as other expenditure (for planning, research, development, etc.).

Other expenditure includes all other environment-related expenditure such as penalties, compensations, taxes, refunds, allocations and others (in previous surveys they were included in current expenditure).

Publishing

Annually: Slovenia in Figures
Statistical Yearbook of the Republic of Slovenia

ZRAK / AIR

33.1 Emisija žveplovega dioksida v zrak po porabnikih goriv in surovin
Emissions of sulphur dioxide by consumers of energy and raw materials

1000 t

	Skupaj ¹⁾ Total ¹⁾	Elektrarne in toplarne ²⁾ Power stations and district heating plants ²⁾	Rudarstvo in predelovalne dejavnosti ³⁾ Mining and quarrying and manufacturing ³⁾	Široka poraba Households and small consumers	Promet Traffic
1990	196	154	21	18	4
1995	125	105	8	9	2
1996	112	96	6	7	2
1997	118	104	6	5	2
1998	123	112	4	5	2
1999	104	91	6	5	2
2000	96	84	6	4	2

1) Zaradi zaokroževanja se seštevki ne ujemajo. / The figures are rounded, so the sum might not be totally correct.

2) Upoštevane so tudi industrijske elektrarne in toplarne. / Including industrial power stations and heating plants.

3) Vključno z izgorevanjem pri industrijskih procesih. / Including industrial combustion.

33.2 Emisija žveplovega dioksida v zrak po virih energije
Emissions of sulphur dioxide by sources of energy

1000 t

	Skupaj ¹⁾ Total ¹⁾	Lignit Lignite	Rjavi premog Brown coal	Drugi premogi ²⁾ Other coals ²⁾	Mazut Residual fuel oil	Drugo ³⁾ Other ³⁾
1990	196	113	51	2	17	12
1995	125	66	42	2	7	8
1996	112	63	36	2	5	5
1997	118	67	40	2	4	5
1998	123	67	46	2	3	5
1999	104	54	40	2	3	5
2000	96	47	39	2	3	5

1) Zaradi zaokroževanja se seštevki ne ujemajo. / The figures are rounded, so the sum might not be totally correct.

2) Črni premog, antracit, koks. / Hard coal, anthracite, coke.

3) Lahka olja, bencin in gorivo za reakcijske letalske motorje, plinsko olje. / Light fuel oils, petrol, jet fuel, diesel fuel oil.

33.3 Koncentracije dima na reprezentativnih merilnih mestih po sezonah¹⁾, 2001
Concentrations of black smoke at the representative measuring sites by seasons¹⁾, 2001µg/m³

Merilno mesto Measuring site	Koncentracija / Concentration					
	celotna sezona whole season		kurilna sezona heating season		nekurilna sezona non-heating season	
	povprečna average	P-98 ²⁾	povprečna average	maksimalna maximum	povprečna average	maksimalna maximum
Celje, Teharje	12	45	18	67	7	27
Črna	8	32	12	45	3	7
Črnomelj ³⁾	15	52	23	66	6	8
Domžale	19	60	27	84	11	30
Idrija	12	45	19	87	6	17
Iirska Bistrica	8	27	11	29	5	16
Jesenice	10	36	15	44	6	13
Kamnik	12	44	18	66	6	16
Kanal	23	69	30	126	16	40
Kidričevo	10	37	14	61	5	21
Koper/Capodistria	8	28	12	39	4	17
Kranj	16	46	22	59	10	22
Krško	10	26	14	47	5	26
Laško	13	53	20	74	6	24
Ljubljana, Bežigrad	12	43	18	67	7	24
Ljubljana, Moste	17	63	25	89	8	30
Ljubljana, Vič	17	65	24	88	10	40
Maribor, center	14	45	20	85	9	20
Mežica	8	21	11	48	4	13
Murska Sobota	10	40	16	54	4	24
Novo mesto	11	35	15	49	6	27
Ptuj	21	63	27	109	15	35
Ravne, Čečovje	9	24	12	34	6	16
Rimske Toplice	8	26	12	35	4	27
Slovenj Gradec	8	30	13	36	4	20
Šentjur pri Celju	12	38	15	53	9	23
Škofja Loka	11	49	18	87	5	24
Šoštanj II	8	25	11	33	5	15
Vrhnika	17	63	26	110	9	43

1) Celotna sezona: januar-december; nekurilna sezona: april-september; kurilna sezona: januar-marec in oktober-december. Povprečna koncentracija je povprečje dnevni vzorcev, maksimalna koncentracija je vzorec z največjim dnevnim povprečjem. / Whole season: January-December; non-heating season: April-September; heating season: January-March and October-December. Average concentration is the average of daily samples, maximum concentration is the sample with the biggest daily average.

2) 98-percentilna vrednost od 24-urnih koncentracij dima. / 98-percentile values of 24-hour concentrations of black smoke.

3) Manj kot 85% meritev. / Less than 85% of measurements.

Vir: Ministrstvo za okolje, prostor in energijo - Agencija Republike Slovenije za okolje
Source: Ministry of Environment, Spatial Planning and Energy - Environmental Agency of the Republic of Slovenia

33.4 Koncentracije žveplovega dioksida na reprezentativnih merilnih mestih po sezonah¹⁾, 2001 Concentrations of sulphur dioxide at the representative measuring sites by seasons¹⁾, 2001

µg/m³

Merilno mesto Measuring site	Koncentracija / Concentration					
	celotna sezona whole season		kurilna sezona heating season		nekurilna sezona non-heating season	
	povprečna average	P-98 ²⁾	povprečna average	maksimalna maximum	povprečna average	maksimalna maximum
Celje, Teharje	23	35	25	45	21	54
Črna	24	37	26	51	22	37
Črnomelj ³⁾	19	28	21	38	18	24
Domžale	23	36	23	44	23	42
Idrija	21	30	22	40	21	34
Ilirska Bistrica	22	31	23	37	20	29
Jesenice	22	34	22	42	22	39
Kamnik	21	32	22	34	20	37
Kanal	23	36	25	39	21	42
Kidričevo	22	34	25	38	20	30
Koper/Capodistria	21	33	22	40	21	32
Kranj	23	37	25	45	21	40
Krško	24	43	27	52	21	50
Laško	25	36	26	44	24	51
Ljubljana, Bežigrad	20	29	21	37	18	29
Ljubljana, Moste	21	31	21	35	20	32
Ljubljana, Vič	21	31	21	33	20	35
Maribor, center	22	32	23	37	21	36
Mežica	19	28	19	32	18	28
Murska Sobota	22	34	25	40	20	30
Novo mesto	23	33	23	37	23	49
Ptuj	22	33	22	40	22	34
Ravne, Čečovje	23	34	24	39	22	34
Rimske Toplice	23	37	26	47	21	35
Slovenj Gradec	23	36	25	54	21	34
Šentjur pri Celju	20	30	22	32	19	31
Škofja Loka	21	33	23	42	19	32
Šoštanj II	21	34	22	38	20	40
Vrhnika	24	36	27	42	21	33

1) Celotna sezona: januar-december; nekurilna sezona: april-september; kurilna sezona: januar-marec in oktober-december. Povprečna koncentracija je povprečje dnevni vzorcev, maksimalna koncentracija je vzorec z največjim dnevnim povprečjem.

Whole season: January-December; non-heating season: April-September; heating season: January-March and October-December. Average concentration is the average of daily samples, maximum concentration is the average of the daily samples, maximum concentration is the sample with the biggest daily average.

2) 98-percentilna vrednost od 24-urnih koncentracij žveplovega dioksida.
 98-percentile values of 24-hour concentrations of sulphur dioxide.

3) Manj kot 85% meritev.
 Less than 85% of measurement.

Vir: Ministrstvo za okolje, prostor, in energijo - Agencija Republike Slovenije za okolje
 Source: Ministry of Environment, Spatial Planning and Energy - Environmental Agency of the Republic of Slovenia

33.5 Uvoz snovi, ki škodljivo delujejo na ozonski plašč Import of substances that deplete the ozone layer

Ozonu škodljive snovi	1995	1997	1998	1999	2000	2001	Ozone depleting substances
Klorofluoroogljikovodik 11 (CFC-11)	154	0,29	-	-	-	1,9	Chlorofluorohydrocarbon 11 (CFC-11)
Klorofluoroogljikovodik 12 (CFC-12)	183	-	-	-	-	-	Chlorofluorohydrocarbon 12 (CFC-12)
Klorofluoroogljikovodik 113 (CFC-113)	8,2	0,09	0,07	0,12	0,39	0,92	Chlorofluorohydrocarbon 113 (CFC-113)
Klorofluoroogljikovodik 114 (CFC-114)	8,6	-	-	-	0,03	-	Chlorofluorohydrocarbon 114 (CFC-114)
Klorofluoroogljikovodik 115 (CFC-115)	2,7	-	-	-	-	-	Chlorofluorohydrocarbon 115 (CFC-115)
Halogenirani klorofluoroogljikovodik 22 (HCFC-22)	180	112,55	93,7	69,2	86,4	80,6	Halogenated chlorofluorohydrocarbon 22 (HCFC-22)
Halogenirani klorofluoroogljikovodik 141b (HCFC-141b)	32,5	21,61	15,3	15,4	20,7	17,6	Halogenated chlorofluorohydrocarbon 141b (HCFC-141b)
Halogenirani klorofluoroogljikovodik 142b (HCFC-142b)	41,7	-	5,9	5,6	3,3	3,0	Halogenated chlorofluorohydrocarbon 142b (HCFC-142b)
1,1,1-trikloroetan	493	0,33	0,02	0,001	0,004	0,008	1,1,1-trichloroethane
Ogljikov tetraklorid	0,1	0,00	0,06	0,036	0,172	0,114	Carbon tetrachloride
Metilbromid	1	0,22	-	-	-	-	Methylbromide
1-kloro-1,2,2,2-tetrafluoroetan (HCFC-124)	1,5	1,9	1-chloro-1,2,2,2-tetrafluoroethane

VODA / WATER

33.6 Javni vodovod
Public water supply

	1990	1995	1997	1998	1999	2000	2001	
Vodni viri <i>Water sources</i> 1000 m³								
SKUPAJ	262144	259687	253618	242915	240764	219640	209953	TOTAL
Podtalnice	132207	138167	135321	134931	125725	113866	109785	<i>Ground waters</i>
Studenci	125064	113750	111145	103039	111674	100838	95800	<i>Springs</i>
Površinske vode	4873	7770	7152*	4945	3365	4936	4368	<i>Surface waters</i>
Vodni zbiralniki (akumulacije)	-	-	-	-	-	-	-	<i>Accumulations</i>
Jezera	-	-	-	-	-	-	-	<i>Lakes</i>

Zagotovljene količine vode <i>Volume of water taken</i> 1000 m³								
SKUPAJ	262144	259687	253618	242915	240764	219640	209953	TOTAL
Obmorje Jadranskega morja	33864	34212	31604	33309	32091	30757	30721	<i>Adriatic watershed</i>
Soča	23432	24249	23289	23838	22781	22129	22335	<i>Soča</i>
Druge reke	10432	9963	8315	9471	9310	8628	8386	<i>Other rivers</i>
Obmorje Črnega morja	228280	225475	222014	209606	208673	188883	179232	<i>Black Sea watershed</i>
Drava	31512	39582	40035	38300	43555	36033	33626	<i>Drava</i>
Mura	5321	8772	9101	9701	6281	8526	7979	<i>Mura</i>
Sava	128389	71913	72315	70823	62765	56959	47511	<i>Sava</i>
Ljubljana	9241	62897	59103	51212	55683	49867	53631	<i>Ljubljana</i>
Savinja	34569	25003	26007	25633	24132	23403	22661	<i>Savinja</i>
Krka	12280	9973	9539	10234	12021	9949	9873	<i>Krka</i>
Kolpa	6968	7335	5914	3703	4236	4146	3951	<i>Kolpa</i>

Voda, dobavljena iz javnega vodovoda <i>Water supplied from public water supply</i> 1000 m³								
SKUPAJ	182355	152400	142836	142787	143919	141420	144710	TOTAL
Gospodinjstva	86217	86475	85625	86122	87178	87968	87684	<i>Households</i>
Dejavnosti	79834	56294	50383	48984	48934	46175	43730	<i>Activities</i>
Drugi vodovodni sistemi	16304	9631	6828	7681	7807	7277	13296	<i>Other water supply systems</i>
Izguba vode v omrežju in prelivih	79789	107287	110782	106489	104042	94406	82576	<i>Water loss within waterworks network</i>

Vodovodno omrežje¹⁾ <i>Water supply network¹⁾</i> km								
Dolžina primarnega omrežja	4614	5179	6856	6409	6449	6675	6599	<i>Length of primary networks</i>
Dolžina sekundarnega omrežja	9016	8254	9424	9218	9115	9489	9810	<i>Length of secondary networks</i>
Število priključkov	328579	353164	395265	402943	400094	406302	420597	<i>No. of connections</i>

1) Dokumentacija omrežja je v izdelavi. Kljub veljavni zakonodaji nekatere občine še niso uredile zakonodaje in pravnih odnosov na področju vodooskrbe.
Documentation of the system is being prepared. Despite the valid legislation, some municipalities have not yet settled the legislation and legal relations in the field of water supply.

33.7 Preskrba podjetij z vodo po področjih dejavnosti
Water supplied to enterprises by field of activity

1000 m³

	Lastna preskrba <i>Own water supplies</i>					Vodovodni sistemi <i>Waterworks systems</i>		
	skupaj <i>total</i>	podtalnice <i>ground waters</i>	izviri <i>springs</i>	vodotoki <i>surface waters</i>	drugi viri <i>other</i>	skupaj <i>total</i>	od tega iz javnega vodovoda <i>of which from public water supply</i>	
1990	67923851	32591	10000	59538725	8342535	70970	62602	1990
1995	74073355	26240	15494	61542356	12489265	68136	32238	1995
1996	86028662	28069	17396	73134956	1284821	166864	25307	1996
1997	69769759	25460	58314	57100575	12585410	42502	24133	1997
1998	68312973	19801	18348	53810460	14464364	44121	24425	1998
1999	82762342	22982	40941	68635978	14062441	47532	26058	1999
2000	85191883	23433	16688	71498269	13653493	30766	20262	2000
SKUPAJ	85191883	23433	16688	71498269	13653493	30766	20262	TOTAL
C Rudarstvo	1248	47	496	668	37	565	546	C Mining and quarrying
CA Pri. energetske surovine	513	18	495	-	-	489	473	CA Mining & quarrying of energy materials
CB Pri. rud in kamnin, razen energetske	735	29	1	668	37	76	73	CB Mining & quarrying, not energy materials
D Predelovalne dejavnosti	84792	22540	4449	57742	61	28892	18997	D Manufacturing
DA Pro. hrane, pijač, tobaknih izdel.	6418	5265	584	543	26	6600	6499	DA Mfr. of food; beverages and tobacco
DB Pro. tekstilij; tekstilnih, krznenih izdel.	3641	1658	583	1400	-	1078	850	DB Mfr. of textiles and textile products
DC Pro. usnja, usnjenih izdel.	599	152	2	445	-	188	186	DC Mfr. of leather and leather products
DD Obdelava in predelava lesa	145	40	16	89	-	636	635	DD Manufacture of wood and wood products
DE Pro. vlaknin, papirja; založništvo, tiskar.	35978	4597	779	30602	-	743	581	DE Mfr. of paper; publishing and printing
DF Pro. koks, naftnih deriv., jedrskega goriva	1657	-	-	1657	-	62	62	DF Mfr. of coke, petroleum products & nuc. fuel
DG Pro. kemikalij, kemičnih izdel., umetnih vl.	10160	5161	212	4787	-	6135	1972	DG Mfr. of chemicals, prod. & man-made fibres
DH Pro. izdel. iz gume in plastičnih mas	1566	131	396	1039	-	823	823	DH Mfr. of rubber and plastic products
DI Pro. dr. nekovinskih mineralnih izdel.	2806	378	68	2351	9	1429	1363	DI Mfr. of other non-metal. mineral products
DJ Pro. kovin in kovinskih izdel.	19896	4722	1283	13865	26	7149	2327	DJ Mfr. of basic metals & fabricated products
DK Pro. strojev in naprav	421	308	-	113	-	1628	1627	DK Mfr. of machinery and equipment nec.
DL Pro. električne, optične opreme	801	97	504	200	-	1470	1314	DL Mfr. of electrical and optical equipment
DM Pro. vozil in plovil	26	26	-	-	-	604	411	DM Manufacture of transport equipment
DN Pro. pohištva, dr. pred. dej., reciklaža	678	5	22	651	-	347	347	DN Manufacturing nec.
E Oskrba z elektriko, plinom, vodo	85105843	846	11743	71439859	13653395	1308	718	E Electricity, gas and water supply
Drugo	-	-	-	-	-	1	1	Other

33.8 Uporaba vode v podjetjih po področjih dejavnosti Water used in enterprises by field of activity

1000 m³

	Sveža voda Fresh water			Voda v recirkulaciji Water in recirculation		Vnovič uporabljena voda Reused water			
	skupaj total	tehnološka voda technological water	pitna voda drinking water	skupaj total	dodana sveža voda added fresh water	skupaj total	od tega of wich		
							po preči- ščevanju after purifying	po hlajenju after cooling	
1990	67981507	67931857	49650	901827	25895	107343	28595	58360	1990
1995	74105185	74066244	38941	846806	21722	41322	12014	18733	1995
1996	86169757	86140062	29695	785335	17920	36508	6629	18291	1996
1997	69795597	69768151	27446	955180	25745	39906	11135	16463	1997
1998	68345607	68319225	26382	989095	22041	38052	20192	16950	1998
1999	82795343	82766023	29320	874246	19626	34664	16760	17871	1999
2000	85208202	85182823	25379	907043	21168	20658	9720	10912	2000
SKUPAJ	85208202	85182823	25379	907043	21168	20658	9720	10912	TOTAL
C Rudarstvo	1717	1200	517	2403	436	-	-	-	C Mining and quarrying
CA Pri. energetskih surovin	921	479	442	1068	34	-	-	-	CA Mining & quarrying of energy materials
CB Pri. rud in kamnin, razen energetskih	796	721	75	1335	402	-	-	-	CB Mining & quarrying, not energy materials
D Predelovalne dejavnosti	113860	90047	23813	256944	11076	14337	3399	10912	D Manufacturing
DA Pro. hrane, pijač, tobaknih izd.	11210	3224	7986	130	50	7	-	7	DA Mfr. of food; beverages and tobacco
DB Pro. tekstilij; tekstilnih, krznenih izd.	4716	3813	903	41	3	178	-	178	DB Mfr. of textiles and textile products
DC Pro. usnja, usnjenih izd.	884	698	186	576	562	305	218	87	DC Mfr. of leather and leather products
DD Obdelava in predelava lesa	767	154	613	16	1	15	15	-	DD Manufacture of wood and wood products
DE Pro. vlaknin, papirja; založništvo, tiskar.	36743	34650	2093	139803	6210	13550	3099	10450	DE Mfr. of paper; publishing and printing
DF Pro. koksa, naftnih deriv., jedrskega goriva	1686	1624	62	30660	917	-	-	-	DF Mfr. of coke, petroleum prods.&nuc. fuel
DG Pro. kemikalij, kemičnih izd., umetnih vl.	16389	14113	2276	8060	483	26	15	6	DG Mfr. of chemicals, prod.&man-made fibres
DH Pro. izd. iz gume in plastičnih mas	2351	1524	827	20878	349	70	-	70	DH Mfr. of rubber and plastic products
DI Pro. dr. nekovinskih mineralnih izd.	4317	2705	1612	1058	114	6	3	3	DI Mfr. of other non-metal mineral products
DJ Pro. kovin in kovinskih izd.	29200	25856	3344	27483	2178	125	-	105	DJ Mfr. of basic metals& fabricated products
DK Pro. strojev in naprav	1788	113	1675	4234	36	5	-	5	DK Mfr. of machinery and equipment nec.
DL Pro. električne, optične opreme	2238	897	1341	351	7	-	-	-	DL Mfr. of electrical and optical equipment
DM Pro. vozil in plovil	560	39	521	23524	166	50	49	1	DM Manufacture of transport equipment
DN Pro. pohištva, dr. pred. dej., reciklaža	1011	637	374	130	-	-	-	-	DN Manufacturing nec.
E Oskrba z elektriko, plinom, vodo	85092624	85091576	1048	647696	9656	6321	6321	-	E Electricity, gas and water supply
Drugo	1	-	1	-	-	-	-	-	Other

33.9 Uporaba vode v podjetjih glede na namen uporabe po področjih dejavnosti Water used in enterprises by type of use and activity

1000 m³

	Voda, uporabljena Used water					Voda, porabljena v tehnološkem postopku Water consumed in technological process	
	skupaj total	za tehnološki proces for technological process		za sanitarne namene for sanitary purposes	za druge namene other		
		proizvodnja production	hlajenje cooling				
1990 ¹⁾	67981507	67346898	604560	19855	10194	16543	1990 ¹⁾
1995	74100560	73378229	695093	13578	13660	101782	1995
1996	85516082	85458745	699973	9202	1837	76435	1996
1997	69795597	69135100	649497	7745	3255	85948	1997
1998	68345607	67711187	623994	7059	3367	81389	1998
1999	82795343	82066319	718954	7095	2975	84705	1999
2000	85208202	84593207	606307	5496	3192	78390	2000
SKUPAJ	85208202	84593207	606307	5496	3192	78390	TOTAL
C Rudarstvo	1717	1295	-	310	112	46	C Mining and quarrying
CA Pri. energetskih surovin	921	531	-	282	108	34	CA Mining & quarrying of energy materials
CB Pri. rud in kamnin, razen energetskih	796	764	-	28	4	12	CB Mining & quarrying, not energy materials
D Predelovalne dejavnosti	113860	44968	61056	4806	3030	10161	D Manufacturing
DA Pro. hrane, pijač, tobачnih izd.	11210	7075	3290	619	226	1339	DA Mfr. of food; beverages and tobacco
DB Pro. tekstilij; tekstilnih, krznenih izd.	4716	3230	947	368	171	419	DB Mfr. of textiles and textile products
DC Pro. usnja, usnjenih izd.	884	678	41	96	69	6	DC Mfr. of leather and leather products
DD Obdelava in predelava lesa	767	388	203	167	9	314	DD Manufacture of wood and wood products
DE Pro. vlaknin, papirja; založništvo, tiskar.	36743	21280	13409	393	1661	1105	DE Mfr. of paper; publishing and printing
DF Pro. koks, naftnih deriv., jedrskega goriva	1686	714	917	54	1	924	DF Mfr. of coke, petroleum prods.&nuc. fuel
DG Pro. kemikalij, kemičnih izd., umetnih vl.	16389	5261	10593	361	174	1599	DG Mfr. of chemicals, prod.&man-made fibres
DH Pro. izd. iz gume in plastičnih mas	2351	868	1276	177	30	345	DH Mfr. of rubber and plastic products
DI Pro. dr. nekovinskih mineralnih izd.	4317	1365	2401	367	184	881	DI Mfr. of other non-metal mineral products
DJ Pro. kovin in kovinskih izd.	29200	2319	25576	1058	247	2952	DJ Mfr. of basic metals& fabricated products
DK Pro. strojev in naprav	1788	816	326	436	210	160	DK Mfr. of machinery and equipment nec.
DL Pro. električne, optične opreme	2238	593	1225	403	17	35	DL Mfr. of electrical and optical equipment
DM Pro. vozil in plovil	560	250	201	102	7	20	DM Manufacture of transport equipment
DN Pro. pohišstva, dr. pred. dej., reciklaža	1011	131	651	205	24	62	DN Manufacturing nec.
E Oskrba z elektriko, plinom, vodo	85092624	84546943	545251	380	50	68182	E Electricity, gas and water supply
Drugo	1	1	-	-	-	1	Other

1) Za leta 1985-1994 upoštevana tudi izguba vode znotraj podjetij.
Data for 1985-1994 include water loss within enterprises.

33.10 Izpuščena odpadna voda, nastala v podjetjih, glede na različna mesta izpusta, po področjih dejavnosti
Discharge of waste water used in enterprises by different discharging sites and field of activity1000 m³

	Skupaj Total	V zemljo To land	V javno kanalizacijo To public sewerage	V površinske vode To surface water		
				skupaj total	od tega v vodotoke of which to watercourses	
1990	62747	3559	59188	693907	583286	1990
1995	32626	2606	30020	992357	991987	1995
1996	26740	2123	24617	964628	964119	1996
1997	29072	1583	27489	867307	866976	1997
1998	27331	1539	25792	567097	566186	1998
1999	28081	1468	26613	673003	672920	1999
2000	23929	1196	22733	560515	560427	2000
SKUPAJ	23929	1196	22733	560515	560427	TOTAL
C Rudarstvo	1081	666	415	590	582	C Mining and quarrying
CA Pri. energetske surovine	854	476	378	33	33	CA Mining & quarrying of energy materials
CB Pri. rud in kamnin, razen energetske	227	190	37	557	549	CB Mining & quarrying, not energy materials
D Predelovalne dejavnosti	22440	526	21914	81259	81180	D Manufacturing
DA Pro. hrane, pijač, tobaknih izdel.	7652	250	7402	2219	2206	DA Mfr. of food; beverages and tobacco
DB Pro. tekstilij; tekstilnih, krznenih izdel.	3256	5	3251	1041	1038	DB Mfr. of textiles and textile products
DC Pro. usnja, usnjenih izdel.	233	1	232	645	639	DC Mfr. of leather and leather products
DD Obdelava in predelava lesa	298	29	269	155	155	DD Manufacture of wood and wood products
DE Pro. vlaknin, papirja; založništvo, tiskar.	2230	-	2230	33408	33408	DE Mfr. of paper; publishing and printing
DF Pro. koksa, naftnih deriv., jedrskega goriva	7	-	7	755	755	DF Mfr. of coke, petroleum prods.&nuc. fuel
DG Pro. kemikalij, kemičnih izdel., umetnih vl.	1682	-	1682	13108	13107	DG Mfr. of chemicals, prod.&man-made fibres
DH Pro. izdel. iz gume in plastičnih mas	1388	4	1384	618	617	DH Mfr. of rubber and plastic products
DI Pro. dr. nekovinskih mineralnih izdel.	724	129	595	2712	2699	DI Mfr. of other non-metal.mineral products
DJ Pro. kovin in kovinskih izdel.	2176	76	2100	24072	24049	DJ Mfr. of basic metals& fabricated products
DK Pro. strojev in naprav	831	5	826	797	793	DK Mfr. of machinery and equipment nec.
DL Pro. električne, optične opreme	1196	15	1181	1007	1003	DL Mfr. of electrical and optical equipment
DM Pro. vozil in plovil	505	-	505	35	29	DM Manufacture of transport equipment
DN Pro. pohištva, dr. pred. dej., reciklaža	262	12	250	687	682	DN Manufacturing nec.
E Oskrba z elektriko, plinom, vodo	408	4	404	478666	478665	E Electricity, gas and water supply
Drugo	-	-	-	-	-	Other

33.11 Prečiščena odpadna voda, uporabljena v podjetjih, glede na način prečiščevanja, po področjih dejavnosti
Purified waste water used in enterprises by kind of purification and field of activity

1000 m³

	Nekombinirano prečiščevanje <i>Uncombined purification</i>				Kombinirano prečiščevanje <i>Combined purification</i>					
	skupaj <i>total</i>	mehansko <i>mechanically</i>	kemično <i>chemically</i>	biološko <i>biologically</i>	skupaj <i>total</i>	mehan- sko- kemično <i>mechanically- chemically</i>	mehan- sko- biološko <i>mechanically- biologically</i>	kemično- biološko <i>chemically- biologically</i>	mehan- sko- kemično- biološko <i>mechan.- chem.- biologically</i>	
1990	29576	22293	6209	1072	28265	19207	1308	4723	3027	1990
1995	20647	17319	2880	448	26128	18629	1829	3690	1980	1995
1996	17844	14963	2565	316	26358	22774	1855	4	1727	1996
1997	15725	11940	2660	1125	26952	23254	1327	6	2365	1997
1998	14798	10703	2789	1306	25563	22236	1014	2	2311	1998
1999	18765	14734	3625	406	26628	21121	3090	-	2417	1999
2000	21497	14323	4615	2559	25588	22482	625	1	2480	2000
SKUPAJ	21497	14323	4615	2559	25588	22482	625	1	2480	TOTAL
C Rudarstvo	674	665	-	9	17	4	12	1	-	C Mining and quarrying
CA Pri. energetskih surovin	9	-	-	9	11	-	11	-	-	CA Mining & quarrying of energy materials
CB Pri. rud in kamnin, razen energetskih	665	665	-	-	6	4	1	1	-	CB Mining & quarrying, not energy materials
D Predelovalne dejavnosti	20665	13656	4459	2550	25478	22429	569	-	2480	D Manufacturing
DA Pro. hrane, pijač, tobaka in izdel.	2318	2202	66	50	2443	1967	424	-	52	DA Mfr. of food; beverages and tobacco
DB Pro. tekstilij; tekstilnih, krznenih izdel.	1567	93	1474	-	1039	579	12	-	448	DB Mfr. of textiles and textile products
DC Pro. usnja, usnjenih izdel.	1	1	-	-	687	677	10	-	-	DC Mfr. of leather and leather products
DD Obdelava in predelava lesa	117	108	1	8	3	-	3	-	-	DD Manufacture of wood and wood products
DE Pro. vlaknin, papirja; založništvo, tiskar.	2723	399	12	2312	14081	14081	-	-	755	DE Mfr. of paper, publishing and printing
DF Pro. koks, naftnih deriv., jedrskega goriva	4	-	4	-	755	-	-	-	-	DF Mfr. of coke, petroleum prods.&nuc. fuel
DG Pro. kemikalij, kemičnih izdel., umetnih vl.	93	61	27	5	4252	3040	9	-	1203	DG Mfr. of chemicals, prod.&man-made fibres
DH Pro. izdel. iz gume in plastičnih mas	241	211	30	-	144	138	3	-	3	DH Mfr. of rubber and plastic products
DI Pro. dr. nekovinskih mineralnih izdel.	504	449	10	45	153	125	28	-	-	DI Mfr. of other non-metal mineral products
DJ Pro. kovin in kovinskih izdel.	12594	9771	2698	125	593	564	29	-	-	DJ Mfr. of basic metals & fabricated products
DK Pro. strojev in naprav	89	62	24	3	783	772	6	-	5	DK Mfr. of machinery and equipment nec.
DL Pro. električne, optične opreme	347	255	92	-	388	334	40	-	14	DL Mfr. of electrical and optical equipment
DM Pro. vozil in plovil	34	13	21	-	149	148	1	-	-	DM Manufacture of transport equipment
DN Pro. pohištva, dr. pred. dej., reciklaža	33	31	-	2	8	4	4	-	-	DN Manufacturing nec.
E Oskrba z elektriko, plinom, vodo	158	2	156	-	93	49	44	-	-	E Electricity, gas and water supply
Drugo	-	-	-	-	-	-	-	-	-	Other

33.12 Javna kanalizacija
Public sewage network

	1990	1995	1997	1998	1999	2000	2001	
Odpadna voda (1000 m³) <i>Waste water (1000 m³)</i>								
SKUPAJ	137074	131816	132711	116185	123005	125782	118463	TOTAL
Gospodinjstva	62201	70117	65752	71656	84511	85710	79952	<i>Households</i>
Dejavnosti	74873	60130	65590	41268	34394	37138	36145	<i>Activities</i>
Komunalne storitve	3879	1569	1369	3261	4100	2934	2366	<i>Community service activities</i>
Odpadna voda, izpuščena iz javnih kanalizacijskih sistemov (1000 m³) <i>Discharge of waste water from public sewage systems (1000 m³)</i>								
SKUPAJ	137074	131816	132711	116185	123005	125782	118463	TOTAL
Neprečiščena	87463	52554	44093	46962	43043	35924	38251	<i>Unpurified water</i>
Obmorje Jadranskega morja	11153	4972	2841	3317	3164	3467	3222	<i>Adriatic watershed</i>
Soča	5983	3190	2157	1352	1446	1769	1739	<i>Soča</i>
Druge reke	1891	692	684	54	437	-	-	<i>Other rivers</i>
Neposredno	3279	1090	0	1911	1281	1698	1483	<i>Adriatic Sea</i>
Obmorje Črnega morja	76310	47582	41252	43645	39879	32457	35029	<i>Black Sea watershed</i>
Drava	16372	18474	18539	24226	20175	10545	15008	<i>Drava</i>
Mura	3120	805	809	3162	1565	2493	1796	<i>Mura</i>
Sava	17061	11874	12049	9413	11107	10148	10523	<i>Sava</i>
Ljubljana	30329	7473	1443	1221	1239	1341	1306	<i>Ljubljana</i>
Savinja	7815	8379	7245	4582	4667	6550	5399	<i>Savinja</i>
Krka	593	138	111	221	206	375	279	<i>Krka</i>
Kolpa	1020	439	1056	820	920	1005	718	<i>Kolpa</i>
Prečiščena ¹⁾	49611	79262	88618	69223	79962	89858	80212	<i>Purified waters¹⁾</i>
Obmorje Jadranskega morja	6881	7886	8953	7180	5995	5516	7237	<i>Adriatic watershed</i>
Soča	4233	3997	4007	3401	3879	3404	3612	<i>Soča</i>
Druge reke	179	231	260	209	231	-	-	<i>Other rivers</i>
Neposredno	2469	3658	4686	3570	1885	2112	3625	<i>Adriatic Sea</i>
Obmorje Črnega morja	42730	71376	79665	62043	73967	84342	72975	<i>Black Sea watershed</i>
Drava	5187	4487	5257	2946	3626	6166	5576	<i>Drava</i>
Mura	3972	4638	6363	6723	1649	1792	2269	<i>Mura</i>
Sava	13803	17530	22741	16106	16808	20685	20065	<i>Sava</i>
Ljubljana	2794	38776	39187	26363	42868	44108	35671	<i>Ljubljana</i>
Savinja	9370	1265	1253	5030	4676	7108	4820	<i>Savinja</i>
Krka	5360	2670	2691	2465	2114	2370	2445	<i>Krka</i>
Kolpa	2244	2010	2173	2410	2226	2113	2129	<i>Kolpa</i>
Prečiščena odpadna voda (1000 m³) <i>Purified waste waters (1000 m³)</i>								
SKUPAJ	49611	79262	88618	69223	79962	89858	80212	TOTAL
Mehansko	18015	48312	47553	33147	48004	53027	43077	<i>Mechanically</i>
Kemično	107	24	801	5	0	5	-	<i>Chemically</i>
Biološko	6251	2110	1543	790	426	643	845	<i>Biologically</i>
Kombinirano	25238	28816	38721	35281	31532	36183	36290	<i>Combined</i>
Kanalizacijsko omrežje²⁾ (km) <i>Sewage network²⁾ (km)</i>								
Črpalke: (število)	76	232	200	212	260	318	453	<i>Pumping plants: number</i>
Zmogljivost (l/s)	12393	18734	20674	18957	13582	18519	22647	<i>Capacity (l/s)</i>
Dolžina primar. omrežja (km)	688	787	659	793	813	852	893	<i>Length of primary network (km)</i>
Dolžina sekund. omrežja (km)	3172	3488	3722*	3984	4095	4395	4597	<i>Length of secondary network (km)</i>
Število priključkov	117309	130664	134193	134890	149184	154309	163647	<i>No. of meters</i>

1) Industrijske odpadne vode delno odvažajo v komunalne čistilne naprave.
*Industrial waste waters are partly removed to community purifying plants.*2) Dokumentacija omrežja se pripravlja.
Documentation of the network is being prepared.

33.13 Voda, uporabljena za namakanje, in zemljišča, pripravljena za namakanje, ter namakalni objekti in naprave Water used for irrigation, areas prepared for irrigation, facilities and equipment for irrigation

	1990	1995	1997	1998	1999	2000	2001	
Voda, uporabljena za namakanje (1000 m³) <i>Volume of water for irrigation (1000 m³)</i>								
SKUPAJ	3887	4785	3891	3210	5374	6433	6744	TOTAL
Podtalnica	963	326	344	266	695	373	554	Ground waters
Vodotoki	2912	1416	1147	1395	2351	3596	3781	Watercourses
Zbiralniki (akumulacije)	6	3039	2400	1549	2328	2464	2359	Accumulations
Ostalo	6	4	-	-	-	-	50	Other
Zemljišča, pripravljena za namakanje (ha) <i>Areas prepared for irrigation (ha)</i>								
SKUPAJ	2941	4200	5768	5750	2666	4554	4683	TOTAL
Namakana zemljišča	1426	1592	1834	2583	1776	2535	2621	Irrigation area
Z oroševanjem	1294	1447	1656	2542	1625	2380	2449	By sprinkling
Kapljičasto	96	125	178	41	151	155	172	Drop by drop
Njive in vrtovi	1091	1257	1196	2208	1156	1825	1916	Arable land and gardens
Sadovnjaki	268	319	638	573	614	665	690	Orchards
Drugo	67	6	-	-	6	45	15	Other
Namakalni objekti in naprave <i>Facilities and equipment for irrigation</i>								
Kanali in cevovodi (km)	363	394	491	272	409	402	384	Canals and pipelines (km)
Črpalne postaje (število)	23	26	64	52	55	54	60	Pumping plants (No.)
Število črpalk	43	51	97	84	87	98	98	Number of pumps
Pogonska moč (kW)	3023	4291	4850	5021	4679	4961	5240	Power installed (kW)
Zmogljivost (l/s)	1855	2650	5027	4497	4530	4679	5129	Capacity (l/s)
Število pomičnih namakalnikov	118	155	68	141	60	Number of mobile irrigators

33.14 Kakovost vode v slovenskih rekah, 2001¹⁾ Water quality of rivers in Slovenia, 2001¹⁾

Vodotok <i>River</i> Zajemno mesto <i>Sampling point</i>	Razred kakovosti vode po fizikalno-kemijski analizi <i>Water quality class by physical-chemical analysis</i>	Razred kakovosti vode po bakteriološki analizi <i>Water quality class by bacteriological analysis</i>	Razred kakovosti vode po saprobiološki analizi <i>Water quality class by saprobiological analysis</i>	Skupna ocena <i>Final evaluation</i>
Drava				
Dravograd	2 - (3)	2-3	2	2 - (3)
Mura				
Ceršak	(2) - 3	2-3	2	(2) - 3
Petanjci	(2) - 3	2	2	2 - 3
Sava				
Otoče	2 - (3)	2 - 3	2	2 - (3)
Medno	2 - (3)	2	2	2 - (3)
Litija	3	4	2	3
Radeče	3	4	2	3
Brežice	3	2 - 3	2 - 3	3
Tržiška Bistrica				
Bistrica	2 - (3)	4	1 - 2	2 - 3
Kokra				
Kranj	2 - (3)	3-(4)	2	(2) - 3
Sora				
Medvode	2 - (3)	2 - 3	2	2 - (3)
Kamniška Bistrica				
Beričevo	4	4	2	4
Ljubljanica				
Zalog	4	4	3	4
Savinja				
Medlog	(2) - 3	2 - 3	2	2 - 3
Veliko Širje	(2) - 3	3 - 4	2	(2) - 3

33.14 Kakovost vode v slovenskih rekah, 2001¹⁾ (nadaljevanje)
Water quality of rivers in Slovenia, 2001¹⁾ (continued)

Vodotok <i>River</i> Zajemno mesto <i>Sampling point</i>	Razred kakovosti vode po fizikalno-kemijski analizi <i>Water quality class by physical-chemical analysis</i>	Razred kakovosti vode po bakteriološki analizi <i>Water quality class by bacteriological analysis</i>	Razred kakovosti vode po saprobiološki analizi <i>Water quality class by saprobiological analysis</i>	Skupna ocena <i>Final evaluation</i>
Krka				
Krška vas	2 - (3)	2	2	2 - (3)
Sotla				
Rakovec	2 - 3	2	2	2 - 3
Kolpa				
Metlika (Radoviči)	2 - (3)	3	2	2 - (3)
Soča				
Tolmin	2	1	2	2
Plave	2	2	2	2
Solkan	2	2	1 - 2	2
Idrija				
Hotešček	2	1	1 - 2	2
Vipava				
Miren	2 - (3)	4	2	2 - 3
Reka (Brkini)				
Topolc	(2) - 3	3	2	(2) - 3
Cerkvenikov mlin	2 - (3)	2 - 3	2	2 - 3

1) Glej metodološka pojasnila. Številka v oklepaju pomeni, da se kakovost vode nekoliko nagiba v razred, ki je v oklepaju; vendar s poudarkom na oceni, ki ni v oklepaju.
See *Methodological explanations*. Number in parenthesis means that the quality of water inclines to be the class in parenthesis, but with main emphasis on the values which are not in parenthesis.

Vir: Ministrstvo za okolje, prostor in energijo - Agencija Republike Slovenije za okolje
Source: Ministry of Environment, Spatial Planning and Energy - Environmental Agency of the Republic of Slovenia

33.15 Urejanje vodotokov in varovanje pred poplavami površinskih voda
Regulation of watercourses and protection against floods by surface waters

	Regulirani odseki <i>Regulated sections</i> km	Vzdolžni objekti <i>Alongside facilities</i> km	Število prečnih objektov <i>Number of transverse facilities</i>	Varovano pred poplavami <i>Protected against floods</i>				
				zemljišče <i>area</i>		Število objektov <i>number of all facilities</i>	ceste <i>roads</i> km	
				skupaj <i>total</i> ha	kmetijsko <i>agricultural</i> ha			
1990	1463	812	1514	234351	131573	444	574	1990
1995	1613	922	1596	239132	134675	1036	662	1995
1997	1633	914	1777	237931	134494	1192	662	1997
1998	1635	915	1787	238010	134554	1209	663	1998
1999	1640	918	1988	238143	134638	1360	667	1999
2000	1645	923	2244	238231	134719	1416	668	2000
2001	1646	935	2387	238260	134730	1544	682	2001
SKUPAJ	1646	935	2387	238260	134730	1544	682	TOTAL
Obmorje Jadranskega morja	263	36	399	893	684	109	84	Adriatic watershed
Soča	178	36	390	378	364	59	9	Soča
Druge reke	85	0	9	515	320	50	75	Other rivers
Obmorje Črnega morja	1383	899	1988	237367	134046	1435	598	Black Sea watershed
Drava	389	345	421	129602	70326	98	214	Drava
Mura	387	400	477	98402	57131	796	234	Mura
Sava	484	140	1009	4043	3839	413	35	Sava
Savinja	123	14	81	5320	2750	128	115	Savinja

33.16 Urejanje hudournikov Regulation of steep mountain streams

	Regulirani hudourniki Regulated steep mountain streams			Regulacijska dela v hudourniških strugah Regulated work in riverbeds of steep mountain streams			
	število number	površina povodij watershed surface km	dolžina strug length of riverbeds km	izdelava prečnih objektov constructed transverse facilities število number	izdelava vzdolžnih objektov constructed alongside facilities		
					število number	dolžina length km	
1990	79	625	456	168	115	21	1990
1995	109	3149	378	82	145	10	1995
1997	114	4050	614	85	27	3	1997
1998	112	3660	734	203	124	17	1998
1999	141	3420	1055	91	174	26	1999
2000	123	3569	980	293	186	13	2000
2001	105	2740	749	116	97	10	2001
SKUPAJ	105	2740	749	116	97	10	TOTAL
Izliv v Jadransko morje							Adriatic watershed
Soča	37	876	209	35	26	3,5	Soča
Druge reke	15	570	128	13	14	1,5	Other rivers
	22	306	81	22	12	2	
Izliv v Črno morje							Black Sea watershed
Drava	68	1864	540	81	71	6,5	Drava
Sava	22	449	324	57	15	1	Sava
Savinja	41	1322	151	11	52	5	Savinja
	5	93	65	13	4	0,5	

RADIOAKTIVNOST V ŽIVLJENJSKEM OKOLJU / RADIOACTIVITY IN THE ENVIRONMENT

33.17 Skupna letna specifična aktivnost stroncija 90 in cezija 137 v padavinah Annual specific activity of strontium - 90 and caesium - 137 in precipitations

Bq/m²

	Merilno mesto / Monitoring station					
	Ljubljana		Bovec		Murska Sobota	
	⁹⁰ Sr	¹³⁷ Cs	⁹⁰ Sr	¹³⁷ Cs	⁹⁰ Sr	¹³⁷ Cs
1990	0,4	16,0	1,1	14,7	0,8	13,6
1995	0,1	2,4	0,2	4,4	0,2	1,9
1997	0,1	6,6	0,2	4,2	0,0	1,6
1998	0,0	2,9	0,2	4,7	0,0	1,2
1999	0,3	5,7	1,1	6,1	0,2	1,3
2000	0,5	3,6	1,7	4,9	0,6	1,0
2001	0,3	0,9	0,7	4,5	0,2	1,1

33.18 Povprečna letna specifična aktivnost stroncija 90 v vzorcih zemlje Annual average specific activity of strontium - 90 in soil samples

Bq/m²

	Merilno mesto / Monitoring station					
	Ljubljana		Kobarid		Murska Sobota	
	globina / depth		globina / depth		globina / depth	
	0-5 cm	10-15 cm	0-5 cm	10-15 cm	0-5 cm	10-15 cm
1990	130	150	335	245	82	80
1995	70	99	210	160	80	40
1997	27	23	67	53	39	26
1998	34	57	92	89	46	17
1999	41	56	217	89	88	81
2000 ¹⁾	55	85	220	185	99	107
2001	105	71	145	102	99	110

1) Metoda priprave vzorca je bila spremenjena.
The method of preparing the sample was changed.

33.19 Povprečna letna specifična aktivnost cezija 137 v vzorcih zemlje

Annual average specific activity of caesium - 137 in soil samples

Bq/m²

	Merilno mesto / Monitoring station					
	Ljubljana		Kobarid		Murska Sobota	
	globina / depth		globina / depth		globina / depth	
	0-5 cm	10-15 cm	0-5 cm	10-15 cm	0-5 cm	10-15 cm
1990	12500	4050	17000	4600	6200	395
1995	8000	3250	10500	3900	3950	845
1997	5750	2750	6500	3800	4400	550
1998	4700	3050	5000	3150	2950	680
1999	3500	2500	5000	3150	3000	680
2000	3500	3250	3450	3000	2650	1115
2001	3450	2350	4750	1550	2450	800

33.20 Povprečna letna specifična aktivnost stroncija 90 in cezija 137 v mleku

Annual specific activity of strontium - 90 and caesium - 137 in milk

Bq/l

	Merilno mesto / Monitoring station							
	Ljubljana		Kobarid		Murska Sobota ¹⁾		Bohinjska Bistrica	
	⁹⁰ Sr	¹³⁷ Cs	⁹⁰ Sr	¹³⁷ Cs	⁹⁰ Sr	¹³⁷ Cs	⁹⁰ Sr	¹³⁷ Cs
1990	0,19	1,10	0,43	4,90	0,25	0,70	0,28	4,10
1995	0,12	0,45	0,24	1,70	0,20	0,31	0,17	2,40
1997	0,10	0,12	0,15	0,55	0,13	0,25	0,13	2,10
1998	0,10	0,10	0,15	0,65	0,14	0,22	0,17	1,50
1999	0,09	0,25	0,16	0,33	0,15	0,21	0,14	1,30
2000	0,08	0,23	0,15	0,23	0,14	0,19	0,11	0,79
2001	0,09	0,14	0,14	0,20	0,11	0,19	0,09	0,59

1) Analiza mlečnega prahu, preračunano na liter svežega mleka.
Analysis of milk-powder is recalculated per 1 litre of fresh milk.

ODPADKI / WASTE

33.21 Količine odpadkov po vrstah, pripeljane na območja odlagališč komunalnih odpadkov, 1998¹⁾

Quantities of waste brought to public landfill sites area by type of waste, 1998¹⁾

	Skupaj Total	Vrste odpadkov Type of waste												
		Komunalni odpadki Municipal waste							Ločeno zbrane frakcije odpadkov Separately collected fractions	Nekomunalni odpadki Non municipal waste				
		skupaj total	gospodinjinski odpadki household waste	odpadki, po sestavi podobni gospodinjiskim waste similar to household waste by composition	kosovni odpadki bulky waste	odpadki iz živilskih trgov in čiščenja ulic waste from markets and street cleaning residues	odpadki z vrtov in parkov ³⁾ green park and garden waste ³⁾	drugi komunalni odpadki other municipal waste		skupaj total	gošča iz čistilnih naprav za odplake sludge from waste water treatment plants	inertni odpadki inert waste	gradbeni odpadki construction waste	drugi nekomunalni odpadki other non municipal waste
Količine pripeljanih odpadkov²⁾ Amount of waste brought²⁾														
t	1387563	1059933	657386	269056	81825	8962	27770	14934	26932	300698	19761	47447	155473	78017
m ³	4308658	3830798	2323759	988270	310695	31135	132347	44592	82494	395366	23783	66633	133794	171156
kg/osebo kg/capita	700	535	332	136	41	5	14	8	14	152	10	24	78	39
utežni delež (%) weight share (%)	100,0	76,4	47,4	19,4	5,9	0,6	2,0	1,1	1,9	21,7	1,4	3,4	11,2	5,6

1) Zaradi popolnejše obdelave so podatki, objavljeni v predhodni publikaciji, popravljeni.
Due to reprocessing of data, figures presented in preceding publication have been corrected.

2) Upoštevane so tudi količine odpadkov, ki so bile zbrane izven javnega odvoza odpadkov.
Waste quantities collected outside public waste removal were also included.

3) Vključujoč tudi podobne odpadke s pokopališč.
Including also similar cemetery waste.

33.22 Ravnanje s količinami odpadkov, pripeljanih na območja komunalnih odlagališč, 1998¹⁾
Handling of waste quantities brought to municipal landfill sites area, 1998¹⁾

t

Količine odpadkov, pripeljane na območja odlagališč, glede na načine ravnanja z njimi
Quantities of waste brought to public landfill sites area by type of handling

vsi pripeljani odpadki all waste brought	od tega: predhodno mehansko sortirani of which: previously mechanically sorted	količine odpadkov, predelane s strani upravljalca odlagališča waste quantities recovered by landfill site operator				količine odpadkov, odstranjene s strani upravljalca odlagališča waste quantities disposed of by landfill site operator				količine odpadkov, oddane drugim waste quantities delivered to others					
		skupaj total	reciklirane recycled	kompostirane composted	drugi načini predelave other recovery procedures	skupaj total	odloženi landfill	trajno vskladiščeni permanently stored	drugi načini odstranitve other disposal procedures	skupaj total	drugim zbiralcem odpadkov to other waste collectors	drugim za predelavo/vnovično uporabo to other waste treating / reusing entities	drugim odstranjevalcem to other disposal makers		v tujino abroad
													drugim upravljalcem odlagališč to other landfill site operators	drugi načini odstranitve other disposal procedures	
1387563	37299	20150	-	18985	1165	1340582	1339750	-	832	26831	1735	25009	-	87	-

1) Zaradi popolnejše obdelave so podatki, objavljeni v predhodni publikaciji, popravljeni.
Due to reprocessing of data, figures presented in preceding publication have been corrected.

33.23 Podjetja z odpadki in količine odpadkov po dejavnosti podjetja, 1998
Number of waste reporting enterprises and quantities of waste by activity of the enterprise, 1998

t

	Število podjetij z odpadki Number of waste reporting enterprises	Količine nastalih odpadkov v podjetju Quantities of waste generated in waste reporting enterprises	Načini ravnanja z nastalimi količinami in zalogami odpadkov Type of waste handling with quantities of waste generated and with quantities of waste store			
			skupaj total	količine odp. predelane ali odstranjene v podjetju quantities of waste recovered or disposed in waste reporting enterprises	količine odp. oddane drugim za nadaljnje ravnanje quantities of waste delivered to the other	
SKUPAJ	1797	3521138,1	3540270,0	2468321,8	1071948,2	TOTAL
C Rudarstvo	28	22048,2	38448,4	11729,2	26719,2	C Mining and quarrying
D Predelovalne dejavnosti	1267	1387585,5	1390317,2	739495,8	650821,4	D Manufacturing
E Oskrba z elektriko, plinom, vodo	86	1549618,0	1549618,0	1447929,4	101688,6	E Electricity, gas and water supply
F Gradbeništvo	193	513074,6	513074,6	259069,3	254005,3	F Construction
G Trgovina; popravila mot. vozil	63	6228,6	6228,6	8,3	6220,3	G Wholesale, retail; certain repair
H Gostinstvo	88	12113,7	12113,7	2926,3	9187,4	H Hotels and restaurants
I Promet, skladiščenje, zveze	3	8115,1	8115,1	50,0	8065,1	I Transport, storage and communication
K Nepremičnine, najem, poslovne stor.	19	1069,1	1069,1	0,2	1068,9	K Real estate, renting & business activities
M Izobraževanje	8	281,9	281,9	-	281,9	M Education
N Zdravstvo, socialno varstvo	12	2152,8	2152,8	26,0	2126,8	N Health and social work
O Dr. javne, skupne in osebne stor.	30	18850,6	18850,6	7087,3	11763,3	O Other social and personal services

33.24 Načini ravnanja z nastalimi količinami in zalogami odpadkov po dejavnosti podjetja, 1998

Type of waste handling with quantities of waste generated and waste stores by activity of the enterprise, 1998

	Nastale količine in zaloge odpadkov po načinih ravnanja <i>Waste generated and waste stores by the type of waste handling</i>									
	skupaj <i>total</i>	količine predelane odstranjene v podjetju <i>waste quantities recovered/disposed in waste reporting enterprises</i>		količine oddane drugim <i>quantities of waste delivered to the others</i>						
		predelane <i>recovered</i>	odstranjene <i>disposed</i>	zbiralcem odpadkov <i>waste collectors</i>	drugim za predelavo oz. vnovično uporabo <i>other enterprises for recovered or reused</i>	odstranjevalcem odp. waste disposers		v tujino <i>to abroad</i>		
					na odlagališče kom. odpadkov <i>to municipal waste landfill sites</i>	drugi načini odstranitve <i>other ways of dispose</i>				
SKUPAJ	3540270,0	2018342,2	449979,6	270585,3	457281,9	283506,8	38836,4	21737,8	TOTAL	
C Rudarstvo	38448,4	11635,7	93,5	3373,2	17016,7	5054,9	125,4	1149,0	<i>C Mining and quarrying</i>	
D Predelovalne dejavnosti	1390317,2	306475,5	433020,3	186761,0	293365,6	119189,5	30938,7	20566,6	<i>D Manufacturing</i>	
E Oskrba z elektriko, plinom, vodo	1549618,0	1439014,2	8915,2	30289,5	57866,3	9836,9	3695,9	-	<i>E Electricity, gas and water supply</i>	
F Gradbeništvo	513074,6	256244,4	2824,9	42876,7	77758,1	130322,7	3047,8	-	<i>F Construction</i>	
G Trgovina; popravila mot. vozil	6228,6	4,2	4,1	4624,9	431,1	936,6	224,7	3,0	<i>G Wholesale, retail; certain repair</i>	
H Gostinstvo	12113,7	2924,0	2,3	1372,9	233,2	6995,1	573,2	13,0	<i>H Hotels and restaurants</i>	
I Promet, skladiščenje, zveze	8115,1	50,0	-	193,2	7712,5	60,9	98,5	-	<i>I Transport, storage and communication</i>	
K Nepremičnine, najem, poslovne storitve	1069,1	-	0,2	834,7	6,0	221,2	0,8	6,2	<i>K Real estate, renting & business activities</i>	
M Izobraževanje	281,9	-	-	20,3	42,3	97,3	122,0	-	<i>M Education</i>	
N Zdravstvo, socialno varstvo	2152,8	26,0	-	71,7	140,7	1909,0	5,4	-	<i>N Health and social work</i>	
O Dr. javne, skupne in osebne stor.	18850,6	1968,2	5119,1	167,2	2709,4	8882,7	4,0	-	<i>O Other social and personal services</i>	

33.25 Načini ravnanja z nastalimi količinami in zalogami odpadkov v napravah znotraj podjetja, po dejavnosti podjetja, 1998

Type of waste handling with quantities of waste generated and waste stores in own waste handling installations by activity of the enterprise, 1998

	Količine odpadkov, ki so bile predelane/ vnovično uporabljene znotraj podjetja <i>Quantities of waste recovered/reused in own waste handling installations</i>				Količine odpadkov, ki so bile odstranjene znotraj podjetja <i>Quantities of waste disposed in own waste handling installations</i>				
	sežig (kot gorivo) <i>incineration (for fuel)</i>	kompostiranje <i>composting</i>	reciklaža <i>recycling</i>	drugi načini predelave/ vnovične uporabe <i>other ways of recovered or reused</i>	sežig v namen odstranitve <i>incineration for disposing</i>	odlaganje odpadkov <i>landfilled of waste</i>	trajno skladiščenje <i>permanent storage</i>	drugi načini odstranitve <i>other ways of disposing</i>	
SKUPAJ	143895,8	30485,3	92304,5	1751656,6	20507,8	394848,3	3421,3	31202,2	TOTAL
C Rudarstvo	-	-	-	11635,7	-	-	30,0	63,5	<i>C Mining and quarrying</i>
D Predelovalne dejavnosti	137230,0	27743,5	90472,5	51029,5	20507,7	389795,5	3391,3	19325,8	<i>D Manufacturing</i>
E Oskrba z elektriko, plinom, vodo	51,3	39,6	-	1438923,3	-	150,0	-	8765,2	<i>E Electricity, gas and water supply</i>
F Gradbeništvo	6595,8	-	1832,0	247816,6	-	210,0	-	2614,9	<i>F Construction</i>
G Trgovina; popravila mot. vozil	1,7	-	-	2,5	-	-	-	4,1	<i>G Wholesale, retail; certain repair</i>
H Gostinstvo	17,0	2669,0	-	238,0	-	-	-	2,3	<i>H Hotels and restaurants</i>
I Promet, skladiščenje, zveze	-	-	-	50,0	-	-	-	-	<i>I Transport, storage and communication</i>
K Nepremičnine, najem, poslovne storitve	-	-	-	-	0,1	-	-	0,1	<i>K Real estate, renting & business activities</i>
M Izobraževanje	-	-	-	-	-	-	-	-	<i>M Education</i>
N Zdravstvo, socialno varstvo	-	26,0	-	-	-	-	-	-	<i>N Health and social work</i>
O Dr. javne, skupne in osebne stor.	-	7,2	-	1961,0	-	4692,8	-	426,3	<i>O Other social and personal services</i>

33.26 Količine nevarnih odpadkov iz proizvodnje in storitev po skupinah nevarnosti, po EWC, 1998
Quantities of hazardous waste from manufacturing and services by groups according to the EWC, 1998

t

	Količine nastalih nevarnih odpadkov Generated quantities of hazardous waste	Nastale količine in zaloge nevarnih odpadkov po načinih ravnanja Waste generated and waste stores by type of waste handling				
		skupaj total	količine predelane/ odstranjene v napravah podjetja recovered/disposed in waste reporting enterprises	količine, oddane drugim quantities delivered to others		
				v Sloveniji in Slovenia	v tujino to abroad	
SKUPAJ	46264,5	48214,6	15169	8922	909,7	TOTAL
Odpadki iz obd. in pred. lesa in proizv. papirja, kartona, plošč in pohištva	67	67	-	14,1	40	Wastes from wood processing and the production of panels and furniture, pulp, paper and cardboard
Odpadki pri predelavi in čiščenju zemeljskega plina oz. nafte in pirolize premoga	176,9	176,9	-	13,1	3	Wastes from petroleum refining, natural gas purification and pyrolytic treatment of coal
Odpadki iz anorganskih kemijskih procesov	16792,9	16793	11406,4	48,7	-	Wastes from inorganic chemical processes
Odpadki iz organskih kemijskih procesov	9503,6	9521	2799,5	73	-	Wastes from organic chemical processes
Odpadki pri proizvodnji, pripravi, uporabi sredstev za površinsko zaščito, lepil in tiskarskih barv	511,6	1406	29	707,9	523,4	Wastes from the manufacture, formulation, supply and use (MFSU) of coatings (paints, varnishes and vitreous enamels), adhesives, sealants and printing inks
Odpadki pri fotografskih dejavnosti	43,1	43,1	-	2,4	-	Wastes from the photographic industry
Anorganski odpadki iz termičnih procesov	4996	6005	400	-	326,2	Wastes from thermal processes
Anorganski odpadki iz obdelave in površinske zaščite kovin in hidrometalurgije barvnih kovin	859,7	859,7	104,3	51,8	-	Wastes from chemical surface treatment and coating of metals and other materials; non-ferrous hydro-metallurgy
Odpadki iz mehanskih postopkov oblikovanja in površinske obdelave kovin in plastike	2172	2178	6,6	1306,4	-	Wastes from shaping and physical and mechanical surface treatment of metals and plastics
Odpadna olja (razen jedilnih olj in tistih, ki so zajeti v 05 in 12)	6742,2	6754,8	294,5	5310	6,2	Oil wastes and wastes of liquid fuels (except edible oils, 05 and 12)
Odpadki iz uporabe organskih topil (razen 07 in 08)	359,1	368,4	3,7	82,1	1	Waste organic solvents, refrigerants and propellants (except 07 and 08)
Odpadki, ki niso navedeni drugje v katalogu	1028,9	1028,9	120	530,9	5,9	Wastes not otherwise specified in the list
Gradbeni odpadki in ruševine (vključno z odpadnim materialom pri gradnji cest)	25	25	-	-	-	Construction and demolition wastes (including excavated soil from contaminated sites)
Odpadki iz zdravstva in veterinarstva ter z njimi povezanih raziskav	12,9	12,9	-	7,7	-	Wastes from human or animal health care and/or related research (except kitchen and restaurant wastes not arising from immediate health care)
Odpadki iz naprav za obdelavo odpadkov, naprav za čiščenje odpadne vode in objektov vodooskrbe	2438,3	2438,3	-	757,9	4	Wastes from waste management facilities, off-site waste water treatment plants and the preparation of water intended for human consumption and water for industrial use
Komunalni odpadki in njim podobni odpadki iz industrije, vključno z ločeno zbranimi frakcijami	535,3	536,6	5	16	-	Municipal wastes and similar commercial, industrial and institutional wastes, including separately collected fractions

INVESTICIJE IN TEKOČI IZDATKI ZA VARSTVO OKOLJA
GROSS FIXED CAPITAL FORMATION AND CURRENT EXPENDITURE FOR ENVIRONMENTAL PROTECTION**33.27 Investicije v varstvo okolja po dejavnostih in namembnosti - organizacijsko načelo****Gross fixed capital formation for environmental protection by activity and purpose - organisational principle**

1000 SIT

	Odstranjevanje odpadkov <i>Total</i>	Varstvo površinskih voda <i>Waste removal</i>	Varstvo pred hrupom <i>Protection of surface waters</i>	Varstvo zraka <i>Protection against noise</i>	Varstvo tal in podzemnih voda <i>Protection of air</i>	Varstvo narave in pokrajine <i>Protection of soil and ground waters</i>	Drugo <i>Protection of nature and landscape</i>	Other	
1998	13099066	2607335	2372303	748528	5159500	1824819	317602	68979	1998
1999	19312855	2568622	3797820	1954952	8984399	1360992	553717	92353	1999
2000	21500646	2889589	4966470	2196742	7639675	2027419	1596115	184636	2000
SKUPAJ	21500646	2889589	4966470	2196742	7639675	2027419	1596115	184636	TOTAL
A Kmetijstvo, lov, gozdarstvo	366369	23848	13692	-	1285	327544	-	-	A Agriculture, hunting and forestry
C Rudarstvo	38620	15246	-	-	-	23374	-	-	C Mining and quarrying
CA Pri. energetske surovine	15246	15246	-	-	-	-	-	-	CA Mining & quarrying of energy materials
CB Pri. rud in kamnin, razen energetskih	23374	-	-	-	-	23374	-	-	CB Mining & quarrying, not energy materials
D Predelovalne dejavnosti	4858475	739890	2159930	258049	1136001	493562	5299	65744	D Manufacturing
DA Pro. hrane, pijač, tobaknih izd.	74159	3972	55929	1547	12711	-	-	-	DA Mfr. of food; beverages and tobacco
DB Pro. tekstilij; tekstilnih, krznenih izd.	3986	3090	896	-	-	-	-	-	DB Mfr. of textiles and textile products
DC Pro. usnja, usnjenih izd.	19029	-	-	-	15452	3578	-	-	DC Mfr. of leather and leather products
DD Obdelava in predelava lesa	113851	65176	1152	11804	27977	7743	-	-	DD Manufacture of wood and wood products
DE Pro. vlaknin, papirja; založništvo, tiskar.	1707518	35511	1583465	88542	-	-	-	-	DE Mfr. of paper; publishing and printing
DG Pro. kemikalij, kemičnih izd., umetnih vl.	960152	379018	165338	6899	224278	184618	-	-	DG Mfr. of chemicals, prod.&man-made fibres
DH Pro. izd. iz gume in plastičnih mas	468415	-	26706	32159	366604	42946	-	-	DH Mfr. of rubber and plastic products
DI Pro. dr. nekovinskih mineralnih izd.	235148	69100	753	-	98170	61827	5299	-	DI Mfr. of other non-metal mineral products
DJ Pro. kovin in kovinskih izd.	852955	17506	229820	33735	320935	188053	-	62904	DJ Mfr. of basic metals & fabricated products
DK Pro. strojev in naprav	52230	1609	1455	45852	2052	213	-	1050	DK Mfr. of machinery and equipment nec.
DL Pro. električne, optične opreme	222151	82564	51217	35140	50405	2826	-	-	DL Mfr. of electrical and optical equipment
DM Pro. vozil in plovil	73990	22875	42890	-	5106	1330	-	1790	DM Manufacture of transport equipment
DN Pro. pohištva, dr. pred. dej., reciklaža	74891	59469	309	2371	12313	428	-	-	DN Manufacturing nec.
E Oskrba z elektriko, plinom, vodo	7440970	99046	300451	30699	6446888	404726	61603	97557	E Electricity, gas and water supply
F Gradbeništvo	18207	1042	-	2485	1391	2354	10725	211	F Construction
G Trgovina; popravila mot. vozil	72707	13011	47529	33	1013	7656	3465	-	G Wholesale, retail; certain repair
H Gostinstvo	23733	1076	5327	-	-	16760	-	570	H Hotels and restaurants
I Promet, skladiščenje, zveze	52237	2631	18001	3446	-	-	28159	-	I Transport, storage and communication
K Nepremičnine, najem, poslovne stor.	224274	224274	-	-	-	-	-	-	K Real estate, renting & business activities
L Javna uprava, obramba, socialno zavarov.	6862199	765140	1925968	1901321	52473	714874	1481870	20554	L Public administ. & defence; comp. soc. sec.
M Izobraževanje	4245	54	4191	-	-	-	-	-	M Education
N Zdravstvo, socialno varstvo	4532	2174	-	710	625	1023	-	-	N Health and social work
O Dr. javne, skupne in osebne stor.	1534078	1002156	491382	-	-	35546	4993	-	O Other social and personal services

33.28 Tekoči izdatki za varstvo okolja po dejavnostih in namembnosti - organizacijsko načelo
Current expenditure for environmental protection by activity and purpose - organisational principle

1000 SIT

	Odstranjevanje odpadkov <i>Total</i>	Varstvo površinskih voda <i>Waste removal</i>	Varstvo pred hrupom <i>Protection of surface waters</i>	Varstvo zraka <i>Protection against noise</i>	Varstvo tal in podzemnih voda <i>Protection of air</i>	Varstvo narave in pokrajine <i>Protection of soil and ground waters</i>	Drugo <i>Protection of nature and landscape</i>	Other	
1998	7281889	4367433	1046745	30187	624831	526050	601713	84930	1998
1999	6643148	4085261	992084	41525	661994	280092	501411	80781	1999
2000	6305579	4439232	797512	12192	368475	104448	500092	83629	2000
SKUPAJ	6305579	4439232	797512	12192	368475	104448	500092	83629	TOTAL
A Kmetijstvo, lov, gozdarstvo	38804	30871	7886	-	-	47	-	-	A Agriculture, hunting and forestry
C Rudarstvo	244815	-	24019	82	15481	17441	181191	6600	C Mining and quarrying
CA Pri. energetskih surovin	244733	-	24019	-	15481	17441	181191	6600	CA Mining & quarrying of energy materials
CB Pri. rud in kamnin, razen energetskih	82	-	-	82	-	-	-	-	CB Mining & quarrying, not energy materials
D Predelovalne dejavnosti	4349657	3149537	693465	11975	190473	73714	180287	50206	D Manufacturing
DA Pro. hrane, pijač, tobaknih izd.	33213	30997	659	-	-	387	33	1137	DA Mfr. of food; beverages and tobacco
DB Pro. tekstilij; tekstilnih, krznenih izd.	12446	3918	5877	-	-	2652	-	-	DB Mfr. of textiles and textile products
DC Pro. usnja, usnjenih izd.	6660	3813	2848	-	-	-	-	-	DC Mfr. of leather and leather products
DD Obdelava in predelava lesa	13960	6734	1626	-	1085	-	-	4515	DD Manufacture of wood and wood products
DE Pro. vlaknin, papirja; založništvo, tiskar.	201425	83146	85427	-	347	10888	16091	5526	DE Mfr. of paper; publishing and printing
DG Pro. kemikalij, kemičnih izd., umetnih vl.	2146590	1695184	362525	2578	38749	23692	23862	-	DG Mfr. of chemicals, prod.&man-made fibres
DH Pro. izd. iz gume in plastičnih mas	241754	107916	66744	378	65364	547	309	495	DH Mfr. of rubber and plastic products
DI Pro. dr. nekovinskih mineralnih izd.	83226	38700	32052	4640	1856	5980	-	-	DI Mfr. of other non-metal mineral products
DJ Pro. kovin in kovinskih izd.	1012050	817284	71768	2581	60252	27227	3653	29287	DJ Mfr. of basic metals& fabricated products
DK Pro. strojev in naprav	157185	142879	7667	-	1483	114	5043	-	DK Mfr. of machinery and equipment nec.
DL Pro. električne, optične opreme	190681	47928	1683	655	2563	2227	131296	4330	DL Mfr. of electrical and optical equipment
DM Pro. vozil in plovil	235248	162645	53829	-	18775	-	-	-	DM Manufacture of transport equipment
DN Pro. pohištva, dr. pred. dej., reciklaža	15217	8393	763	1144	-	-	-	4916	DN Manufacturing nec.
E Oskrba z elektriko, plinom, vodo	663747	482639	25544	-	155564	-	-	-	E Electricity, gas and water supply
F Gradbeništvo	104121	4042	3798	108	-	299	95873	-	F Construction
G Trgovina; popravila mot. vozil	30671	23345	909	26	26	26	20	6318	G Wholesale, retail; certain repair
H Gostinstvo	32736	32636	-	-	-	-	-	99	H Hotels and restaurants
I Promet, skladiščenje, zveze	16297	7172	2011	-	-	147	660	6307	I Transport, storage and communication
K Nepremičnine, najem, poslovne stor.	605	378	228	-	-	-	-	-	K Real estate, renting& business activities
L Javna uprava, obramba, socialno zavarov.	185439	115820	13027	-	-	6928	35565	14098	L Public administ.& defence; comp.soc.sec.
M Izobraževanje	19152	9910	3243	-	154	5845	-	-	M Education
N Zdravstvo, socialno varstvo	41649	34013	860	-	6776	-	-	-	N Health and social work
O Dr. javne, skupne in osebne stor.	577888	548869	22522	-	-	-	6496	-	O Other social and personal services

33.29 Drugi izdatki v zvezi z okoljem po dejavnostih investitorja in namembnosti - organizacijsko načelo
Other environment-related expenditure by activity of investor and purpose - organisational principle

1000 SIT

	Skupaj <i>Total</i>	Odstranjevanje odpadkov <i>Waste removal</i>	Varstvo površinskih voda <i>Protection of surface waters</i>	Varstvo pred hrupom <i>Protection against noise</i>	Varstvo zraka <i>Protection of air</i>	Varstvo narave in pokrajine <i>Protection of soil and ground waters</i>	Varstvo narave in pokrajine <i>Protection of nature and landscape</i>	Drugo <i>Other</i>	
1998	1071333	142150	196827	-	339096	96254	235286	61720	1998
1999	2949834	417178	575859	7462	1528086	232064	170276	18909	1999
2000	5649155	518785	1169388	6719	525665	240829	101445	3086322	2000
SKUPAJ	5649155	518785	1169388	6719	525665	240829	101445	3086322	TOTAL
A Kmetijstvo, lov, gozdarstvo	8229	2335	5339	-	-	-	-	555	A Agriculture, hunting and forestry
C Rudarstvo	17705	-	8651	-	9054	-	-	-	C Mining and quarrying
CA Pri. energetskih surovin	17705	-	8651	-	9054	-	-	-	<i>CA Mining & quarrying of energy materials</i>
D Predelovalne dejavnosti	796739	65376	519447	516	5639	105292	76431	24040	D Manufacturing
DA Pro. hrane, pijač, tobačnih izd.	305417	3576	258694	-	-	541	38893	3713	<i>DA Mfr. of food; beverages and tobacco</i>
DB Pro. tekstilij; tekstilnih, krznenih izd.	37978	13535	20684	-	-	-	-	3759	<i>DB Mfr. of textiles and textile products</i>
DC Pro. usnja, usnjenih izd.	1006	-	1006	-	-	-	-	-	<i>DC Mfr. of leather and leather products</i>
DD Obdelava in predelava lesa	32777	380	203	516	516	31162	-	-	<i>DD Manufacture of wood and wood products</i>
DE Pro. vlaknin, papirja; založništvo, tiskar.	192216	2952	188043	-	-	1221	-	-	<i>DE Mfr. of paper; publishing and printing</i>
DG Pro. kemikalij, kemičnih izd., umetnih vl.	134471	42801	23618	-	1919	53710	978	11445	<i>DG Mfr. of chemicals, prod.&man-made fibres</i>
DH Pro. izd. iz gume in plastičnih mas	1612	78	1530	-	-	-	3	-	<i>DH Mfr. of rubber and plastic products</i>
DI Pro. dr. nekovinskih mineralnih izd.	5201	1042	1552	-	-	2217	391	-	<i>DI Mfr. of other non-metal.mineral products</i>
DJ Pro. kovin in kovinskih izd.	59407	-	10586	-	2895	11671	33802	453	<i>DJ Mfr. of basic metals& fabricated products</i>
DK Pro. strojev in naprav	3674	-	1603	-	-	2071	-	-	<i>DK Mfr. of machinery and equipment nec.</i>
DL Pro. električne, optične opreme	11323	846	5885	-	-	-	2363	2229	<i>DL Mfr. of electrical and optical equipment</i>
DM Pro. vozil in plovil	10899	165	5379	-	309	2699	-	2347	<i>DM Manufacture of transport equipment</i>
DN Pro. pohištva, dr. pred. dej., reciklaža	758	-	663	-	-	-	-	95	<i>DN Manufacturing nec.</i>
E Oskrba z elektriko, plinom, vodo	4686658	420303	582821	6020	509265	120343	-	3047907 ¹⁾	E Electricity, gas and water supply
F Gradbeništvo	29855	1957	3830	-	1450	7901	7920	6798	F Construction
G Trgovina; popravila mot. vozil	5380	1839	1597	16	44	1748	13	123	G Wholesale, retail; certain repair
H Gostinstvo	5639	2005	3439	-	-	192	3	-	H Hotels and restaurants
I Promet, skladiščenje, zveze	1833	-	1499	-	-	-	111	223	I Transport, storage and communication
K Nepremičnine, najem, poslovne stor.	1544	673	326	168	-	377	-	-	K Real estate,renting& business activities
L Javna uprava, obramba, socialno zavarov.	18624	8823	1941	-	-	3098	-	4761	L Public administ.& defence; comp.soc.sec.
M Izobraževanje	3307	399	498	-	214	352	-	1843	M Education
N Zdravstvo, socialno varstvo	16582	10988	3996	-	-	1527	-	72	N Health and social work
O Dr. javne, skupne in osebne stor.	57060	4087	36005	-	-	-	16968	-	O Other social and personal services

1) Večji del sredstev so prvič prikazana sredstva vplačana Skladu za financiranje razgradnje Nuklearne elektrarne Krško.
Most of the amount means the amount of money (shown the first time) paid to the Fund for Financing the Decommissioning of the Nuclear Power Plant Krško.

PREGLED PO STATISTIČNIH REGIJAH REVIEW BY STATISTICAL REGIONS

METODOLOŠKA POJASNILA METHODOLOGICAL EXPLANATIONS

- 34.1 Površine statističnih regij in njim pripadajočih občin, 1. 1. 1995, 1. 1. 2000 in 1. 1. 2002
Area of statistical regions and municipalities, 1 January 1995, 1 January 2000 and 1 January 2002
- 34.2 Pokrovnost in raba tal, 1993
Land cover and land use, 1993
- 34.3 Pokrovnost tal, 1997
Land cover, 1997
- 34.4 Poslovni subjekti po dejavnosti, 31. 12. 2001
Business subjects by activity, 31. 12. 2001
- 34.5 Prebivalstvo, 30. junij
Population, 30 June
- 34.6 Gostota naseljenosti, 30. junij
Density of population, 30 June
- 34.7 Prebivalstvo po velikih starostnih skupinah in povprečna starost, 31. december 2001
Population by broad age groups and mean age, 31 December 2001
- 34.8 Število in naravno gibanje prebivalstva po spolu, 2001
Number of population and natural changes of population by sex, 2001
- 34.9 Delovno sposobno prebivalstvo po spolu, 30. junij
Working age population by sex, 30 June
- 34.10 Selitveno gibanje prebivalstva po spolu, 2001
Migration by sex, 2001
- 34.11 Notranje selitve prebivalstva po spolu, 2001
Internal migration by sex, 2001
- ◆ 34.12 Ponudba športno-rekreativnih programov, 2001/02
Supply of sports and recreation programmes, 2001/02
- 34.13 Delovno aktivno prebivalstvo, 2001
Persons in employment, 2001
- 34.14 Povprečne mesečne bruto in neto plače na zaposleno osebo v podjetjih, družbah in organizacijah, 2001
Average monthly gross and net earnings per person in paid employment in enterprises, companies and organisations, 2001
- 34.15 Obrati z obrtnimi dejavnostmi ter obrati z domačo in umetno obrtjo po pravnoorganizacijskih oblikah, 31. 12. 2001
Craft establishments with craft activities with home and art manufacture by legal organisational forms, 31. 12. 2001
- 34.16 Obrati z obrti podobnimi dejavnostmi po pravnoorganizacijskih oblikah, 31. 12. 2001
Craft establishments with activities similar to craft by legal organisational forms, 31. 12. 2001
- 34.17 Stanovanjski sklad, stanovanja po letu zgraditve in centralnem ogrevanju, 31. 12. 2000
Dwelling stock, dwellings by year of construction and central heating, 31. 12. 2000
- 34.18 Gradbena dovoljenja za stanovanjske in nestanovanjske stavbe, 2000
Building permits for residential and non-residential buildings, 2000
- 34.19 Transport in komunikacije, 2001
Transport and communications, 2001
- 34.20 Trgovina na drobno, 2001 - organizacijsko načelo
Retail trade, 2001 - organisational principle
- 34.21 Trgovina na debelo, 2001 - organizacijsko načelo
Wholesale trade, 2001 - organisational principle
- 34.22 Bruto domači proizvod, 1999
Gross domestic product, 1999
- 34.23 Investicije v varstvo okolja, 2000
Gross fixed capital formation for environmental protection, 2000
- 34.24 Tekoči izdatki za varstvo okolja, 2000
Current expenditure for environmental protection, 2000
- 34.25 Drugi izdatki v zvezi z okoljem, 2000
Other environment-related expenditure, 2000

34. PREGLED PO STATISTIČNIH REGIJAH

REVIEW BY STATISTICAL REGIONS

34.1 Površine statističnih regij in njim pripadajočih občin, 1. 1. 1995, 1. 1. 2000 in 1. 1. 2002
Area of statistical regions and municipalities, 1 January 1995, 1 January 2000 and 1 January 2002

Statistična regija Statistical region	Občina, stanje stanje 1. 1. 1995 Municipality, as of 1. 1. 1995	Površina km ² 1) Area km ² 1) 1995 - 1998	Občina, stanje 1. 1. 2000 Municipality, as of 1. 1. 2000	Površina km ² 1) Area km ² 1) 2000	Statistična regija ⁶⁾ Statistical region ⁶⁾ SKTE 3	Občina, stanje 1. 1. 2002 Municipality, as of 1. 1. 2002	Površina km ² 1) Area km ² 1) 2002
SLOVENIJA / SLOVENIA		20273		20273			20273
Pomurska		1337		1337	Pomurska		1337
	Beltinci	62,2	Beltinci	62,2		Beltinci	62,2
	Čankova - Tišina	69,4	Čankova	30,6		Čankova	30,6
	Črenšovci	52,4	Črenšovci	33,7		Črenšovci	33,7
	Gornja Radgona	128,1	Dobrovnik/ Dobronak	31,1		Dobrovnik/Dobronak	31,1
	Gornji Petrovci	66,8	Gornja Radgona	128,1		Gornja Radgona	128,1
	Hodoš - Šalovc/ Hodos - Šalovci	76,3	Gornji Petrovci	66,8		Gornji Petrovci	66,8
	Kobilje	19,7	Grad	37,4		Grad	37,4
	Kuzma	60,2	Hodoš/Hodos	18,1		Hodoš/Hodos	18,1
	Lendava/ Lendva	154,1	Kobilje	19,7		Kobilje	19,7
	Ljutomer	175,3	Križevci	46,2		Križevci	46,2
	Moravske Toplice	144,5	Kuzma	22,9		Kuzma	22,9
	Murska Sobota	64,4	Lendava/Lendva	123,0		Lendava/Lendva	123,0
	Odranci	6,9	Ljutomer	107,2		Ljutomer	107,2
	Puconci	107,7	Moravske Toplice	144,5		Moravske Toplice	144,5
	Radenci	34,1	Murska Sobota	64,4		Murska Sobota	64,4
	Rogaševci	40,1	Odranci	6,9		Odranci	6,9
	Sveti Jurij	51,3	Puconci	107,7		Puconci	107,7
	Turnišče	23,8	Radenci	34,1		Radenci	34,1
			Razkrižje	9,8		Razkrižje	9,8
			Rogašovci	40,1		Rogašovci	40,1
			Sveti Jurij	51,3		Sveti Jurij	51,3
			Šalovci	58,2		Šalovci	58,2
			Tišina	38,8		Tišina	38,8
			Turnišče	23,8		Turnišče	23,8
			Velika Polana	18,7		Velika Polana	18,7
			Veržej	12,0		Veržej	12,0
Podravska		2170		2170	Podravska		2170
	Destrnik - Trnovska vas	74,8	Benedikt	24,1		Benedikt	24,1
	Dornava	28,4	Cerkvenjak	23,0		Cerkvenjak	23,0
	Duplek	40,0	Destrnik	34,4		Destrnik	34,4
	Gorišnica	61,2	Dornava	28,4		Dornava	28,4
	Juršinci	36,3	Duplek	40,0		Duplek	40,0
	Kidričevo	71,5	Gorišnica	61,2		Gorišnica	61,2
	Kungota	49,0	Hajdina	21,6		Hajdina	21,6
	Lenart	204,5	Hoče - Slivnica	53,7		Hoče - Slivnica	53,7
	Majšperk	108,9	Juršinci	36,3		Juršinci	36,3
	Maribor	213,7	Kidričevo	71,5		Kidričevo	71,5
	Ormož	212,4	Kungota	49,0		Kungota	49,0
	Pesnica	75,8	Lenart	120,2		Lenart	120,2
	Ptuj	118,1	Lovrenc na Pohorju	84,4		Lovrenc na Pohorju	84,4
	Rače - Fram	51,2	Majšperk	72,8		Majšperk	72,8
	Ruše	209,7	Maribor	147,5		Maribor	147,5
	Slovenska Bistrica	367,7	Markovci	29,8		Markovci	29,8
	Starše	34,0	Miklavž na Dravskem polju	12,5		Miklavž na Dravskem polju	12,5
	Šentilj	65,0	Oplotnica	33,2		Oplotnica	33,2
	Videm	128,1	Ormož	212,4		Ormož	212,4
	Zavrč	19,3	Pesnica	75,8		Pesnica	75,8
			Podlehnik	46,0		Podlehnik	46,0
			Ptuj	66,7		Ptuj	66,7
			Rače - Fram	51,2		Rače - Fram	51,2
			Ruše	60,8		Ruše	60,8
			Selnica ob Dravi	64,5		Selnica ob Dravi	64,5
			Slovenska Bistrica	334,5		Slovenska Bistrica	334,5
			Starše	34,0		Starše	34,0
			Sveta Ana	37,2		Sveta Ana	37,2
			Sveti Andraž v Slov. goricah	17,6		Sveti Andraž v Slov. goricah	17,6
			Šentilj	65,0		Šentilj	65,0
			Trnovska vas	22,9		Trnovska vas	22,9
			Videm	80,2		Videm	80,2
			Zavrč	19,3		Zavrč	19,3
			Zetale	38,0		Zetale	38,0

1) Površine statističnih regij se spreminjajo skladno s površinami občin zaradi natančnejših meritev. Površine občin nam posreduje Geodetska uprava Republike Slovenije in so izračunane iz digitaliziranih obrisov posameznega prostorskega okolja na kartah 1 : 5000 in 1 : 10000 in so nato seštete na podlagi pripadnosti prostorskega okolja višji prostorski enoti.
Areas of statistical regions change in accordance with areas of municipalities due to more detailed measurements. Areas of municipalities are sent to us by the surveying and Mapping Authority of the Republic of Slovenia and are calculated from digitalised outlines of individual areas on maps 1:5000 and 1:10000 and then added on the basis of affiliation to the higher unit.

2) Občina Zreče je segala delno v savinjsko in delno v podravske statistične regije.
Municipality Zreče extended partly to Savinjska and partly to Podravska statistical region.

34.1 Površine statističnih regij in njim pripadajočih občin, 1. 1. 1995, 1. 1. 2000 in 1. 1. 2002 (nadaljevanje)
Area of statistical regions and municipalities, 1 January 1995, 1 January 2000 and 1 January 2002 (continued)

Statistična regija Statistical region	Občina, stanje stanje 1. 1. 1995 Municipality, as of 1. 1. 1995	Površina km ² 1) Area km ² 1) 1995 - 1998	Občina, stanje 1. 1. 2000 Municipality, as of 1. 1. 2000	Površina km ² 1) Area km ² 1) 2000	Statistična regija ⁶⁾ Statistical region ⁶⁾ SKTE 3	Občina, stanje 1. 1. 2002 Municipality, as of 1. 1. 2002	Površina km ² 1) Area km ² 1) 2002
Koroška		1041		1041	Koroška		1041
	Črna na Koroškem	156,0	Črna na Koroškem	156,0		Črna na Koroškem	156,0
	Dravograd	105,0	Dravograd	105,0		Dravograd	105,0
	Mežica	26,4	Mežica	26,4		Mežica	26,4
	Mislinja	112,2	Mislinja	112,2		Mislinja	112,2
	Muta	38,8	Muta	38,8		Muta	38,8
	Podvelka - Ribnica	163,0	Podvelka	103,9		Podvelka	103,9
	Radlje ob Dravi	94,1	Prevalje	58,1		Prevalje	58,1
	Ravne - Prevalje	121,5	Radlje ob Dravi	93,9		Radlje ob Dravi	93,9
	Slovenj Gradec	173,7	Ravne na Koroškem	63,4		Ravne na Koroškem	63,4
	Vuzenica	50,1	Ribnica na Pohorju	59,3		Ribnica na Pohorju	59,3
			Slovenj Gradec	173,7		Slovenj Gradec	173,7
			Vuzenica	50,1		Vuzenica	50,1
Savinjska		2384		2384	Savinjska		2384
	Celje	94,9	Bistrica ob Sotli	31,1		Bistrica ob Sotli	31,1
	Gornji Grad	90,1	Braslovče	54,9		Braslovče	54,9
	Kozje	89,7	Celje	94,9		Celje	94,9
	Laško	199,1	Dobje	17,5		Dobje	17,5
	Ljubno	78,9	Dobrna	31,7		Dobrna	31,7
	Luče	212,2	Gornji Grad	90,1		Gornji Grad	90,1
	Mozirje	85,7	Kozje	89,7		Kozje	89,7
	Nazarje	41,4	Laško	197,5		Laško	197,5
	Podčetrtek	91,7	Ljubno	78,9		Ljubno	78,9
	Radeče	50,3	Luče	109,5		Luče	109,5
	Rogaška Slatina	71,5	Mozirje	83,6		Mozirje	83,6
	Rogatec	39,6	Nazarje	43,4		Nazarje	43,4
	Slovenske Konjice	97,8	Podčetrtek	60,6		Podčetrtek	60,6
	Šentjur pri Celju	239,8	Polzela	34,0		Polzela	34,0
	Šmarje pri Jelšah	107,7	Prebold	40,9		Prebold	40,9
	Šmartno ob Paki	18,2	Radeče	52,0		Radeče	52,0
	Šoštanj	95,6	Rogaška Slatina	71,5		Rogaška Slatina	71,5
	Štore	28,1	Rogatec	39,6		Rogatec	39,6
	Velenje	83,5	Slovenske Konjice	97,8		Slovenske Konjice	97,8
	Vitanje	59,4	Solčava	102,8		Solčava	102,8
	Vojnik	106,9	Šentjur pri Celju	222,3		Šentjur pri Celju	222,3
	Zreče ²⁾	67,0	Šmarje pri Jelšah	107,7		Šmarje pri Jelšah	107,7
	Žalec	335,1	Šmartno ob Paki	18,2		Šmartno ob Paki	18,2
			Šoštanj	95,6		Šoštanj	95,6
			Štore	28,1		Štore	28,1
			Tabor	34,8		Tabor	34,8
			Velenje	83,5		Velenje	83,5
			Vitanje	59,4		Vitanje	59,4
			Vojnik	75,3		Vojnik	75,3
			Vransko	53,3		Vransko	53,3
			Zreče ²⁾	67,0		Zreče	67,0
			Žalec	117,1		Žalec	117,1
Zasavska		264		264	Zasavska		264
	Hrastnik	58,6	Hrastnik	58,6		Hrastnik	58,6
	Trbovlje	57,8	Trbovlje	57,8		Trbovlje	57,8
	Zagorje ob Savi	147,1	Zagorje ob Savi	147,1		Zagorje ob Savi	147,1
Spodnjeposavska		885		885	Spodnjeposavska		885
	Brežice	268,1	Brežice	268,1		Brežice	268,1
	Krško	344,9	Krško	344,9		Krško	344,9
	Sevnica	272,2	Sevnica	272,2		Sevnica	272,2
Dolenjska		1684		1690	Jugovzhodna Slovenija		2675
	Črnomelj	339,7	Črnomelj	339,7		Črnomelj	339,7
	Metlika	108,9	Dolenjske Toplice	110,2		Dolenjske Toplice	110,2
	Novo mesto	622,9	Metlika	108,9		Kočevo	555,4
	Semič	146,7	Mirna Peč	48,0		Kostel	56,1
	Šentjernej	96,0	Novo mesto	298,5		Loški Potok	134,5
	Škocjan ³⁾	58,6	Semič	146,7		Metlika	108,9
	Trebnje ⁴⁾	311,5	Šentjernej	96,0		Mirna Peč	48,0
			Škocjan ³⁾	60,4		Novo mesto	298,5
			Trebnje ⁵⁾	317,1		Oslinica	36,2
			Žužemberk	164,3		Ribnica	153,6
						Semič	146,7
						Sodražica	49,5
						Šentjernej	96
						Škocjan	60,4
						Trebnje	317,1
						Žužemberk	164,3

3) Občina Škocjan je segala delno v spodnjeposavsko in delno v dolenjsko statistično regijo.
Municipality Škocjan extended partly to Spodnjeposavska and partly to Dolenjska statistical region.
4) Občina Trebnje je segala delno v spodnjeposavsko in delno v dolenjsko statistično regijo.
Municipality Trebnje extended partly to Spodnjeposavska and partly to Dolenjska statistical region.
5) Občina Trebnje je segala delno v spodnjeposavsko, delno v dolenjsko in delno v osrednjeslovensko statistično regijo.
Municipality Trebnje extended partly to Spodnjeposavska, partly to Dolenjska and partly to Osrednjeslovenska statistical region.

34.1 Površine statističnih regij in njim pripadajočih občin, 1. 1. 1995, 1. 1. 2000 in 1. 1. 2002 (nadaljevanje)
Area of statistical regions and municipalities, 1 January 1995, 1 January 2000 and 1 January 2002 (continued)

Statistična regija Statistical region	Občina, stanje 1. 1. 1995 Municipality, as of 1. 1. 1995	Površina km ² 1) Area km ² 1) 1995 - 1998	Občina, stanje 1. 1. 2000 Municipality, as of 1. 1. 2000	Površina km ² 1) Area km ² 1) 2000	Statistična regija ⁶⁾ Statistical region ⁶⁾ SKTE 3	Občina, stanje 1. 1. 2002 Municipality, as of 1. 1. 2002	Površina km ² 1) Area km ² 1) 2002
Osrednjeslovenska		3546		3540	Osrednjeslovenska		2555
	Borovnica	42,3	Borovnica	42,3		Borovnica	42,3
	Brezovica	91,2	Brezovica	91,2		Brezovica	91,2
	Dobropolje	118,2	Dobropolje	94,9		Dobropolje	103,1
	Dobrova - Horjul - Polhov Gradec	150,0	Dobrova - Polhov Gradec	117,5		Dobrova - Polhov Gradec	117,5
	Dol pri Ljubljani	33,3	Dol pri Ljubljani	33,3		Dol pri Ljubljani	33,3
	Domžale	81,2	Domžale	72,3		Domžale	72,3
	Grosuplje	133,8	Grosuplje	133,8		Grosuplje	133,8
	Ig	98,8	Horjul	32,5		Horjul	32,5
	Ivančna Gorica	227,0	Ig	98,8		Ig	98,8
	Kamnik	289,7	Ivančna Gorica	227,0		Ivančna Gorica	227,0
	Kočevo	596,5	Kamnik	265,6		Kamnik	265,6
	Litija	320,8	Kočevo	563,7		Komenda	24,1
	Ljubljana	275,0	Komenda	24,1		Litija	316,3
	Logatec	173,1	Kostel	56,1		Ljubljana	275,0
	Loški Potok	134,5	Litija	316,3		Logatec	173,1
	Lukovica	74,9	Ljubljana	275,0		Lukovica	74,9
	Medvode	77,6	Logatec	173,1		Medvode	77,6
	Mengeš	22,5	Loški Potok	134,5		Mengeš	22,5
	Moravče	62,6	Lukovica	74,9		Moravče	61,4
	Osilnica	36,2	Medvode	77,6		Škofljica	43,3
	Ribnica	203,1	Mengeš	22,5		Trzin	8,6
	Škofljica	43,3	Moravče	61,4		Velike Lašče	103,2
	Velike Lašče	103,2	Osilnica	36,2		Vodice	31,4
	Vodice	31,4	Ribnica	153,6		Vrhnika	126,3
	Vrhnika	126,3	Sodražica	49,5			
			Škofljica	43,3			
			Trzin	8,6			
			Velike Lašče	103,2			
			Vodice	31,4			
			Vrhnika	126,3			
Gorenjska		2137		2137	Gorenjska		2137
	Bled	188,5	Bled	188,5		Bled	188,5
	Bohinj	333,7	Bohinj	333,7		Bohinj	333,7
	Cerklje na Gorenjskem	78,0	Cerklje na Gorenjskem	78,0		Cerklje na Gorenjskem	78,0
	Gorenja vas - Poljane	149,1	Gorenja vas - Poljane	153,3		Gorenja vas - Poljane	153,3
	Jesenice	118,4	Jesenice	75,8		Jesenice	75,8
	Kranj	148,0	Jezerško	68,8		Jezerško	68,8
	Kranjska Gora	256,3	Kranj	148,0		Kranj	148,0
	Naklo	28,3	Kranjska Gora	256,3		Kranjska Gora	256,3
	Preddvor	155,8	Naklo	28,3		Naklo	28,3
	Radovljica	118,7	Preddvor	87,0		Preddvor	87,0
	Šenčur	43,2	Radovljica	118,7		Radovljica	118,7
	Škofja Loka	149,1	Šenčur	43,2		Šenčur	43,2
	Tržič	155,4	Škofja Loka	145,0		Škofja Loka	145,0
	Železniki	164,8	Tržič	155,4		Tržič	155,4
	Žiri	49,2	Železniki	164,8		Železniki	164,8
			Žiri	49,2		Žiri	49,2
			Žirovnica	42,6		Žirovnica	42,6
Notranjsko-kraška		1456		1456	Notranjsko-kraška		1456
	Cerknica	241,3	Bloke	75,1		Bloke	75,1
	Ilirska Bistrica	480,0	Cerknica	241,3		Cerknica	241,3
	Loška dolina	241,9	Ilirska Bistrica	480,0		Ilirska Bistrica	480,0
	Pivka	223,2	Loška dolina	166,8		Loška dolina	166,8
	Postojna	269,9	Pivka	223,3		Pivka	223,3
			Postojna	269,9		Postojna	269,9
Goriška		2325		2325	Goriška		2325
	Ajdovščina	245,2	Ajdovščina	245,2		Ajdovščina	245,2
	Bovec	367,3	Bovec	367,3		Bovec	367,3
	Brdca	72,0	Brdca	72,0		Brdca	72,0
	Cerkno	131,6	Cerkno	131,6		Cerkno	131,6
	Idrija	293,7	Idrija	293,7		Idrija	293,7
	Kanal	146,5	Kanal	146,5		Kanal	146,5
	Kobarid	192,7	Kobarid	192,7		Kobarid	192,7
	Miren - Kostanjevica	62,8	Miren - Kostanjevica	62,8		Miren - Kostanjevica	62,8
	Nova Gorica	323,9	Nova Gorica	309,0		Nova Gorica	309,0
	Tolmin	381,5	Šempeter - Vrtojba	15,0		Šempeter - Vrtojba	14,9
	Vipava	107,4	Tolmin	381,5		Tolmin	381,5
			Vipava	107,4		Vipava	107,4

34.1 Površine statističnih regij in njim pripadajočih občin, 1. 1. 1995, 1. 1. 2000 in 1. 1. 2002 (nadaljevanje)
Area of statistical regions and municipalities, 1 January 1995, 1 January 2000 and 1 January 2002 (continued)

Statistična regija Statistical region	Občina, stanje 1. 1. 1995 Municipality, as of 1. 1. 1995	Površina km ² 1) Area km ² 1) 1995 - 1998	Občina, stanje 1. 1. 2000 Municipality, as of 1. 1. 2000	Površina km ² 1) Area km ² 1) 2000	Statistična regija ⁶⁾ Statistical region ⁶⁾ SKTE 3	Občina, stanje 1. 1. 2002 Municipality, as of 1. 1. 2002	Površina km ² 1) Area km ² 1) 2002
Obalno-kraška		1044		1044	Obalno-kraška		1044
	Divača	147,8	Divača	147,8		Divača	147,8
	Hrpelje - Kozina	192,2	Hrpelje - Kozina	192,2		Hrpelje - Kozina	192,2
	Izola/Isola	28,6	Izola/ Isola	28,6		Izola/Isola	28,6
	Komen	102,7	Komen	102,7		Komen	102,7
	Koper/Capodistria	311,2	Koper/Capodistria	311,2		Koper/Capodistria	311,2
	Piran/Pirano	44,4	Piran/Pirano	44,6		Piran/ Pirano	44,6
	Sežana	217,4	Sežana	217,4		Sežana	217,4

6) Razdelitev Slovenije na statistične regije na podlagi Uredbe o standardni klasifikaciji teritorialnih enot - SKTE (Ur. l. št. 28/2000). Število statističnih regij je v primerjavi s stanjem 1. 1. 2000 ostalo nespremenjeno, znatno je spremenjen obseg dveh dosedanjih statističnih regij. Iz dosedanje osrednjeslovenske statistične regije je bil izločen južni del ter pripojen dosedanji dolenski statistični regiji, ki se je zato povečala in preimenovala v statistično regijo jugovzhodna Slovenija. Meje vseh statističnih regij so posledje določene na podlagi poteka občinskih mej iz leta 1999 in se torej teritorialno ujemajo.
Division of Slovenia into statistical regions on the basis of the Decree on the Standard Classification of Territorial Units (OJ RS, No. 28/2000). Compared to the situation on 1 January 2000, the number of statistical regions remained the same, but the size of two statistical regions changed considerably. From the previous Osrednjeslovenska statistical region the southern part was eliminated and joined to Dolenjska statistical region, which is thus bigger and was renamed Jugovzhodna Slovenija. Borders of all statistical regions are defined on the basis of borders of municipalities from 1999 and therefore correspond in terms of territory.

34.2 Pokrovnost in raba tal¹⁾, 1993
Land cover and land use¹⁾, 1993

ha

	Kategorije pokrovnosti in razredi rabe tal Categories of land cover and classes of land use								
	skupaj total	gozd forest	kmetijske površine agricultural land	vode water	skale bare rocks	pozidane površine built-up	ceste roads	železnice railways	neopredeljene površine undefined
SLOVENIJA / SLOVENIA	2 027 300	1 145 031	770 126	13 199	36 789	50 958	7 152	2 247	1 798
Pomurska	133 753	37 509	89 836	1 000	-	3 892	1 396	100	20
Podravska	216 967	83 678	120 159	2 555	-	8 598	1 543	318	116
Koroška	104 080	73 381	27 967	784	103	1 566	140	91	48
Savinjska	238 419	131 671	94 823	1 252	2 281	7 458	515	283	136
Zasavska	26 354	16 588	8 671	95	-	812	26	44	118
Spodnjeposavska	88 514	42 204	42 788	773	-	2 353	166	130	100
Jugovzhodna Slovenija	268 335	179 034	82 720	958	23	4 262	1 049	222	67
Osrednjeslovenska	254 669	145 014	94 717	1 037	1 864	10 551	847	406	233
Gorenjska	213 660	140 877	49 710	1 278	16 476	4 726	308	163	122
Notranjsko-kraška	145 634	95 479	46 137	2 277	34	1 290	276	112	29
Goriška	232 471	147 349	64 507	966	16 008	3 050	325	168	98
Obalno-kraška	104 444	52 247	48 091	224	-	2 400	561	210	711

1) Metodološka pojasnila glej v poglavju 1: Statistični GIS pokrovnosti in rabe tal - stanje 1993.
Methodological explanations are in Chapter 1 Statistical land cover and land use GIS 1993.

34.3 Pokrovnost tal¹⁾, 1997
Land cover¹⁾, 1997

ha

	Kategorije pokrovnosti tal Categories of land cover							
	skupaj total	gozdne površine wooded areas	vse kmetijske površine all agricultural areas	odprte površine bare soils	vode water	pozidane površine built-up areas	ceste roads	železnice railways
SLOVENIJA / SLOVENIA	2027300	1217547	691888*	28130	13503	54218*	19871	2143
Pomurska	133753	38829	88053	75	998	4305	1395	98
Podravska	90252	84589	117516*	252	2553	9199*	2567	291
Koroška	104080	74948	25562	179	795	1865	643	88
Savinjska	238419	135101	88818	2126	1315	7586	3212	261
Zasavska	26354	17735	7109	147	93	839	389	42
Spodnjeposavska	88514	43648	40287	129	755	2606	971	118
Jugovzhodna Slovenija	268335	188451	71722	165	958	4534	2290	215
Osrednjeslovenska	254669	156527	82115	1262	841	10825	2691	408
Gorenjska	213660	154614	38273	12978	1256	4798	1580	161
Notranjsko-kraška	145634	102597	38014	92	2309	1516	996	110
Goriška	232471	159434	56345	10522	849	3264	1913	144
Obalno-kraška	104444	61074	38074	203	781	2881	1224	207

1) Metodološka pojasnila glej v poglavju 1: Statistični GIS pokrovnosti tal - stanje 1997.
Methodological explanations are in Chapter 1 Statistical land cover GIS 1997.

34.4 Poslovni subjekti po dejavnosti, 31. 12. 2001
Business subjects by activity, 31. 12. 2001

	Skupaj Total	A Kmetij- stvo, lov, gozdar- stvo <i>Agriculture, hunting and forestry</i>	B Ribiš- tvo <i>Fishing</i>	C Rudar- stvo <i>Mining and quarrying</i>	D Predelo- valne dejavnosti <i>Manu- facturing</i>	E Oskrbaz elek- triko, plinom, vodo <i>Electricity, gas and water supply</i>	F Grad- beniš- tvo <i>Con- struction</i>	G Trgo- vina; popra- vila mot. vozil <i>Wholesale, retail; certain repair</i>	H Gostin- stvo <i>Hotels and restaur- ants</i>	I Promet, skla- dišče- nje, zveze <i>Trans- port, storage and com- muni- cation</i>	J Finan- čno posre- dniš- tvo <i>Finan- cial inter- medi- ation</i>	K Nepre- mičnine, najem, poslov- ne stor. <i>Real estate, renting business activities</i>	L Javna uprava, obram- ba, soci- alno zavarov. <i>Public admini- str., defen- ce, comp. soc. sec.</i>	M Izobra- ževanje <i>Educa- tion</i>	N Zdrav- stvo, socialno varstvo <i>Health and social work</i>	O Dr. javne, skupne in osebne stor. <i>Other social and personal services</i>	Q Eksteri- torialne org., zdru. <i>Extra- terri- torial- org., as- soev.</i>	
Poslovni subjekti (a + b + c) Business subjects (a + b + c)																		
SLOVENIJA / SLOVENIA	141559	1786	147	160	20867	343	13491	29289	8510	10370	1060	20269	3102	1875	2995	27290	5	
Pomurska	6696	150	8	10	857	9	560	1187	558	457	39	574	406	99	152	1630	-	
Podravska	18797	225	23	11	2564	21	1751	4447	1128	1418	153	2642	318	251	394	3451	-	
Koroška	4205	72	2	9	733	37	360	722	257	325	24	474	97	62	117	914	-	
Savinjska	15821	200	15	24	2441	55	1525	3128	828	1458	82	2016	373	216	360	3100	-	
Zasavska	2267	15	3	5	339	7	195	456	113	135	6	263	75	39	69	547	-	
Spodnjeposavska	4520	123	5	5	685	8	509	937	270	377	22	462	146	60	82	829	-	
Jugovzhodna Slovenija	8407	189	8	13	1554	6	858	1412	485	696	36	832	315	113	174	1716	-	
Osrednjeslovenska	45547	306	25	42	6170	41	4020	10500	1874	2828	496	8556	616	641	920	8508	4	
Gorenjska	12876	162	11	13	2249	84	1295	2401	1106	843	59	1514	291	164	266	2418	-	
Notranjsko-kraška	3358	92	5	7	591	5	301	580	238	340	17	285	111	45	86	655	-	
Goriška	9568	154	8	6	1598	65	1150	1655	491	773	60	1218	225	92	187	1885	1	
Obalno-kraška	9497	98	34	15	1086	5	967	1864	1162	720	66	1433	129	93	188	1637	-	
Gospodarski subjekti (a + b) Economy subjects (a + b)																		
SLOVENIJA / SLOVENIA	115691	1250	58	160	20846	343	13491	29264	8481	10357	1014	19832	15	806	2010	7764	-	
Pomurska	4764	114	2	10	856	9	560	1186	557	455	38	561	-	26	104	286	-	
Podravska	15537	155	5	11	2561	21	1751	4443	1121	1418	145	2595	2	91	311	907	-	
Koroška	3245	47	-	9	732	37	360	721	257	324	24	471	-	24	72	167	-	
Savinjska	12824	145	3	24	2440	55	1525	3124	827	1456	79	1991	1	92	258	804	-	
Zasavska	1706	5	-	5	339	7	195	455	112	135	6	262	1	16	39	129	-	
Spodnjeposavska	3629	95	1	5	684	8	509	933	270	377	21	456	2	17	53	198	-	
Jugovzhodna Slovenija	6475	128	2	13	1553	6	858	1409	482	695	35	819	-	35	102	338	-	
Osrednjeslovenska	38370	236	11	42	6158	41	4020	10498	1865	2824	472	8277	7	358	598	2963	-	
Gorenjska	10636	104	-	13	2248	84	1295	2400	1104	841	56	1496	1	71	190	733	-	
Notranjsko-kraška	2617	56	1	7	591	5	301	579	238	339	17	276	-	13	53	141	-	
Goriška	7803	105	1	6	1598	65	1150	1653	489	773	57	1208	1	33	107	557	-	
Obalno-kraška	8085	60	32	15	1086	5	967	1863	1159	720	64	1420	-	30	123	541	-	
Pravne osebe (a + c) Legal subjects (a + c)																		
SLOVENIJA / SLOVENIA	74739	1158	116	58	7849	151	3530	18189	1912	2406	828	11485	3100	1624	1580	20748	5	
Pomurska	3386	113	8	2	239	9	95	574	53	83	33	235	406	89	74	1373	-	
Podravska	9010	153	21	4	886	13	406	2386	193	248	99	1236	318	226	173	2648	-	
Koroška	1901	47	2	4	255	10	48	294	30	49	8	169	97	54	68	766	-	
Savinjska	7389	130	13	7	846	23	308	1663	120	232	49	889	373	179	165	2392	-	
Zasavska	1197	10	3	3	142	5	56	209	21	20	6	139	75	35	41	432	-	
Spodnjeposavska	2089	85	4	2	216	6	100	474	41	51	17	204	144	49	44	652	-	
Jugovzhodna Slovenija	3987	103	7	2	500	5	164	696	92	127	24	347	315	95	97	1413	-	
Osrednjeslovenska	29360	202	19	23	2843	30	1598	8248	846	903	457	6277	616	562	554	6178	4	
Gorenjska	6411	95	11	3	849	28	299	1456	239	228	50	797	291	138	122	1805	-	
Notranjsko-kraška	1535	63	4	2	225	4	45	247	27	53	10	133	111	36	47	528	-	
Goriška	4145	86	7	1	468	13	210	833	100	156	27	459	225	80	102	1377	1	
Obalno-kraška	4329	71	17	5	380	5	201	1109	150	256	48	600	129	81	93	1184	-	

34.4 Poslovni subjekti po dejavnosti, 31. 12. 2001 (nadaljevanje)
Business subjects by activity, 31. 12. 2001 (continued)

	Skupaj <i>Total</i>	A Kmetij- stvo, lov, gozdar- stvo <i>Agriculture, hunting and forestry</i>	B Ribiš- tvo <i>Fishing</i>	C Rudar- stvo <i>Mining and quarrying</i>	D Predelo- valne dejavnosti <i>Manu- facturing</i>	E Oskrba z elek- triko, plinom, vodo <i>Electricity, gas and water supply</i>	F Grad- beniš- tvo <i>Con- struction</i>	G Trgo- vina; popra- vila mot. vozil <i>Whole- sale, retail; certain repair</i>	H Gostin- stvo <i>Hotels and restaur- ants</i>	I Promet, skla- dišče- nje, zveze <i>Trans- port, storage and commu- nica- tion</i>	J Finan- čno posre- dništ- vo <i>Finan- cial inter- medi- ation</i>	K Nepre- mične, najem, poslov- ne stor. <i>Real estate, renting business activities</i>	L Javna uprava, obram- ba, soci- alno zavarov. <i>Public admini- str., defen- ce, comp. soc. sec.</i>	M Izobra- ževanje <i>Educa- tion</i>	N Zdrav- stvo, socialno varstvo <i>Health and social work</i>	O Dr. javne in osebne stor. <i>Other social and personal services</i>	Q Eksteri- torialne org., zdru. <i>Extra- terri- torial- org., as- soev.</i>	
Gospodarski subjekti - pravne osebe (a) Economy subjects - legal persons (a)																		
SLOVENIJA / SLOVENIA	48871	622	27	58	7828	151	3530	18164	1883	2393	782	11048	13	555	595	1222		
Pomurska	1454	77	2	2	238	9	95	573	52	81	32	222	-	16	26	29	-	-
Podravska	5750	83	3	4	883	13	406	2382	186	248	91	1189	2	66	90	104	-	-
Koroška	941	22	-	4	254	10	48	293	30	48	8	166	-	16	23	19	-	-
Savinjska	4392	75	1	7	845	23	308	1659	119	230	46	864	1	55	63	96	-	-
Zasavska	636	-	-	3	142	5	56	208	20	20	6	138	1	12	11	14	-	-
Spodnjeposavska	1198	57	-	2	215	6	100	470	41	51	16	198	-	6	15	21	-	-
Jugovzhodna Slovenija	2055	42	1	2	499	5	164	693	89	126	23	334	-	17	25	35	-	-
Osrednjeslovenska	22183	132	5	23	2831	30	1598	8246	837	899	433	5998	7	279	232	633	-	-
Gorenjska	4171	37	-	3	848	28	299	1455	237	226	47	779	1	45	46	120	-	-
Notranjsko-kraška	794	27	-	2	225	4	45	246	27	52	10	124	-	4	14	14	-	-
Goriška	2380	37	-	1	468	13	210	831	98	156	24	449	1	21	22	49	-	-
Obalno-kraška	2917	33	15	5	380	5	201	1108	147	256	46	587	-	18	28	88	-	-
Gospodarski subjekti - fizične osebe (b) Economy subjects - natural persons (b)																		
SLOVENIJA / SLOVENIA	66820	628	31	102	13018	192	9961	11100	6598	7964	232	8784	2	251	1415	6542		
Pomurska	3310	37	-	8	618	-	465	613	505	374	6	339	-	10	78	257	-	-
Podravska	9787	72	2	7	1678	8	1345	2061	935	1170	54	1406	-	25	221	803	-	-
Koroška	2304	25	-	5	478	27	312	428	227	276	16	305	-	8	49	148	-	-
Savinjska	8432	70	2	17	1595	32	1217	1465	708	1226	33	1127	-	37	195	708	-	-
Zasavska	1070	5	-	2	197	2	139	247	92	115	-	124	-	4	28	115	-	-
Spodnjeposavska	2431	38	1	3	469	2	409	463	229	326	5	258	2	11	38	177	-	-
Jugovzhodna Slovenija	4420	86	1	11	1054	1	694	716	393	569	12	485	-	18	77	303	-	-
Osrednjeslovenska	16187	104	6	19	3327	11	2422	2252	1028	1925	39	2279	-	79	366	2330	-	-
Gorenjska	6465	67	-	10	1400	56	996	945	867	615	9	717	-	26	144	613	-	-
Notranjsko-kraška	1823	29	1	5	366	1	256	333	211	287	7	152	-	9	39	127	-	-
Goriška	5423	68	1	5	1130	52	940	822	391	617	33	759	-	12	85	508	-	-
Obalno-kraška	5168	27	17	10	706	-	766	755	1012	464	18	833	-	12	95	453	-	-
Zavodi, organi in organizacije (c) Institutions, bodies and organisations (c)																		
SLOVENIJA / SLOVENIA	25868	536	89	-	21	-	-	25	29	13	46	437	3087	1069	985	19526	5	
Pomurska	1932	36	6	-	1	-	-	1	1	2	1	13	406	73	48	1344	-	-
Podravska	3260	70	18	-	3	-	-	4	7	-	8	47	316	160	83	2544	-	-
Koroška	960	25	2	-	1	-	-	1	-	1	-	3	97	38	45	747	-	-
Savinjska	2997	55	12	-	1	-	-	4	1	2	3	25	372	124	102	2296	-	-
Zasavska	561	10	3	-	-	-	-	1	1	-	-	1	74	23	30	418	-	-
Spodnjeposavska	891	28	4	-	1	-	-	4	-	-	1	6	144	43	29	631	-	-
Jugovzhodna Slovenija	1932	61	6	-	1	-	-	3	3	1	1	13	315	78	72	1378	-	-
Osrednjeslovenska	7177	70	14	-	12	-	-	2	9	4	24	279	609	283	322	5545	4	-
Gorenjska	2240	58	11	-	1	-	-	1	2	2	3	18	290	93	76	1685	-	-
Notranjsko-kraška	741	36	4	-	-	-	-	1	-	1	-	9	111	32	33	514	-	-
Goriška	1765	49	7	-	-	-	-	2	2	-	3	10	224	59	80	1328	1	-
Obalno-kraška	1412	38	2	-	-	-	-	1	3	-	2	13	129	63	65	1096	-	-

34.5 Prebivalstvo, 30. junij
Population, 30 June

	1990	1996	1997	1998	1999	2000	2001
SLOVENIJA / SLOVENIA	1998090	1991169	1986848	1982603	1985557	1990272	1992035
Pomurska	131272	126390	125957	125441	125037	124761	124081
Podravska	327967	320648	320072	319617	319468	319835	319907
Koroška	74401	74130	73973	73961	74012	74077	74016
Savinjska	257920	257417	256965	255541	256562	256693	256976
Zasavska	47797	47167	46894	46633	46553	46365	46203
Spodnjeposavska	73179	71175	70359	70187	70100	70518	69807
Jugovzhodna Slovenija	135560	137411	137372	137118	137925	137771	138177
Osrednjeslovenska	483083	487130	485643	485830	485698	489172	490956
Gorenjska	193834	195652	195823	195580	196436	196716	197102
Notranjsko-kraška	50465	50546	50431	50163	50470	50517	50715
Goriška	120856	120485	120439	119967	119998	120145	120222
Obalno-kraška	101756	103018	102920	102565	103298	103702	103873

34.6 Gostota naseljenosti, 30. junij
Density of population, 30 June

	1990	1996	1997	1998	1999	2000	2001
SLOVENIJA / SLOVENIA	98,6	98,2	98,0	97,8	97,9	98,2	98,3
Pomurska	98,2	94,5	94,2	93,8	93,5	93,3	92,8
Podravska	151,3	147,8	147,5	147,3	147,2	147,4	147,4
Koroška	71,5	71,2	71,1	71,0	71,1	71,2	71,1
Savinjska	108,4	108,0	107,8	107,2	107,6	107,7	107,8
Zasavska	181,5	178,7	177,6	176,6	176,3	175,6	175,0
Spodnjeposavska	80,8	80,4	79,5	79,3	79,2	79,7	78,9
Jugovzhodna Slovenija	50,6	51,3	51,3	51,2	51,5	51,4	51,7
Osrednjeslovenska	189,3	190,9	190,3	190,4	190,3	191,7	192,2
Gorenjska	90,8	91,6	91,6	91,5	91,9	92,1	92,2
Notranjsko-kraška	34,7	34,7	34,6	34,5	34,7	34,7	34,8
Goriška	52,1	51,8	51,8	51,6	51,6	51,7	51,7
Obalno-kraška	97,6	98,7	98,6	98,2	98,9	99,3	99,5

34.7 Prebivalstvo po velikih starostnih skupinah in povprečna starost, 31. december 2001
Population by broad age groups and mean age, 31 December 2001

	Skupaj Total	Velike starostne skupine (leta) Broad age groups (years)			Struktura po starosti (%) Proportions by age (%)			Povprečna starost Mean age
		0-14	15-64	65 +	0-14	15-64	65 +	
SLOVENIJA / SLOVENIA	1994026	306721	1398757	288548	15,4	70,1	14,5	39,3
Pomurska	123948	18298	86920	18730	14,8	70,1	15,1	39,7
Podravska	320078	46102	227071	46905	14,4	70,9	14,7	39,9
Koroška	74027	11878	52561	9588	16,0	71,0	13,0	38,3
Savinjska	256871	40776	181349	34746	15,9	70,6	13,5	38,6
Zasavska	46123	6663	32349	7111	14,4	70,1	15,4	40,1
Spodnjeposavska	69814	10938	48081	10795	15,7	68,9	15,5	39,4
Jugovzhodna Slovenija	138380	18855	95071	19309	13,6	68,7	14,0	38,0
Osrednjeslovenska	492117	81650	345902	69710	16,6	70,3	14,2	39,2
Gorenjska	197277	32426	137091	27760	16,4	69,5	14,1	38,6
Notranjsko-kraška	50760	7641	35065	8054	15,1	69,1	15,9	39,9
Goriška	120413	17705	83212	19496	14,7	69,1	16,2	40,3
Obalno-kraška	104218	13789	74085	16344	13,2	71,1	15,7	40,8

34.8 Število in naravno gibanje prebivalstva po spolu, 2001
Number of population and natural changes of population by sex, 2001

	Prebivalstvo <i>Population</i>		Število <i>Number</i>		
	30. junij <i>30 June</i>	31. december <i>31 December</i>	živorojeni <i>live births</i>	umrli <i>deaths</i>	naravni prirast <i>natural increase</i>
Skupaj Total					
SLOVENIJA / SLOVENIA	1992035	1994026	17477	18508	-1031
Pomurska	124081	123948	1015	1449	-434
Podravska	319907	320078	2609	3129	-520
Koroška	74016	74027	631	635	-4
Savinjska	256976	256871	2309	2407	-98
Zasavska	46203	46123	362	514	-152
Spodnjeposavska	69807	69814	627	776	-149
Jugovzhodna Slovenija	138177	138380	1393	1345	48
Osrednjeslovenska	490956	492117	4380	3935	445
Gorenjska	197102	197277	1900	1645	255
Notranjsko-kraška	50715	50760	447	507	-60
Goriška	120222	120413	1020	1160	-140
Obalno-kraška	103873	104218	784	1006	-222
Moški Men					
SLOVENIJA / SLOVENIA	973711	975002	9064	9654	-590
Pomurska	60075	60026	514	766	-252
Podravska	155968	156214	1390	1566	-176
Koroška	36868	36869	323	342	-19
Savinjska	126125	126044	1221	1263	-42
Zasavska	22452	22436	185	258	-73
Spodnjeposavska	34504	34480	319	414	-95
Jugovzhodna Slovenija	68243	68345	686	734	-48
Osrednjeslovenska	237834	238463	2243	2052	191
Gorenjska	96151	96266	1009	833	176
Notranjsko-kraška	25001	25055	232	244	-12
Goriška	59319	59460	540	611	-71
Obalno-kraška	51171	51344	402	571	-169
Ženske Women					
SLOVENIJA / SLOVENIA	1018324	1019024	8413	8854	-441
Pomurska	64006	63922	501	683	-182
Podravska	163939	163864	1219	1563	-344
Koroška	37148	37158	308	293	15
Savinjska	130851	130827	1088	1144	-56
Zasavska	23751	23687	177	256	-79
Spodnjeposavska	35303	35334	308	362	-54
Jugovzhodna Slovenija	69934	70035	707	611	96
Osrednjeslovenska	253122	253654	2137	1883	254
Gorenjska	100951	101011	891	812	79
Notranjsko-kraška	25714	25705	215	263	-48
Goriška	60903	60953	480	549	-69
Obalno-kraška	52702	52874	382	435	-53

34.9 Delovno sposobno prebivalstvo po spolu, 30. junij¹⁾
Working age population by sex, 30 June¹⁾

	1990	1996	1997	1998	1999	2000	2001
Skupaj Total							
SLOVENIJA / SLOVENIA	1311771	1326779	1329127	1329145	1333730	1340774	1342568
Pomurska	84092	82929	83212	83413	83759	83975	83709
Podravska	220093	216270	216472	217546	217119	217880	218131
Koroška	49289	50133	50211	50314	50437	50600	50618
Savinjska	169186	172285	172854	165366	173440	174319	174789
Zasavska	31259	31163	31183	31095	31117	31118	31073
Spodnjeposavska	46868	46093	45805	45902	46058	46078	46230
Jugovzhodna Slovenija	87626	89393	89678	89864	90648	90899	91306
Osrednjeslovenska	320775	328083	327749	327988	327668	331041	331459
Gorenjska	126550	129514	130091	136162	131024	131410	131542
Notranjsko-kraška	31925	32704	32933	32890	33156	33382	33606
Goriška	76668	78755	79151	78951	79122	79531	79489
Obalno-kraška	67440	69457	69788	69654	70182	70541	70616
Moški Men							
SLOVENIJA / SLOVENIA	682015	697240	700465	699649	702328	707803	709262
Pomurska	44345	43823	43981	44055	44236	44479	44329
Podravska	115096	113905	114225	114296	114457	114990	115288
Koroška	26171	26753	26829	26829	26899	27018	27026
Savinjska	88004	90781	91394	90677	91517	92179	92370
Zasavska	16466	16426	16489	16402	16453	16429	16410
Spodnjeposavska	24861	24659	24563	24605	24703	24732	24827
Jugovzhodna Slovenija	46622	47815	48095	48135	48592	48640	48842
Osrednjeslovenska	162541	169277	169417	169656	169325	172104	172500
Gorenjska	65240	67723	68274	68197	68644	68872	68994
Notranjsko-kraška	17264	17633	17915	17757	17823	17950	18126
Goriška	40501	41954	42434	42298	42494	42911	43053
Obalno-kraška	34904	36491	36849	36742	37185	37499	37497
Ženske Women							
SLOVENIJA / SLOVENIA	629756	629539	628662	629496	631402	632971	633306
Pomurska	39747	39106	39231	39358	39523	39496	39380
Podravska	104997	102365	102247	103250	102662	102890	102843
Koroška	23118	23380	23382	23485	23538	23582	23592
Savinjska	81182	81504	81460	74689	81923	82140	82419
Zasavska	14793	14737	14694	14693	14664	14689	14663
Spodnjeposavska	22007	21434	21242	21297	21355	21346	21403
Jugovzhodna Slovenija	41004	41578	41583	41729	42056	42259	42464
Osrednjeslovenska	158234	158806	158332	158332	158343	158937	158959
Gorenjska	61310	61791	61817	67965	62380	62538	62548
Notranjsko-kraška	14661	15071	15018	15133	15333	15432	15480
Goriška	36167	36801	36717	36653	36628	36620	36436
Obalno-kraška	32536	32966	32939	32912	32997	33042	33119

1) Delovno sposobno prebivalstvo: moški, stari 15-64 let, in ženske, stare 15-59 let.
Working age population: men 15-64 years, women 15-59 years.

34.10 Selitveno gibanje prebivalstva po spolu, 2001
Migration by sex, 2001

	Priseljeni <i>Immigrants</i>			Odseljeni <i>Emigrants</i>			Selitveni prirast <i>Net migration</i>
	skupaj total	iz drugih regij Slovenije ¹⁾ <i>from other regions of Slovenia¹⁾</i>	iz tujine <i>from abroad</i>	skupaj total	v druge regije Slovenije ¹⁾ <i>to other regions of Slovenia¹⁾</i>	v tujino <i>abroad</i>	
Skupaj Total							
SLOVENIJA / SLOVENIA	14167	6364	7803	11175	6364	4811	2992
Pomurska	386	258	128	465	313	152	-79
Podravska	1585	641	944	1005	679	326	580
Koroška	227	150	77	326	213	113	-99
Savinjska	1868	679	1189	1576	688	888	292
Zasavska	377	215	162	380	288	92	-3
Spodnjeposavska	629	327	302	477	275	202	152
Jugovzhodna Slovenija	971	544	427	868	483	385	103
Osrednjeslovenska	4549	1916	2633	3117	1765	1352	1432
Gorenjska	1190	644	546	1146	776	370	44
Notranjsko-kraška	459	264	195	303	217	86	156
Goriška	731	282	449	741	322	419	-10
Obalno-kraška	1195	444	751	771	345	426	424
Moški Men							
SLOVENIJA / SLOVENIA	8229	2908	5321	6411	2908	3503	1818
Pomurska	200	127	73	213	142	71	-13
Podravska	953	302	651	499	310	189	454
Koroška	118	74	44	165	95	70	-47
Savinjska	1110	304	806	968	318	650	142
Zasavska	238	112	126	189	129	60	49
Spodnjeposavska	349	159	190	258	124	134	91
Jugovzhodna Slovenija	567	256	311	488	196	292	79
Osrednjeslovenska	2678	812	1866	1926	840	1086	752
Gorenjska	644	289	355	599	342	257	45
Notranjsko-kraška	236	118	118	146	103	43	90
Goriška	443	135	308	473	141	332	-30
Obalno-kraška	693	220	473	487	168	319	206
Ženske Women							
SLOVENIJA / SLOVENIA	5938	3456	2482	4764	3456	1308	1174
Pomurska	186	131	55	252	171	81	-66
Podravska	632	339	293	506	369	137	126
Koroška	109	76	33	161	118	43	-52
Savinjska	758	375	383	608	370	238	150
Zasavska	139	103	36	191	159	32	-52
Spodnjeposavska	280	168	112	219	151	68	61
Jugovzhodna Slovenija	404	288	116	380	287	93	24
Osrednjeslovenska	1871	1104	767	1191	925	266	680
Gorenjska	546	355	191	547	434	113	-1
Notranjsko-kraška	223	146	77	157	114	43	66
Goriška	288	147	141	268	181	87	20
Obalno-kraška	502	224	278	284	177	107	218

1) Upoštewane so samo selitve državljanov Republike Slovenije.
 Only migration of citizens of the Republic of Slovenia is included.

34.11 Notranje selitve prebivalstva po spolu, 2001¹⁾
Internal migration by sex, 2001¹⁾

Regija odselitve <i>Region of emigration</i>	Skupaj <i>Total</i>	Regija priselitve <i>Region of immigration</i>											
		Pomurska	Podravska	Koroška	Savinjska	Zasavska	Spodnje-posavska	Jugovzhodna Slovenija	Osrednjeslovenska	Gorenjska	Notranjsko-kraška	Goriška	Obalno-kraška
Skupaj Total													
SLOVENIJA / SLOVENIA	6364	258	641	150	679	215	327	544	1916	644	264	282	444
Pomurska	313	-	170	7	18	1	4	8	76	12	-	9	8
Podravska	679	142	-	44	165	3	21	30	189	22	1	12	50
Koroška	213	8	61	-	67	-	4	-	53	5	1	9	5
Savinjska	688	25	194	71	-	35	69	17	216	18	5	13	25
Zasavska	288	1	7	-	70	-	30	10	145	12	4	2	7
Spodnje-posavska	275	7	16	3	61	10	-	75	73	15	1	7	7
Jugovzhodna Slovenija	483	4	8	2	20	16	75	-	279	27	14	12	26
Osrednjeslovenska	1765	41	84	13	171	131	78	326	-	462	177	105	177
Gorenjska	776	21	43	3	62	12	28	35	465	-	17	41	49
Notranjsko-kraška	217	2	4	-	6	1	1	16	114	15	-	14	44
Goriška	322	5	27	1	17	1	3	9	170	34	9	-	46
Obalno-kraška	345	2	27	6	22	5	14	18	136	22	35	58	-
Moški Men													
SLOVENIJA / SLOVENIA	2908	127	302	74	304	112	159	256	812	289	118	135	220
Pomurska	142	-	82	3	7	-	2	3	34	3	-	4	4
Podravska	310	69	-	20	80	2	8	19	80	7	1	7	17
Koroška	95	3	28	-	27	-	2	-	24	4	-	5	2
Savinjska	318	12	95	38	-	17	30	9	91	6	1	7	12
Zasavska	129	-	3	-	33	-	18	2	60	6	2	1	4
Spodnje-posavska	124	5	3	1	21	5	-	31	41	8	1	2	6
Jugovzhodna Slovenija	196	2	5	1	7	5	31	-	109	12	3	7	14
Osrednjeslovenska	840	21	39	6	77	71	43	147	-	213	81	49	93
Gorenjska	342	9	21	1	28	7	15	20	193	-	5	22	21
Notranjsko-kraška	103	2	2	-	1	1	1	10	45	8	-	7	26
Goriška	141	4	12	-	10	1	1	4	70	12	6	-	21
Obalno-kraška	168	-	12	4	13	3	8	11	65	10	18	24	-
Ženske Women													
SLOVENIJA / SLOVENIA	3456	131	339	76	375	103	168	288	1104	355	146	147	224
Pomurska	171	-	88	4	11	1	2	5	42	9	-	5	4
Podravska	369	73	-	24	85	1	13	11	109	15	-	5	33
Koroška	118	5	33	-	40	-	2	-	29	1	1	4	3
Savinjska	370	13	99	33	-	18	39	8	125	12	4	6	13
Zasavska	159	1	4	-	37	-	12	8	85	6	2	1	3
Spodnje-posavska	151	2	13	2	40	5	-	44	32	7	-	5	1
Jugovzhodna Slovenija	287	2	3	1	13	11	44	-	170	15	11	5	12
Osrednjeslovenska	925	20	45	7	94	60	35	179	-	249	96	56	84
Gorenjska	434	12	22	2	34	5	13	15	272	-	12	19	28
Notranjsko-kraška	114	-	2	-	5	-	-	6	69	7	-	7	18
Goriška	181	1	15	1	7	-	2	5	100	22	3	-	25
Obalno-kraška	177	2	15	2	9	2	6	7	71	12	17	34	-

1) Upoštewane so samo selitve državljanov Republike Slovenije.
Only migration of citizens of the Republic of Slovenia is included.

34.12 Ponudba športno-rekreativnih programov, 2001/02 Supply of sports and recreation programmes, 2001/02

	Skupaj Total	Prireditve Performances	Vadba Exercises
SLOVENIJA / SLOVENIA	6934	3215	3719
Pomurska	272	113	159
Podravska	1177	410	767
Koroška	162	83	79
Savinjska	747	388	359
Zasavska	122	68	54
Spodnjeposavska	128	35	93
Jugovzhodna Slovenija	391	199	192
Osrednjeslovenska	2173	1104	1069
Gorenjska	882	372	510
Notranjsko-kraška	27	12	15
Goriška	387	227	160
Obalno-kraška	466	204	262

Vir: Zavod za šport Slovenije
Source: Institute of the Republic of Slovenia for Sport

34.13 Delovno aktivno prebivalstvo¹⁾, 2001 Persons in employment¹⁾, 2001

	Delovno aktivno prebivalstvo Persons in employment	Zaposlene osebe Persons in paid employment			Samozaposlene osebe Self-employed persons			
		skupaj total	v podjetjih, družbah in drugih organizacijah in enterprises, companies and other organisations	pri samozaposlenih osebah by selfemployed persons	skupaj total	samostojni podjetniki posamezniki individual private entrepreneurs	osebe, ki opravljajo poklicno dejavnost own account workers	kmetije farmers
SLOVENIJA / SLOVENIA	779041	694817	626444	68373	84224	44656	5972	33596
Pomurska	45080	35798	31157	4641	9282	2391	152	6739
Podravska	115134	100618	89246	11371	14516	7346	860	6310
Koroška	27127	24374	21872	2502	2753	1534	79	1140
Savinjska	101828	90015	78924	11091	11813	6030	456	5328
Zasavska	14685	13610	12598	1012	1075	719	72	283
Spodnjeposavska	23946	20008	16986	3022	3937	1604	84	2249
Jugovzhodna Slovenija	52563	45936	40408	5527	6627	3125	184	3319
Osrednjeslovenska	223470	206664	191692	14972	16807	10796	2930	3081
Gorenjska	70595	64821	59524	5296	5774	3783	392	1599
Notranjsko-kraška	18183	16146	14649	1497	2037	1170	70	797
Goriška	46197	40846	37027	3819	5351	3138	258	1956
Obalno-kraška	40235	35983	32361	3622	4252	3020	437	795

1) Metodološka pojasnila glej v poglavju 12 Aktivno prebivalstvo. / Methodological explanations are in Chapter 12 Labour force.
Vir: ZAP/M, mesečna raziskava, SRDAP, ADS / Source: ZAP/M, monthly survey, SRE, LFS

34.14 Povprečne mesečne bruto in neto plače na zaposleno osebo v podjetjih, družbah in organizacijah, 2001 Average monthly gross and net earnings per person in paid employment in enterprises, companies and organisations, 2001

	Povprečne mesečne plače Average monthly earnings		Indeks (Ø 2000 = 100) Index (Ø 2000 = 100)	
	bruto gross	neto net	bruto gross	neto net
SLOVENIJA / SLOVENIA	214561	134856	111,9	111,7
Pomurska	182009	117744	111,8	111,6
Podravska	199179	126738	111,4	111,3
Koroška	184192	118800	112,2	111,4
Savinjska	193329	124052	111,6	111,5
Zasavska	194308	124724	112,0	111,9
Spodnjeposavska	189708	122259	111,3	111,3
Jugovzhodna Slovenija	203208	129601	112,6	112,3
Osrednjeslovenska	249644	152480	112,1	111,8
Gorenjska	205000	130458	112,0	111,8
Notranjsko-kraška	195887	126372	111,2	111,3
Goriška	213176	134900	111,7	111,6
Obalno-kraška	219621	137558	111,4	111,3

Vir: ZAP/M, mesečna raziskava / Source: ZAP/M, monthly survey

34.15 Obrati z obrtnimi dejavnostmi ter obrati z domačo in umetno obrtjo po pravnoorganizacijskih oblikah, 31. 12. 2001
Craft establishments with craft activities with home and art manufacture by legal organisational forms, 31. 12. 2001

	Fizične osebe <i>Natural persons</i>				Pravne osebe <i>Legal persons</i>					
	skupaj <i>total</i>	samostojni podjetniki posamezniki <i>individual private entrepreneurs</i>	opravljajo domačo in umetno obrt <i>home and art manufacture establishments</i>	druge <i>others</i>	skupaj <i>total</i>	družbe z neomejeno odgovornostjo <i>general partnerships</i>	komanditne družbe <i>limited partnerships</i>	družbe z omejeno odgovornostjo <i>limited liability companies</i>	delniške družbe <i>joint stock companies</i>	druge <i>others</i>
SLOVENIJA / SLOVENIA	19739	19692	1	46	3786	200	60	3362	128	36
Pomurska	1032	1024	-	8	103	3	1	91	8	-
Podravska	2921	2904	1	16	444	18	6	400	12	8
Koroška	639	639	-	-	54	-	-	47	2	5
Savinjska	2453	2452	-	1	393	28	4	339	18	4
Zasavska	335	335	-	-	55	4	-	51	-	-
Spodnjeposavska	826	826	-	-	108	2	1	102	3	-
Jugovzhodna Slovenija	1374	1374	-	-	204	10	2	185	5	2
Osrednjeslovenska	4625	4607	-	18	1379	75	36	1212	49	7
Gorenjska	1900	1899	-	1	442	21	4	400	14	3
Notranjsko-kraška	505	504	-	1	71	5	1	63	2	-
Goriška	1782	1781	-	1	315	23	-	281	7	4
Obalno-kraška	1347	1347	-	-	218	11	5	191	8	3

34.16 Obrati z obrti podobnimi dejavnostmi po pravnoorganizacijskih oblikah, 31. 12. 2001
Craft establishments with activities similar to craft by legal organisational forms, 31. 12. 2001

	Fizične osebe <i>Natural persons</i>				Pravne osebe <i>Legal persons</i>					
	skupaj <i>total</i>	samostojni podjetniki posamezniki <i>individual private entrepreneurs</i>	opravljajo domačo in umetno obrt <i>home and art manufacture establishments</i>	druge <i>others</i>	skupaj <i>total</i>	družbe z neomejeno odgovornostjo <i>general partnerships</i>	komanditne družbe <i>limited partnerships</i>	družbe z omejeno odgovornostjo <i>limited liability companies</i>	delniške družbe <i>joint stock companies</i>	druge <i>others</i>
SLOVENIJA / SLOVENIA	23097	23028	-	69	2494	140	30	2257	31	36
Pomurska	1183	1181	-	2	72	3	-	67	1	1
Podravska	3296	3277	-	19	273	11	1	253	6	2
Koroška	756	756	-	-	42	-	-	38	2	2
Savinjska	3090	3089	-	1	262	9	2	241	3	7
Zasavska	342	342	-	-	49	2	1	44	2	-
Spodnjeposavska	949	949	-	-	59	4	-	54	1	-
Jugovzhodna Slovenija	1757	1757	-	-	122	8	-	111	1	2
Osrednjeslovenska	5624	5586	-	38	871	57	18	778	6	12
Gorenjska	2146	2146	-	-	337	18	-	315	2	2
Notranjsko-kraška	704	697	-	7	59	1	4	51	2	1
Goriška	1857	1856	-	1	196	21	1	166	5	3
Obalno-kraška	1393	1392	-	1	152	6	3	139	-	4

34.17 Stanovanjski sklad, stanovanja po letu zgraditve in centralnem ogrevanju, 31. 12. 2000
Dwelling stock, dwellings by year of construction and central heating, 31. 12. 2000

	Skupaj Total	Leto zgraditve stanovanj Year of construction									Stanovanja s centralnim ogrevanjem Dwellings with central heating
		do 1918 up to 1918	1919–1945	1946–1960	1961–1970	1971–1980	1981–1990	1991–1995	1996–2000	neznano unknown	
SLOVENIJA / SLOVENIA	712372	107595	48867	77330	115902	164183	123987	33573	30433	10502	465830
Pomurska	41210	5523	3582	4832	6476	9791	7765	1510	1129	602	23925
Podravska	115813	20865	8109	11995	18238	24058	19224	4813	6295	2216	74025
Koroška	26177	3644	1060	3279	4045	5506	4321	2236	1544	542	20264
Savinjska	89102	15406	4209	10114	13412	21406	15270	3968	3904	1413	61859
Zasavska	18048	2744	1599	3133	2937	3250	3138	534	469	244	10593
Spodnjeposavska	25073	3754	1608	3205	3368	5475	4578	1534	745	806	15010
Jugovzhodna Slovenija	47439	7085	2860	5621	6847	10901	8891	2835	1750	649	28231
Osrednjeslovenska	174567	19216	13569	18010	35337	43384	30725	6240	6048	2038	130501
Gorenjska	69776	8860	5349	8508	12077	15346	12310	2862	3768	696	47731
Notranjsko-kraška	18872	3466	1519	2133	2469	4063	3368	841	764	249	10854
Goriška	44389	7700	4066	3964	5613	11530	7146	1844	1923	603	22331
Obalno-kraška	41906	9332	1337	2536	5083	9473	7251	4356	2094	444	20506

34.18 Gradbena dovoljenja za stanovanjske in nestanovanjske stavbe, 2000
Building permits for residential and non-residential buildings, 2000

	Število stavb Number of buildings			Površina stavbe Floor area of buildings m ²	Prostornina stavbe Volume of buildings m ³	Stanovanja v stavbi Dwellings in buildings	
	skupaj total	stanovanjske residential buildings	nestanovanjske non - residential buildings			število number	površina useful floor area m ²
SLOVENIJA / SLOVENIA	6100	3650	2450	1994620	7125120	5815	662796
Pomurska	497	250	247	145050	487535	332	42566
Podravska	1003	633	370	323800	1086786	788	103553
Koroška	234	142	92	72191	257326	239	23209
Savinjska	875	528	347	215321	682983	808	91246
Zasavska	77	45	32	23202	70133	77	8240
Spodnjeposavska	312	154	158	105320	459948	171	22986
Jugovzhodna Slovenija	531	263	268	136256	519206	334	34249
Osrednjeslovenska	963	725	238	453552	1692724	1769	182510
Gorenjska	551	364	187	169602	607596	444	58184
Notranjsko-kraška	151	77	74	36379	136336	100	12857
Goriška	638	312	326	202266	690639	454	56832
Obalno-kraška	268	157	111	111681	433908	299	26364

34.19 Transport in komunikacije, 2001
Transport and communications, 2001

	Število železniških postaj ¹⁾ Number of railway stations ¹⁾	Blagovni promet na žel. postajah ²⁾ Goods transport at railway stations ²⁾ 1000 t	Število osebnih avtomobilov Number of passenger cars	Število tovornih avtomobilov ³⁾ Number of goods road vehicles ³⁾	Število pošt ⁴⁾ Number of post offices ⁴⁾
SLOVENIJA / SLOVENIA	222	15026	862648	56402	545
Pomurska	11	516	48064	2612	37
Podravska	33	1440	131065	8824	92
Koroška	12	120	29676	1515	21
Savinjska	32	1222	104816	7162	71
Zasavska	3	358	17508	684	10
Spodnjeposavska	13	570	29020	1716	32
Jugovzhodna Slovenija	27	462	56763	4045	46
Osrednjeslovenska	34	3184	227398	16192	91
Gorenjska	16	549	85627	4435	52
Notranjsko-kraška	7	151	22498	1378	18
Goriška	18	575	58707	4003	42
Obalno-kraška	16	5879	51506	3836	33

1) Upošteevane so tudi industrijske postaje. / Industrial stations are included.

2) Šteto je naloženo in razloženo blago. / Loaded and unloaded goods are included.

3) Šteta so tovorna, vlečna in tovorna specialna vozila. / Lorries, road tractors and special lorries are included.

4) Upošteevane so stalne pošte, poštnice in pomožne izpostave ter pomožne pošte. / Regular post offices, post and auxiliary branch offices and auxiliary post offices are included.

34.20 Trgovina na drobno, 2001 - organizacijsko načelo¹⁾
Retail trade, 2001 - organisational principle¹⁾

	Število, 31.12. 2001 Number, 31.12. 2001		Prodaja po vrsti blaga (mio SIT) Turnover including turnover tax by kind of goods (mio SIT)		
	prodajalne stores	zaposlene osebe persons in paid employment	skupaj total	živilsko blago food products	neživilsko blago non-food goods
SLOVENIJA / SLOVENIA	11970	52011	1684770	323820	1360950
Pomurska	521	1797	48136	17036	31100
Podravska	1868	6951	175770	44370	131400
Koroška	434	1753	29989	5500	24489
Savinjska	1342	6256	169458	47721	121737
Zasavska	115	436	19437	3111	16326
Spodnjeposavska	332	1070	31363	8480	22883
Jugovzhodna Slovenija	540	4636	70793	20437	50356
Osrednjeslovenska	3650	16671	745398	93330	652068
Gorenjska	1215	5727	157405	34823	122582
Notranjsko-kraška	492	1082	26650	6968	19682
Goriška	656	2481	57900	17143	40757
Obalno-kraška	805	3151	152471	24901	127570

1) Podatki so bili zbrani s pomočjo vzorca in povečani na celotno opazovano dejavnost.
The data are collected with a sample and grossed to the total observed activity.

34.21 Trgovina na debelo, 2001 - organizacijsko načelo¹⁾
Wholesale trade, 2001 - organisational principle¹⁾

	Število, 31.12. 2001 Number, 31.12. 2001		Prodaja po vrsti kupcev (mio SIT) Turnover including turnover tax by types of buyers (mio SIT)				
	podjetja in organizacije enterprises and organisations	zaposlene osebe persons in paid employment	skupaj total	trgovina na drobno retail trade	veliki porabniki other large organisations	proizvodne dejavnosti za predelavo manufacturing enterprises	trgovina na debelo wholesale trade
SLOVENIJA / SLOVENIA	4034	25953	1789664	664841	229409	485352	410062
Pomurska	152	750	53101	13380	5181	20988	13552
Podravska	493	2512	140181	57241	13606	27131	42203
Koroška	91	347	14335	4280	367	5200	4488
Savinjska	372	2498	132868	46262	7391	33821	45394
Zasavska	46	130	4943	1148	1216	1655	924
Spodnjeposavska	116	478	19505	7508	296	5054	6647
Jugovzhodna Slovenija	76	620	69966	48931	1793	12675	6567
Osrednjeslovenska	1779	12248	998412	374867	142242	283913	197390
Gorenjska	279	2745	172396	42720	47185	29801	52690
Notranjsko-kraška	32	192	10120	4057	665	4019	1379
Goriška	296	1542	76779	26390	5646	25126	19617
Obalno-kraška	302	1891	97058	38057	3821	35969	19211

1) Podatki so bili zbrani s pomočjo vzorca in povečani na celotno opazovano dejavnost.
The data are collected with a sample and grossed to the total observed activity.

34.22 Bruto domači proizvod, 1999
Gross domestic product, 1999

	Bruto domači proizvod Gross domestic product		Bruto domači proizvod na prebivalca Gross domestic product per capita		
	tekoče cene current prices mrd SIT	struktura po regijah structure by regions %	tekoče cene current prices 1000 SIT	USD	indeksi indices Slovenija/Slovenia = 100
SLOVENIJA / SLOVENIA	3648,4	100,0	1837	10109	100,0
Pomurska	175,9	4,8	1407	7740	76,6
Podravska	487,2	13,4	1525	8390	83,0
Koroška	117,7	3,2	1590	8750	86,6
Savinjska	429,5	11,8	1674	9210	91,1
Zasavska	68,7	1,9	1475	8114	80,3
Spodnjeposavska	107,6	2,9	1535	8445	83,5
Jugovzhodna Slovenija	230,8	6,3	1673	9205	91,1
Osrednjeslovenska	1195,6	32,8	2462	13543	134,0
Gorenjska	332,5	9,1	1693	9313	92,1
Notranjsko-kraška	79,2	2,2	1569	8633	85,4
Goriška	225,0	6,2	1875	10314	102,0
Obalno-kraška	198,7	5,4	1924	10583	104,7

34.23 Investicije v varstvo okolja, 2000**Gross fixed capital formation for environmental protection, 2000**

1000 SIT

	Skupaj Total	Odstranjevanje odpadkov Waste removal	Varstvo površinskih voda Protection of surface waters	Varstvo pred hrupom Protection against noise	Varstvo zraka Protection of air	Varstvo tal in podzemnih voda Protection of soil and groundwaters	Varstvo narave in pokrajine Protection of nature and landscape	Drugo Other
SLOVENIJA / SLOVENIA	21500646	2889589	4966470	2196742	7639675	2027419	1596115	184636
Pomurska	1032656	387298	289995	-	1216	354147	-	-
Podravska	1680200	580346	708364	1744	239797	83496	1561	64891
Koroška	219688	123185	34515	24078	31628	6282	-	-
Savinjska	11695009	350875	1182110	1903232	6305315	485172	1456521	11785
Zasavska	143618	3513	7982	880	82524	41451	7269	-
Spodnjeoposavska	1602565	19750	1452327	50754	25399	-	54334	-
Jugovzhodna Slovenija	304931	78206	55418	45852	16961	87874	20620	-
Osrednjeslovenska	2217648	758955	191803	78111	473919	613849	3440	97571
Gorenjska	1086414	126824	238419	37723	359145	305110	19192	-
Notranjsko-kraška	39226	12116	5850	3124	14100	4036	-	-
Goriška	741746	304181	284014	35140	67377	36223	4993	9818
Obalno-kraška	736944	144338	515674	16105	22296	9777	28184	570

34.24 Tekoči izdatki za varstvo okolja, 2000**Current expenditure for environmental protection, 2000**

1000 SIT

	Skupaj Total	Odstranjevanje odpadkov Waste removal	Varstvo površinskih voda Protection of surface waters	Varstvo pred hrupom Protection against noise	Varstvo zraka Protection of air	Varstvo tal in podzemnih voda Protection of soil and groundwaters	Varstvo narave in pokrajine Protection of nature and landscape	Drugo Other
SLOVENIJA / SLOVENIA	6305579	4439232	797512	12192	368475	104448	500092	83629
Pomurska	26830	16369	7886	-	-	898	33	1643
Podravska	371327	298052	43498	2686	2763	13477	660	10192
Koroška	756644	685295	2244	516	59253	114	3514	5709
Savinjska	2372186	1933870	61939	82	139478	39122	188385	9309
Zasavska	76152	13091	1237	124	56341	1540	210	3609
Spodnjeoposavska	52780	52281	499	-	-	-	-	-
Jugovzhodna Slovenija	273219	156546	63888	531	21336	641	25627	4651
Osrednjeslovenska	1340478	823933	444543	258	19745	13330	27777	10891
Gorenjska	406383	195536	108852	5741	65488	17190	13168	409
Notranjsko-kraška	96934	29282	20139	2126	1600	14367	139	29280
Goriška	309059	130504	20633	103	2444	2752	144686	7937
Obalno-kraška	223587	104472	22154	26	26	1015	95893	-

34.25 Drugi izdatki v zvezi z okoljem, 2000**Other environment-related expenditure, 2000**

1000 SIT

	Skupaj Total	Odstranjevanje odpadkov Waste removal	Varstvo površinskih voda Protection of surface waters	Varstvo pred hrupom Protection against noise	Varstvo zraka Protection of air	Varstvo tal in podzemnih voda Protection of soil and groundwaters	Varstvo narave in pokrajine Protection of nature and landscape	Drugo Other
SLOVENIJA / SLOVENIA	5649155	518785	1169388	6719	525665	240829	101445	3086322
Pomurska	30813	160	23432	-	-	2609	3	4609
Podravska	157886	14182	66606	-	214	29057	33559	14268
Koroška	65751	-	47249	2103	-	13554	778	2066
Savinjska	671848	17888	248505	4085	280019	116388	978	3984
Zasavska	63632	1367	38149	-	-	1701	17359	5056
Spodnjeoposavska	3322585	10936	263654	-	5093	52	-	3042851
Jugovzhodna Slovenija	6941	-	6110	-	337	494	-	-
Osrednjeslovenska	372674	41006	305840	-	1555	6450	15377	2446
Gorenjska	828576	416422	103485	-	234276	70261	3	4130
Notranjsko-kraška	62380	2501	58539	-	1340	-	-	-
Goriška	44288	12979	4024	516	516	153	25879	221
Obalno-kraška	21780	1343	3796	16	2315	111	7508	6691

1) Večji del sredstev so prvič prikazana sredstva vplačana Skladu za financiranje razgradnje Nuklearne elektrarne Krško.
Most of the amount is money (shown for the first time) paid to the Fund for Financing the Decommissioning of the Nuclear Power Plant Krško.

PREGLED PO OBČINAH REVIEW BY MUNICIPALITIES

METODOLOŠKA POJASNILA METHODOLOGICAL EXPLANATIONS

- 35.1 Pregled občin in njim pripadajočih prostorskih enot ter hišnih števil, 1. 1. 2002
Review of municipalities and appurtenant spatial units and house numbers, 1. 1. 2002
- 35.2 Poslovni subjekti po dejavnosti, 31. 12. 2001
Business subjects by activity, 31. 12. 2001
- 35.3 Prebivalstvo po spolu, 31. 3. 2001, 30. 6. 2001 in 31. 12. 2001
Population by sex, 31. 3. 2001, 30. 6. 2001 and 31. 12. 2001
- 35.4 Naravno gibanje prebivalstva po spolu, 2001
Natural changes of population by sex, 2001
- 35.5 Sklenitve in razveze zakonskih zvez, 2001
Marriages and divorces, 2001
- 35.6 Selitveno gibanje prebivalstva po spolu, 2001
Migration by sex, 2001
- 35.7 Izobraževanje, začetek šolskega leta 2000/01
Education, beginning of the school year 2000/01
- 35.8 Povprečne mesečne bruto in neto plače na zaposleno osebo in delovno aktivno prebivalstvo po občinah, 2001
Average monthly gross and net earnings per person in paid employment and persons in employment by municipalities, 2001
- 35.9 Obrtni obrati z obrtnimi dejavnostmi ter obrati z domačo in umetno obrtjo po pravnoorganizacijskih oblikah, 31. 12. 2001
Craft establishments with craft activities and home and art manufacture establishments by legal organisational forms, 31. 12. 2001
- 35.10 Obrtni obrati z obrti podobnimi dejavnostmi po pravnoorganizacijskih oblikah, 31. 12. 2001
Craft establishments with activities similar to craft by legal organisational forms, 31. 12. 2001
- 35.11 Stanovanjski sklad, stanovanja po letu zgraditve, 31. 12. 2000
Dwelling stock, dwellings by year of construction, 31. 12. 2000
- 35.12 Stanovanjski sklad, stanovanja po številu sob in koristni površini, 31. 12. 2000
Dwelling stock, dwellings by number of rooms and useful floor space, 31. 12. 2000
- 35.13 Stanovanjski sklad, stanovanja po opremljenosti z napeljavami in s pomožnimi prostori, 31. 12. 2000
Dwellings stock, dwellings by installations and auxiliary spaces, 31. 12. 2000
- 35.14 Gostinstvo in turizem, 2001
Hotels and restaurants, tourism, 2001
- 35.15 Javni odvoz komunalnih, ločeno zbranih in nekaterih nekomunalnih (nenevarnih) odpadkov, 1998
Public removal of municipal waste, separately collected waste fractions and non-municipal (non-hazardous) waste, 1998

35. PREGLED PO OBČINAH

REVIEW BY MUNICIPALITIES

35.1 Pregled občin in njim pripadajočih prostorskih enot ter hišnih števil, 1. 1. 2002 Review of municipalities and appurtenant spatial units and house numbers, 1. 1. 2002

	Datum ustanovitve občine in uveljavitve njenega območja <i>Date of enforcement of the spatial unit and name of municipality</i>	Številke uradnih listov s predpisi o prostorskih razdelitvah in imenih občin od l. 1994 dalje <i>Regulations on spatial units and names are respected since 1994</i>	Površina občin ¹⁾ <i>Area of municipalities¹⁾</i> km ²	Katastrske občine ²⁾ <i>Cadastral communities²⁾</i>	Naselja ³⁾ <i>Settlements³⁾</i>	Popisni okoliši ³⁾ <i>Census districts³⁾</i>	Statistični okoliši ³⁾ <i>Statistical districts³⁾</i>	Hišne številke ³⁾ <i>House numbers³⁾</i>
SLOVENIJA / SLOVENIA			20273	2696	5988	16418	8240	490943
Ajdovščina	4.10.1994	60/94	245,2	28	45	128	65	5379
Beltinci	4.10.1994	60/94	62,2	8	8	42	21	2512
Benedikt	22.11.1998	56/98	24,1	6	14	18	14	690
Bistrica ob Sotli	22.11.1998	56/98	31,1	7	11	19	15	552
Bled	4.10.1994	60/94	188,5	12	22	89	42	3489
Bloke	22.11.1998	56/98	75,1	20	45	46	46	704
Bohinj	4.10.1994	60/94	333,7	10	24	55	36	2361
Borovnica	4.10.1994	60/94	42,3	3	12	43	18	915
Bovec	4.10.1994	60/94	367,3	11	13	30	21	1702
Braslovče	22.11.1998	56/98	54,9	13	22	51	24	1671
Brda	4.10.1994	60/94	72,0	15	45	52	50	2044
Brezovica	4.10.1994	60/94	91,2	5	16	57	26	2743
Brežice	4.10.1994	60/94	268,1	60	109	232	162	8532
Cankova	22.11.1998	59/98	30,6	8	8	13	10	694
Celje	4.10.1994	60/94	94,9	20	39	387	118	8598
Cerklje na Gorenjskem	4.10.1994	60/94	78,0	14	30	48	36	2006
Cerknica	4.10.1994	60/94	241,3	27	65	110	80	3186
Cerkno	4.10.1994	60/94	131,6	14	30	58	41	1582
Cerkvenjak	22.11.1998	56/98	23,0	7	15	21	15	799
Črenšovci	22.11.1998	56/98	33,7	6	6	22	14	1326
Črna na Koroškem	4.10.1994	60/94	156,0	9	9	50	16	724
Črnomelj	6.11.1994	60/94, 69/94	339,7	34	120	169	128	4310
Destričnik	22.11.1998	56/98	34,4	13	17	21	17	904
Divača	6.11.1994	60/94, 69/94	147,8	21	32	40	35	1273
Dobje	22.11.1998	56/98	17,5	4	13	15	13	359
Dobrepolje	22.11.1998	56/98	103,1	8	24	36	33	1204
Dobrna	22.11.1998	56/98	31,7	4	11	18	12	600
Dobrova - Polhov Gradec	22.11.1998	56/98	117,5	10	33	52	38	1830
Dobrovnik/Dobronak	22.11.1998	56/98	31,1	3	3	7	6	556
Dol pri Ljubljani	4.10.1994	60/94	33,3	10	19	34	20	1151
Dolenjske Toplice	22.11.1998	56/98	110,2	7	29	39	35	1218
Domžale	22.11.1998	56/98	72,3	16	50	172	61	6629
Dornava	4.10.1994	60/94	28,4	8	12	22	14	857
Dravograd	4.10.1994	60/94	105,0	20	24	94	32	2081
Duplek	4.10.1994	60/94	40,0	11	10	37	16	1873
Gorenja vas - Poljane	22.11.1998	56/98	153,3	18	73	93	75	2036
Gorišnica	6.11.1994	60/94, 69/94	61,2	22	24	46	28	2494
Gornja Radgona	4.10.1994	60/94	128,1	34	51	105	64	3844
Gornji Grad	4.10.1994	60/94	90,1	6	7	17	11	770
Gornji Petrovci	4.10.1994	60/94	66,8	14	14	21	16	1055
Grad	22.11.1998	56/98	37,4	7	7	18	11	864
Grosuplje	4.10.1994	60/94	133,8	18	67	130	79	4233
Hajdina	22.11.1998	56/98	21,6	7	7	25	11	1171
Hoče - Slivnica	22.11.1998	56/98	53,7	13	13	68	20	2897
Hodoš/Hodos	22.11.1998	56/98	18,1	2	2	3	3	155
Horjul	22.11.1998	56/98	32,5	4	9	16	10	724
Hrastnik	4.10.1994	60/94	58,6	10	19	90	34	1882
Hrpelje - Kozina	4.10.1994	60/94	192,2	20	38	43	39	1614
Idrja	4.10.1994	60/94	293,7	22	35	178	81	2766
Ig	6.11.1994	60/94, 69/94	98,8	9	21	36	24	1767
Ilirska Bistrica	6.11.1994	60/94, 69/94	480,0	54	63	112	75	4566
Ivančna Gorica	6.11.1994	60/94, 69/94	227,0	31	137	166	148	4826
Izola/Isola	4.10.1994	60/94	28,6	5	9	88	27	2780
Jesenice	22.11.1998	56/98	75,8	11	13	141	33	2790
Jezerško	22.11.1998	56/98	68,8	2	2	6	3	258
Juršinci	6.11.1994	60/94, 69/94	36,3	12	13	17	13	933
Kamnik	22.11.1998	56/98	265,6	29	102	207	116	5658
Kanal	4.10.1994	60/94	146,5	15	19	52	37	2044
Kidričevo	4.10.1994	60/94	71,5	15	18	49	22	1830
Kobarid	4.10.1994	60/94	192,7	17	33	43	36	1843
Kobilje	4.10.1994	60/94	19,7	1	1	6	3	239
Kočevje	22.11.1998	56/98	555,4	32	86	177	95	3478
Komen	4.10.1994	60/94	102,7	19	35	41	37	1562
Komenda	22.11.1998	56/98	24,1	7	14	24	15	1215

35.1 Pregled občin in njim pripadajočih prostorskih enot ter hišnih števil, 1. 1. 2002 (nadaljevanje)
Review of municipalities and appurtenant spatial units and house numbers, 1. 1. 2002 (continued)

	Datum ustanovitve občine in uveljavitve njenega območja <i>Date of enforcement of the spatial unit and name of municipality</i>	Številke uradnih listov s predpisi o prostorskih razdelitvah in imenih občin od l. 1994 dalje <i>Regulations on spatial units and names are respected since 1994</i>	Površina občin ¹⁾ <i>Area of municipalities¹⁾</i> km ²	Katastrske občine ²⁾ <i>Cadastral communities²⁾</i>	Naselja ³⁾ <i>Settlements³⁾</i>	Popisni okoliši ³⁾ <i>Census districts³⁾</i>	Statistični okoliši ³⁾ <i>Statistical districts³⁾</i>	Hišne številke ³⁾ <i>House numbers³⁾</i>
Koper/Capodistria	4.10.1994	60/94	311,2	39	105	377	170	12063
Kostel	22.11.1998	56/98	56,1	8	54	56	55	535
Kozje	6.11.1994	60/94, 69/94	89,7	12	23	36	26	1217
Kranj	4.10.1994	60/94	148,0	32	48	312	95	9410
Kranjska Gora	4.10.1994	60/94	256,3	6	10	34	21	1912
Križevci	22.11.1998	56/98	46,2	11	16	24	19	1098
Krško	4.10.1994	60/94	344,9	50	185	390	218	8122
Kungota	4.10.1994	60/94	49,0	19	19	37	21	1427
Kuzma	22.11.1998	56/98	22,9	5	5	12	9	573
Laško	22.11.1998	56/98	197,5	26	85	148	108	4212
Lenart	22.11.1998	56/98	120,2	34	38	94	55	3440
Lendava/Lendva	22.11.1998	56/98	123,0	16	23	70	43	3975
Litija	22.11.1998	56/98	316,3	28	162	222	181	5473
Ljubljana	4.10.1994	60/90	275,0	58	38	1577	246	35974
Ljubno	4.10.1994	60/94	78,9	7	9	28	15	867
Ljutomer	22.11.1998	56/98	107,2	32	44	94	57	3913
Logatec	4.10.1994	60/94	173,1	15	19	76	42	2866
Loška dolina	22.11.1998	56/98	166,8	18	20	35	24	1218
Loški Potok	6.11.1994	60/94, 69/94	134,5	6	17	22	20	773
Lovrenc na Pohorju	22.11.1998	56/98	84,4	6	7	19	13	784
Luče	22.11.1998	56/98	109,5	6	7	14	8	505
Lukovica	4.10.1994	60/94	74,9	13	66	71	66	1378
Majšperk	22.11.1998	56/98	72,8	14	26	45	31	1515
Maribor	22.11.1998	56/98	147,5	44	33	680	108	17442
Markovci	22.11.1998	56/98	29,8	8	9	19	12	1203
Medvode	4.10.1994	60/94	77,6	17	31	94	46	3486
Mengeš	4.10.1994	60/94	22,5	3	4	35	10	1555
Metlika	4.10.1994	60/94	108,9	19	59	83	61	2593
Mežica	4.10.1994	60/94	26,4	5	6	31	14	679
Miklavž na Dravskem polju	22.11.1998	56/98	12,5	2	4	31	8	1717
Miren - Kostanjevica	4.10.1994	60/94	62,8	14	15	35	22	1505
Mirna Peč	22.11.1998	56/98	48,0	5	28	40	36	925
Mislinja	4.10.1994	60/94	112,2	8	11	60	21	1327
Moravče	22.11.1998	56/98	61,4	10	49	57	51	1396
Moravske Toplice	4.10.1994	60/94	144,5	28	28	53	39	2935
Mozirje	22.11.1998	56/98, 75/98	83,6	13	20	52	28	1807
Murska Sobota	4.10.1994	60/94	64,4	11	11	136	25	4793
Muta	4.10.1994	60/94	38,8	8	6	31	13	796
Naklo	4.10.1994	60/94	28,3	8	13	34	22	1357
Nazarje	22.11.1998	56/98, 75/98	43,4	5	15	23	16	710
Nova Gorica	22.11.1998	56/98	309,0	34	47	255	106	8295
Novo mesto	22.11.1998	56/98	298,5	39	133	361	202	11233
Odranci	4.10.1994	60/94	6,9	1	1	13	4	467
Oplotnica	22.11.1998	56/98	33,2	7	21	29	24	1170
Ormož	4.10.1994	60/94	212,4	60	81	148	89	6124
Osilnica	4.10.1994	60/94	36,2	3	19	19	19	203
Pesnica	4.10.1994	60/94	75,8	26	30	65	35	2219
Piran/Pirano	4.10.1994	60/94	44,6	5	11	108	31	4316
Pivka	4.10.1994	60/94	223,3	16	29	72	48	1878
Podčetrtek	22.11.1998	56/98	60,6	15	26	34	30	1297
Podlehnik	22.11.1998	56/98	46,0	12	13	37	15	1016
Podvelka	22.11.1998	56/98	103,9	12	11	27	16	753
Polzela	22.11.1998	56/98	34,0	8	8	42	14	1428
Postojna	4.10.1994	60/94	269,9	24	40	163	65	3206
Prebold	22.11.1998	56/98	40,9	5	8	31	12	1247
Preddvor	22.11.1998	56/98	87,0	4	14	22	16	974
Prevalje	22.11.1998	56/98	58,1	16	13	69	26	1282
Ptuj	22.11.1998	56/98	66,7	16	10	187	37	5690
Puconci	4.10.1994	60/90	107,7	23	23	49	30	2297
Rače - Fram	4.10.1994	60/94	51,2	11	13	37	19	1872
Radeče	22.11.1998	56/98	52,0	7	23	44	28	1413
Radenci	4.10.1994	60/94	34,1	12	22	61	29	1743
Radlje ob Dravi	6.11.1994	60/94, 69/94	93,9	14	14	49	21	1460
Radovljica	4.10.1994	60/94	118,7	17	52	131	68	4401
Ravne na Koroškem	22.11.1998	56/98, 75/98	63,4	14	16	129	33	1793
Razkrižje	22.11.1998	56/98	9,8	5	6	8	6	446
Ribnica	22.11.1998	56/98, 75/98	153,6	15	64	112	75	2450
Ribnica na Pohorju	22.11.1998	56/98	59,3	5	6	12	8	415

35.1 Pregled občin in njim pripadajočih prostorskih enot ter hišnih števil, 1. 1. 2002 (nadaljevanje)
Review of municipalities and appurtenant spatial units and house numbers, 1. 1. 2002 (continued)

	Datum ustanovitve občine in uveljavitve njenega območja <i>Date of enforcement of the spatial unit and name of municipality</i>	Številke uradnih listov s predpisi o prostorskih razdelitvah in imenih občin od l. 1994 dalje <i>Regulations on spatial units and names are respected since 1994</i>	Površina občin ¹⁾ <i>Area of municipalities¹⁾</i> km ²	Katastrske občine ²⁾ <i>Cadastral communities²⁾</i>	Naselja ³⁾ <i>Settlements³⁾</i>	Popisni okoliši ³⁾ <i>Census districts³⁾</i>	Statistični okoliši ³⁾ <i>Statistical districts³⁾</i>	Hišne številke ³⁾ <i>House numbers³⁾</i>
Rogaška Slatina	6.11.1994	60/94, 69/94	71,5	24	41	96	55	2927
Rogašovci	22.11.1998	56/98	40,1	11	11	28	19	1145
Rogatec	6.11.1994	60/94, 69/94	39,6	7	9	25	14	825
Ruše	22.11.1998	56/98	60,8	8	7	51	14	1440
Selnica ob Dravi	22.11.1998	56/98	64,5	11	14	38	22	1287
Semič	6.11.1994	60/94, 69/94	146,7	14	47	77	73	1258
Sevnica	22.11.1998	56/98, 75/98	272,2	38	115	217	130	6461
Sežana	4.10.1994	60/94	217,4	26	64	114	79	3598
Slovenj Gradec	4.10.1994	60/94	173,7	18	22	136	37	3801
Slovenska Bistrica	22.11.1998	56/98	334,5	54	110	271	149	9282
Slovenske Konjice	4.10.1994	60/94	97,8	18	58	118	69	3881
Sodražica	22.11.1998	56/98, 75/98	49,5	6	23	28	24	766
Solčava	22.11.1998	56/98	102,8	2	4	11	9	193
Starše	4.10.1994	60/94	34,0	7	8	27	14	1163
Sveta Ana	22.11.1998	56/98	37,2	9	12	20	13	699
Sveti Andraž v Slovenskih goricah	22.11.1998	56/98	17,6	6	7	13	12	413
Sveti Jurij	6.11.1994	60/94, 69/94	51,3	14	27	37	34	1196
Šalovci	22.11.1998	56/98	58,2	6	6	18	12	784
Šempeter - Vrtojba	22.11.1998	56/98	14,9	3	2	35	10	1604
Šenčur	4.10.1994	60/94	43,2	8	13	46	21	2314
Šentilj	4.10.1994	60/94	65,0	16	22	60	30	2145
Šentjernej	4.10.1994	60/94	96,0	8	58	76	65	2262
Šentjur pri Celju	22.11.1998	56/98	222,3	44	108	220	125	6136
Škocjan	22.11.1998	56/98, 75/98	60,4	10	39	39	39	1238
Škofja Loka	22.11.1998	56/98	145,0	23	62	159	78	4344
Škofljica	6.11.1994	60/94, 69/94	43,3	7	18	47	27	2144
Šmarje pri Jelšah	4.10.1994	60/94	107,7	32	77	116	88	3288
Šmartno ob Paki	4.10.1994	60/94	18,2	6	10	17	10	899
Šoštanj	4.10.1994	60/94	95,6	10	11	64	27	1996
Štore	4.10.1994	60/94	28,1	7	12	38	20	939
Tabor	22.11.1998	56/98, 75/98	34,8	3	7	14	7	489
Tišina	22.11.1998	56/98	38,8	12	12	24	13	1212
Tolmin	4.10.1994	60/94	381,5	35	72	135	99	4212
Trbovlje	4.10.1994	60/94	57,8	9	17	149	38	2648
Trebnje	22.11.1998	56/98	317,1	39	221	301	242	7877
Trnovska vas	22.11.1998	56/98	22,9	5	7	10	8	400
Trzin	22.11.1998	56/98	8,6	1	1	16	3	1049
Trzič	4.10.1994	60/94	155,4	10	35	101	52	2921
Turnišče	4.10.1994	60/94	23,8	4	4	21	10	1010
Velenje	4.10.1994	60/94	83,5	16	25	245	60	4355
Velika Polana	22.11.1998	56/98	18,7	3	3	8	6	487
Velike Lašče	4.10.1994	60/94	103,2	8	88	95	93	1387
Veržej	22.11.1998	56/98	12,0	4	3	9	6	419
Videm	22.11.1998	56/98	80,2	31	31	79	38	2219
Vipava	4.10.1994	60/94	107,4	13	20	40	32	1678
Vitanje	4.10.1994	60/94	59,4	8	8	44	14	707
Vodice	4.10.1994	60/94	31,4	8	16	24	18	1061
Vojnik	22.11.1998	56/98	75,3	21	56	99	67	2527
Vransko	22.11.1998	56/98, 75/98	53,3	7	16	26	17	775
Vrhnika	4.10.1994	60/94	126,3	10	21	114	34	4444
Vuzenica	4.10.1994	60/94	50,1	5	5	24	10	707
Zagorje ob Savi	4.10.1994	60/94	147,1	19	76	211	110	3622
Zavrč	4.10.1994	60/94	19,3	9	9	20	10	773
Zreče	4.10.1994	60/94	67,0	13	27	54	33	1594
Žalec	22.11.1998	56/98	117,1	16	38	150	67	5424
Železniki	4.10.1994	60/94	164,8	14	30	71	44	1550
Žetale	22.11.1998	56/98	38,0	5	5	12	6	500
Žiri	6.11.1994	60/94, 69/94	49,2	7	18	50	39	1291
Žirovnica	22.11.1998	56/98	42,6	3	10	24	12	1215
Žužemberk	22.11.1998	56/98	164,3	12	51	60	56	2050

1) Površine občin so prevzete iz Registra prostorskih enot Republike Slovenije po stanju 1. 1. 2002. Izračunane so iz digitaliziranih obrisov posameznega prostorskega okoliša na kartah v merilu 1 : 5000 in 1 : 10000 in nato sešete na podlagi pripadnosti prostorskega okoliša višji prostorski enoti. Seštevek površin občin zato ni enak seštevkovi površin katastrskih občin. Površina občin iz Registra prostorskih enot se uporablja za statistična raziskovanja od 1. 1. 2002.
The area of municipalities is taken from the Register of Spatial Units of the Republic of Slovenia, as of 1. 1. 2002. It is calculated from digitalised outlines of individual areas on maps 1 : 5000 and 1 : 10000 and then added on the basis of affiliation to the higher unit. The total area of municipalities therefore is not equal to the area of cadastral communities. The area of municipalities from the Register of Spatial Units has been used for statistical surveys since 1 January 2002.

2) 127 katastrskih občin se deli med dve ali tri občine. / 127 cadastral communities are divided between two or three municipalities.

3) Podatki so prevzeti iz Registra prostorskih enot po stanju 1. 1. 2002. / Data are taken from the Register of Spatial Units, as of 1. 1. 2002.

35.2 Poslovni subjekti po dejavnosti, 31. 12. 2001
Business subjects by activity, 31. 12. 2001

	A	B	C	D	E	F	G	H	I	J	K	L	M	N	O	Q	
Skupaj Total	Kmetijstvo, lov, gozdarstvo Agriculture, hunting and forestry	Ribištvo Fishing	Rudarstvo Mining and quarrying	Predelovne dejavnosti Manufacturing	Oskrba z električno, plinom, vodo Electricity, gas and water supply	Gradbeništvo Construction	Trgovina; popravila mot. vozil Wholesale, retail; certain repair	H Gostinstvo Hotels and restaurants	Promet, skladiščenje, zveze Transport, storage and communication	Finančno posredništvo Financial intermediation	Nepremičnine, najem, poslovne stor. Real estate, renting business activities	Javna uprava, obramba, socialno zavarov. Public administration, defence, comp. soc. sec.	Izobraževanje Education	Zdravstvo, socialno varstvo Health and social work	Dr. javne, skupne in osebne stor. Other social and personal services	Eks-teritorialne org., zdru. Extra-territorial org., as-	
SLOVENIJA / SLOVENIA	141559	1786	147	160	20867	343	13491	29289	8510	10370	1060	20269	3102	1875	2995	27290	5
Ajdovščina	1264	32	1	1	236	1	218	199	43	108	6	118	36	10	19	236	-
Beltinci	375	9	-	2	63	1	50	62	31	17	2	32	19	3	5	79	-
Benedikt	63	3	-	-	11	-	11	6	7	9	-	4	2	1	-	9	-
Bistrica ob Sotli	65	3	-	-	16	-	4	8	4	11	-	2	2	1	-	14	-
Bled	1080	15	1	-	147	4	110	173	205	82	3	107	18	16	19	180	-
Bloke	102	2	-	-	33	-	11	14	7	15	-	4	3	2	-	11	-
Bohinj	515	8	1	-	48	5	48	46	203	25	1	31	17	2	7	73	-
Borovnica	173	3	-	-	37	1	26	30	7	14	-	14	4	5	3	29	-
Bovec	302	6	-	1	29	1	21	36	75	15	-	26	13	2	3	74	-
Braslovče	271	7	1	-	47	-	15	62	12	42	1	21	8	1	2	52	-
Brda	277	8	-	-	34	-	40	49	19	19	3	28	3	2	3	69	-
Brezovica	633	7	-	1	108	1	103	131	31	56	3	76	17	6	11	82	-
Brežice	1629	35	1	1	212	1	138	437	98	129	11	168	61	18	26	293	-
Cankova	107	3	-	-	8	-	14	20	15	4	-	1	10	1	5	26	-
Celje	4021	19	3	4	516	5	328	956	143	267	24	729	45	65	107	810	-
Cerklje na Gorenjskem	380	11	-	-	77	-	51	57	33	54	1	24	9	3	2	58	-
Cerknica	712	21	1	1	117	1	68	134	42	78	2	62	23	8	11	143	-
Cerkno	305	10	-	-	59	14	39	34	20	23	-	22	21	1	3	59	-
Cerkvenjak	44	1	-	-	4	-	4	7	3	6	-	1	2	1	1	14	-
Črenšovci	200	3	-	-	38	1	27	38	20	20	-	11	9	3	-	30	-
Črna na Koroškem	133	8	-	1	19	-	10	14	17	9	-	9	3	1	1	41	-
Črnomelj	935	23	1	2	177	1	99	151	55	76	2	79	47	16	24	182	-
Destričnik	72	1	-	-	10	-	14	15	7	8	-	4	1	-	12	-	
Divača	213	9	1	1	32	-	33	29	12	18	2	21	8	1	-	46	-
Dobje	43	1	-	-	4	-	4	5	3	12	-	1	2	1	-	10	-
Dobrepolje	207	5	-	-	49	-	28	28	6	25	1	14	9	1	6	35	-
Dobrna	89	2	-	-	8	-	10	14	8	8	-	7	2	1	3	26	-
Dobrova - Polhov Gradec	397	14	1	-	87	-	57	67	11	43	2	25	16	2	3	69	-
Dobrovnik/Dobronak	69	3	-	-	4	-	5	14	9	1	-	6	7	1	1	18	-
Dol pri Ljubljani	277	3	-	-	49	-	41	47	10	37	1	30	10	1	4	44	-
Dolenjske Toplice	152	2	-	-	30	-	28	17	10	14	-	10	5	2	2	32	-
Domžale	2449	20	3	2	481	4	249	549	108	178	15	368	38	40	62	332	-
Dornava	114	2	-	-	22	-	9	16	5	18	-	8	6	4	1	23	-
Dravograd	564	6	1	1	99	7	57	85	29	54	4	44	16	5	18	138	-
Duplek	294	3	-	1	30	-	55	76	18	31	1	20	3	2	5	49	-
Gorenja vas - Poljane	334	8	1	3	72	6	53	41	25	31	-	15	14	3	2	60	-
Gorišnica	209	6	-	-	41	-	30	31	12	11	-	15	11	3	6	43	-
Gornja Radgona	723	14	1	1	96	1	65	150	56	59	2	74	30	11	17	146	-
Gornji Grad	157	3	-	1	37	3	11	19	11	20	-	11	4	1	2	34	-
Gornji Petrovci	99	4	-	-	8	-	9	8	8	8	-	4	19	1	1	29	-
Grad	74	-	-	1	9	-	6	14	11	1	-	2	10	1	1	18	-
Grosuplje	1196	13	2	1	243	1	180	235	46	105	5	135	34	8	13	175	-
Hajdina	203	9	-	-	21	-	24	50	15	23	-	16	6	1	2	36	-
Hoče - Slivnica	556	5	1	-	99	1	65	155	36	47	-	49	5	5	3	85	-
Hodoš/Hodos	18	1	-	-	2	-	-	-	2	-	-	-	4	-	-	9	-
Horjul	190	3	-	-	54	-	34	21	9	14	-	14	7	2	5	27	-
Hrastnik	419	3	1	-	69	2	38	81	22	23	-	30	15	9	20	106	-
Hrpelje - Kozina	285	10	-	-	53	-	32	44	29	25	-	17	16	1	1	57	-
Idrija	1004	17	1	1	210	9	116	139	47	79	3	124	27	10	23	198	-
Ig	314	6	-	-	60	-	38	61	18	28	-	31	12	3	6	51	-
Ilirska Bistrica	945	30	2	1	154	2	85	176	73	100	5	73	39	12	18	175	-
Ivančna Gorica	754	14	-	3	110	1	94	138	50	104	2	66	32	6	9	125	-
Izola/Isola	1414	4	7	4	224	-	134	267	216	87	5	207	12	11	29	207	-
Jesenice	977	10	1	-	134	9	109	189	52	77	3	98	22	16	31	226	-
Jezerško	41	1	-	-	6	1	2	8	11	-	-	-	2	-	-	10	-
Juršinci	73	10	1	-	5	-	15	5	6	3	-	4	4	1	1	18	-
Kamnik	1833	36	3	2	324	12	236	356	119	120	8	244	43	19	31	280	-
Kanal	312	7	-	-	50	-	39	45	16	19	-	38	12	4	6	76	-
Kidričevo	324	10	-	-	61	-	43	63	23	25	1	17	10	6	11	54	-
Kobarid	317	8	-	1	48	5	31	48	35	27	3	23	15	1	7	65	-
Kobilje	28	1	-	-	5	-	2	3	2	-	-	2	2	1	-	10	-
Kočevje	1038	44	1	1	163	1	73	193	69	91	5	101	27	15	37	217	-
Komen	211	8	-	1	41	-	23	39	19	19	1	16	2	3	2	37	-
Komenda	349	8	-	-	84	-	55	69	11	39	-	31	5	1	5	41	-

35.2 Poslovni subjekti po dejavnosti, 31. 12. 2001 (nadaljevanje)
Business subjects by activity, 31. 12. 2001 (continued)

	A	B	C	D	E	F	G	H	I	J	K	L	M	N	O	Q	
Skupaj Total	Kmetijstvo, lov, gozdarstvo Agriculture, hunting and forestry	Ribištvo Fishing	Rudarstvo Mining and quarrying	Prede- lov- alne dejavnosti Manu- facturing	Oskrba z elek- triko, plinom, vodo Electricity, gas and water supply	Grad- beniš- tvo Con- struction	Trgo- vina; popra- vila mot. vozil Wholesale, retail; certain repair	H Gostin- stvo Ho- tels and res- taurants	Pro- met, skla- dišče- nje, zveze Trans- port, sto- rage and com- mu- nica- tion	Finan- čno posre- dniš- tvo Finan- cial inter- medi- ation	Nepre- mične, najem, poslov- ne stor. Real estate, rent- ing busi- ness acti- vities	Javna uprava, obram- ba, soci- alno zava- rov. Public admini- str., defen- ce; comp. soc. sec.	Izobra- ževanje Edu- cation	Zdrav- stvo, soci- alno var- stvo Health and social work	Dr. javne, skup- ne in osebne stor. Other social and per- sonal sevi- ces	Eks- teri- torial- ne org., zdru. Extra- terri- torial- org., as-	
Koper/Capodistria	4272	39	16	1	452	2	463	915	272	378	40	733	53	45	81	782	-
Kostel	52	2	-	-	8	-	1	10	5	2	-	4	2	1	-	17	-
Kozje	154	5	-	1	15	-	13	25	11	26	-	12	11	3	2	30	-
Kranj	3425	20	2	3	546	9	306	751	159	193	22	527	57	52	87	691	-
Kranjska Gora	407	8	-	-	35	16	30	53	110	26	-	23	12	2	2	90	-
Križevci	191	3	-	-	32	-	23	27	15	20	-	8	14	2	9	38	-
Krško	1742	46	2	3	285	3	206	277	118	137	7	205	54	28	33	338	-
Kungota	227	6	-	-	30	-	35	49	15	21	-	21	3	5	1	41	-
Kuzma	57	1	-	-	5	-	3	8	8	2	-	2	7	2	-	19	-
Laško	670	13	1	3	101	1	82	122	36	57	5	68	25	9	16	131	-
Lenart	646	8	1	-	85	1	73	118	45	81	5	58	15	10	15	131	-
Lendava/Lendva	655	15	1	3	73	1	48	127	47	52	5	61	40	10	19	153	-
Litija	1120	14	3	10	175	-	147	221	62	107	3	88	45	14	24	207	-
Ljubljana	29805	97	9	19	3139	16	2050	7270	1112	1515	431	6702	209	456	621	6155	4
Ljubno	156	1	1	1	29	8	14	17	15	18	-	11	4	1	3	33	-
Ljutomer	733	21	2	1	107	1	68	138	49	46	7	64	41	12	13	163	-
Logatec	800	7	-	-	150	2	120	132	43	80	3	83	22	17	19	122	-
Loška dolina	165	5	-	2	35	-	13	23	16	12	-	7	6	1	1	44	-
Loški Potok	101	6	-	-	22	-	10	10	9	9	1	4	8	2	-	20	-
Lovrenc na Pohorju	135	3	-	-	28	-	20	19	10	10	2	11	2	1	-	29	-
Luče	119	5	-	-	21	7	10	10	15	23	-	6	2	2	3	15	-
Lukovica	252	2	-	-	47	-	32	42	15	35	2	12	15	3	1	46	-
Majšperk	156	3	1	-	21	-	20	19	12	12	-	7	11	2	7	41	-
Maribor	8294	34	4	4	983	8	600	2215	429	463	111	1613	52	117	192	1469	-
Markovci	192	2	-	-	41	-	39	34	13	15	-	8	9	1	1	29	-
Medvode	1043	11	1	-	199	1	84	233	49	71	5	161	23	12	19	174	-
Mengeš	638	7	-	1	153	-	86	130	21	31	4	90	6	10	14	85	-
Metlika	575	8	1	1	107	1	83	79	39	57	2	30	37	4	14	112	-
Mežica	165	2	-	1	36	2	7	28	11	5	1	22	2	2	4	42	-
Miklavž na Dravskem polju	440	1	-	-	62	-	68	124	26	44	2	55	2	4	3	49	-
Miren - Kostanjevica	393	3	-	-	83	-	48	83	18	40	2	37	9	2	3	65	-
Mirna Peč	88	1	-	1	16	-	11	11	7	9	-	6	5	1	-	20	-
Mislinja	204	8	-	1	33	7	20	33	10	26	-	21	4	1	1	39	-
Moravče	185	3	-	-	25	-	23	32	16	22	-	7	7	2	2	46	-
Moravske Toplice	328	12	-	-	33	1	21	40	53	16	-	15	43	4	6	84	-
Mozirje	469	5	1	-	87	7	34	62	33	64	3	61	12	5	9	86	-
Murska Sobota	1718	22	2	1	212	2	101	352	97	103	20	224	33	30	57	462	-
Muta	190	5	-	-	44	2	13	31	8	9	-	20	5	3	3	47	-
Naklo	317	6	-	2	85	1	24	70	21	20	2	27	5	3	4	47	-
Nazarje	202	6	1	-	38	1	14	26	15	24	-	19	7	2	4	45	-
Nova Gorica	3372	23	3	-	472	7	377	692	126	233	25	562	39	35	80	697	1
Novo mesto	2622	36	3	4	350	1	263	477	131	161	18	397	62	42	58	619	-
Odranci	54	2	-	-	10	-	9	4	6	7	-	3	2	1	-	10	-
Oplotnica	143	2	-	2	20	1	13	25	15	17	-	12	2	1	4	29	-
Ormož	710	34	1	-	87	1	64	126	44	64	3	40	33	17	10	186	-
Osilnica	26	2	1	-	1	-	5	1	3	3	-	2	2	-	-	6	-
Pesnica	378	9	1	-	46	-	43	75	25	39	2	37	10	4	11	76	-
Piran/Pirano	1992	9	10	3	119	2	180	332	551	120	7	277	15	22	48	297	-
Pivka	391	15	-	2	78	-	35	61	27	56	2	27	14	4	10	60	-
Podčetrtek	206	7	1	-	23	-	21	31	21	29	1	13	12	1	4	42	-
Podlehnik	67	1	-	-	8	1	9	11	5	13	-	1	3	1	-	14	-
Podvelka	124	8	-	1	12	1	10	23	7	14	1	8	5	1	1	32	-
Polzela	238	5	-	-	31	-	24	55	15	19	-	19	6	3	7	54	-
Postojna	1043	19	2	1	174	2	89	172	73	79	8	112	26	18	46	222	-
Prebold	250	3	-	-	43	-	27	52	15	25	-	24	10	2	1	48	-
Preddvor	166	4	-	-	24	2	23	29	16	7	1	15	2	1	4	38	-
Prevalje	357	7	-	-	62	4	34	66	28	26	1	42	6	7	11	63	-
Ptuj	1794	16	2	-	259	1	128	452	110	117	12	243	24	24	68	338	-
Puconci	259	11	-	-	24	1	13	34	29	30	-	8	35	1	2	71	-
Rače - Fram	302	6	3	-	53	-	33	75	21	33	-	23	7	3	4	41	-
Radeče	253	3	1	-	38	1	13	53	13	15	-	30	10	7	7	62	-
Radenci	281	9	1	-	33	-	16	44	25	24	2	32	12	6	8	69	-
Radlje ob Dravi	394	6	1	2	66	1	40	66	20	27	1	38	12	5	9	100	-
Radovljica	1427	13	1	2	286	7	107	283	92	59	6	201	32	23	29	286	-
Ravne na Koroškem	646	2	-	-	99	5	54	112	40	36	5	88	17	16	28	144	-

35.2 Poslovni subjekti po dejavnosti, 31. 12. 2001 (nadaljevanje)
Business subjects by activity, 31. 12. 2001 (continued)

	A	B	C	D	E	F	G	H	I	J	K	L	M	N	O	Q
Skupaj Total	Kmetijstvo, lov, gozdarstvo Agriculture, hunting and forestry	Ribištvo Fishing	Rudarstvo Mining and quarrying	Prelovalne dejavnosti Manufacturing	Oskrba z elektriko, plinom, vodo Electricity, gas and water supply	Gradbeništvo Construction	Trgovina; popravila mot. vozil Wholesale, retail; certain repair	H Gostinstvo Hotels and restaurants	Promet, skladiščenje, zveze Transport, storage and communication	Finančno posredništvo Financial intermediation	Nepremičnine, najem, poslovne stor. Real estate, renting business activities	Javna uprava, obramba, socialno zavarov. Public administration, defence; comp. soc. sec.	Izobraževanje Education	Zdravstvo, socialno varstvo Health and social work	Dr. javne, skupne in osebne stor. Other social and personal services	Eks-teritorialne org., zdu. Extra-territorial org., as-
Razkrižje	51	2	-	8	-	7	9	5	2	-	3	2	1	-	12	-
Ribnica	747	15	1	3	202	63	132	39	46	3	64	21	6	14	138	-
Ribnica na Pohorju	50	-	-	9	-	4	5	6	7	-	2	2	1	-	14	-
Rogaška Slatina	714	16	-	1	104	3	78	120	64	92	1	73	9	12	17	124
Rogašovci	98	1	-	10	-	10	11	13	5	-	1	15	1	-	31	-
Rogatec	137	1	-	18	-	8	30	15	15	-	8	8	1	-	33	-
Ruše	411	4	1	1	71	-	37	83	21	24	3	71	8	5	6	76
Selnica ob Dravi	285	4	1	1	47	-	39	62	16	21	4	30	3	1	4	52
Semič	191	11	-	53	1	18	22	13	7	-	9	11	2	2	42	-
Sevnica	1149	42	2	1	188	4	165	223	54	111	4	89	31	14	23	198
Sežana	1110	19	-	5	165	1	102	238	63	73	11	162	23	10	27	211
Slovenj Gradec	1225	18	-	2	220	7	93	228	72	106	11	165	23	17	37	226
Slovenska Bistrica	1771	26	4	1	324	7	164	359	122	155	5	215	41	20	30	298
Slovenske Konjice	972	12	-	-	200	3	111	186	50	68	3	113	29	12	24	161
Sodražica	193	2	-	-	110	-	9	21	6	5	2	10	6	1	1	20
Solčava	57	1	-	-	6	4	2	3	18	8	-	2	2	-	-	11
Starše	187	2	-	1	20	-	20	46	14	24	-	13	6	2	-	39
Sveta Ana	55	1	-	-	7	-	9	10	6	3	-	2	2	3	-	12
Sveti Andraž v Slovenskih goricah	45	1	-	-	2	-	4	10	5	5	-	4	2	-	-	12
Sveti Jurij	114	1	-	-	18	-	18	20	7	5	-	4	11	1	2	27
Šalovci	60	-	-	-	2	-	2	7	9	-	-	8	1	1	30	-
Šempeter - Vrtojba	716	7	-	1	109	-	87	161	18	98	7	103	2	7	19	97
Šenčur	514	10	-	-	113	-	62	110	27	38	1	63	19	4	2	65
Šentilj	313	4	1	-	33	-	30	61	20	45	1	28	10	3	4	73
Šentjernej	321	14	-	-	75	-	30	51	23	31	-	18	14	2	5	58
Šentjur pri Celju	1062	13	2	-	172	1	133	196	41	160	3	103	27	13	25	173
Škocjan	139	6	-	-	24	-	18	17	9	29	-	2	8	2	2	22
Škofja Loka	1501	15	1	3	287	3	163	283	64	108	8	202	30	17	46	271
Škofljica	506	4	-	-	92	-	91	111	21	56	1	45	7	7	11	60
Šmarje pri Jelšah	488	7	-	-	92	-	67	69	20	56	4	55	22	6	9	81
Šmartno ob Paki	132	2	-	-	29	1	9	23	5	18	-	5	3	2	3	32
Šoštanj	393	4	1	1	61	2	44	58	30	40	2	19	15	6	10	100
Štore	205	2	-	-	51	2	23	29	8	18	1	21	5	2	8	35
Tabor	72	6	-	-	14	-	7	14	4	4	-	9	4	-	-	10
Tišina	157	5	-	-	13	-	18	23	20	16	1	4	16	1	-	40
Tolmin	931	19	2	1	191	28	85	116	58	66	8	112	34	15	19	177
Trbovlje	914	2	1	3	135	3	66	200	51	37	4	123	25	17	18	229
Trebnje	1039	12	-	1	178	1	125	188	55	137	3	88	48	15	15	173
Trnovska vas	31	1	-	-	3	-	3	5	4	1	-	2	3	-	1	8
Trzin	584	-	-	1	84	-	54	220	26	21	4	123	2	6	6	37
Tržič	894	15	1	-	180	14	103	169	42	51	5	108	30	12	10	154
Turnišče	101	3	1	-	13	-	13	15	10	6	-	7	9	1	1	22
Velenje	1780	9	1	3	238	1	156	342	91	87	19	317	28	24	53	411
Velika Polana	56	1	-	1	13	-	5	6	4	5	-	1	4	2	-	14
Velike Lašče	298	10	-	-	121	-	23	35	13	18	1	13	12	3	3	46
Veržej	90	3	-	-	18	-	7	13	7	8	-	5	4	1	4	20
Videm	189	4	1	-	24	-	19	33	11	25	-	10	13	1	1	47
Vipava	375	14	1	-	77	-	49	53	16	46	3	25	14	3	2	72
Vitanje	88	1	-	3	15	-	12	16	6	7	1	4	3	2	3	15
Vodice	248	4	1	-	51	-	34	52	12	25	1	14	9	2	5	38
Vojnik	389	10	-	-	70	-	55	78	15	60	-	21	10	5	8	57
Vransko	104	4	-	-	22	2	9	13	6	9	-	9	5	1	2	22
Vrhnika	1296	15	2	2	248	2	135	290	58	84	4	170	32	15	37	202
Vuzenica	153	2	-	-	34	1	18	31	9	6	-	15	2	3	4	28
Zagorje ob Savi	934	10	1	2	135	2	91	175	40	75	2	110	35	13	31	212
Zavrč	44	2	-	-	4	-	6	11	5	1	1	4	2	-	1	7
Zreče	350	4	-	3	76	2	27	71	26	38	1	23	10	4	7	58
Žalec	1515	20	1	3	219	1	160	363	59	118	13	200	31	21	21	285
Železniki	380	8	1	-	91	4	49	43	24	35	-	22	14	3	9	77
Žetale	30	1	-	-	2	-	5	1	2	4	-	-	2	1	1	11
Žiri	299	4	1	-	64	1	39	58	15	20	2	22	5	5	9	54
Žirovnica	219	6	-	-	54	2	16	38	7	17	4	29	3	2	3	38
Žužemberk	188	5	-	-	38	-	22	32	12	19	-	8	12	2	-	38

35.3 Prebivalstvo po spolu, 31. 3. 2001, 30. 6. 2001 in 31. 12. 2001¹⁾
Population by sex, 31. 3. 2001, 30. 6. 2001 and 31. 12. 2001¹⁾

	31. 3. 2001			30. 6. 2001			31. 12. 2001		
	skupaj total	moški men	ženske women	skupaj total	moški men	ženske women	skupaj total	moški men	ženske women
SLOVENIJA / SLOVENIA	1990740	972850	1017890	1992035	973711	1018324	1994026	975002	1019024
Ajdovščina	17880	8861	9019	17899	8882	9017	17964	8925	9039
Beltinci	8555	4168	4387	8574	4174	4400	8553	4170	4383
Benedikt	2127	1073	1054	2131	1077	1054	2150	1088	1062
Bistrica ob Sotli	1461	728	733	1464	729	735	1471	726	745
Bled	11064	5338	5726	11085	5344	5741	11101	5368	5733
Bloke	1577	809	768	1584	812	772	1582	808	774
Bohinj	5277	2560	2717	5260	2535	2725	5277	2546	2731
Borovnica	3800	1858	1942	3802	1859	1943	3805	1857	1948
Bovec	3402	1681	1721	3411	1694	1717	3367	1658	1709
Braslovče	4894	2394	2500	5026	2474	2552	4959	2436	2523
Brda	5842	2907	2935	5823	2887	2936	5816	2882	2934
Brezovica	9202	4543	4659	9256	4570	4686	9326	4611	4715
Brežice	24416	11951	12465	24391	11951	12440	24413	11955	12458
Cankova	2102	1032	1070	2088	1026	1062	2081	1024	1057
Celje	49342	23778	25564	49344	23805	25539	49246	23733	25513
Cerkije na Gorenjskem	6295	3077	3218	6323	3088	3235	6365	3108	3257
Cerknica	10435	5157	5278	10455	5174	5281	10480	5193	5287
Cerkno	5126	2531	2595	5121	2533	2588	5119	2531	2588
Cerkvenjak	2135	1065	1070	2139	1069	1070	2141	1073	1068
Črenšovci	4408	2204	2204	4397	2198	2199	4384	2187	2197
Črna na Koroškem	3677	1866	1811	3686	1869	1817	3698	1879	1819
Črnomelj	14929	7422	7507	14888	7389	7499	14888	7385	7503
Destričnik	2536	1216	1320	2538	1221	1317	2560	1237	1323
Divača	3831	1978	1853	3847	1988	1859	3891	2028	1863
Dobje	1021	491	530	1019	489	530	1016	490	526
Dobrepolje	3536	1749	1787	3546	1750	1796	3556	1754	1802
Dobrna	2096	1030	1066	2099	1031	1068	2092	1031	1061
Dobrova - Polhov Gradec	6540	3225	3315	6553	3239	3314	6622	3267	3355
Dobrovnik/Dobronak	1402	651	751	1401	651	750	1391	649	742
Dol pri Ljubljani	4282	2100	2182	4316	2118	2198	4324	2125	2199
Dolenjske Toplice	3319	1638	1681	3316	1642	1674	3341	1649	1692
Domžale	29684	14321	15363	29736	14352	15384	29850	14419	15431
Dornava	2654	1295	1359	2648	1293	1355	2659	1300	1359
Dravograd	8746	4375	4371	8741	4382	4359	8766	4386	4380
Duplek	5958	2951	3007	5961	2949	3012	6001	2970	3031
Gorenja vas - Poljane	6834	3378	3456	6859	3385	3474	6890	3391	3499
Gorišnica	6059	2981	3078	6064	2985	3079	6112	3016	3096
Gornja Radgona	12574	6169	6405	12533	6145	6388	12539	6155	6384
Gornji Grad	2612	1284	1328	2614	1279	1335	2632	1280	1352
Gornji Petrovci	2342	1087	1255	2330	1079	1251	2323	1071	1252
Grad	2425	1211	1214	2415	1204	1211	2406	1197	1209
Grosuplje	15548	7727	7821	15606	7748	7858	15668	7794	7874
Hajdina	3674	1787	1887	3674	1789	1885	3677	1794	1883
Hoče - Slivnica	9704	4742	4962	9719	4754	4965	9752	4756	4996
Hodoš/Hodos	367	172	195	368	172	196	361	168	193
Horjul	2639	1310	1329	2648	1314	1334	2655	1319	1336
Hrastnik	10518	5049	5469	10508	5050	5458	10444	5016	5428
Hrpelje - Kozina	4155	2072	2083	4138	2070	2068	4139	2059	2080
Idrija	11973	5906	6067	11971	5896	6075	11984	5906	6078
Ig	5342	2674	2668	5359	2688	2671	5423	2729	2694
Ilirska Bistrica	14354	7046	7308	14335	7034	7301	14321	7019	7302
Ivančna Gorica	13457	6688	6769	13491	6697	6794	13546	6739	6807
Izola/Isola	14597	7282	7315	14587	7270	7317	14677	7310	7367
Jesenice	21958	10841	11117	21955	10848	11107	21976	10880	11096
Jezerško	674	323	351	672	322	350	668	324	344
Juršinci	2336	1173	1163	2341	1179	1162	2337	1173	1164
Kamnik	26343	12940	13403	26418	12969	13449	26480	12977	13503
Kanal	6344	3164	3180	6320	3149	3171	6308	3145	3163
Kidričevo	6787	3298	3489	6832	3337	3495	6786	3296	3490
Kobarid	4585	2228	2357	4592	2236	2356	4594	2234	2360
Kobilje	623	291	332	620	289	331	626	292	334
Kočevje	16697	8167	8530	16722	8181	8541	16724	8194	8530
Komen	3596	1770	1826	3605	1773	1832	3605	1767	1838
Komenda	4407	2162	2245	4409	2159	2250	4454	2174	2280

35.3 Prebivalstvo po spolu, 31. 3. 2001, 30. 6. 2001 in 31. 12. 2001¹⁾ (nadaljevanje)
Population by sex, 31. 3. 2001, 30. 6. 2001 and 31. 12. 2001¹⁾ (continued)

	31. 3. 2001			30. 6. 2001			31. 12. 2001		
	skupaj total	moški men	ženske women	skupaj total	moški men	ženske women	skupaj total	moški men	ženske women
Koper/Capodistria	48296	23802	24494	48297	23784	24513	48453	23872	24581
Kostel	686	340	346	680	339	341	682	340	342
Kozje	3455	1716	1739	3453	1710	1743	3440	1705	1735
Kranj	51828	25075	26753	51877	25110	26767	51797	25017	26780
Kranjska Gora	5399	2607	2792	5413	2624	2789	5404	2617	2787
Križevci	3557	1750	1807	3556	1747	1809	3559	1750	1809
Krško	27785	13803	13982	27911	13899	14012	27900	13876	14024
Kungota	4334	2184	2150	4332	2182	2150	4358	2195	2163
Kuzma	1668	779	889	1663	779	884	1669	783	886
Laško	13888	6717	7171	13887	6717	7170	13912	6740	7172
Lenart	11367	5650	5717	11363	5645	5718	11418	5677	5741
Lendava/Lendva	11727	5652	6075	11714	5645	6069	11676	5618	6058
Litija	19349	9584	9765	19381	9591	9790	19475	9650	9825
Ljubljana	270227	129099	141128	270032	128989	141043	269824	128874	140950
Ljubno	2742	1319	1423	2741	1319	1422	2726	1310	1416
Ljutomer	12219	5969	6250	12192	5947	6245	12202	5935	6267
Logatec	11130	5533	5597	11164	5542	5622	11254	5603	5651
Loška dolina	3764	1837	1927	3776	1843	1933	3769	1847	1922
Loški potok	2068	1040	1028	2066	1040	1026	2067	1036	1031
Lovrenc na Pohorju	3151	1571	1580	3152	1573	1579	3149	1568	1581
Luče	1615	809	806	1607	801	806	1612	802	810
Lukovica	4863	2441	2422	4867	2447	2420	4941	2482	2459
Majšperk	4129	2014	2115	4133	2018	2115	4141	2025	2116
Maribor	114890	55077	59813	114743	55037	59706	114436	54984	59452
Markovci	3962	1937	2025	3947	1923	2024	3955	1932	2023
Medvode	14226	7169	7057	14228	7173	7055	14374	7258	7116
Mengeš	6650	3182	3468	6664	3180	3484	6690	3179	3511
Metlika	8261	4077	4184	8287	4096	4191	8319	4107	4212
Mežica	4001	1971	2030	3990	1967	2023	3987	1971	2016
Miklavž na Dravskem polju	5824	2852	2972	5842	2858	2984	5890	2881	3009
Miren - Kostanjevica	4816	2338	2478	4809	2333	2476	4836	2351	2485
Mirna Peč	2733	1359	1374	2733	1364	1369	2745	1368	1377
Mislinja	4693	2357	2336	4689	2352	2337	4689	2350	2339
Moravče	4387	2173	2214	4401	2177	2224	4450	2198	2252
Moravske Toplice	6269	3056	3213	6269	3056	3213	6273	3069	3204
Mozirje	6239	3051	3188	6273	3077	3196	6264	3058	3206
Murska Sobota	20142	9614	10528	20149	9609	10540	20152	9635	10517
Muta	3765	1888	1877	3769	1889	1880	3761	1895	1866
Naklo	4902	2444	2458	4905	2445	2460	4928	2452	2476
Nazarje	2711	1347	1364	2723	1350	1373	2724	1353	1371
Nova Gorica	36355	17983	18372	36384	17966	18418	36492	18035	18457
Novo mesto	41123	20192	20931	41106	20180	20926	41131	20188	20943
Odranci	1750	864	886	1740	859	881	1740	856	884
Oplotnica	3958	1985	1973	3968	1986	1982	3961	1988	1973
Ormož	17782	8673	9109	17791	8671	9120	17786	8697	9089
Oslinica	411	228	183	401	217	184	408	224	184
Pesnica	7252	3591	3661	7288	3616	3672	7331	3643	3688
Piran/Pirano	17459	8412	9047	17481	8431	9050	17499	8422	9077
Pivka	5965	2937	3028	5993	2961	3032	5997	2969	3028
Podčetrtek	3301	1621	1680	3277	1600	1677	3276	1598	1678
Podlehnik	1924	978	946	1920	973	947	1931	978	953
Podvelka	2806	1412	1394	2797	1403	1394	2779	1390	1389
Polzela	5212	2543	2669	5218	2542	2676	5267	2561	2706
Postojna	14551	7158	7393	14572	7177	7395	14611	7219	7392
Prebold	4604	2206	2398	4639	2231	2408	4622	2217	2405
Preddvor	3026	1513	1513	3022	1513	1509	3049	1531	1518
Prevalje	6529	3251	3278	6540	3254	3286	6546	3260	3286
Ptuj	24091	11633	12458	24085	11637	12448	24108	11682	12426
Ptuconci	6394	3061	3333	6387	3058	3329	6384	3054	3330
Rače - Fram	6011	2979	3032	6042	2995	3047	6082	3018	3064
Radeče	4719	2302	2417	4711	2289	2422	4705	2292	2413
Radenci	5347	2615	2732	5353	2619	2734	5353	2617	2736
Radlje ob Dravi	6262	3097	3165	6274	3105	3169	6272	3100	3172
Radovljica	18185	8624	9561	18197	8647	9550	18213	8681	9532
Ravne na Koroškem	12421	6202	6219	12415	6203	6212	12403	6184	6219

35.3 Prebivalstvo po spolu, 31. 3. 2001, 30. 6. 2001 in 31. 12. 2001¹⁾ (nadaljevanje)
Population by sex, 31. 3. 2001, 30. 6. 2001 and 31. 12. 2001¹⁾ (continued)

	31. 3. 2001			30. 6. 2001			31. 12. 2001		
	skupaj total	moški men	ženske women	skupaj total	moški men	ženske women	skupaj total	moški men	ženske women
Razkrižje	1346	668	678	1349	673	676	1342	666	676
Ribnica	9226	4592	4634	9253	4607	4646	9272	4606	4666
Ribnica na Pohorju	1303	644	659	1297	642	655	1294	644	650
Rogaška Slatina	10701	5232	5469	10705	5239	5466	10706	5253	5453
Rogašovci	3428	1624	1804	3433	1627	1806	3420	1619	1801
Rogatec	3256	1573	1683	3259	1571	1688	3256	1572	1684
Ruše	7292	3651	3641	7289	3648	3641	7325	3659	3666
Selnica ob Dravi	4579	2242	2337	4567	2236	2331	4577	2242	2335
Semič	3836	1865	1971	3839	1867	1972	3830	1864	1966
Sevnica	17515	8658	8857	17505	8654	8851	17501	8649	8852
Sežana	11932	5874	6058	11918	5855	6063	11954	5886	6068
Slovenj Gradec	16958	8383	8575	16941	8361	8580	16960	8372	8588
Slovenska Bistrica	29804	14670	15134	29844	14706	15138	29891	14705	15186
Slovenske Konjice	13676	6776	6900	13676	6782	6894	13718	6825	6893
Sodražica	2143	1096	1047	2152	1099	1053	2168	1114	1054
Solčava	559	275	284	556	274	282	552	275	277
Starše	3965	1939	2026	3965	1935	2030	3984	1946	2038
Sveta Ana	2350	1157	1193	2351	1161	1190	2344	1159	1185
Sveti Andraž v Slov. Goricah	1277	624	653	1277	626	651	1278	632	646
Sveti Jurij	2923	1431	1492	2921	1427	1494	2918	1426	1492
Šalovci	1832	858	974	1823	853	970	1806	843	963
Šempeter - Vrtojba	6281	3056	3225	6291	3075	3216	6365	3135	3230
Šenčur	8376	4111	4265	8422	4141	4281	8464	4169	4295
Šentilj	8191	4053	4138	8206	4061	4145	8210	4067	4143
Šentjernej	6604	3286	3318	6621	3298	3323	6628	3287	3341
Šentjur pri Celju	18505	9096	9409	18530	9104	9426	18586	9110	9476
Škocjan	3044	1516	1528	3053	1519	1534	3052	1523	1529
Škofja Loka	22101	10866	11235	22097	10876	11221	22082	10891	11191
Škofljica	6819	3365	3454	6872	3392	3480	6979	3454	3525
Šmarje pri Jelšah	9477	4633	4844	9481	4633	4848	9498	4657	4841
Šmartno ob Paki	2897	1420	1477	2903	1423	1480	2925	1437	1488
Šoštanj	8263	4067	4196	8252	4062	4190	8284	4077	4207
Štore	4174	2116	2058	4165	2112	2053	4156	2092	2064
Tabor	1484	760	724	1509	773	736	1498	761	737
Tišina	4285	2094	2191	4282	2095	2187	4279	2096	2183
Tolmin	12354	6101	6253	12352	6104	6248	12341	6097	6244
Trbovlje	18520	8979	9541	18484	8960	9524	18498	9003	9495
Trebnje	18360	9058	9302	18387	9078	9309	18463	9144	9319
Trnovska vas	1279	650	629	1270	644	626	1256	640	616
Trzin	3246	1611	1635	3274	1624	1650	3303	1634	1669
Trzič	15230	7399	7831	15247	7416	7831	15243	7420	7823
Turnišče	3565	1717	1848	3570	1718	1852	3551	1709	1842
Velenje	34007	17125	16882	33998	17114	16884	34046	17174	16872
Velika Polana	1566	755	811	1569	761	808	1568	762	806
Velike Lašče	3676	1846	1830	3678	1848	1830	3725	1872	1853
Veržej	1387	663	724	1385	664	721	1392	675	717
Videm	5586	2717	2869	5600	2727	2873	5600	2731	2869
Vipava	5228	2547	2681	5249	2564	2685	5227	2561	2666
Vitanje	2369	1175	1194	2362	1171	1191	2354	1175	1179
Vodice	3870	1876	1994	3873	1883	1990	3876	1883	1993
Vojnik	7861	3841	4020	7853	3842	4011	7884	3858	4026
Vransko	2527	1219	1308	2561	1255	1306	2558	1247	1311
Vrhnika	17326	8514	8812	17382	8525	8857	17517	8611	8906
Vuzenica	2881	1442	1439	2877	1441	1436	2872	1438	1434
Zagorje ob Savi	17162	8396	8766	17211	8442	8769	17181	8417	8764
Zavrč	1460	722	738	1458	721	737	1464	724	740
Zreče	6308	3170	3138	6316	3178	3138	6339	3194	3145
Žalec	20521	9990	10531	20755	10149	10606	20547	10005	10542
Železniki	6781	3412	3369	6814	3431	3383	6839	3440	3399
Žetale	1427	735	692	1427	736	691	1428	738	690
Žiri	4858	2375	2483	4868	2386	2482	4887	2391	2496
Žirovnica	4079	2033	2046	4086	2040	2046	4094	2040	2054
Žužemberk	4673	2323	2350	4673	2327	2346	4662	2316	2346

1) Glej metodološka pojasnila.
 See: *Methodological explanations.*

35.4 Naravno gibanje prebivalstva po spolu, 2001
Natural changes of population by sex, 2001

	Živorajeni <i>Live births</i>			Umrli <i>Deaths</i>			Naravni prirast <i>Natural increase</i>		
	skupaj <i>total</i>	moški <i>men</i>	ženske <i>women</i>	skupaj <i>total</i>	moški <i>men</i>	ženske <i>women</i>	skupaj <i>total</i>	moški <i>men</i>	ženske <i>women</i>
SLOVENIJA / SLOVENIA	17477	9064	8413	18508	9654	8854	-1031	-590	-441
Ajdovščina	151	70	81	161	85	76	-10	-15	5
Beltinci	79	43	36	109	47	62	-30	-4	-26
Benedikt	25	16	9	16	7	9	9	9	0
Bistrica ob Sotli	18	9	9	23	13	10	-5	-4	-1
Bled	73	45	28	104	45	59	-31	0	-31
Bloke	12	9	3	24	15	9	-12	-6	-6
Bohinj	57	22	35	45	25	20	12	-3	15
Borovnica	30	13	17	30	14	16	0	-1	1
Bovec	17	10	7	48	25	23	-31	-15	-16
Braslovče	56	38	18	38	21	17	18	17	1
Brda	47	20	27	74	41	33	-27	-21	-6
Brezovica	87	42	45	64	34	30	23	8	15
Brežice	186	87	99	311	156	155	-125	-69	-56
Cankova	18	8	10	34	14	20	-16	-6	-10
Celje	376	202	174	464	230	234	-88	-28	-60
Cerkije na Gorenjskem	83	42	41	55	29	26	28	13	15
Cerknica	91	51	40	111	45	66	-20	6	-26
Cerkno	55	31	24	57	27	30	-2	4	-6
Cerkvenjak	29	17	12	29	15	14	0	2	-2
Črenšovci	34	15	19	63	31	32	-29	-16	-13
Črna na Koroškem	40	21	19	42	21	21	-2	0	-2
Črnomelj	149	76	73	169	105	64	-20	-29	9
Destričnik	30	18	12	30	12	18	0	6	-6
Divača	22	12	10	31	18	13	-9	-6	-3
Dobje	12	7	5	20	13	7	-8	-6	-2
Dobrepolje	31	13	18	33	17	16	-2	-4	2
Dobrna	20	11	9	15	7	8	5	4	1
Dobrova - Polhov Gradec	74	36	38	42	25	17	32	11	21
Dobrovnik/Dobronak	11	6	5	22	12	10	-11	-6	-5
Dol pri Ljubljani	33	15	18	27	19	8	6	-4	10
Dolenjske Toplice	32	14	18	25	14	11	7	0	7
Domžale	302	153	149	204	110	94	98	43	55
Dornava	17	8	9	24	7	17	-7	1	-8
Dravograd	71	39	32	72	39	33	-1	0	-1
Duplek	42	19	23	56	28	28	-14	-9	-5
Gorenja vas - Poljane	101	44	57	66	39	27	35	5	30
Gorišnica	64	33	31	56	25	31	8	8	0
Gornja Radgona	101	58	43	125	66	59	-24	-8	-16
Gornji Grad	27	9	18	25	17	8	2	-8	10
Gornji Petrovci	17	9	8	52	31	21	-35	-22	-13
Grad	22	11	11	38	22	16	-16	-11	-5
Grosuplje	173	101	72	103	53	50	70	48	22
Hajdina	33	15	18	35	24	11	-2	-9	7
Hoče - Slivnica	77	37	40	94	52	42	-17	-15	-2
Hodoš/Hodos	6	3	3	7	5	2	-1	-2	1
Horjul	44	20	24	16	10	6	28	10	18
Hrastnik	81	40	41	120	57	63	-39	-17	-22
Hrpelje - Kozina	30	19	11	57	33	24	-27	-14	-13
Idrija	124	66	58	108	58	50	16	8	8
Ig	47	21	26	54	27	27	-7	-6	-1
Ilirska Bistrica	115	51	64	154	76	78	-39	-25	-14
Ivančna Gorica	135	71	64	140	75	65	-5	-4	-1
Izola/Isola	102	54	48	132	81	51	-30	-27	-3
Jesenice	195	120	75	227	113	114	-32	7	-39
Jezerško	6	4	2	7	1	6	-1	3	-4
Juršinci	25	8	17	35	19	16	-10	-11	1
Kamnik	256	129	127	212	108	104	44	21	23
Kanal	58	34	24	71	36	35	-13	-2	-11
Kidričevo	45	22	23	73	31	42	-28	-9	-19
Kobarid	35	19	16	51	21	30	-16	-2	-14
Kobilje	4	3	1	8	6	2	-4	-3	-1
Kočevje	141	65	76	140	80	60	1	-15	16
Komen	31	15	16	38	19	19	-7	-4	-3

35.4 Naravno gibanje prebivalstva po spolu, 2001 (nadaljevanje)
Natural changes of population by sex, 2001 (continued)

	Živorajeni <i>Live births</i>			Umrli <i>Deaths</i>			Naravni prirast <i>Natural increase</i>		
	skupaj <i>total</i>	moški <i>men</i>	ženske <i>women</i>	skupaj <i>total</i>	moški <i>men</i>	ženske <i>women</i>	skupaj <i>total</i>	moški <i>men</i>	ženske <i>women</i>
Komenda	64	35	29	33	16	17	31	19	12
Koper/Capodistria	369	182	187	445	246	199	-76	-64	-12
Kostel	4	3	1	17	6	11	-13	-3	-10
Kozje	34	22	12	54	30	24	-20	-8	-12
Kranj	465	244	221	424	220	204	41	24	17
Kranjska Gora	45	22	23	50	20	30	-5	2	-7
Križevci	33	14	19	35	20	15	-2	-6	4
Krško	278	146	132	259	153	106	19	-7	26
Kungota	32	19	13	58	36	22	-26	-17	-9
Kuzma	15	10	5	26	16	10	-11	-6	-5
Laško	130	64	66	168	86	82	-38	-22	-16
Lenart	116	69	47	114	64	50	2	5	-3
Lendava/Lendva	76	36	40	136	75	61	-60	-39	-21
Litija	187	102	85	157	90	67	30	12	18
Ljubljana	2132	1089	1043	2293	1184	1109	-161	-95	-66
Ljubno	29	13	16	31	19	12	-2	-6	4
Ljutomer	103	42	61	123	77	46	-20	-35	15
Logatec	108	55	53	74	34	40	34	21	13
Loška dolina	46	25	21	30	16	14	16	9	7
Loški potok	18	10	8	25	14	11	-7	-4	-3
Lovrenc na Pohorju	36	22	14	40	23	17	-4	-1	-3
Luče	12	7	5	19	14	5	-7	-7	0
Lukovica	65	33	32	42	20	22	23	13	10
Majšperk	36	21	15	46	22	24	-10	-1	-9
Maribor	806	402	404	1121	542	579	-315	-140	-175
Markovci	26	14	12	33	16	17	-7	-2	-5
Medvode	119	55	64	89	48	41	30	7	23
Mengeš	64	27	37	47	27	20	17	0	17
Metlika	90	44	46	90	48	42	0	-4	4
Mežica	33	19	14	43	20	23	-10	-1	-9
Miklavž na Dravskem polju	41	22	19	50	26	24	-9	-4	-5
Miren - Kostanjevica	38	19	19	51	29	22	-13	-10	-3
Mirna Peč	29	12	17	25	15	10	4	-3	7
Mislinja	38	17	21	46	24	22	-8	-7	-1
Moravče	55	24	31	29	18	11	26	6	20
Moravske Toplice	59	33	26	104	45	59	-45	-12	-33
Mozirje	64	31	33	60	35	25	4	-4	8
Murska Sobota	154	82	72	170	96	74	-16	-14	-2
Muta	33	16	17	28	14	14	5	2	3
Naklo	49	25	24	37	20	17	12	5	7
Nazarje	29	15	14	29	15	14	0	0	0
Nova Gorica	295	150	145	298	167	131	-3	-17	14
Novo mesto	407	180	227	329	169	160	78	11	67
Odranci	20	7	13	25	13	12	-5	-6	1
Oplotnica	35	19	16	41	17	24	-6	2	-8
Ormož	159	84	75	201	98	103	-42	-14	-28
Osilnica	2	2	-	12	7	5	-10	-5	-5
Pesnica	78	44	34	63	33	30	15	11	4
Piran/Pirano	133	70	63	176	103	73	-43	-33	-10
Pivka	56	25	31	63	30	33	-7	-5	-2
Podčetrtek	30	17	13	43	26	17	-13	-9	-4
Podlehnik	11	7	4	21	14	7	-10	-7	-3
Podvelka	15	5	10	33	20	13	-18	-15	-3
Polzela	36	16	20	55	29	26	-19	-13	-6
Postojna	127	71	56	125	62	63	2	9	-7
Prebold	39	21	18	34	15	19	5	6	-1
Preddvor	30	17	13	19	6	13	11	11	0
Prevalje	50	23	27	55	27	28	-5	-4	-1
Ptuj	192	120	72	210	107	103	-18	13	-31
Puconci	38	16	22	76	37	39	-38	-21	-17
Rače - Fram	51	26	25	63	30	33	-12	-4	-8
Radeče	33	23	10	48	30	18	-15	-7	-8
Radenci	51	25	26	53	32	21	-2	-7	5
Radlje ob Dravi	55	26	29	63	36	27	-8	-10	2

35.4 Naravno gibanje prebivalstva po spolu, 2001 (nadaljevanje)
Natural changes of population by sex, 2001 (continued)

	Živorajeni <i>Live births</i>			Umrli <i>Deaths</i>			Naravni prirast <i>Natural increase</i>		
	skupaj <i>total</i>	moški <i>men</i>	ženske <i>women</i>	skupaj <i>total</i>	moški <i>men</i>	ženske <i>women</i>	skupaj <i>total</i>	moški <i>men</i>	ženske <i>women</i>
Radovljica	166	92	74	165	81	84	1	11	-10
Ravne na Koroškem	115	65	50	88	51	37	27	14	13
Razkrižje	14	9	5	12	8	4	2	1	1
Ribnica	115	56	59	80	48	32	35	8	27
Ribnica na Pohorju	8	6	2	11	3	8	-3	3	-6
Rogaška Slatina	106	58	48	113	51	62	-7	7	-14
Rogašovci	29	13	16	37	17	20	-8	-4	-4
Rogatec	33	23	10	25	16	9	8	7	1
Ruše	64	33	31	54	31	23	10	2	8
Selnica ob Dravi	32	17	15	43	20	23	-11	-3	-8
Semič	39	17	22	36	17	19	3	0	3
Sevnica	163	86	77	206	105	101	-43	-19	-24
Sežana	97	50	47	127	71	56	-30	-21	-9
Slovenj Gradec	142	67	75	131	70	61	11	-3	14
Slovenska Bistrica	281	147	134	267	147	120	14	0	14
Slovenske Konjice	132	73	59	129	59	70	3	14	-11
Sodražica	23	13	10	20	9	11	3	4	-1
Solčava	2	1	1	7	-	7	-5	1	-6
Starše	30	18	12	32	20	12	-2	-2	0
Sveta Ana	22	11	11	29	16	13	-7	-5	-2
Sveti Andraž v Slov. Goricah	14	11	3	18	8	10	-4	3	-7
Sveti Jurij	19	9	10	30	15	15	-11	-6	-5
Šalovci	10	5	5	35	19	16	-25	-14	-11
Šempeter - Vrtojba	43	24	19	63	36	27	-20	-12	-8
Šenčur	78	41	37	45	25	20	33	16	17
Šentilj	71	39	32	69	31	38	2	8	-6
Šentjernej	72	40	32	67	33	34	5	7	-2
Šentjur pri Celju	184	95	89	199	110	89	-15	-15	0
Škocjan	38	24	14	44	27	17	-6	-3	-3
Škofja Loka	223	124	99	157	80	77	66	44	22
Škofljica	73	41	32	42	17	25	31	24	7
Šmarje pri Jelšah	94	47	47	121	52	69	-27	-5	-22
Šmartno ob Paki	23	13	10	21	8	13	2	5	-3
Šoštanj	84	45	39	47	26	21	37	19	18
Štore	32	16	16	43	23	20	-11	-7	-4
Tabor	10	5	5	16	11	5	-6	-6	0
Tišina	46	24	22	53	25	28	-7	-1	-6
Tolmin	94	58	36	133	61	72	-39	-3	-36
Trbovlje	118	65	53	219	105	114	-101	-40	-61
Trebnje	196	109	87	196	105	91	0	4	-4
Trnovska vas	10	8	2	19	10	9	-9	-2	-7
Trzin	44	25	19	13	10	3	31	15	16
Trzič	145	77	68	124	63	61	21	14	7
Turnišče	31	15	16	39	20	19	-8	-5	-3
Velenje	317	151	166	191	104	87	126	47	79
Velika Polana	14	11	3	19	11	8	-5	0	-5
Velike Lašče	40	21	19	37	21	16	3	0	3
Veržej	11	7	4	18	6	12	-7	1	-8
Videm	47	25	22	54	19	35	-7	6	-13
Vipava	63	39	24	45	25	20	18	14	4
Vitanje	21	9	12	31	17	14	-10	-8	-2
Vodice	35	18	17	26	12	14	9	6	3
Vojnik	63	32	31	81	38	43	-18	-6	-12
Vransko	19	9	10	21	11	10	-2	-2	0
Vrhnika	182	104	78	128	63	65	54	41	13
Vuzenica	31	19	12	23	17	6	8	2	6
Zagorje ob Savi	163	80	83	175	96	79	-12	-16	4
Zavrč	16	10	6	14	6	8	2	4	-2
Zreče	69	38	31	44	19	25	25	19	6
Žalec	175	101	74	192	118	74	-17	-17	0
Železniki	93	44	49	51	30	21	42	14	28
Žetale	16	9	7	21	10	11	-5	-1	-4
Žiri	59	30	29	37	19	18	22	11	11
Žirovnica	32	16	16	32	17	15	0	-1	1
Žužemberk	38	21	17	70	37	33	-32	-16	-16

35.5 Sklenitve in razveze zakonskih zvez, 2001
Marriages and divorces, 2001

	Sklenitve zakonskih zvez <i>Marriages</i>		Razveze zakonskih zvez <i>Divorces</i>		Sklenitve zakonskih zvez <i>Marriages</i>		Razveze zakonskih zvez <i>Divorces</i>
	skupaj <i>total</i>	prve sklenitve <i>first marriages</i>			skupaj <i>total</i>	prve sklenitve <i>first marriages</i>	
SLOVENIJA / SLOVENIA	6935	5966	2274	Hrastnik	32	28	7
Ajdovščina	81	74	10	Hrpelje - Kozina	9	8	4
Beltinci	31	29	7	Idrija	32	27	5
Benedikt	8	8	3	Ig	19	15	5
Bistrica ob Sotli	3	3	1	Ilirska Bistrica	47	42	14
Bled	28	21	20	Ivančna Gorica	49	44	15
Bloke	3	3	2	Izola/Isola	46	39	30
Bohinj	20	18	5	Jesenice	88	72	30
Borovnica	11	8	3	Jezerško	2	1	-
Bovec	8	6	5	Juršinci	3	2	3
Braslovče	15	11	9	Kamnik	125	111	30
Brda	20	17	5	Kanal	22	18	7
Brezovica	27	24	11	Kidričevo	14	9	2
Brežice	82	66	23	Kobarid	15	14	4
Cankova	5	4	-	Kobilje	2	2	1
Celje	137	116	78	Kočevje	54	44	13
Cerklje na Gorenjskem	19	18	4	Komen	9	9	3
Cerknica	31	27	17	Komenda	25	21	4
Cerkno	10	9	-	Koper/Capodistria	175	150	90
Cerkvenjak	7	7	2	Kostel	-	-	-
Črenšovci	17	16	2	Kozje	9	8	2
Črna na Koroškem	15	13	1	Kranj	193	165	80
Črnomelj	50	47	12	Kranjska Gora	23	20	7
Destričnik	6	5	-	Križevci	15	12	4
Divača	12	10	2	Krško	105	90	19
Dobje	4	4	2	Kungota	14	13	9
Dobrepolje	9	7	6	Kuzma	4	4	2
Dobrna	8	5	1	Laško	28	24	13
Dobrova - Polhov Gradec	17	14	6	Lenart	42	35	15
Dobrovnik/Dobronak	5	4	-	Lendava/Lendva	53	45	10
Dol pri Ljubljani	24	23	3	Litija	57	49	12
Dolenjske Toplice	17	16	4	Ljubljana	1084	925	428
Domžale	121	108	40	Ljubno	9	9	1
Dornava	10	10	2	Ljutomer	36	32	11
Dravograd	29	25	2	Logatec	41	37	16
Duplek	20	19	2	Loška dolina	16	16	1
Gorenja vas - Poljane	37	34	6	Loški potok	5	4	1
Gorišnica	28	26	6	Lovrenc na Pohorju	8	8	2
Gornja Radgona	31	25	11	Luče	9	8	-
Gornji Grad	12	11	2	Lukovica	20	19	2
Gornji Petrovci	6	6	2	Majšperk	14	14	3
Grad	9	8	1	Maribor	415	323	175
Grosuplje	50	44	14	Markovci	14	12	-
Hajdina	12	8	5	Medvode	41	37	23
Hoče - Slivnica	35	26	11	Mengeš	31	30	15
Hodoš/Hodos	2	2	-	Metlika	22	21	7
Horjul	12	10	-	Mežica	7	6	2

35.5 Sklenitve in razveze zakonskih zvez, 2001 (nadaljevanje)
Marriages and divorces, 2001 (continued)

	Sklenitve zakonskih zvez <i>Marriages</i>		Razveze zakonskih zvez <i>Divorces</i>		Sklenitve zakonskih zvez <i>Marriages</i>		Razveze zakonskih zvez <i>Divorces</i>
	skupaj <i>total</i>	prve sklenitve <i>first marriages</i>			skupaj <i>total</i>	prve sklenitve <i>first marriages</i>	
Miklavž na Dravskem polju	15	12	5	Sodražica	10	9	3
Miren - Kostanjevica	19	17	6	Solčava	5	4	-
Mirna Peč	6	5	-	Starše	14	12	4
Mislinja	11	10	3	Sveta Ana	6	5	1
Moravče	24	22	6	Sveti Andraž v Slov. Goricah	1	1	-
Moravske Toplice	18	14	7	Sveti Jurij	10	10	4
Mozirje	23	18	7	šalovci	6	5	1
Murska Sobota	58	48	22	šempeter-Vrtojba	18	15	2
Muta	11	10	4	Šenčur	33	32	6
Naklo	12	11	7	Šentilj	19	15	9
Nazarje	4	4	1	Šentjernej	29	27	9
Nova Gorica	121	106	53	Šentjur pri Celju	61	54	15
Novo mesto	138	127	47	Škocjan	8	6	4
Odranci	6	6	-	Škofja Loka	84	77	20
Oplotnica	10	9	1	Škofljica	29	27	4
Ormož	61	56	6	Šmarje pri Jelšah	41	38	10
Osilnica	1	-	1	Šmartno ob Paki	8	5	6
Pesnica	16	13	9	Šoštanj	26	24	7
Piran/Pirano	71	53	24	Štore	9	8	1
Pivka	20	19	4	Tabor	4	3	-
Podčetrtek	8	7	4	Tišina	22	20	1
Podlehnik	5	5	1	Tolmin	35	29	8
Podvelka	9	8	-	Trbovlje	54	49	30
Polzela	12	11	4	Trebnje	69	64	12
Postojna	60	47	23	Trnovska vas	5	5	-
Prebold	12	10	2	Trzin	14	13	1
Preddvor	9	8	6	Tržič	40	35	19
Prevalje	19	17	7	Turnišče	12	11	4
Ptuj	73	60	20	Velenje	126	108	37
Puconci	21	19	1	Velika Polana	4	4	-
Rače - Fram	23	19	9	Velike Lašče	18	15	4
Radeče	15	13	4	Veržej	7	7	-
Radenci	20	16	5	Videm	23	21	2
Radlje ob Dravi	20	17	2	Vipava	19	18	4
Radovljica	55	43	27	Vitanje	5	5	2
Ravne na Koroškem	28	21	9	Vodice	15	13	3
Razkrižje	3	3	-	Vojnik	27	23	6
Ribnica	30	26	10	Vransko	9	9	2
Ribnica na Pohorju	6	5	-	Vrhnika	74	64	19
Rogaška Slatina	42	37	10	Vuzenica	10	9	-
Rogašovci	13	10	1	Zagorje ob Savi	52	42	15
Rogatec	16	13	4	Zavrč	10	9	-
Ruše	28	22	10	Zreče	29	26	6
Selnica ob Dravi	12	10	2	Žalec	59	49	30
Semič	7	7	3	Železniki	25	25	1
Sevnica	44	34	15	Žetale	8	8	-
Sežana	26	21	20	Žiri	12	11	3
Slovenj Gradec	51	42	12	Žirovnica	20	15	12
Slovenska Bistrica	100	90	31	Žužemberk	18	17	3
Slovenske Konjice	54	47	14				

35.6 Selitveno gibanje prebivalstva po spolu, 2001
Migration by sex, 2001

	Priseljeni <i>Immigrants</i>			Odseljeni <i>Emigrants</i>			Selitveni prirast <i>Net migration</i>
	skupaj <i>total</i>	iz drugih občin Slovenije ¹⁾ <i>from other municipalities of Slovenia¹⁾</i>	iz tujine <i>from abroad</i>	skupaj <i>total</i>	v druge občine Slovenije ¹⁾ <i>to other municipalities of Slovenia¹⁾</i>	v tujino <i>to abroad</i>	
Skupaj / Total							
SLOVENIJA / SLOVENIA	28253	20450	7803	25261	20450	4811	2992
Ajdovščina	169	123	46	119	87	32	50
Beltinci	90	83	7	79	70	9	11
Benedikt	47	47	0	26	21	5	21
Bistrica ob Sotli	29	26	3	16	12	4	13
Bled	190	160	30	137	130	7	53
Bloke	36	35	1	16	15	1	20
Bohinj	53	45	8	46	44	2	7
Borovnica	57	55	2	66	55	11	-9
Bovec	62	19	43	73	22	51	-11
Braslovče	204	121	83	140	48	92	64
Brdca	49	41	8	53	41	12	-4
Brezovica	249	240	9	108	102	6	141
Brežice	238	166	72	158	108	50	80
Cankova	14	12	2	23	22	1	-9
Celje	644	379	265	671	590	81	-27
Cerklje na Gorenjskem	117	104	13	56	54	2	61
Cerknica	156	107	49	81	76	5	75
Cerkno	24	23	1	35	31	4	-11
Cerkvenjak	29	28	1	27	25	2	2
Črenšovci	37	36	1	42	38	4	-5
Črna na Koroškem	36	35	1	48	41	7	-12
Črnomelj	126	79	47	166	93	73	-40
Destričnik	64	63	1	37	32	5	27
Divača	94	51	43	49	39	10	45
Dobje	15	15	0	11	11	-	4
Dobrepolje	53	49	4	31	20	11	22
Dobrna	46	28	18	45	24	21	1
Dobrova - Polhov Gradec	137	124	13	59	55	4	78
Dobrovnik/Dobronak	15	15	0	16	11	5	-1
Dol pri Ljubljani	104	99	5	65	61	4	39
Dolenjske Toplice	48	41	7	36	32	4	12
Domžale	530	462	68	444	409	35	86
Dornava	37	33	4	30	25	5	7
Dravograd	135	115	20	114	80	34	21
Duplek	119	116	3	65	62	3	54
Gorenja vas - Poljane	64	60	4	42	37	5	22
Gorišnica	105	99	6	48	44	4	57
Gornja Radgona	124	108	16	146	124	22	-22
Gornji Grad	32	28	4	19	17	2	13
Gornji Petrovci	16	15	1	22	20	2	-6
Grad	20	20	0	31	29	2	-11
Grosuplje	291	234	57	219	189	30	72
Hajdina	64	55	9	56	53	3	8
Hoče - Slivnica	228	217	11	159	143	16	69
Hodoš/Hodos	0	-	0	6	3	3	-6
Horjul	19	19	0	36	34	2	-17
Hrastnik	118	72	46	167	110	57	-49
Hrpelje - Kozina	70	50	20	49	46	3	21
Idrija	95	65	30	112	84	28	-17
Ig	180	167	13	70	68	2	110
Ilirska Bistrica	74	37	37	93	52	41	-19
Ivančna Gorica	221	213	8	110	106	4	111
Izola/Isola	337	215	122	259	180	79	78
Jesenice	208	136	72	230	201	29	-22
Jezerško	7	5	2	16	10	6	-9
Juršinci	36	35	1	34	34	-	2
Kamnik	444	347	97	416	269	147	28
Kanal	39	24	15	104	56	48	-65
Kidričevo	175	109	66	118	99	19	57
Kobarid	35	22	13	29	14	15	6
Kobilje	5	5	0	3	3	-	2
Kočevje	117	58	59	114	102	12	3
Komen	51	35	16	51	36	15	0
Komenda	101	87	14	68	60	8	33

35.6 Selitveno gibanje prebivalstva po spolu, 2001 (nadaljevanje)
Migration by sex, 2001 (continued)

	Priseljeni <i>Immigrants</i>			Odseljeni <i>Emigrants</i>			Selitveni prirast <i>Net migration</i>
	skupaj <i>total</i>	iz drugih občin Slovenije ¹⁾ <i>from other municipalities of Slovenia¹⁾</i>	iz tujine <i>from abroad</i>	skupaj <i>total</i>	v druge občine Slovenije ¹⁾ <i>to other municipalities of Slovenia¹⁾</i>	v tujino <i>to abroad</i>	
Skupaj / Total							
Koper/Capodistria	681	376	305	498	299	199	183
Kostel	20	16	4	4	2	2	16
Kozje	18	14	4	38	34	4	-20
Kranj	631	428	203	779	601	178	-148
Kranjska Gora	98	72	26	71	60	11	27
Križevci	40	38	2	36	35	1	4
Krško	337	186	151	261	187	74	76
Kungota	108	103	5	56	50	6	52
Kuzma	28	28	0	19	19	-	9
Laško	163	139	24	111	102	9	52
Lenart	208	199	9	146	139	7	62
Lendava/Lendva	62	38	24	88	66	22	-26
Litija	269	246	23	148	131	17	121
Ljubljana	3935	1986	1949	4237	3401	836	-302
Ljubno	29	21	8	41	33	8	-12
Ljutomer	116	104	12	109	103	6	7
Logatec	234	215	19	150	138	12	84
Loška dolina	45	17	28	44	35	9	1
Loški pootok	16	15	1	13	11	2	3
Lovrenc na Pohorju	29	28	1	36	30	6	-7
Luče	20	18	2	17	15	2	3
Lukovica	123	92	31	63	48	15	60
Majšperk	69	64	5	57	51	6	12
Maribor	1264	677	587	1544	1439	105	-280
Markovci	46	43	3	49	49	-	-3
Medvode	485	305	180	336	213	123	149
Mengeš	156	128	28	126	115	11	30
Metlika	103	51	52	48	44	4	55
Mežica	39	37	2	61	57	4	-22
Miklavž na Dravskem polju	156	146	10	70	66	4	86
Miren - Kostanjevica	90	78	12	71	61	10	19
Mirna Peč	37	37	0	26	24	2	11
Mislinja	59	55	4	56	52	4	3
Moravče	83	82	1	50	48	2	33
Moravske Toplice	103	90	13	56	45	11	47
Mozirje	114	87	27	91	62	29	23
Murska Sobota	209	176	33	241	228	13	-32
Muta	29	28	1	44	40	4	-15
Naklo	108	88	20	81	60	21	27
Nazarje	47	44	3	28	24	4	19
Nova Gorica	453	270	183	435	304	131	18
Novo mesto	400	247	153	482	281	201	-82
Odranci	12	10	2	13	8	5	-1
Oplotnica	55	53	2	46	45	1	9
Ormož	170	127	43	130	110	20	40
Osilnica	9	4	5	10	6	4	-1
Pesnica	159	140	19	84	83	1	75
Piran/Pirano	339	173	166	260	211	49	79
Pivka	74	59	15	52	44	8	22
Podčetrtek	44	37	7	54	37	17	-10
Podlehnik	37	36	1	32	31	1	5
Podvelka	19	18	1	42	40	2	-23
Polzela	127	117	10	74	67	7	53
Postojna	187	122	65	130	108	22	57
Prebold	96	63	33	63	47	16	33
Preddvor	58	49	9	32	24	8	26
Prevalje	108	91	17	101	71	30	7
Ptuj	323	251	72	330	313	17	-7
Puconci	82	79	3	52	44	8	30
Rače - Fram	156	141	15	94	68	26	62
Radeče	37	29	8	58	47	11	-21
Radenci	74	71	3	86	75	11	-12
Radlje ob Dravi	73	71	2	52	45	7	21
Radovljica	224	205	19	222	207	15	2
Ravne na Koroškem	141	126	15	196	189	7	-55

35.6 Selitveno gibanje prebivalstva po spolu, 2001 (nadaljevanje)
Migration by sex, 2001 (continued)

	Priseljeni <i>Immigrants</i>			Odseljeni <i>Emigrants</i>			Selitveni prirast <i>Net migration</i>
	skupaj <i>total</i>	iz drugih občin Slovenije ¹⁾ <i>from other municipalities of Slovenia¹⁾</i>	iz tujine <i>from abroad</i>	skupaj <i>total</i>	v druge občine Slovenije ¹⁾ <i>to other municipalities of Slovenia¹⁾</i>	v tujino <i>to abroad</i>	
Skupaj / Total							
Razkrižje	7	2	5	19	15	4	-12
Ribnica	93	59	34	97	68	29	-4
Ribnica na Pohorju	18	15	3	24	21	3	-6
Rogaška Slatina	142	86	56	146	102	44	-4
Rogašovci	26	26	0	32	30	2	-6
Rogatec	61	22	39	86	42	44	-25
Ruše	128	118	10	115	104	11	13
Selnica ob Dravi	73	72	1	75	72	3	-2
Semič	33	30	3	55	34	21	-22
Sevnica	209	130	79	213	135	78	-4
Sežana	166	87	79	148	77	71	18
Slovenj Gradec	150	140	10	160	149	11	-10
Slovenska Bistrica	313	277	36	241	212	29	72
Slovenske Konjice	171	144	27	145	124	21	26
Sodražica	27	24	3	29	25	4	-2
Solčava	2	2	0	6	2	4	-4
Starše	71	66	5	37	36	1	34
Sveta Ana	25	23	2	22	21	1	3
Sveti Andraž v Slov. Goricah	24	23	1	8	8	-	16
Sveti Jurij	35	34	1	47	36	11	-12
Šalovci	24	22	2	22	18	4	2
Šempeter - Vrtojba	139	97	42	105	101	4	34
Šenčur	164	157	7	93	83	10	71
Šentilj	121	119	2	94	89	5	27
Šentjernej	89	79	10	65	58	7	24
Šentjur pri Celju	267	232	35	196	164	32	71
Škocjan	27	24	3	22	18	4	5
Škofja Loka	233	155	78	331	285	46	-98
Škofljica	286	270	16	121	119	2	165
Šmarje pri Jelšah	155	144	11	96	88	8	59
Šmartno ob Paki	51	50	1	25	25	-	26
Šoštanj	151	141	10	139	135	4	12
Štore	107	64	43	88	50	38	19
Tabor	32	20	12	14	11	3	18
Tišina	34	33	1	33	30	3	1
Tolmin	103	51	52	135	56	79	-32
Trbovlje	217	143	74	179	164	15	38
Trebnje	256	213	43	145	130	15	111
Trnovska vas	13	12	1	29	27	2	-16
Trzin	147	138	9	67	60	7	80
Tržič	147	118	29	152	129	23	-5
Turnišče	16	16	0	33	33	-	-17
Velenje	438	231	207	651	460	191	-213
Velika Polana	10	10	0	9	7	2	1
Velike Lašče	100	93	7	41	37	4	59
Veržej	12	12	0	27	26	1	-15
Videm	86	85	1	69	63	6	17
Vipava	53	49	4	50	45	5	3
Vitanje	27	25	2	37	36	1	-10
Vodice	61	57	4	44	43	1	17
Vojnik	139	133	6	88	85	3	51
Vransko	86	41	45	49	22	27	37
Vrhnika	499	423	76	257	199	58	242
Vuzenica	20	19	1	28	28	-	-8
Zagorje ob Savi	159	117	42	151	131	20	8
Zavrč	26	15	11	21	15	6	5
Zreče	96	83	13	88	67	21	8
Žalec	441	258	183	408	268	140	33
Železniki	70	59	11	63	60	3	7
Žetale	20	20	0	19	19	-	1
Žiri	43	36	7	43	42	1	0
Žirovnica	71	63	8	48	45	3	23
Žužemberk	50	47	3	36	35	1	14

35.6 Selitveno gibanje prebivalstva po spolu, 2001 (nadaljevanje)
Migration by sex, 2001 (continued)

	Priseljeni <i>Immigrants</i>			Odseljeni <i>Emigrants</i>			Selitveni prirast <i>Net migration</i>
	skupaj <i>total</i>	iz drugih občin Slovenije ¹⁾ <i>from other municipalities of Slovenia¹⁾</i>	iz tujine <i>from abroad</i>	skupaj <i>total</i>	v druge občine Slovenije ¹⁾ <i>to other municipalities of Slovenia¹⁾</i>	v tujino <i>to abroad</i>	
Moški / Men							
SLOVENIJA / SLOVENIA	14833	9512	5321	13015	9512	3503	1818
Ajdovščina	90	57	33	44	37	7	46
Beltinci	43	41	2	41	36	5	2
Benedikt	23	23	0	7	6	1	16
Bistrica ob Sotli	9	8	1	5	4	1	4
Bled	93	71	22	65	63	2	28
Bloke	14	14	0	6	5	1	8
Bohinj	26	21	5	19	17	2	7
Borovnica	23	22	1	29	24	5	-6
Bovec	48	11	37	54	9	45	-6
Braslovče	112	61	51	78	20	58	34
Brda	17	14	3	25	20	5	-8
Brezovica	123	116	7	42	38	4	81
Brežice	119	80	39	78	46	32	41
Cankova	6	5	1	9	8	1	-3
Celje	349	175	174	379	303	76	-30
Cerklje na Gorenjskem	47	42	5	20	19	1	27
Cerknica	82	50	32	36	34	2	46
Cerkno	12	12	0	15	11	4	-3
Cerkvenjak	14	13	1	14	13	1	0
Črenšovci	17	17	0	20	17	3	-3
Črna na Koroškem	20	19	1	25	22	3	-5
Črnomelj	62	31	31	92	37	55	-30
Destričnik	27	27	0	10	9	1	17
Divača	51	20	31	16	14	2	35
Dobje	8	8	0	3	3	-	5
Dobrepolje	26	23	3	17	8	9	9
Dobrna	11	10	1	13	11	2	-2
Dobrova - Polhov Gradec	70	65	5	24	23	1	46
Dobrovnik/Dobronak	10	10	0	7	5	2	3
Dol pri Ljubljani	51	50	1	22	20	2	29
Dolenjske Toplice	27	21	6	14	13	1	13
Domžale	257	214	43	206	194	12	51
Dornava	18	17	1	15	13	2	3
Dravograd	61	51	10	57	31	26	4
Duplek	58	56	2	30	27	3	28
Gorenja vas - Poljane	33	29	4	25	23	2	8
Gorišnica	60	55	5	31	28	3	29
Gornja Radgona	60	53	7	80	66	14	-20
Gornji Grad	9	9	0	11	10	1	-2
Gornji Petrovci	8	7	1	8	7	1	0
Grad	4	4	0	15	13	2	-11
Grosuplje	132	102	30	104	77	27	28
Hajdina	39	30	9	27	26	1	12
Hoče - Slivnica	105	101	4	80	71	9	25
Hodoš/Hodos	0	-	0	3	1	2	-3
Horjul	7	7	0	15	15	-	-8
Hrastnik	75	37	38	99	55	44	-24
Hrpelje - Kozina	38	21	17	26	25	1	12
Idrija	47	27	20	61	39	22	-14
Ig	93	85	8	32	30	2	61
Ilirska Bistrica	30	11	19	57	26	31	-27
Ivančna Gorica	104	99	5	44	44	-	60
Izola/Isola	177	97	80	143	86	57	34
Jesenice	109	62	47	103	91	12	6
Jezerško	3	3	0	8	6	2	-5
Juršinci	18	18	0	16	16	-	2
Kamnik	226	152	74	266	123	143	-40
Kanal	28	18	10	69	23	46	-41
Kidričevo	114	54	60	66	47	19	48
Kobarid	18	9	9	19	6	13	-1
Kobilje	2	2	0	1	1	-	1
Kočevje	72	28	44	43	41	2	29
Komen	23	17	6	26	17	9	-3
Komenda	40	34	6	37	30	7	3

35.6 Selitveno gibanje prebivalstva po spolu, 2001 (nadaljevanje)
Migration by sex, 2001 (continued)

	Priseljeni <i>Immigrants</i>			Odseljeni <i>Emigrants</i>			Selitveni prirast <i>Net migration</i>
	skupaj <i>total</i>	iz drugih občin Slovenije ¹⁾ <i>from other municipalities of Slovenia¹⁾</i>	iz tujine <i>from abroad</i>	skupaj <i>total</i>	v druge občine Slovenije ¹⁾ <i>to other municipalities of Slovenia¹⁾</i>	v tujino <i>to abroad</i>	
Moški / Men							
Koper/Capodistria	396	172	224	298	127	171	98
Kostel	10	7	3	2	-	2	8
Kozje	9	6	3	21	18	3	-12
Kranj	312	188	124	447	286	161	-135
Kranjska Gora	49	32	17	28	25	3	21
Križevci	17	16	1	13	13	-	4
Krško	186	86	100	132	80	52	54
Kungota	57	53	4	31	26	5	26
Kuzma	12	12	0	6	6	-	6
Laško	79	63	16	54	47	7	25
Lenart	97	92	5	72	68	4	25
Lendava/Lendva	31	14	17	38	28	10	-7
Litija	131	117	14	66	55	11	65
Ljubljana	2266	887	1379	2353	1697	656	-87
Ljubno	20	12	8	25	17	8	-5
Ljutomer	58	48	10	51	49	2	7
Logatec	115	105	10	65	60	5	50
Loška dolina	20	6	14	19	17	2	1
Loški pootok	6	6	0	8	6	2	-2
Lovrenc na Pohorju	12	12	0	16	12	4	-4
Luče	11	9	2	9	7	2	2
Lukovica	67	41	26	32	21	11	35
Majšperk	30	29	1	21	20	1	9
Maribor	737	312	425	740	688	52	-3
Markovci	21	19	2	26	26	-	-5
Medvode	305	142	163	220	101	119	85
Mengeš	68	54	14	67	60	7	1
Metlika	46	15	31	19	17	2	27
Mežica	19	18	1	25	25	-	-6
Miklavž na Dravskem polju	71	65	6	32	30	2	39
Miren - Kostanjevica	40	36	4	28	25	3	12
Mirna Peč	17	17	0	7	7	-	10
Mislinja	31	28	3	30	26	4	1
Moravče	38	38	0	22	22	-	16
Moravske Toplice	51	44	7	23	18	5	28
Mozirje	65	41	24	58	31	27	7
Murska Sobota	104	83	21	114	110	4	-10
Muta	21	20	1	20	20	-	1
Naklo	54	40	14	52	32	20	2
Nazarje	22	21	1	13	10	3	9
Nova Gorica	234	123	111	261	153	108	-27
Novo mesto	232	112	120	289	120	169	-57
Odranci	7	6	1	5	3	2	2
Oplotnica	27	25	2	20	19	1	7
Ormož	79	55	24	57	45	12	22
Osilnica	2	1	1	4	2	2	-2
Pesnica	81	74	7	30	30	-	51
Piran/Pirano	163	89	74	137	104	33	26
Pivka	42	32	10	21	18	3	21
Podčetrtek	21	18	3	25	14	11	-4
Podlehnik	17	17	0	15	14	1	2
Podvelka	8	8	0	23	22	1	-15
Polzela	55	47	8	33	27	6	22
Postojna	101	58	43	60	56	4	41
Prebold	58	30	28	43	27	16	15
Preddvor	29	21	8	13	10	3	16
Prevalje	57	46	11	51	29	22	6
Ptuj	165	130	35	161	156	5	4
Puconci	35	33	2	25	23	2	10
Rače - Fram	84	71	13	51	25	26	33
Radeče	18	14	4	31	21	10	-13
Radenci	43	42	1	41	37	4	2
Radlje ob Dravi	37	35	2	25	22	3	12
Radovljica	106	96	10	93	87	6	13
Ravne na Koroškem	65	56	9	96	93	3	-31

35.6 Selitveno gibanje prebivalstva po spolu, 2001 (nadaljevanje)
Migration by sex, 2001 (continued)

	Priseljeni <i>Immigrants</i>			Odseljeni <i>Emigrants</i>			Selitveni prirast <i>Net migration</i>
	skupaj <i>total</i>	iz drugih občin Slovenije ¹⁾ <i>from other municipalities of Slovenia¹⁾</i>	iz tujine <i>from abroad</i>	skupaj <i>total</i>	v druge občine Slovenije ¹⁾ <i>to other municipalities of Slovenia¹⁾</i>	v tujino <i>to abroad</i>	
Moški / Men							
Razkrižje	3	2	1	8	8	-	-5
Ribnica	48	24	24	55	29	26	-7
Ribnica na Pohorju	12	10	2	14	12	2	-2
Rogaška Slatina	73	39	34	67	42	25	6
Rogašovci	11	11	0	15	15	-	-4
Rogatec	17	10	7	31	22	9	-14
Ruše	56	50	6	56	50	6	0
Selnica ob Dravi	33	32	1	36	35	1	-3
Semič	14	12	2	22	12	10	-8
Sevnica	111	60	51	115	65	50	-4
Sežana	82	41	41	78	32	46	4
Slovenj Gradec	67	64	3	77	71	6	-10
Slovenska Bistrica	148	124	24	129	108	21	19
Slovenske Konjice	84	68	16	62	52	10	22
Sodražica	15	12	3	14	10	4	1
Solčava	1	1	0	2	1	1	-1
Starše	34	32	2	20	20	-	14
Sveta Ana	15	14	1	9	8	1	6
Sveti Andraž v Slov. Goricah	13	12	1	3	3	-	10
Sveti Jurij	14	14	0	20	14	6	-6
Šalovci	12	12	0	12	8	4	0
Šempeter - Vrtojba	82	47	35	44	43	1	38
Šenčur	76	73	3	31	30	1	45
Šentilj	54	54	0	39	39	-	15
Šentjernej	37	28	9	35	28	7	2
Šentjur pri Celju	117	97	20	112	82	30	5
Škocjan	12	12	0	9	7	2	3
Škofja Loka	133	71	62	160	133	27	-27
Škofljica	138	133	5	57	56	1	81
Šmarje pri Jelšah	81	74	7	39	35	4	42
Šmartno ob Paki	26	25	1	9	9	-	17
Šoštanj	77	69	8	65	65	-	12
Štore	73	33	40	59	21	38	14
Tabor	14	8	6	7	7	-	7
Tišina	18	17	1	15	14	1	3
Tolmin	69	26	43	100	24	76	-31
Trbovlje	119	70	49	77	74	3	42
Trebnje	131	97	34	51	43	8	80
Trnovska vas	8	7	1	16	15	1	-8
Trzin	71	64	7	34	30	4	37
Trzič	77	56	21	66	53	13	11
Turnišče	6	6	0	15	15	-	-9
Velenje	281	112	169	388	224	164	-107
Velika Polana	8	8	0	2	1	1	6
Velike Lašče	54	47	7	15	11	4	39
Veržej	6	6	0	12	12	-	-6
Videm	40	40	0	31	27	4	9
Vipava	25	22	3	20	18	2	5
Vitanje	14	13	1	15	14	1	-1
Vodice	30	29	1	15	15	-	15
Vojnik	70	67	3	46	44	2	24
Vransko	60	16	44	35	9	26	25
Vrhnika	253	196	57	152	96	56	101
Vuzenica	10	9	1	12	12	-	-2
Zagorje ob Savi	99	60	39	68	55	13	31
Zavrč	15	6	9	11	9	2	4
Zreče	47	39	8	45	33	12	2
Žalec	246	128	118	212	115	97	34
Železniki	34	30	4	24	24	-	10
Žetale	11	11	0	9	9	-	2
Žiri	25	21	4	21	20	1	4
Žirovnica	33	28	5	19	18	1	14
Žužemberk	25	22	3	13	13	-	12

1) Upošteevane so samo selitve državljanov Republike Slovenije.
Only migration of citizens of the Republic of Slovenia is included.

35.7 Izobraževanje, začetek šolskega leta 2000/01
Education, beginning of the school year 2000/01

	Vrtci <i>Kindergartens</i>			Osnovne šole <i>Elementary schools</i>		Dijaki srednjih šol po občini stalnega prebivališča <i>Pupils enrolled in upper secondary schools by permanent residence</i>	Študenti ³⁾ visokošolskih zavodov po občini stalnega prebivališča <i>Student³⁾ enrolment at higher education institutions by permanent residence</i>
	vrtni ¹⁾ <i>kinder- gartens¹⁾</i>	otroci <i>children</i>	zaposleno osebje za nego in vzgojo otrok <i>teaching staff</i>	šole ²⁾ <i>schools²⁾</i>	učenci <i>pupils</i>		
SLOVENIJA / SLOVENIA	814	63328	7163	816	181390	104813	82240
Ajdovščina	5	513	52	14	1783	947	859
Beltinci	6	292	36	3	733	458	223
Benedikt	1	54	7	1	222	121	17
Bistrica ob Sotli	1	38	4	1	158	60	20
Bled	3	378	38	4	984	533	464
Bloke	-	-	-	1	183	34	29
Bohinj	1	187	17	2	477	266	161
Borovnica	2	176	20	1	375	246	159
Bovec	2	63	7	2	287	146	107
Braslovče	3	125	12	4	376	200	96
Brda	2	190	20	2	481	258	181
Brezovica	6	344	35	5	873	458	453
Brežice	9	742	77	9	2045	1167	728
Cankova	1	61	6	1	217	108	6
Celje	19	1985	206	10	3977	2573	2272
Cerklje na Gorenjskem	3	230	22	2	639	346	229
Cerknica	3	327	34	5	1064	535	440
Cerkno	2	152	17	4	439	288	224
Cerkvenjak	1	40	4	1	236	127	14
Črenšovci	2	109	11	2	376	260	154
Črna na Koroškem	2	100	12	4	322	206	105
Črnomelj	5	402	45	7	1490	912	485
Destričnik	1	53	2	1	233	187	82
Divača	2	69	9	3	337	166	146
Dobje	-	-	-	1	159	45	15
Dobrepolje	1	122	14	4	373	184	70
Dobrna	1	62	6	1	255	108	48
Dobrova - Polhov Gradec	3	134	15	4	642	319	307
Dobrovnik/Dobronak	1	27	4	1	91	61	25
Dol pri Ljubljani	1	63	6	3	487	231	183
Dolenjske Toplice	1	77	9	1	382	169	72
Domžale	12	1041	100	8	3051	1647	1502
Dornava	1	57	8	2	383	130	90
Dravograd	6	267	25	6	824	487	381
Duplek	3	128	12	4	516	285	177
Gorenja vas - Poljane	2	240	25	5	843	466	302
Gorišnica	2	97	10	3	716	311	170
Gornja Radgona	7	292	35	5	1206	657	427
Gornji Grad	2	58	6	2	274	150	88
Gornji Petrovci	1	20	2	1	165	119	39
Grad	1	14	2	1	181	106	20
Grosuplje	6	634	62	7	1577	882	712
Hajdina	-	-	-	1	237	149	52
Hoče - Slivnica	3	266	30	3	738	367	195
Hodoš/Hodos	1	15	3	1	5	14	1
Horjul	1	102	12	1	297	96	59
Hrastnik	4	240	25	2	855	531	307
Hrpelje - Kozina	2	78	10	3	336	192	130
Idrija	6	331	34	7	1145	619	547
Ig	3	153	19	4	472	301	216
Iliška Bistrica	6	235	32	7	1119	750	610
Ivančna Gorica	6	324	29	11	1549	725	405
Izola/Isola	4	399	42	4	1169	726	635
Jesenice	7	624	67	4	1980	1364	847
Jezersko	1	16	2	1	26	27	9
Juršinci	1	46	3	1	225	141	52
Kamnik	10	690	71	13	2586	1509	1188
Kanal	2	134	17	5	505	288	189
Kidričevo	2	194	21	3	649	279	234
Kobarid	4	100	13	5	381	256	161
Kobilje	1	29	4	1	49	22	17
Kočevje	5	517	55	6	1432	890	577
Komen	2	101	10	2	236	156	141
Komenda	1	100	11	2	436	181	114
Koper/Capodistria	23	1575	218	17	3863	2147	2185

35.7 Izobraževanje, začetek šolskega leta 2000/01 (nadaljevanje)
Education, beginning of the school year 2000/01 (continued)

	Vrtci <i>Kindergartens</i>			Osnovne šole <i>Elementary schools</i>		Dijaki srednjih šol po občini stalnega prebivališča <i>Pupils enrolled in upper secondary schools by permanent residence</i>	Študenti ³⁾ visokošolskih zavodov po občini stalnega prebivališča <i>Student³⁾ enrolment at higher education institutions by permanent residence</i>
	vrtci ¹⁾ <i>kinder- gartens1)</i>	otroci <i>children</i>	zaposleno osebje za nego in vzgojo otrok <i>teaching staff</i>	šole ²⁾ <i>schools²⁾</i>	učenci <i>pupils</i>		
Kostel	-	-	-	1	88	12	7
Kozje	2	110	12	2	306	191	93
Kranj	22	1632	167	17	5015	3042	2637
Kranjska Gora	3	148	17	2	448	198	214
Križevci	1	92	11	1	402	134	41
Krško	16	966	110	9	2719	1555	1000
Kungota	3	115	14	3	342	164	91
Kuzma	1	15	4	1	152	91	44
Laško	5	369	42	10	1219	709	436
Lenart	6	360	35	4	1112	599	441
Lendava/Lendva	7	276	37	5	809	574	385
Litija	6	493	66	17	2079	1063	704
Ljubljana	105	11863	1491	54	22541	13417	14323
Ljubno	1	55	5	1	265	147	94
Ljutomer	7	381	47	5	1098	735	486
Logatec	4	484	54	7	1247	572	427
Loška dolina	2	109	13	3	329	154	135
Loški potok	1	53	6	2	218	113	49
Lovrenc na Pohorju	1	65	7	1	251	124	52
Luče	1	18	2	1	206	73	42
Lukovica	3	66	4	3	554	261	147
Majšperk	1	62	10	3	397	237	154
Maribor	42	3501	424	24	8872	5749	5027
Markovci	-	-	-	1	429	164	68
Medvode	5	417	40	7	1282	704	618
Mengeš	2	242	27	1	631	410	306
Metlika	2	286	30	3	796	452	313
Mežica	1	116	11	1	327	198	152
Miklavž na Dravskem polju	2	135	13	2	444	288	158
Miren - Kostanjevica	4	128	17	3	352	223	176
Mirna Peč	1	105	12	1	311	157	52
Mislinja	1	110	9	4	510	261	204
Moravče	1	76	8	2	454	240	131
Moravske Toplice	6	169	22	4	402	249	153
Mozirje	2	204	21	4	574	332	229
Murska Sobota	9	745	93	5	1969	1166	893
Muta	1	96	10	3	334	223	118
Naklo	2	149	15	3	559	236	210
Nazarje	2	108	9	2	272	139	62
Nova Gorica	17	1097	132	14	2765	1799	2098
Novo mesto	18	1775	195	13	4201	2554	2203
Odranci	1	41	4	1	167	93	36
Oplotnica	1	95	7	2	403	203	60
Ormož	8	545	69	8	1659	895	538
Oslinica	-	-	-	1	5	10	3
Pesnica	4	186	22	4	565	416	252
Piran/Pirano	12	471	76	10	1424	841	796
Pivka	2	114	16	4	557	285	285
Podčetrtek	1	70	7	2	303	207	106
Podlehnik	-	-	-	1	221	95	19
Podvelka - Ribnica	3	42	5	4	217	136	76
Polzela	2	178	21	2	564	218	94
Postojna	4	392	47	7	1286	830	682
Prebold	1	157	15	1	474	195	95
Preddvor	2	85	8	2	372	207	161
Prevalje	3	216	23	4	635	317	98
Ptuj	9	1009	114	5	2052	1702	1315
Puonci	4	133	19	3	563	280	163
Rače - Fram	2	158	16	2	540	326	242
Radeče	2	89	10	2	510	273	189
Radenci	3	188	23	2	497	276	243
Radlje ob Dravi	3	186	17	3	596	329	235
Radovljica	7	618	61	7	1667	895	805
Ravne	4	353	44	4	1171	747	697
Razkrižje	1	32	3	1	116	9	14
Ribnica	1	342	37	4	1056	634	421

35.7 Izobraževanje, začetek šolskega leta 2000/01 (nadaljevanje)
Education, beginning of the school year 2000/01 (continued)

	Vrtci <i>Kindergartens</i>			Osnovne šole <i>Elementary schools</i>		Dijaki srednjih šol po občini stalnega prebivališča <i>Pupils enrolled in upper secondary schools by permanent residence</i>	Študenti ³⁾ visokošolskih zavodov po občini stalnega prebivališča <i>Student³⁾ enrolment at higher education institutions by permanent residence</i>
	vrtni ¹⁾ <i>kinder- gartens1)</i>	otroci <i>children</i>	zaposleno osebje za nego in vzgojo otrok <i>teaching staff</i>	šole ²⁾ <i>schools²⁾</i>	učenci <i>pupils</i>		
Ribnica na Pohorju	1	14	2	1	153	83	11
Rogaševci	3	76	8	3	290	549	69
Rogaška Slatina	4	513	49	4	968	160	367
Rogatec	1	92	13	3	344	164	86
Ruše	3	161	20	1	545	362	384
Selnica ob Dravi	1	109	10	3	441	205	83
Semič	1	96	13	2	408	254	130
Sevnica	10	544	57	8	1743	1074	643
Sežana	6	295	36	4	1016	544	557
Slovenj Gradec	6	499	47	8	1801	1014	731
Slovenska Bistrica	18	977	93	12	2625	1419	1120
Slovenske Konjice	4	531	50	7	1408	811	521
Sodražica	1	57	6	1	227	77	42
Solčava	1	13	2	1	22	22	11
Starše	2	106	10	2	313	147	135
Sveta Ana	1	65	7	2	258	95	22
Sveti Andraž v Slovenskih goricah	0	0	0	1	73	36	15
Sveti Jurij	1	63	6	1	267	156	60
Šalovci	2	36	5	4	131	59	11
Šempeter - Vrtojba	4	277	32	2	607	291	98
Šenčur	3	223	21	4	571	360	314
Šentilj	4	128	16	4	767	342	171
Šentjernej	2	260	30	2	762	466	222
Šentjur pri Celju	9	445	48	10	1875	1062	811
Škocjan	1	77	9	2	329	212	88
Škofja Loka	5	735	71	7	2184	1359	1149
Škofljica	1	183	19	3	577	333	282
Šmarje pri Jelšah	3	237	24	7	939	535	347
Šmartno ob Paki	1	107	10	1	308	193	111
Šoštanj	3	295	28	6	845	459	258
Štore	1	115	14	3	411	194	146
Tabor	1	30	3	1	78	59	25
Tišina	1	62	6	2	370	219	119
Tolmin	8	324	41	10	1139	675	571
Trbovlje	5	551	48	5	1531	945	791
Trebnje	5	535	56	10	2076	1075	700
Trnovska vas	0	0	0	1	74	56	13
Trzin	1	121	12	1	332	167	160
Trzič	4	461	47	6	1441	804	607
Turnišče	1	76	8	1	365	219	105
Velenje	13	1150	126	13	3208	2272	1445
Velika Polana	1	56	6	1	227	65	28
Velike Lašče	1	115	16	4	406	165	136
Veržej	1	84	8	1	150	67	29
Videm	1	17	3	3	512	288	204
Vipava	1	116	12	4	611	287	233
Vitanje	1	30	3	1	246	165	69
Vodice	1	135	16	2	383	184	169
Vojnik	3	288	32	4	809	402	266
Vransko	1	78	8	1	367	97	49
Vrhnika	6	643	69	5	1259	808	810
Vuzenica	1	62	7	2	338	182	93
Zagorje ob Savi	5	387	44	8	1633	966	620
Zavrč	-	-	-	-	-	65	27
Zreče	3	199	20	2	710	349	214
Žalec	12	746	79	9	1789	1272	1082
Železniki	3	159	19	5	887	422	298
Žetale	-	-	-	1	150	65	24
Žiri	2	189	22	1	542	260	197
Žirovnica	1	91	8	1	382	110	127
Žužemberk	4	171	20	5	544	249	83

1) Šteti so samostojni vrtci, vrtci z enotami in enote vrtcev.
Data include independent kindergartens, kindergartens with branch units and kindergartens as a part of elementary schools.
 2) Štete so samostojne in matične osnovne šole ter podružnice osnovnih šol v okviru matičnih osnovnih šol.
Data include independent elementary schools, central elementary schools and subsidiary elementary schools.
 3) Upoštevani so tudi absolventi, ki imajo status študenta.
Including candidates for graduation.

35.8 Povprečne mesečne bruto in neto plače na zaposleno osebo in delovno aktivno prebivalstvo po občinah, 2001
Average monthly gross and net earnings per person in paid employment and persons in employment by municipalities, 2001

	Povprečne mesečne plače Average monthly earnings		Delovno aktivno prebivalstvo Number of persons in employment		Povprečne mesečne plače Average monthly earnings		Delovno aktivno prebivalstvo Number of persons in employment
	bruto gross	neto net			bruto gross	neto net	
SLOVENIJA / SLOVENIA	214561	134856	779041	Hrpelje-Kozina	205702	131189	1266
Ajdovščina	195216	127879	6676	Idrija	205393	130646	5271
Beltinci	166505	110843	1760	Ig	222155	140977	1067
Benedikt	198815	129059	302	Ilirska Bistrica	184291	120343	4022
Bistrica ob Sotli	168841	110849	459	Ivančna Gorica	203636	128904	2844
Bled	192659	122060	3639	Izola/Isola	208830	131251	5051
Bloke	197083	129865	340	Jesenice	203783	130312	7512
Bohinj	163437	104373	1339	Jezersko	219370	137668	125
Borovnica	196242	126361	498	Juršinci	190158	126460	247
Bovec	176732	114607	1058	Kamnik	179001	116417	7806
Braslovče	185705	120036	712	Kanal	205019	130538	1427
Brda	202984	131164	844	Kidričevo	164349	106278	3816
Brezovica	184805	120127	1415	Kobarid	169274	111953	952
Brežice	185970	119969	7206	Kobilje	143296	92880	250
Cankova	178055	116679	431	Kočevje	169929	110526	5655
Celje	218798	137634	27744	Komen	195758	126325	743
Cerkije na Gorenjskem	304834	181253	2077	Komenda	147930	97261	879
Cerknica	171451	112051	3008	Koper/Capodistria	224963	140189	20021
Cerkno	172163	115834	1984	Kostel	190822	121231	127
Cerkvenjak	218958	141528	277	Kozje	151943	101573	922
Črenšovci	159648	105696	862	Kranj	218864	138205	25307
Črna na Koroškem	206448	132661	840	Kranjska Gora	229773	140633	1398
Črnomelj	172455	112893	5252	Križevci	191077	124629	929
Destričnik	203427	130958	287	Krško	204624	130628	10808
Divaja	210412	135387	1291	Kungota	187263	121582	769
Dobje	196291	126317	167	Kuzma	204238	133031	287
Dobrepolje	179326	118797	675	Laško	212503	134272	4216
Dobrna	174205	113098	500	Lenart	180277	117833	4579
Dobrova-Polhov Gradec	163901	107603	1015	Lendava/Lendva	189303	122765	4701
Dobrovnik	232894	144317	254	Litija	169174	110246	4591
Dol pri Ljubljani	268436	162063	838	Ljubljana	265446	160509	165214
Dolenjske Toplice	206228	132586	637	Ljubno	147691	99502	653
Domžale	205769	130876	10612	Ljutomer	175552	114888	4676
Dornava	211699	138059	714	Logatec	186447	120826	3411
Dravograd	178839	116312	2641	Loška dolina	202232	130239	1758
Duplek	193610	125396	686	Loški Potok	158292	105224	328
Gorenja vas-Poljane	179461	119102	1183	Lovrenc na Pohorju	146865	97807	626
Gorišnica	195687	127671	958	Luče	215318	140042	292
Gornja Radgona	175835	113902	4864	Lukovica	177062	114179	824
Gornji Grad	163315	107453	490	Majšperk	115186	79732	949
Gornji Petrovci	132627	91913	711	Maribor	212444	133435	57682
Grad	140263	93943	505	Markovci	177878	114912	625
Grosuplje	197790	127456	4456	Medvode	212830	134430	3118
Hajdina	159889	106014	722	Mengeš	206507	130954	2607
Hoče-Slivnica	175514	113560	2861	Metlika	163561	106859	3526
Hodoš	248886	160513	117	Mežica	170607	110363	1407
Horjul	199288	129184	664	Miklavž na Dravskem polju	177209	114536	844
Hrastnik	181499	118643	3199	Miren-Kostanjevica	169819	110707	1118

35.8 Povprečne mesečne bruto in neto plače na zaposleno osebo in delovno aktivno prebivalstvo po občinah, 2001 (nadaljevanje)
Average monthly gross and net earnings per person in paid employment and persons in employment by municipalities, 2001(continued)

	Povprečne mesečne plače Average monthly earnings		Delovno aktivno prebivalstvo Number of persons in employment		Povprečne mesečne plače Average monthly earnings		Delovno aktivno prebivalstvo Number of persons in employment
	bruto gross	neto net			bruto gross	neto net	
Mirna Peč	162180	105908	376	Solčava	153464	100972	121
Mislinja	173763	113035	733	Starše	224208	142373	437
Moravče	208286	136559	472	Sveta Ana	231426	148671	296
Moravske Toplice	155581	102818	1785	Sveti Andraž v Slov. goricah	167668	106512	146
Mozirje	199128	128801	1654	Sveti Jurij	211693	136083	433
Murska Sobota	188708	120866	15806	Šalovci	217670	139991	325
Muta	167488	110203	1233	Šempeter-Vrtojba	219467	137923	4817
Naklo	200362	127997	2390	Šenčur	194822	124403	1304
Nazarje	150323	100050	2414	Šentilj	186154	120678	2976
Nova Gorica	243984	150003	16522	Šentjernej	160537	108510	1508
Novo mesto	238151	148733	22281	Šentjur pri Celju	174768	114196	4933
Odranci	182288	118957	320	Škocjan	212997	134306	584
Oplotnica	178886	117076	571	Škofja Loka	189551	122650	8680
Ormož	170241	111255	5413	Škofljica	193350	125108	1194
Osilnica	155010	102345	110	Šmarje pri Jelšah	202109	129961	2309
Pesnica	160240	104955	1271	Šmartno ob Paki	160622	105776	437
Piran/Pirano	228124	141483	6372	Šoštanj	210122	132690	2414
Pivka	168830	110281	1970	Štore	188458	123765	1520
Podčetrtek	175114	114066	895	Tabor	178659	116781	176
Podlehnik	229103	145694	426	Tišina	208664	134626	662
Podvelka	168856	110219	433	Tolmin	175839	115168	4259
Polzela	147135	98187	1879	Trbovlje	208260	132494	6519
Postojna	216314	137895	7085	Trebnje	188362	122067	6265
Prebold	126972	85737	1386	Trnovska vas	195904	131558	157
Preddvor	177999	117430	525	Trzin	185887	117423	2981
Prevalje	184817	118556	1764	Trzič	168172	109543	3965
Ptuj	191268	123245	11818	Turnišče	132447	90473	1110
Puonci	203761	130674	1113	Velenje	192402	124113	19750
Rače-Fram	203144	130359	1020	Velika Polana	120656	81223	399
Radeče	172538	113447	1208	Velike Lašče	175086	114652	494
Radenci	189351	121879	1526	Veržej	204328	132114	364
Radlje ob Dravi	161062	106012	2599	Videm	192872	124888	610
Radovljica	187604	120589	6088	Vipava	188219	123692	1269
Ravne na Koroškem	195845	126698	5610	Vitanje	160468	107983	445
Razkrižje	214396	137266	171	Vodice	194137	127420	520
Ribnica	178796	116840	2840	Vojnik	215325	136839	1144
Ribnica na Pohorju	145922	95950	176	Vransko	180662	116817	589
Rogaška Slatina	160778	105332	5190	Vrhnika	170311	110900	5278
Rogašovci	206012	133527	720	Vuzenica	179484	116243	728
Rogatec	165112	109111	859	Zagorje ob Savi	183000	117624	4967
Ruše	187919	121268	2194	Zavrč	201682	129300	265
Selnica ob Dravi	191683	123683	1074	Zreče	174938	114491	4030
Semič	153056	102513	1660	Žalec	181208	116891	7492
Sevnica	165029	108639	5933	Železniki	196425	127784	2613
Sežana	206665	131595	5490	Žetale	222341	143219	178
Slovenj Gradec	188520	120190	8964	Žiri	179170	117600	1983
Slovenska Bistrica	188485	122059	9338	Žirovnica	195129	125648	469
Slovenske Konjice	185353	119872	4827	Žužemberk	170087	112127	856
Sodražica	156172	102694	560				

Vir: ZAP/M, mesečna raziskava, SRDAP, ADS
Source: ZAP/M, monthly survey, SRE, LFS

35.9 Obrtni obrati z obrtnimi dejavnostmi ter obrati z domačo in umetno obrtjo po pravnoorganizacijskih oblikah, 31. 12. 2001
Craft establishments with craft activities and home and art manufacture establishments by legal organisational forms, 31. 12. 2001

	Fizične osebe <i>Natural persons</i>				Pravne osebe <i>Legal persons</i>					
	skupaj <i>total</i>	samostojni podjetniki <i>individual private entre- preneurs</i>	opravljajo domačo in umetno obrt <i>home and art manufacture establi- shments</i>	druge <i>others</i>	skupaj <i>total</i>	družbe z neomejeno odgovor- nostjo <i>general partnerships</i>	komanditne družbe <i>limited partnerships</i>	družbe z omejeno odgo- vornostjo <i>limited liability companies</i>	delniške družbe <i>joint stock companies</i>	druge <i>others</i>
SLOVENIJA / SLOVENIA	19739	19692	1	46	3786	200	60	3362	128	36
Ajdovščina	321	321	-	-	63	3	-	58	2	-
Beltinci	81	81	-	-	3	1	-	2	-	-
Benedikt	15	15	-	-	-	-	-	-	-	-
Bistrica ob Sotli	12	12	-	-	-	-	-	-	-	-
Bled	164	164	-	-	28	1	-	26	1	-
Bloke	30	30	-	-	1	-	-	1	-	-
Bohinj	58	58	-	-	4	1	-	3	-	-
Borovnica	35	34	-	1	8	1	-	7	-	-
Bovec	32	32	-	-	7	1	-	6	-	-
Braslovče	52	52	-	-	4	1	-	3	-	-
Brda	54	54	-	-	5	-	-	5	-	-
Brezovica	99	99	-	-	36	3	2	31	-	-
Brežice	277	277	-	-	32	-	-	31	1	-
Cankova	25	25	-	-	-	-	-	-	-	-
Celje	510	510	-	-	115	5	-	100	7	3
Cerkije na Gorenjskem	67	67	-	-	14	-	-	14	-	-
Cerknica	83	83	-	-	33	3	1	28	1	-
Cerkno	57	57	-	-	3	1	-	2	-	-
Cerkvenjak	10	10	-	-	1	-	-	1	-	-
Črenšovci	42	42	-	-	3	-	-	3	-	-
Črna na Koroškem	15	15	-	-	3	-	-	3	-	-
Črnomelj	158	158	-	-	22	2	-	20	-	-
Destričnik	16	16	-	-	-	-	-	-	-	-
Divača	42	42	-	-	5	3	-	2	-	-
Dobje	5	5	-	-	-	-	-	-	-	-
Dobrepolje	40	40	-	-	3	-	-	3	-	-
Dobrna	16	16	-	-	1	-	-	-	1	-
Dobrova - Polhov Gradec	64	64	-	-	18	-	1	17	-	-
Dobrovnik/Dobronak	8	8	-	-	-	-	-	-	-	-
Dol pri Ljubljani	46	46	-	-	10	-	-	9	1	-
Dolenjske Toplice	36	36	-	-	3	-	-	3	-	-
Domžale	408	408	-	-	48	2	1	44	1	-
Dornava	29	29	-	-	-	-	-	-	-	-
Dravograd	97	97	-	-	5	-	-	3	2	-
Duplek	58	56	-	2	6	1	-	5	-	-
Gorenja vas - Poljane	78	78	-	-	13	-	-	12	1	-
Gorišnica	42	42	-	-	1	-	-	1	-	-
Gornja Radgona	107	105	-	2	7	1	-	5	1	-
Gornji Grad	27	27	-	-	1	-	-	1	-	-
Gornji Petrovci	10	10	-	-	-	-	-	-	-	-
Grad	14	14	-	-	-	-	-	-	-	-
Grosuplje	207	207	-	-	57	4	3	46	4	-
Hajdina	30	30	-	-	3	-	-	3	-	-
Hoče - Slivnica	92	91	-	1	18	2	-	15	1	-
Hodoš/Hodos	2	2	-	-	1	-	-	1	-	-
Horjul	45	45	-	-	6	-	-	6	-	-
Hrastnik	78	78	-	-	9	1	-	8	-	-
Hrpelje - Kozina	41	41	-	-	4	-	-	4	-	-
Idrija	181	180	-	1	27	4	-	22	1	-
Ig	48	47	-	1	6	1	-	5	-	-
Ilirska Bistrica	138	138	-	-	14	-	-	13	1	-
Ivančna Gorica	125	125	-	-	25	3	2	19	1	-
Izola/Isola	226	226	-	-	28	1	1	25	-	1
Jesenice	135	135	-	-	44	2	-	41	1	-
Jezerško	1	1	-	-	2	-	-	2	-	-
Juršinci	11	11	-	-	-	-	-	-	-	-
Kamnik	268	268	-	-	54	6	2	44	1	1
Kanal	59	59	-	-	3	-	-	3	-	-
Kidričevo	69	69	-	-	6	-	-	6	-	-
Kobarid	50	50	-	-	4	-	-	4	-	-
Kobilje	5	5	-	-	-	-	-	-	-	-
Kočevje	137	137	-	-	28	1	-	23	3	1
Komen	49	49	-	-	4	-	-	3	1	-

35.9 Obrtni obrati z obrtnimi dejavnostmi ter obrati z domačo in umetno obrtjo po pravnoorganizacijskih oblikah, 31. 12. 2001 (nadaljevanje)

Craft establishments with craft activities and home and art manufacture establishments by legal organisational forms, 31. 12. 2001 (continued)

	Fizične osebe <i>Natural persons</i>				Pravne osebe <i>Legal persons</i>					
	skupaj <i>total</i>	samostojni podjetniki <i>individual private entre- preneurs</i>	opravljajo domačo in umetno obrt <i>home and art manufacture establi- shments</i>	druge <i>others</i>	skupaj <i>total</i>	družbe z neomejeno odgovor- nostjo <i>general partnerships</i>	komanditne družbe <i>limited partnerships</i>	družbe z omejeno odgo- vornostjo <i>limited liability companies</i>	delniške družbe <i>joint stock companies</i>	druge <i>others</i>
Komenda	66	66	-	-	10	1	-	9	-	-
Koper/Capodistria	578	578	-	-	122	4	4	107	5	2
Kostel	10	10	-	-	1	-	-	1	-	-
Kozje	19	19	-	-	2	1	-	1	-	-
Kranj	407	407	-	-	132	4	3	118	5	2
Kranjska Gora	44	44	-	-	20	1	1	18	-	-
Križevci	35	35	-	-	2	-	-	2	-	-
Krško	297	297	-	-	58	2	-	55	1	-
Kungota	45	45	-	-	5	-	-	5	-	-
Kuzma	4	4	-	-	1	-	-	1	-	-
Laško	118	118	-	-	14	-	-	13	1	-
Lenart	110	110	-	-	13	1	-	12	-	-
Lendava/Lendva	75	75	-	-	16	-	1	14	1	-
Litija	192	192	-	-	25	1	-	23	-	1
Ljubljana	2069	2054	-	15	896	44	22	784	41	5
Ljubno	33	33	-	-	-	-	-	-	-	-
Ljutomer	129	129	-	-	11	-	-	10	1	-
Logatec	151	151	-	-	18	3	-	15	-	-
Loška dolina	24	24	-	-	1	-	-	1	-	-
Loški Potok	13	13	-	-	2	-	-	2	-	-
Lovrenc na Pohorju	34	34	-	-	2	-	-	2	-	-
Luče	17	17	-	-	1	-	-	1	-	-
Lukovica	31	31	-	-	5	-	-	5	-	-
Majšperk	32	32	-	-	-	-	-	-	-	-
Maribor	1076	1063	1	12	245	12	1	221	7	4
Markovci	48	48	-	-	3	-	-	3	-	-
Medvode	122	121	-	1	31	2	-	29	-	-
Mengeš	134	134	-	-	11	-	1	10	-	-
Metlika	109	109	-	-	19	2	1	16	-	-
Mežica	23	23	-	-	2	-	-	2	-	-
Miklavž na Dravskem polju	90	90	-	-	12	1	1	10	-	-
Miren - Kostanjevica	88	88	-	-	12	2	-	10	-	-
Mirna Peč	20	20	-	-	4	-	-	4	-	-
Mislinja	25	25	-	-	-	-	-	-	-	-
Moravče	32	32	-	-	3	-	-	3	-	-
Moravske Toplice	49	49	-	-	6	-	-	5	1	-
Mozirje	71	71	-	-	8	-	-	8	-	-
Murska Sobota	219	217	-	2	40	1	-	35	4	-
Muta	38	38	-	-	1	-	-	1	-	-
Naklo	60	60	-	-	15	2	-	12	1	-
Nazarje	20	20	-	-	3	-	-	2	1	-
Nova Gorica	581	581	-	-	122	5	-	114	2	1
Novo mesto	368	368	-	-	72	1	-	69	2	-
Odranci	14	14	-	-	1	-	-	1	-	-
Oplotnica	30	30	-	-	-	-	-	-	-	-
Ormož	103	103	-	-	14	-	1	11	2	-
Osilnica	5	5	-	-	-	-	-	-	-	-
Pesnica	56	56	-	-	10	-	-	10	-	-
Piran/Pirano	233	233	-	-	28	3	-	24	1	-
Pivka	72	71	-	1	2	-	-	2	-	-
Podčetrtek	34	34	-	-	5	-	-	5	-	-
Podlehnik	15	15	-	-	1	-	-	1	-	-
Podvelka	16	16	-	-	-	-	-	-	-	-
Polzela	44	44	-	-	5	-	-	5	-	-
Postojna	158	158	-	-	20	2	-	18	-	-
Prebold	49	49	-	-	5	-	-	5	-	-
Preddvor	27	27	-	-	7	-	-	7	-	-
Prevalje	52	52	-	-	7	-	-	7	-	-
Ptuj	268	268	-	-	37	1	1	31	1	3
Puconci	31	31	-	-	3	-	-	3	-	-
Rače - Fram	52	52	-	-	3	-	-	3	-	-
Radeče	38	38	-	-	6	-	-	6	-	-
Radenci	47	43	-	4	4	-	-	4	-	-
Radlje ob Dravi	67	67	-	-	7	-	-	4	-	3

35.9 Obrtni obrati z obrtnimi dejavnostmi ter obrati z domačo in umetno obrtjo po pravnoorganizacijskih oblikah, 31. 12. 2001 (nadaljevanje)
Craft establishments with craft activities and home and art manufacture establishments by legal organisational forms, 31. 12. 2001 (continued)

	Fizične osebe <i>Natural persons</i>				Pravne osebe <i>Legal persons</i>					
	skupaj <i>total</i>	samostojni podjetniki <i>individual private entre- preneurs</i>	opravljajo domačo in umetno obrt <i>home and art manufacture establi- shments</i>	druge <i>others</i>	skupaj <i>total</i>	družbe z neomejeno odgovor- nostjo <i>general partnerships</i>	komanditne družbe <i>limited partnerships</i>	družbe z omejeno odgo- vornostjo <i>limited liability companies</i>	delniške družbe <i>joint stock companies</i>	druge <i>others</i>
Radovljica	202	202	-	-	34	4	-	29	1	-
Ravne na Koroškem	99	99	-	-	12	-	-	12	-	-
Razkrižje	13	13	-	-	1	-	-	1	-	-
Ribnica	126	126	-	-	21	1	-	20	-	-
Ribnica na Pohorju	11	11	-	-	-	-	-	-	-	-
Rogaška Slatina	127	127	-	-	20	-	-	20	-	-
Rogašovci	18	18	-	-	1	-	-	1	-	-
Rogatec	19	19	-	-	1	-	-	1	-	-
Ruše	66	66	-	-	10	-	-	10	-	-
Selnica ob Dravi	63	63	-	-	9	-	-	9	-	-
Semič	29	29	-	-	4	1	-	3	-	-
Sevnica	252	252	-	-	18	-	1	16	1	-
Sežana	178	178	-	-	27	-	-	26	1	-
Slovenj Gradec	168	168	-	-	17	-	-	15	-	2
Slovenska Bistrica	324	324	-	-	30	-	2	26	1	1
Slovenske Konjice	144	144	-	-	38	12	2	21	2	1
Sodražica	66	66	-	-	1	-	-	1	-	-
Solčava	5	5	-	-	-	-	-	-	-	-
Starše	28	27	-	1	2	-	-	2	-	-
Sveta Ana	7	7	-	-	1	-	-	1	-	-
Sveti Andraž v Slov. goricah	3	3	-	-	1	-	-	1	-	-
Sveti Jurij	20	20	-	-	-	-	-	-	-	-
Šalovci	4	4	-	-	-	-	-	-	-	-
Šempeter - Vrtojba	131	131	-	-	28	1	-	25	2	-
Šenčur	99	99	-	-	19	1	-	18	-	-
Šentilj	47	47	-	-	4	-	-	4	-	-
Šentjernej	51	51	-	-	7	-	-	7	-	-
Šentjur pri Celju	181	181	-	-	14	1	-	13	-	-
Škocjan	29	29	-	-	2	-	-	2	-	-
Škofja Loka	240	239	-	1	46	3	-	40	2	1
Škofljica	80	80	-	-	18	1	1	16	-	-
Šmarje pri Jelšah	101	101	-	-	13	1	1	11	-	-
Šmartno ob Paki	21	21	-	-	6	-	-	6	-	-
Šoštanj	62	62	-	-	15	-	-	15	-	-
Štore	38	38	-	-	4	-	-	4	-	-
Tabor	21	21	-	-	1	-	-	1	-	-
Tišina	31	31	-	-	1	-	-	1	-	-
Tolmin	148	148	-	-	22	5	-	16	-	1
Trbovlje	110	110	-	-	23	1	-	22	-	-
Trebnje	186	186	-	-	15	2	-	12	-	1
Trnovska vas	5	5	-	-	-	-	-	-	-	-
Trzin	38	38	-	-	29	-	-	29	-	-
Tržič	173	173	-	-	27	2	-	23	2	-
Turnišče	24	24	-	-	2	-	-	2	-	-
Velenje	238	238	-	-	56	4	1	48	3	-
Velika Polana	7	7	-	-	-	-	-	-	-	-
Velike Lašče	62	62	-	-	5	-	-	5	-	-
Veržej	18	18	-	-	-	-	-	-	-	-
Videm	37	37	-	-	5	-	-	5	-	-
Vipava	80	80	-	-	19	1	-	16	-	2
Vitanje	14	14	-	-	3	-	-	3	-	-
Vodice	35	35	-	-	10	-	-	10	-	-
Vojnik	81	81	-	-	9	1	-	8	-	-
Vransko	20	20	-	-	1	-	-	1	-	-
Vrhnika	228	228	-	-	47	3	1	43	-	-
Vuzenica	28	28	-	-	-	-	-	-	-	-
Zagorje ob Savi	147	147	-	-	23	2	-	21	-	-
Zavrč	6	6	-	-	2	-	-	2	-	-
Zreče	51	50	-	1	7	1	-	5	1	-
Žalec	265	265	-	-	35	1	-	32	2	-
Železniki	54	54	-	-	11	-	-	11	-	-
Žetale	4	4	-	-	-	-	-	-	-	-
Žiri	52	52	-	-	18	-	-	18	-	-
Žirovnica	39	39	-	-	8	-	-	8	-	-
Žužemberk	31	31	-	-	3	-	1	2	-	-

35.10 Obrtni obrati z obrti podobnimi dejavnostmi po pravnoorganizacijskih oblikah, 31. 12. 2001
Craft establishments with activities similar to craft by legal organisational forms, 31. 12. 2001

	Fizične osebe <i>Natural persons</i>				Pravne osebe <i>Legal persons</i>					
	skupaj <i>total</i>	samostojni podjetniki <i>individual private entre- preneurs</i>	opravljajo domačo in umetno obrt <i>home and art manufacture establi- shments</i>	druge <i>others</i>	skupaj <i>total</i>	družbe z neomejeno odgovor- nostjo <i>general partnerships</i>	komanditne družbe <i>limited partnerships</i>	družbe z omejeno odgo- vornostjo <i>limited liability companies</i>	delniške družbe <i>joint stock companies</i>	druge <i>others</i>
SLOVENIJA / SLOVENIA	23097	23028	-	69	2494	140	30	2257	31	36
Ajdovščina	269	268	-	1	34	2	1	29	-	2
Beltinci	76	76	-	-	4	-	-	4	-	-
Benedikt	19	19	-	-	1	-	-	1	-	-
Bistrica ob Sotli	19	19	-	-	-	-	-	-	-	-
Bled	197	197	-	-	5	-	-	5	-	-
Bloke	25	25	-	-	1	-	-	1	-	-
Bohinj	78	78	-	-	1	-	-	1	-	-
Borovnica	32	32	-	-	5	-	-	5	-	-
Bovec	54	54	-	-	3	-	-	3	-	-
Braslovče	83	83	-	-	4	-	-	4	-	-
Brda	61	61	-	-	5	-	-	5	-	-
Brezovica	118	118	-	-	23	-	-	23	-	-
Brežice	310	310	-	-	19	1	-	18	-	-
Cankova	15	15	-	-	1	-	-	1	-	-
Celje	566	566	-	-	73	3	1	65	1	3
Cerkije na Gorenjskem	104	104	-	-	16	-	-	16	-	-
Cerknica	135	133	-	2	18	-	-	18	-	-
Cerkno	73	73	-	-	5	3	-	2	-	-
Cerkvenjak	8	8	-	-	-	-	-	-	-	-
Črenšovci	54	54	-	-	5	-	-	4	-	1
Črna na Koroškem	37	37	-	-	-	-	-	-	-	-
Črnomelj	192	192	-	-	14	1	-	13	-	-
Destričnik	23	23	-	-	1	-	-	1	-	-
Divača	48	48	-	-	2	-	-	2	-	-
Dobje	16	16	-	-	1	-	-	1	-	-
Dobrepolje	52	52	-	-	4	-	-	4	-	-
Dobrna	21	21	-	-	1	-	-	1	-	-
Dobrova - Polhov Gradec	101	101	-	-	18	2	-	16	-	-
Dobrovnik/Dobronak	11	11	-	-	-	-	-	-	-	-
Dol pri Ljubljani	49	49	-	-	10	1	-	9	-	-
Dolenjske Toplice	34	34	-	-	2	-	-	2	-	-
Domžale	467	467	-	-	40	1	1	38	-	-
Dornava	30	30	-	-	3	-	-	3	-	-
Dravograd	111	111	-	-	5	-	-	5	-	-
Duplek	68	66	-	2	3	1	-	2	-	-
Gorenja vas - Poljane	99	99	-	-	9	-	-	9	-	-
Gorišnica	40	40	-	-	-	-	-	-	-	-
Gornja Radgona	136	134	-	2	11	-	-	11	-	-
Gornji Grad	42	42	-	-	1	-	-	1	-	-
Gornji Petrovci	18	18	-	-	-	-	-	-	-	-
Grad	15	15	-	-	-	-	-	-	-	-
Grosuplje	228	228	-	-	42	6	1	34	1	-
Hajdina	39	39	-	-	3	-	-	3	-	-
Hoče - Slivnica	117	116	-	1	7	1	-	6	-	-
Horjul	43	43	-	-	3	-	-	3	-	-
Hrastnik	51	51	-	-	19	1	1	15	2	-
Hrpelje - Kozina	74	74	-	-	4	-	-	4	-	-
Idrija	222	222	-	-	27	4	-	23	-	-
Ig	65	65	-	-	8	2	-	6	-	-
Ilirska Bistrica	216	216	-	-	16	-	3	12	1	-
Ivančna Gorica	211	211	-	-	21	1	2	18	-	-
Izola/Isola	224	224	-	-	21	-	-	19	-	2
Jesenice	123	123	-	-	28	2	-	25	1	-
Jezerško	8	8	-	-	1	-	-	1	-	-
Juršinci	10	10	-	-	1	-	-	1	-	-
Kamnik	343	343	-	-	42	2	1	39	-	-
Kanal	61	61	-	-	7	1	-	5	1	-
Kidričevo	58	58	-	-	5	-	-	5	-	-
Kobarid	62	62	-	-	4	-	-	4	-	-
Kobilje	3	3	-	-	-	-	-	-	-	-
Kočevje	144	144	-	-	29	1	-	27	-	1
Komen	44	44	-	-	2	-	-	2	-	-
Komenda	98	98	-	-	12	1	-	10	-	1

35.10 Obrtni obrati z obrti podobnimi dejavnostmi po pravnoorganizacijskih oblikah, 31. 12. 2001 (nadaljevanje)
Craft establishments with activities similar to craft by legal organisational forms, 31. 12. 2001 (continued)

	Fizične osebe <i>Natural persons</i>				Pravne osebe <i>Legal persons</i>					
	skupaj <i>total</i>	samostojni podjetniki <i>individual private entre- preneurs</i>	opravljajo domačo in umetno obrt <i>home and art manufacture establi- shments</i>	druge <i>others</i>	skupaj <i>total</i>	družbe z neomejeno odgovor- nostjo <i>general partnerships</i>	komanditne družbe <i>limited partnerships</i>	družbe z omejeno odgo- vornostjo <i>limited liability companies</i>	delniške družbe <i>joint stock companies</i>	druge <i>others</i>
Koper/Capodistria	577	577	-	-	87	3	3	79	-	2
Kostel	7	7	-	-	-	-	-	-	-	-
Kozje	45	45	-	-	3	1	-	2	-	-
Kranj	437	437	-	-	121	5	-	114	-	2
Kranjska Gora	60	60	-	-	6	1	-	5	-	-
Križevci	52	52	-	-	2	-	-	2	-	-
Krško	349	349	-	-	30	3	-	26	1	-
Kungota	55	55	-	-	4	-	-	4	-	-
Kuzma	12	12	-	-	-	-	-	-	-	-
Laško	153	153	-	-	11	-	-	10	1	-
Lenart	150	150	-	-	18	1	-	17	-	-
Lendava/Lendva	101	101	-	-	13	1	-	12	-	-
Litija	265	265	-	-	21	2	-	16	1	2
Ljubljana	2437	2402	-	35	494	33	8	442	3	8
Ljubno	40	40	-	-	1	-	-	1	-	-
Ljutomer	135	135	-	-	8	-	-	8	-	-
Logatec	184	184	-	-	9	-	-	9	-	-
Loška dolina	29	29	-	-	2	-	-	1	1	-
Loški Potok	22	22	-	-	1	-	-	1	-	-
Lovrenc na Pohorju	40	40	-	-	2	-	-	2	-	-
Luče	34	34	-	-	2	-	-	2	-	-
Lukovica	75	75	-	-	2	-	-	2	-	-
Majšperk	32	32	-	-	-	-	-	-	-	-
Maribor	1037	1025	-	12	132	6	-	120	4	2
Markovci	52	52	-	-	-	-	-	-	-	-
Medvode	174	173	-	1	25	2	1	22	-	-
Mengeš	124	124	-	-	21	-	1	19	1	-
Metlika	144	144	-	-	10	1	-	9	-	-
Mežica	25	25	-	-	3	-	-	3	-	-
Miklavž na Dravskem polju	89	87	-	2	14	-	-	14	-	-
Miren - Kostanjevica	83	83	-	-	8	1	-	7	-	-
Mirna Peč	29	29	-	-	1	-	-	1	-	-
Mislinja	42	42	-	-	-	-	-	-	-	-
Moravče	43	43	-	-	2	-	-	1	-	1
Moravske Toplice	51	51	-	-	2	-	-	2	-	-
Mozirje	117	117	-	-	4	-	-	4	-	-
Murska Sobota	238	238	-	-	16	2	-	13	1	-
Muta	38	38	-	-	3	-	-	3	-	-
Naklo	54	54	-	-	13	1	-	12	-	-
Nazarje	51	51	-	-	1	-	-	1	-	-
Nova Gorica	535	535	-	-	73	4	-	65	4	-
Novo mesto	459	459	-	-	40	5	-	33	1	1
Odranci	13	13	-	-	-	-	-	-	-	-
Oplotnica	51	51	-	-	-	-	-	-	-	-
Ormož	144	144	-	-	6	-	1	5	-	-
Osilnica	5	5	-	-	-	-	-	-	-	-
Pesnica	80	80	-	-	3	-	-	3	-	-
Piran/Pirano	247	246	-	1	22	1	-	21	-	-
Pivka	106	105	-	1	6	-	-	5	-	1
Podčetrtek	51	51	-	-	2	-	-	2	-	-
Podlehnik	19	19	-	-	-	-	-	-	-	-
Podvelka	25	25	-	-	-	-	-	-	-	-
Polzela	44	44	-	-	5	-	-	5	-	-
Postojna	193	189	-	4	16	1	1	14	-	-
Prebold	62	62	-	-	4	1	-	3	-	-
Preddvor	25	25	-	-	6	-	-	6	-	-
Prevalje	64	64	-	-	5	-	-	4	1	-
Ptuj	264	264	-	-	21	-	-	20	1	-
Puonci	70	70	-	-	3	-	-	3	-	-
Rače - Fram	77	76	-	1	3	-	-	3	-	-
Radeče	40	40	-	-	3	-	-	3	-	-
Radenci	48	48	-	-	4	-	-	4	-	-
Radlje ob Dravi	79	79	-	-	1	-	-	1	-	-
Radovljica	211	211	-	-	22	1	-	21	-	-

35.10 Obrtni obrati z obrti podobnimi dejavnostmi po pravnoorganizacijskih oblikah, 31. 12. 2001 (nadaljevanje)
Craft establishments with activities similar to craft by legal organisational forms, 31. 12. 2001 (continued)

	Fizične osebe <i>Natural persons</i>				Pravne osebe <i>Legal persons</i>					
	skupaj <i>total</i>	samosvojni podjetniki <i>individual private entre- preneurs</i>	opravljajo domačo in umetno obrt <i>home and art manufacture establi- shments</i>	druge <i>others</i>	skupaj <i>total</i>	družbe z neomejeno odgovor- nostjo <i>general partnerships</i>	komanditne družbe <i>limited partnerships</i>	družbe z omejeno odgo- vornostjo <i>limited liability companies</i>	delniške družbe <i>joint stock companies</i>	druge <i>others</i>
Ravne na Koroškem	88	88	-	-	15	-	-	14	-	1
Razkrižje	7	7	-	-	-	-	-	-	-	-
Ribnica	155	155	-	-	12	-	-	12	-	-
Ribnica na Pohorju	7	7	-	-	-	-	-	-	-	-
Rogaška Slatina	163	163	-	-	9	-	-	8	-	1
Rogašovci	21	21	-	-	-	-	-	-	-	-
Rogatec	31	31	-	-	1	-	1	-	-	-
Ruše	81	81	-	-	6	-	-	6	-	-
Selnica ob Dravi	69	69	-	-	7	1	-	5	1	-
Semič	26	26	-	-	3	-	-	3	-	-
Sevnica	290	290	-	-	10	-	-	10	-	-
Sežana	179	179	-	-	14	2	-	12	-	-
Slovenj Gradec	211	211	-	-	8	-	-	7	1	-
Slovenska Bistrica	442	442	-	-	25	1	-	24	-	-
Slovenske Konjice	172	172	-	-	27	2	-	25	-	-
Sodražica	40	40	-	-	2	-	-	2	-	-
Solčava	14	14	-	-	-	-	-	-	-	-
Starše	48	48	-	-	2	-	-	2	-	-
Sveta Ana	16	16	-	-	-	-	-	-	-	-
Sveti Andraž v Slov. goricah	7	7	-	-	-	-	-	-	-	-
Sveti Jurij	20	20	-	-	-	-	-	-	-	-
Šalovci	6	6	-	-	-	-	-	-	-	-
Šempeter - Vrtojba	123	123	-	-	13	1	-	12	-	-
Šenčur	101	101	-	-	18	-	-	18	-	-
Šentilj	73	72	-	1	5	-	-	5	-	-
Šentjernej	99	99	-	-	1	-	-	1	-	-
Šentjur pri Celju	268	267	-	1	10	-	-	10	-	-
Škocjan	54	54	-	-	1	-	-	1	-	-
Škofja Loka	282	282	-	-	30	4	-	25	1	-
Škofljica	110	110	-	-	15	1	1	13	-	-
Šmarje pri Jelšah	111	111	-	-	6	-	-	6	-	-
Šmartno ob Paki	35	35	-	-	5	-	-	5	-	-
Šoštanj	98	98	-	-	5	-	-	5	-	-
Štore	38	38	-	-	4	-	-	4	-	-
Tabor	16	16	-	-	2	-	-	2	-	-
Tišina	29	29	-	-	1	-	-	1	-	-
Tolmin	217	217	-	-	12	5	-	7	-	-
Trbovlje	120	120	-	-	14	-	-	14	-	-
Trebnje	294	294	-	-	5	-	-	5	-	-
Trnovska vas	5	5	-	-	-	-	-	-	-	-
Trzin	55	55	-	-	16	1	1	14	-	-
Trzič	164	164	-	-	26	2	-	24	-	-
Turnišče	19	19	-	-	2	-	-	2	-	-
Velenje	242	242	-	-	32	-	-	30	1	1
Velika Polana	14	14	-	-	-	-	-	-	-	-
Velike Lašče	81	80	-	1	4	-	-	4	-	-
Veržej	19	19	-	-	-	-	-	-	-	-
Videm	44	44	-	-	1	-	-	1	-	-
Vipava	97	97	-	-	5	-	-	4	-	1
Vitanje	23	23	-	-	1	-	-	1	-	-
Vodice	55	55	-	-	6	1	-	5	-	-
Vojnik	108	108	-	-	8	1	-	7	-	-
Vransko	25	25	-	-	3	-	-	3	-	-
Vrhnika	214	213	-	1	28	1	1	26	-	-
Vuzenica	29	29	-	-	2	-	-	1	-	1
Zagorje ob Savi	171	171	-	-	16	1	-	15	-	-
Zavrč	4	4	-	-	-	-	-	-	-	-
Zreče	88	88	-	-	7	-	-	7	-	-
Žalec	274	274	-	-	26	1	-	23	-	2
Železniki	102	102	-	-	11	-	-	11	-	-
Žetale	5	5	-	-	-	-	-	-	-	-
Žiri	59	59	-	-	11	1	-	10	-	-
Žirovnica	42	42	-	-	13	1	-	12	-	-
Žužemberk	53	53	-	-	1	-	-	1	-	-

35.11 Stanovanjski sklad, stanovanja po letu zgraditve, 31. 12. 2000
Dwelling stock, dwellings by year of construction, 31. 12. 2000

	Skupaj Total	Leto zgraditve stanovanj Year of construction								
		do 1918 up to 1918	1919 1945	1946 1960	1961 1970	1971 1980	1981 1990	1991 1995	1996 2000	neznano unknown
SLOVENIJA / SLOVENIA	712372	107595	48867	77330	115902	164183	123987	33573	30433	10502
Ajdovščina	6058	1606	253	575	562	1351	1145	323	202	41
Beltinci	2470	113	206	359	381	631	598	90	61	31
Benedikt	649	166	26	26	52	63	81	49	89	97
Bistrica ob Sotli	548	189	37	61	52	91	56	24	25	13
Bled	4155	774	324	432	573	919	706	153	174	100
Bloke	621	153	36	102	46	89	125	22	43	5
Bohinj	1946	346	93	284	296	461	282	80	96	8
Borovnica	1209	240	43	212	134	270	221	35	49	5
Bovec	1580	153	212	83	137	536	173	25	185	76
Braslovče	1590	318	67	174	204	243	293	77	147	67
Brda	2009	270	154	107	179	569	521	82	93	34
Brezovica	2569	314	222	331	324	589	473	109	166	41
Brežice	8660	1156	615	1194	1241	1928	1595	566	128	237
Cankova	644	59	36	67	118	159	157	27	14	7
Celje	19103	2733	1241	2451	4093	4563	2593	708	458	263
Cerkije na Gorenjskem	2025	386	140	172	253	338	377	93	249	17
Cerknica	3537	516	224	398	553	900	668	100	148	30
Cerkno	1831	515	74	192	150	349	326	95	97	33
Cerkvenjak	704	271	34	40	53	108	109	15	70	4
Črenšovci	1271	132	144	155	204	328	245	30	31	2
Črna na Koroškem	1372	292	156	246	153	212	164	80	40	29
Črnomelj	4863	501	405	742	707	953	1069	232	171	83
Destričnik	795	239	41	52	71	159	160	29	44	-
Divača	1618	335	84	139	136	344	247	181	96	56
Dobje	337	78	10	35	45	83	60	5	21	-
Dobrepolje	1179	157	88	96	130	260	294	81	60	13
Dobrna	694	386	20	32	31	52	51	56	25	41
Dobrova - Polhov Gradec	1854	366	131	172	247	352	328	105	111	42
Dobrovnik - Dobronak	499	54	92	92	79	85	65	12	8	12
Dol pri Ljubljani	1238	161	84	132	180	246	262	120	36	17
Dolenjske Toplice	1128	224	77	116	138	233	173	105	43	19
Domžale	9337	630	590	1094	1734	2406	1826	518	439	100
Dornava	821	205	52	77	104	173	149	22	35	4
Dravograd	2929	440	105	363	462	573	533	259	147	47
Duplek	2082	332	93	180	308	323	424	152	255	15
Gorenja vas - Poljane	2303	486	114	255	163	310	487	183	283	22
Gorišnica	1923	467	148	195	215	352	362	79	87	18
Gornja Radgona	4340	1000	238	257	536	990	838	276	141	64
Gornji Grad	860	198	36	139	86	133	188	33	47	-
Gornji Petrovci	900	215	183	134	101	111	107	27	19	3
Grad	851	148	132	139	112	147	122	28	21	2
Grosuplje	4813	425	259	452	728	1154	1094	371	271	59
Hajdina	1249	120	105	212	181	273	226	50	45	37
Hoče - Slivnica	3279	373	163	383	562	765	548	157	269	59
Hodoš - Hodos	133	27	21	18	22	22	19	1	1	2
Horjul	738	142	51	60	85	192	155	18	28	7
Hrastnik	4157	708	308	801	695	687	748	71	94	45
Hrpelje - Kozina	1789	376	93	135	179	373	325	131	133	44
Idrija	4604	1219	234	436	889	946	545	157	147	31
Ig	1661	229	75	180	179	300	448	84	112	54
Ilirska Bistrica	5561	1078	498	833	659	1077	843	297	236	40
Ivančna Gorica	4466	773	264	469	536	800	842	354	332	96
Isola/Isola	5422	1539	202	155	572	1136	1198	310	273	37
Jesenice	8198	856	924	1309	1914	1658	1171	133	120	113
Jezerško	250	62	25	41	26	18	42	6	25	5
Juršinci	770	232	30	40	64	146	164	40	40	14
Kamnik	8487	1026	462	1087	1560	2038	1514	465	210	125
Kanal	2464	431	535	153	274	532	349	47	50	93
Kidričevo	2200	263	136	610	221	427	406	49	63	25
Kobarid	1840	267	90	52	128	973	191	39	72	28
Kobilje	215	41	43	28	29	37	23	7	5	2
Kočevje	5806	932	236	752	1004	1439	1027	164	120	132
Komen	1513	463	93	187	68	195	235	112	107	53

35.11 Stanovanjski sklad, stanovanja po letu zgraditve, 31. 12. 2000 (nadaljevanje)
Dwelling stock, dwellings by year of construction, 31. 12. 2000 (continued)

	Skupaj Total	Leto zgraditve stanovanj Year of construction								
		do 1918 up to 1918	1919 1945	1946 1960	1961 1970	1971 1980	1981 1990	1991 1995	1996 2000	neznano unknown
Komenda	1298	95	86	184	195	304	287	99	23	25
Koper/Capodistria	19980	3350	537	1402	2851	4531	3398	2771	1020	120
Kostel	324	68	33	48	21	55	82	7	9	1
Kozje	1303	308	96	180	84	300	172	83	51	29
Kranj	18577	1326	1633	2345	3785	4518	3449	591	841	89
Kranjska Gora	2164	432	195	206	276	424	394	87	100	50
Križevci	1177	202	68	142	163	214	209	66	97	16
Krško	9859	1328	631	1260	1293	2222	1933	469	377	346
Kungota	1464	516	74	96	128	216	220	90	102	22
Kuzma	538	61	57	99	88	107	73	28	11	14
Laško	5152	1309	229	520	759	922	829	210	342	32
Lenart	3746	951	135	206	333	720	701	214	453	33
Lendava/Lendva	4381	457	446	707	717	1024	761	110	96	63
Litija	6486	1164	456	667	841	1401	1192	354	275	136
Ljubljana	105772	10163	9489	10488	25413	27509	16958	2192	2620	940
Ljubno	1012	217	82	92	138	216	164	38	62	3
Ljutomer	4140	813	204	456	543	954	748	159	182	81
Logatec	3360	504	138	227	424	773	843	228	159	64
Loška dolina	1324	264	63	137	200	321	252	25	44	18
Loški Potok	801	166	52	163	84	145	123	23	16	29
Lovrenc na Pohorju	1121	323	49	120	177	232	125	38	55	2
Luče	558	93	46	89	77	96	109	20	27	1
Lukovica	1435	264	86	161	158	280	262	129	88	7
Majšperk	1439	289	131	175	174	235	294	29	60	52
Maribor	46520	6704	4334	5243	9805	10230	6577	1266	1636	725
Markovci	1214	149	136	134	186	248	246	64	47	4
Medvode	4282	469	285	555	829	1100	728	132	120	64
Mengeš	2087	256	90	238	248	435	636	107	65	12
Metlika	2937	386	149	316	398	736	516	201	138	97
Mežica	1525	176	140	177	339	274	272	65	66	16
Miklavž na Dravskem polju	1886	67	91	218	370	501	382	57	137	63
Miren - Kostanjevica	1709	212	497	155	98	233	304	86	116	8
Mirna Peč	880	101	56	94	115	152	211	97	36	18
Mislinja	1618	291	65	159	112	252	271	198	154	116
Moravče	1323	304	43	120	117	249	273	104	82	31
Moravske Toplice	2184	442	322	237	261	379	387	82	54	20
Mozirje	2052	439	113	192	233	417	396	126	122	14
Murska Sobota	6911	264	377	827	1529	2099	1492	184	91	48
Muta	1261	244	27	89	169	261	241	121	97	12
Naklo	1544	218	120	227	207	313	262	58	130	9
Nazarje	901	178	58	137	105	143	199	36	37	8
Nova Gorica	13220	1520	1038	1471	2146	3678	2014	568	621	164
Novo mesto	14078	1640	658	1539	2373	3727	2577	999	473	92
Odranci	429	23	44	55	67	134	93	5	8	-
Oplotnica	1345	288	44	137	141	210	239	111	121	54
Ormož	6020	1320	442	524	614	1189	1123	292	402	114
Osilnica	172	33	13	50	9	27	23	-	3	14
Pesnica	2559	666	91	114	267	459	419	234	250	59
Piran/Pirano	6717	2511	147	155	594	1563	1085	456	130	76
Pivka	2312	454	230	212	205	476	440	148	75	72
Podčetrtek	1194	244	39	71	80	429	162	69	78	22
Podlehnik	677	273	29	49	42	82	121	13	36	32
Podvelka	990	276	63	194	108	135	112	54	45	3
Polzela	1645	297	76	180	318	349	252	55	79	39
Postojna	5517	1001	468	451	806	1200	1040	249	218	84
Prebold	1542	286	114	206	216	349	267	55	38	11
Preddvor	986	137	63	132	128	155	202	32	113	24
Prevalje	2315	443	55	215	374	604	280	175	127	42
Ptuj	8382	1621	348	619	1265	2272	1508	375	217	157
Puconci	2000	275	305	266	280	378	372	57	42	25
Rače - Fram	2065	348	143	218	257	411	306	64	198	120
Radeče	1803	450	110	228	228	370	281	72	55	9
Radenci	1831	276	85	109	293	538	289	84	49	108
Radlje ob Dravi	2102	319	84	212	342	444	335	149	165	52

35.11 Stanovanjski sklad, stanovanja po letu zgraditve, 31. 12. 2000 (nadaljevanje)
Dwelling stock, dwellings by year of construction, 31. 12. 2000 (continued)

	Skupaj Total	Leto zgraditve stanovanj Year of construction								
		do 1918 up to 1918	1919 1945	1946 1960	1961 1970	1971 1980	1981 1990	1991 1995	1996 2000	neznano unknown
Radovljica	6603	871	344	710	1092	1583	1330	323	286	64
Ravne na Koroškem	4594	290	87	782	843	1145	856	363	177	51
Razkrižje	400	54	26	51	48	91	90	11	22	7
Ribnica	2996	396	223	323	448	827	578	97	72	32
Ribnica na Pohorju	488	76	19	82	62	92	94	28	32	3
Rogaška Slatina	3655	367	218	343	522	1082	671	200	182	70
Rogašovci	1128	169	104	102	159	272	232	56	31	3
Rogatec	1010	204	61	112	132	230	167	43	50	11
Ruše	2704	411	127	310	293	602	727	97	113	24
Selnica ob Dravi	1508	350	67	148	185	266	244	104	106	38
Semič	1278	195	89	125	180	293	278	56	55	7
Sevnica	6554	1270	362	751	834	1325	1050	499	240	223
Sežana	4867	758	181	363	683	1331	763	395	335	58
Slovenj Gradec	6024	636	208	600	961	1317	1034	683	419	166
Slovenska Bistrica	10348	1921	534	1067	1270	1971	1897	650	759	279
Slovenske Konjice	4797	786	169	417	687	1071	954	355	274	84
Sodražica	804	140	62	139	126	176	120	24	17	-
Solčava	236	36	17	60	19	22	38	9	32	3
Starše	1357	153	133	206	167	237	201	95	132	33
Sveta Ana	701	180	24	43	77	109	122	35	105	6
Sveti Andraž v Slov. Goricah	353	106	25	25	37	52	68	16	22	2
Sveti Jurij	1006	284	48	72	93	192	165	63	42	47
Šalovci	676	140	158	87	115	81	75	13	3	4
Šempeter - Vrtojba	2290	100	496	181	330	345	452	235	123	28
Šenčur	2697	304	207	340	453	482	496	128	239	48
Šentilj	2745	529	113	260	341	555	504	211	170	62
Šentjernej	2077	384	148	221	238	439	375	171	90	11
Šentjur pri Celju	5864	1180	238	558	679	1547	1151	150	166	195
Škocjan	1074	272	82	114	81	179	194	100	38	14
Škofja Loka	7753	907	421	756	1218	2031	1388	479	523	30
Škofljica	1744	194	140	157	189	378	402	75	133	76
Šmarje pri Jelšah	3313	584	123	229	323	1133	467	213	197	44
Šmartno ob Paki	978	185	36	93	164	164	168	70	86	12
Šoštanj	2831	504	220	448	418	440	471	116	190	24
Štore	1387	312	56	320	186	253	173	45	27	15
Tabor	499	158	27	59	60	63	68	31	33	-
Tišina	1210	97	79	181	241	303	198	53	35	23
Tolmin	4971	840	433	350	542	1667	805	105	166	63
Trbovlje	7822	1303	887	1286	1220	1343	1356	228	171	28
Trebnje	6542	1260	475	626	750	1265	1275	414	404	73
Trnovska vas	388	129	20	30	30	50	90	17	20	2
Trzin	1002	70	39	40	63	366	220	60	138	6
Tržič	5248	1020	470	626	907	1059	788	154	182	42
Turnišče	989	99	77	83	175	291	210	22	31	1
Velenje	10931	631	133	1404	1835	3678	2410	360	384	96
Velika Polana	471	37	59	53	54	112	107	13	19	17
Velike Lašče	1486	381	81	130	93	226	235	128	179	33
Veržej	416	41	28	56	68	112	90	6	15	-
Videm	1853	524	149	177	176	289	326	48	109	55
Vipava	1813	567	50	209	178	351	321	82	51	4
Vitanje	767	188	20	62	71	129	156	44	33	64
Vodice	1164	162	69	144	173	210	252	99	50	5
Vojnik	2527	788	115	183	310	477	334	164	99	57
Vransko	820	352	32	51	62	107	101	33	54	28
Vrhnika	5577	727	298	614	757	1546	980	273	302	80
Vuzenica	959	161	51	160	120	197	129	61	75	5
Zagorje ob Savi	6069	733	404	1046	1022	1220	1034	235	204	171
Zavrč	475	214	19	22	32	62	76	26	22	2
Zreče	1970	232	47	213	235	485	513	135	77	33
Zalec	7223	1176	323	775	960	1769	1356	333	406	125
Železniki	2202	447	67	283	247	368	384	176	203	27
Žetale	471	165	23	39	40	71	79	25	26	3
Žiri	1715	207	121	239	286	351	230	119	136	26
Žirovnica	1410	81	88	151	253	358	322	67	68	22
Žužemberk	1679	387	102	253	175	255	270	145	65	27

35.12 Stanovanjski sklad, stanovanja po številu sob in koristni površini, 31. 12. 2000
Dwelling stock, dwellings by number of rooms and useful floor space, 31. 12. 2000

	Število stanovanj Number of dwellings						Koristna površina (1000 m ²) Useful floor area (1000 m ²)					
	skupaj ¹⁾ total ¹⁾	eno-sobna 1 room	dvo-sobna 2 rooms	tri-sobna 3 rooms	štiri-sobna 4 rooms	pet- in več-sobna 5 rooms or more	skupaj ¹⁾ total ¹⁾	eno-sobna 1 room	dvo-sobna 2 rooms	tri-sobna 3 rooms	štiri-sobna 4 rooms	pet- in več-sobna 5 rooms or more
SLOVENIJA / SLOVENIA	712372	110061	227982	205870	102610	65688	51053,1	3876,3	13099,5	15718,1	9906,2	8448,6
Ajdovščina	6058	654	1459	2031	1298	612	488,7	24,5	87,1	162,6	132,6	81,7
Beltinci	2470	185	681	742	510	352	232,0	7,0	50,1	68,6	57,5	48,9
Benedikt	649	72	213	202	111	51	51,8	2,5	14,0	18,1	10,8	6,4
Bistrica ob Sotli	548	90	212	164	55	27	36,9	3,0	12,0	13,1	5,4	3,6
Bled	4155	440	991	1120	757	845	341,0	15,3	56,8	83,7	75,3	109,7
Bloke	621	74	199	167	98	83	48,1	3,2	11,9	12,8	9,1	11,1
Bohinj	1946	242	586	492	300	326	150,8	8,9	33,8	35,9	29,8	42,4
Borovnica	1209	133	373	338	204	161	95,9	4,9	22,4	26,9	20,5	21,1
Bovec	1580	168	454	585	269	104	114,3	6,2	26,7	44,1	24,6	12,7
Braslovče	1590	158	483	476	271	201	126,6	6,0	29,5	37,8	26,1	27,2
Brda	2009	131	296	466	562	554	170,6	5,0	17,0	34,4	52,3	61,8
Brezovica	2569	163	619	862	561	364	209,5	5,9	37,2	67,6	52,8	46,1
Brežice	8660	1029	3112	2679	1148	691	669,1	38,4	193,2	227,8	121,1	88,7
Cankova	644	98	226	158	90	72	54,6	4,2	15,3	14,5	10,1	10,4
Celje	19103	3599	7274	5193	1905	1127	1241,1	130,6	406,8	376,7	180,8	146,1
Cerklje na Gorenjskem	2025	116	357	581	558	412	175,6	4,5	22,0	45,4	51,9	51,7
Cerknica	3537	363	1072	1119	613	370	267,0	13,4	62,7	87,5	58,3	45,1
Cerkno	1831	166	352	518	436	358	136,8	5,3	20,1	37,0	36,7	37,6
Cerkvenjak	704	106	267	215	74	41	50,4	3,6	16,3	18,6	7,3	4,6
Črenšovci	1271	102	359	327	249	234	110,1	3,5	22,8	26,9	25,7	31,2
Črna na Koroškem	1372	287	496	300	161	128	89,3	10,3	27,1	21,3	14,1	16,5
Črnomelj	4863	651	1812	1526	650	222	361,7	23,6	114,0	129,9	67,2	27,0
Destrišek	795	115	308	225	91	56	55,3	4,4	18,0	18,1	8,4	6,4
Divača	1618	134	465	576	287	155	126,9	5,3	27,6	45,0	28,7	20,3
Dobje	337	67	121	76	48	25	21,5	2,1	7,0	5,4	4,2	2,8
Dobrepolje	1179	113	388	299	202	176	96,5	4,7	24,4	25,0	20,1	22,3
Dobrna	694	124	216	185	94	74	46,1	4,0	11,7	13,4	8,3	8,6
Dobrova - Polhov Gradec	1854	126	420	637	417	254	147,0	4,5	23,1	48,2	39,2	32,0
Dobrovniki - Dobronak	499	94	213	108	50	34	37,1	3,8	13,8	9,4	5,4	4,6
Dol pri Ljubljani	1238	104	350	328	271	185	105,5	4,0	21,4	26,3	27,3	26,6
Dolenjske Toplice	1128	111	414	397	135	71	82,7	4,0	25,3	32,0	12,9	8,5
Domžale	9337	1301	2520	2787	1591	1131	680,4	45,6	146,0	209,1	144,6	134,9
Dornava	821	101	285	290	111	34	58,3	3,4	17,5	22,7	10,6	4,1
Dravograd	2929	401	961	811	474	282	208,3	14,7	57,3	60,9	43,3	32,1
Duplek	2082	255	615	569	413	230	152,0	9,0	36,1	42,2	38,0	26,7
Gorenja vas - Poljane	2303	213	424	578	437	650	221,5	7,6	24,1	43,4	41,1	105,2
Gorišnica	1923	251	676	613	266	114	141,5	9,9	43,0	50,0	25,1	13,4
Gornja Radgona	4340	626	1465	1220	495	534	338,6	23,5	87,9	98,5	50,3	78,4
Gornji Grad	860	48	182	272	196	161	75,8	1,7	11,2	21,8	19,9	21,1
Gornji Petrovci	900	97	192	268	175	168	69,9	4,6	11,4	20,2	15,3	18,4
Grad	851	96	308	268	122	57	62,8	3,7	19,4	21,2	11,4	7,2
Grosuplje	4813	546	1409	1461	752	645	388,9	21,1	84,4	117,2	72,9	93,3
Hajdina	1249	103	457	417	179	93	91,2	3,8	27,4	32,4	17,1	10,4
Hoče - Slivnica	3279	339	959	938	677	366	246,1	11,8	56,2	70,5	63,7	43,9
Hodoš - Hodos	133	7	14	27	35	50	12,2	0,2	1,1	1,9	3,1	5,9
Horjul	738	36	126	224	194	158	60,6	1,1	7,0	16,6	17,7	18,3
Hrastnik	4157	1020	1723	1104	245	64	238,5	35,4	94,6	78,3	22,8	7,4
Hrpelje - Kozina	1789	176	500	613	353	147	144,4	6,8	31,2	51,0	36,1	19,4
Idrija	4604	467	1354	1404	861	517	311,5	15,9	71,6	96,2	71,1	56,7
Ig	1661	234	520	490	253	164	122,4	8,3	29,9	37,2	26,6	20,4
Ilirska Bistrica	5561	506	1565	1892	1038	560	437,7	19,4	96,1	150,5	102,6	69,1
Ivančna Gorica	4466	538	1477	1339	577	535	358,7	21,2	91,9	110,8	56,4	78,5
Izola/Isola	5422	629	1536	1797	973	487	384,4	21,8	82,6	126,7	90,6	62,7
Jesenice	8198	1600	3791	1906	517	384	492,4	55,0	208,1	134,2	47,1	48,0
Jezerško	250	26	62	49	57	56	19,6	0,9	3,4	3,7	4,9	6,7
Juršinci	770	167	282	206	82	33	52,3	5,9	17,8	16,6	7,9	4,0
Kamnik	8487	1223	2487	2559	1428	787	588,8	45,0	138,8	184,9	130,6	89,4
Kanal	2464	208	580	873	528	275	185,5	7,9	32,3	66,2	47,8	31,3
Kidričevo	2200	210	809	762	297	122	159,6	7,1	48,6	60,3	28,7	14,9
Kobarid	1840	167	345	751	365	212	140,2	6,2	20,8	56,4	33,7	23,1
Kobilje	215	49	80	52	19	15	14,2	1,7	4,6	3,9	2,0	2,0
Kočevje	5806	1160	2259	1644	515	228	377,5	41,8	129,0	127,6	51,0	28,1
Komen	1513	68	341	491	367	246	130,1	2,7	21,7	41,1	34,8	29,9

35.12 Stanovanjski sklad, stanovanja po številu sob in koristni površini, 31. 12. 2000 (nadaljevanje)
Dwelling stock, dwellings by number of rooms and useful floor space, 31. 12. 2000 (continued)

	Število stanovanj Number of dwellings						Koristna površina (1000 m ²) Useful floor area (1000 m ²)					
	skupaj ¹⁾ total ¹⁾	eno-sobna 1 room	dvo-sobna 2 rooms	tri-sobna 3 rooms	štiri-sobna 4 rooms	pet- in več- sobna 5 rooms or more	skupaj ¹⁾ total ¹⁾	eno-sobna 1 room	dvo-sobna 2 rooms	tri-sobna 3 rooms	štiri-sobna 4 rooms	pet- in več- sobna 5 rooms or more
Komenda	1298	83	234	391	342	247	106,2	3,0	13,5	29,3	32,1	28,2
Koper/Capodistria	19980	2108	5040	7105	3842	1878	1476,8	74,6	276,5	524,4	370,2	230,9
Kostel	324	44	132	102	27	19	21,3	1,6	7,5	7,2	2,6	2,4
Kozje	1303	172	492	436	149	54	91,7	6,5	29,2	34,8	14,7	6,5
Kranj	18577	2868	5486	5043	2924	2254	1335,6	97,6	312,7	371,2	274,4	279,6
Kranjska Gora	2164	352	606	599	282	324	159,2	11,8	33,0	43,7	26,1	44,6
Križevci	1177	98	304	432	199	142	100,0	3,5	18,9	37,2	21,0	19,4
Krško	9859	1726	3740	2698	1054	636	667,8	60,5	214,4	206,4	102,8	83,5
Kungota	1464	239	446	378	232	168	106,9	8,6	24,6	28,8	22,7	22,1
Kuzma	538	85	198	132	71	52	39,2	3,1	12,3	10,8	6,9	6,0
Laško	5152	928	1833	1415	607	368	354,5	34,1	104,5	105,9	59,8	50,1
Lenart	3746	528	1126	1127	604	360	282,2	19,5	67,7	90,5	58,7	45,7
Lendava/Lendva	4381	741	1602	992	561	485	350,4	29,5	100,7	86,5	63,6	70,1
Litija	6486	1126	2214	2139	727	280	435,9	40,9	127,9	162,6	69,2	35,2
Ljubljana	105772	22375	35682	29403	12087	6216	6810,4	747,4	1969,5	2165,1	1142,8	785,4
Ljubno	1012	115	264	294	216	123	79,4	3,4	15,4	22,7	22,3	15,6
Ljutomer	4140	664	1555	1060	521	339	301,3	24,4	93,3	88,4	52,6	42,6
Logatec	3360	424	925	952	609	450	272,1	15,8	54,4	76,9	61,7	63,3
Loška dolina	1324	136	433	355	247	152	103,9	5,3	26,2	29,1	23,8	19,4
Loški Potok	801	66	281	276	119	59	55,9	2,4	15,7	20,6	10,4	6,7
Lovrenc na Pohorju	1121	92	304	398	197	127	72,9	2,7	13,5	25,4	16,7	14,5
Luče	558	41	97	144	132	144	46,9	1,3	5,2	10,0	11,6	18,7
Lukovica	1435	181	355	477	243	179	108,4	7,2	21,7	36,9	21,0	21,5
Majšperk	1439	295	644	340	124	36	90,6	11,2	37,9	25,9	11,4	4,2
Maribor	46520	10274	17544	11496	4741	2456	2887,8	351,5	960,1	830,1	447,3	298,6
Markovci	1214	99	470	406	161	78	95,3	3,9	31,5	35,3	15,8	8,7
Medvode	4282	512	1308	1268	639	554	325,6	17,5	75,1	95,3	58,8	78,9
Mengeš	2087	223	526	615	422	300	154,6	7,5	28,9	47,1	36,8	34,2
Metlika	2937	480	1089	855	361	151	216,7	17,0	69,2	73,4	36,9	20,1
Mežica	1525	366	577	294	143	145	99,1	13,3	31,0	22,0	13,5	19,5
Miklavž na Dravskem polju	1886	115	588	611	376	195	144,2	4,2	35,4	46,3	35,8	22,5
Miren - Kostanjevica	1709	135	345	545	398	285	134,1	4,9	19,1	38,7	35,9	35,4
Mirna Peč	880	113	283	359	96	29	65,9	4,2	18,1	30,8	9,4	3,5
Mislinja	1618	266	488	407	268	189	124,8	10,2	29,4	33,6	27,3	24,3
Moravče	1323	147	343	479	223	131	94,8	4,9	19,0	34,6	20,4	15,8
Moravske Toplice	2184	305	704	578	338	258	176,8	12,2	44,7	50,5	36,2	33,2
Mozirje	2052	180	443	613	414	398	177,0	6,4	27,9	47,3	43,4	51,9
Murska Sobota	6911	1039	2206	1700	1123	841	518,3	37,2	127,1	136,2	114,3	103,4
Muta	1261	266	361	273	208	153	97,2	9,4	20,8	21,8	23,9	21,2
Naklo	1544	105	348	427	388	275	132,3	4,2	22,2	34,2	37,7	33,9
Nazarje	901	88	224	317	155	117	70,4	2,8	13,1	24,3	15,2	15,0
Nova Gorica	13220	1589	3173	4756	2424	1272	1001,4	58,5	180,8	351,5	235,8	174,6
Novo mesto	14078	2306	5325	4334	1355	756	977,3	78,1	316,5	352,8	135,7	94,1
Odranci	429	25	117	101	78	108	46,7	1,1	9,5	10,4	9,6	16,1
Oplotnica	1345	234	424	414	186	87	96,7	8,5	26,4	33,0	17,9	10,9
Ormož	6020	820	2110	1640	849	599	461,9	30,2	128,2	135,0	89,0	79,5
Osilnica	172	16	51	74	19	12	11,5	0,6	2,9	5,4	1,5	1,0
Pesnica	2559	295	683	687	488	400	197,0	10,4	38,5	51,0	46,4	50,6
Piran/Pirano	6717	910	1971	2048	1162	626	493,4	30,3	107,6	155,3	114,9	85,4
Pivka	2312	238	735	762	416	160	189,8	9,2	44,7	65,1	47,1	23,6
Podčetrtek	1194	182	396	367	152	96	84,8	6,0	22,4	28,7	15,0	12,6
Podlehnik	677	176	293	144	42	22	41,6	6,3	17,5	11,5	4,0	2,3
Podvelka	990	211	327	266	107	79	69,8	7,4	19,3	20,4	11,2	11,4
Polzela	1645	235	504	513	242	151	121,2	8,6	29,9	39,4	23,5	19,8
Postojna	5517	736	1876	1749	775	381	413,5	27,2	107,9	138,6	83,5	56,4
Prebold	1542	268	505	462	189	117	106,7	9,3	28,7	35,0	18,1	15,5
Preddvor	986	81	179	258	214	254	86,7	3,1	11,0	20,8	19,9	31,9
Prevalje	2315	384	701	552	394	284	162,5	13,4	37,4	38,2	37,4	36,0
Ptuj	8382	1460	2799	2461	1162	500	580,6	54,1	169,7	189,6	108,2	59,0
Puconci	2000	235	695	551	332	187	156,6	9,1	43,6	46,5	33,5	23,8
Rače - Fram	2065	254	624	572	392	223	155,8	10,4	37,1	43,9	37,2	27,1
Radeče	1803	310	656	557	177	103	123,9	11,0	37,3	42,9	18,1	14,5
Radenci	1831	222	528	566	282	233	146,5	8,0	31,5	46,6	28,5	31,9
Radlje ob Dravi	2102	321	617	554	337	272	162,0	10,9	34,5	43,7	34,3	38,5

35.12 Stanovanjski sklad, stanovanja po številu sob in koristni površini, 31. 12. 2000 (nadaljevanje)
Dwelling stock, dwellings by number of rooms and useful floor space, 31. 12. 2000 (continued)

	Število stanovanj Number of dwellings						Koristna površina (1000 m ²) Useful floor area (1000 m ²)					
	skupaj ¹⁾ total ¹⁾	eno-sobna 1 room	dvo-sobna 2 rooms	tri-sobna 3 rooms	štiri-sobna 4 rooms	pet- in več-sobna 5 rooms or more	skupaj ¹⁾ total ¹⁾	eno-sobna 1 room	dvo-sobna 2 rooms	tri-sobna 3 rooms	štiri-sobna 4 rooms	pet- in več-sobna 5 rooms or more
Radovljica	6603	824	1828	1982	1133	834	501,8	29,2	104,6	147,7	112,4	107,8
Ravne na Koroškem	4594	721	1604	1143	531	595	315,7	25,1	86,7	79,7	50,1	74,1
Razkrižje	400	44	156	126	54	20	31,6	1,8	10,5	11,2	5,4	2,7
Ribnica	2996	311	1002	874	463	346	237,8	10,9	59,7	72,2	48,2	46,8
Ribnica na Pohorju	488	98	167	99	66	58	35,7	3,5	9,9	7,7	6,3	8,3
Rogaška Slatina	3655	700	1103	1122	462	268	252,5	23,5	62,9	86,5	45,4	34,2
Rogašovci	1128	123	323	349	201	131	94,9	5,3	22,7	29,5	21,5	15,9
Rogatec	1010	214	372	295	88	41	68,7	7,9	22,1	24,1	8,9	5,6
Ruše	2704	537	1002	574	309	282	178,6	19,9	55,3	41,3	28,2	33,9
Selnica ob Dravi	1508	277	455	412	239	124	102,6	9,5	26,6	30,2	21,3	15,0
Semič	1278	174	444	451	148	61	96,1	6,3	28,8	38,1	15,7	7,1
Sevnica	6554	1026	2255	1942	875	452	460,7	37,2	131,2	154,2	82,7	55,3
Sežana	4867	515	1138	1649	1032	533	382,1	18,3	65,2	127,4	102,6	68,6
Slovenj Gradec	6024	1035	1687	1403	1079	819	449,9	35,5	96,7	106,9	106,3	104,7
Slovenska Bistrica	10348	1457	3469	3067	1564	789	741,2	51,4	201,6	240,3	149,5	98,4
Slovenske Konjice	4797	655	1368	1345	826	601	358,9	23,5	80,5	101,1	81,5	72,1
Sodražica	804	72	280	254	111	87	64,0	2,6	17,4	21,9	11,2	10,9
Solčava	236	47	56	55	31	47	19,2	1,4	3,2	4,4	3,3	6,9
Starše	1357	146	469	383	226	132	102,3	5,7	28,0	30,6	22,0	16,0
Sveta Ana	701	31	137	268	166	99	60,2	1,1	8,8	21,9	16,3	12,2
Sveti Andraž v Slov. Goricah	353	47	132	117	43	14	28,3	2,1	9,6	10,6	4,4	1,6
Sveti Jurij	1006	131	323	268	150	133	82,9	5,1	20,7	23,1	14,9	19,2
Šalovci	676	76	218	162	139	81	48,3	3,5	13,5	11,9	11,3	8,1
Šempeter - Vrtojba	2290	280	522	618	541	328	195,0	10,6	31,3	50,0	57,9	45,2
Šenčur	2697	178	611	792	645	470	223,2	6,7	38,2	60,1	60,3	58,0
Šentilj	2745	350	822	734	430	404	197,8	11,9	46,9	51,4	38,2	49,3
Šentjernej	2077	168	698	769	300	139	154,9	6,0	43,3	62,6	27,0	15,9
Šentjur pri Celju	5864	868	2209	1777	706	302	411,1	31,9	132,6	137,6	70,7	38,3
Škocjan	1074	170	401	340	117	46	74,9	5,8	24,4	28,3	11,2	5,2
Škofja Loka	7753	1056	2154	1983	1113	1446	635,7	36,6	120,6	149,6	108,7	220,3
Škofljica	1744	164	409	643	323	204	143,1	5,8	23,7	52,7	32,5	28,4
Šmarje pri Jelšah	3313	550	1114	1054	451	144	231,6	19,8	66,1	84,0	44,1	17,6
Šmartno ob Paki	978	102	290	267	166	153	73,0	3,5	16,0	19,9	15,0	18,8
Šoštanj	2831	378	933	766	398	356	202,9	12,0	52,1	57,6	36,7	44,4
Štore	1387	328	588	287	105	78	88,2	13,1	34,0	21,4	9,9	9,8
Tabor	499	75	164	154	60	46	37,0	3,0	9,9	12,1	5,8	6,2
Tišina	1210	66	310	445	238	151	103,6	2,4	20,2	37,9	24,0	19,0
Tolmin	4971	502	1093	1619	1100	656	383,4	17,3	60,6	119,0	105,1	81,2
Trbovlje	7822	1539	3034	2216	676	356	466,4	53,8	157,6	150,5	59,1	45,4
Trebnje	6542	910	1925	1838	1203	663	482,6	31,7	111,6	143,1	114,0	82,1
Trnovska vas	388	46	122	136	56	28	31,5	1,9	8,4	12,2	5,7	3,4
Trzin	1002	56	184	306	257	199	96,2	2,0	12,7	27,7	26,1	27,7
Tržič	5248	915	1687	1475	625	546	368,9	31,1	91,8	109,7	59,9	76,5
Turnišče	989	105	303	265	175	141	75,9	3,8	17,5	20,4	15,7	18,6
Velenje	10931	1698	3600	3173	1306	1153	777,4	56,7	204,3	238,8	127,9	149,7
Velika Polana	471	38	145	114	67	106	43,4	1,5	9,0	10,5	7,8	14,7
Velike Lašče	1486	172	400	405	284	224	119,6	6,3	25,0	32,3	27,9	28,1
Veržej	416	23	114	123	89	67	36,0	0,9	7,3	10,4	9,3	8,2
Videm	1853	391	775	449	175	63	119,5	13,1	45,9	36,2	17,1	7,2
Vipava	1813	157	464	616	360	215	158,0	6,4	28,6	53,9	38,3	30,7
Vitanje	767	150	282	187	91	56	55,4	6,2	17,7	14,8	9,6	7,1
Vodice	1164	113	259	339	222	231	101,5	4,0	15,5	26,4	20,1	35,5
Vojnik	2527	385	782	792	386	181	174,2	13,5	44,4	58,3	35,8	22,2
Vransko	820	136	245	240	107	92	60,3	5,1	14,6	18,6	9,7	12,3
Vrhnika	5577	643	1454	1767	981	730	446,8	23,4	85,5	135,8	100,2	101,7
Vuzenica	959	100	265	283	176	134	75,2	3,5	14,9	20,7	18,0	18,2
Zagorje ob Savi	6069	988	2081	1862	771	366	404,0	38,0	115,4	139,8	68,4	42,5
Zavrč	475	117	218	96	29	15	29,5	4,2	12,5	7,9	2,8	2,1
Zreče	1970	276	627	548	342	177	142,2	8,9	36,7	41,2	33,7	21,7
Žalec	7223	1250	2326	1952	980	715	522,3	46,1	129,6	150,8	98,3	97,5
Železniki	2202	204	409	523	430	636	207,3	6,4	23,9	39,7	42,0	95,3
Žetale	471	92	231	113	27	8	30,1	3,5	13,9	9,2	2,5	1,0
Žiri	1715	153	398	466	343	354	143,7	5,0	21,1	33,1	31,3	53,3
Žirovnica	1410	123	341	387	294	265	115,7	4,8	19,8	29,5	26,3	35,2
Žužemberk	1679	194	784	525	118	58	121,9	7,0	52,2	44,3	11,4	7,0

1) Pod skupaj je vključeno število stanovanj z neznanim številom sob.
The total includes dwellings with unknown number of rooms.

35.13 Stanovanjski sklad, stanovanja po opremljenosti z napeljavami in s pomožnimi prostori, 31. 12. 2000
Dwellings stock, dwellings by installations and auxiliary spaces, 31. 12. 2000

	Skupaj Total	Opremljenost stanovanj z napeljavami Equipment of dwellings with						Stanovanja s pomožnimi prostori Dwellings with auxiliary spaces		
		centralnega ogrevanja central heating	kanalizacije sewage system	vodovoda water supply	električnega toka electricity	samo električnega toka electricity only	brez napeljav without installation	kopalnica bathroom	stranišče toilet	kuhinja kitchen
SLOVENIJA / SLOVENIA	712372	465830	695447	695447	709365	13918	3007	626792	647170	704087
Ajdovščina	6058	2804	5903	5903	6026	123	32	5289	5537	6044
Beltinci	2470	1447	2400	2400	2456	56	14	2084	2116	2480
Benedikt	649	298	595	595	639	44	10	432	442	645
Bistrica ob Sotli	548	203	495	495	538	43	10	336	365	531
Bled	4155	2607	4135	4135	4146	11	9	3779	3954	4128
Bloke	621	289	593	593	612	19	9	489	520	619
Bohinj	1946	1176	1929	1929	1938	9	8	1753	1813	1934
Borovnica	1209	885	1193	1193	1206	13	3	1104	1148	1202
Bovec	1580	699	1557	1557	1572	15	8	1394	1523	1588
Braslovče	1590	1117	1567	1567	1585	18	5	1416	1448	1579
Brdca	2009	915	1996	1996	2008	12	1	1791	1841	1996
Brezovica	2569	1933	2547	2547	2563	16	6	2348	2423	2572
Brežice	8660	5372	8321	8321	8587	266	73	7306	7527	8596
Cankova	644	329	575	575	637	62	7	469	472	649
Celje	19103	13961	18983	18983	19086	103	17	18029	18488	18875
Cerklje na Gorenjskem	2025	1305	1997	1997	2016	19	9	1801	1843	2020
Cerknica	3537	2235	3498	3498	3532	34	5	3117	3235	3519
Cerkno	1831	840	1746	1746	1819	73	12	1493	1581	1815
Cerkvenjak	704	266	647	647	689	42	15	423	446	689
Črenšovci	1271	699	1206	1206	1255	49	16	1049	1055	1270
Črna na Koroškem	1372	908	1364	1364	1371	7	1	1175	1248	1355
Črnomelj	4863	2768	4704	4704	4833	129	30	4185	4537	4800
Destričnik	795	324	661	661	771	110	24	510	527	790
Divača	1618	682	1560	1560	1600	40	18	1304	1364	1610
Dobje	337	140	316	316	331	15	6	220	231	325
Dobrepolje	1179	751	1123	1123	1176	53	3	993	1012	1177
Dobrna	694	389	646	646	684	38	10	466	496	673
Dobrova - Polhov Gradec	1854	1196	1784	1784	1830	46	24	1610	1668	1859
Dobrovnik - Dobronak	499	222	442	442	493	51	6	333	337	495
Dol pri Ljubljani	1238	910	1217	1217	1235	18	3	1119	1138	1237
Dolenjske Toplice	1128	692	1096	1096	1119	23	9	948	1006	1118
Domžale	9337	7819	9304	9304	9327	23	10	8833	9042	9214
Dornava	821	488	758	758	810	52	11	655	658	814
Dravograd	2929	2203	2907	2907	2924	17	5	2596	2684	2892
Duplek	2082	1311	1974	1974	2068	94	14	1708	1755	2058
Gorenja vas - Poljane	2303	1249	2270	2270	2293	23	10	1999	2107	2268
Gorišnica	1923	908	1610	1610	1886	276	37	1303	1335	1904
Gornja Radgona	4340	2662	3960	3960	4309	349	31	3402	3496	4297
Gornji Grad	860	480	845	845	857	12	3	739	777	852
Gornji Petrovci	900	310	726	726	876	150	24	478	484	899
Grad	851	342	768	768	830	62	21	558	568	847
Grosuplje	4813	3737	4727	4727	4798	71	15	4339	4457	4806
Hajdina	1249	776	1225	1225	1247	22	2	1070	1087	1242
Hoče - Slivnica	3279	2420	3241	3241	3275	34	4	3023	3103	3252
Hodoš - Hodos	133	49	115	115	129	14	4	77	78	134
Horjul	738	490	731	731	736	5	2	651	682	734
Hrastnik	4157	2589	4128	4128	4152	24	5	3540	3659	4181
Hrpelje - Kozina	1789	776	1652	1652	1775	123	14	1364	1435	1779
Idrija	4604	2306	4524	4524	4590	66	14	3987	4260	4583
Ig	1661	1134	1622	1622	1651	29	10	1436	1475	1642
Ilirska Bistrica	5561	2628	5413	5413	5533	120	28	4633	4817	5614
Ivančna Gorica	4466	2589	4208	4208	4421	213	45	3591	3754	4434
Izola/Isola	5422	2178	5377	5377	5412	35	10	5026	5225	5376
Jesenice	8198	5199	8150	8150	8198	48	-	7326	7689	7953
Jezerško	250	117	215	215	243	28	7	171	191	246
Juršinci	770	288	638	638	732	94	38	465	477	766
Kamnik	8487	6067	8435	8435	8477	42	10	7754	7985	8410
Kanal	2464	952	2351	2351	2436	85	28	2119	2213	2453
Kidričevo	2200	1496	2148	2148	2189	41	11	1854	1875	2170
Kobarid	1840	828	1832	1832	1836	4	4	1664	1763	1840
Kobilje	215	93	190	190	210	20	5	129	130	215
Kočevje	5806	3394	5744	5744	5795	51	11	5128	5398	5744
Komen	1513	646	1423	1423	1504	81	9	1181	1240	1509

35.13 Stanovanjski sklad, stanovanja po opremljenosti z napeljavami in s pomožnimi prostori, 31. 12. 2000 (nadaljevanje)
Dwellings stock, dwellings by installations and auxiliary spaces, 31. 12. 2000 (continued)

	Skupaj Total	Opremljenost stanovanj z napeljavami Equipment of dwellings with						Stanovanja s pomožnimi prostori Dwellings with auxiliary spaces		
		centralnega ogrevanja central heating	kanalizacije sewage system	vodovoda water supply	električnega toka electricity	samo električnega toka electricity only	brez napeljav without installation	kopalnica bathroom	stranišče toilet	kuhinja kitchen
Komenda	1298	979	1295	1295	1298	3	-	1188	1236	1291
Koper/Capodistria	19980	10265	19539	19539	19934	395	46	18435	18719	19837
Kostel	324	82	314	314	322	8	2	218	303	322
Kozje	1303	559	1219	1219	1292	73	11	936	1004	1290
Kranj	18577	13912	18549	18549	18574	25	3	17741	18061	18287
Kranjska Gora	2164	1370	2142	2142	2164	22	-	1901	1987	2112
Križevci	1177	724	1141	1141	1171	30	6	956	973	1175
Krško	9859	5967	9619	9619	9780	161	79	8046	8367	9732
Kungota	1464	761	1220	1220	1435	215	29	1004	1083	1427
Kuzma	538	262	499	499	536	37	2	390	397	537
Laško	5152	2794	4938	4938	5081	143	71	4211	4373	5152
Lenart	3746	2303	3460	3460	3701	241	45	2797	2881	3710
Lendava/Lendva	4381	2246	4090	4090	4343	253	38	3618	3666	4385
Litija	6486	4062	6321	6321	6437	116	49	5495	5727	6435
Ljubljana	105772	80904	105512	105512	105705	193	67	100505	102698	103482
Ljubno	1012	580	962	962	998	36	14	805	834	1004
Ljutomer	4140	2615	3956	3956	4119	163	21	3418	3530	4136
Logatec	3360	2353	3297	3297	3349	52	11	3026	3168	3347
Loška dolina	1324	792	1289	1289	1317	28	7	1130	1183	1317
Loški Potok	801	348	760	760	795	35	6	592	682	800
Lovrenc na Pohorju	1121	561	1064	1064	1113	49	8	856	952	1101
Luče	558	280	540	540	550	10	8	437	486	556
Lukovica	1435	924	1419	1419	1429	10	6	1214	1252	1430
Majšperk	1439	625	1273	1273	1407	134	32	1014	1075	1422
Maribor	46520	32930	46314	46314	46510	196	10	42009	43608	45738
Markovci	1214	674	1189	1189	1211	22	3	1008	1019	1206
Medvode	4282	3052	4258	4258	4275	17	7	3997	4095	4251
Mengeš	2087	1720	2076	2076	2083	7	4	1963	2004	2079
Metlika	2937	1841	2871	2871	2918	47	19	2569	2693	2879
Mežica	1525	1152	1517	1517	1522	5	3	1375	1448	1501
Miklavž na Dravskem polju	1886	1491	1871	1871	1884	13	2	1781	1798	1878
Miren - Kostanjevica	1709	755	1699	1699	1706	7	3	1471	1526	1699
Mirna Peč	880	408	822	822	869	47	11	661	694	868
Mislinja	1618	1184	1593	1593	1606	13	12	1397	1453	1595
Moravče	1323	833	1273	1273	1316	43	7	1113	1143	1312
Moravske Toplice	2184	1035	1910	1910	2123	213	61	1383	1394	2173
Mozirje	2052	1413	1975	1975	2040	65	12	1757	1809	2053
Murska Sobota	6911	5205	6788	6788	6892	104	19	6521	6596	6860
Muta	1261	829	1249	1249	1259	10	2	1081	1123	1256
Naklo	1544	1129	1540	1540	1543	3	1	1433	1467	1541
Nazarje	901	639	883	883	899	16	2	797	816	897
Nova Gorica	13220	7582	12981	12981	13193	212	27	11962	12274	13118
Novo mesto	14078	9482	13532	13532	13955	423	123	12507	12872	13836
Odranci	429	212	422	422	428	6	1	348	348	430
Oplotnica	1345	690	1260	1260	1331	71	14	1028	1077	1331
Ormož	6020	3173	5606	5606	5953	347	67	4634	4781	5984
Osilnica	172	43	164	164	170	6	2	117	141	169
Pesnica	2559	1488	2269	2269	2537	268	22	1868	1994	2546
Piran/Pirano	6717	3034	6656	6656	6702	46	15	6265	6428	6566
Pivka	2312	1214	2183	2183	2299	116	13	1871	1963	2302
Podčetrtek	1194	637	1146	1146	1183	37	11	960	996	1186
Podlehnik	677	193	426	426	640	214	37	326	346	663
Podvelka	990	498	925	925	985	60	5	781	819	986
Polzela	1645	1219	1601	1601	1639	38	6	1480	1508	1630
Postojna	5517	3696	5466	5466	5497	31	20	4990	5244	5534
Prebold	1542	1159	1513	1513	1540	27	2	1370	1414	1518
Preddvor	986	652	958	958	985	27	1	895	911	982
Prevalje	2315	1905	2299	2299	2313	14	2	2096	2178	2268
Ptuj	8382	5745	8217	8217	8349	132	33	7505	7686	8287
Puconci	2000	959	1836	1836	1980	144	20	1388	1401	1991
Rače - Fram	2065	1395	2028	2028	2059	31	6	1831	1879	2044
Radeče	1803	1041	1752	1752	1800	48	3	1515	1600	1792
Radenci	1831	1281	1750	1750	1812	62	19	1533	1566	1812
Radlje ob Dravi	2102	1407	2008	2008	2090	82	12	1798	1873	2080

35.13 Stanovanjski sklad, stanovanja po opremljenosti z napeljavami in s pomožnimi prostori, 31. 12. 2000 (nadaljevanje)
Dwellings stock, dwellings by installations and auxiliary spaces, 31. 12. 2000 (continued)

	Skupaj Total	Opremljenost stanovanj z napeljavami Equipment of dwellings with						Stanovanja s pomožnimi prostori Dwellings with auxiliary spaces		
		centralnega ogrevanja central heating	kanalizacije sewage system	vodovoda water supply	električnega toka electricity	samo električnega toka electricity only	brez napeljav without installation	kopalnica bathroom	stranišče toilet	kuhinja kitchen
Radovljica	6603	4749	6586	6586	6599	13	4	6261	6422	6565
Ravne na Koroškem	4594	4328	4558	4558	4583	25	11	4364	4433	4520
Razkrižje	400	203	371	371	395	24	5	316	318	397
Ribnica	2996	2043	2966	2966	2988	22	8	2697	2806	2984
Ribnica na Pohorju	488	238	476	476	485	9	3	380	446	480
Rogaška Slatina	3655	2404	3554	3554	3641	87	14	3086	3199	3546
Rogašovci	1128	489	1053	1053	1103	50	25	825	849	1152
Rogatec	1010	480	978	978	1006	28	4	791	837	994
Ruše	2704	1677	2677	2677	2697	20	7	2437	2560	2652
Selnica ob Dravi	1508	954	1456	1456	1503	47	5	1221	1284	1496
Semič	1278	719	1219	1219	1264	45	14	1066	1154	1266
Sevnica	6554	3671	6328	6328	6495	167	59	5066	5363	6500
Sežana	4867	2925	4774	4774	4859	85	8	4342	4470	4817
Slovenj Gradec	6024	4969	5970	5970	6013	43	11	5624	5739	5917
Slovenska Bistrica	10348	6563	10081	10081	10302	221	46	8614	8932	10236
Slovenske Konjice	4797	3141	4666	4666	4773	107	24	4086	4226	4727
Sodražica	804	447	767	767	799	32	5	652	707	798
Solčava	236	144	227	227	232	5	4	184	201	233
Starše	1357	899	1321	1321	1353	32	4	1151	1167	1348
Sveta Ana	701	349	656	656	696	40	5	492	507	698
Sveti Andraž v Slov. Goricah	353	166	335	335	351	16	2	238	246	352
Sveti Jurij	1006	498	925	925	989	64	17	725	742	1000
Šalovci	676	226	528	528	656	128	20	382	382	676
Šempeter - Vrtojba	2290	1539	2283	2283	2290	7	-	2158	2193	2282
Šenčur	2697	2060	2692	2692	2695	3	2	2535	2579	2681
Šentilj	2745	1607	2481	2481	2730	249	15	2054	2148	2722
Šentjernej	2077	1164	1993	1993	2061	68	16	1686	1734	2065
Šentjur pri Celju	5864	3605	5540	5540	5794	254	70	4679	4866	5775
Škocjan	1074	501	976	976	1053	77	21	723	761	1050
Škofja Loka	7753	5577	7715	7715	7748	33	5	7349	7483	7657
Škofljica	1744	1308	1708	1708	1737	29	7	1580	1637	1748
Šmarje pri Jelšah	3313	1919	3122	3122	3270	148	43	2678	2776	3276
Šmartno ob Paki	978	717	947	947	971	24	7	843	884	961
Šoštanj	2831	2249	2787	2787	2827	40	4	2429	2503	2812
Štore	1387	788	1370	1370	1385	15	2	1142	1241	1381
Tabor	499	287	465	465	493	28	6	406	418	498
Tišina	1210	761	1183	1183	1201	18	9	1066	1078	1207
Tolmin	4971	2246	4848	4848	4925	77	46	4121	4438	4928
Trbovlje	7822	4327	7793	7793	7822	29	-	6514	6850	7806
Trebnje	6542	3547	6114	6114	6471	357	71	4893	5138	6462
Trnovska vas	388	136	328	328	377	49	11	232	241	386
Trzin	1002	892	1000	1000	1001	1	1	971	981	996
Trzin	5248	3168	5214	5214	5241	27	7	4606	4843	5173
Turnišče	989	547	955	955	978	23	11	779	786	978
Velenje	10931	10316	10855	10855	10911	56	20	10517	10604	10820
Velika Polana	471	225	438	438	460	22	11	355	356	468
Velike Lašče	1486	816	1407	1407	1465	58	21	1211	1253	1472
Veržej	416	284	403	403	414	11	2	360	363	415
Videm	1853	823	1506	1506	1807	301	46	1162	1228	1811
Vipava	1813	865	1802	1802	1811	9	2	1593	1691	1810
Vitanje	767	358	724	724	765	41	2	558	595	764
Vodice	1164	751	1155	1155	1163	8	1	1059	1088	1149
Vojnik	2527	1573	2422	2422	2516	94	11	2062	2133	2489
Vransko	820	436	768	768	807	39	13	629	666	808
Vrhnika	5577	4396	5523	5523	5570	47	7	5137	5258	5515
Vuzenica	959	643	921	921	949	28	10	809	847	949
Zagorje ob Savi	6069	3677	5922	5922	6054	132	15	5291	5479	6049
Zavrč	475	113	264	264	458	194	17	210	224	472
Zreče	1970	1348	1945	1945	1964	19	6	1672	1719	1907
Žalec	7223	5483	7109	7109	7208	99	15	6589	6734	7145
Železniki	2202	1392	2165	2165	2201	36	1	2056	2105	2184
Žetale	471	134	355	355	417	62	54	246	264	459
Žiri	1715	1096	1666	1666	1713	47	2	1519	1592	1695
Žirovnica	1410	973	1404	1404	1410	6	-	1293	1332	1396
Žužemberk	1679	752	1456	1456	1632	176	47	1139	1209	1666

35.14 Gostinstvo in turizem, 2001¹⁾
Hotels and restaurants, tourism, 2001¹⁾

	Nastanitvene zmogljivosti ²⁾ Accommodation facilities ²⁾			Prihodi turistov Tourist arrivals		Prenočitve turistov Overnight stays	
	nastanitveni objekti ³⁾ enterprises and other facilities ³⁾	sobe rooms	ležišča beds	skupaj total	tujih foreign	skupaj total	tujih foreign
SLOVENIJA/SLOVENIA	847	30086	79893	2085722	1218721	7129602	3813477
Ajdovščina	2	49	125	5235	3080	8578	4769
Beltinci	1	4	12	35	11	77	26
Bled	30	1779	4856	155458	134171	479170	432222
Bloke	1	6	18	369	303	747	606
Bohinj	62	1480	5160	82542	46681	281622	174865
Borovnica	1	5	12	50	31	340	270
Bovec	34	966	2663	51145	29195	131862	83920
Brda	1	19	49	747	360	1849	908
Brezovica	1	24	100	337	-	4032	-
Brežice	13	1240	3736	122420	34939	501919	111406
Cankova	-	7	30	722	182	2312	673
Celje	5	163	305	11643	8471	23356	16578
Cerkije na Gorenjskem	11	102	306	11434	7369	24453	12107
Cerknica	2	20	70	754	413	1246	722
Cerkno	1	109	287	7710	2537	26402	7954
Cerkvenjak	-	4	13	74	31	293	149
Črenšovci	-	-	-	13	10	184	181
Črna na Koroškem	5	59	262	1498	350	2720	614
Črnomelj	7	252	1078	3484	986	7768	2551
Divača	2	25	64	952	751	1441	859
Dobrna	3	246	356	9090	2310	72060	21729
Dobrovnik	1	5	10	91	29	198	47
Dol pri Ljubljani	1	6	14	150	113	376	289
Dolenjske Toplice	11	262	573	13915	2900	100267	12763
Domžale	6	63	136	5043	3762	14173	8900
Dravograd	3	40	109	3002	2075	4859	3622
Gorenja vas-Poljane	3	33	161	481	147	1401	529
Gornja Radgona	-	11	19	212	107	565	228
Gornji Grad	3	22	84	137	60	249	97
Gornji Petrovci	1	4	8	119	64	425	196
Grosuplje	2	55	113	8707	7327	11919	9847
Hajdina	1	19	50	3046	2689	3403	2916
Hoče-Slivnica	8	113	317	7248	2348	22320	10443
Hrastnik	2	14	66	239	145	651	475
Hrpelje-Kozina	3	125	334	10722	9064	18327	14174
Idrija	3	24	55	1312	936	1844	1283
Ilirska Bistrica	6	53	161	848	491	3784	826
Ivančna Gorica	1	11	24	91	73	217	164
Izola/Isola	15	1276	3608	78339	31558	375895	126802
Jesenice	4	19	97	660	292	1295	335
Jezerško	6	86	302	4550	1528	12743	4600
Juršinci	-	4	8	7	7	7	7
Kamnik	31	182	629	5176	1523	11417	2950
Kanal	1	30	120	434	385	675	581
Kobarid	6	154	631	14012	8244	25394	17302
Kočevje	18	144	362	6750	1829	14137	3312
Komen	-	12	23	236	112	457	234
Komenda	-	-	-	43	20	110	57
Koper/Capodistria	18	1429	4488	75189	27668	294155	89503
Kostel	1	22	47	200	25	420	33
Kranj	6	231	537	15776	12140	37462	29258
Kranjska Gora	73	1698	4968	114560	65491	376077	238489
Krško	7	131	295	5485	3362	14675	10220
Kungota	1	9	18	90	88	345	343
Laško	4	183	432	12187	2494	100446	10877
Lenart	3	70	145	1380	911	1988	1267
Lendava/Lendva	4	129	231	12861	5637	58241	30263
Litija	2	9	18	268	217	856	696
Ljubljana	30	2017	4003	207309	179923	411323	362506
Ljubno	1	3	17	87	4	87	4
Ljutomer	2	62	157	5940	1567	21337	5719
Logatec	2	18	49	866	594	2662	1637
Loška dolina	1	4	17	492	402	2703	2384
Lovrenc na Pohorju	2	11	25	56	42	109	71
Luče	3	73	307	1644	189	1944	320
Lukovica	2	31	75	2663	2268	3760	3174
Maribor	6	419	806	37531	26382	82869	55834
Medvode	6	200	514	4423	3661	11748	8090
Metlika	5	112	335	2130	805	4739	1554
Mežica	1	19	45	271	103	877	617
Miklavž na Dravskem polju	1	9	17	616	529	1843	1079
Miren-Kostanjevica	1	8	20	194	113	385	149
Mislinja	2	104	399	2953	226	11164	1288

35.14 Gostinstvo in turizem, 2001¹⁾ (nadaljevanje)
Hotels and restaurants, tourism, 2001¹⁾ (continued)

	Nastanitvene zmogljivosti ²⁾ Accommodation facilities ²⁾			Prihodi turistov Tourist arrivals		Prenočitve turistov Overnight stays	
	nastanitveni objekti ³⁾ enterprises and other facilities ³⁾	sobe rooms	ležišča beds	skupaj total	tujji foreign	skupaj total	tujjih foreign
Moravče	-	-	-	10	2	10	2
Moravske Toplice	12	992	2184	82611	40219	363867	189240
Mozirje	3	160	347	2765	919	10345	3269
Murska Sobota	1	97	188	9789	4151	19055	9389
Muta	1	2	4	26	10	79	58
Naklo	2	69	192	3126	1841	4724	2612
Nazarje	-	-	-	1229	809	2793	1540
Nova Gorica	10	313	589	55953	48034	96609	80501
Novo mesto	12	484	1018	42248	23090	159745	62756
Odranci	1	16	47	1187	604	1187	604
Ormož	2	64	102	3461	1022	5570	1527
Osilnica	1	12	28	977	355	2300	791
Pesnica	1	31	72	2498	2224	2518	2244
Piran/Pirano	88	5080	13621	343200	200770	1345747	817599
Podčetrtek	9	592	1738	60258	8439	295078	41715
Podlehnik	2	55	141	5113	4858	5206	4891
Postojna	5	600	1383	31122	29846	46790	44322
Prebold	3	58	128	259	246	478	465
Preddvor	7	102	367	6771	3223	13497	8102
Prevalje	2	43	108	506	196	3099	1412
Ptuj	9	296	714	19657	11803	54111	24644
Puconci	-	6	16	232	34	508	91
Radenci	4	450	657	33600	16863	158490	84261
Radlje ob Dravi	1	20	45	818	400	2035	1041
Radovljica	14	835	2547	30891	27713	83119	74968
Ravne na Koroškem	5	44	104	1337	711	7362	2832
Ribnica	2	3	24	64	50	73	56
Ribnica na Pohorju	2	15	90	1774	186	4952	550
Rogaška Slatina	9	743	1079	34115	20622	209819	131870
Rogašovci	1	2	7	173	84	595	406
Rogatec	1	4	23	36	-	52	-
Ruše	2	42	164	2732	410	10729	1860
Selnica ob Dravi	1	6	10	148	83	414	295
Semič	2	16	55	176	78	416	318
Sevnica	5	52	136	1244	742	5996	5154
Sežana	9	301	583	29682	25435	55356	48439
Slovenj Gradec	5	31	134	812	163	1740	491
Slovenska Bistrica	14	136	394	6964	1698	21515	6436
Slovenske Konjice	2	47	89	3323	1622	5560	3377
Sodražica	1	9	75	70	29	133	92
Solčava	8	81	299	4412	1605	9291	4673
Sv. Andraž v Slov. Goricah	1	4	8	116	37	452	70
Sempeter-Vrtojba	2	45	84	7673	6419	16218	13920
Šenčur	1	8	26	451	223	1322	493
Šentilj	1	6	12	167	76	894	376
Šentjernej	-	-	-	22	9	30	13
Šetjur pri Celju	4	44	106	2118	1353	5589	3645
Škocjan	1	5	16	118	115	127	124
Škofja Loka	2	68	173	3603	2755	9554	8306
Škofljica	1	11	30	63	47	63	47
Šoštanj	3	227	467	14578	5346	88474	36038
Tolmin	7	160	511	6321	3114	11966	6501
Trbovlje	2	17	67	195	48	356	138
Trebnje	5	34	83	1043	894	2039	1527
Trzin	1	8	12	118	68	321	145
Tržič	7	70	244	1774	724	2210	962
Velenje	5	80	182	7017	4795	13311	10235
Veržej	5	291	645	18784	4122	90175	20567
Vipava	1	19	73	619	219	2042	912
Vitanje	1	3	8	36	25	102	91
Vodice	-	2	4	30	25	40	31
Vojnik	1	5	10	34	9	45	20
Vransko	1	3	20	21	2	21	2
Vrhnika	3	38	88	3775	3054	7238	5779
Zagorje ob Savi	5	94	238	4908	2176	12745	8122
Zreče	16	468	1370	44772	13680	195901	68222
Žalec	2	62	146	3826	2882	11633	9838
Železniki	3	28	98	618	4	2165	8
Žiri	1	8	40	195	154	346	267
Žirovnica	4	28	117	707	179	854	271
Žužemberk	-	12	26	198	128	652	451

1) Občine, v katerih ni pojava, niso izpisane. / Municipalities with no data whatsoever are not listed.

2) Nekateri nastanitveni objekti so bili 31. 8. zaprti ali pa niso poročali o svoji dejavnosti, podatki o prihodih in prenočitvah turistov pa se nanašajo na vse leto. / Some establishments were closed on 31 August or they did not report, the data on tourist arrivals and overnight stays are for the whole year.

3) Zasebne sobe niso vključene. / Private rooms are not included.

35.15 Javni odvoz komunalnih, ločeno zbranih in nekaterih nekomunalnih (nenevarnih) odpadkov, 1998
Public removal of municipal waste, separately collected waste fractions and non-municipal (non-hazardous) waste, 1998

	Količine z javnim odvozom zbranih odpadkov <i>Waste quantities collected by public waste removal scheme</i> t		Količine z javnim odvozom zbranih odpadkov <i>Waste quantities collected by public waste removal scheme</i> t		Količine z javnim odvozom zbranih odpadkov <i>Waste quantities collected by public waste removal scheme</i> t
SLOVENIJA / SLOVENIA	1098445	Koper/Capodistria	29375	Radenci	978
Ajdovščina	7300	Kozje	1952	Radlje ob Dravi	1065
Beltinci	4147	Kranj	37700	Radovljica	5809
Bled	4053	Kranjska Gora	8798	Ravne-Prevalje	4520
Bohinj	1611	Krško	11579	Ribnica	1848
Borovnica	1467	Kungota	2799	Rogaševci	1389
Bovec	2340	Kuzma	1489	Rogaška Slatina	5756
Brda	2429	Laško	24844	Rogatec	1714
Brezovica	3042	Lenart	9750	Ruše	13674
Brežice	9565	Lendava/Lendva	2424	Semič	1268
Cankova-Tišina	2874	Litija	3200	Sevnica	5000
Celje	30550	Ljubljana	138424	Sežana	4435
Cerklje na Gorenjskem	2470	Ljubno	314	Slovenj Gradec	6430
Cerknica	4465	Ljutomer	4813	Slovenska Bistrica	8957
Cerkno	1620	Logatec	6445	Slovenske Konjice	10346
Črenšovci	614	Loška dolina	2622	Starše	3127
Črna na Koroškem	1320	Loški potok	433	Sveti Jurij	320
Črnomelj	3804	Luče	205	Šenčur	2500
Destriak - Trnovska vas	432	Lukovica	2218	Šentilj	6278
Divača	1927	Majšperk	650	Šentjernej	1950
Dobrepolje	879	Maribor	173784	Šentjur pri Celju	4332
Dobrova-Horjul-Polhov Gradec	1522	Medvode	4060	Škocjan	1392
Dol pri Ljubljani	1521	Mengeš	3478	Škofja Loka	11136
Domžale	16698	Metlika	8960	Škofljica	1521
Dornava	498	Mežica	1320	Šmarje pri Jelšah	5182
Dravograd	4125	Miren - Kostanjevica	1702	Šmartno ob Paki	1996
Duplek	...	Mislinja	1730	Šoštanj	4995
Gorenja vas - Poljane	1217	Moravče	1097	Štore	1409
Gorišnica	730	Moravske Toplice	4015	Tolmin	7080
Gornja Radgona	3188	Mozirje	2289	Trbovlje	12514
Gornji Grad	1429	Murska Sobota	45054	Trebnje	11346
Gornji Petrovci	1098	Muta	1033	Tržič	10700
Grosuplje	3306	Naklo	2100	Turnišče	369
Hodoš-Šalovci - Hodos-Šalovci	694	Nazarje	1398	Velenje	31334
Hrastnik	5163	Nova Gorica	23909	Velike Lašče	1521
Hrpelje - Kozina	3570	Novo mesto	24513	Videm	877
Idrija	6240	Odranci	223	Vipava	2100
Ig	1521	Ormož	6490	Vitanje	965
Ilirska Bistrica	4146	Osilnica	...	Vodice	749
Ivančna Gorica	2886	Pesnica	4397	Vojnik	3411
Izola/Isola	18841	Piran/Pirano	12069	Vrhnika	5872
Jesenice	11471	Pivka	4620	Vuzenica	692
Juršinci	244	Podčetrtek	2636	Zagorje ob Savi	1845
Kamnik	18942	Podvelka-Ribnica	1102	Zavrč	100
Kanal	2325	Postojna	11101	Zreče	6297
Kidričevo	1776	Preddvor	1675	Žalec	12272
Kobarid	2590	Ptuj	11584	Železniki	1287
Kobilje	79	Puconci	2800	Žiri	988
Kočevje	6156	Rače-Fram	4944		
Komen	1161	Radeče	2636		

MEDNARODNI PREGLED INTERNATIONAL REVIEWS

METODOLOŠKA POJASNILA METHODOLOGICAL EXPLANATIONS

PREBIVALSTVO / POPULATION

- 36.1 Prebivalstvo in površina, 2000
Population and area, 2000
- 36.2 Živorodeni in umrli, 1998-2000
Live births and deaths, 1998-2000
- 36.3 Pričakovano trajanje življenja ob rojstvu, po različnih starostih po spolu
Live expectancy at birth specified ages by sex
- 36.4 Sklenitve in razveze zakonskih zvez, 1998-2000
Marriages and divorces, 1998-2000
- 36.5 Selitveni prirast na 1000 prebivalcev, 1980-2000
Net migration per 1000 inhabitants, 1980-2000

IZOBRAŽEVANJE / EDUCATION

- ◆ 36.6 Pričakovano trajanje izobraževanja otrok, starih 5 let, ter delež vpisanih po starostnih skupinah (neto), 1999
School expectancy of pupils and students aged 5 and enrolment rates by age group (net), 1999

RAZISKOVANJE IN RAZVOJ, ZNANOST IN TEHNOLOGIJA RESEARCH AND DEVELOPMENT, SCIENCE AND TECHNOLOGY

- 36.7 Izdatki za raziskovalno-razvojno dejavnost in raziskovalci, 2000
Expenditure on R&D and researchers, 2000

ZDRAVSTVO / HEALTH

- 36.8 Zdravstveni delavci, 1998-2000
Health care personnel, 1998-2000
- 36.9 Celotni izdatki za socialno varnost, 1996-1999
Total social protection expenditure, 1996-1999

AKTIVNO PREBIVALSTVO / LABOUR FORCE

- 36.10 Delovno aktivno prebivalstvo 1989-2000
Persons in employment 1989-2000
- 36.11 Delovno aktivno prebivalstvo po dejavnosti, 2. četrtletje 2001
Persons in employment by sectors of activity and sex, 2nd quarter 2001
- 36.12 Delovno aktivno prebivalstvo po glavnih poklicnih skupinah, 2. četrtletje 2001
Persons in employment by major groups of occupation and sex, 2nd quarter 2001
- 36.13 Brezposelnost, 1989-2000
Unemployment, 1989-2000

CENE / PRICES

- 36.14 Indeksi cen življenjskih potrebščin, 1996-2000
Consumer price indices, 1996-2000

KMETIJSTVO IN RIBIŠTVO / AGRICULTURE AND FISHING

- 36.15 Raba zemljišč, 1997-1999
Land use, 1997-1999
- 36.16 Površina in pridelek pšenice 1998-2001
Harvested area and production of wheat, 1998-2001
- 36.17 Površina in pridelek koruze, 1998-2001
Harvested area and production of maize, 1998-2001
- 36.18 Površina in pridelek krompirja, 1998- 2001
Harvested area and production of potatoes, 1998-2001
- 36.19 Površina in pridelek hmelja 1998-2001
Harvested area and production of hops 1998-2001
- 36.20 Pridelava grozdja in vina 1995-2001
Production of grape and wina 1995-2001
- 36.21 Število živine 1998-2001
Livestock numbers, 1998-2001
- 36.22 Prireja mesa, 1998- 2001
Production of meat, 1998- 2001
- 36.23 Prireja mleka in jajc 1998-2001
Production of milk and eggs, 1998-2001
- 36.24 Ulov rib, rakov, mehkužcev in drugih morskih živali 1995-1999
Catch of fish, crustaceans, molluscs and other marine animals, 1995-1999

RUDARSTVO IN PREDELOVALNE DEJAVNOSTI / *MINING AND MANUFACTURING*

- 36.25 Jeklo, 1990, 1994 -1999
Crude steel for casting, ingots, 1990, 1994-1999
- 36.26 Kolesa, 1990, 1994-1999
Bicycles, 1990, 1994-1999
- 36.27 TV-sprejemniki, 1990, 1994-1999
Television receivers, 1990, 1994-1999
- 36.28 Žveplova kislina, 1990, 1994-1999
Sulphuric acid, 1990, 1994-1999
- 36.29 Cement, 1990, 1994-1999
Cement, 1990, 1994-1999
- 36.30 Pšenična moka, 1990, 1994-1999
Wheat flour, 1990, 1994 -1999
- 36.31 Osvežujoče brezalkoholne pijače, 1990, 1994-1999
Soft drinks, 1990, 1994-1999
- 36.32 Cigarete, 1990, 1994-1999
Cigarettes, 1990, 1994-1999

ENERGETIKA / *ENERGY*

- 36.33 Proizvodnja električne energije, 1990, 1994-2000
Electricity, total gross production, 1990, 1994-2000

GRADBENIŠTVO / *CONSTRUCTION*

- 36.34 Stanovanjska gradnja
Construction of dwellings

TRANSPORT / *TRANSPORT*

- 36.35 Železniški transport, 1996-1999
Railway transport, 1996-1999
- 36.36 Pomorski transport, 1996-1999
Maritime transport, 1996-1999
- 36.37 Pristaniški blagovni promet, 1997-1999
Harbour traffic of goods, 1997-1999
- 36.38 Zračni transport, 1996-1998
Air transport, 1996-1998
- 36.39 Cestna motorna vozila, 1997-1999
Road motor vehicles, 1997-1999

KOMUNIKACIJE / *COMMUNICATIONS*

- 36.40 Glavni telefonski priključki, 1995-1998
Main telephone lines in operation, 1995-1998

ZUNANJA TRGOVINA / *EXTERNAL TRADE*

- 36.41 Izvoz in uvoz blaga, 1997-2000
Exports and imports of goods, 1997-2000

TURIZEM / *TOURISM*

- 36.42 Turizem, 1996-2000
Tourism, 1996-2000

FINANCE / *FINANCE*

- 36.43 Devizni tečajji konec leta, 1997-2001
Exchange rates at year end, 1997-2001

BRUTO DOMAČI PROIZVOD / *GROSS DOMESTIC PRODUCT*

- 36.44 Bruto domači proizvod (po tekočih tržnih cenah in po tekočih tečajjih), 1997-2001 in letna stopnja rasti BDP
Gross domestic product (at current prices and at current exchange rates), 1997-2001 and annual growth rate of GDP
- ◆ 36.45 Bruto domači proizvod po kupni moči na prebivalca, 1996-2001
Gross domestic product in purchasing power parities per capita, 1996-2001
- 36.46 Bruto domači proizvod po kupni moči na prebivalca; indeksi obsega, 1996-2001
Gross domestic product in purchasing power parities per capita; volume indices, 1996-2001

INVESTICIJE V OSNOVNA SREDSTVA / *GROSS FIXED CAPITAL FORMATION*

- ◆ 36.47 Bruto investicije v osnovna sredstva, 1997-1999
Gross fixed capital formation, 1997-1999

36. MEDNARODNI PREGLED

POJASNILA

Zaradi boljše preglednosti so imena držav in drugih ozemelj v tabelah navedena le v slovenščini; v seznamu so prikazana po celinah ter razvrščena po abecednem redu v slovenščini in angleščini. Glede na dostopnost podatkov in koncept poglavja je v posameznih tabelah izbor držav zožen.

Viri pod tabelami veljajo za podatke drugih držav, za Slovenijo so povzeti po Statističnem letopisu Republike Slovenije in drugih publikacijah Statističnega urada Republike Slovenije.

Pri zbiranju podatkov smo uporabili dosegljive vire, saj vseh tujih oziroma mednarodnih strokovnih izdaj ne dobivamo redno. Za države so z nekaterimi izjemami uporabljena kratka imena držav po mednarodnem standardu ISO 3166.

Države in druga ozemlja	Countries and other territories
SVET	WORLD
Evropa	Europe
Slovenija	Slovenia
Albanija	Albania
Andora	Andorra
Avstrija	Austria
Belgija	Belgium
Belorusija	Belarus
Bolgarija	Bulgaria
Bosna in Hercegovina	Bosnia and Herzegovina
Češka republika	Czech Republic
Danska	Denmark
Estonija	Estonia
Ferski otoki	Faroe Islands
Finska	Finland
Francija	France
Gibraltar	Gibraltar
Grčija	Greece
Hrvaška	Croatia
Irska	Ireland
Islandija	Iceland
Italija	Italy
Jugoslavija	Yugoslavia
Kanalski otoki	Channel Islands
Latvija	Latvia
Lihtenštajn	Liechtenstein
Litva	Lithuania
Luksemburg	Luxembourg
Madžarska	Hungary
Makedonija	Macedonia
Malta	Malta
Moldavija, Republika	Moldova, Republic of
Monako	Monaco
Nemčija	Germany
Nizozemska	Netherlands
Norveška	Norway
Otok Man	Isle of Man
Poljska	Poland
Portugalska	Portugal
Romunija	Romania
Ruska federacija	Russian Federation
San Marino	San Marino
Slovaška	Slovakia
Svalbard in Jan Mayen	Svalbard and Jan Mayen
Sveti sedež (Vatikanska mestna država)	Holy See (Vatican City State)
Španija	Spain
Švedska	Sweden
Švica	Switzerland
Ukrajina	Ukraine
Velika Britanija	United Kingdom

INTERNATIONAL REVIEWS

EXPLANATION

For the sake of better examination, the names of countries and other territories in the tables are stated only in Slovene, but they are stated in alphabetical order within the continents in Slovene and English. As regards the availability of data and the concept of the chapter, in some tables the choice of countries is narrowed.

Sources under the tables are valid for the data for other countries, for Slovenia data are resumed from the Statistical Yearbook of the Republic of Slovenia and other publications of the Statistical Office of the Republic of Slovenia.

In data collecting we used all momentarily attainable sources, because we still do not have a regular flow of publications with data. For countries short names of countries according to the international standard ISO 3166 are used, but with some exceptions.

Države in druga ozemlja	Countries and other territories
Afrika	Africa
Alžirija	Algeria
Angola	Angola
Benin	Benin
Bocvana	Botswana
Britansko ozemlje Indijskega oceana	British Indian Ocean Territory
Burkina Faso	Burkina Faso
Burundi	Burundi
Čad	Chad
Džibuti	Djibouti
Egipt	Egypt
Ekvatorialna Gvineja	Equatorial Guinea
Etiopija	Ethiopia
Eritreja	Eritrea
Francosko južno ozemlje	French Southern Territories
Gabon	Gabon
Gambija	Gambia
Gana	Ghana
Gvineja	Guinea
Gvineja Bissau	Guinea-Bissau
Heardov otok in McDonalovi otoki	Heard Island and McDonald Islands
Južna Afrika	South Africa
Južna Georgia in otoki Južni Sandwich	South Georgia and the South Sandwich Islands
Kamerun	Cameroon
Kenija	Kenya
Komori	Comoros
Kongo	Congo
Kongo, Demokratična republika	Congo, the Democratic Republic of the
Lesoto	Lesotho
Liberija	Liberia
Libijska arabska džamahirija	Libyan Arab Jamahiriya
Madagaskar	Madagascar
Malavi	Malawi
Mali	Mali
Maroko	Morocco
Mauritius	Mauritius
Mavretanija	Mauritania
Mayotte	Mayotte
Mozambik	Mozambique
Namibija	Namibia
Niger	Niger
Nigerija	Nigeria
Reunion	Réunion
Ruanda	Rwanda
Saint Helena	Saint Helena
Sao Tome in Principe	Sao Tome and Principe
Sejšeli	Seychelles
Senegal	Senegal
Sierra Leone	Sierra Leone
Slonokoščena obala	Cote D'Ivoire
Somalija	Somalia
Srednjeafriška republika	Central African Republic
Sudan	Sudan

Države in druga ozemlja	Countries and other territories	Države in druga ozemlja	Countries and other territories
Svazi	<i>Swaziland</i>	Gruzija	<i>Georgia</i>
Tanzanija, Združena republika	<i>Tanzania, United Republic of</i>	Hongkong	<i>Hong Kong</i>
Togo	<i>Togo</i>	Indija	<i>India</i>
Tunizija	<i>Tunisia</i>	Indonezija	<i>Indonesia</i>
Uganda	<i>Uganda</i>	Irak	<i>Iraq</i>
Zahodna Sahara	<i>Western Sahara</i>	Iran (Islamska republika)	<i>Iran, Islamic Republic of</i>
Zambija	<i>Zambia</i>	Izrael	<i>Israel</i>
Zelenortski otoki	<i>Cape Verde</i>	Japonska	<i>Japan</i>
Zimbabve	<i>Zimbabwe</i>	Jemen	<i>Yemen</i>
Severna in srednja Amerika	North and Central America	Jordanija	<i>Jordan</i>
Angvila	<i>Anguilla</i>	Kambodža	<i>Cambodia</i>
Antigva in Barbuda	<i>Antigua and Barbuda</i>	Katar	<i>Qatar</i>
Aruba	<i>Aruba</i>	Kazahstan	<i>Kazakhstan</i>
Bahami	<i>Bahamas</i>	Kitajska	<i>China</i>
Barbados	<i>Barbados</i>	Kirgizistan	<i>Kyrgyzstan</i>
Belize	<i>Belize</i>	Koreja, Republika	<i>Korea, Republic of</i>
Bermudi	<i>Bermuda</i>	Koreja, Demokratična ljudska republika	<i>Korea, Democratic People's Republic of</i>
Deviški otoki (britanski)	<i>Virgin Islands, British</i>	Kuvajt	<i>Kuwait</i>
Deviški otoki (ZDA)	<i>Virgin Islands, U.S.</i>	Laoška ljudska demokratična republika	<i>Lao People's Democratic Republic</i>
Dominika	<i>Dominica</i>	Libanon	<i>Lebanon</i>
Dominikanska republika	<i>Dominican Republic</i>	Macau	<i>Macau</i>
Grenada	<i>Grenada</i>	Maldivi	<i>Maldives</i>
Grenlandija	<i>Greenland</i>	Malezija	<i>Malaysia</i>
Guadeloupe	<i>Guadeloupe</i>	Mongolija	<i>Mongolia</i>
Gvatemala	<i>Guatemala</i>	Mjanmar	<i>Myanmar</i>
Haiti	<i>Haiti</i>	Nepal	<i>Nepal</i>
Honduras	<i>Honduras</i>	Oman	<i>Oman</i>
Jamajka	<i>Jamaica</i>	Pakistan	<i>Pakistan</i>
Kajmanski otoki	<i>Cayman Islands</i>	Palestinsko ozemlje, zasedeno	<i>Palestinian Territory, Occupied</i>
Kanada	<i>Canada</i>	Saudova Arabija	<i>Saudi Arabia</i>
Kostarika	<i>Costa Rica</i>	Singapur	<i>Singapore</i>
Kuba	<i>Cuba</i>	Sirska arabska republika	<i>Syrian Arab Republic</i>
Martinik	<i>Martinique</i>	Šrilanka	<i>Sri Lanka</i>
Mehika	<i>Mexico</i>	Tadžikistan	<i>Tajikistan</i>
Montserrat	<i>Montserrat</i>	Tajska	<i>Thailand</i>
Nikaragva	<i>Nicaragua</i>	Tajvan, provinca Kitajske	<i>Taiwan, Province of China</i>
Nizozemski Antili	<i>Netherlands Antilles</i>	Turčija	<i>Turkey</i>
Otoki Turks in Caicos	<i>Turks and Caicos Islands</i>	Turkmenistan	<i>Turkmenistan</i>
Panama	<i>Panama</i>	Uzbekistan	<i>Uzbekistan</i>
Portoriko	<i>Puerto Rico</i>	Vietnam	<i>Viet Nam</i>
Saint Kitts in Nevis	<i>Saint Kitts and Nevis</i>	Vzhodni Timor	<i>East Timor</i>
Saint Lucia	<i>Saint Lucia</i>	Združeni arabski emirati	<i>United Arab Emirates</i>
Saint Pierre in Miquelon	<i>Saint Pierre and Miquelon</i>	Avstralija in Oceanija	Australia and Oceania
Saint Vincent in Grenadine	<i>Saint Vincent and the Grenadines</i>	Ameriška Samoa	<i>American Samoa</i>
Salvador	<i>El Salvador</i>	Avstralija	<i>Australia</i>
Trinidad in Tobago	<i>Trinidad and Tobago</i>	Božični otok	<i>Christmas Island</i>
Združene države	<i>United States</i>	Cookovi otoki	<i>Cook Islands</i>
Južna Amerika	South America	Fidži	<i>Fiji</i>
Argentina	<i>Argentina</i>	Francoska Polinezija	<i>French Polynesia</i>
Bolivija	<i>Bolivia</i>	Guam	<i>Guam</i>
Brazilija	<i>Brazil</i>	Kiribati	<i>Kiribati</i>
Čile	<i>Chile</i>	Kokosovi (Keeling) otoki	<i>Cocos (Keeling) Islands</i>
Ekvador	<i>Ecuador</i>	Marshallovi otoki	<i>Marshall Islands</i>
Falklandski otoki (Malvini)	<i>Falkland Islands (Malvinas)</i>	Mikronezija (Federativne države)	<i>Micronesia, Federated states of</i>
Francoska Gvajana	<i>French Guiana</i>	Nauru	<i>Nauru</i>
Gvajana	<i>Guyana</i>	Niue	<i>Niue</i>
Kolumbija	<i>Colombia</i>	Norfolški otok	<i>Norfolk Island</i>
Paragvaj	<i>Paraguay</i>	Nova Kaledonija	<i>New Caledonia</i>
Peru	<i>Peru</i>	Nova Zelandija	<i>New Zealand</i>
Surinam	<i>Suriname</i>	Otoki Wallis in Futuna	<i>Wallis and Futuna</i>
Urugvaj	<i>Uruguay</i>	Palau	<i>Palau</i>
Venezuela	<i>Venezuela</i>	Papua Nova Gvineja	<i>Papua New Guinea</i>
Azija	Asia	Pitcairn	<i>Pitcairn</i>
Afganistan	<i>Afghanistan</i>	Salomonovi otoki	<i>Solomon Islands</i>
Armenija	<i>Armenia</i>	Samoa	<i>Samoa</i>
Azerbajdžan	<i>Azerbaijan</i>	Severni Marianski otoki	<i>Northern Mariana Islands</i>
Bahrajn	<i>Bahrain</i>	Stranski zunanji otoki Združenih držav	<i>United States Minor Outlying Islands</i>
Bangladeš	<i>Bangladesh</i>	Tokelau	<i>Tokelau</i>
Brunej, Država	<i>Brunei Darussalam</i>	Tonga	<i>Tonga</i>
Butan	<i>Bhutan</i>	Tuvalu	<i>Tuvalu</i>
Ciper	<i>Cyprus</i>	Vanuatu	<i>Vanuatu</i>
Filipini	<i>Philippines</i>	Antarktika	Antarctica

PREBIVALSTVO / POPULATION

36.1 Prebivalstvo in površina, 2000
Population and area, 2000

	Ocene števila prebivalstva sredi leta <i>Estimates of mid-year population 1000</i>	Površina <i>Area km²</i>	Gostota prebivalstva na km ² <i>Density of per km²</i>	Ocene števila prebivalstva sredi leta <i>Estimates of mid-year population 1000</i>	Površina <i>Area km²</i>	Gostota prebivalstva na km ² <i>Density of per km²</i>
Evropa						
Slovenija¹⁾	1990	20273	98			
Albanija	3387 ²⁾	28748	118	6044 ⁵⁾⁶⁾ 1572 ⁵⁾⁶⁾	11262 ⁶⁾ 58173 ⁶⁾	54 ⁶⁾ 3 ⁶⁾
Andora	66	453	146			
Avstrija	8110	83853	97			
Belgija	10251	30519	336			
Belorusija	10005	207600	48			
Bolgarija	8170	110910	73			
Bosna in Hercegovina	3693 ⁷⁾	51129	88			
Češka republika	10272	78866	130			
Danska	5340	43077	124			
Estonija	1369	45227	30			
Ferski otoki ⁴⁾	43 ³⁾⁶⁾	1399 ⁶⁾	31 ⁶⁾			
Finska	5176	338127	15			
Francija	58892	551500	107			
Gibraltar	25 ³⁾⁶⁾	6 ⁶⁾	4239 ⁶⁾			
Grčija	10554	131957	80			
Hrvaška	4547	56542	77			
Irska	3778	70273	54			
Islandija	281	103000	3			
Italija	57762	301268	192			
Jugoslavija	10641	102173	104			
Kanalski otoki	151 ³⁾⁶⁾	195 ⁶⁾	774 ⁶⁾			
Latvija	2373	64589	37			
Lihtenštajn	33	160	205			
Litva	3696	65300	57			
Luksemburg	438	2586	171			
Madžarska	10024	93030	108			
Makedonija	2026	25713	79			
Malta	381	316	1239			
Moldavija, Republika	4277	33844	108			
Monako	26	1 ⁶⁾	32894 ⁶⁾			
Nemčija	82178	357021	230			
Nizozemska	15925	41526	385			
Norveška	4491	323758	14			
Otok Man	74 ⁵⁾⁶⁾	572 ⁶⁾	129 ⁶⁾			
Poljska	38649	312677	124			
Portugalska	10210	92389	111			
Romunija	22443	237500	94			
Ruska federacija	145189	17201800	8			
San Marino	27	61	442			
Slovaška	5401	49035	110			
Sveti sedež (Vatikanska mestna država)	1 ⁶⁾⁵⁾			
Španija	39927	504782	79			
Švedska	8872	449964	20			
Švica	7184	41293	174			
Ukrajina	49246	603700	83			
Velika Britanija	59743	241800	247			
Afrika						
Alžirija ⁴⁾	29800 ⁶⁾⁵⁾	2381741 ⁶⁾	13 ⁶⁾			
Angola ⁴⁾	12092 ³⁾⁶⁾	1246700 ⁶⁾	10 ⁶⁾			
Benin						
Bocvana ⁴⁾						
Britansko ozemlje Indijskega oceana ⁶⁾						
Burkina Faso						
Burundi						
Čad						
Džibuti						
Egipt						
Ekvatorialna Gvineja						
Eritreja						
Etiopija						
Gabon						
Gambija						
Gana						
Gvineja						
Gvineja Bissau						
Južna Afrika						
Kamerun						
Kenija						
Komori						
Kongo						
Lesoto						
Liberija						
Libijska arabska džamahirija						
Madagaskar						
Malavi						
Mali						
Maroko						
Mauritius						
Mavretanija						
Mozambik						
Namibija						
Niger						
Nigerija						
Mozambik						
Namibija						
Niger						
Nigerija						
Reunion ⁴⁾						
Ruanda						
Saint Helena						
Sao Tome in Principe						
Sejšeli						
Senegal						
Sierra Leone						
Somalija						
Srednjeafriška republika						
Sudan						
Svazi						
Tanzanija						
Togo						
Tunizija						
Uganda						
Zahodna Sahara						
Zelenortski otoki						
Kongo, Demokratična republika						

Podatki o številu prebivalstva veljajo za prebivalstvo, navzoče na sedanjem ozemlju države, razen v primerih, kadar je to posebej označeno.
Unless otherwise indicated, figures refer to de facto (present-in-area) population for present territory.

- 1) Statistični urad Republike Slovenije.
Statistical Office of the Republic of Slovenia.
- 2) Podatek za leto 1999.
Data for 1999.
- 3) Ocene Združenih narodov.
Estimates from the United Nations.
- 4) Prebivalstvo de jure.
De jure population.
- 5) Začasni podatki.
Provisional data.
- 6) Podatek za leto 1998.
Data for 1998.
- 7) Podatek za leto 1997.
Data for 1997.

Druga pojasnila glej v viru.
For all other explanations see notes in source.

Vira: / Sources: Demographic Yearbook 1998, UN 50 th issue; New York 2000; tabela 3, 5, strani 92-102, 118-123 / table 3, 5, pages 92-102, 118-123
Recent demographic developments in Europe 2001, Council of Europe, December 2001

36.1 Prebivalstvo in površina, 2000 (nadaljevanje)
Population and area, 2000 (continued)

	Ocene števila prebivalstva sredi leta <i>Estimates of mid-year population</i> 1000	Površina <i>Area</i> km ²	Gostota prebivalstva na km ² <i>Density of per km²</i>		Ocene števila prebivalstva sredi leta <i>Estimates of mid-year population</i> 1000	Površina <i>Area</i> km ²	Gostota prebivalstva na km ² <i>Density of per km²</i>
Zambija	8781 ³⁾⁶⁾	752618 ⁶⁾	12 ⁶⁾	Indija	970933 ³⁾⁶⁾	3287263 ⁶⁾	295 ⁶⁾
Zimbabve	12685 ⁵⁾⁶⁾	390757 ⁶⁾	32 ⁶⁾	Indonezija	202907 ⁵⁾⁶⁾	1904569 ⁶⁾	107 ⁶⁾
Severna in srednja Amerika				Irak	21800 ³⁾⁶⁾	438317 ⁶⁾	50 ⁶⁾
Angvila	8 ³⁾⁶⁾	96 ⁶⁾	84 ⁶⁾	Iran (Islamska republika)	61626 ⁵⁾⁶⁾	1648195 ⁶⁾	37 ⁶⁾
Antigva in Barbuda	67 ³⁾⁶⁾	442 ⁶⁾	151 ⁶⁾	Izrael	5963 ³⁾⁶⁾	21056 ⁶⁾	283 ⁶⁾
Aruba ⁴⁾	92 ⁵⁾⁶⁾	193 ⁶⁾	477 ⁶⁾	Japonska	126410 ⁵⁾⁶⁾	377829 ⁶⁾	335 ⁶⁾
Bahami	298 ⁵⁾⁶⁾	13878 ⁶⁾	21 ⁶⁾	Jemen	17071 ⁵⁾⁶⁾	527968 ⁶⁾	32 ⁶⁾
Barbados	268 ³⁾⁶⁾	430 ⁶⁾	624 ⁶⁾	Jordanija	6304 ³⁾⁶⁾	97740 ⁶⁾	64 ⁶⁾
Belize	238 ⁵⁾⁶⁾	22696 ⁶⁾	11 ⁶⁾	Kambodža	10716 ³⁾⁶⁾	181035 ⁶⁾	59 ⁶⁾
Bermudi ⁴⁾	64 ³⁾⁶⁾	53 ⁶⁾	1199 ⁶⁾	Katar	579 ³⁾⁶⁾	11000 ⁶⁾	53 ⁶⁾
Deviški otoki (britanski)	20 ³⁾⁶⁾	151 ⁶⁾	134 ⁶⁾	Kazahstan	15073 ³⁾⁶⁾	2724900 ⁶⁾	6 ⁶⁾
Deviški otoki (ZDA) ⁴⁾	94 ³⁾⁶⁾	347 ⁶⁾	272 ⁶⁾	Kitajska	1255698 ³⁾⁶⁾	9596961 ⁶⁾	131 ⁶⁾
Dominika	76 ⁵⁾⁶⁾	751 ⁶⁾	101 ⁶⁾	Kirgizistan	4797 ³⁾⁶⁾	199900 ⁶⁾	24 ⁶⁾
Dominikanska republika	8105 ⁵⁾⁶⁾	48511 ⁶⁾	167 ⁶⁾	Koreja, Demokratična			
Grenada	93 ³⁾⁶⁾	344 ⁶⁾	271 ⁶⁾	ljudska republika	23348 ³⁾⁶⁾	120538 ⁶⁾	194 ⁶⁾
Grenlandija ⁴⁾	56 ⁶⁾	2175600 ⁶⁾	...	Koreja, Republika	46430 ⁵⁾⁶⁾	99268 ⁶⁾	468 ⁶⁾
Guadeloupe ⁴⁾	443 ³⁾⁶⁾	1705 ⁶⁾	260 ⁶⁾	Kuvajt	2027 ⁵⁾⁶⁾	17818 ⁶⁾	114 ⁶⁾
Gvatemala	10799 ⁵⁾⁶⁾	108889 ⁶⁾	99 ⁶⁾	Laoška ljudska demokratična republika	5163 ³⁾⁶⁾	236800 ⁶⁾	22 ⁶⁾
Haiti ⁴⁾	7647 ⁵⁾⁶⁾	27750 ⁶⁾	276 ⁶⁾	Libanon	3191 ³⁾⁶⁾	10400 ⁶⁾	307 ⁶⁾
Honduras	6180 ⁵⁾⁶⁾	112088 ⁶⁾	55 ⁶⁾	Macau ⁴⁾	424 ⁵⁾⁶⁾	18 ⁶⁾	23556 ⁶⁾
Jamajka	2538 ³⁾⁶⁾	10990 ⁶⁾	231 ⁶⁾	Maldivi	271 ³⁾⁶⁾	298 ⁶⁾	909 ⁶⁾
Kajmanski otoki	36 ³⁾⁶⁾	264 ⁶⁾	135 ⁶⁾	Malezija	22180 ⁵⁾⁶⁾	329758	67 ⁶⁾
Kanada ⁴⁾	30247 ⁵⁾⁶⁾	9970610 ⁶⁾	3 ⁶⁾	Mongolija	2404 ⁵⁾⁶⁾	1566500 ⁶⁾	2 ⁶⁾
Kostarika ⁴⁾	3341 ⁵⁾⁶⁾	51100 ⁶⁾	65 ⁶⁾	Mjanmar	44497 ³⁾⁶⁾	676578 ⁶⁾	66 ⁶⁾
Kuba	11116 ³⁾⁶⁾	110861 ⁶⁾	100 ⁶⁾	Nepal ⁴⁾	21813 ⁵⁾⁶⁾	147181 ⁶⁾	148 ⁶⁾
Martinik ⁴⁾	389 ³⁾⁶⁾	1102 ⁶⁾	353 ⁶⁾	Oman	2135 ³⁾⁶⁾	309500 ⁶⁾	7 ⁶⁾
Mehika ⁴⁾	95831 ³⁾⁶⁾	1958201 ⁶⁾	49 ⁶⁾	Pakistan	131510 ⁵⁾⁶⁾	796095 ⁶⁾	165 ⁶⁾
Montserrat	11 ³⁾⁶⁾	102 ⁶⁾	105 ⁶⁾	Saudova Arabija	20181 ³⁾⁶⁾	2149690 ⁶⁾	9 ⁶⁾
Nikaragva	4807 ³⁾⁶⁾	130000 ⁶⁾	37 ⁶⁾	Singapur	3866 ⁵⁾⁶⁾	618 ⁶⁾	6255 ⁶⁾
Nizozemski Antili	213 ³⁾⁶⁾	800 ⁶⁾	266 ⁶⁾	Sirska arabska republika	15597 ³⁾⁶⁾	185180 ⁶⁾	84 ⁶⁾
Otoki Turks in Caicos	16 ³⁾⁶⁾	430 ⁶⁾	36 ⁶⁾	Brunej, Država	315 ³⁾⁶⁾	5765 ⁶⁾	55 ⁶⁾
Panama	2764	75517 ⁶⁾	37 ⁶⁾	Šrilanka	18774 ⁵⁾⁶⁾	65610 ⁶⁾	286 ⁶⁾
Portoriko ⁴⁾	3860 ⁵⁾⁶⁾	8875 ⁶⁾	435 ⁶⁾	Tadžikistan	6015 ³⁾⁶⁾	143100 ⁶⁾	42 ⁶⁾
Saint Kitts in Nevis	39 ³⁾⁶⁾	261 ⁶⁾	150 ⁶⁾	Tajska	61201 ⁵⁾⁶⁾	513115 ⁶⁾	119 ⁶⁾
Saint Lucia	152 ⁵⁾⁶⁾	622 ⁶⁾	244 ⁶⁾	Turčija	63471 ⁵⁾⁶⁾	774815 ⁶⁾	82 ⁶⁾
Saint Pierre in Miquelon	7 ³⁾⁶⁾	242 ⁶⁾	27 ⁶⁾	Turkmenistan	4859 ⁵⁾⁶⁾	488100 ⁶⁾	10 ⁶⁾
Saint Vincent in Grenadine	111 ⁵⁾⁶⁾	388 ⁶⁾	286 ⁶⁾	Uzbekistan	24051 ⁵⁾⁶⁾	447400 ⁶⁾	54 ⁶⁾
Salvador	6032 ³⁾⁶⁾	21041 ⁶⁾	287 ⁶⁾	Vietnam	77562 ³⁾⁶⁾	331689 ⁶⁾	234 ⁶⁾
Trinidad in Tobago	1283 ³⁾⁶⁾	5130 ⁶⁾	250 ⁶⁾	Vzhodni Timor	857 ³⁾⁶⁾	14874 ⁶⁾	58 ⁶⁾
Združene države ⁴⁾	270561 ³⁾⁶⁾	9363520 ⁶⁾	29 ⁶⁾	Združen arabski emirati	2724 ⁵⁾⁶⁾	83600 ⁶⁾	33 ⁶⁾
Južna Amerika				Oceanija			
Argentina	36125 ⁵⁾⁶⁾	2780400 ⁶⁾	13 ⁶⁾	Ameriška Samoa ⁴⁾	63 ³⁾⁶⁾	199 ⁶⁾	319 ⁶⁾
Bolivija	7950 ⁵⁾⁶⁾	1098581 ⁶⁾	7 ⁶⁾	Avstralija ⁴⁾	18751 ⁵⁾⁶⁾	7741220 ⁶⁾	2 ⁶⁾
Brazilija	161790 ⁵⁾⁶⁾	8547403 ⁶⁾	19 ⁶⁾	Božični otok
Čile	14822 ⁵⁾⁶⁾	756626 ⁶⁾	20 ⁶⁾	Cookovi otoki	17 ⁵⁾⁶⁾	236 ⁶⁾	72 ⁶⁾
Ekvador	12175 ⁵⁾⁶⁾	283561 ⁶⁾	43 ⁶⁾	Fižji	796 ³⁾⁶⁾	18274 ⁶⁾	44 ⁶⁾
Falklandski otoki (Malvini)	2 ³⁾⁶⁾	12173 ⁶⁾	...	Francoska Polinezija	227 ³⁾⁶⁾	4000 ⁶⁾	57 ⁶⁾
Francoska Gvajana	167 ³⁾⁶⁾	90000 ⁶⁾	2 ⁶⁾	Guam ⁴⁾	149 ⁵⁾⁶⁾	549 ⁶⁾	271 ⁶⁾
Gvajana	850 ³⁾⁶⁾	214969 ⁶⁾	4 ⁶⁾	Kiribati	81 ³⁾⁶⁾	726 ⁶⁾	112 ⁶⁾
Kolumbija	36705 ⁵⁾⁶⁾	1138914 ⁶⁾	32 ⁶⁾	Kokosovi (Keeling) otoki
Paragvaj	5219 ⁵⁾⁶⁾	406752 ⁶⁾	13 ⁶⁾	Marshallovi otoki	63 ⁵⁾⁶⁾	181 ⁶⁾	350 ⁶⁾
Peru	24801 ⁵⁾⁶⁾	1285216 ⁶⁾	19 ⁶⁾	Mikronezija (Federativne države)	114 ³⁾⁶⁾	702 ⁶⁾	162 ⁶⁾
Surinam	414 ³⁾⁶⁾	163265 ⁶⁾	3 ⁶⁾	Nauru	11 ³⁾⁶⁾	21 ⁶⁾	529 ⁶⁾
Urugvaj	3289 ⁵⁾⁶⁾	175016 ⁶⁾	19 ⁶⁾	Niue
Venezuela	23242 ⁵⁾⁶⁾	912050 ⁶⁾	25 ⁶⁾	Norfolški otok	...	36 ⁶⁾	...
Azija				Nova Kaledonija	196 ³⁾⁶⁾	18575 ⁶⁾	11 ⁶⁾
Afganistan	21354 ³⁾⁶⁾	652090 ⁶⁾	33 ⁶⁾	Nova Zelandija	3791 ⁵⁾⁶⁾	270534 ⁶⁾	14 ⁶⁾
Armenija	3800 ³⁾⁶⁾	2980 ⁶⁾	119 ⁶⁾	Otoki Wallis in Futuna	14 ³⁾⁶⁾	200 ⁶⁾	72 ⁶⁾
Azerbajdžan	7982 ⁵⁾⁶⁾	86600 ⁶⁾	89 ⁶⁾	Palau	19 ³⁾⁶⁾	459 ⁶⁾	40 ⁶⁾
Bahrajn	643 ⁵⁾⁶⁾	694 ⁶⁾	927 ⁶⁾	Papua - Nova Gvineja	4600 ³⁾⁶⁾	462840 ⁶⁾	10 ⁶⁾
Bangladeš	124774 ³⁾⁶⁾	143998 ⁶⁾	866 ⁶⁾	Pitcairn	...	5 ⁶⁾	9 ⁶⁾
Butan	2004 ³⁾⁶⁾	47000 ⁶⁾	43 ⁶⁾	Salomonovi otoki	417 ³⁾⁶⁾	28896 ⁶⁾	14 ⁶⁾
Ciper	753	9251 ⁶⁾	81 ⁶⁾	Samoa	168 ³⁾⁶⁾	2831 ⁶⁾	59 ⁶⁾
Filipini ⁴⁾	75155 ⁵⁾⁶⁾	300000 ⁶⁾	251 ⁶⁾	Severni Marianski otoki	70 ³⁾⁶⁾	464 ⁶⁾	151 ⁶⁾
Gruzija	5059 ³⁾⁶⁾	69700 ⁶⁾	73 ⁶⁾	Tokelau	1 ³⁾⁶⁾	12 ⁶⁾	124 ⁶⁾
Hongkong	6687 ⁵⁾⁶⁾	1075 ⁶⁾	6221 ⁶⁾	Tonga	98 ³⁾⁶⁾	650 ⁶⁾	151 ⁶⁾
				Tuvalu	11 ³⁾⁶⁾	26 ⁶⁾	428 ⁶⁾
				Vanuatu	182 ³⁾⁶⁾	12189 ⁶⁾	15 ⁶⁾

PREBIVALSTVO / POPULATION

36.2 Živoorojeni in umrli, 1998-2000
Live births and deaths, 1998-2000

	Živoorojeni na 1000 prebivalcev <i>Live births per 1000 inhabitants</i>			Umrli na 1000 prebivalcev <i>Deaths per 1000 inhabitants</i>			Umrli dojenčki na 1000 živorojenih <i>Infant mortality per 1000 live births</i>		
	1998	1999	2000	1998	1999	2000	1998	1999	2000
Evropa									
Slovenija²⁾	9,0	8,8	9,1	9,6	9,5	9,3	5,2	4,5	4,9
Albanija	17,9	17,1	...	5,4	4,9	...	15,0
Avstrija	10,1	9,7	9,7	9,7	9,7	9,5	4,9	4,3	4,8
Belgija	11,2	11,1*	11,3	10,3*	10,3	10,3	5,2	4,9*	...
Belorusija	9,2*	9,3*	9,4	13,6*	14,2*	13,5	11,3	11,5	9,4
Bolgarija	7,9	8,8	9,0	14,3	13,6	14,1	14,5	14,9	13,4
Bosna in Hercegovina	11,0
Češka republika	8,8	8,7	8,8	10,6	10,7	10,6	5,2	4,6	4,1
Danska	12,5	12,4	12,6	11,0	11,1	10,9	4,7	4,2	5,3
Estonija	8,5	8,7	9,6	13,4	12,8	13,5	9,3	9,6	8,5
Finska	11,1	11,1	11,0	9,6	9,6	9,5	4,2	3,6	3,7
Francija	12,6	12,7*	13,2	9,1*	9,2	9,1	4,6*	4,8	...
Grčija	9,6	9,6*	9,6	9,8	9,8	9,8	6,7	6,1*	...
Hrvaška	10,4*	9,9	10,0	11,5*	11,4	11,5	7,9*	7,7	7,3
Irska	14,4	14,2	14,4	8,4	8,4	8,2	6,2	5,5	6,0
Islandija	15,2	14,8	15,3	6,6*	6,9	6,7	2,6*	2,4	3,0
Italija	9,0	9,1	9,3	9,9	9,8*	9,7	5,4*	5,2	4,6
Jugoslavija	12,1	11,7	11,8	10,7	10,9	11,2	13,8	13,5	13,2
Latvija	7,6*	8,1*	8,5	14,2*	13,7*	13,6	14,9	11,6	10,5
Litva	10	9,8	9,2	11,0	10,8	10,5	9,2	8,6	8,5
Luksemburg	12,6	12,9	13,1	9,1	8,8	8,6	5,0*	4,7*	5,1
Madžarska	9,6	9,4	9,7	13,9	14,2	13,5	9,7	8,4	9,3
Makedonija	14,6	13,5	14,5	8,4	8,3	8,5	16,5	14,6*	12,0
Malta	11,9	11,4*	11,2	8,1	8,2*	7,8	5,2*	7,1*	6,1
Moldavija, Republika	10,9	10,1	8,6	11,1	11,4	9,6	16,6*	18,5	18,3
Nemčija	9,6	9,4	9,2	10,4	10,3	10,1	4,6	4,5	...
Nizozemska	12,7	12,7	13,0	8,8	8,9	8,8	5,2	5,2	5,1
Norveška	13,2	13,3	13,2	10,0	10,1	9,8	4,0*	3,9	3,8
Poljska	10,2	9,9	9,8	9,7	9,9	9,5	9,5	8,8	8,1
Portugalska	11,2*	11,4*	11,8	10,5*	10,6*	10,3	6,0*	5,6	5,5
Romunija	10,5	10,4	10,4	12,0	11,8	11,4	20,5	18,5	18,6
Ruska federacija	8,8	8,3*	8,7	13,6	14,7*	15,3	16,5	16,9	15,5
Slovaška	10,7	10,4	10,2	9,9	9,7	9,8	8,8	8,2	8,6
Španija	9,3	9,6	9,9	9,1*	9,1*	9,3	4,8	4,5*	...
Švedska	10,1	10,0	10,2	10,5	10,7	10,5	3,5	3,4	3,4
Švica	11,1	11,0	10,9	8,8*	8,7	8,7	4,8	4,6	5,0
Turčija	21,7*	21,6	21,5	6,8*	6,8	6,7	38,3*	36,8	35,3
Ukrajina	8,4	7,8	7,8	14,4	14,9	15,4	12,8	12,8	...
Velika Britanija	12,1	11,8	11,4	10,6	10,6	10,2	5,8*	5,8*	5,6
Afrika									
Tunizija	17,9 ¹⁾
Severna in Srednja Amerika									
Kanada	12,2	7,2 ¹⁾
Kuba	13,8 ¹⁾	7,2 ¹⁾
Združene države Amerike	8,6 ¹⁾
Južna Amerika									
Argentina	18,9 ¹⁾	7,8 ¹⁾	19,1 ¹⁾
Čile	17,3 ¹⁾	5,4 ¹⁾	10,9 ¹⁾
Peru	24,7	6,4	72,1
Azija									
Indija
Izrael	21,9 ¹⁾	6,2 ¹⁾	5,7 ¹⁾
Japonska	9,5 ¹⁾	7,4 ¹⁾	3,6 ¹⁾
Singapur	11,3 ¹⁾	4,1 ¹⁾	4,2 ¹⁾
Oceanija									
Avstralija	13,3 ¹⁾	6,8 ¹⁾	5,0 ¹⁾
Nova Zelandija	15,3 ¹⁾	6,9 ¹⁾	5,3 ¹⁾

1) Začasni podatki.
*Provisional data.*2) Statistični urad Republike Slovenije.
*Statistical Office of the Republic of Slovenia.*Vira: / Sources: Recent demographic developments in Europe 2001; Council of Europe, Strasbourg 2001
Demographic Yearbook 1998 = Annuaire démographique 1998, UN 50 th issue; New York 2000

36.3 Pričakovano trajanje življenja ob rojstvu, po različnih starostih po spolu
Live expectancy at birth specified ages by sex

	Leto, obdobje ¹⁾ Year, period ¹⁾	Spol Sex	Starost (leta) Age (years)					
			0	1	15	45	65	
Evropa								
Slovenija³⁾	1999/2000	M/M	71,9	71,3	57,5	29,4	14,1	
		Ž/W	79,1	78,4	64,6	35,4	17,9	
Albanija	1999	M/M	71,7	
		Ž/W	76,4	76,2	
Avstrija	2000	M/M	75,4	74,9	61,0	32,7	16,2	
		Ž/W	81,2	80,5	66,7	37,5	19,6	
Belgija	1999	M/M	74,4	73,8	60,0	31,7	15,4	
		Ž/W	80,8	80,2	66,3	37,2	19,4	
Belorusija	2000	M/M	63,4	63,1	49,4	23,8	11,6	
		Ž/W	74,6	74,2	60,6	32,1	15,7	
Bolgarija	2000	M/M	68,5	68,5	54,9	27,1	12,8	
		Ž/W	75,1	75,0	61,3	32,5	15,3	
Bosna in Hercegovina	1990	M/M	69,7	70,0	56,4	28,3	13,5	
		Ž/W	75,2	75,3	61,6	32,5	15,4	
Češka republika	2000	M/M	71,7	71,0	57,2	28,9	13,7	
		Ž/W	78,4	77,7	63,8	34,6	17,1	
Danska	2000	M/M	74,5	73,9	60,1	31,6	15,2	
		Ž/W	79,3	78,6	64,7	35,5	18,3	
Estonija	2000	M/M	65,6	65,2	51,6	25,3	12,7	
		Ž/W	76,4	75,9	62,2	33,5	16,9	
Finska	2000	M/M	74,2	73,5	59,6	31,6	15,5	
		Ž/W	81,0	80,2	66,4	37,3	19,3	
Francija	1999	M/M	74,9	
		Ž/W	82,4	
Grčija	1999	M/M	75,5	75,0	61,2	33,0	16,3	
		Ž/W	80,6	80,1	66,2	37,0	18,7	
Hrvaška	1997	M/M	70,2	
		Ž/W	77,0	
Irska	2000	M/M	74,2	73,7	59,9	31,4	14,6	
		Ž/W	79,2	78,6	64,7	35,5	17,7	
Islandija	2000	M/M	78,0	77,3	63,5	35,3	18,1	
		Ž/W	81,4	80,5	66,7	37,3	19,6	
Italija	1998	M/M	75,7	75,2	61,4	32,9	16,0	
		Ž/W	81,8	81,2	67,3	38,1	19,9	
Jugoslavija	1999	M/M	69,9	69,9	56,3	28,1	13,3	
		Ž/W	74,9	74,8	61,1	32,1	15,2	
Latvija	2000	M/M	65,0	64,8	51,2	25,2	12,6	
		Ž/W	76,1	75,8	62,1	33,5	16,9	
Litva	2000	M/M	67,5	67,1	53,5	27,2	13,9	
		Ž/W	77,7	77,4	63,7	34,9	17,9	
Luksemburg	2000	M/M	74,9	74,3	60,5	32,1	15,6	
		Ž/W	81,3	80,6	66,8	37,6	19,8	
Madžarska	2000	M/M	67,2	66,8	53,1	25,6	12,6	
		Ž/W	75,7	75,4	61,6	32,8	16,3	
Makedonija	1999	M/M	70,5	70,7	57,1	28,7	13,2	
		Ž/W	74,8	74,9	61,2	32,2	15,0	
Malta	2000	M/M	75,1	
		Ž/W	79,3	
Moldavija, Republika	2000	M/M	63,9	
		Ž/W	71,2	
Nemčija	1999	M/M	74,7	74,1	60,3	31,9	15,5	
		Ž/W	80,7	80,1	66,2	37,0	19,2	
Nizozemska	2000	M/M	75,5	74,9	61,1	32,3	15,3	
		Ž/W	80,5	79,9	66,1	36,9	19,2	

Pričakovano trajanje življenja je povprečno število let življenja, ki jih še lahko pričakuje oseba, stara natančno x let, če bo umrljivost po starosti v času življenja te osebe enaka vrednostim umrljivosti v tablicah umrljivosti za opazovano leto.
Life expectancy is the average number of years to be lived by a person, aged exactly x years, if the mortality by age during his/her lifetime remains the same as the values of the life tables for the observed year.

- 1) Zadnje leto ali obdobje za katero so podatki dostopni.
Last available year.
- 2) Ocene.
Estimates.
- 3) Statistični urad Republike Slovenije
Statistical Office of the Republic of Slovenia.

Vira: / Sources: Recent demographic developments in Europe 2001; Council of Europe, Strasbourg 2001
Demographic Yearbook 1998 = Annuaire démographique 1998, UN 50 th issue; New York 2000

PREBIVALSTVO / POPULATION

36.3 Pričakovano trajanje življenja ob rojstvu, po različnih starostih po spolu (nadaljevanje)
Live expectancy at specified ages by sex (continued)

	Leto, obdobje ¹⁾ Year, period ¹⁾	Spol Sex	Starost (leta) Age (years)				
			0	1	15	45	65
Norveška	2000	M/M	76,0	75,3	61,5	33,2	16,0
		Ž/W	81,4	80,7	66,8	37,6	19,7
Poljska	2000	M/M	69,7	69,3	55,6	27,9	13,6
		Ž/W	77,9	77,5	63,7	34,6	17,3
Portugalska	2000	M/M	72,7	72,2	58,5	31,0	14,7
		Ž/W	79,7	79,1	65,3	36,3	18,3
Romunija	2000	M/M	67,7	68,1	54,8	27,3	13,4
		Ž/W	74,6	74,9	61,4	32,6	15,7
Ruska federacija	2000	M/M	59,0	59,0	45,6	22,0	11,1
		Ž/W	72,2	72,2	58,6	30,8	15,0
Slovaška	2000	M/M	69,2	68,9	55,1	27,2	12,9
		Ž/W	77,4	77,0	63,2	33,9	16,5
Španija	2000	M/M	75,5	74,8	61,0	33,0	16,4
		Ž/W	82,7	82,0	68,2	39,0	20,5
Švedska	2000	M/M	77,4	76,7	62,8	34,0	16,7
		Ž/W	81,7	81,0	67,1	37,7	19,8
Švica	2000	M/M	76,9	76,4	62,5	34,0	16,9
		Ž/W	82,6	81,9	68,1	38,8	20,7
Ukrajina	1998	M/M	63,0
		Ž/W	74,0
Velika Britanija	2000	M/M	75,4	74,9	61,1	32,5	15,6
		Ž/W	80,2	79,6	65,7	36,5	18,9
Afrika							
Egipt	1996	M/M	65,1	66,8	54,6	26,7	12,5
		Ž/W	69,0	70,8	58,5	30,0	13,6
Tunizija	1995	M/M	69,6	71,0	57,9	30,1	14,1
		Ž/W	73,1	74,2	61,0	32,3	15,0
Severna in Srednja Amerika							
Kanada	1992	M/M	74,6	74,1	60,3	32,1	15,7
		Ž/W	80,9	80,4	66,6	37,4	19,9
Kuba	1990/1991	M/M	72,9	...	59,3	31,9	15,9
		Ž/W	76,6	...	62,7	34,4	17,6
Mehika ²⁾	1995/2000	M/M	69,5
		Ž/W	75,5
Združene države	1997	M/M	73,6	...	59,4	31,7	15,8
		Ž/W	79,2	...	63,0	36,1	19,0
Južna Amerika							
Argentina	1990/1992	M/M	68,4	69,3	55,9	28,2	13,5
		Ž/W	75,6	76,3	62,8	34,3	17,3
Brazilija	1997	M/M	64,7	...	53,4	27,6	13,4
		Ž/W	70,9	...	59,3	31,3	15,4
Čile	1998	M/M	72,3	...	53,7	31,0	15,2
		Ž/W	78,3	...	64,5	35,5	18,4
Ekvador	1995	M/M	67,3	69,9	57,6	30,9	15,4
		Ž/W	72,5	74,5	62,0	34,3	17,7
Peru	1995/2000	M/M	65,9	68,4	56,6	29,8	14,7
		Ž/W	70,9	72,8	60,7	32,9	16,5
Azija							
Indija	1991/1995	M/M	59,7	...	52,8	26,3	12,5
		Ž/W	60,9	...	55,2	29,1	13,9
Japonska	1997	M/M	77,2	...	62,7	33,9	17,0
		Ž/W	83,8	...	69,3	40,0	21,8
Kitajska	1990	M/M	66,9	68,1	55,4	27,6	12,2
		Ž/W	70,5	71,9	59,2	31,1	14,7
Oceanija							
Avstralija	1994/1996	M/M	75,2	74,7	60,9	32,8	15,8
		Ž/W	81,1	80,5	66,7	37,5	19,6
Nova Zelandija	1995/1997	M/M	74,3	...	60,1	32,1	15,5
		Ž/W	79,6	...	65,4	36,4	19,0

36.4 Sklenitve in razveze zakonskih zvez, 1998 - 2000
Marriages and divorces, 1998 - 2000

	Sklenjene zakonske zveze <i>Marriages</i>						Razvezane zakonske zveze <i>Divorces</i>					
	Število/number 1000			na 1000 prebivalcev per 1000 inhabitants			Število/number 1000			na 1000 prebivalcev per 1000 inhabitants		
	1998	1999	2000	1998	1999	2000	1998	1999	2000	1998	1999	2000
Evropa												
Slovenija	7	8	7	3,8	3,9	3,6	2	2	2	1,0	1,0	1,1
Albanija	28*	27	...	8,3	8,0	...	2	2	...	0,6
Avstrija	39	39	39	4,8	4,9	4,8	18	18	19	2,2	2,3	2,4
Belgija	44	44	45	4,4	4,3	4,4	26	26	27	2,6	2,6	2,6
Belorusija	71	73	62	7,1*	7,3*	6,2	47	47	43	4,7*	4,7	4,3
Bolgarija	36	35	35	4,3	4,3	4,3	10	10	10	1,3	1,2	1,3
Bosna in Hercegovina	22	...	21	2	...	1
Češka republika	55	53	55	5,3	5,2	5,4	32	24	30	3,1	2,3	2,9
Danska	35	35	38	6,5	6,7	7,2	13	13	14	2,5	2,5	2,7
Estonija	5	6	5	3,7	3,9	4,0	4	5	4	3,1	3,2	3,1
Finska	24	24	26	4,7	4,7	5,1	14	14	14	2,7	2,7	2,7
Francija	271*	286*	304	4,6*	4,9*	5,2	116	117	...	2,7
Grčija	55	61*	45	5,3	5,8	4,3	8	9	9	0,7	0,9	0,9
Hrvaška	24	24	22	5,3*	5,2	...	4	4	4	0,9	0,8	...
Irska	17	18	19	4,5	4,9	5,1	...	1	2
Islandija	1	2	2	5,6	5,6	6,3	0,5	0,5	0,5	1,8	1,7	1,9
Italija	277	275	280	4,8	4,8	4,6	33	34	35	0,6	0,6	0,6
Jugoslavija	55	53	59	5,2	5,0	5,6	8	7	8	0,7	0,7	0,8
Latvija	10	9	9	4,0*	3,9	3,9	6	6	6	2,6*	2,5	2,6
Litva	18	18	17	5,0	4,8	4,6	11	11	11	3,2	3,1	2,9
Luksemburg	2	2	2	4,8	4,8	4,9	1	1	1	2,4	2,4	2,3
Madžarska	45	45	48	4,4	4,5	4,8	26	26	24	2,5	2,5	2,4
Makedonija	14	14	14	7,0	7,0	7,0	1	1	1	0,5	0,5	0,7
Malta	2	2	2	6,3	6,4	6,7
Moldavija, Republika	26	28	22	6,0	6,5	5,1	13	11	10	3,0	2,7	2,3
Nemčija	417	431	419	5,1	5,2	5,1	192	190	...	2,3	2,3	...
Nizozemska	87	89	88	5,5	5,7	5,5	32	34	35	2,1	2,1	2,2
Norveška	22*	23	25	5,0*	5,3	5,6	9	9	...	2,1	2,0	2,2
Poljska	209	219	211	5,4	5,7	5,5	45	42	43	1,2	1,1	1,1
Portugalska	67	69	64	6,7	6,9	6,3	15	18	19	1,5	1,8	1,9
Romunija	145	140	136	6,5	6,2	6,1	40	34	31	1,8	1,5	1,4
Ruska federacija	849	911	790	5,8	6,2	5,4	502	532	628	3,4	3,6	4,3
Slovaška	27	27	26	5,1	5,1	4,8	9	10	9	1,7	1,8	1,7
Španija	207	208*	210	5,2*	5,3*	5,3	37	0,9	0,9	...
Švedska	32	36	40	3,6	4,0	4,5	21	21	21	2,3	2,4	2,4
Švica	39	41	40	5,4	5,7	5,5	18	21	10	2,5	2,9	1,5
Turčija	485	7,7	32	31	...	0,5	0,5	...
Ukrajina	310	345	274	6,2	6,9	5,6	180	176	197	3,6	3,5	4,0
Velika Britanija	305	301	...	5,1	5,1	...	160	159	155	2,7	2,7	2,6
Afrika												
Tunizija	54	5,8
Severna in Srednja Amerika												
Kanada
Kuba
Mehika
Združene države
Južna Amerika												
Argentina
Čile
Ekvador
Venezuela
Azija												
Izrael
Japonska	785	6,2	243	1,9
Singapur	23	6,0	5	1,4
Oceanija												
Avstralija	111	5,9
Nova Zelandija

Vira: / Sources: Recent demographic developments in Europe 2001; Council of Europe, Strasbourg 2001
Demographic Yearbook 1998 = Annuaire démographique 1998, UN 50 th issue; New York 2000

PREBIVALSTVO / POPULATION

36.5 Selitveni prirast na 1000 prebivalcev, 1980 -2000
Net migration per 1000 inhabitants, 1980 - 2000

	1980	1985	1996	1997	1998	1999	2000
Evropa							
Slovenija¹⁾	2,8	1,8	3,3	1,2	-1,1	1,2	1,3
Avstrija	1,2	1,3	0,6	0,4	0,6	2,4	2,1
Belgija	-0,2	-0,1	1,6	1,0	1,2*	1,6	1,2
Belorusija	1,5	0,0	0,9	1,4	-0,3*	2,3*	1,2
Bolgarija	0,0	-3,7	0,1	0,0	0,0	0,0	0,0
Češka republika	0,2	0,2	1,0	1,2	0,9	0,9	0,6
Danska	0,1	1,9	3,3	2,2	2,1	1,8	1,9
Estonija	4,3	4,3	-5,7	-1,6	-0,7	-0,3	0,2
Finska	-0,3	0,5	0,8	0,9	0,9	0,7	0,5
Francija	0,8	0,7	0,6	0,7	0,8	0,8	0,9
Grčija	5,2	0,6	2,1	2,1	1,2	2,3*	2,3
Hrvaška	-3,4	0,0	-7,6	0,1*	-1,0	10,3	...
Irska	-0,2	-7,4	3,7	5,7	5,0	5,3	-5,1
Islandija	-2,7	-2,5	-1,7	0,7*	3,2*	4,2*	6,7
Italija	-0,1	-0,5	2,6	2,3	1,8	1,9*	3,1
Latvija	1,0	4,7	-2,9	-2,7	-2,4*	-1,7*	-0,8
Lihtenštajn	-32,2	7,2	1,5	-0,9	1,6	0,0	0,0
Litva	0,8	3,7	-0,2	0,0	0,2	0,4	-0,3
Luksemburg	3,7	2,7	8,9	9,1	9,4	10,9	8,3
Madžarska	-0,7	-2,0	0,0	0,0	0,0	0,0	0,0
Malta	2,5	0,1	-0,5	1,6	1,5	1,2	2,7
Moldavija, Republika	1,4	-0,9	-3,8	-3,6*	-2,5	-1,4	-1,2
Nemčija	3,9	0,9	3,4	1,1	0,6	2,5	1,2
Nizozemska	3,6	1,4	1,4	1,9	2,8	2,8	3,6
Norveška	0,9	1,6	1,3	2,2	3,0	4,3	2,2
Poljska	-0,6	-0,5	-0,3	-0,4*	-0,3	-0,4	-0,5
Portugalska	4,3	-2,8	1,0	1,5	3,0	3,9*	4,9
Romunija	-0,8	-0,9	-0,9	-0,6	-0,3	-0,1	-0,2
Ruska federacija	0,4	1,8	2,1	2,4	2,0	1,1	1,4
San Marino	6,6	3,0	13,8	11,5	8,3	11,0	7,9
Slovaška	-0,6	-0,6	0,4	0,3	0,2	0,3	0,3
Španija	-0,8	-0,3	1,2	0,8*	3,2	4,9*	9,1
Švedska	1,1	1,3	0,7	0,7	1,2	1,6*	2,8
Švica	2,7	2,1	-0,2	-0,4	1,5	3,5	3,3
Ukrajina	0,2	0,4	...	-1,6	-1,9	-0,9	-0,9
Velika Britanija	-0,6	1,6	1,8	2,0	3,0	2,8	2,8

1) Statistični urad Republike Slovenije.
Statistical Office of the Republic of Slovenia.

Vir: / Source: Recent demographic developments in Europe 2001;
Council of Europe, Strasbourg 2001

36.6 Pričakovano trajanje izobraževanja otrok, starih 5 let¹⁾, ter delež vpisanih po starostnih skupinah (neto), 1999
School expectancy of pupils and students aged 5¹⁾ and enrolment rates by age group (net), 1999

	Pričakovano trajanje izobraževanja otrok, starih 5 let (leta) <i>School expectancy of pupils aged 5 (years)</i>	Starost šolajočih (leta): <i>Students aged (years):</i>					
		4 in manj glede na populacijo staro 3 - 4	5 - 14 glede na populacijo staro 5 - 14	15 - 19 glede na populacijo staro 15 - 19	20 - 29 glede na populacijo staro 20 - 29	30-39 glede na populacijo staro 30 - 39	40 + glede na populacijo staro 40 let in več
		<i>4 and under as a percentage of the population aged 3 - 4</i>	<i>5 - 14 as a percentage of the population aged 5 - 14</i>	<i>15 - 19 as a percentage of the population aged 15 - 19</i>	<i>20 - 29 as a percentage of the population aged 20 - 29</i>	<i>30 - 39 as a percentage of the population aged 30 - 39</i>	<i>40 and over as a percentage of the population aged over 40</i>
Evropa							
Slovenija	16,7	60,1	97,2	85,0	22,9	3,5	0,4
Avstrija	16,0	56,2	98,7	76,7	18,2	4,0	0,4
Belgija ²⁾	18,5	118,2	98,8	90,6	24,6	7,3	1,2
Češka republika	15,1	66,9	99,3	74,8	12,9	1,1	-
Danska	17,7	78,9	99,0	80,4	28,7	5,8	0,9
Finska	18,3	36,3	91,2	84,5	36,1	8,8	1,6
Francija ²⁾	16,5	118,2	99,9	87,2	18,9	1,8	<
Grčija	15,6	28,2	98,5	82,0	15,9	-	-
Irska	16,0	27,8	99,9	79,8	15,0	3,6	<
Italija	15,8	98,0	99,2	70,7	16,9	1,6	0,1
Luksemburg	...	57,9	95,3	73,8	4,7	0,4	-
Madžarska	16,0	78,6	99,8	78,1	17,2	3,4	0,1
Nemčija	17,2	65,8	100,1	88,3	22,6	3,0	0,2
Nizozemska	17,1	49,7	99,4	87,7	22,0	2,5	0,4
Norveška	17,9	73,6	97,4	86,1	27,5	6,0	1,2
Poljska	16,0	28,4	93,5	83,0	22,7	2,7	<
Portugalska	16,8	61,9	105,6	76,3	18,8	3,1	0,5
Španija	17,3	97,0	104,8	76,3	23,7	2,4	0,3
Švedska	20,3	66,9	98,5	86,2	33,7	15,5	3,3
Švica	16,3	19,3	98,2	83,6	18,6	3,3	0,1
Velika Britanija	18,9	77,4	99,0	72,5	23,6	14,0	5,0
Afrika							
Egipt	11,0	5,8	82,6	30,5
Tunis	13,4	11,0	86,4	51,8	3,8
Zimbabve	9,9	-	80,9	37,0
Severna Amerika							
Kanada	16,5	19,7	96,6	75,3	20,3	4,4	1,2
Združene države	17,2	47,2	100,7	78,1	20,4	5,9	2,3
Južna Amerika							
Argentina	14,2	35,5	103,7	60,8	21,4	4,1	1,0
Brazilija	14,9	18,8	88,8	71,3	16,5	5,0	2,4
Čile ³⁾	14,3	21,8	91,3	65,2	2,4	0,5	0,1
Azija							
Izrael	15,4	98,6	97,1	61,4	19,5	4,3	0,9
Japonska	...	76,3	101,2
Koreja	15,8	16,2	91,8	81,2	21,9	1,2	0,3
Turčija	10,6	>	76,9	30,5	7,9	1,5	0,2
Oceanija							
Avstralija	19,9	33,8	97,7	80,3	27,3	14,0	6,0
Nova Zelandija	17,2	85,4	98,8	72,5	20,4	8,7	2,9

1) Pričakovano trajanje izobraževanja je mera, ki daje oceno pričakovanega števila let, ki ga bo oseba, stara 5 let, preživela v izobraževanju, če se bo nadaljeval isti vzorec izobraževanja. Izračunamo ga tako, da seštejemo deleže vključenih v izobraževanje za vsako posamezno leto starosti. Primer: Pričakovano trajanje izobraževanja za otroke, stare 10 let je 1 leto, če so vsi vključeni v izobraževanje oz. 0,5 leta, če je v izobraževanje vključena le polovica prebivalstva iste starosti.

School expectancy indicates the total number of years a 5-year-old child can expect to spend in formal education over a lifetime given current enrolment rates. It is calculated by taking the sum of enrolment rates for each individual year of age. For example, school expectancy for children aged 10 is 1 year if all children are enrolled and 0.5 year if only a half of children at that age are enrolled.

2) Pri Belgiji in Franciji delež študirajočih v starostni skupini 3 - 4 leta presega 100 procentov. To je posledica dejstva, da je veliko otrok, ki so mlajši od treh let, vključenih v določene oblike izobraževanja.

In Belgium and France the enrolment rates for 3-4-year-olds exceed 100 per cent. This is due to the fact that a large number of children below the age of 3 are enrolled in certain kinds of education.

3) Podatki za leto 1998.
Data for 1998.

RAZISKOVANJE IN RAZVOJ, ZNANOST IN TEHNOLOGIJA / RESEARCH AND DEVELOPMENT, SCIENCE AND TECHNOLOGY

36.7 Izdatki za raziskovalno-razvojno dejavnost in raziskovalci, 2000
Expenditure on R&D and researchers, 2000

	Izdatki za RRD, delež od BDP Expenditure on R&D, share of GDP %	Raziskovalci ⁸⁾ Researchers ⁸⁾ (full-time employment - FTE)	Raziskovalci (FTE) na 10000 delovne sile Researchers (FTE) per 10000 labour force
Evropa			
Slovenija	1,52¹⁰⁾	4427¹⁰⁾	46¹⁰⁾
Avstrija	1,86 ¹²⁾	18715 ⁷⁾	47 ⁷⁾
Belgija	1,96 ¹⁰⁾	30219 ¹⁰⁾	78 ¹⁰⁾
Danska	2,09 ¹⁰⁾	18438 ¹⁰⁾	67 ¹⁰⁾
Češka	1,35	13852	24 ¹¹⁾
Finska	3,37	26162	114
Francija	2,15	160424 ¹⁰⁾	68 ¹⁰⁾
Grčija	0,67 ¹⁰⁾	14828 ¹⁰⁾	38 ¹⁰⁾
Irska	1,21 ¹⁰⁾	8,217 ¹⁰⁾	51 ¹⁰⁾
Italija	1,04 ¹⁰⁾	64886 ¹⁰⁾	29 ¹⁰⁾
Madžarska	0,81	14406	37
Nemčija	2,52 ¹²⁾	259214	67
Nizozemska	2,02 ¹⁰⁾	40623 ¹⁰⁾	51 ¹⁰⁾
Norveška	1,46 ¹²⁾	18295 ¹⁰⁾	80 ¹⁰⁾
Poljska	0,7	55174	37
Portugalska	0,75 ¹⁰⁾	15752 ¹⁰⁾	33 ¹⁰⁾
Španija	0,96 ¹²⁾	76670	49
Švedska	3,78 ¹⁰⁾	39921 ¹⁰⁾	96 ¹⁰⁾
Švica	2,64	25755	55 ⁶⁾
Velika Britanija	1,86	157662 ⁷⁾	55 ⁷⁾
Afrika			
Egipt	0,22 ⁶⁾	26415 ³⁾	...
Severna Amerika			
Kanada	1,93 ¹²⁾	90810 ¹⁰⁾	61 ¹⁰⁾
Kuba	0,8 ²⁾	17667 ⁵⁾	...
Združene države	2,7	1114100 ¹¹⁾	79 ¹¹⁾
Južna Amerika			
Argentina	0,38 ⁵⁾	22927 ⁵⁾	...
Brazilija	0,81 ⁶⁾	26754 ⁵⁾	...
Azija			
Izrael	2,35 ¹¹⁾	20100 ¹⁾	
Japonska	2,98	647572	97
Turčija	0,63 ¹⁰⁾	20065 ¹⁰⁾	9 ¹⁰⁾
Oceanija			
Avstralija	1,51 ⁷⁾	62790 ⁷⁾	72 ⁷⁾
Nova Zelandija	1,11 ¹¹⁾	8264 ¹¹⁾	75 ¹¹⁾

1) Podatek za leto 1984. / Data for 1984.

2) Podatek za leto 1989. / Data for 1989.

3) Podatek za leto 1991. / Data for 1991.

4) Podatek za leto 1993. / Data for 1993.

5) Podatek za leto 1995. / Data for 1995.

6) Podatek za leto 1996. / Data for 1996.

7) Podatek za leto 1998. / Data for 1998.

8) Kadar ni na voljo podatkov o raziskovalcih, so uporabljeni podatki o številu zaposlenih v RRD z visoko izobrazbo.
When not available, holders of university-level degree engaged in R&D.

9) Podcenjeni podatki / Underestimated data.

10) Podatek za leto 1999. / Data for 1999.

11) Podatek za leto 1997. / Data for 1997.

12) Podatek za leto 2001. / Data for 2001.

36.8 Zdravstveni delavci, 1998 - 2000
Health care personnel, 1998 - 2000

	Na 100 000 prebivalcev Per 100 000 inhabitants								
	Zdravniki Physicians			Zobozdravniki Dentists			Farmacevti Pharmacists		
	1998	1999	2000	1998	1999	2000	1998	1999	2000
Evropa									
Slovenija	217,8	215,2	218,3	60,5	60,4	58,6	34,6	35,0	38,1
Albanija	128,9*	133,2*	8,7	2,7	...
Avstrija	301,6	299,3*	308,3	47,2	47,4	47,8	53,7	54,8*	55,9
Belgija	394,9	407,1*	414,0	68,3	144,8
Belorusija	443,1	457,3	457,9	40,6	44,8	44,8	30,7	31,7	32,0
Bolgarija	344,9	344,2	336,9	58,6	56,7	83,0	18,5	16,5	12,5
Bosna in Hercegovina	142,7	143,8*	142,2	19,0*	19,6	19,2	11,0	9,6*	10,1
Češka republika	303,0	307,8	336,9	62,0	62,5	64,8	44,3	46,5	49,2
Danska	281,4*	283,5*	...	86,4*	85,6*	...	45,4	48,7*	50,1
Estonija	297,4	306,9	322,4	67,9	70,2	74,1	53,5	55,8	59,4
Finska	299,5	305,8	307,3	93,8	93,4	92,6	144,8	146,5	148,0
Francija	325,7*	323,2*	328,4	67,0*	67,1*	68,9	100,0*	97,7*	102,2
Grčija	...	434,1*	114,4*
Hrvaška	228,8	229,2	238,3	65,7	64,1	67,9	45,5	45,6	48,9
Italija	558,0*	567,0*	...	54,6*	55,8*	57,4	102,9	104,9	...
Irska	218,7	226,2	249,2	46,2	47,9	53,2	74,6	77,1*	...
Latvija	301,3	312,7	320,4	43,4	47,9	53,9
Litva	394,9	394,0	379,8	61,0*	62,3	66,2	57,8	57,4	59,4
Luksemburg	244,4*	249,2*	249,0	60,3	61,0*	64,3	68,5
Madžarska	357,4	361,4	...	56,1	57,8	...	47,4	47,3	48,9
Makedonija	224,6*	220,6	219,9	57,0	55,9	55,7	16,4	15,7	15,4
Moldavija, Republika	363,1	325,0	318,0	42,6	41,5	37,4
Nemčija	349,9	354,7*	358,4	75,9	76,2*	76,8	57,7	58,4*	58,3
Nizozemska	294,0*	309,8*	322,2	45,9	46,4*	47,6	18,6*	18,8*	...
Norveška	406,0*	440,8*	469,6	112,0*	113,6*	114,9	56,4*	33,4*	33,4
Poljska	233,0	226,4*	...	44,8	34,3*	...	53,2	52,3*	...
Portugalska	311,9	317,9*	...	33,3	37,7*	...	75,3	78,1*	...
Romunija	183,6	191,4	188,9	23,8	23,4	22,2	7,3	7,1	7,1
Ruska federacija	420,9	422,6	419,3	32,2	32,2	32,0	6,2	6,4	7,1
Slovaška	305,1	322,2	232,2	48,2	45,1	47,8	33,8	38,9	41,6
Španija	293,4*	306,3*	328,8	41,0	67,6*	65,1*	78,7
Švedska	67,4
Švica	333,0	336,3	...	48,8	63,4
Ukrajina	299,0	301,2*	300,4	39,0	39,2*	39,6
Velika Britanija

Vir: / Source: HFA Database, WHO, Regional office for Europe, Copenhagen 2001

36.9 Celotni izdatki za socialno varnost, 1996 - 1999
Total social protection expenditure, 1996 - 1999

	Odstotek BDP Percentage of GDP				Na prebivalca v PKM Per capita in PPS			
	1996	1997	1998	1999	1996	1997	1998	1999
Slovenija	26,1	26,6	26,6	26,6	3175	3500	3702	3973
Povprečje EU	28,5	28,0	27,6	27,6	5183	5376	5535	5793
Avstrija	29,6	28,8	28,3	28,6	6011	6210	6318	6716
Belgija	28,7	28,1	28,2	28,2	5875	6060	6321	6573
Danska	31,4	30,4	29,9	29,4	6927	7076	7239	7440
Finska	31,6	29,3	27,3	26,7	5578	5640	5594	5722
Francija	31,0	30,8	30,5	30,3	5839	5927	6119	6385
Grčija	22,9	23,3	24,3	25,5	2823	2979	3283	3648
Irska	17,8	16,7	15,5	14,7	3104	3349	3330	3512
Italija	24,8	25,5	25,0	25,3	4744	5046	5238	5507
Luksemburg	24,0	22,9	22,4	21,9	7574	7741	7919	8479
Nemčija	30,0	29,5	29,3	29,6	6075	6177	6309	6633
Nizozemska	30,1	29,4	28,5	28,1	5938	6411	6650	6902
Portugalska	21,3	21,6	22,4	22,9	2786	3119	3308	3588
Španija	21,8	21,1	20,6	20,0	3199	3269	3308	3416
Švedska	34,5	33,6	33,2	32,9	6461	6657	6833	7116
Združeno kraljestvo	28,3	27,7	27,2	26,9	5151	5473	5645	5872

Vir za države EU / Source for EU Members: Detailed tables, Social protection expenditure and receipts 1980 - 1999, Eurostat, Luxembourg, 2001

AKTIVNO PREBIVALSTVO / LABOUR FORCE

36.10 Delovno aktivno prebivalstvo 1989-2000
Persons in employment 1989-2000

1000

	Viri podatkov ¹⁾ Data sources ¹⁾	1989	1990	1991	1992	1993	1994	1995	1996	1997	1998	1999	2000
Evropa													
Slovenija	I	845	851	882	878	898	907	892	894
Avstrija	I	3346	3421	3482	3547	3576	3742	3759	3710	3719	3723	3762	3777
Belgija	I	3595	3638	3731	3773	3746	3748	3793	3791	3837	3857	4007	4092
Bosna in Hercegovina ²⁾	II	1085	1054	245	260	395	408	411
Danska	I	2645	2670	2647	2652	2584	2555	2607	2627	2675	2692
Finska	I	2494	2488	2366	2199	2064	2046	2092	2123	2120	2247	2317	2356
Francija	III	22146	22396	22442	22306	22054	22044	22296	22195	22156	22734	23129	23262
Hrvaška	I	1540	1593	1544	1492	1553
Italija	I	21154	21454	21595	21609	...	20002	19942	20013	20032	20618	20864	21225
Jugoslavija ²⁾	II	2790	2707	2625	2536	2464	2413	2379	2367	2507	2504	2298	2238
Makedonija ²⁾	II	517	507	468	446	421	396	357	340	319	310	316	...
Madžarska	I	4083	3827	3752	3679	3648	3646	3698	3812	3849
Nemčija	I	37445	36940	36381	36075	36048	35982	35299	35860	36402	36604
Poljska	I	14894	14658	14791	14969	15177	15354	14747	14526
Rusija	I	71068	68642	64785	64149	62928	60021	57860	60408	...
Španija	I	12258	12579	12609	12366	11838	11730	12042	12396	12765	13205	13817	14474
Švedska	I	4442	4485	4396	4209	3964	3928	3986	3963	3916	3979	4058	4159
Švica	I	3755	3742	3729	3705	3742	3789	3803	3850	3862	3908
Velika Britanija	I	25099	24999	25254	25537	26177	26612	26947	27442	...
Afrika													
Egipt	I	14926	14361	13827	14399	14703	15241	15344	...	15830	16183	16750	...
Kenija ²⁾	II	1356	1409	1442	1463	1475	1505	1557	1607	1647
Maroko	I	...	3294	3400	3494	3659	...	3870	4034	4224	4168	4174	...
Severna Amerika													
Kanada	I	13086	13165	12916	12842	13015	13292	13506	13676	13941	14326	14531	14910
Združene države Amerike	I	117342	118793	117718	118492	120259	123060	124900	126708	129558	131463	133488	135208
Južna Amerika													
Brazilija	I	60622	62100	...	65395	66570	...	69629	68040	69332	69963	71676	...
Panama	I	686	...	715	782	816	832	867	867	909	936	961	...
Venezuela	I	6177	6402	6701	6986	7103	7626	7667	7819	8287	8711	8716	...
Azija													
Indija ²⁾	II	25962	26353	26733	27056	27177	27375	27525	27941	28245	28166
Izrael	I	1461	1492	1583	1650	1751	1871	1965	2013	2040	2027	2137	2221
Japonska	I	61280	62490	63690	64360	64500	64530	64570	64860	65570	65140	64620	64460
Kitajska	III	553290	639090	647990	655540	663730	671990	679470	688500	696000	699570	705860	711500
Koreja, Republika	I	17560	18085	18612	18961	19253	19837	20377	20764	21048	19926	20281	21061
Oceanija													
Avstralija	I	7716	7837	7668	7612	7645	7886	8217	8328	8394	8553	8747	9010
Nova Zelandija	I	1468	1481	1461	1467	1496	1560	1633	1688	1693	1725	1750	1779

Podatki po posameznih državah se razlikujejo glede na najnižjo in najvišjo starostno mejo za delovno aktivno prebivalstvo, glede na časovno točko opazovanja ter glede na sektor; v nekaterih podatkih sta vključeni tudi poklicna in obvezniška vojska.
Data on employment differ among countries according to the lowest and highest age of the persons in employment included, observation time and sector; some data include professional army and compulsory military service.

1) I Ankete o delovni sili in Ankete o prebivalstvu. / Labour Force Surveys and General Household Surveys.

II Raziskovanja v podjetjih. / Establishment Surveys.

III Uradne ocene. / Official estimates.

2) Podatki se nanašajo samo na zaposlene osebe.
Data relate to persons in paid employment only.

Viri / Sources: Yearbook of Labour Statistics 2001, ILO, 2001

Statistični godišnjak / letopis Bosne i Hercegovine, 1993 - 1998 / Statistical Yearbook 1993 - 1998, Bosnia and Herzegovina

Statistični godišnjak / letopis Federacije Bosne i Hercegovine, 2001 / Statistical Yearbook of Federation of Bosnia and Herzegovina, 2001

Statistični godišnjak Jugoslavije, 2001 / Statistical Yearbook of Yugoslavia, 2001

Statistični godišnjak na Republika Makedonija 1999 / Statistical Yearbook of the Republic of Macedonia 1999

36.11 Delovno aktivno prebivalstvo po dejavnosti, 2. četrtletje 2001¹⁾
Persons in employment by sectors of activity and sex, 2nd quarter 2001¹⁾

Dejavnosti	Slovenija	EU 15	Avstrija	Belgija	Danska	Finska	Francija	Grčija	Irska	Islandija	Activities
Skupaj / Total											
SKUPAJ	914	161295	3697	4039	2717	2403	23678	3918	1718	158	TOTAL
A-B Kmetijske dejavnosti	90	6706	215	56	96	140	964	627	120	12	A-B Agriculture
C-F Nekmetijske dejavnosti (razen storitvenih)	349	46128	1085	1029	688	649	6163	894	498	36	C-F Industry
C Rudarstvo	5 ²⁾	517	9	6	3 ²⁾	4 ²⁾	47	18	7	.	C Mining and quarrying
D Predelovalne dejavnosti	277	31715	737	740	493	477	4388	557	298	23	D Manufacturing
E Oskrba z elektriko, plinom in vodo	11	1188	29	23	14	24	207	34	12	1	E Electricity, gas and water supply
F Gradbeništvo	55	12708	311	261	179	145	1520	285	180	11	F Construction
G-Q Storitvene dejavnosti	465	107905	2396	2954	1927	1607	16546	2396	1091	109	G-Q Services
G Trgovina; popravila motornih vozil in izdelkov široke porabe	113	23688	593	583	380	288	3102	673	248	23	G Wholesale, retail; certain repair
H Gostinstvo	34	6494	199	128	65	82	799	255	105	6	H Hotels and restaurants
I Promet, skladiščenje in zveze	57	10062	251	324	186	179	1615	250	110	11	I Transport, storage and communication
J Finančno posredništvo	24	5419	134	154	86	52	722	108	69	7	J Financial intermediation
K Poslovanje z nepremičninami, najem in poslovne storitve	45	14407	288	352	266	247	2291	213	150	14	K Real estate, renting & business activities
L Dejavnost javna uprave, obrambe, obvezno socialno zavarovanje	48	12233	235	393	150	112	2161	290	80	6	L Public administration & defence; comp.soc.sec.
M-Q Druge storitve	143	35603	697	1020	795	647	5856	607	330	43	M-Q Other services
Nerazvrščene	10 ²⁾	555	0	0	6	7	5	0	9	0	Not classified
Moški / Men											
SKUPAJ	497	92330	2063	2338	1457	1256	13043	2431	1014	85	TOTAL
A-B Kmetijske dejavnosti	50	4472	112	40	75	96	661	364	107	10	A-B Agriculture
C-F Nekmetijske dejavnosti (razen storitvenih)	229	35753	859	828	507	491	4677	718	395	28	C-F Industry
C Rudarstvo	5 ²⁾	462	8	5	3 ²⁾	3 ²⁾	40	17	7	.	C Mining and quarrying
D Predelovalne dejavnosti	166	22721	546	568	329	334	3097	393	206	16	D Manufacturing
E Oskrba z elektriko, plinom in vodo	10 ²⁾	950	25	17	12	18	160	29	10	1	E Electricity, gas and water supply
F Gradbeništvo	49	11620	280	239	163	136	1380	280	172	11	F Construction
G-Q Storitvene dejavnosti	211	51820	1092	1470	871	665	7700	1350	509	47	G-Q Services
G Trgovina; popravila motornih vozil in izdelkov široke porabe	57	12523	266	304	225	149	1708	408	131	12	G Wholesale, retail; certain repair
H Gostinstvo	13	3029	72	63	29	23	410	137	43	3	H Hotels and restaurants
I Promet, skladiščenje in zveze	43	7550	191	263	128	133	1155	209	81	6	I Transport, storage and communication
J Finančno posredništvo	9 ²⁾	2778	68	80	41	18	335	56	29	2	J Financial intermediation
K Poslovanje z nepremičninami, najem in poslovne storitve	25	8030	141	203	155	141	1271	115	81	9	K Real estate, renting & business activities
L Dejavnost javna uprave, obrambe, obvezno socialno zavarovanje	23	7038	140	229	79	54	1123	191	45	3	L Public administration & defence; comp.soc.sec.
M-Q Druge storitve	42	10870	214	327	215	146	1698	233	98	12	M-Q Other services
Nerazvrščene	6 ²⁾	286	0	0	4	4	4	0	4	0	Not classified
Ženske / Women											
SKUPAJ	417	68964	1634	1700	1260	1147	10635	1486	703	73	TOTAL
A-B Kmetijske dejavnosti	40	2234	103	16	22	43	302	263	13	2	A-B Agriculture
C-F Nekmetijske dejavnosti (razen storitvenih)	120	10375	227	201	182	158	1486	176	103	8	C-F Industry
C Rudarstvo	.	55	7 ²⁾	.	.	.	C Mining and quarrying
D Predelovalne dejavnosti	112	8994	191	172	164	143	1291	165	92	7	D Manufacturing
E Oskrba z elektriko, plinom in vodo	1 ³⁾	238	4	5	3 ²⁾	6	47	5	.	.	E Electricity, gas and water supply
F Gradbeništvo	6 ²⁾	1089	30	22	15	8	140	5	8	.	F Construction
G-Q Storitvene dejavnosti	253	56085	1304	1483	1056	943	8846	1047	583	63	G-Q Services
G Trgovina; popravila motornih vozil in izdelkov široke porabe	57	11165	326	279	155	139	1395	265	117	10	G Wholesale, retail; certain repair
H Gostinstvo	22	3465	127	65	37	59	389	118	62	4	H Hotels and restaurants
I Promet, skladiščenje in zveze	14	2511	60	60	58	46	460	41	29	4	I Transport, storage and communication
J Finančno posredništvo	15	2641	66	73	44	35	386	52	39	5	J Financial intermediation
K Poslovanje z nepremičninami, najem in poslovne storitve	20	6377	147	149	111	106	1020	98	69	5	K Real estate, renting & business activities
L Dejavnost javna uprave, obrambe, obvezno socialno zavarovanje	25	5194	95	164	70	58	1038	99	35	3	L Public administration & defence; comp.soc.sec.
M-Q Druge storitve	100	24732	483	693	580	500	4158	374	231	32	M-Q Other services
Nerazvrščene	4 ²⁾	270	0	0	2	3	1	0	5	0	Not classified

AKTIVNO PREBIVALSTVO / LABOUR FORCE

36.11 Delovno aktivno prebivalstvo po dejavnosti, 2. četrtletje 2001¹⁾ (nadaljevanje)
Persons in employment by sectors of activity and sex, 2nd quarter 2001¹⁾ (continued)

Dejavnosti	Italija	Luksemburg	Nemčija	Nizozemska	Norveška	Portugal-ska	Španija	Švedska ⁴⁾	Švica	Velika Britanija	Activities
Skupaj / Total											
SKUPAJ	21373	185	36528	8065	2276	4984	15877	4125	3938	27990	TOTAL
A-B Kmetijske dejavnosti	1113	3	956	238	93	645	1025	120	170	390	A-B Agriculture
C-F Nemetijske dejavnosti (razen storitvenih)	6783	40	11974	1644	495	1697	5023	1005	958	6956	C-F Industry
C Rudarstvo	61	.	147	10	36	17	65	9	5 ²⁾	114	C Mining and quarrying
D Predelovalne dejavnosti	4867	21	8621	1098	288	1074	3006	743	667	4594	D Manufacturing
E Oskrba z elektriko, plinom in vodo	165	1 ²⁾	280	33	18	33	100	31	27	202	E Electricity, gas and water supply
F Gradbeništvo	1690	18	2926	503	153	572	1853	222	260	2045	F Construction
G-Q Storitvene dejavnosti	13477	142	23598	5739	1687	2642	9828	2998	2707	20563	G-Q Services
G Trgovina; popravila motornih vozil in izdelkov široke porabe	3355	27	5224	1219	333	758	2524	500	599	4215	G Wholesale, retail; certain repair
H Gostinstvo	849	9	1201	288	72	255	980	117	135	1163	H Hotels and restaurants
I Promet, skladiščenje in zveze	1152	14	2071	477	176	193	964	281	226	1995	I Transport, storage and communication
J Finančno posredništvo	665	19	1347	284	49	88	396	80	199	1216	J Financial intermediation
K Poslovanje z nepremičninami, najem in poslovne storitve	1550	13	2985	945	223	218	1220	495	374	3177	K Real estate, renting & business activities
L Dejavnost javna uprave, obrambe, obvezno socialno zavarovanje	1920	20	2957	548	139	303	985	215	199	1862	L Public administration & defence; comp.soc.sec.
M-Q Druge storitve	3987	41	7813	1979	694	827	2759	1309	974	6936	M-Q Other services
Nerazvrščene	0	1	0	444	2	0	0	3	103	81	Not classified
Moški / Men											
SKUPAJ	13358	111	20376	4570	1209	2731	10007	2150	2190	15425	TOTAL
A-B Kmetijske dejavnosti	763	2	621	159	70	316	761	91	112	304	A-B Agriculture
C-F Nemetijske dejavnosti (razen storitvenih)	5145	35	9081	1354	396	1192	4168	778	744	5526	C-F Industry
C Rudarstvo	49	.	136	9 ²⁾	29	16	59	.	5 ²⁾	103	C Mining and quarrying
D Predelovalne dejavnosti	3366	17	6180	855	212	595	2258	550	491	3427	D Manufacturing
E Oskrba z elektriko, plinom in vodo	141	1 ²⁾	224	27	15	29	87	21	23	150	E Electricity, gas and water supply
F Gradbeništvo	1589	16	2541	462	141	551	1763	200	226	1846	F Construction
G-Q Storitvene dejavnosti	7450	74	10673	2845	742	1224	5078	1278	1282	9539	G-Q Services
G Trgovina; popravila motornih vozil in izdelkov široke porabe	2049	14	2397	676	177	427	1380	270	302	2119	G Wholesale, retail; certain repair
H Gostinstvo	439	4	506	138	24	100	518	55	48	494	H Hotels and restaurants
I Promet, skladiščenje in zveze	915	11	1488	352	122	152	769	202	149	1502	I Transport, storage and communication
J Finančno posredništvo	413	12	648	159	26	56	243	32	120	587	J Financial intermediation
K Poslovanje z nepremičninami, najem in poslovne storitve	892	7	1536	572	140	115	627	308	227	1866	K Real estate, renting & business activities
L Dejavnost javna uprave, obrambe, obvezno socialno zavarovanje	1250	13	1661	351	73	188	629	111	121	974	L Public administration & defence; comp.soc.sec.
M-Q Druge storitve	1493	14	2438	597	180	186	913	300	316	1997	M-Q Other services
Nerazvrščene	0	0	0	212	1	0	0	2	52	55	Not classified
Ženske / Women											
SKUPAJ	8015	74	16152	3495	1067	2252	5870	1976	1748	12565	TOTAL
A-B Kmetijske dejavnosti	350	1 ²⁾	334	79	23	329	265	28	59	86	A-B Agriculture
C-F Nemetijske dejavnosti (razen storitvenih)	1638	5	2893	290	99	505	856	226	215	1429	C-F Industry
C Rudarstvo	12	.	11	.	7	.	5	.	.	11	C Mining and quarrying
D Predelovalne dejavnosti	1501	3	2441	243	76	479	748	193	176	1167	D Manufacturing
E Oskrba z elektriko, plinom in vodo	24	.	56	5 ²⁾	3 ²⁾	4 ²⁾	13	10	4 ²⁾	52	E Electricity, gas and water supply
F Gradbeništvo	101	1 ²⁾	385	41	13	21	90	21	34	199	F Construction
G-Q Storitvene dejavnosti	6027	68	12924	2894	945	1418	4750	1720	1424	11024	G-Q Services
G Trgovina; popravila motornih vozil in izdelkov široke porabe	1306	13	2827	544	156	331	1144	230	298	2095	G Wholesale, retail; certain repair
H Gostinstvo	410	4	695	150	49	155	462	62	86	669	H Hotels and restaurants
I Promet, skladiščenje in zveze	237	3	583	125	54	41	196	79	78	493	I Transport, storage and communication
J Finančno posredništvo	252	8	699	125	22	32	153	48	79	629	J Financial intermediation
K Poslovanje z nepremičninami, najem in poslovne storitve	658	6	1448	373	83	103	593	186	147	1311	K Real estate, renting & business activities
L Dejavnost javna uprave, obrambe, obvezno socialno zavarovanje	670	7	1297	196	66	115	357	105	78	889	L Public administration & defence; comp.soc.sec.
M-Q Druge storitve	2494	28	5375	1381	514	641	1846	1009	658	4939	M-Q Other services
Nerazvrščene	0	0	0	231	0	0	0	1	50	26	Not classified

1) Seštevki se zaradi zaokroževanja ne ujemajo. / Totals are not accurate due to rounding up.

2) Ocena z 0,10 < CV < 0,20. / The estimates with 0,10 < CV < 0,20.

3) Ocena z 0,20 < CV < 0,30. / The estimates with 0,20 < CV < 0,30.

4) Švedska 2000

Vir / Source: Anketa o delovni sili / Labour Force Survey

36.12 Delovno aktivno prebivalstvo po glavnih poklicnih skupinah, 2. četrtletje 2001¹⁾
Persons in employment by major groups of occupation and sex, 2nd quarter 2001¹⁾

1000

	Slovenija	EU 15	Avstrija	Belgija	Danska	Finska	Francija	Grčija	Irska	Islandija	
Skupaj Total											
SKUPAJ	914	161295	3697	4039	2717	2403	23678	3918	1718	158	TOTAL
Zakonodajalci, visoki uradniki, menedžerji	65	12883	309	456	188	217	1754	373	206	12	Legislators and managers
Strokovnjaki	103	20323	377	777	393	470	2601	486	261	23	Professionals
Tehniki in drugi strokovni sodelavci	128	25051	538	437	536	392	4169	258	118	23	Technicians
Uradniki	90	20836	512	655	291	194	3297	464	225	13	Clerks
Poklici za storitve, prodajalci	106	22095	512	437	408	290	2950	511	249	31	Services and sales workers
Kmetovalci, gozdarji, ribiči	81	5328	194	56	61	130	974	618	101	10	Agriculture/fishery workers
Poklici za neindustrijski način dela	112	23654	626	458	300	299	3111	631	231	25	Craft/related trades workers
Upravljalci strojev in naprav, industrijski izdelovalci in sestavljalci	165	13823	289	272	197	213	2563	290	187	10	Plant and machine operators
Poklici za preprosta dela	47	15302	330	437	325	185	1908	250	133	12	Elementary operators
Vojaški poklici	3 ³⁾	1134	11	41	12	8	309	37	7	.	Armed forces
Nerazvrščeni	15	866	0	12	6	5	41	0	0	0	Not classified
Moški Men											
SKUPAJ	497	92330	2063	2338	1457	1256	13043	2431	1014	85	TOTAL
Zakonodajalci, visoki uradniki, menedžerji	44	9078	216	306	149	156	1131	279	132	8	Legislators and managers
Strokovnjaki	41	11424	183	367	233	195	1634	258	126	11	Professionals
Tehniki in drugi strokovni sodelavci	64	12515	285	287	230	177	2010	134	69	10	Technicians
Uradniki	30	6565	162	258	70	37	820	192	59	2	Clerks
Poklici za storitve, prodajalci	39	7077	176	137	94	65	748	244	84	10	Services and sales workers
Kmetovalci, gozdarji, ribiči	44	3646	99	41	53	84	706	358	93	8	Agriculture/fishery workers
Poklici za neindustrijski način dela	103	21361	572	429	284	273	2848	548	217	21	Craft/related trades workers
Upravljalci strojev in naprav, industrijski izdelovalci in sestavljalci	101	11341	235	235	152	171	2029	264	142	9	Plant and machine operators
Poklici za preprosta dela	18	7735	124	233	177	85	797	119	86	6	Elementary operators
Vojaški poklici	2 ³⁾	1083	11	37	11	8	285	34	7	.	Armed forces
Nerazvrščeni	9 ²⁾	506	0	8	3	3	35	0	0	0	Not classified
Ženske Women											
SKUPAJ	417	68964	1634	1700	1260	1147	10635	1486	703	73	TOTAL
Zakonodajalci, visoki uradniki, menedžerji	20	3806	93	150	39	60	623	94	74	3	Legislators and managers
Strokovnjaki	61	8900	193	410	160	274	967	228	135	12	Professionals
Tehniki in drugi strokovni sodelavci	63	12535	252	150	305	215	2159	124	49	13	Technicians
Uradniki	61	14271	350	397	221	157	2477	271	166	11	Clerks
Poklici za storitve, prodajalci	67	15017	336	300	314	225	2203	267	166	22	Services and sales workers
Kmetovalci, gozdarji, ribiči	37	1682	95	15	9	46	268	260	8	2	Agriculture/fishery workers
Poklici za neindustrijski način dela	9 ²⁾	2293	54	29	16	26	264	83	13	3	Craft/related trades workers
Upravljalci strojev in naprav, industrijski izdelovalci in sestavljalci	64	2482	54	37	45	41	534	26	46	.	Plant and machine operators
Poklici za preprosta dela	29	7567	206	204	147	100	1111	131	47	6	Elementary operators
Vojaški poklici	.	.	.	4 ²⁾	.	.	24	.	.	.	Armed forces
Nerazvrščeni	6 ²⁾	360	0	5	3	2	6	0	0	0	Not classified

AKTIVNO PREBIVALSTVO / LABOUR FORCE

36.12 Delovno aktivno prebivalstvo po glavnih poklicnih skupinah, 2. četrtletje 2001¹⁾ (nadaljevanje)
Persons in employment by major groups of occupation and sex, 2nd quarter 2001¹⁾ (continued)

1000

	Italija	Luksembourg	Nemčija	Nizozemska	Norveška	Portugal-ska	Španija	Švedska ⁴⁾	Švica	Velika Britanija	
Skupaj Total											
SKUPAJ	21373	185	36528	8065	2276	4984	15877	4125	3938	27990	TOTAL
Zakonodajalci, visoki uradniki, menedžerji	685	10	2123	1010	159	332	1236	193	219	3792	Legislators and managers
Strokovnjaki	2263	28	4749	1353	267	340	1900	689	643	3638	Professionals
Tehniki in drugi strokovni sodelavci	3601	31	7497	1391	523	369	1599	836	801	3280	Technicians
Uradniki	2964	31	4644	1000	191	471	1525	428	544	4135	Clerks
Poklici za storitve, prodajalci	3408	20	4223	980	493	675	2236	735	502	4459	Services and sales workers
Kmetovalci, gozdarji, ribiči	672	3	757	132	83	578	665	111	182	274	Agriculture/fishery workers
Poklici za neindustrijski način dela	3785	25	6219	794	245	1090	2789	455	596	2842	Craft/related trades workers
Upravljalci strojev in naprav, industrijski izdelovalci in sestavljalci	1937	14	2675	474	179	413	1648	451	194	2199	Plant and machine operators
Poklici za preprosta dela	1836	21	2923	664	125	679	2188	214	231	3211	Elementary operators
Vojaški poklici	222	1 ²⁾	211	38	12	37	92	10	4 ²⁾	98	Armed forces
Nerazvrščeni	0	0	506	229	0	0	0	4	23	62	Not classified
Moški Men											
SKUPAJ	13358	111	20376	4570	1209	2731	10007	2150	2190	15425	TOTAL
Zakonodajalci, visoki uradniki, menedžerji	556	7	1552	745	119	228	835	134	164	2651	Legislators and managers
Strokovnjaki	1038	17	2989	789	161	146	962	336	433	2150	Professionals
Tehniki in drugi strokovni sodelavci	2220	17	3139	669	247	203	947	445	379	1683	Technicians
Uradniki	1336	14	1482	327	61	184	599	112	157	912	Clerks
Poklici za storitve, prodajalci	1708	8	1049	290	134	243	917	152	148	1164	Services and sales workers
Kmetovalci, gozdarji, ribiči	481	3	508	89	63	284	511	86	120	250	Agriculture/fishery workers
Poklici za neindustrijski način dela	3205	24	5634	748	228	827	2598	431	519	2722	Craft/related trades workers
Upravljalci strojev in naprav, industrijski izdelovalci in sestavljalci	1531	13	2262	416	147	327	1402	370	162	1791	Plant and machine operators
Poklici za preprosta dela	1061	8	1267	338	39	256	1149	72	91	1965	Elementary operators
Vojaški poklici	222	1 ²⁾	208	36	10	34	85	10	4 ²⁾	95	Armed forces
Nerazvrščeni	0	0	287	123	0	0	0	2	13	44	Not classified
Ženske Women											
SKUPAJ	8015	74	16152	3495	1067	2252	5870	1976	1748	12565	TOTAL
Zakonodajalci, visoki uradniki, menedžerji	128	3	572	264	40	104	401	59	56	1141	Legislators and managers
Strokovnjaki	1225	11	1761	564	106	194	938	352	210	1489	Professionals
Tehniki in drugi strokovni sodelavci	1381	14	4358	722	276	166	651	391	422	1597	Technicians
Uradniki	1628	17	3162	674	130	287	926	316	387	3224	Clerks
Poklici za storitve, prodajalci	1701	13	3174	690	359	432	1318	583	354	3295	Services and sales workers
Kmetovalci, gozdarji, ribiči	191	1 ²⁾	249	42	20	295	154	25	61	25	Agriculture/fishery workers
Poklici za neindustrijski način dela	580	1 ²⁾	585	45	17	262	190	24	77	120	Craft/related trades workers
Upravljalci strojev in naprav, industrijski izdelovalci in sestavljalci	406	1 ²⁾	412	59	32	86	246	81	32	408	Plant and machine operators
Poklici za preprosta dela	776	14	1657	326	86	423	1038	142	140	1246	Elementary operators
Vojaški poklici	2 ²⁾	3 ²⁾	7	.	.	.	Armed forces
Nerazvrščeni	0	0	219	106	0	0	0	2	10	17	Not classified

1) Seštevki se zaradi zaokroževanja ne ujemajo.
Totals are not accurate due to rounding up.2) Ocena z 0,10 < CV < 0,20.
The estimates with 0,10 < CV < 0,20.3) Ocena z 0,20 < CV < 0,30.
The estimates with 0,20 < CV < 0,30.

4) Švedska 2000

Vir / Source: Anketa o delovni sili / Labour Force Survey

36.13 Brezposelnost, 1989-2000
Unemployment, 1989-2000

	Viri podatkov ¹⁾ Data sources ¹⁾	Število (1000) in stopnja (%) Number (1000) and rate (%)	1989	1990	1991	1992	1993	1994	1995	1996	1997	1998	1999	2000
Evropa														
Slovenija	I	število/number stopnja/rate	85 9,1	85 9,0	70 7,4	69 7,3	69 7,1	75 7,7	71 7,4	69 7,2
Avstrija	I	število/number stopnja/rate	109 3,1	115 3,2	125 3,5	132 3,7	159 4,3	138 3,6	144 3,7	160 4,1	196 5,1	165 4,2	147 3,8	139 3,6
Belgija	I	število/number stopnja/rate	326 8,3	285 7,2	282 7,0	316 7,7	335 8,2	405 9,7	390 9,3	404 9,6	378 9,0	384 9,1	375 8,6	309 7,0
Bosna in Hercegovina	II	število/number stopnja/rate	277 ...	284	177 ...	222 ...	256 ...	262 ...	262 ...
Danska	I	število/number stopnja/rate	254 ...	242 ...	265 ...	262 ...	309 ...	222 8,0	196 7,0	195 6,9	153 5,4	183 6,6
Finska	I	število/number stopnja/rate	89 3,5	88 3,4	193 7,5	328 13,0	444 17,7	456 18,2	430 17,4	408 16,1	373 15,0	285 11,3	261 10,1	253 9,7
Francija	III	število/number stopnja/rate	2323 9,4	2205 8,9	2349 9,4	2591 10,3	2929 11,6	3117 12,3	2950 11,6	3162 12,4	3203 12,6	3050 11,8	3060 11,9	2590 10,0
Hrvaška	I	število/number stopnja/rate	170 10,0	175 9,9	198 11,4	234 13,5	297 16,1
Italija	I	število/number stopnja/rate	2865 12,0	2621 11,0	2653 10,9	2799 11,4	2360 10,2	2678 11,5	2792 12,0	2814 12,1	2827 12,4	2745 11,7	2669 11,4	2495 10,5
Jugoslavija	II	število/number stopnja/rate	607 17,9	663 19,7	714 21,4	748 22,8	739 23,1	726 23,1	775 24,6	819 25,7	814 25,9	838 ...	811 ...	806 ...
Makedonija	II	število/number stopnja/rate	150 22,6	156 23,6	165 24,5	172 26,3	175 27,7	186 30,0	216 35,6	238 38,8	253
Nemčija	I	število/number stopnja/rate	2642 6,6	3186 7,9	3799 9,5	4160 10,3	4035 10,1	3473 8,8	3890 9,8	3849 9,7	3503 8,8	3127 7,9
Španija	I	število/number stopnja/rate	2561 17,3	2441 16,3	2464 16,4	2789 18,4	3481 22,7	3738 24,2	3584 22,9	3540 22,2	3360 20,9	3060 18,8	2605 15,9	2370 14,1
Švedska	I	število/number stopnja/rate	66 1,5	75 1,6	134 3,0	233 5,2	356 8,2	340 8,0	333 7,7	347 8,0	342 8,0	276 6,5	241 5,6	203 4,7
Švica	I	število/number stopnja/rate	68 1,8	109 2,9	145 3,7	150 3,9	129 3,3	145 3,7	162 4,2	142 3,6	122 3,1	106 2,7
Velika Britanija	I	število/number stopnja/rate	2075 7,2	1974 6,8	2414 8,4	2769 9,7	2936 10,3	2736 9,6	2454 8,6	2336 8,2	2032 7,1	1776 6,1	1752 6,0	1619 5,5
Afrika														
Egipt	II	število/number stopnja/rate	1108 6,9	1346 8,6	1463 9,6	1416 9,0	1801 10,9	1877 11,0	1917 11,3	...	1446 8,4	1447 8,2	1481 8,1	...
Maroko	I	število/number stopnja/rate	...	600 15,8	695 17,3	650 16,0	681 15,9	...	1112 22,9	871 18,1	845 16,9	969 19,1	1162 22,0	...
Tunis	II	število/number stopnja/rate	106 ...	152 ...	133 ...	136 ...	142 ...	160 ...	190 ...	181
Severna Amerika														
Kanada	I	število/number stopnja/rate	1065 7,5	1164 8,1	1492 10,4	1640 11,3	1649 11,2	1541 10,4	1422 9,5	1469 9,7	1414 9,2	1305 8,3	1190 7,6	1090 6,8
Združene države Amerike	I	število/number stopnja/rate	6528 5,3	7046 5,6	8629 6,8	9613 7,5	8940 6,9	7996 6,1	7404 5,6	7236 5,4	6739 4,9	6210 4,5	5880 4,2	5655 4,0
Južna Amerika														
Brazilija	I	število/number stopnja/rate	1891 3,0	2368 3,7	...	4574 6,5	4396 6,2	...	4510 6,1	5072 7,2	5882 7,8	6923 9,0	7639 9,6	...
Panama	I	število/number stopnja/rate	134 16,3	...	138 16,1	134 14,7	125 13,3	135 14,0	141 14,0	141 13,9	140 13,4	147 13,6	128 11,8	...
Venezuela	I	število/number stopnja/rate	621 9,2	742 10,4	701 9,5	580 7,5	498 6,4	681 8,5	875 10,3	1043 11,8	1061 11,4	1092 11,2	1526 14,9	...
Azija														
Indija	II	število/number stopnja/rate	32776 ...	34632 ...	36300 ...	36758 ...	36276 ...	36692 ...	36742 ...	37430 ...	39140 ...	40090 ...	40371
Izrael	I	število/number stopnja/rate	143 8,9	158 9,6	187 10,6	208 11,2	195 10,0	158 7,8	145 6,9	144 6,7	170 7,7	193 8,5	208 8,9	214 8,8
Japonska	I	število/number stopnja/rate	1420 2,3	1340 2,1	1360 2,1	1420 2,2	1660 2,5	1920 2,9	2100 3,2	2250 3,4	2300 3,4	2790 4,1	3170 4,7	3200 4,7
Kitajska	I	število/number stopnja/rate	3779 2,6	3832 2,5	3522 2,3	3603 2,3	4201 2,6	4764 2,8	5196 2,9	5528 3,0	5768 3,0	5710 3,1	5750 3,1	5950 3,1
Koreja, Republika	I	število/number stopnja/rate	463 2,6	454 2,4	436 2,3	465 2,4	550 2,8	489 2,4	419 2,0	425 2,0	556 2,6	1461 6,8	1353 6,3	889 4,1
Oceanija														
Avstralija	I	število/number stopnja/rate	508 6,2	585 6,9	815 9,6	925 10,8	939 10,9	856 9,8	766 8,5	783 8,6	791 8,6	747 8,0	685 7,2	641 6,6
Nova Zelandija	I	število/number stopnja/rate	113 7,1	125 7,8	167 10,3	169 10,3	157 9,5	138 8,2	110 6,3	110 6,1	121 6,7	139 7,5	128 6,8	113 6,0

Podatki po posameznih državah se razlikujejo glede na najnižjo in najvišjo starostno mejo za brezposelne osebe.
Data on unemployment differ among countries according to the lowest and highest age of the unemployed persons included.

1) I Ankete o delovni sili in Ankete o prebivalstvu. / Labour Force Surveys and General Household Surveys.

II Statistika urada za zaposlovanje. / Employment Office Statistics.

III Uradne ocene. / Official Estimates.

Viri / Sources: Yearbook of Labour Statistics 2000, ILO, 2000

Statistični godišnjak / letopis Bosne i Hercegovine, 1993 - 1998 / Statistical Yearbook 1993 - 1998, Bosna and Hercegovina

Statistični godišnjak / letopis Federacije Bosne i Hercegovine, 2000 / Statistical Yearbook of Federation of Bosnia and Hercegovina, 2000

Statistični godišnjak Jugoslavije, 2000 / Statistical Yearbook of Yugoslavia, 2000

CENE / PRICES

36.14 Indeksi cen življenjskih potrebščin, 1996-2000
Consumer price indices, 1996-2000

1990 = 100

	Skupaj Total					Hrana Food				
	1996	1997	1998	1999	2000	1996	1997	1998	1999	2000
Evropa										
Slovenija¹⁾	616,1	667,9	720,2	764,4	832,4	597,8	648,6	703,7	731,8	772,0
Avstrija	119,5	121,0	122,1	122,8	125,7	113,7	115,6	117,7	117,6	118,8
Belgija	115,2	117,0	118,2	119,5	122,5	104,8	107,1	109,0	109,3	110,2
Bolgarija ¹³⁾	221,6	2567,0	3046,4	3124,8	3447,1	222,7	2665,6	2962,4	2724,3	3003,5
Češka republika	274,9	298,0	330,0	336,9	350,1	239,8	251,8	267,5	260,9	265,7
Danska	112,6	115,1	117,2	120,1	123,6	110,0	113,8	116,2	117,0	119,8
Estonija ¹⁾	5231,9	5816,9	108,2 ²⁾	111,8	116,3	3354,8	3540,1	104,9 ²⁾	100,9	103,4
Finska ³⁾	112,7	114,0	115,6	116,9	121,0	93,1	94,4	96,0	95,7	96,7
Francija	113,8	115,2	116,0	116,6	118,6	107,1	109,0	110,7	111,4	113,7
Grčija	206,9	218,4	228,9	234,9	242,3	147,7	153,9	160,6	164,4	167,7
Hrvaška	58670,0	61074,0	65032,0	67259,0	70519,0	55844,0	58305,0	62270,0	62294,0	62507,0
Irska	115,1	116,8	119,6	121,6	128,4	112,5	114,4	119,2	123,1	127,7
Latvija ¹³⁾	4392,6	4766,7	4986,5	5102,3	5240,5	1919,4	1969,2	1994,6	1974,1	1986,0
Litva ¹⁾	17135,0	18656,0	19602,0	19751,0	19937,0	17687,0	18760,0	18732,0	17997,0	17563,0
Italija ⁴⁾	132,8	135,5	138,0	140,3	143,9	130,9	130,9	132,4	132,9 ⁵⁾	135,0
Madžarska	382,8	452,9	517,7	569,5	625,3	356,9	419,4	479,8	493,7	539,1
Makedonija	42401,0	43499,0	43468,0	43154,0	45657,0	37336,0	38910,0	38833,0	38216,0	38063,0
Nemčija ¹³⁾	116,3	118,5	119,6	120,3	122,6	106,0	107,5	108,5	107,2	106,6
Nizozemska ⁴⁾	116,7	119,2	121,6	124,2	127,4	99,9 ¹³⁾	101,5	103,7	105,0	105,9
Norveška	113,9	116,8	119,5	122,2	126,0	106,7	110,4	116,1	119,5	121,7
Poljska ⁶⁾	667,5	767,0	857,5	107,3 ¹⁴⁾	118,1	550,2	620,1	670,9	102,0 ¹⁴⁾	111,8
Portugalska ⁷⁾	146,0	149,1	153,2	156,7	161,2	135,1	135,8	140,6	143,4	146,6
Romunija ¹⁾	4804,7	12241,0	19474,0	28394,0	41361,0	4987,3	12536,0	18607,0	23789,0	34188,0
Slovaška ³⁾	287,7	305,3	325,8	360,2	403,4	270,4	285,9	302,7	310,7	327,2
Španija ³⁾	133,2	135,8	138,3	141,5	146,4	116,2 ¹⁶⁾	115,4	116,7	118,2	120,6
Švica	117,8	118,3	118,5	119,4	121,2	104,8	105,5	106,5	106,4	108,0
Švedska	123,5	124,3	123,9	124,5	125,6	95,9	96,2	97,3	98,8	98,8
Turčija ⁹⁾	339,1	629,8	1163,0	1917,4	2970,4	331,1	637,2	1162,0	1727,0	-
Velika Britanija	121,1	124,9	129,2	131,2	135,1	118,4	118,5	120,1	120,4	120,1
Afrika										
Alžirija	406,7	431,3	458,2	467,7	464,8	417,0	437,2	467,3	471,6	461,6
Egipt ⁸⁾	191,6	200,4	207,5	218,4	224,4	176,5	183,8	190,9	203,4	208,5
Južna Afrika	183,3	199,0	212,6	223,7	235,6	210,1	229,9	244,2	256,0	276,0
Maroko ⁸⁾	138,0	139,4	143,3	144,3	147,0	143,5	141,9	146,4	145,1	147,3
Tunizija	137,4	142,4	146,8	150,8	155,3	137,0	142,8	146,6	149,9	156,7
Zambija ¹⁰⁾	4590,5	5661,9	7045,2	-	-	5202,6	6278,9	7802,6	-	-
Severna Amerika										
Kanada	113,5	115,3	116,4	118,5	121,7	110,6	112,3	114,1	115,6	117,1
Mehika ⁸⁾	301,7	364,0	422,0	491,9	538,6	295,5	351,7	408,9	473,6	503,4
Združene države ¹⁷⁾	120,0	122,8	124,7	127,5	131,8	115,8	118,8	121,4	123,9	126,7
Južna Amerika										
Argentina ¹¹⁾ (Buenos Aires)	404,8	407,0	410,7	405,9	402,1	389,1	386,6	393,0	378,6	368,7
Brazilija ⁹⁾	192,2	205,5	212,0	222,3	238,0	167,9	169,1	173,8	179,8	189,0
Čile (Santiago)	205,2	217,8	228,9	236,5	245,7	207,5	222,3	230,6	231,2	234,5
Urugvaj (Montevideo)	1385,4	1660,7	1839,4	1943,5	2036,1	1104,9	1307,5	1444,4	1497,5	1582,2
Venezuela ⁸⁾	1223,8	1818,8	2447,8	2986,4	-	1095,8	1585,4	2181,5	2516,4	-
Azija										
Ciper	129,8	134,5	137,5	139,7	145,5	131,9	138,8	144,5	100,8 ¹⁴⁾	106,4
Indija ¹²⁾	179,6	192,5	217,7	228,0	237,1	188,0	199,0	228,8	232,5	236,6
Iran ⁸⁾	455,3	533,5	637,0	770,6	-	506,3	557,2	688,5	855,6	-
Izrael	203,4	221,7	233,7	245,8	248,6	176,6	193,1	203,9	218,1	223,2
Japonska	107,1	109,0	109,7	109,4	108,6	106,0	107,9	109,4	108,9	106,7
Koreja	141,7	148,1	159,1	160,5	164,1	145,5	151,1	164,2	168,8	170,2
Pakistan	187,6	208,9	221,9	231,1	241,2	193,3	216,5	229,0	237,9	245,5
Šrilanka (Colombo)	189,0	207,1	226,5	237,2	251,8	193,2	214,2	237,6	247,1	258,1
Oceanija										
Avstralija	116,1	116,4	117,3	119,1	124,4	116,1	119,0	122,3	126,4	129,5
Nova Zelandija	113,3	114,8	116,2	116,0	119,1	104,5	106,7	110,2	111,3	112,7

1) Bazni indeks: 1991 = 100. / Index base: 1991 = 100.

2) Bazni indeks: 1997 = 100. / Index base: 1997 = 100.

3) Iz indeksa za hrano so izločene alkoholne pijače in tobak. / Index for food excludes alcoholic beverages and tobacco.

4) Iz indeksa za hrano je izločen tobak. / Index for food excludes tobacco.

5) Iz indeksa za hrano so izločene alkoholne pijače. / Index for food excludes alcoholic beverages.

6) V indeksu za hrano so upoštevane alkoholne pijače. / Index for food includes alcoholic beverages.

7) Izločene najemnine / Excluding rent.

8) V indeksu za hrano je upoštevan tudi tobak. / Index for food includes tobacco.

9) Bazni indeks: 1994 = 100. / Index base: 1994 = 100.

10) Skupina z nižjimi dohodki. / Low income group.

11) Glavno mesto. / Metropolitan area.

12) Za delavce, zaposlene v industriji. / For industrial workers.

13) Bazni indeks: 1995 = 100. / Index base: 1995 = 100.

14) Bazni indeks: 1998 = 100. / Index base: 1998 = 100.

15) Bazni indeks: 1999 = 100. / Index base: 1999 = 100.

16) Bazni indeks: 1992 = 100. / Index base: 1992 = 100.

17) Mestno prebivalstvo / All urban consumers

Vir: / Source: Yearbook of Labour Statistics 2001=Annuaire des Statistiques du Travail 2001, ILO 60th issue, Geneva

36.15 Raba zemljišč, 1997-1999
Land use, 1997-1999

1000 ha

	Skupna površina <i>Total area</i>			Površina zemljišča <i>Land area</i>			Njive, vrtovi, trajni nasadi <i>Arable land and permanent crops</i>		
	1997	1998	1999	1997	1998	1999	1997	1998	1999
SVET	13414225	13414225	13414225	13050516	13050516	13050516	1508690	1508953	1501452
Evropa	2298672	2298672	2298672	2260984	2260984	2260984	311783	309943	308120
Slovenija	2025	2025	2025	2012	2012	2012	205	203	202*
Avstrija	8386	8386	8386	8273	8273	8273	1479	1479	1479
Belgija, Luksemburg	3312	3312	3312	3282	3282	3282	823	832*	834
Bosna in Hercegovina	5113	5113	5113	5100	5100	5100	650	650	650
Danska	4309	4309	4309	4243	4243	4243	2373	2374	2302
Finska	33815	33815	33815	30459	30459	30459	2143	2170	2177
Francija	55150	55150	55150	55010	55010	55010	19483	19517	19515
Grčija	13196	13196	13196	12890	12890	12890	3885	3882	3870
Hrvaška	5654	5654	5654	5592	5592	5592	1442	1587	1590
Irska	7027	7027	7027	6889	6889	6889	1038	1088	1079
Italija	30134	30134	30134	29411	29411	29411	10974	11137	11422
Jugoslavija	10217	10217	10217	10200	10200	10200	4058	4047	3733
Madžarska	9303	9303	9303	9234	9234	9234	5047	5045	5039
Makedonija	2571	2571	2571	2543	2543	2543	647	635	635
Nemčija	35703	35703	35703	35668	35668	35668	12060	12107	12038
Nizozemska	4153	4153	4153	3388	3388	3388	935	941	949
Norveška	32388	32388	32388	30683	30683	30683	902	903	877
Španija	50599	50599	50599	49944	49944	49944	19059	18516	18530
Švedska	44996	44996	44996	41162	41162	41162	2799	2784	2747
Švica	4129	4129	4129	3955	3955	3955	442	439	439
Velika Britanija	24291	24291	24291	24088	24088	24088	6425	6306	5968
Afrika	3031169	3031169	3031169	2963313	2963313	2963313	202202	202252	201784
Severna in Srednja Amerika	2265619	2265619	2265619	2137027	2137027	2137027	268109	268157	268131
Kanada	997061	997061	997061	922097	922097	922097	45700	45700	45700
Združene države	962909	962909	962909	915896	915896	915896	179000	179000	179000
Južna Amerika	1786613	1786613	1786613	1752946	1752946	1752946	115710	115841	116131
Azija	3175712	3175712	3175712	3087109	3087109	3087109	555936	554224	554308
Japonska	37780	37780	37780	36450	36450	36450	4949	4905	4866
Turčija	77482	77482	77482	76963	76963	76963	29162	26968	26672
Oceanija	856440	856440	856440	849137	849137	849137	54950	58536	52978

Vir: / Source: apps.fao.org/cgi-bin/nph-db.pl?subset=agriculture, 24.07.2002, 10:00

KMETIJSTVO IN RIBIŠTVO / AGRICULTURE AND FISHING

36.16 Površina in pridelek pšenice 1998-2001
Harvested area and production of wheat, 1998-2001

	Površina (1000 ha) Harvested area (1000 ha)				Pridelek na ha (kg) Yield (kg / ha)				Skupni pridelek (1000 t) Total production (1000 MT)			
	1998	1999	2000	2001	1998	1999	2000	2001	1998	1999	2000	2001
SVET	220090*	212583*	213709*	213817	2693*	2769*	2737*	2725	592678*	588577*	584994*	582692
Evropa	53973*	52476*	53614*	56555	3402	3307*	3422*	3543	183622*	173542*	183471*	200392
Slovenija	35	32	38	38	4828	3709	4250*	4604	169	117	163	180
Avstrija	264	261	294	288	5075	5435	4469	5241	1342	1416	1313	1508
Belgija, Luksemburg	222	189	229	188	8252*	8096*	7145*	7672	1832*	1528*	1634	1442
Bolgarija	1142	966	979*	1249	2806	2730	2835*	3042	3203	2637	2775*	3800
Bosna in Hercegovina	106	95*	104*	103	3211	2716*	3253*	2602	341	258	339*	269
Češka republika	912	867	970	927	4214	4646	4209	4902	3845	4028	4084	4546
Danska	680	638*	627*	640	7248	7007*	7480*	7031	4928	4471*	4693*	4500
Estonija	67	66	69*	66	1767	1338	2127*	1985	118	88	147*	131
Finska	137	118*	150*	145	2894	2159*	3601*	3381	397	254	538*	489
Francija	5234	5115	5250*	4779	7606	7243	7115*	6632	39809	37050	37355*	31695
Grčija	855	838*	860*	850	2198	2463*	2539*	2075	1880	2064*	2183*	1764
Hrvaška	242	169	236	224	4221	3298	4374*	3571	1020	558	1032*	800
Irska	84	68	84*	84	8031	8767	8375*	9067*	673	597	706	760
Italija	2328*	2387	2330*	2305	3582*	3243	3203*	2822	8338	7743	7464	6503
Jugoslavija	796	619	653	863	3727	3288	3150*	3417	2967	2035	2056*	2949
Latvija	151	146	158	165	2554	2410	2704	2530	385	352	427	416
Litva	360	334	370	307	2867	2610	3341	2606	1031	871	1238	800
Madžarska	1184	734	1024	1204	4139	3596*	3604*	4298	4899	2638*	3692*	5176
Makedonija	114	115	122*	118	2962	3273	2451*	2085	337	378	299*	246
Nemčija	2802	2601	2971	2900	7204	7541	7282	7893	20187	19615	21634	22889
Nizozemska	139*	103*	137*	125	7696*	8282*	8656*	8741	1072*	851	1183	1090
Norveška	69	52*	68*	64	5310	4448*	4883	4720	365	230*	333*	302
Poljska	2631	2583	2635	2627	3624	3504	3227	3576	9537	9051	8503	9393
Portugalska	149	220*	234*	187	1015	1693*	1507*	658	151	373	353*	123
Romunija	2020*	1676*	1940*	2500	2565*	2780*	2286*	2800	5182	4658	4434*	7000
Španija	1913	2422	2370	2201	2842*	2099	3094	2280	5436	5084	7333	5019
Švedska	398	275	401*	401	5649	6024	5982*	5888	2249	1659	2400*	2362
Švica	97	94	96*	91	6316*	5373*	6132*	5716	616*	506	586*	520
Velika Britanija	2045	1847	2086	1635	7565	8051	8006	7077	15470	14870	16700	11570
Afrika	10104*	8515*	8493*	9950	1860*	1830*	1715*	1805	18792*	15580*	14562*	17956
Severna in Srednja Amerika	35336*	32806*	33180*	31350	2735	2821	2745	2483	96654	92538	91065	77849
Kanada	10680	10367	10963	10971	2254	2599	2445	1940	24076	26941	26804	21282
Združene države	23878	21781	21502*	19689	2903	2873	2826*	2706	69327	62567*	60757*	53278
Južna Amerika	8009*	8481*	8542*	9828	2205	2373	2366	2405	17661	20122	20208	23631
Azija	101076*	97914*	97388*	93552	2515*	2670*	2600*	2552	254182*	261463*	253172*	238740
Japonska	162	169	183	190	3511	3454	3763	3684	570	583	689	700
Turčija	9400	8650	8700*	8600	2234	2081*	2414*	1861	21000	18000*	21000*	16000
Oceanija	11592*	12391*	12493*	12582	1878	2044*	1802*	1917	21767	25332	22516*	24124

Vir: / Source: apps.fao.org/cgi-bin/nph-db.pl?subset=agriculture, 24.07.2002, 11:30

36.17 Površina in pridelek koruze, 1998-2001
Harvested area and production of maize, 1998-2001

	Površina (1000 ha) Harvested area (1000 ha)				Pridelek na ha (kg) Yield (kg /ha)				Skupni pridelek (1000 t) Total production (1000 MT)			
	1998	1999	2000	2001	1998	1999	2000	2001	1998	1999	2000	2001
SVET	138817*	138460*	138739*	137597	4431*	4379*	4274*	4427	615064*	606262*	592999*	609182
Evropa	12962	12639*	13664*	14077	5174*	5783*	4661*	5183	67068*	73092*	63688*	72968
Slovenija	46	44	48*	48	7314	6937	5882*	5414	333	308	282*	258
Avstrija	171	177	188	195	9614	9592	9860*	7660	1646	1700	1852*	1493
Belgija, Luksemburg	26	33	36	43	9548	12108	11064*	10148	251	405	399*	439
Bolgarija	477	455	467*	500	2732	3778	2349*	1040	1303	1719	1097*	520
Bosna in Hercegovina	219	214*	208*	213	3864	4607*	2285*	3000	847	984*	475*	640
Češka republika	33	39	47	54	6095	6604	6429	6445	201	260	304	350
Francija	1799	1716*	1766*	1917	8453	8948*	9103*	8593	15206	15357*	16073*	16472
Grčija	214	210	215	195	8491	9294	9477*	8500	1816	1950	2038*	1658
Hrvaška	378	384	389*	386	5247	5558	3927*	5200	1983	2135	1526*	2006
Italija	969	1028	1064*	1184	9322*	9744	9528	8942	9031*	10017*	10138*	10588
Jugoslavija	1351	1267	1207	1382	3830	4846	2459*	4217	5174	6140	2968*	5828
Madžarska	1023	1115	1193*	1220	6008	6413	4179*	6300	6143	7149	4984*	7686
Makedonija	32	46	37*	34	4373	4392	3432*	3479	141	200	127*	118
Nemčija	341	371*	361*	397	8156	8785*	9212*	9190	2781	3257	3324*	3648
Španija	459	398	425	504	9473	9481	9173*	10132	4349	3769	3898*	5108
Švica	21	22	22*	24	9251*	9161*	9955*	9223	195*	198	219*	222
Afrika	25263*	25903*	26290*	25372	1582*	1627*	1740*	1663	39971*	42136*	45735*	42200
Severna in Srednja Amerika	40463	38792*	39534*	38287	6876*	6947*	7066*	7088	278212*	269492*	279326*	271376
Kanada	1118	1102*	1088	1191	8008*	8310*	6273	6861	8952	9161	6827	8171
Združene države	29376	28525	29316*	27846	8438	8398	8591*	8672	247882	239549	251854*	241485
Južna Amerika	16163*	16656*	17439*	17953	3373*	3078*	3179*	3564	54519*	51261*	55442*	63978
Azija	43889*	44384*	41708*	41801	3984*	3824*	3554*	3781	174836*	169735*	148209*	158050
Japonska	94	75	75	75	2447	2400	2400	2400	230	180	180	180
Turčija	550	525*	550*	550	4182	4375*	3818*	3818	2300	2297*	2100*	2100
Oceanija	78	87	104*	106	5887	6272	5775*	5758	458	546	598*	608

Vir: / Source: apps.fao.org/cgi-bin/nph-db.pl?subset=agriculture, 25.07.2002, 09:30

KMETIJSTVO IN RIBIŠTVO / AGRICULTURE AND FISHING

36.18 Površina in pridelek krompirja, 1998- 2001
Harvested area and production of potatoes, 1998-2001

	Površina (1000 ha) Harvested area (1000 ha)				Pridelek na ha (kg) Yield (kg / ha)				Skupni pridelek (1000 t) Total production (1000 MT)			
	1998	1999	2000	2001	1998	1999	2000	2001	1998	1999	2000	2001
SVET	18796*	19517*	19940*	19301	15947*	15319*	16452*	15968	299740*	298991*	328051*	308195
Evropa	9110*	9151*	9157*	9113	15126*	14748*	16359*	14906	137796*	134961*	149801*	135839
Slovenija	9	10	9	9	21268	19736	20905*	19047	196	194	186*	148
Avstrija	23	23	24	26	28306	30705	29263*	26604	647	712	695*	695
Belgija, Luksemburg	59	67	67*	64	41343	45137	45269*	39016	2456	3007	3033*	2497
Bolgarija	51	52	53*	53	9404	10829*	7518*	8491	478	566	398*	450
Bosna in Hercegovina	49*	49*	44*	40	8419*	8975*	6466*	8000	413*	438*	283*	320
Danska	36	38	39*	38	40443	39551*	42486*	42105	1456	1502	1645*	1600
Estonija	33	31	31*	29	9715	12980	15281*	13841	317	404	472*	400
Finska	33*	33*	32*	30	17988*	24492*	24385*	25000	590	791	785*	750
Francija	164	171	169	162	36909	38974*	39385	40346	6053	6645*	6652	6536
Grčija	48	48	47	46	18091	18247	18936	19298	876	867	883*	880
Hrvaška	65	63	65*	64	10238	11498	8488*	9900	665	729	554*	634
Irska	19	18	14	14	26054	31943	28623*	28571	482	559	395*	400
Italija	90	86	82*	82	24342	23974*	25070*	24314	2194*	2072*	2053*	1984
Jugoslavija	116	106	104	104	8543	8160	6610*	6610	991	865	690	690
Latvija	59	50*	51	52	11803	15878	14600	13519	694	796	747	706
Madžarska	53	56	47*	45	21804	21242*	18474*	17778	1148	1199	864*	800
Makedonija	14	13	13	14	13118	12445	12615*	12571	180	165	164*	176
Nemčija	297	309	304*	280	39398	38936	44991*	38965	11712	12031	13694*	10903
Nizozemska	127*	180*	180*	169	41334*	45673*	45149*	45562	5249	8221	8127*	7700
Norveška	18	15*	15*	16	25593	25609	22782*	25000*	453	380*	344*	388
Poljska	1295	1268	1251	1194	20038	15717	19376	17083	25949	19927	24232	20401
Portugalska	86	87	78*	85	14239	15679	16026*	14706*	1225	1367	1250	1250
Romunija	261	274	283*	280	12702	14458*	12274*	13571	3319	3957	3470*	3800
Španija	136	136	123	114	22924	24742	25471	26093	3129	3367	3138	2975
Švedska	34	32*	33*	32	35576	31138*	29790*	28697	1199	991	980*	913
Švica	14	14	14	14	40387	35226	42403	37571	560	484	600*	526
Velika Britanija	164	178	166*	166	39135	40152	40070*	40028	6422	7131	6652*	6641
Afrika	888*	906*	1014*	1030	11589*	11630*	11436*	11434	10294*	10541*	11591*	11776
Severna in Srednja Amerika	814*	799*	807*	771	34151*	35287*	37529*	34543	27804*	28193*	30268*	26646
Kanada	156*	157	159*	164	27732	27254	28687*	24589	4329	4268	4556*	4030
Združene države	562	539	546*	502	38427	40228	42707*	40161	21581	21692	23297*	20174
Južna Amerika	1001*	1011*	955*	932	13652*	14077*	14424*	14923	13668*	14226*	13774*	13902
Azija	6925*	7597*	7954*	7403	15640*	14380*	15202*	15977	108304*	109241*	120913*	118280
Japonska	100	98	96*	97	30761	30328	30198*	29897	3073	2963	2899*	2900
Turčija	205	230*	211	211	25610*	26087*	25355*	25355	5250*	6000*	5350*	5350
Oceanija	57	54	54	52	32832	34117	31344*	33491*	1874	1830	1703*	1753

Vir: / Source: apps.fao.org/cgi-bin/nph-db.pl?subset=agriculture, 25.07.2002, 15:45

36.19 Površina in pridelok hmelja 1998-2001
Harvested area and production of hops 1998-2001

	Površina (1000 ha) Harvested area (1000 ha)				Pridelek na ha (kg) Yield (kg/ha)				Skupni pridelok (1000 t) Total production (1000 MT)			
	1998	1999	2000	2001	1998	1999	2000	2001	1998	1999	2000	2001
SVET	70	67*	67*	68	1407	1475*	1490*	1518	98	98	100	103
Evropa	41	39*	38*	39	1278	1265*	1251*	1304	52	49	48*	51
Slovenija	2	2	2	2	1684	1493	1125	1002	3	3	2	2
Belgija, Luksemburg	0	0	0	0	2813	1855	1878*	1852	1	0	1	1
Češka republika	6	6	6	6	869	1070	798	1090	5	6	5	7
Francija	1	1	1	1	1676	1685*	2141	2152	1	1	2	2
Jugoslavija	1	1	1	1	1461	1280	687	687	1	1	0	0
Nemčija	20	18*	19*	20	1563	1526*	1565*	1512	31	28	29*	30
Poljska	2	2	2	2	1086	1282	1288*	1359	2	3	2*	3
Romunija	0	1	0	1	528	369*	592*	400	0	0	0	0
Španija	1	1	1	1	1708	1412	1412	1412	1	1	1	1
Velika Britanija	3	3	2*	1	1241	1154	1174*	1786	4	3	3	3
Severna in Srednja Amerika	15	14	15	15	1821	2110	2097*	2088	27	29	31	30
Združene države	15	14	15	15	1821	2110	2097*	2088	27	29	31	30
Azija	13	12*	13*	13	1334	1397*	1449*	1449	17	17	18*	18
Japonska	0	0	0	0	1724	2114	2070	2070	1	1	1	1
Oceanija	1	1	1	1	1686	2036*	2514*	2695	2	2	3*	3

Vir: / Source: apps.fao.org/cgi-bin/hph-db.pl?subset=agriculture, 29.07.2002, 13:30

36.20 Pridelava grozdja in vina 1995-2001
Production of grape and wina 1995-2001

1000 t / 1000 MT

	Grozdje Grape						Vino Wine					
	1995	1997	1998	1999	2000	2001	1995	1997	1998	1999	2000	2001
SVET	55851*	58687*	57010*	60890*	64029*	61950	25494*	26807*	26656*	28904*	29498*	28221
Evropa	28693	29455	29398*	31636*	32395*	30985	18280*	18677*	18863*	20567*	20584*	19118
Slovenija	101	128	123	98	127	107	78	89	85	69	77*	77
Avstrija	290	234	351	364	304*	304	223	180	270	280	234*	234
Belgija, Luksemburg	20	10	21	25	23	23	15	7	16	18	18	18
Bolgarija	699	636	396	401*	416*	400	259	213	196	203*	210*	200
Bosna in Hercegovina	9	12	13	13	13	13	3	0	7	6	5	5
Francija	7213	7191	7013	8137	7627	7800	5560	5510	5427	6294	5974*	5824
Grčija	1128	1213	1216	1200*	1200*	1200	390*	407*	454	433	460*	460
Hrvaška	339	406	421	394	354*	354	178	226	228	209	189*	189
Italija	8448	8058	9257	9362	8870*	9200	5620	5056	5714	5807	5407*	5130
Jugoslavija	433	577	485	213*	363	363	280	403	258	137	197	197
Madžarska	544	717	720	570	684*	787	329	447	434	334*	430*	540
Makedonija	191	258	244	230*	264*	230	91	114	123	122	122	122
Nemčija	1487	1250	1463	1659	1450*	1430	836	849	1083	1229	1008*	966
Španija	3350	5523	5147	5421	6683*	5188	2104	3322	3022	3266	4179*	3113
Švica	155	135	151	169	165	152	118	104	117	131	128	117
Afrika	2594	2939*	2875*	3283*	3277*	3331	869	936	884	948*	1224*	1228
Severna in Srednja Amerika	5918*	7135*	5832*	6231*	7393*	6365	2049	2805	2226	2271*	2655*	2554
Kanada	57	56	60*	76	60*	60	35	34	40	51	51	51
Združene države	5373	6592	5280	5658*	6947*	5871	1867	2618	2050	2075	2500	2380
Južna Amerika	5483	5367*	4703*	5192*	5389*	5590	2379	2204	2161	2516	2352*	2610
Azija	12320*	12788	13011*	13203*	14151*	141830	1357*	1522*	1721*	1690*	1767*	1749
Japonska	250	251	233	242	238	234	65	93	116*	133	115*	115
Turčija	3550	3700	3600	3400	3550*	3500	32	34	28*	28*	30*	30
Oceanija	843	1003	1190	1345	1423*	1496	559	663	802	911	916*	961

Vir: / Source: apps.fao.org/cgi-bin/hph-db.pl?subset=agriculture, 29.07.2002, 16:00

KMETIJSTVO IN RIBIŠTVO / AGRICULTURE AND FISHING

36.21 Število živine 1998-2001
Livestock numbers, 1998-2001

tisoč glav / thousand heads

	Govedo Cattle				Prašiči Pigs			
	1998	1999	2000	2001	1998	1999	2000	2001
SVET	1331378*	1332249*	1346430*	1351792	875724*	904142*	908166*	922929
Evropa	155848*	150554*	146342*	143858	201135*	204667*	200160*	194153
Slovenija	453	471	494	477	592	558	604	600
Avstrija	2198	2172	2172	2155	3680	3810	3431*	3427
Belgija, Luksemburg	3184	3395*	3288*	3245	7436	7632	7404*	7349
Bosna in Hercegovina	426	443	462	440	373*	350*	355*	330
Danska	1977	1887	1868*	1891	12095*	11626	11922*	12125
Finska	1101	1087	1068*	1085	1401	1351	1296*	1300
Francija	20023	20265	20527	20500	14501	14682	14635	14635
Grčija	580*	583*	590*	585	998*	933	906	905
Hrvaška	443	439	427	438	1166	1362	1233	1234
Irska	6992	7093	6708	6459	1717	1801	1763	1732
Italija	7166	7129*	7162*	7211	8281	8323*	8415*	8329
Jugoslavija	1894	1831	1452	1831	4150	4372	4087	4372
Madžarska	871	873	857	805	4931	5479	5335	4834
Makedonija	298	290	280*	265	184	197	200*	204
Nemčija	15227	14942	14658*	14568	24795	26294	26001*	25767
Nizozemska	4283	4206	4097*	4050	13446*	13567*	13139*	12822
Norveška	1036	1047	1019*	980	689	439*	412*	391
Španija	5884	5951*	6291*	6164	19397*	21668*	21526*	23348
Švedska	1739	1713	1684*	1652	2286	2115	1918*	1891
Švica	1641	1609	1588*	1611	1487	1452	1498*	1556
Velika Britanija	11519	11423	11133	10600	8146	7284	6482	5845
Afrika	222121*	225674	230441*	230047	18656*	18606*	18517*	18467
Severna in Srednja Amerika	163473*	160986*	160761*	160676	95749*	97872*	95526*	97445
Kanada	13215*	12902	12815*	12996	11985	12409	12254*	12600
Združene države	99744	99115	98198*	97277	61158	62206	59342*	59138
Južna Amerika	293382*	295237*	301280	308569*	53479*	56423*	57867*	55399
Azija	460069*	463510*	470142*	470920	501372*	521332*	531044*	552372
Japonska	4708	4658	4588	4530	9904	9879	9806*	9785
Turčija	11185	11031	10900*	10800	5	5	5	5
Oceanija	36485*	36288*	37464*	37722	5333*	5242*	5052*	5094

Vir: / Source: apps.fao.org/cgi-bin/nph-db.pl?subset=agriculture, 30.07.2002, 12:30

36.22 Prireja mesa, 1998- 2001
Production of meat, 1998- 2001

	Meso - skupaj Meat - total				Goveje in telečje meso Beef and veal				Prašičje meso Pig meat				Perutninsko meso Poultry meat			
	1998	1999	2000	2001	1998	1999	2000	2001	1998	1999	2000	2001	1998	1999	2000	2001
SVET	222858*	229595*	232965*	236541	55158*	56234*	56517*	56647	87623*	89698*	89584*	91188	62204*	65237*	68010*	69949
Evropa	52864*	52669*	51781*	51446	12513*	12059*	11684*	11695	25721*	26074*	25487*	25049*	11841*	11810*	11925*	12093*
Slovenija	173	172	164	...	45	43	42	...	61	67	59	...	67	62	63	...
Avstrija	909	944*	892*	851*	197	203	203	215	592	622*	563*	510	106	105*	111*	111
Belgija, Luksemburg	1801	1690	1772*	1690	303	281	274*	296	1085	1005	1053*	970	375	369	407*	387
Bolgarija	469*	500*	468*	460	55	63*	67*	63	248*	267*	243*	242	107	106	100	100
Bosna in Hercegovina	36	36	26*	23	12	12	13	13	12	12	5*	2	9	9	5	5
Češka republika	849*	815*	781*	781	134	121*	107*	103	476	452	417*	417	196*	201*	215*	219
Danska	1987	2006	1986*	2068	162	157	154*	158	1629	1642	1625*	1705	190	202	202	200
Estonija	60	61	53*	58	19	22	15*	19	32	31	30*	32*	8	8	7*	7
Finska	343	342	331*	333	94	90	90	90	185	182	173*	170	61	66	64*	70
Francija	6692	6584	6466*	6341	1632	1609	1514*	1571	2328	2353*	2312*	2255	2293	2188	2203*	2077
Grčija	506*	494	498*	497	69	67	66	66	134*	138*	143	142	148	153	154	154
Hrvaška	124	130*	128*	127	26	28*	30*	19	60	64	60*	70	33	32	33*	33
Irska	1032*	1096*	1004*	1013	594*	644*	577*	579	242*	250*	226*	238	110	111	116*	116
Italija	4044*	4184*	4140*	4161	1111	1164	1154*	1133	1412	1472	1478*	1510	1154	1177	1140	1156
Jugoslavija	888	862	877*	812	127	104	104	104	625	640	655*	590	105	94	94	94
Latvija	71	64*	62*	56	26	23*	22	17	36	35	32	29	8	6	7	9
Litva	203	193*	187*	184	81	77	75*	64	96	91	85*	90	24	23	25*	28
Madžarska	1092	1090*	1128	1179	47	51*	51*	40	570	626*	640*	605	452	390*	414*	512
Makedonija	34	34	34	36	7	7	7	9	9	9	9	9	12	12	12	12
Nemčija	6109*	6397*	6259*	6469	1367	1374*	1303*	1360	3834	4103	3981*	4071	735*	748*	802*	866
Nizozemska	3039*	3004*	2872*	2826	535	508	471*	475	1725*	1711	1623*	1575	761*	767*	759*	756
Norveška	251	263*	258*	251	91	96*	91*	84	106	109	103*	105	25	29*	35*	32
Poljska	3003	3064*	2924*	2616	430	385	349*	300	2026	2043	1923*	1670	523	610*	626*	620
Portugalska	743*	746*	731*	738	96	97	100*	99	332	346	329*	340	280	268	266*	266
Romunija	1135	1113*	1122*	1181	183	153*	162*	175	620	610	626	635	258	280	261*	295
Slovaška	376	314	303	293	59	50	43	38	227	176	164	157	84	83	90	92
Španija	4839*	4961*	4949*	5068	651	678	632*	616	2744	2893	2912*	3000	1051*	1002*	987*	1034
Švedska	586	590*	552*	541	143	145*	150*	143	330	325	277*	276	89	96*	101*	97
Švica	433*	428	412	437	147	146	128*	140	232	226	225	237	44	46	49	50
Velika Britanija	3747*	3620*	3514*	3266	697	678	708	652	1142	1047	923	782	1546*	1522*	1512*	1562
Afrika	10518*	10866*	11073*	11239	3707*	3837*	3946*	4064	610*	620*	604*	605	2829*	2973*	3012*	3046
Severna in Srednja Amerika	45351*	47212*	47934*	48479	14923*	15342*	15519*	15233	11280*	11637*	11589*	11967	18600*	19687*	20275*	20731
Kanada	3578*	3878*	3979*	4175	1183*	1265*	1246*	1250	1392*	1566*	1638*	1800	971	1014*	1062*	1092
Združene države	35937	37251	37661*	37741	11803	12123	12298*	11980	8623	8758	8597*	8690	15178	16039	16436*	16748
Južna Amerika	22070*	23872*	24876*	25394	10815*	11620*	11721*	11813	2670*	2790*	3015*	3130	8076*	8937*	9601*	9913
Azija	87283*	89926*	92177*	94698	10590*	10783*	11064*	11188	46865	48105*	48418*	49938	20114*	21070*	22427*	23337
Japonska	3037	3039*	3005*	2960	529	540	531*	520	1286	1277	1269*	1250	1212	1211*	1195*	1180
Turčija	1251	1275*	1343*	1372	359	365*	371*	377	0	0	0	0	509	533*	595*	618
Oceanija	4771*	5050*	5123*	5286	2611*	2593	2583*	2654	477*	472*	470*	499	745*	760*	771*	827

Vir: / Source: apps.fao.org/cgi-bin/nph-db.pl?subset=agriculture, 02.07.2002, 14:00

KMETIJSTVO IN RIBIŠTVO / AGRICULTURE AND FISHING

36.23 Prirreja mleka in jajc 1998-2001
Production of milk and eggs, 1998-2001

	Kravje mleko (1000 t) Cow milk (1000 MT)				Kokošja jajca (1000 t) Hen eggs (1000 MT)			
	1998	1999	2000	2001	1998	1999	2000	2001
SVET	478681*	483508*	488213*	493828	48121*	49990*	51354*	52435
Evropa	212684*	211565*	208843*	210193	9582*	9579*	9405*	9577*
Slovenija	582	615	630	634	24	23	23	...
Avstrija	3256	3350	3340*	3340	99*	92	86*	97
Belgija, Luksemburg	3682	3649*	3689*	3700	238	226	194*	197
Bolgarija	1327	1389	1390*	1290	93	90	92*	81
Bosna in Hercegovina	517	569	540*	460	16	15*	15*	15
Češka republika	2716	2818*	2789*	2736	222*	203*	188*	188
Danska	4668	4655*	4720*	4660	84*	78*	74*	77
Estonija	729	626	629*	687	19	17	17	17
Finska	2447	2478	2445*	2500	64	59	59	60
Francija	24834	24892	24898*	24890	1023	1054*	1039*	1047
Grčija	769	777*	780*	770	119	119	117*	120
Hrvaška	635	631*	616*	616	49	49	46*	46
Irska	5091	5121	5160*	5416	33	32	34*	37
Italija	11833	11736	11741	11900	741	798*	686*	707
Jugoslavija	2131	1825	1825	1825	91	76	76	76
Latvija	948	797	823	855	26	23	25	27
Litva	1930	1714	1725	1810	44*	40	36*	37
Madžarska	2107	2107*	2145*	2143	188	177	176*	156
Makedonija	179	180	180	180	22	22	22	22
Nemčija	28378	28334	28332*	28300	854	874*	891*	890*
Nizozemska	10995*	11174*	11135*	10500	645*	647*	668*	658
Norveška	1804	1790*	1699*	1669	47	50*	49	49
Poljska	12596	12284*	11901*	12030	405	415*	424*	428
Portugalska	1794	1978*	1995*	1860	112	110	117*	108
Romunija	4441	5076*	5002*	5047	248	277	300	305
Slovaška	1176	1162*	1099	1102	86	65	61*	67
Španija	6104	6300	6047*	6294	631	640	522	560
Švedska	3277	3299	3300	3300	106	107	102*	98
Švica	3894	3852	3871*	3910	40	38	36*	35
Velika Britanija	14632	15014	14489*	14717	671*	586	593*	629
Afrika	18319	18701*	18986*	18645	1898*	2015*	2043*	2070
Severna in Srednja Amerika	91727*	94653*	97357*	96638	6992*	7381*	7642*	7812
Kanada	8200	8164	8090	8170	339	356*	374*	363*
Združene države	71414	73804	76067*	75025	4731	4912	5000*	5080
Južna Amerika	43523*	44593*	44782*	47055	2620*	2747*	2813*	2877
Azija	91259	92571*	94776*	96674	26825*	28056*	29235*	29884
Japonska	8572	8460	8497*	8450	2531*	2535*	2527*	2526
Turčija	8832	8800	8700*	8600	694	660	715*	715
Oceanija	21168*	21425*	23469*	24623*	204	213*	216*	216

Vir: / Source: apps.fao.org/cgi-bin/hph-db.pl?subset=agriculture, 02.08.2002, 16:00

36.24 Ulov rib, rakov, mehkužcev in drugih morskih živali 1995-1999
Catch of fish, crustaceans, molluscs and other marine animals, 1995-1999

1000 t / 1000 MT

	1995	1996	1997	1998	1999
SVET	116364	120278	122495	117727	126177
Evropa	18753	19153	19625	19043	18139
Slovenija	3	3	3	3	3
Avstrija	3	3	3	3	4
Belgija	36	32	31	32	31
Bolgarija	13	14	17	23	18
Bosna in Hercegovina	3	3	3	3	3
Češka republika	23	22	21	21	23
Danska	2044	1723	1867	1600	1448
Estonija	132	109	124	119	112
Finska	185	197	197	188	176
Francija	895	848	861	817	846
Grčija	198	203	219	187	216
Hrvaška	20	21	21	28	26
Irska	412	368	330	367	330
Italija	628	575	555	564	541
Jugoslavija, Zvezna republika	7	7	7	10	10
Latvija	150	143	106	103	126
Litva	59	90	46	68	35
Madžarska	17	16	17	17	19
Makedonija	2	1	1	1	2
Nemčija	298	312	319	334	312
Nizozemska	522	511	550	657	623
Norveška	2802	2970	3224	3259	3086
Poljska	451	369	382	268	269
Portugalska	266	266	229	231	215
Romunija	69	32	20	19	17
Španija	1372	1363	1389	1529	1485
Švedska	412	379	364	416	357
Švica	3	3	3	3	3
Velika Britanija	1004	975	1016	1058	993
Afrika	5675	5458	5855	5997	6298
Severna in Srednja Amerika	8540	8453	8635	8170	8277
Kanada	914	976	1052	1105	1136
Združene države Amerike	5638	5395	5422	5154	5228
Južna Amerika	19972	20206	17766	11287	17031
Azija	61960	65793	69205	71705	74884
Japonska	6787	6763	6733	6030	5936
Turčija	656	561	505	544	638
Oceanija	1104	964	1174	1277	1301

Vir: / Source: apps.fao.org/lim500/nph-wrap.pl?FishCatch&Domain=FishCatch, 30.07.2002. 14:00

RUDARSTVO IN PREDELOVALNE DEJAVNOSTI / MINING AND MANUFACTURING

36.25 Jeklo¹⁾, 1990, 1994 -1999Crude steel for casting, ingots¹⁾, 1990, 1994 -1999

1000 t / 1000 MT

	1990	1994	1995	1996	1997	1998	1999
SVET	744331	685456	702478	692197	699637	692700	738686
Evropa	194159	251463	258425	241076	223719	216025	251430
Slovenija	..	415	399	90	97	95	76
Avstrija	104	152	1271 ²⁾	1083	1350	1425	1406
Belgija	11453	11265 ³⁾	11544 ³⁾	10752 ³⁾	10716 ³⁾	11400 ³⁾	10908 ³⁾
Bolgarija ³⁾	2184	2491	2724	2457	2628	2216	1846
Danska ⁵⁾	...	2	6	4	3	3	10
Finska	2840	3399	3151	3281	3711	3929	3937
Francija	19044	18024	17864	17413	19543	19901	19977
Grčija ³⁾	999	852	936	852	1020	1104	960
Hrvaška	..	63	45	46	69	100	75
Irska ³⁾	325	288	312	336	336	355	337
Italija	25467	26073	27771	24285	25769	25645	24641
Latvija	..	328	276	290	462	469	482
Luksemburg	3560	3073	2613	2501	2580	2477	2600
Madžarska	2776	1932	1860	1871	1690	1940	1920
Makedonija	..	67	31	21	27	45	47
Nemčija	..	40533	41732	39496	10296	9895	41766
Nizozemska	5408	6172	6409	6326	6641	6377	6075
Norveška	368	451	497	505	564	639	595
Poljska	11501 ³⁾	11014	11840	10433	11210	9605	8729
Romunija	9761	5800	6557	6083	6675	6336	4392
Slovaška	..	3974	3958	253	255	36	16
Španija	12658 ⁴⁾	13340	13812	12038	13559	14698	14754
Švedska	4435	4934	4891	4880	5117	5143	5038
Švica	1105	1100	850	750	1000	1000	1000 ⁴⁾
Velika Britanija	17601	17112	17424	17804	18313	17130	16156
Afrika	12593	12183	12430	11440	11627	10825	10471
Severna Amerika	110498	113918	119770	120318	124956	125626	126031
Kanada	12281	13897 ³⁾	14415 ³⁾	14735 ³⁾	15554 ³⁾	15930 ³⁾	16300 ³⁾
Združene države ³⁾	89726	91200	95200	95500	98500	98600	97400
Južna Amerika	29182	34779	34468	35834	36896	36192	34533
Azija	235168	264541	268492	274905	293671	294920	307800
Japonska	109548	97715	101046	98207	103965	93087	93777
Turčija	8373	11257	10695	12684	13078	12571	12372
Oceanija	8295	8573	8894	8624	8768	9112	8422

1) Podatki se nanašajo na proizvodnjo ingotov in surovega jekla za litje.
Including ingots and crude steel for casting.

2) Prekinjena serija, podatki pred prekinitevijo niso primerljivi.
A market break in the series; data prior to the sign not comparable.

3) Upoštevano je tudi surovo jeklo za litje.
Including crude steel for casting.

4) Začasen ali ocenjen podatek.
Provisional or estimated figure.

5) Prodaja.
Sales.

Viri/Sources: Industrial Commodity Statistics, 1999, UN, New York 2001.

36.26 Kolesa, 1990, 1994 -1999
Bicycles, 1990, 1994 -1999

1000 kosov / 1000 pcs

	1990	1994	1995	1996	1997	1998	1999
SVET	70751	80146	80519	68695	63659	55649	59103
Evropa	13558	12294	11678	11067	10928	10312	10298
Slovenija	..	182	104	106	69	61	99
Avstrija	129
Belgija	148 ¹⁾²⁾³⁾	84	108	404	348	239	205
Bolgarija	78	19	16	14	19	19	30
Danska ⁴⁾	211	70	156	168	174	185	127
Finska ⁵⁾	180	125	119	114	153	125	101
Francija	1458	968
Hrvaška	..	22	11	18	15	37	...
Italija	1336	1471	1514	1321	960	817	917
Latvija	..	21	13	13	0	6	8
Litva	..	101	123	143	171	150	188
Madžarska ⁶⁾	135	106
Nemčija	..	2951	2631	2277	2440	2558	...
Nizozemska ⁴⁾⁷⁾	873	703	766	754	880	1019	1003
Poljska	1339	973	1090	1132	1225	1198	1352
Romunija	136	28	22	19	6	6	3
Španija	579	475	593	379	340
Švedska	264	156	145	150	160	187	138
Afrika	164	92	87	72	98	86	61
Severna Amerika⁸⁾	577	990	679	951	1240	1364	1336
Južna Amerika	1883	3753	3547	3349	3180	2430	2093
Azija	48705	63018	64527	53257	48213	41458	45315
Japonska	7969	6702	6580	6138	5979	5928	5591
Oceanija

- 1) Pošiljke.
Shipments.
- 2) Proizvodnja enot, ki zaposlujejo najmanj 5 delavcev.
Production by establishments employing 5 or more persons.
- 3) Tudi motocikli z motorji, ki imajo manj kot 50 cc.
Including motorcycles with engines, below 50 cc.
- 4) Prodaja.
Sales.
- 5) Vključno s tricikli za dostavo.
Including delivery tricycles.
- 6) Tudi tricikli s premičnimi sedeži in za dostavo.
Including bath chairs and delivery tricycles.
- 7) Proizvodnja enot, ki zaposlujejo najmanj 20 delavcev.
Production by establishments employing 20 or more persons.
- 8) Vključena le Mehika.
Only Mexico.

Viri / Sources: Industrial Commodity Statistics Yearbook, 1999, UN, New York, 2001.

RUDARSTVO IN PREDELOVALNE DEJAVNOSTI / MINING AND MANUFACTURING

36.27 TV-sprejemniki, 1990, 1994-1999
Television receivers, 1990, 1994-1999

1000 kosov / 1000 pcs

	1990	1994	1995	1996	1997	1998	1999
SVET	120730	124400	125841	127056	125390	126618	133868
Evropa	16466	20596	19654	16989	18238	19192	20393
Slovenija	...	124	130	179	...	231	244
Belgija ¹⁾²⁾	1084
Bolgarija	219	19	10	11	6	3	2
Finska	412	339	308	191
Francija	2838	2796
Hrvaška
Italija	2312	2780	2780	2677	1920	1659	1627
Litva	..	181	55	57	52	84	187
Madžarska	492	272	274
Nemčija	..	3234	3218	1965	...	1269	...
Poljska	748	888	1138	1615	3020	4436	5121
Romunija	401	452	369	275	89	134	56
Španija	2466	4103	5392
Švedska	284
Velika Britanija
Afrika	5301	5144	5170	5271	4989	5178	4902
Severna Amerika	14622	14315	12316	11646	11488	10715	11122
Združene države ¹⁾	13982	13881	12132	11440	11476	10715	11122
Južna Amerika	3739	7311	7578	9920	9743	7429	5764
Azija	69904	76876	80965	83073	80774	83947	91529
Japonska	15132	11192	9022	7568	7559	6567	4386
Turčija	1994	1528	1859	2510	4657	5795	6941
Oceanija	158	158	158	158	158	158	158

1) Pošiljke.
Shipments.2) Proizvodnja enot, ki zaposlujejo najmanj 5 delavcev.
Production by establishments including 5 or more persons.

Vir / Source: Industrial Commodity Statistics Yearbook, 1999, UN, New York, 2001

36.28 Žveplova kislina, 1990, 1994-1999
Sulphuric acid, 1990, 1994-1999

1000 t / 1000 MT

	1990	1994	1995	1996	1997	1998	1999
SVET	129693	80735	86768	87169	90269	91177	94345
Evropa	25215	25355	27626	26102	28081	27166	27504
Slovenija	...	123	116	103	109	128	126
Belgija	1906 ¹⁾	717 ²⁾	673 ²⁾	678 ²⁾	668 ²⁾	596 ²⁾	709 ²⁾
Bolgarija	522	428	454	525	556	499	456
Danska ³⁾	90 ⁴⁾	5	25	19	2
Estonija	...	0
Finska	1010	1084	1159	1288	2182	2496	2857
Francija	3771	2227	2382	2263	2243	2231	...
Grčija	950	623	753	1544	1655	814	...
Hrvaška	...	206	233	223	202	164	...
Italija	2038	1975	2161	2214	2214	2013	1627
Litva	...	212	344	425	504	619	800
Madžarska ⁵⁾	263	80	114	94	89	62	53
Makedonija	...	72	82	99	105	101	88
Nemčija	...	2781	1387	1225	1370	1601	...
Poljska	1721	1452	1861	1761	1741	1707	1505
Romunija	1111	491	477	422	329	229	234
Španija	2848	1375	2847	2265	2817	3134	...
Švedska	855	487	507	572	566	383	415
Afrika	3556	4313	4417	4764	4395	4869	5079
Severna Amerika	44507	15734	15554	15353	14941	15040	14944
Združene države	40222 ⁶⁾	11300 ⁷⁾	11500 ⁷⁾	10900 ⁷⁾	10700 ⁷⁾	10600 ⁷⁾	10400 ⁷⁾
Južna Amerika	4466	6057	6246	6812	7472	7704	8482
Azija	23218	28443	32346	33696	35077	36234	38308
Japonska	6887	6594	6888	6851	6828	6739	6943
Turčija	716	730	765	798	947	913	828
Oceanija	1464	833	579	441	303	165	27

1) Proizvodnja enot, ki zaposlujejo najmanj 5 delavcev.
 Production by establishments including 5 or more persons.

2) Nepopolno zajetje.
 Incomplete coverage.

3) Prodaja.
 Sales.

4) Brez količin, porabljenih v industriji superfosfatov.
 Excluding quantities consumed by superphosphate industry.

5) Vključno z regenerirano žveplovo kislino.
 Including regenerated sulphuric acid.

6) Vključno s podatki državnih podjetij, ki poslujejo zasebno.
 Including data for government-owned, but privately operated plants.

7) Prodano ali uporabljeno od proizvajalcev.
 Sold or used by producers.

Vir: / Source: Industrial Commodity Statistics Yearbook 1999, UN, New York, 2001

RUDARSTVO IN PREDELOVALNE DEJAVNOSTI / MINING AND MANUFACTURING

36.29 Cement, 1990, 1994-1999
Cement, 1990, 1994-1999

1000 t / 1000 MT

	1990	1994	1995	1996	1997	1998	1999
SVET	1142493	1352629	1421248	1466033	1512406	1514857	1570341
Evropa	249812	271034	266057	253768	255805	259317	263283
Slovenija	...	1667	1807	1064	1113	1149	1222
Avstrija ⁴⁾	4903	4828	...	3900
Belgija	6924	7542	7501	6996	6996	6852	9252
Bolgarija	4710	1910	2070	2137	1654	1742	2060
Danska ¹⁾	1656	2427	2584	2629	2683	2667	2534
Estonija	...	403	418	388	422	321	358
Finska	1649	864	907	975	960 ²⁾	1104 ²⁾	1164 ²⁾
Francija	26230	20020	19724	18337	18309	19434	20302
Grčija	13142	12633	10914	13391	13660	14207	...
Hrvaška	...	2055	1708	1842	2184	3873	...
Italija	40544	32698	33716	33327	33718	35512	36827
Latvija	...	244	204	325	246	366	301
Litva	...	736	649	656	714	788	666
Luksemburg	636	711	714	667	683	699	742
Madžarska	3933	2793	2875	2747	2811	2999	2980
Makedonija	...	486	523	490	610	461	563
Nemčija	...	40217	38858	37006	37210	38464	38100 ²⁾
Nizozemska	3682 ¹⁾³⁾	3180	3180	3140	3300
Norveška	1260	1464	1613	1690
Poljska	12518	13834	13914	13959	15003	14970	15555
Romunija	9468	5998	6842	6956	6553	7300	6252
Slovaška	...	2879	2981	4234	5856	3066	3084
Španija	28092	25884	27220	26339	27860
Švedska	5000	2138	2550	2503	2272	2372	2307
Švica	5206	4370 ²⁾	4024	3638	3568	3600 ²⁾	3600 ²⁾
Velika Britanija	14740	12307	11805	12214	12638	12409	12697
Afrika	48512	48538	52141	54552	54965	54894	52328
Severna Amerika	118382	130694	123812	128507	136922	140108	144934
Kanada	11745	10584	10440	11587	11736 ²⁾	12064	12624 ²⁾
Združene države	70944	77948	76906	79266	82582	83931	85952
Južna Amerika	49302	56037	62185	68860	75951	76726	72654
Azija	531807	838218	909307	952675	980906	976376	1029352
Japonska	84445	91624	90474	94492	91938	81328	80120
Turčija	24299	29356	33153	35214	36035	38175	34258
Oceanija	7358	8108	7745	7671	7857	7437	7791

1) Prodaja.
Sales.2) Začasen ali ocenjen podatek.
Provisional or estimated figure.3) Proizvodnja enot, ki zaposlujejo najmanj 20 delavcev.
Production by establishments employing 20 or more persons.4) Začetek 1997, podatki so zaupni.
Beginning 1997, data are confidential.

Vir: /Source: Industrial Commodity Statistics Yearbook 1999, UN, New York, 2001.

36.30 Pšenična moka, 1990, 1994-1999
Wheat flour, 1990, 1994 -1999

1000 t / 1000 MT

	1990	1994	1995	1996	1997	1998	1999
SVET	241208	246478	240744	248056	253015	245647	249113
Evropa	40265	52370	50979	54004	55776	54170	54284
Slovenija	...	120	112	133	128	116	116
Avstrija	259	269	288	298	277	278	293
Belgija	1158 ¹⁾	1243	1201	1319	1343	1332	1417 ⁹⁾
Bolgarija	1293 ²⁾	988 ²⁾	977 ²⁾	876 ²⁾	757 ²⁾	473	760
Danska ³⁾	247	295	314	323	327	300	...
Estonija	...	35	20	11	17	12	6
Finska ⁴⁾⁵⁾	213	244	269	314	329	315	286
Francija	5170 ⁶⁾	5186 ⁶⁾	5282 ⁶⁾	5400 ⁶⁾	6080	6183	6800
Latvija	...	130	103	107	96	86	99
Madžarska	1191	864	1168	1050	1110	962	999
Makedonija	...	139	165	140	162	150	136
Nemčija	...	3113	3221	3392	3660	3678	...
Nizozemska ²⁾⁷⁾	1135 ³⁾	1181 ³⁾	1218 ³⁾	1240	1250	1300	...
Poljska	1807	1810	1848	1969	2104	2065	2055
Romunija	2195	1923	2153	2406	2596	2101	1976
Slovaška	...	361	375	357	328	350	319
Španija	2691	1973	2466	2578	2624	2570	2643
Švedska	459 ⁴⁾⁵⁾	510 ⁴⁾⁵⁾	494 ⁴⁾⁵⁾	475	526 ⁴⁾⁵⁾	506 ⁴⁾⁵⁾	481 ⁴⁾⁵⁾
Švica	451	442	439	400	370	388	395
Afrika	14796	16134	16836	18169	18635	16266	18123
Severna Amerika	22171	24626	24091	26343	26886	24915	25333
Združene države	16073	17805	17631	19888	20207	18094	18691
Južna Amerika	10957	12844	13058	13723	14310	14717	15457
Azija	118644	138767	134026	134015	135391	133328	133561
Japonska ⁸⁾	4652	4999	4947	4970	4902	4873	4640
Turčija	1364	1256	1436	1585	1908	1868	1879
Oceanija	1532	1737	1753	1801	2016	2250	2356

1) Samo industrijska proizvodnja.

Industrial production only.

2) Vključno z moko iz drugih žitaric.

Including flour produced from other grains.

3) Prodaja.

Sales.

4) Pšenična moka, mešana z rženo moko.

Including wheat flour mixed with rye flour.

5) Proizvodnja le za prodajo.

Production for sale only.

6) Pošiljke.

Shipments.

7) Proizvodnja enot, ki zaposlujejo najmanj 20 delavcev.

Production by establishments employing 20 or more persons.

8) Obdobje dvanajstih mesecev, ki se začne 1. aprila označenega leta.

The period of twelve months beginning on 1 April of the stated year.

9) Nepopolno zajetje

Incomplete coverage.

Vir: / Source: Industrial Commodity Statistics Yearbook 1999, UN, New York, 2001

RUDARSTVO IN PREDELOVALNE DEJAVNOSTI / MINING AND MANUFACTURING

36.31 Osvežujoče brezalkoholne pijače, 1990, 1994-1999
Soft drinks, 1990, 1994-1999

1000 hl

	1990	1994	1995	1996	1997	1998	1999
SVET	552185	601487	653215	682731	722070	740810	785528
Evropa	185224	227991	265241	277447	292507	311798	333580
Slovenija	...	1209	1146	1472	1481	1451	1532
Avstrija	7353	9368	10421	10175	10460	11257	12294
Belgija	10452	7483	9470	9267	10299	8282 ⁴⁾	8162 ⁴⁾
Bolgarija	6457	5315	5401	4686	2842	3867	4100
Danska ¹⁾	2759	4018	5036	4673	5233	5661	6527
Estonija	...	368	435	544	638	666	840
Finska	1958	2138	2547	3042	2728	2710	2959
Hrvaška	...	1094	1397	1667	1739	2098	...
Latvija	...	195	242	168	195	264	449
Madžarska	3104	489	513	589	864	906	911
Makedonija	...	507	627	628	942	817	737
Nemčija	...	68264	87817	90560	95953	96814	...
Nizozemska ¹⁾²⁾	12026	17280	16850	16340	16450	15670	15368
Poljska	4383	12374	11372	14552	16107	17724	24160
Romunija	4296	3865	5416	4109	4533	4910	4495
Španija	25259	30673	35139	33982	36428	43223	48534
Švedska	4225	4283	5046	5899	6066	5471	6955
Švica ¹⁾	4794	5497	5521	5533	5898	6293	6640
Afrika	39156	22171	24042	26130	28669	26852	26526
Severna Amerika	69884	103554	99678	103313	104493	115586	122203
Južna Amerika	91320	105924	119261	115784	123677	126176	131178
Azija	91895	120313	123300	134834	147477	133344	143606
Japonska ³⁾	31450	35743	33922	33839	36520	35670	38484
Turčija	4523	7401	10426	11041	13005	13645	17819
Oceanija	16436	21535	21694	25223	25246	27054	28435

1) Prodaja.
Sales.2) Proizvodnja enot, ki zaposlujejo najmanj 20 delavcev
Production by establishments employing 20 or more persons.3) Upoštevane so tudi mineralne vode.
Including mineral waters.4) Nepopolno zajetje
Incomplete coverage.

36.32 Cigarete, 1990, 1994-1999
Cigarettes, 1990, 1994-1999

Mio kosov / Mio pcs

	1990	1994	1995	1996	1997	1998	1999
SVET	5006512	4951967	4982706	5100826	5219286	5252595	5280869
Evropa	1035640	1212313	1223235	1221119	1240451	1266327	1353184
Slovenija	...	4722	4543	4909	5767	7555	8032
Avstrija	14961	16429	16298
Belgija	27758 ¹⁾	21366	18826	17471	18061	17519	14712
Bolgarija	73000	53664	74603	57238	43315	33181	25715
Danska ²⁾	11387	11448	11902	11804	12262	12392	11749
Estonija	...	2287	1864	954
Finska	8974	7232	6542	5910
Francija	55495	48188	46361	46931	44646	43304	...
Grčija	26175	32843	39291	38268	36909	21427	...
Hrvaška	...	12672	12110	11548	11416	11987	...
Irska	6218	7000 ³⁾	7500 ³⁾	7500 ³⁾	4605	6452	6176
Italija	61736 ³⁾	55175 ³⁾	50247 ³⁾	51489 ³⁾	51894 ³⁾	50785	45159
Latvija	...	2093	2101	1876	1775	2018	1916
Madžarska	28212	29518	25709	27594	26057	26849	22985
Nemčija	...	222791
Nizozemska ²⁾⁴⁾	71992	88069	97727
Norveška	1480
Poljska	91497	98394	100627	95293	95798	96741	95056
Romunija ⁵⁾	18090	14532	14747	16536	25943
Španija	75995	81886	78676	77675	77315	81940	74873
Švedska	9648	8032	7193	7251	6237	5692	6060
Švica	31771	39906	41976	42955	37638	34453	32139
Velika Britanija	112000	165479	155103	166496	167670	152998	...
Afrika	170043	154850	158196	163432	167690	170241	170019
Severna Amerika	830804	843224	871639	880263	841474	808372	739343
Kanada	46111	...	50775	49362	47263
Združene države	709700	725500	746500	754500	719600	679700	611929
Južna Amerika	236800	233352	230384	236103	236405	240393	235694
Azija	2378860	2469269	2460397	2560730	2694288	2728510	2744163
Japonska ⁷⁾	268100
Turčija ³⁾	63055	85093	80700	73787	74984	81616	75135
Oceanija	41283	38959	38855	39179	38979	38753	38465

1) Vključno s cigarilosi.
 Including cigarillos.

2) Prodaja.
 Sales.

3) Izvirni podatki v težnih enotah. Izračunano na osnovi enega milijona cigaret na tono.
 Original data in units of weight. Computed on the basis of one million cigarettes per ton.

4) Proizvodnja enot, ki zaposlujejo najmanj 20 delavcev.
 Production by establishments employing 20 or more persons.

5) Vključno s cigarami.
 Including cigars.

6) Prodaja pri proizvajalcih, ki zaposlujejo najmanj 25 oseb.
 Sales by manufacturers employing 25 persons or more.

7) Obdobje 12 mesecev, ki se začne 1. aprila navedenega leta.
 The period of twelve months beginning on 1 April of the stated year.

Vir: / Source: Industrial Commodity Statistics Yearbook 1999, UN, New York, 2001

ENERGETIKA / ENERGY

36.33 Proizvodnja električne energije, 1990, 1994-2000¹⁾
Electricity, total gross production, 1990, 1994-2000¹⁾

GWh

	1990	1994	1995	1996	1997	1998	1999	2000
SVET	11825360	12814843	13261227	13682841	13977149	14330767	14759704	15378956
Evropa								
Slovenija	12442	12616	12684	12737	13178	13705	13262	13624
Evropa EU	2141537	2252455	2308980	2390217	2406256	2471669	2507923	2572348
Avstrija	49416	52073	55175	53468	55541	55887	59281	60321
Belgija	70223	71413	73538	75188	77922	82131	83373	82654
Danska	25738	40097	36787	53551	44309	41100	38897	36235
Finska	54377	65630	63896	69372	69186	70170	69433	69989
Francija	416781	473161	489324	508069	498956	506846	519309	535776
Grčija	34774	40306	41204	42305	43297	46182	49383	53426
Irska	14249	16862	17640	18941	19701	20885	21765	23673
Italija	213320	228804	237417	239456	245819	252904	259245	269934
Luksemburg	624	621	494	498	413	379	358	433
Nemčija	547622	524686	532575	550644	548030	552694	550342	567122
Nizozemska	71867	79647	80971	85045	86659	90898	86680	89615
Portugalska	28355	31338	33154	34425	34134	38912	42942	43372
Španija	151172	160855	165627	173363	189017	194061	206317	221713
Švedska	145978	142686	148292	139593	149384	158225	155136	145877
Velika Britanija	317041	324276	332886	346299	343888	360395	365462	372208
Ostala Evropa								
Bolgarija	42141	37484	40719	41472	42621	41483	38019	40646
Ciper	1974	2681	2473	2592	2711	2954	3139	3370
Češka republika	62559	58389	60575	63823	64220	64620	64159	72911
Estonija	...	9151	8693	9103	9218	8521	8268	8513
Hrvaška	...	8275	8863	10548	9684	10898	12241	10702
Latvija	...	4440	3979	3124	4456	5738	4110	4136
Litva	...	9791	13564	16241	14387	17153	13088	11120
Madžarska	28436	33515	34017	35089	35400	37190	37831	34991
Makedonija	...	5511	6114	6489	6719	7048	6863	6811
Malta	1100	1541	1632	1658	1686	1721	1854	1917
Norveška	121611	112193	122055	104460	110750	107977	122289	142358
Poljska	134415	133294	137042	141194	140930	140770	140001	143173
Romunija	64309	55136	59266	61350	57148	53496	50713	51937
Rusija	...	874881	859026	846166	833174	826169	845347	876468
Slovaška	23432	24486	26041	25060	24326	25200	27501	30436
Švica	54617	65570	62295	55638	62802	62880	68528	65955
Afrika	319647	355651	367297	385706	403787	413659	418665	437927
Severna in srednja Amerika								
Kanada	481977	556934	562048	570551	573460	561700	578633	605141
Mehika	122681	147393	152548	162526	175150	182350	192267	204373
Združene države	3181549	3451830	3558374	3652034	3669540	3803710	3889792	4003508
Južna Amerika								
Argentina	51005	65622	67169	69759	72463	74170	80745	89014
Brazilija	223002	260041	275601	291224	307980	321588	334716	349153
Kolumbija	36157	41359	43616	44605	46115	45946	44148	43952
Venezuela	59321	71221	73446	75588	78066	80904	80585	85211
Azija								
Indija	289439	385557	417836	435075	463401	493968	532557	542345
Japonska	850753	955935	980782	1003233	1027270	1036220	1056969	1081935
Kitajska	621200	928083	1007726	1080018	1134471	1166200	1239300	1355600
Turčija	57543	78321	86247	94862	103300	111020	116440	124922
Oceanija								
Avstralija	154345	167223	173030	176997	182670	194320	203040	208062
Nova Zelandija	32269	35270	35507	36150	36990	37570	37762	39010

1) Proizvodnja na generatorju. Proizvodnja črpalnih elektrarn ni všteta.
Total gross production. Pumped storage production is excluded.

Viri / Sources: Electricity Information 2002, IEA, Paris, 2002; Energy Balances of OECD Countries 1999-2000, IEA, Paris, 2002; Energy Balances of Non-OECD Countries 1999-2000, IEA, Paris, 2002

36.34 Stanovanjska gradnja
Construction of dwellings

	Leto Year	Dokončana stanovanja Dwellings completed			Povprečno število sob na stanovanje Average number of rooms per dwelling	Povprečna površina stanovanja Average useful floor space m ²	Delež (%) dokončanih stanovanj v mestnih naseljih Share (%) of dwellings completed in urban areas	Dokončana stanovanja na 1000 prebivalcev Dwellings completed per 1000 inhabitants
		skupaj total 1000	investitor investor					
			pravna oseba legal entity	fizična oseba natural person				
Evropa								
Slovenija	2000	6,5	1,6	4,9	4,0¹⁾	113,0	38,5	3,2
Avstrija	1998	57,5	16,9	40,6	4,2 ¹⁾	...	63,8	7,1
Belorusija	1998	47,7 ²⁾	16,0	29,8	...	76,1	81,6	4,7 ²⁾
Bolgarija	1998	4,9	1,1	3,9	2,7	85,2	86,0	0,6
Češka republika	1998	22,6	6,3	16,3	3,9	104,3	77,0	2,2
Danska ³⁾	1998	17,0	5,0	13,0	3,2
Estonija ³⁾	1998	0,9	-	0,8	3,9	112,6	66,7	0,6
Finska	1998	30,0	1,0	29,0	3,7	...	76,7	5,8
Francija	1998	337,0	5,8
Grčija	1998	97,4	-	97,4	3,3	...	57,6	9,3
Hrvaška	1997	12,5	3,8	8,7	48,4	2,7
Irska	1998	42,4	2,8	39,6	5,0	87,6	30,0	11,4
Italija	1997	156,0	5,5	126,0	3,9	3,2
Latvija	1998	1,4	-	1,4	3,9	166,3	50,4	0,6
Litva	1998	4,2	0,5	3,7	3,5	119,9	76,8	1,1
Luksemburg	1997	2,3	4,7	118,4	...	5,4
Madžarska	1998	20,3	0,3	19,9	4,2	96,9	61,2	2,0
Makedonija ³⁾	1998	3,2	0,1	3,2	59,4	1,6
Moldavija, Republika ³⁾	1998	3,8	1,0	2,8	3,0	89,5	...	1,0
Nemčija	1997	578,2	4,4	...	29,0	7,1
Nizozemska	1998	95,5	20,4	70,1	3,8	...	87,5 ³⁾	5,8
Norveška	1998	20,7	0,9	19,8	5,1	152,2	...	4,6
Poljska	1998	80,6	6,3	74,3	4,3	93,4	76,4	2,1
Romunija ³⁾	1998	30,2	2,9	26,6	4,1	88,1	35,0	1,3
Ruska federacija	1998	387,7	56,1	116,5
Slovaška	1998	8,2	1,4	6,8	4,1	121,3	...	1,5
Španija ⁴⁾	1998	364,1	5,7	343,3	5,1	94,7	61,5	9,2
Švedska ³⁾	1998	11,5	2,7	8,8	3,7	79,5	...	1,3
Švica	1998	35,2	0,6	33,2	4,2	...	66,8	5,1
Ukrajina ³⁾	1998	70,0	18,0	52,0	...	83,6	84,3	1,4
Severna Amerika								
Združene države ³⁾	1998	1474,2	...	1474,2	...	181,3	...	5,5
Azija								
Armenija	1998	2,0	0,6	1,4
Azerbajdžan	1998	5,5	70,0 ⁵⁾	463,0 ⁵⁾	...	96,9	46,3 ⁶⁾	67,6 ⁷⁾
Ciper	1998	6,6	0,4	6,2	5,9	188,8	62,1	10,0
Gruzija	1998	0,5 ³⁾	-
Kazahstan	1998	10,5	2,3	8,2	3,2	107,8	...	-
Kirgizistan ³⁾	1998	6,6	0,5	6,1	2,8	87,0	45,5	1,4
Turčija ³⁾	1998	238,6	14,2	224,8	...	124,5	74,3	3,6
Turkmenistan	1998	5,5	94,0	42,6	110,0 ⁷⁾
Uzbekistan	1998	79,7	2,6	77,1

1) Kuhinja ni všteta v število sob.

The kitchen is not counted as a room.

2) Brez zasebne lastnine v nemestnih naseljih.
Excluding private property in rural areas.

3) Podatki se nanašajo samo na novogradnjo.
Data refer to new construction only.

4) Začeta gradnja.
Construction of dwellings was started.

5) Milijon m².
Million m².

6) Podatki so ocenjeni na osnovi skupne površine stavbe.
Estimated data calculated using the total area of the building.

7) Površina v m² na 1000 prebivalcev.
Floor space per 1000 inhabitants in m².

TRANSPORT / TRANSPORT

36.35 Železniški transport, 1996-1999
Railway transport, 1996-1999

mio

	Potniški km Passenger-km				Tonski km Net tonne-km			
	1996	1997	1998	1999	1996	1997	1998	1999
Evropa								
Slovenija	613	616	645	623	2550	2852	2859*	2784
Avstrija	9824	8477	8313*	...	14066	14993	15552*	...
Belgija	6788	6984	7097	7354	7244*	7465	7600	...
Bolgarija	5065	5886	4740	3819	7549	7444	6152	5297
Češka republika	8111	7710*	7001*	6929	24174*	22173	19529	17625
Danska	4718	4990	5369	5113	1757	1983	2058	...
Estonija	309	261*	236	238	4198	5141	6079	7295
Finska	3254	3376	3377	3415	8806	9856	9885	9753
Francija	59770	61830	64450*	66298	50500	54820	55090*	...
Grčija	1752*	1783*	1552	...	350 ³⁾	330*	322*	...
Hrvaška	1029	981	921	943	1717	1876	2001*	...
Irska	1295*	1388*	1421	1458	570	522*	469*	...
Italija	50300	43640	41392	40971	23314
Jugoslavija	1830*	1744*	1622*	860	2062*	2432	2743*	...
Latvija	1149*	1154*	1059*	984	12412	13970	12966	12210
Litva	954*	842*	800*	745	8103	8622	8265	7849
Luksemburg	284	295	300	310	574	613	624*	660
Madžarska	8582	8669	8884*	9479	7634*	8149	8150*	7715
Makedonija	120	141	150	150	271	279	408	380
Nemčija	75975*	73917*	72389*	73586	69713	73763	74051	71455
Nizozemska	14131*	14485*	14879	...	3123*	3406*	3778	...
Norveška	2120	2426	2496	2691	2641	2401	2144	2454
Poljska	26569	25806	25664	26198	68332	68651	61760*	55471
Portugalska	4503	4563	4602	4380	2178*	2632*	2340*	...
Romunija	18356	15795	13422	12304	26877	24789	19708	15927
Ruska federacija	181200*	170300*	152900*	141000	...	1100000*	1020000*	1205000
Slovaška	3769	3057	3092*	2967	12017	12373	11754	9859
Španija	16804*	17883*	18833*	...	10449*	11488	11739*	...
Švedska	6216*	6770*	6997	7434	18835*	19114	19019	18905
Švica	13326	12386	12485	...	7907*
Ukrajina	59080	54540	49938	47600	160384*	160433	158693	156336
Velika Britanija ⁶⁾	32135	34660*	36270	38349	15144*	16949	17369	18409
Afrika								
Južna Afrika	1198	1393	1775	1794	99818	99773	103866	102777
Maroko ⁷⁾	1776	1856	1875*	...	4621*	4757	4827*	...
Nigerija	170	179	114	120
Zimbabve ⁹⁾	-	-	-	-	4990	5115	9122	4375
Severna in Srednja Amerika								
Kanada	1519	1515	1458	...	283887	308460 ¹⁾
Mehika	1799	1508*	460*	218	41723	42442*	46873*	49955
Združene države	8127 ¹⁰⁾	8314 ¹⁰⁾	8568*	8509	1979719 ¹¹⁾	1969428 ¹¹⁾	2009696*	2237707
Južna Amerika								
Argentina	8524*	9324*	9652*	9102	8505	9835	9852	9094
Bolivija	197	225	270	271	780	839	908	832
Čile	644	552	737*	546	2366	2330	2650*	2647
Peru	222	210*	180*	144	878*	833*	892*	891
Azija								
Hongkong	3914	4172	4252	4321	30	24	15	15
Indija	357013	379897	403884*	...	277567	284249	281513*	...
Iran	7044	6103	5426*	...	13638	14400	12638	...
Izrael	294	346*	383*	529	1152	992	1049*	1128
Japonska	400712	301510	391073*	...	24991	18661	23136	...
Kitajska ¹⁾	332537	354825	369598*	...	1297046	1309708	1231224*	...
Koreja, Republika	29580	30073	32976*	...	12947	12710	10372	...
Malezija	1370	1492	1397	1313	1397	1336	992	908
Myanmar	4294	3784	3948	4112	748	674	988	1043
Pakistan	19114	18771	18979*	...	4538	4444	3939	...
Sirija	454	294	182*	...	1864	1472	1430*	...
Šrilanka	3220	3290*	3267*	...	114	105	134*	...
Turčija	5229	5840	6160	6147	9018	9717	8377	8265
Oceanija								
Avstralija	-	-	-	-	104311	114500*	125200*	127200
Nova Zelandija	-	-	-	-	3260	3505	3547	3636

Podatki se nanašajo na notranji in mednarodni prevoz na vseh progah omenjenih držav; mestne proge in železnice za potrebe plantaž, industrijskih podjetij in rudnikov ter žičnice niso upoštevani / Data relate to domestic and international transport of a given country; city lines and railway for plantation use, internal industrial use, mines and cable cars are excluded.

1) Upoštevan je (ali lahko je upoštevan) servisni prevoz. / Service transport, (may be) included.

2) Upoštevana je tudi potniška prtljaga. / Including passengers baggage.

3) Vključena sta tudi vojaški ali državni prevoz. / Including military or government transport.

4) Brez živine. / Excluding livestock.

5) Ocenjen podatek. / Estimate.

6) Brez Severne Irske. / Excluding Northern Ireland.

7) Državne železnice. / Principal railways.

8) Samo redne pošiljke. / Ordinary goods only.

9) Tudi prevoz v Botswana. / Including transport in Botswana.

10) Brez sezonskih železnic. / Excluding commuter railroads.

11) Samo železnice I. razreda. / Class 1 railways only.

Viri: / Sources: Statistical Yearbook 1997 UN, 44nd issue, New York 2000

Annual Bulletin of Transport Statistics for Europe and North America, 2001 UN, New York and Geneva

36.36 Pomorski transport, 1996-1999
Maritime transport, 1996-1999

	Trgovska mornarica (1000 BRT) Merchant shipping (1000 gross registered tonnes)				Prispele ladje (1000 NRT) Vessels entered (1000 net registered tonnes)			
	1996	1997	1998	1999	1996	1997	1998	1999
Evropa								
Slovenija	2	2	2	2	6099	7734	9111	9273
Avstrija	95	83	68	71	-	-	-	-
Belgija	278	169	127	132	297664	337862	367684*	...
Bolgarija	1150	1128	1091	1036
Češka republika	78	16	-	-	-	-
Danska	5885	5754	5687	5809
Estonija	545	602	522	453
Finska	1511	1559	1629	1658	131338 ⁴⁾	144923 ⁴⁾	148690 ⁴⁾	153149 ⁴⁾
Francija	4291 ⁶⁾	4570 ⁶⁾	4738 ⁶⁾	4766 ⁶⁾	1975705 ⁵⁾	1989767 ⁵⁾	2133346 ⁵⁾	...
Grčija	27507	25288	25225	24833	38549*	38704*
Hrvaška	580	871	896	869	86065 ¹⁾	93270*	101914*	118029
Irska	219	235	184	219	54602 ⁴⁾	165925 ⁴⁾	176228 ⁴⁾	...
Italija	6594	6194	6819	8048	190910*	226977*	250830*	...
Jugoslavija	2	2	5	4	1960*	1828*	1589*	1810
Latvija	723	319	118	118
Litva	572	510	481	424
Luksemburg	878	820	932	1343	-	-	-	-
Madžarska	50	27	15	12	-	-	-	-
Nemčija	5842	6950	8084	6514	251500	260553	263470	271978
Nizozemska	3995	3880	4263	4814	441281 ¹⁾	456522 ^{*1)}	472977 ^{*1)}	...
Norveška	21806	22839	23136	23446
Poljska	2293	1878	1424	1319	20997	24280	25549	24161
Portugalska	676	952	1130	1165
Romunija	2568	2345	2088	1221	23985	21748	18966	11093
Ruska federacija	13755	12282	11090	10649	67110*	82544
Slovaška	19	15	15	15	401	367	381	336
Španija	1675	1688	1838	1903	149874	152951	170817*	...
Švica	400	434	383	439	-	-	-	-
Švedska	3002	2754	2552	2947	88828 ¹⁾	95655 ¹⁾	101977 ¹⁾	...
Ukrajina	3825	2690	2033	1775	3287	3108	4843	5085
Velika Britanija	3872	3486	4085	4331
Afrika								
Alžirija	983	983	1005	1005	93913	103201*	106256*	...
Egipt	1230	1288	1368	1368	47824	48856
Južna Afrika	371	383	384	379
Liberija	59989	60058	60492	54107
Libija	681	686	567	439	5638	5980*	6245*	5304
Maroko	403	417	444	448	26271	27088	27478*	...
Nigerija	447	452	452	432	2043	2464
Severna in Srednja Amerika								
Bahami	24409	25523	27716	29483
Kanada	2406	2527	2501	2469	66166 ³⁾	74422 ³⁾
Mehika	1128	1145	1085	918	27533	33317*	43185*	43505
Panama	82131	91128	98222	105248	3263*	4431*	7814*	...
Združene države	12025	11789	11852	12026	371107 ³⁾	410157 ^{*3)}	431565 ^{*3)}	440341 ³⁾
Južna Amerika								
Argentina	586	579	499	477
Brazilija	4530	4372	4171	3933	82593	86720*	92822*	...
Čile	691	722	753	820
Peru	346	337	270	285	7516	6693
Venezuela	697	705	665	657
Azija								
Ciper	23799	23653	23302	23641	19033	16478	15955*	18017
Filipini	9034	8849	8508	7650
Hongkong	7863	5771	6171	7913	229444	250303	261694*	267255
Indija	7127	6934	6777	6915	48358	47055	48512*	...
Indonezija	2973	3195	3252	3241	295096*	286314*	249159*	284616
Irak	857	572	511	511
Iran	3567	3553	3347	3546	17155	27756	46985*	61048
Izrael	679	794	752	728
Japonska	19201	18516	17780	17063	422256 ⁴⁾	438111 ⁴⁾	425193*	446482
Kitajska	16993	16339	16503	16315
Koreja, Dem. Ljudska Rep.	693	667	631	658
Koreja, Republika	7558	7430	5694	5735	537163	578373	586629*	...
Libanon	275	297	263	322
Malezija	4175	4842	5209	5245
Myanmar	687	568	492	540	2286	2230	2955	2729
Saudova Arabija	1208	1164	1278	1208
Singapur	16448	18875	20370	21780	117723	130333	140922	...
Tajska	2042	2158	1999	1956	53033*	54489*	35764*	...
Turčija	6426	6567	6251	6325	59861	78474	142303*	136456
Oceanija								
Avstralija	2718	2607	2188	2084	2268 ¹⁾	2238 ¹⁾	2248 ^{*1)}	2294 ¹⁾
Nova Zelandija	386	367	336	265

Trgovska mornarica zajema samo ladje s prostornino večjo od 100 kubičnih čevljev ali 2,83 kubičnih metrov. V podatkih o prispelih ladjah so zajete vse trgovske prekoceanske ladje. Ladje v balastu niso zajete.
Merchant shipping includes only vessels over 100 cubic feet or 2,83 cubic meters. Arriving vessels present total net registered tons of all merchant shipping overseas vessels. The vessels in ballast are excluded.

- 1) Brutoregistrske tone. / Gross registred tonnes.
- 2) Zajeta so le prva tri četrtletja leta. / Data cover only the first three quarters of each year.
- 3) Zajet je mednarodni transport na Velikih jezerih (Kanada - tudi St. Lawrence). / Including Great Lakes (Canada: also St. Lawrence) international traffic.
- 4) Zajete so tudi ladje v balastu. / Including vessels in ballast.
- 5) Zajet tudi domači pomorski transport. / Including national maritime transport.
- 6) Zajeto tudi francosko ozemlje Antarktike. / Including French Antarctic Territory.

Vir: / Source: Statistical Yearbook 1998 UN, 44nd issue, New York 2001

TRANSPORT / TRANSPORT

36.37 Pristaniški blagovni promet, 1997-1999
Harbour traffic of goods, 1997-1999

1000 t

	1997		1998		1999	
	naloženo loaded	razloženo unloaded	naloženo loaded	razloženo unloaded	naloženo loaded	razloženo unloaded
Evropa						
Slovenija	1740	5508	2504	5942	2461	5951
Belgija ⁶⁾	337860	333696	360984	367680
Danska ¹⁴⁾	21060	38292
Estonija	18756	4656	23460	4596	30024	5784
Finska	36168	39024	37572	38772	39312	38052
Francija ¹⁾	62304	197796	64704	189504
Grčija	16464	45024
Hrvaška	3312	9024	3516	9096	4416	7680
Italija
Litva	46692	3996	48600	3720	45144	3888
Nemčija ²⁾	69060	136248	69096	140844	74568	138864
Nizozemska	88668	312864	85140	319680	91920	305232
Norveška ³⁾	158028	25476	154116	27264	151116	25788
Poljska	27720	15624	32316	18252	33360	15864
Portugalska	7572	37740
Romunija	12648	20568	11676	18972
Ruska federacija	7092	744
Španija	55752	169848
Švedska ⁴⁾	62520	69216	61320	75528
Ukrajina	55236	5760	77004	7116
Velika Britanija in Severna Irska ⁵⁾
Afrika						
Egipt	12408	32352	8700 ⁶⁾	31152	15012 ⁶⁾	22044
Maroko	22296	22368	22452	25368	24228	27972
Tunizija	7824	12072	6696 ⁷⁾	12408	6792 ⁷⁾	13152
Severna in Srednja Amerika						
Mehika	135444	62040	134400	67500	134400	67500
Panama	119028	76824	112176	83616	117924	76800
Združene države ⁸⁾	392076	731880	392076	713880
Južna Amerika						
Argentina ⁵⁾⁹⁾	58104	18984	69372	19536
Čile
Kolumbija	27096	47568	43284	19752	49332	15288
Azija						
Ciper	1416	5076
Hongkong ²⁾	41352	91956	37380	90108	36132	80820
Indonezija ⁵⁾⁶⁾	63036	...	63036
Izrael ¹⁰⁾	12216	20604	13488	20328	12876	20916
Japonska	119256	794172	118088	763248	124548	754464
Kitajska
Koreja, Republika	114840	369852	255888	448416
Malezija ¹⁾²⁾¹¹⁾	33612	62412	35208	48312	39756	54852
Myanmar	2040	3624	1788	3456
Pakistan	6012	26880	6408	31008
Singapur	139272	188232
Šrilanka	9288*	16632*
Turčija	24756* ¹²⁾	78168*
Oceanija						
Avstralija	51684	430980
Nova Zelandija ¹³⁾	16608	12360	15180	12672	20640	13308

Izvoz in uvoz s prekoceanskimi ladjami. Brez goriva in zalog za preskrbovanje ladij ter blaga, pretovorjenega z uvozne ladje na izvozno.
Export and import for overseas shipping. Without fuel and goods to provide for vessels and goods moved from import vessels to export ones.

1) Z obalno plovbno. / Including coastal shipping.

2) S pretovarjanjem. / Including transshipment.

3) Brez tranzitnega prevoza (razen švedskih rud), embalaže in reeksporta. / Excluding transit (except Swedish ore), packing and re-export.

4) Brez železove rude, naložene v Norviku (Norveška). / Excluding iron ore loaded in Norvik (Norway).

5) Brez embalaže. / Excluding packing.

6) Z gorivom in zalogami za preskrbovanje ladij. / With fuel and goods to provide for vessels.

7) Brez alžirske nafte, naložene v La Sikri. / Excluding Algerian crude oil loaded in La Sikra.

8) Z mednarodnim prometom na Velikih jezerih. / Including Great Lakes international transport.

9) Brez reeksporta. / Excluding re-export.

10) Brez nafte. / Excluding crude oil.

11) Polotok Malezija. / Peninsula Malaysia.

12) Brez živih živali in lesa. / Excluding live animals and wood.

13) V 1000 bruto tonah. / In 1000 gross tonnes.

14) Brez mednarodnega prometa. / Excluded international transport.

Vir: / Sources: Statistisches Jahrbuch 2001 für das Ausland; Wiesbaden 2001

36.38 Zračni transport, 1996-1998
Air transport, 1996-1998

mio

	Letalski km Aircraft-km			Potniški km Passenger-km			Tonski km Tonne-km		
	1996	1997	1998	1996	1997	1998	1996	1997	1998
SVET	20601	21635*	22430	2431695	2571962*	2627056	317154	344013*	348480
Evropa									
Slovenija	7	7	10	380	375	411	38	37	40
Avstrija	111	118	126	8791	10066	11923	1035	1201	1411
Belgija	153	159	197	9011	11277	15338	1419	1706	1853
Bolgarija	21	20	22	1812	1796	2026	188	194	214
Česka republika	28	30	32	2368	2442	2637	237	244	264
Danska ¹⁾	75	80	81	5466	5669	5658	679	729	725
Estonija	4	5	6	114	147	177	11	14	17
Finska	82	92	95	8731	9575	10714	1031	1170	1250
Francija	609	669	726	81594	84037	90225	13151	13750	14033
Grčija	66	68	68	8533	9261	8561	933	1013	936
Hrvaška	9	9	10	486	469	544	48	45	52
Irska	59	70	78	6732	7260	8510	700	767	889
Italija	300	338	344	36157	38240	38122	5060	5247*	5261
Jugoslavija	12	13	...	963	1046	...	5	6	...
Latvija	9	6	6	260	217	174	23	20	16
Litva	8	9	10	304	301	307	29	30	31
Luksemburg	6	36	43	421	281*	454	39	2286	2287
Madžarska	30	32	35	2077	2346	2510	219	249	267
Makedonija	7	5*	5	410	285	328	38	27*	31
Nemčija	653	704	736	77765	86189	90393	13850	14814	15301
Nizozemska	386	364	390	62397	66132	68597	9959	10590	10864
Norveška ¹⁾	121	130	134	8688	9158	9480	969	1061	1082
Poljska	40	45	46	3917	4204	4255	430	478	483
Portugalska	96	95*	98	8423	9342	10107	985	1094	1157
Romunija	24	26	22	1823	1702	1712	180	167	167
Ruska federacija	724	609	581	52710	49278	46158	5643	5269	4931
Slovaška	2	2	3	80	103	128	7	10	11
Španija	285	305	331	34102	37240	40042	3807	4093*	4378
Švedska ¹⁾	120	132	143	8925	9749	10249	1073	1191	1234
Švica	211	230	263	22264	26314	29415	3743	4462	4897
Ukrajina	36	36	37	1792	1853	1720	176	186	188
Velika Britanija ²⁾	940	809	885	167577	136371	151880	24104	17912	19589
Afrika									
Alžirija	31	34	31	2863	3130	3012	274	299	292
Egipt	62	65	63	8742	9018	8036	993	1029	989
Etiopija	26	28	27	1889	1966	1881	302	317	318
Južna Afrika	121	131	128	15957	16825	16997	1747	1918	2046
Maroko	45	49	56	4665	5321	5868	396	417	573
Nigerija	4	5	5	273	221	245	30	27	32
Severna in Srednja Amerika									
Kanada	497	519	547	56018	61862	63801	6961	7667	7751
Kuba	20	26	34	2649	3543	4791	292	388	524
Mehika	245	308*	360	19636	24065*	25976	1861	2333*	2566
Združene države	8665	8928	9134	919816	957379	978498	108684	115856	117773
Južna Amerika									
Argentina	133	155	157	13360	14348*	14379	1447	1566*	1597
Bolivija	24	28	28	1634	2143	2179	223	274	273
Brazilija	428	468*	535	37671	42242*	46978	5166	5716*	5980
Čile	97	109	117	6787	8769	9679	1419	1865*	2124
Kolumbija	97	117*	125	5991	6934*	7350	836	1392*	1436
Peru	33	40	41	2634	2964	3014	251	276	286
Venezuela	80	63	52	5800	4444	3133	639	483	332
Azija									
Filipini	81	96	40	15132	16392	7503	1893	2086	925
Indija	171	194*	200	22317	24620*	24722	2566	2737*	2776
Indonezija	256	199*	155	25081	23718*	15974	2986	2797*	1826
Iran	50	70	68	6634	8963*	8539	708	901	856
Izrael	74	75	79	11793	11776	12418	2179	2195	2241
Japonska	727	777	828	141812	151048	154402	19142	20627	20627
Kitajska	590	639	730	70605	72964	75823	7649	8259	8893
Koreja, Republika	323	365	319	55751	59372	47711	11549	13210	11605
Libanon	19	21	20	1857	2116	1504	252	319	247
Malezija	173	183	189	26862	28698	29372	3620	3777	3777
Pakistan	74	78	75	10580	11658	10972	1398	1479	1408
Saudova Arabija	118	117	120	18980	18949	18820	2592	2650	2645
Singapur	245	270	293	53647	55459	58174	9296	10128*	10381
Šrilanka	21	22	23	3816	4249	4136	507	569	553
Tajska	140	153	158	29801	30827	34340	4075	4460	4682
Turčija	101	113	123	10947	12379	13037	1192	1363	1371
Oceanija									
Avstralija	466	500	479	72594	75873	73647	8707	9137	8929
Nova Zelandija	156	173	174	22052	20983	19014	2841	2816	2700

Podatki se nanašajo na notranje in mednarodne redne linije. Upoštevani so dopolnilni in čarterski poleti na rednih linijah.
 Data relate to local and international scheduled lines. Extra flights and charters on the scheduled flights are included.

1) Zajet je del mednarodnega prevoza, ki ga je opravil SAS; Danska (2/7), Norveška (2/7), Švedska (3/7).
 Includes part of international operations performed by Scandinavian Airlines System (SAS); Denmark (2/7), Norway (2/7), Sweden (3/7).

Vir / Sources: Statistical Yearbook 1998, UN; 45th issue; New York 2001

TRANSPORT / TRANSPORT

36.39 Cestna motorna vozila, 1997 - 1999
Road motor vehicles, 1997 - 1999

1000

	Osební avtomobili Passenger cars			Tovorna vozila in avtobusi Commercial vehicles		
	1997	1998	1999	1997	1998	1999
SVET	481755	196055
Evropa						
Slovenija	778	814	848	45	46	48
Avstrija ¹⁾	3783	3887	40096	736 ²⁾	752 ²⁾	758 ²⁾
Belgija	4412	4489	4580	491	510	539
Danska ¹⁾³⁾	1783	1817	...	360	372	...
Estonija	428	451	459	83	87	87
Finska	1948	2021	2083	275	290	303
Francija	26090*	26810*	...	5561*	5680*	...
Grčija	2500	2676	2929	978	1014	1051
Hrvaška	932	1000	1064	115	121	123
Irska	1146	1209*	...	168	181*	...
Italija
Latvija	432	483	527	95	97	102
Litva	882	981*	...	109	115*	...
Luksemburg	237	244	253	49	51	54
Madžarska	2297	2218	2256	361	355	363
Makedonija	289	289*	290	22	23	23
Nemčija	41372	41674	42324	2931	3068	...
Nizozemska ¹⁾⁴⁾	5810	5931*	6120	695	738*	806
Norveška ¹⁾⁵⁾	1758	1786	1814	412	427	437
Poljska	8534	8891*	...	1579 ⁶⁾	1657*	...
Portugalska ⁷⁾	4273*	4587*	...	1384*	1492*	...
Slovaška	1136	1196	1236	135	144	149
Španija	15297	16050*	...	3360	356	...
Švedska	3703*	3791	3890	337*	353*	369
Švica ¹⁾	3323*	3383*	3467	303*	306*	314
Ukrajina	5024	5127	5211	-	-	-
Velika Britanija
Afrika						
Alžirija	1615	1634*	...	953	964*	...
Egipt	1435	1525*	...	508	539*	...
Kenija	216	236	...	199	204	...
Maroko ¹⁰⁾	1060	1109*	...	366	382*	...
Nigerija	52	14
Zimbabve	465	521*	535	46	54	59
Severna in Srednja Amerika						
Kanada ¹⁾	13487	3527
Mehika	9023	9181*	9600	4034	4404*	4629
Panama	199	213*	...	64	68*	...
Združene države	203798	207535	...	7781	7960	...
Južna Amerika						
Bolivija	234	254*	265	125	132*	137
Čile	1176	1237	1324	621	656	691
Peru	580	411
Azija						
Ciper	235	249	257	109	112	114
Filipini ⁴⁾	1930	1990*	...	275	263*	...
Hongkong	333	336	340	136	133	132
Indija	4662	6876
Izrael	1252	1298	1341	292	298	309
Japonska ⁹⁾	48611 ¹¹⁾	49896* ¹¹⁾	51165 ¹¹⁾	19859	19821*	18869
Koreja, Republika	7587	7581*	...	2791	2854*	...
Malezija	380	164	300	97	19	29
Myanmar ¹⁾	178	178	171	75	76	83
Pakistan ¹⁾	863	920	967	352	379	397
Singapur	396	395	403	145	143	141
Šrilanka	262	284	...	199	211	...
Turčija	3570	3838	4072	684 ¹²⁾	715 ¹²⁾	731 ¹²⁾
Oceanija						
Avstralija	9240	9561*	...	2112	2177*	...
Nova Zelandija	1697	1768	1906	408*	423*	438

Izvzeta so vozila z dvema in tremi kolesi in motorna kolesa, tramvaji, trolejbusi ter ambulantna, pogrebna, vojaška, policijska in druga specialna vozila za javno varnost, razen če ni drugače označeno.

Excluded are motor vehicles with two or three wheels and motor cycles, trolley buses, ambulance vehicles, hearses, military vehicles and other special vehicles for public security, except those unmarked.

1) S policijskimi in drugimi vozili javne varnosti. / Including vehicles operated by police or other governmental security organizations.

2) S kmetijskimi traktorji. / Including agricultural tractors.

3) Brez Ferskega otočja. / Excluding Faeroe Islands.

4) Brez diplomatskih vozil. / Excluding diplomatic corps vehicles.

5) S pogrebnimi vozili, registriranimi pred 1981. / Including hearses registered before 1981.

6) Brez avtobusov in traktorjev, toda s specialnimi tovornjaki. / Excluding buses and tractors, but including special lorries.

7) Brez Madejre in Azorskih otokov. / Excluding Madeira and Azores.

8) Z vozili za posebne namene. / Including special-purpose vehicles.

9) Brez majhnih vozil. / Excluding small vehicles.

10) Z vozili za posebne namene. / Including special-purpose vehicles.

11) Z avtobusi z več kot 10 sedeži. / Including cars with a seating capacity of up to 10 persons.

12) Brez vlačilcev in vlačilcev s polprikljicami. / Excluding tractors and semi-trailer combinations.

13) Brez traktorjev. / Excluding tractors.

Vir: / Sources: Statistical Yearbook 1998 UN; 45th issue, New York 2001

36.40 Glavni telefonski priključki, 1995 -1998
Main telephone lines in operation, 1995 -1998

	Glavni telefonski priključki Main telephone lines in operation							
	število (1000) / number (1000)				na 100 prebivalcev / per 100 inhabitants			
	1995	1996	1997	1998	1995	1996	1997	1998
Evropa								
Slovenija	615	662*	710*	771	30,9	33,4	35,7*	38,9
Avstrija ¹⁾	3797	3902	3969	3997	47,2	48,4	49,2	49,1
Belgija	4682*	4814*	4964*	5073	46,2*	47,4*	48,7*	50,0
Bolgarija	2563	2647	2681	2742	30,5	31,7	32,3	32,9
Češka republika	2444	2817	3280	3714	23,7	27,3	31,8	36,4
Danska	3193	3251	3341	3496	61,2	61,9	63,3	66,0
Estonija	412	439	469	499	27,7	29,9	32,1	34,4
Finska	2799*	2802*	2850*	2842	54,1*	54,6*	55,4*	55,1*
Francija	32400	32900	33700	34099	55,7	56,4	57,5	57,1
Grčija	5163	5329	5431	5536	49,4	50,9	51,6	52,2
Hrvaška	1287	1389	1488	1558	28,3	30,9	33,5	34,8
Irska	1310	1390	1500	1600	36,3	38,3	41,1	43,5
Italija	24845	25259	25698	25986	43,3	44,0	44,8	45,3
Jugoslavija	2017	2082	2182	2319	19,2	19,7	20,6	21,8
Latvija	705	739	748	714	27,9	29,5	30,2	30,2
Litva	941	993	1048	1110	25,4	26,8	28,3	30,0
Luksemburg ²⁾	234	258	280	293	57,3	62,6	66,9	69,2
Madžarska	2157	2651	3095	3423	21,1	26,0	30,4	33,6
Makedonija	351	367	408	439	17,9	18,5	19,9*	22,0
Nemčija	42000	44100	45200	46660	51,3	53,8	55,1	56,9
Nizozemska	8124	8431	8860	9337	52,4	54,0	56,6*	59,3
Norveška ¹⁾	2476	2589	2735	2935	56,8	59,1	62,1	66,0
Poljska	5729*	6532	7510	8812	14,8	16,9	19,4	22,8
Portugalska ¹⁾	3643	3822	4002	4117	36,7	38,5	40,3*	41,4*
Romunija	2968	3167*	3176*	3398	13,1	14,1*	15,1*	16,0
Ruska federacija	25019	25915*	28250*	29031	16,9	17,6*	19,2*	19,7
Slovaška	1118	1246*	1392	1539	20,8	23,2	25,9	28,6
Španija	15095	15413*	15854	16289	38,5	39,3*	40,3	41,4
Švica	4480	4571	4688	4803	63,4	64,6	66,1	67,4
Švedska	6013	6032*	6010	5965	68,1	68,2	67,9	67,4
Ukrajina	8311	9241*	9410	9698	16,1	18,1	18,5*	19,1
Velika Britanija	29411	30678*	31879*	32829	50,3*	52,2	54,2*	55,7
Afrika								
Alžirija	1176	1278	1400	1477	4,1	4,4	4,8	4,9
Egipt	2716	3025	3453	3972	4,6	5,0	5,5*	6,0
Južna Afrika	4002	4259	4645	5075	9,7	10,1*	11,2*	12,5
Maroko	1158	1251	1301*	1393	4,4*	4,6	4,7*	5,0*
Tunizija	522	585	654	752	5,8	6,4	7,0	8,1
Severna in Srednja Amerika								
Kanada	17763*	17974*	18353*	19206	60,5*	60,6*	61,2*	63,5*
Mehika	8801	8826	9254	9927	9,4	9,3	9,7*	10,4
Združene države	159735	165047	172453*	179822*	60,7	62,2*	64,4	66,1
Južna Amerika								
Argentina	5532	6120	6699*	7132	15,9	17,4	18,8*	19,7
Brazilija	13263	15106	17039	19987	8,5	9,6	10,7	12,1
Čile	1818*	2151*	2693*	3046	12,7*	14,9*	18,4*	20,6
Kolumbija	3873	4645	5395*	6367	11,0	13,0	14,4*	16,1
Peru	1109	1435	1646	1555	4,7	6,0	6,8	6,3
Venezuela	2463	2667	2804*	2712	11,4	11,7	12,2*	11,7
Azija								
Ciper	347	366	386*	405	53,8	54,2*	54,5*	54,5
Filipini	1410	1787	2078	2512	2,1	2,6	2,9	3,4
Hongkong	3278	3451	3647*	3729	53,2	54,7	56,5	55,8
Indija	11978	14543	17802	21594	1,3	1,6*	1,9	2,2
Irak	675 ³⁾	675	675	675	3,4 ³⁾	3,3	3,2	3,1
Iran	5090	5825	6503*	7355	8,3*	9,3*	10,1*	11,2*
Izrael	2343	2539	2656	2819	41,7	44,1	45,0	47,1
Japonska	61106	63126*	62781*	62550*	48,7	50,2*	49,8*	49,5
Kitajska	40706	54947	70310	87421	3,3	4,4*	5,6	7,0
Koreja, Dem. Ljudska Rep. ³⁾	1100	1100	1100	1100	5,0	4,9	4,8	4,7
Koreja, Republika ⁴⁾	18600	19601	20422	20089	41,2	43,0	44,4	43,3
Malezija	3332	3771	4223	4384	16,6	17,8	19,5	20,2
Pakistan	2127	2377	2557	2756	1,7*	1,9*	2,0*	2,1
Saudova Arabija	1719	2004	2285	2878	9,4	10,6	11,7	14,3
Singapur	1429	1563	1685	1778	47,8	51,3	54,3	56,2
Sirija	958	1199	1313	1463	6,8	8,2*	8,8	9,5
Tajska	3482	4200	4827	5038	5,9	7,0	8,0	8,4
Turčija	13216*	14286	15744	16960	21,1*	22,4	25,0	25,4*
Oceanija								
Avstralija	8900	9170	9498*	9844	49,3*	50,1	51,3*	52,6
Nova Zelandija	1719	1782	1840	1868	47,3	48,4	48,6	49,1

1) Upoštevani tudi ISDN. / Including ISDN.

2) Upoštene digitalne linije. / Including digital lines.

3) Ocena. / Estimation.

4) Telefonski naročniki. / Telephone subscriptions.

Vir: / Source: Statistical Yearbook 1998, UN, 45th issue, New York 2001

ZUNANJA TRGOVINA / EXTERNAL TRADE

36.41 Izvoz in uvoz blaga, 1997-2000
Exports and imports of goods, 1997-2000

mio USD

	Sistem System	Izvoz Exports				Uvoz Imports			
		1997	1998	1999	2000	1997	1998	1999	2000
SVET		5445992	5370673	5543173	6165070	5505782	5426033	5657959	6373078
Evropa									
Slovenija	(S)	8369	9051	8546	8732	9366	10111	10083	10116
Avstrija	(S)	58599	62747	64126	64167	64786	68187	69557	68986
Belgija	(S)	171906	177666	178965	186265	157283	162212	164620	173444
Bolgarija	(S)	5322	4302	3964	4810	5223	5021	5454	6492
Češka	(S)	22751	26417	26245	29057	27188	28814	28784	32241
Danska	(S)	47720	47481	48698	53840	44044	45427	44067	43711
Finska	(G)	39318	42963	40666	44533	29786	32301	30727	32610
Francija	(S)	290972	305991	300763	298899	272721	290273	289799	301085
Grčija	(S)	11128	10732	9815	...	23644	23247	25433	...
Irski	(G)	53515	64574	70552	76873	39231	44620	46535	50553
Italija	(S)	240440	245715	235067	238310	210297	218460	220327	236671
Luksemburg	(S)	7000	7912	7849	7825	9380	7409	10787	10616
Madžarska	(S)	18628	22958	24950	28013	20668	25600	27923	31955
Nemčija	(S)	512503	543431	542883	549686	445683	471448	473551	497902
Nizozemska	(S)	194909	201382	200290	208896	178133	187754	187488	197290
Norveška	(G)	48547	39649	44892	57519	35713	36196	34047	32655
Poljska	(S)	25708	27370	27323	31684	42237	46803	45778	48970
Portugalska	(S)	23974	24816	25228	23314	35066	38539	39826	38257
Romunija	(S)	8431	8300	8505	10367	11280	11821	10392	13055
Ruska federacija	(G)	85036	71265	71817	103070	53039	43530	30185	33884
Slovaška	(G)	8251	10721	10062	11885	10770	13725	11688	13423
Španija	(S)	104368	109240	109966	113348	122721	133164	144438	152900
Švedska	(G)	82956	85003	84796	86920	65710	68634	68586	72643
Švica	(S)	72506	75439	76124	74876	71075	73885	75440	76082
Velika Britanija	(G)	281083	271851	268254	281550	306592	314036	317969	334366
Afrika									
Egipt	(S)	3921	3130	3559	4691	13211	16166	16022	14010
Etiopija	(G)	587	560	1317	...
Južna Afrika	(G)	29964	25396	25901	29267	31939	28277	25890	28980
Maroko	(S)	7033	7153	7367	7429	9526	10290	9925	11534
Nigerija	(G)	15207	9855	13856	20975	9501	9211	8588	8721
Tunizija	(G)	5559	5738	5872	5850	7914	8350	8474	8567
Severna in Srednja Amerika									
Kanada	(G)	214428	214335	238422	276645	195980	201061	214791	238812
Mehika	(G)	110431	117460	136391	...	109808	125373	141975	...
Združene države	(G)	688696	682138	702098	781125	899019	944353	1059430	1257640
Južna Amerika									
Argentina	(S)	26370	26441	23333	26409	30450	31404	25508	25243
Brazilija	(G)	52994	51140	48011	55086	64996	60631	51675	58532
Čile	(S)	16663	14830	15616	18158	19662	18779	15137	18107
Peru	(S)	6841	5757	6113	7002	10264	9867	8075	8797
Urugvaj	(G)	2726	2771	2237	2295	3727	3811	3357	3466
Venezuela	(G)	21073	17175	20880	31738	14577	15749	13835	16142
Azija									
Indija	(G)	35006	33463	35666	42379	41430	42999	46971	51507
Indonezija	(S)	53443	48847	48665	62124	41694	27337	24004	33515
Izrael	(S)	22503	22993	25794	31404	29084	27470	31090	35750
Japonska	(G)	421050	388135	417659	479227	338830	280631	310039	379491
Malezija	(G)	78741	73305	84451	98136	79030	58325	64962	82199
Myanmar	(G)	866	1066	1125	1621	2037	2667	2301	2371
Pakistan	(G)	8760	8515	8387	9174	11652	9331	10163	11486
Sirska arabska republika	(S)	3916	2890	3464	19260	4028	3895	3832	16706
Šrilanka	(G)	4639	4787	4594	5416	5864	5877	5961	7210
Turčija	(S)	26261	26974	26588	26572	48559	45921	40692	53499
Avstralija in Oceanija									
Avstralija	(G)	62910	55893	56080	64898	65892	64630	69158	71537
Nova Zelandija	(G)	14215	12071	12455	13266	14519	12496	14299	13906

Sistem: G = splošna trgovina; S = specialna trgovina
System: G = General trade; S = Special trade

Vir / Source: Monthly Bulletin of Statistics = Bulletin mensuel de statistique, Vol. LV No. 12-December 2001, UN, New York

36.42 Turizem, 1996-2000
Tourism, 1996-2000

1000

Država gostiteljica Host country	Prihodi tujih turistov Arrivals of foreign tourists					Prenočitve tujih turistov Overnight stays of foreign tourists				
	1996	1997	1998	1999	2000	1996	1997	1998	1999	2000
Evropa										
Slovenija	832	974	977	884	1090	2437	2945	2934	2627	3277
Avstrija	17090	16647	17352	17467	17982	62411	60115	63195	63831	64468
Belgija	5829	6037	6179	6369	6457	14441	14762	14838	15366	15526
Ciper	1950	2088	2223	2434	2686	12718	13206	14456
Češka Republika	4558	4976	5482	5610	4666	14186	15670	16933	16857	16471
Danska	2125	2158	2073	2023	2088	10810	10919	10288	9966	10008
Finska	1724	1832	2644	2454	2714	3285	3646	3700	3774	4066
Francija	62406	67310	70040	73042	75595	459524	497480	512001	538680	559196
Grčija	9233	10070	10916	12164	...	35498 ²⁾	39992 ²⁾	42565 ²⁾	45803 ²⁾	...
Hrvaška	2914	4178	4499	3805	5831	16919	25114	26545	21885	34045
Irska	5289	5587	6064	6403	6749	16440	18022	18326	18861	21720
Italija	32943	34692	34933	36516	41181	118024	118360	121242	126668	140357
Madžarska	20674	17248	10676	10272	10138	9943	10514
Malta	1054	1111	1182	1214	1216	10665	11187	11326	11658	10266
Nemčija	15205	15837	16511	17116	18983	35461	36355	37260	38655	42629
Nizozemska	6580	7841	9312	9874	10003	19042	21422	24967	27433	27261
Norveška	2746	2702	4538	4481	4348	6986	7005	7869	7815	7469
Poljska	19410	19520	18780	17950	17400	5650	7580	7230	7182	6891
Portugalska	9730	10172	11295	11632	12097	21708	22601	25273	25080	25785
Romunija	3028	2957	2966	3209	3274	2288	2506	2207	1981	2149
Španija	36221	39553	43396	46776	47898	106658	113270	122486	160424	233897
Švedska	2376	2388	2573	2595	2746	7701	7659	8029	8601	8650
Švica	10600	10600	10900	10700	11000	31461	31324	32237	31863	32794
Turčija	7966	9040	8960	6893	9586	25548	36167	30433	20435	28511
Velika Britanija	219764	222527	230777	211735	203759
Afrika										
Egipt	3528	3656	3213	4490	5116	23765 ²⁾	26579 ²⁾	20151 ²⁾	31002 ²⁾	32788 ²⁾
Kenija	925	907	857	862	899	4279 ²⁾	4133 ²⁾	2116 ²⁾	2241 ²⁾	2823 ²⁾
Maroko	2693	3072	3242	3817	4113	18719	19676	21021	22486	23234
Tunizija	3885	4263	4718	4832	5057	24130 ²⁾	27684 ²⁾	28788 ²⁾	33151 ²⁾	33168 ²⁾
Severna in Srednja Amerika										
Bahami	1633	1618	1528	1577	1596	9466
Dominičanska republika	1926	2211	2309	2649	2972	16812 ²⁾	18884 ²⁾	18942 ²⁾	29390 ²⁾	32849 ²⁾
Jamajka	1162	1192	1225	1248	1323	11745	11882	12232	11823	12338
Kanada	17329	17669	18870	19411	19650	96685	96648	98283	105720	107816
Martinik	477	513	549	564	526	6220	6644	8133	7497	6956
Mehika	21405	19351	19392	19043	20641	28278 ²⁾	30574 ²⁾	29723 ²⁾	34361 ²⁾	33970 ²⁾
Portoriko	3065	3242	3396	3024	3341	893 ²⁾	949 ²⁾	1065 ²⁾	1095 ²⁾	1103 ²⁾
Združene države Havaji ¹⁾	46489	47766	46395	48491	50891
	6829	6876	6738	59149	57604	58342
Južna Amerika										
Argentina	2614	2764	3012	2898	2949
Brazilija	2666	2850	4818	5107	5313	29816 ²⁾	31211 ²⁾	50108 ²⁾	52553 ²⁾	46676 ²⁾
Čile	1450	1644	1759	1622	1742	2650 ²⁾	2953 ²⁾	2657 ²⁾	2108 ²⁾	2181 ²⁾
Kolumbija	757	639	674	546	557	3414 ²⁾	5214 ²⁾
Azija										
Filipini	2049	2223	2149	2171	1992	13577 ²⁾	13731 ²⁾	13063 ²⁾
Indija	2288	2374	2359	2482	2641
Indonezija	5034	5185	4606	4728	5064	51397 ²⁾	54702 ²⁾	42287 ²⁾	46520 ²⁾	...
Izrael	2100	2010	1942	2312	2417	9847	9248	9385	9598	10352
Japonska	3837	4218	4106	4438	4757
Kitajska	22765	23770	25073	27047	31229	47340 ²⁾	53200 ²⁾	57925 ²⁾	63104 ²⁾	78310 ²⁾
Mjanmar	172	189	201	198	206	1225 ²⁾	1323 ²⁾	1407 ²⁾	1386 ²⁾	1442 ²⁾
Macau	4690	3836	4517	5050	6688	3250 ²⁾	2672 ²⁾	2753 ²⁾	2885 ²⁾	3219 ²⁾
Malezija	7138	6211	5551	7931	10222	12463 ²⁾	14652 ²⁾	16215 ²⁾	17493 ²⁾	21296 ²⁾
Sirija	830	891	1267	1386	1416	3098	2961	4454	5130	5997
Sri Lanka	302	366	381	436	400	2947	3680	3944	4479	4056
Tajska	7244	7294	7843	8651	9579	59212 ²⁾	60120 ²⁾	65232 ²⁾	68293 ²⁾	73855 ²⁾
Tajvan	15145	15199	15058	15966	16487
Oceanija										
Avstralija	34653	32808	34512	39029	...
Nova Zelandija	7637	7470	8230	9115

1) Havaji niso všteti pri podatkih o Združenih državah.

Excluding Hawaii in the data on the United States.

2) Upoštevane so le prenočitve v hotelih.

Only overnight stays in hotels are included.

Vir / Source: Compendium of Tourism Statistics 1996-2000, WTO, Madrid 2002

FINANCE / FINANCE

36.43 Devizni tečaji konec leta, 1997-2001
Exchange rates at year end, 1997-2001

vrednost USD v nacionalnih valutah / exchange rates in units of national currency per USD

	Valuta / Currency	1997	1998	1999 ¹⁾	2000 ¹⁾	2001 ¹⁾
Evropa						
Slovenija	SIT, slovenski tolar/Slovenian tolar	169,1800	161,2000	196,7705	227,3800	250,9500
Avstrija	ATS, avstrijski šiling/schilling	12,6330	11,7470
Belgija	BEF, belgijski frank/Belgian franc	36,9200	34,5750
Danska	DKK, danska krona/Danish krone	6,8260	6,3870	7,3990	8,0210	8,4100
Finska	FIM, finska marka/markka	5,4207	5,0960
Francija	FRF, francoski frank/French franc	5,9881	5,6221
Grčija	GRD, grška drachma/drachma	282,6100	282,5700	328,4400	365,6200	...
Irska	IEP, irski funt/Irish pound	0,6991	0,6724
Italija	ITL, italijanska lira/Italian lira	1.759,2000	1.653,1000
Luksemburg	LUF, luksemburški frank/Luxembourg franc	36,9200	34,5750
Madžarska	HUF, madžarski forint/forint	203,5000	219,0300	252,5200	284,7300	279,0300
Nemčija	DEM, nemška marka/Deutsche mark	1,7921	1,6730
Nizozemska	NLG, nizozemski gulden/Dutch guilder	2,0172	1,8888
Norveška	NOK, norveška krona/Norwegian krone	7,3157	7,6000	8,0395	8,8485	9,0116
Portugalska	PTE, portugalski eskudo/Portuguese escudo	183,3300	171,8300
Španija	ESP, španska pezeta/Spanish peseta	151,7000	142,6100
Švedska	SEK, švedska krona/Swedish krona	7,8770	8,0610	8,5250	9,5350	10,6675
Švica	CHF, švicarski frank/Swiss franc	1,4553	1,3765	1,5996	1,6365	1,6773
Velika Britanija	GBP, britanski funt/pound sterling	0,6047	0,6011	0,6187	0,6702	0,6895
Evropska monetarna unija ¹⁾	EUR, evro/euro	-	-	0,9954	1,0747	1,1347
Severna Amerika						
Kanada	CAD, kanadski dolar/Canadian dollar	1,4291	1,5305	1,4433	1,5002	1,5926
Azija						
Japonska	JPY, japonski jen/yen	129,9500	115,6000	102,2000	114,9000	131,8000

1) S 1. 1. 1999 z uvedbo evra veljajo fiksni konverzijski faktorji za spreminjanje nacionalne valute v evro, zato od leta 1999 dalje za države evropske monetarne unije navajamo samo tečaj med evrom in ameriškim dolarjem.
Since 1 January 1999, with introduction of the euro, the fixed factors for converting the national currencies into euros are valid. Therefore for EMU countries we stated only exchange rate in euros per US dollar.

Vir: / Source: International Financial Statistics, June 2002, IMF

BRUTO DOMAČI PROIZVOD / GROSS DOMESTIC PRODUCT

36.44 Bruto domači proizvod (po tekočih tržnih cenah in po tekočih tečajih), 1997-2001 in letna stopnja rasti BDP
Gross domestic product (at current prices and at current exchange rates), 1997-2001 and annual growth rate of GDP

	Skupaj (mrd USD) Total (mrd USD)					Letne stopnje rasti BDP (%) Annual growth rate of GDP (%)	Na prebivalca (USD) Per capita (USD)				
	1997	1998	1999	2000	2001		01/00	1997	1998	1999	2000
Evropa											
Slovenija	18,2	19,6	20,1	18,1	18,8	3,0	9163	9878	10109	9105	9451
Avstrija	205,8	211,1	209,5	188,7	188,5	1,0	25606	26080	25746	23300	23200
Belgija	245,2	251,0	250,9	228,8	229,6	1,0	23919	24542	24298	22200	22300
Danska	169,0	172,4	174,0	160,4	161,4	0,9	31894	32755	32757	30100	30100
Finska	122,4	129,0	128,4	120,9	120,9	0,7	23813	25092	25111	23500	23300
Francija	1406,1	1452,0	1438,4	1294,2	1302,8	2,0	23376	23905	23712	21300	21400
Grčija	121,3	122,0	125,6	113,3	116,8	4,1	11515	11554	11889	10600	11000
Irska	80,0	86,5	94,9	95,3	102,9	6,6	21854	23293	24940	24800	26900
Italija	1166,8	1196,7	1181,0	1073,1	1088,7	1,8	20253	20680	20319	18600	18800
Luksemburg	17,6	18,9	19,7	18,9	19,6	5,1	41303	42637	44297	41900	44100
Nemčija	2114,5	2144,5	2103,4	1866,1	1846,1	0,6	25770	26216	25729	22800	22400
Nizozemska	376,9	393,5	398,1	369,5	379,8	1,1	24133	24924	24907	23000	23700
Norveška	155,0	147,8	153,5	161,8	163,7	1,4	35187	33168	34267	36100	36200
Portugalska	106,7	112,8	115,3	106,2	110,0	1,9	10643	11125	11245	10400	11000
Španija	561,5	588,0	602,5	560,9	581,8	2,8	14205	14785	15117	14100	14500
Švedska	238,9	239,7	242,6	229,0	209,8	1,2	26848	26867	26947	25700	23600
Švica ¹⁾	255,9	262,1	258,7	239,4	247,1	1,3	35990	36760	36339	33500	34200
Turčija ¹⁾	189,9	200,3	184,9	199,9	144,4	-7,4	2979	3092	2806	3000	2100
Velika Britanija	1327,8	1423,9	1458,2	1429,7	1424,1	2,2	22344	23809	24340	23700	23700
Severna Amerika											
Kanada	629,2	607,5	646,3	700,6	689,7	1,5	20812	19780	20823	22400	22200
Združene države	8256,5	8720,2	9206,9	9810,2	10143,2	1,2	30772	32184	33685	36000	36500
Azija											
Japonska	4313,2	3940,5	4493,5	4765,3	4146,8	-0,4	33387	30107	34312	36300	32600

1) Države, ki še vedno uporabljajo Sistem nacionalnih računov (SNA) 1968
Countries still using the System of National Accounts (SNA) 1968

Vir: / Source: National accounts of OECD countries 2002

36.45 Bruto domači proizvod po kupni moči na prebivalca, 1996–2001
Gross domestic product in purchasing power parities per capita, 1996–2001

v / in PPS¹⁾

	1996	1997	1998	1999	2000	2001
Evropa	18500	19400	20300	21300	22600	23200
Slovenija	11900	12800	13500	14500	15300	16000
Avstrija	20600	21500	22300	23700	25700	26100
Belgija	20600	21700	22500	22600	24200	24600
Bolgarija	5500	5400	5700	6000	6000	6500
Češka republika	11800	12100	12200	12500	12600	13300
Danska	22300	23300	23900	25400	26900	27600
Estonija	6500	7500	8000	8200	9200	9800
Finska	17900	19300	20500	21500	23500	24000
Francija	18700	19200	20100	21200	22700	23300
Grčija	12300	12800	13600	14500	15300	15600
Irska	17300	20100	21500	23800	26200	27700
Italija	19300	19800	21000	22000	23600	24400
Latvija	4700	5200	5600	6100	7000	7700
Litva	6200	6900	7400	7300	8100	8700
Luksemburg	31200	33700	36300	39900	44500	45000
Madžarska	8500	9200	9900	10600	11400	11800
Malta	9900	10600	11100	11700	:	:
Nemčija	19900	20900	21500	22600	23800	24200
Nizozemska	20200	21800	23400	24300	25600	26300
Norveška	23700	25500	25100	27400	33100	33500
Poljska	6600	7300	7800	8300	9000	9200
Portugalska	13100	14400	14900	15600	16600	17100
Romunija	5300	5100	5000	5100	5500	5900
Slovaška	8800	9600	10100	10500	10500	11100
Španija	14700	15500	16100	17500	18500	19200
Švedska	18900	19800	20600	21600	22800	23200
Švica	23200	24800	25700	26500	27300	27800
Velika Britanija	18600	19900	21000	21400	22500	23200
Azija						
Ciper	15400	16100	17000	18100	17600	18500
Turčija	5100	5600	5800	5600	5600	5200

1) Standardi kupne moči, izraženi v evrih. / Purchasing power standards in EUR.

Vir / Source: http://europa.eu.int/newcronos/access/hdr/l_0.m4?thelang=en&theroot=newcron/theme2/aggs/aggs_gdp/a_gdp_c&aheader=a_gdp_c, 7.10.2002, 13:14

36.46 Bruto domači proizvod po kupni moči na prebivalca; indeksi obsega, 1996–2001
Gross domestic product in purchasing power parities per capita; volume indices, 1996–2001

EU 15 = 100

	1996	1997	1998	1999	2000	2001
Evropa						
Slovenija	64	66	67	68	68	69
Avstrija	112	111	110	111	114	112
Belgija	111	112	111	106	107	106
Bolgarija	30	28	28	28	27	28
Češka republika	64	62	60	59	56	57
Danska	121	120	118	119	119	119
Estonija	35	38	39	39	41	42
Finska	97	99	101	101	104	103
Francija	101	99	99	100	100	101
Grčija	67	66	67	68	68	67
Irska	94	104	106	112	116	119
Italija	104	102	103	103	104	105
Latvija	25	27	28	29	31	33
Litva	33	35	36	34	36	38
Luksemburg	169	174	179	187	197	194
Madžarska	46	47	49	50	51	51
Malta	54	55	55	55
Nemčija	108	108	106	106	105	104
Nizozemska	109	112	115	114	113	113
Norveška	128	131	124	129	146	144
Poljska	36	38	38	39	40	40
Portugalska	71	74	73	73	73	74
Romunija	29	26	25	24	24	25
Slovaška	48	49	50	49	46	48
Španija	79	80	79	82	82	83
Švedska	102	102	101	101	101	100
Švica	126	128	127	124	121	120
Velika Britanija	100	102	103	101	100	100
Azija						
Ciper	83	83	84	85	78	80
Turčija	28	29	29	26	25	22

Vir / Source: http://europa.eu.int/newcronos/access/hdr/l_0.m4?thelang=en&theroot=newcron/theme2/aggs/aggs_gdp/a_gdp_c&aheader=a_gdp_c, 7.10.2002, 13:14

INVESTICIJE V OSNOVNA SREDSTVA / GROSS FIXED CAPITAL FORMATION

36.47 Bruto investicije v osnovna sredstva, 1997-1999
Gross fixed capital formation, 1997-1999

%

	Leto Year	Investicije Gross fixed capital formation	Stanovanjske zgradbe Residential buildings	Druge zgradbe in gradbeni objekti Non-residential buildings and other construction	Stroji in oprema ¹⁾ Machinery and equipment ¹⁾	Delež investicij v BDP Gross fixed capital formation in GDP
Evropa						
Slovenija	1997	100	16,7	33,7	49,6	23,4
	1998	100	16,1	32,6	51,3	24,6
	1999	100	14,8	34,2	51,1	27,4
Avstrija	1997	100	28,1	31,4	40,5	23,5
	1998	100	27,6	31,4	41,1	23,5
	1999	100	27,2	31,6	41,2	23,7
Belgija	1997	100	21,2	19,3	59,5	20,6
	1998	100	21,5	19,0	59,5	20,9
	1999	100	21,2	18,8	60,0	21,3
Danska	1997	100	21,5	28,0	50,5	19,6
	1998	100	20,9	27,5	51,6	20,5
	1999	100	21,0	25,5	53,4	20,2
Finska	1997	100	21,6	28,5	49,9	18,0
	1998	100	22,2	30,0	47,8	18,7
	1999	100	24,7	30,3	45,0	18,8
Francija	1997	100	24,7	30,3	45,0	18,0
	1998	100	22,2	22,7	55,1	18,4
	1999	100	22,3	22,7	55,0	19,1
Grčija	1997	100	24,8	35,7	39,5	20,0
	1998	100	24,5	33,8	41,7	21,6
	1999	100	24,7	35,2	40,1	22,5
Irska	1997	100	33,3	27,8	38,9	20,3
	1998	100	33,5	27,7	38,8	21,9
	1999	100	34,4	27,8	37,8	23,4
Italija	1997	100	24,5	19,4	56,1	18,3
	1998	100	23,3	18,7	58,0	18,5
	1999	100	22,7	18,7	58,6	19,0
Luksemburg	1997	100	16,0	33,4	50,6	20,1
	1998	100	13,8	26,1	60,1	24,6
	1999	100	12,1	29,9	58,0	22,4
Nemčija	1997	100	35,4	25,9	38,7	21,4
	1998	100	34,5	24,4	41,1	21,3
	1999	100	33,5	23,9	42,6	21,3
Nizozemska	1997	100	27,9	25,4	46,7	21,4
	1998	100	26,7	26,0	47,3	21,7
	1999	100	26,5	27,2	46,3	22,3
Norveška	1997	100	61,5	²⁾	38,5	23,0
	1998	100	61,5	²⁾	38,5	26,0
	1999	100	60,9	²⁾	39,1	22,6
Portugalska	1997	100	53,7	²⁾	46,3	25,3
	1998	100	51,7	²⁾	48,3	26,2
	1999	100	51,4	²⁾	48,6	26,6
Švedska	1997	100	9,8	27,6	62,5	15,2
	1998	100	9,7	26,5	63,8	16,0
	1999	100	11,1	23,9	65,0	16,8
Švica	1997	100	52,3	²⁾	47,7	19,6
	1998	100	50,3	²⁾	49,7	20,0
	1999	100	49,2	²⁾	50,8	19,9
Velika Britanija	1997	100	17,8	26,1	56,1	16,7
	1998	100	17,4	25,5	57,1	17,4
	1999	100	17,4	26,1	56,5	17,7
Severna Amerika						
Kanada	1997	100	27,0	34,1	38,9	19,4
	1998	100	26,0	33,6	40,4	19,6
	1999	100	26,5	32,9	40,6	19,8
Združene države	1997	100	21,2	25,9	53,0	18,7
	1998	100	21,4	25,4	53,2	19,5
	1999	100	21,6	24,0	54,4	20,2
Azija						
Japonska	1997	100	17,2	35,7	47,0	28,1
	1998	100	15,5	37,8	46,7	26,9
	1999	100	16,0	37,7	46,3	26,2

1) Podatek vsebuje: transportno opremo, druge stroje in opremo ter gojena naravna sredstva in neopredmetena osnovna sredstva.
Including: transport equipment and machinery, cultivated assets and intangible fixed assets.

2) Druge zgradbe in gradbeni objekti so vključeni pod stanovanjske zgradbe.
Non-residential buildings and other constructions included in "housing".

Vir: / Source: National Accounts of OECD Countries, Volume II, 1988-1999, OECD, Paris 2001