FOR VICTORY BUY UNITED STATES WAR BONDS AND STAMPS

# AMERIŠKA DOMOVINA

AMERICAN IN SPIRIT FOREIGN IN LANGUAGE ONLY

AMERICAN HOME

SLOVENIAN MORNING DAILY NEWSPAPER

NO. 154 — CLEVELAND, O., THURSDAY MORNING, JULY 2, 1942 — LETO XLV. — VOL. XLV.

# Vabimo na Festival svobode!

## Slovenske narodne noše naj se ravnajo po sledečih navodilih

Vse narodnosti v Clevelandu in teh je nekako 36, se pridno pripravljajo za nastop ob priliki sijajne manifestacije patriotizma, ki se bo vršila v soboto 4. julija zvečer v mestnem stadionu. Pričetek programa bo ob 8:30, a vrata v stadion bodo odprli že ob 7:30.

Tudi naše zavedne Slovenke in zvesti Slovenci se pridno pripravljajo, da bo omenjeni večer čim večja udeležba z narodnimi nošami. Zavedajo se, da narodna noša ni za to, da bi bila skrita v skrinji, ampak mora ven, da se pokaže, da zablesti v ponos in slavo naroda, čigar last je.

Vabljeni ste vsi, ne oziraje se, ako spadate k gotovim skupinam ali ne. Vsak bo štel in vsak dobi po dve vstopnici, namreč eno zase, eno pa lahko da komur hoče. Narodne noše bodo imele rezervirane sedeže in pa oni, katerim bodo narodne noše dale tisto drugo vstopnico. Za vse druge bo prosta vstopnina in tisti, ki prej pride, bo dobil boljši sedež.

Važno! Vhod za narodne noše v stadion bo pri vratih "C," to je na oni strani pri jezeru.

Predsednica za slovensko skupino, Albina Novak, bo imela na rokah vstopnice za narodne noše od danes naprej. Vsi zastopniki in zastopnice gotovih skupin, ki so se prijavile za nastop v narodnih nošah, bodo dobili vstopnice za vso njih skupino od Mrs. Novak. Za posamezne narodne noše, ki se niso prijavile v skupinah, bodo pa vstopnice na razpolago na sledečih krajih:

Za Nottingham: pri Frances Rupert, 19303 Kewanee Ave.
Za Euclid: pri Frances Kosten, 20667 Miller Ave.
Za Newburgh: pri Agnes Zagar, 3579 E. 81. St.
Za West Park: pri Mary Hosta, 13224 Carrington Ave.
Za Collinwood: pri Frances Barman, 702 E. 159. St.
Za St. Clair: pri Ameriški Domovini in Enakopravnosti.

Za tiste, ki se bodo peljali z avti, bodo na razpolago posebni napisi, da boste prišli lažje bližje vhoda. Vsi oni pa, ki se boste peljali z ulično železnico, pridite pred SND na St. Clair Ave. ob 6:30 zvečer, odkoder se boste skupaj odpeljali.

Glavni pripravljalni odbor prosi za točnost, ker bi rad, da bi bile vse narodne noše v stadionu pred osmo zvečer. Vsaka narodna noša bo dobila ameriško zastavo, katero lastnik lahko potem vzame domov za spomin.

### Ameriška ladja je pripeljala letala na Malto

Washington.—Ameriški nosilec letal Wasp je napravil več poletov na otok Malto, kamor je pripeljal angleški posadki bojna letala. Čas ni omenjen, toda mornariški oddelek javlja, da je bilo to pred nekaj tedni.

Na eni teh plovb je dospel Wasp do Malte ravno v trenutku, ko so osiški bombniki bombardirali Malto. Angleški letalci so se takoj dvignili z ladje in se zapodili na sovražnika, ki je bil presenečen nad nepričakovano pomočjo.

Bombniki so potem naglo pristali na letališču, natočili bencolina, nato se pa ponovno dvignili nad sovražnika, dvakrat v teku pol ure, kar jih je pripeljala ameriška ladja.

### Na dopustu

Korporal Albert Ponikvar je na obisku pri starih starših, Mr. in Mrs. John Ponikvar, 165 Norwood Rd. Doma je iz Bradley, Ill. V službi je pa v taborišču Polk, Louisiana pri sedmi oklopni diviziji.

### Devet ubitih v dveh letalskih nezgodah

Welch, W. Va.—Orjaški avijon je treščil včeraj v hribih blizu tega mesta. Državna policija je izvlekla 11 zgorelih trupel iz razbitega letala. Sodijo, da so bili vsi od armade.

Blizu letališča March, California, je pa treščil armadni bombnik, pri čemer je bilo ubitih devet oseb. Imena ne bodo dana v javnost, dokler ne bodo obveščeni sorodniki.

### Trgovine so včeraj prodale skoro za milijon bondov

V Greater Clevelandu so imele včeraj vse trgovine, male in velike, kampanjo za prodajo vojnih bondov in znamk. Kot se razvidi iz poročil, so imele trgovine sijajen uspeh, ker prodale so blizu za $1,000,000 bondov. Ena sama trgovina v mestu jih je prodala za $214,000.

### Trinajsta obletnica

V soboto ob 7:15 bo darovana v cerkvi Marije Vnebovzete sv. maša za pokojnim Antonom Slovenec v spomin 13. obletnice njegove smrti. Prijatelji in znanci so vabljeni.

## CLEVELANDČANI BODO LAHKO VIDELI V SOBOTO MACARTHURJEV BOMBNIK

Iz Washingtona je včeraj prišlo obvestilo, da bodo Clevelandčani lahko videli v soboto MacArthurjev bombnik, ki so ga kupili s prostovoljnimi doneski. Ogledali si ga bodo lahko, ko bo hrumel nad Clevelandom kot bo morda nekoč poletel nad Tokiem. Ali pa si ga bodo lahko ogledali na tleh na letališču.

Nad mestom se bo prikazala ta ogromna zračna trdnjava v soboto dopoldne ob 10:15. Krožil bo dvakrat nad mestom, predno bo pristal na letališču ob 10:30. Krstitev bombnika bo ob 11 dopoldne, botra bo Mrs. Jane Lausche, nakar bo bombnik razstavljen na ogled do 12:30 popoldne. Potem se bo dvignil v zrak, krožil dvakrat nad Clevelandom in nato odplul na cilj, ki je še vojaška tajnost.

Vhod na letališče bo samo iz Brookpark Road. Toda nihče ne bo smel (tudi če bi radi gnječe mogel) bližje bombnika kot do 100 čevljev.

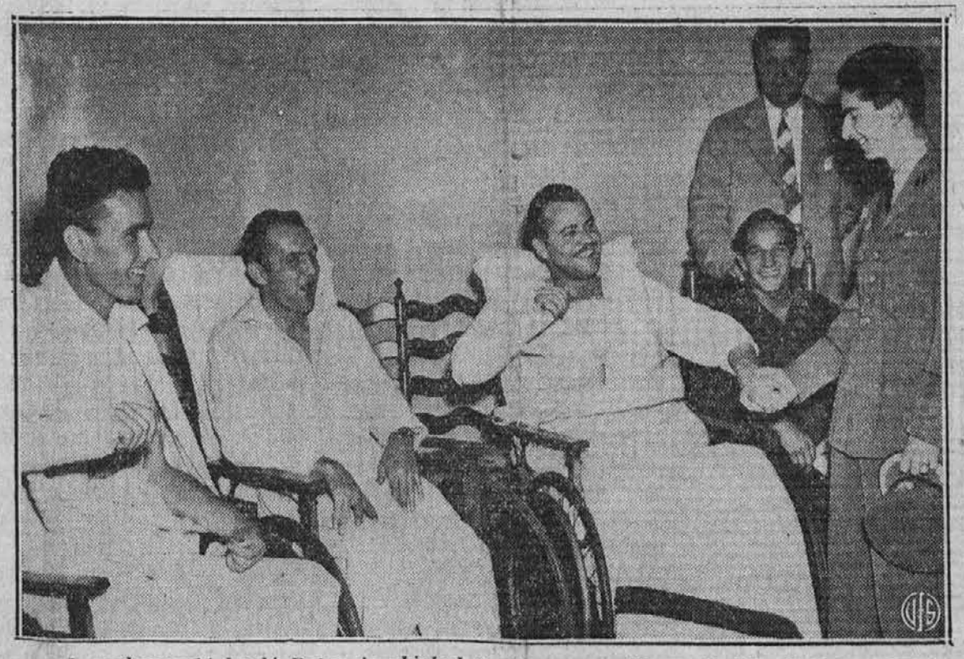

*Jugoslovanski kralj Peter je obiskal ranjene ameriške avijatičarje, ki so bili ranjeni pri napadu na Tokio. Od leve proti desni so poročniki: McClure, Lawson, Watson in prostak Carazo, ki je bil ranjen v pristanišču Pearl Harbor. Zadnji na desni je kralj Peter.*

# Nemci trdijo, da je Sebastopol padel

## Rusi poročajo, da se še vedno vrše boji mož proti možu med razvalinami pristanišča. Hitler pravi, da bo zdaj brez odlašanja udaril na Kavkaz s parašutarji.

Sinoči je nemško vrhovno poveljstvo naznanjalo, da so nemške čete okupirale črnomorsko trdnjavo Sebastopol, čeprav je v mestu še vedno nadčloveški odpor posameznih ruskih oddelkov. Nemški radio poroča, da so vsi deli mesta ob vodi v plamenih, katere so zanetili nemški bombniki. Pomoli gore in dim je tako gost, da ni ničesar videti.

Nemci trdijo, da je pristanišče, mesto in trdnjava v nemških in romunskih rokah. Samo nekaj oddelkov ruskih čet je zbežalo na skrajno točko polotoka, kjer bodo predani na milost in nemilost nemških čet.

Rusko vrhovno poveljstvo je o polnoči izdalo poročilo, da sicer ni upanja za nadaljno obrambo, da se pa še vedno vrše boji mož proti možu med razvalinami porušenega mesta. En četrt milijona nemških čet je včeraj naskočilo trdnjave in kljub strašnim izgubam samo nekoliko napredovalo, trdijo Rusi.

Na enem samem kraju so Nemci včeraj dvajsetkrat naskočili. Nemci trdijo, da je Sebastopol najmočnejša trdnjava na svetu, katero so zavzeli s strašnimi izgubami.

Ruska armada in Združeni narodi so vedeli, da je konec obrambe Sebastopola blizu. Z padcem te trdnjave Nemcem zdaj ničesar ne brani napasti Kavkaza preko ožine Kerč. Ruska armada je bila oblegana od Nemcev v Sebastopolu od novembra. Kot pomorska baza nima Sebastopol nobene veljave, toda Hitler ni mogel v Kavkaz, dokler ni dobil v roke tega pristanišča.

Na vsak način bo ostala obramba Sebastopola zapisana v zgodovini. Peščica ruske garnizije je kljubovala 15 nemškim in romunskim divizijam dolge tedne.

Nemci pravijo, da bodo zdaj poiskali rusko brodovje, ki se nahaja nekje v Črnem morju, nato bodo pa začeli s pohodom proti Kavkazu.

### Pozor, Newburžani

V cerkvi sv. Lovrenca bodo nocoj ob sedmih molitve za Baragovo beatifikacijo. Molitve so vsak četrtek pred prvim petkom v mesecu.

### V avgustu bodo klicani v armado iz razreda 1-B

Naborne komisije so dobile naročilo, naj v avgustu začno klicati v armado registrirance iz razreda 1-B. To so oni, ki so bili radi malih fizičnih nesposobnosti postavljeni v ta razred. Zato se jih bo najbrže porabilo v uradih in drugih lažjih delih, kjer bodo nadomestili fizično sposobne vojake.

Iz rezreda A-1 so jih v juniju toliko pobrali, da bodo začeli v zgodnji jeseni klicati pod orožje že 20 let stare, ki so se zdaj registrirali.

### *IZ NAŠIH NASELBIN*

Rock Springs, Wyo. — Za rakom v grlu je 9. t. m. v bolnišnici umrl Jože Miklavčič v starosti 74 let in doma iz Javorja nad Škofjo Loko. Tukaj zapušča dva sinova in eno hčer. Vsled dolge brezposelnosti ni bil pri nobenem društvu.

Burgettstown, Pa. — Dne 20. junija je med kopanjem utonil 19letni slovenski mladenič George Škof, rojen tukaj. Ko so ga potegnili iz globočine, je bil že mrtev.

### Izpuščena imena

V zahvali za Lovrencom Leskovcem sta bili pomotoma izpuščeni imeni Frank in Emma Jesen, ki sta darovala venec. Tudi njima se družina iskreno zahvaljuje.

### Zadušnica

Jutri ob 6:30 bo darovana v cerkvi sv. Vida maša za pokojno Mary Jeršan ob priliki 30 dnevnice njene smrti. Sorodniki in prijatelji so vabljeni.

### V bolnišnici v Akronu

V bolnišnici v Akronu se že dlje časa nahaja rojak John Zaletu, po domače Rakaj, doma iz Krke na Dolenjskem.

### 42 let poročen, prvič videl ženo

*Pueblo, Colo. — C. O. Clark, star 69 let je pred 42 leti oslepel. Leta 1906, šest let potem je, čeprav slep, poročil Ano Norris iz Kansas City, Mo. Do leta 1936 sta živela v Rocky Ford, Colo., kjer sta imela trgovino z muzikalijami. Potem sta živela pa v Pueblu. Nedavno so mu zdravniki povedali, da je možnost vrniti mu vid z operacijo. Operacija se je res posrečila, vsaj toliko, da vidi. Najbolj je bil vesel, ko si je mogel prvič ogledati svojo ženo, s katero je živel 36 let, pa je ni nobenkrat videl.*

### Šola za paznike pri zračnih napadih se prične danes

V Slovenskem društvenem domu na Recher Ave. se bo pričel nocoj tečaj za stražnike v slučaju zračnih napadov. Ta tečaj je namenjen samo za Slovence, moške in ženske. Dozdaj se jih je priglasilo že 25, toda še najmanj 25 bi jih bilo potrebnih. Torej apelira se še na druge, ki se za to zanimajo, naj pridejo nocoj. Stvar je zelo važna in pa koristna za naselbino.

### Poroka

V soboto ob desetih bo v cerkvi Marije Vnebovzete na Holmes Ave. poroka Miss Veronike Karen in Joseph Potočnika. Nevesta je hčerka Mrs. Rose Karen iz 653 E. 159. St., ženin je pa sin dobro poznane družine Mr. in Mrs. Joseph Potočnik, 448 E. 157. St. Obe družini vabita prijatelje in znance k poročni maši. Obilo sreče v novem stanu!

### Iz bolnišnice

Svetkova ambulanca je pripeljala iz Glenville bolnišnice domov Edwarda Budnar, sina družine Mr. in Mrs. John Budnar, 16224 Huntmere Ave. Edward je srečno prestal operacijo. Prijatelji ga zdaj lahko obiščejo na domu.

### Rojak umrl

V torek zjutraj je umrl v Magadore, O. po kratki bolezni rojak Mihael Oberst, star okrog 50 let. Doma je bil nekje z Dolenjskega in kolikor je znano, zapušča enega brata v Clevelandu.

# Boji so 65 milj od Aleksandrije

## Angleška armada in osiške čete so se sprijele v gigantskem boju ki bo odločil usodo Egipta. Med četami generala Rommela in reko Nil stoji na tisoče dobro treniranih mož in na stotine topov in tankov.

## ANGLEŽI BODO RAZDEJALI SUEŠKI PREKOP V SKRAJNEM SLUČAJU

Kaira, 1. julija. — Glavna sila osiških mehaniziranih edinic in angleška armada so se spoprijele v silnem boju zahodno od vasice Alamein, ki leži ob železniški progi 70 milj od Aleksandrije. Angleži bodo skušali tukaj v zadnjem odporu zabraniti osišču pohod proti Aleksandriji, reki Nilu in Suezu.

Boj se je razvil v takem obsegu, da je videti, da bodo tukaj glavni boji, v katerim bodo skušali Angleži zajeziti naval osišča proti Nilu. Bitka divja že dva dni.

Angleži imajo med osiško armado in Aleksandrijo več obrambnih linij, na tisoče vojakov in na stotine topov ter tankov. Zavezniška letala neprestano napadajo osiške kolone.

General Rommel se zaganja naprej v eni ogromni koloni, dočim napadajo manjši oddelki ob strani. Druge osiške edinice se skušajo preriti skozi puščavo.

Vrhovni angleški poveljnik general Auchinleck, je včeraj izjavil: "Bitka še ni končana in tudi ne bo, dokler ne bomo strli sovražnika in strli ga bomo."

Osiška armada dobiva na fronto vse potrebščine z avijoni. Zavezniki jih neprestano napadajo.

Angleško poveljstvo je včeraj poročalo, da se glavna angleška armada še ni spoprijela s sovražnikom. Angleškim avijatičarjem so se pridružili tudi ameriški, ki skupno napadajo.

*

London, 1. jul. — Uradni krogi so danes namignili, da bodo Angleži razdejali Sueški prekop, ako bodo osiške čete dosegle Rdeče morje. Aleksandrija je močno utrjena, toda če pade, bo angleško bojno brodovje lahko operiralo iz Port Saida v Egiptu, Haife v Palestini in iz Beiruta v Lebanonu.

### Pismo iz Dolenjske

Albina Pesec, 18871 Locherie Ave., Cleveland, O. je dobila 29. junija iz Gornjega Maharovca, p. št. Jernej pismo, ki je bilo oddano na pošto 16. novembra 1941. Pišejo, da so dobili že dva pisma iz Clevelanda, ki sta hodila po 6 mesecev. Kraj je zdaj pod Italijo. Ljudi pustijo na domovih, samo konje so jim vse pobrali. Iz Bučke, Krškega, Rake, Drnovega in Brežic so pa izselili vse ljudi, pa nihče ne ve kam. Na njih domove naseljujejo Nemce. Mnogo oseb je pribežalo v Št. Jernej, med temi vsa Fabjačeva družina iz Drnovega. Splošno ljudje izražajo bojazen, da bo prišlo še kaj hujšega.

### Nov grob

V Glenville bolnišnici je umrla Mary Byzprozvan, stara 55 let, mnogim tukaj poznana, ker je živela zadnjih 20 let med Slovenci na 6226 Carl Ave. Rojena je bila v Sebastopolu v Rusiji. Tukaj zapušča soproga Andreja. Pogreb v petek popoldne ob dveh iz Zakrajškovega pogrebnega zavoda, 6016 St. Clair Ave. na rusko pokopališče.

### Obisk iz Barbertona

Včeraj nas je obiskal prijazni Stanley Lauter, tajnik društva Domovina, ki se je mudil po opravkih v Clevelandu. Stanley ima ta teden počitnice iz tovarne.

## Zbornica napada Churchilla radi porazov v Egiptu

London, 1. jul. — V zbornici poslancev se je začela ostra kritika proti vladi premierja Churchilla radi izgube Tobruka in drugih porazov v Libiji in Egiptu. Nekateri so izjavili, da ni Churchill poročal resnice, ko je trdil, da je angleška armada v Libiji dovolj močna, da se sprime s sovražnikom.

Minister za vojno produkcijo je izjavil, da pomanjkanje topov, tankov in letal ni vzrok poraza v severni Afriki. Drugi zopet napadajo Churchilla, ker je privzel svojemu uradu tudi urad ministra obrambe.

Nekateri so svetovali, naj se pokliče iz Indije general Wavell, da bo prevzel mesto obrambnega ministra. Toda poznavalci položaja trdijo, da bo Churchill prav lahko odgovoril vsej kritiki in da bo dobil zaupnico od večine zbornice.

### Pokojni Vincent Dedek

Kot smo že poročali, je umrl rojak Vincent Dedek, stanujoč na 10310 Reno Ave. Bil je star šele 34 let. Poleg žalujoče soproge Mildred, rojene Dolak, zapušča tri sinove: Vincent, George in James, starše Joseph in Ivana Stradiot, brate: Joseph, Frank in Edward, sestre: Jennie Kammerer, Rose Sepatavc, Mary, Josephine Penko, Frances Fausta, strica Mike Stradiot, teto Frances Grgič v New Yorku, teto Julijo Tomažič v Chicagu in več drugih sorodnikov. Pogreb se bo vršil v soboto dopoldne ob 10:30 iz pogrebnega zavoda Louis Ferfolia, 9116 Union Ave. v cerkev sv. Lovrenca. Naj počiva v miru, preostalim sožalje.

### Vesel dogodek

Mrs. Adolph Jalen (Gacnik) iz 987 E. 76. St. je mlada mamica krepkega fantka v Woman's bolnišnici. Oba se počutita dobro. Srečni oče je sin Mr. in Mrs. John Jalen, ki sta postala drugič stari oče in stara mama. Mrs. M. Gacnik je pa postala prvič stara mama, Mrs. Mary Krajc iz 41. ceste je pa pra-stara mama. Čestitke vsem skupaj!

### Garažo je prevzela vlada

Mestno garažo pod Mall-om, zahodno od mestnega avditorija, je vzela v najem vlada. Mesto bo imelo od tega $68,000 dobička na leto. Vlada bo plačala $30,000 za najemnino in sama bo oskrbovala garažo kar stane na leto $38,000.

### Petnajsta obletnica

V petek ob osmih bo darovana sv. maša v cerkvi sv. Vida za pokojno Ivano Turk v spomin 15. obletnice njene smrti.

# "AMERIŠKA DOMOVINA"

AMERICAN HOME
SLOVENIAN DAILY NEWSPAPER
JAMES DEBEVEC, Editor
6117 St. Clair Ave. Cleveland, Ohio.
Published daily except Sundays and Holidays

NAROČNINA:
Za Ameriko in Kanado na leto $6.50. Za Cleveland po pošti, celo leto $7.50
Za Ameriko in Kanado, pol leta $3.50. Za Cleveland po pošti, pol leta $4.00
Za Ameriko in Kanado, četrt leta $2.00. Za Cleveland po pošti četrt leta $2.25
Za Cleveland in Euclid, po raznašalcih: celo leto $6.50, pol leta $3.50, četrt leta $2.00
Posamezna številka 3c

SUBSCRIPTION RATES:
United States and Canada $6.50 per year. Cleveland by mail $7.50 per year
U. S. and Canada $3.50 for 6 months. Cleveland by mail $4.00 for 6 months
U. S. and Canada $2.00 for 3 months. Cleveland by mail $2.25 for 3 months
Cleveland and Euclid by carrier $6.50 per year, $3.50 for 6 months, $2.00 for 3 months
Single copies 3c

Entered as second-class matter January 5th, 1909, at the Post Office at Cleveland, Ohio, under the Act of March 3d, 1878.

83 No. 154 Thur., July 2, 1942


## Festival svobode

Letošnji 4. julij bodo Zedinjene države po 24 letih prvič praznovale zopet v vojni. Po vsej deželi so v delu ogromne priprave, da se ta dan čim dostojnejše proslavi in da ob tej priliki damo izraza še bolj kot kdaj naši ustavi, naši demokraciji, naši svobodi, katero nam hoče iztrgati sovražnik ter napraviti iz svobodnega ljudstva maso sužnjev.

Cleveland bo praznoval v soboto večer s posebnimi svečanostmi ta dan in sicer pod izrazom "Festival svobode." Sodeč po pripravah, takega slavlja Cleveland še ni doživel kot ga bo v soboto.

Ker je naša dežela v vojni, bo tudi del slavnosti vojnega pomena, ker slavnosti se bodo udeležile tudi naše mehanizirane čete. Dalje se bodo udeležili številni vojaški novinci, predno bodo odšli v vojaško taborišče. Tisočerim novim državljanom bodo podeljene diplome na ta večer.

Vsi sedeži v ogromnem mestnem stadionu bodo nerezervirani. Poseben prostor bo rezerviran samo za sorodnike vojaških novincev in pa za narodne noše.

Koliko vojaških novincev bo v soboto predstavljenih v stadionu, še ni znano, toda naborne komisije so tako uredile, da bodo oni, ki bi morali oditi že prej, pridržani do sobote, da bodo lahko nastopili v stadionu kot bodoči vojaki naše hrabre vojske.

Iz taborišča Custer, Mich. bo pridrdralo 1,500 mehaniziranih čet s tanki, truki, strojnicami in topovi. Oddelek 250 mož bo prišel iz taborišča Perry. Vojaštvo bo paradiralo po Euclid Ave., od tam pride pa v stadion.

Ta dan jih bo graduiralo tudi tisoče v ameriškem državljanstvu. Doslej je bila to vsakoletna slavnost v Geauga Lake parku. Letos bo pa graducija v stadionu, ker smo pač v vojni in je treba hraniti na gazolinu in pa kavčuku. Kot poroča Citizens Bureau bo dobilo diplome 2,425 novih ameriških državljanov, med temi mnogo naših Slovencev in Slovenk.

Sijajna bo pa zlasti parada zastav. Prva bo zastava Lakeside bolnišnice, ki je prva dospela na francosko ozemlje v prvi svetovni vojni leta 1917. Potem bodo sledile zastave držav Združenih narodov, ki bodo skoro vse zastopane. Potem bodo šli v povorki vojaški novinci, zatem novi državljani in potem slikovite narodne noše vseh narodnosti v Clevelandu. Pričakuje se okrog 6,000 oseb v narodnih nošah, česar še ni videl Cleveland.

Nekaj impozantnega bo piramida, v katero bodo stopile vse narodne noše s zastavami. Tega prizora ne bo nihče zlepa pozabil. Močni prameni električnih svetilk se bodo odbijali ob tisočerih draguljih in zlatih nakitih na narodnih nošah, med njimi bodo pa veselo plapolale tisočere ameriške zastavice.

Za zaključek bo pa umetalni ogenj, rakete, bombe in mnogobojne lučke. Res, takega praznovanja 4. julija še ni videl Cleveland, kot bo v soboto.

Na naše narodne noše apeliramo, naj se njih lastnice in lastniki gotovo udeleže v velikem številu, da bo slovenska skupina najlepša, pa tudi največja.

## Kdo bo obesil Hitlerja?

Tekom zadnje svetovne vojne so zavezniški narodi žugali kajzerju z vsemi mogočimi kaznimi in po zmagi zaveznikov je bilo slišati en sam klic: "Obesimo kajzerja!" V decembru leta 1918 je na Angleškem zmagala koalicijska stranka Lloyd Georga največ samo radi tega, ker je sprejela v svojo platformo obljubo, da bo izvedla sodno obravnavo proti kajzerju in da bo kaznovan za svoje zločine.

Naslednjo pomlad so deli Angleži v versajsko pogodbo člen 227 (kljub protestu od strani Amerikancev), ki je zahtevala javno obravnavo proti Viljemu Hohenzollerju "radi kršitve proti mednarodni morali in svetosti pogodb." Sodil naj bi ga bil posebni tribunal petih mož in glavna obtožba proti njemu naj bi bila grozodejstva v Belgiji in Srbiji.

Toda obravnava ni prišla dlje kot do samih besed. Holandska kraljica Viljemina ni hotela izročiti kajzerja, ki se je zatekel v Doorn, sklicujoč se na svetost ubežništva. Po nekaj besednih sprijemih med diplomati, so zavezniki vso stvar zavrgli in vsak se je globoko oddahnil.

Na 3. februarja 1920 je francoski ministrski predsednik Millerand izročil nemški mirovni komisiji listo "vojnih zločincev," ki naj bi bili klicani pred sodni stol. Na tej listi so bili: Hindenburg, Ludendorff, Tirpitz, Bethmann-Hollweg in nekako 900 častnikov in vojakov. Toda tudi ta obravnava je ostala samo na papirju.

Pred nekaj dnevi se je odločila skupina odločnih mož izvesti nekaj, česar se ni izvedlo proti Nemčiji po zadnji vojni. Razljučena radi grozodejstev, ki jih je izvršila nacijska Nemčija v češki vasici Lidice, je češka vlada v Londonu sklenila, da samo govorjenje o kaznovanju Hitlerja ni dovolj. Vladni kabinet je pod predsedstvom Edvarda Beneša sprejel resolucijo, glasom katere zahteva češka vlada pravico kaznovati s smrtjo Hitlerja, Goeringa, Himmlerja in druge nazijske voditelje. Vse je pripravljeno za eksekucijo. Manjka samo še Hitlerja in kos vrvi. Treba pa je najprej dobiti Hitlerja v roke. Tudi cigan v Novem mestu je rekel, da brez njega ne bo obešanja.

# BESEDA IZ NARODA

## Ne pozabite!

Še par dni in prireditev Skupnih društev fare sv. Vida je tukaj. Kakor vam je gotovo vsem že znano, bo letošnja prireditev doma, na naših šolskih prostorih, kar bo gotovo tudi dobro vplivalo na marsikaterega, ker mu ne bo treba skrbeti za prevoz. Tu bo lahko vsak prišel peš in tudi odšel domov, ne da bi mu bilo treba čakati na voznika.

Delovanje Skupnih društev poznate in veste, da se zastopniki trudijo in delujejo v korist naše fare in kakor vam je bilo že večkrat povedano, da sami zastopniki tudi ne morejo ničesar narediti brez pomoči vseh faranov. Zato pa vas vse farane, ki se zavedate svoje dolžnosti do svoje farne cerkve, prav prijazno vabim, da pridete v soboto popoldne ali zvečer, ali pa v nedeljo popoldne in zvečer na naše šolsko dvorišče, kjer bo domača vrtna veselica.

Povedal sem vam kedaj se bo to vršilo, pa nikar ne mislite, da smete priti samo enkrat, dobrodošli ste, pa magari če pridete vsak dan že kar takoj popoldne in ostanete do konca. Vesele družbe in dobre postrežbe prav gotovo ne bo manjkalo, kajti zastopniki in zastopnice se prav pridno pripravljajo, da bo gotovo vse v redu in da bo vsak lahko postrežen kot se spodobi. Da ne bo kateri mislil, da smo na naše mlade farane pozabili in da smo mogoče preskrbeli samo za ta stare, naj vam sedaj povem, da bo tudi za naše mlajše poskrbljeno za zabavo, kajti v šolski dvorani bo na razpolago domača muzika, ki bo skrbela, da ne bodo katerega ali katero preveč srbeli podplati.

Torej ne bo samo za jesti in piti, ampak se bo tudi naplesal lahko vsak, ki ga ples veseli. Posebej pa vas še opozarjam, da ne pozabite oddati odrezkov od listkov, ki ste jih prejeli od Skupnih društev. Pridite in mogoče boste še srečni, da boste dobili eno izmed lepih nagrad. Listke oddajte zadnji čas v nedeljo pri glavnem vhodu v našo cerkev, ali pa jih oddajte še prej v župnišču.

Torej farani, storimo vsak svojo dolžnost in pridimo vsi brez izjeme v soboto ali nedeljo ali pa obakrat na vrtno veselico Skupnih društev fare sv. Vida, kjer bomo vsi veseli in obenem pa bomo pomagali dobri stvari predvsem pa samim sebi, da se čimprej rešimo dolga. Na svidenje,

Andrej Tekauc, podpreds.
Skupnih dr. fare sv. Vida.

—o—

Janko N. Rogelj:

## Kaj mi pišejo

Dnevno prihajajo pisma, ki so v zvezi z našo pomožno akcijo. Nemogoče mi je vsa ta pisma priobčiti. Toda nekatera izmed njih so tako sočutno zamišljena in iskrena, izražanje v njih je tako toplo in domače, tako naše in srčno, da naj jih čitajo tudi čitatelji naših časopisov v Ameriki.

*Black Diamond, Wash.*

Mrs. Mary Prasnikar mi piše: "Vsakokrat, ko prebiram Novo Dobo, čitam članke za pomoč Jugoslaviji. Tudi mene srce boli, ker ne morem osebno poslati pomoči mojim sorodnikom v ljubi zeleni Štajerski, v Savinjski dolini. Posebno bi rada poslala mojim staršem, ko sta oba že stara čez osemdeset let. Lansko leto sta oba še živela, ko je ta nemški zmaj požrl slovensko zemljo. Bog daj, da bi se zadavil nad njo; ona bi se še vzdignila iz teh razvalin in pogorišča. Saj pregovor pravi, da na pogorišču vsaka stvar lepo raste.

"Tukaj Vam pošiljam pet dolarjev za pomoč Sloveniji; ni dosti, pa če bi vsak član ali članica pri naši Ameriški bratski zvezi darovala pet dolarjev, bi se že poznalo. Zelo rada prebiram Vaše članke v Novi Dobi, in zdi se mi, kakor bi poslušala glas iz Slovenije. Jaz sem prišla iz starega kraja šele 1930 leta. Prebila sem zadnjo vojsko v domovini, kjer je bilo veliko pomanjkanje, toda ne tako strašno, kot je sedaj."

Hvala za lepe in čiste besede, Mrs. Prasnikar!

*Ely, Minnesota*

Glavni blagajnik Ameriške bratske zveze mi piše:

"Danes je naš lokalni odbor št. 6 JPO,SS poslal vsoto $143 glavnemu blagajniku Mr. Leo Jurjevcu. Darovali so sledeči: Frank Golob in njegova družina iz East Harvey St., $10.00; John Vene, $1.00; John Koschak, farmar, $3.00; Frank Lamberger, $2.00; John Podboj, $1.00; Joseph Spahn, $1.00; društvo št. 25 ABZ, Eveleth, Minn., $15.00; John Selak, Los Angeles, Calif., $10.00 in prostovoljni prispevki, nabrani na shodu ministra Franc Snoja, $100.00."

Brat John Selak piše glavnemu blagajniku sledeče:

"Tukaj priložim ček za vsoto $10.00 za slovensko pomožno akcijo, kajti tukaj nimamo društva naše zveze. Jaz sem član društva št. 58 v Little Fallsu, N. Y. Tudi jaz bi rad nekoliko pomagal našim Slovencem onkraj morja. Rad bi dal več, to je vse, kar morem za sedaj."

Hvala, brat Champa in brat Selak. Lepe besede so podprte z dolarji.

*Los Angeles, California*

Iz tega toplega in sončnega mesta mi piše Slovenka Mary Stucin sledeče:

"Prav lepo se mi vidi, ko se tako trudite, da boste nabrali večjo vsoto za reveže v domovini. Večkrat čitam Vaše dopise in se mi zelo dopadejo. Bog daj, da bi bilo kmalu konec tega klanja v Evropi, ko naše ljudstvo tako strašno trpi v domovini. Priloženo Vam pošiljam $5.00 za slovensko pomožno akcijo."

Hvala tudi Vam! Daleč ste od svoje rojstne domovine, toda iskreno čutite s svojimi rodnimi brati in sestrami.

*Barberton, Ohio*

Mrs. Josephine Porok, vestna in aktivna tajnica lokalnega odbora št. 18 JPO,SS mi piše:

"Naslednja imena so bila po pomoti izpuščena iz našega poročila. Sledeči so darovali po $1.00: Miss Amalija Pečnik, Louis Novak, Joe Poje, Anton Polk, Mary Zdravje, Mary Železnikar, Albert Muren, Tony Troha, John Ujčič, Frank Spetič, Frank Dutchman, Marion Ausec, Frances Žagar, Joe Jerman, Frank Likovič in Anton Žagar. — Skupna vsota, poslana na glavnega blagajnika, je bila $304.85."

*Chisholm, Minnesota*

Ko sem bil meseca maja v Chisholmu, Minn., sem imel pogovor z uradniki lokalnega odbora JPO,SS. Obljubili so mi, da bodo poskrbeli in delali, da naberejo večjo vsoto med tamkajšnimi Slovenci, ki se v resnici zanimajo za nesrečo naših bratov in sester v domovini.

*La Salle, Illinois*

Dr. Boris Furlan, ki je radi zaposlenosti ministra Snoja govoril na shodu v La Salle, mi je v Clevelandu poročal, da so imeli dober shod ter da so na shodu nabrali lepo svoto dolarjev za pomožno akcijo. Hvala vsem, ki so darovali.

*New York, Chicago in Joliet*

Pred časom sem čital res vzpodbuden in globoko zamišljen uredniški članek v listu Glas Naroda, ki se je bavil z našim pomožnim delom v Ameriki. Take članke bi morali naši uredniki pisati od časa do časa, da bi pridobili slehernega Slovenca in Slovenko v Ameriki za naše delo. Hvala!

Tudi naš glavni predsednik JPO,SS, brat Vincent Cainkar, je napisal v Prosveti članek, ki bi moral prečitati vsak Slovenec v Ameriki. Povedal je čisto in golo resnico, ki mora odpreti oči še tako zaspanemu rojaku.

V glasilu KSKJ je glavni tajnik JPO,SS, brat Joseph Zalar, apeliral na članstvo KSKJ, da naj darujejo in žrtvujejo za naše reveže v domovini. Hvala obema!

*Maple Heights, Ohio*

To je mala in prijazna slovenska naselbina. Imajo svoj Slovenski narodni dom in v tem domu poje pevsko društvo "Domovina," ki je priredilo koncert ter oddalo čisti preostanek za pomožno akcijo. Tajnik Doma je narodno zavedni Slovenec, Mr. Anton Perušek, ki je poprosil še posameznike, da so darovali. Izročili je lokalnemu odboru v Clevelandu vsoto $130.00. Hvala! To je dokaz, kaj lahko napravi dobra volja v mali slovenski naselbini.

*Članek iz Chicage:*

Brat Andrew Špolar je priobčil v slovenskih časopisih dolg članek, v katerem daje navodila in sugestije, kako bi se nabralo kaj več denarja za pomožno akcijo. Ideje so dobre! Koliko vas je, da ste pripravljeni podpirati njegove nasvete? Pišite in razpravljajte, bodrite in prosite naše ljudi, da se bodo zganili iz mrtvila ter delali za dobro stvar.

—o—

## Fantje, poslušajte!

Eno vam bom povedal, ki se vam morda ne zdi, pa je potrebno, da jo dam od sebe, pa naj že pade kamor hoče in kakor hoče. Da bi le padlo, kar vam bom zdajle povedal, na gnojno njivo, da bi njiva obrodila in da bi vi, ki ste mi dolžni pokorščino in zvestobo, stali ob strani na tem in na onem svetu.

Zdaj smo v tekmi s sosedovim strelskim klubom. Strašno huda tekma je in ne vem, kako bo izpadla. Za sedaj, se reče, smo mi na konju, jeseni pa ne vem še, kako bo. Pri sosedovih namreč sadijo krompir in korenje, pri nas obračamo pa sode narobe, kot šuštarji v starem kraju štebale. Torej imamo, bi rekel, zdaj mi besedo, jeseni bodo pa pri sosedovih govorili, ko bodo repo ribali in zelje tlačili.

Pa vsak stan ima svoje veselje in naš ga ima tudi, čeprav nas nekateri nočejo razumeti, kako da imamo tako veselje hoditi na strelišče vsako sredo popoldne. Zlasti našim ljubim ženicam to ne gre v glavo in jim ne gre. Saj bi jim lahko razložili vse natančno od točke do točke, pa se ne izplača, pa tudi verjele nam ne bi.

Kar sem vam mislil povedati je to, da bomo v sredo 8. julija sejali na strelišču. Treba se bo pogovoriti in pomeniti o naši bodoči tekmi, ko se bomo zopet zaganjali v zastavo z Barbertončani in Newburžani. Upamo, da bo do tekme naš predsednik Roosevelt pobral vse boljše strelce iz Barbertona in bo tako kaj lahka zmaga. Smo slišali, da je Lekšan že potrjen. Lukežiča so pa izvrgli, ker je bil za eno osminko inče preveč pri tleh. Menda je šel v copatah na štelingo ali kaj.

V sredo se bo treba tudi skregati glede Clam bake pojedine. Član Filipič je predlagal, da bi imeli letos mesto ostrig žabe v sendvičih. Well, kakor boste sklenili, tako pa bo. Saj žabe tudi niso napačne, če so z ocvirki zabeljene.

Kakor sem slišal bosta prišla na strelišče naša nova člana John Trček in John Pozelnik. Bosta dala za fantovščino. Treba ju bo potrditi za našo kempo.

Na 17. in 24. junija smo imeli kole streljali:

| | | |
|---|---|---|
| Mandel | 20 | 22 |
| Kotnik | 20 | 24 |
| Kastelic | 14 | 16 |
| Sepic | 19 | 17 |
| Kramer | 21 | 23 |
| Gubanc | 17 | 19 |
| Setina | 10 | 12 |
| Levstek | 16 | 18 |
| Baraga | 21 | 23 |
| Korman | 19 | — |
| Plesec | 19 | 18 |
| Terček | — | 11 |
| Janževič | 18 | 19 |
| Sober | 23 | 20 |
| Dolenc | 16 | 17 |
| Tomažič | 16 | 17 |
| Kunstel | 20 | 19 |

Upam, da se nisem matral s tem pisanjem zabadavo in da boste prišli, razen našega urednika Jakata, vsi na strelišče v sredo 8. julija.

Vaš predsednik Jim.

—o—

## Udeležite se!

Živimo v dnevih, ko se preiskuša narode v koliko so res narodno zavedni in domoljubni. Vse navskriž vabi in kliče narode na dan in plan. Pred nekaj tedni se je šlo za tem, da smo se pokazale slovanske skupine. Za 4. julija nas kličejo, da pridemo v narodnih opravah. Že je pa narejen program za 16. avgusta, kjer nas zopet hočejo, hočejo da nam predstavijo naše velike može. O tem bomo pisali drugikrat, danes naj bo teh par vrstic samo za 4. julij.

Nobenega obotavljanja naj ne bo. Vse žene in dekleta, kakor tudi moški, ki imate narodne obleke, se odzovite temu, ker bo zopet v kredit našega naroda. Ako bi nas od tega odvrnila kakšna mala osebnost, bi storili škodo narodu na tem kar imamo dosedaj že zasluženo, to se pravi, kar smo v zadnjih letih, s tem, da smo se vselej udeležili zaslužili dobro ime.

Radi tega zelo poudarjam, da se oblecite in udeležite, na dan 4. julija.

Anton Grdina.

## Če verjamete al' pa ne

Furlanov Aljoša, 15 letni fi[illegible] dečko spoštovane družine d[illegible] ris Furlana, naših primo[illegible] skih prijateljev, je dobil var[illegible] zavetje v tej naši veliki in le[illegible] deželi.

Gotovo je videl tekom svoje[illegible] bega iz Ljubljane v Grčijo, v P[illegible] lestino, v Egipt, v Capetown [illegible] preko Atlantika v Ameriko ve[illegible] ko zanimivosti. Kaj pa je za [illegible] letnega zdravega fanta bolj z[illegible] nimivo kot tuji kraji, tuje šeg[illegible] danes tukaj jutri tam!

In potem prihod v New Yor[illegible] v največje mesto na svetu! K[illegible] mislimo si, kako je Aljoša s[illegible] mel, ko si je ogledoval newyo[illegible] ške nebotičke, proti katerim [illegible] ljubljanski "skyscraper" pra[illegible] reva. Pa to drvenje in pehan[illegible] po newyorških ulicah! Vse p[illegible] va paša za fantazijo mlade[illegible] Slovenca!

Pa ne verjamemo, da bi ga [illegible] to silno bogastvo, vsa ta new[illegible] jetna veličina moderne Amer[illegible] tako zadovoljila, kot ga je [illegible] dan zadovoljila Joško Penkot[illegible] češnja, na kateri sem ga v[illegible] prav zadovoljno sedeti in obi[illegible] ti žlahtni sad. Pri tem mu [illegible] pridno pomagal Urbančičev B[illegible] no. Lahko si mislite, da ni[illegible] dolgo vzdržal pri samem ob[illegible] dovanju, ampak je češnja p[illegible] kmalu milo zastokala pod [illegible] funti nerodnega urednikov[illegible] telesa.

Pod češnjo je pa stala ve[illegible] vesela Mrs. Penko in nas sv[illegible] la, naj bomo previdni, da ne [illegible] demo. Pa se ji najbrže ni[illegible] toliko smilili mi, ki smo jed[illegible] na posodo češnje, kot so se [illegible] smilile uboge rdečeličke, ki [illegible] kar vidno izginjale s tega s[illegible]

Kot v lepih starih časih, [illegible] se tudi tukaj držal pravila: [illegible] prej vse skupaj, češnje in k[illegible] ce, potem samo češnje in na[illegible] nje samo najlepše, potem pa [illegible] križi in težave, kako priti s [illegible] nje s polno "špajzo."

Spomini na mladost so s[illegible] tedaj lepi, kadar jih realizir[illegible] z prijemljivimi in dobrimi d[illegible] zi.


Zahtevajte vedno Buckeye pivo!

Samo najboljše primesi so v Buckeye pivu. Kozarec penečega Buckeye piva vas bo poživil v vročih poletnih dneh!

DOUBLE EAGLE BOTTLING CO.
RAZVAŽALCI BUCKEYE PIVA
6511-19 St. Clair Ave. HE 4629
JOHN POTOKAR, lastnik

K. MAY:

# ZAKLAD V SREBRNEM JEZERU

"Mar menite, da drvarji ne bodo našli naših sledov, če se tudi umaknemo? Kjer tabori dvajset ljudi in dvajset konj, tam se dolgo ne vzravna trava! In če najdejo sledove, je pri kraju z našim načrtom."

"Prav nič! Postrelili jih bomo enostavno."

"Meniš, da se nam bodo kar takole pred cev postavili? Svetoval sem cornelu, kako naj naredi, pa me žal ni poslušal.

Prepričan sem, da nas zasledujejo. Uganili so, kdo je odnesel inženjerju njegov bowieknife z denarjem vred, za nami so jo udrli. Zmešali smo jim sicer sled in tudi konj niso tako kmalu dobili kakor mi, pa vsaj nekaj dni so hodili za nami. In kdo ? Kvečjemu samo tisti, ki se razumejo na zasledovanje, torej Old Firehand, Črni Tom in teta Droll.

To je dejstvo! In s tem dejstvom sem računal in po njem sestavil načrt, ki sem ga svetoval cornelu. Počakali bi bili v zasedi Črnega Toma in njegove spremljevalce, jim vzeli denar pa bi bili opravili. Tako sem svetoval, pa ni maral —.

Mesto tega smo jezdili sem gori in sedimo tule ob Black Bear Riverju pa ne vemo, ali bomo dobili denar ali ne —. In nazadnje se nam še utegne pripetiti, da nas najdejo —.

In da cornel nocoj leta po mozdu in išče rafterje, — tudi to je velika neumnost! Vprav na vrat nam jih bo spravil —! Saj bi lahko počakal do jutri in —."

Umolknil je. Cornel se je pojavil med drevjem in prišel v ognju. Na obrazu mu je bilo videti, da ni dobre volje. Radovedno so ga gledali tovariši.

Vrgel je klobuk po tleh in zagodel:

"Slabe vesti vam prinašam, ljudje —! Nesreča nas zasleduje —."

"Nesreča —? Kaj —? Kako —? Kje je Bruns —? Zakaj ni prišel s teboj?"

Vse križem so ga popraševali.

"Bruns —?" je dejal in sopel. "Bruns vobče ne pride več —."

Osupli so ga gledali.

"Ne pride več —? Ponesrečil se je —?"

"Mrtev je."

"Vraga —! Mrtev —? Se je ponesrečil —?"

"Seveda se je siromak ponesrečil! Nož se mu je zabodel v srce."

Razburjeni so skočili pokonci.

"Kdo ga je —? Kako je bilo mogoče —? Zakaj ga nisi bral?"

Vsi hkrati so popraševali, da cornel niti do besede ni prišel.

"Mir, fantje!" je zapovedal. "Poslušajte!"

Utihnili so in cornel je pripovedoval:

"Računala sva, da so rafterji nekje gori ob reki, in se obrnila v tisto stran. Previdno sva se plazila in počasi. Stemnilo se je in še jih nisva našla. Vrnil bi se bil rad, pa Bruns ni hotel. Našla sva sledove, ko je bilo še svetlo, in posnela iz njih, da niso več daleč. Zato je Bruns silil, da pojdiva še dalje, navohala da jih bova, ker si radi komarjev gotovo kurijo.

In tako je tudi bilo. Navohala sva dim in skozi gozd se je vetilo, ogenj je gorel nekje na vrhu brega. Zlezla sva po pobočju in zagledala tabor. Rafterji imajo kočo in pred njo je gorel ogenj, okoli njega so sedeli, dvajset jih je, prav toliko kakor nas. Splazila sva se bliže, sam sem počenil v goščavi, Bruns pa je zlezel za hišo in prežal okoli ogla. Nisva še utegnila pošteno prisluškovati, ko sta prišla dva—ne refterja, ampak — vsi vragi, tista Indijanca z Dogfisha!"

Trampi so se čudili, kar osupnili pa so, ko so čuli, kaj sta Indijanca pripovedovala drvarjem. Cornel je nadaljeval:

"Stari rdečkar je že kar izpočetka svaril, da je ogenj prevelik, razmetal ga je in obenem so govorili tiše. Komaj da sem razumel, kaj si pravijo. Kaj počenja Bruns, nisem videl. Nnenadoma je rdečkar ogenj pogasil in tako tiho so govorili, da nisem nič več slišal. Položaj se mi je zdel sumljiv, najrajši bi se bil umaknil, posebej še, ker nisem več videl h koči, kaj počenjajo rafterji.

Še sem ugibal, kaj bi storil, ko je odjeknil krik, tako strašen in grozen, da mi je prešinil mozeg in kosti. Ves prestrašen sem čakal in poslušal. Nič več se ni genilo. Zbal sem se za Brunsa in se splazil h koči. Taka tema je bila, da sem le tipaje našel pot. Zadel sem na človeško truplo, v luži krvi je ležalo. In otipal sem, da je Bruns —. Nekdo mu je sunil nož v hrbet in zadel naravnost v srce. Kar otrpnil sem.

Pa kaj bi naj bil storil —? Sam sem bil —. Izpraznil sem mu žepe, mu vzel samokres in nož in ga pustil. Opazil sem še, da so rafterji odšli v kočo, pa jo nemudoma pobrisal.

Umolknil je in tudi tovariši nekaj trenutkov niso zinili.

"Sedaj pa," je dejal, "brž odtod!"

"Zakaj?"

"Zakaj —? Ali vam nisem pravil, da vesta rdečkarja za naš tabor! Rafterje nam naženeta na vrat! In ker si lahko mislijo, da bomo Brunsa pogrešali in zasumili, kaj se mu je pripetilo ter se pobrali, nas bodo napadli prej ko slej. Izgubljeni smo, če se brž ne umaknemo."

"In dolarji —?"

"Dolarjem se bomo pač za topot odrekli —. Ni nam uspelo —. Najpametneje je in —."

Umolknil je in naglo vstal.

"Kaj je —?" so ga popraševali.

"Nič ni!" je dejal malomarno. "Pravkar sem se spomnil, da sem tamle pri konjih —."

Mignil je tovarišema na desni in levi.

"Pojdita z menoj!"

Kaj se je zgodilo?

Cornel je sedel blizu mesta, kjer sta prisluškoval Veliki medved in Blenter. In Blenter je zagrešil usodno neumnost. Ko je pogledal po trampih, mu je oko obstalo na cornelu, — in kar otrpnil je. Strmel je v trampa in strmel, oči so mu žarele in plamtele, pesti je stiskal in škrtal je. Ves se je razburil, pozabil je na previdnost in se porival vse dalje. Ni opazil, da je pomolil glavo iz trstičja.

Veliki medved je čepel za dva koraka v stran.

"Nazaj!" mu je šepnil, ga zgrabil za nogo in potegnil za seboj.

Pa prepozno je bilo, cornel ga je že opazil.

Toda cornel je bil kolikortoliko izkušen westman, ni se izdal, naredil se je, kot da misli stopiti h konjem.

"Za nami," je šepnil tovarišema, "leži nekdo v trstičju, najbrž rafter. Ne sme slutiti, da sem ga videl. Prijeli ga bomo. Ko planem po njem, ga zgrabita tudi vidva!

Naprej!"

Veliki medved pa se ni dal premotiti, vse preveč izkušen je bil v navadah divjega zapada. Videl je, da je cornel vstal in šepetal s tovarišema, videl tudi, da se je eden od njiju nehote okrenil, — pa uganil, kaj namerava cornel.

"Brž —! Cornel te je videl —!" je hlastnil Blenterju. "Proč odtod!"

## Polnočno sonce na Lofotih

V krajih smo, kjer je še pred nekaj meseci vladala ena sama noč, zdaj pa vlada en sam dan. Potniki so se zbrali na krovu in zdaj čakajo, kdaj se bo prikazalo polnočno sonce; slišali smo zagotovila, da se vse miselne predstave o polnočnem soncu, ki jih človek prinese s seboj, razblinijo v nič spričo veličastja te naravne prikazni.

Kakor hitro se prikaže plavajoča ognjena krogla v polni veličini na obzorju, kar se zgodi čisto nenavadno, se v hipu spremeni podoba neba, gora in morja. Ure in ure lahko strmimo s prostim očesom v kroglo; noben bleščeči žarek ne ovira več pogleda vanjo; ves žar se je skril v svoj lastni prakrog, ki se zdaj zdi mnogo večji, kakor smo ga navajeni podnevi. Tako velik se nam zdi, da smo spočetka kar presenečeni in ne opazimo nič drugega.

Naposled pa zmaga sijaj barv; zdaj je sonce rdeče žareč meteor in skoraj bi mislili, da se bo razpršilo v milijone kosov in koščkov, če ne bi tiho veličastje podobe pred našimi očmi in sijaj barvne harmonije na nebu oznanjala popolnega miru. Če se splazi ozek oblak mimo krogle, ga hipoma razsvetli luč in zagori v temni rdečini, na sonce pa nariše fantastično gorovje ali pokrajino. Če pa zdrsne oblaček čez nežo pobarvano nebo, se razsvetle le njegovi obrisi in zableste v beli ali rdeči, žareči barvi, medtem ko notranjost obalaka obdrži svojo barvo in zato pa se robovi še bolj odražajo. Nebo blesti v vseh barvnih odtenjkih, od močne, skoraj krvave rdečice nad gorami pa do monotone sive beline na vrhu svoda, toda vse to tako, da ne moremo na nobeno mesto postaviti konice igle in reči: tu prehaja ena barva v drugo.

Če bi ostala slika pred našimi očmi takšna, kakršna je v začetku, bi bili morda kmalu trudni. Toda slika se neprestano spreminja; zdaj je sonce bolj vijolično, zdaj rdečezlato, zdaj pokrito z lahno zeleno tančico, zdaj spet blešči v belini, toda zmerom ostane toplo, zmeraj rdeče pod vsakim pajčolanom. Zdaj smukne mimo ozka megla, zažari in se razblini Zdaj blišči sonce zopet v polnem žaru. V naslednjem hipu se pokaže podolgast oblaček, ki drgeta v svetlobi, zažari in izgine. Nebo se obenem prevleče z novimi barvnimi pajčolani, prav tako, kakor bi ga neprestano nekje v notranjosti pulziralo in ko se oblaki nad njim razredčijo ali zgoste in zaidejo v območje modrikastih in belih, rdečih ali vijoličastih barvnih plasti, živahno zažare njihovi robovi, notranjost pa se razsvetli ali stemni. Tako je prelestna igra na nebu vedno nova. Videl sem ljudi, ki stalno žive v onih krajih, pa so prav tako kakor mi z napeto pozornostjo ogledovali veličastno nebesno prikazen.

Poseben čar pa je v tem, da ostaneta oni del neba, kamor ne seže prelivanje barv in gorata pokrajina nespremenjena. Tam vlada trdovraten mraz v barvah, morje je jekleno sivo, vznožje gora temno zeleno, zgoraj krog sonca pa vse žari, gori in vriska. (B.B.)

*Vohunova kapa. — Kapa, ki nam jo predstavlja gornja slika je bila prinešena na ameriško obrežje po nemških vohunih. FBI so jo dobili med raznim drugim materialom, ki je bil izložen na obrežje blizu Amagansett, L. I.*

## Podpredsednik vlade dr. J. Krnjević

London, 18. maja (JIC) — Ravnateljstvo poročevalne službe sporoča v bulletinu od dne 18. maja, ki smo ga sedaj prejeli, besedilo naročila, ki ga je podpredsednik kraljeve vlade dr. Juraj Krnjević poslal po londonskem radiu hrvatskemu narodu. Besedilo se glasi:

"G. Ilija Jukić, pomočnik zunanjega ministra, je imel včeraj po londonskem radiu govor, v katerem je sporočil naročilo dr. J. Krnjeviča in med drugim dejal sledeče: "General Mihajlović je postavil za današnjo junaško borbo sledeče cilje:

"Osvoboditi domovino izpod krutega tirana, vrniti čast našim zastavam in jih ponesti do skrajnih meja, kjer biva naš narod in ga zediniti v veliki Jugoslaviji, urejeni v bratskem sporazumu Srbov, Hrvatov in Slovencev na temeljih spoštovanja in narodnih pravic."

Po vseh vesteh je prišel general Mihajlović v zvezo tudi s hrvatskimi borci proti okupatorskemu in roparskemu režimu Hitler-Mussolini-Pavelić.

Namestnik našega zaprtega voditelja dr. Mačeka, g. dr. Krnjević je poslal hrvatskemu narodu v potlačeni in razkosani hrvatski domovini sledeče naročilo:

"Odpor hrvatskega naroda proti nasilnemu, okupatorskemu in roparskemu režimu Hitler-Mussolini-Pavelić je vedno močnejši. Naš predsednik dr. Maček je še vedno zaprt, a tisoče hrvatskih narodnih prvakov mučijo na najrazličnejše načine. Okrog 100,000 naših kmetov in delavcev je Pavelić poslal na prisilno delo v Nemčijo, tisoče drugih poiskuša poslati v klavnico v Rusijo, ves ostali hrvatski narod pa drži s pomočjo nemških in italijanskih bajonetov v suženjstvu in izmozgavanju. Hrvatski kmet se ne upira samo pasivno, temveč stopa v borbo proti sovražniku s puško v roki. Sem so prispele zanesljive vesti, da hrvatski borci in oddelki generala Mihajlovića že sodelujejo. Jaz to sodelovanje od srca pozdravljam in priporočam tudi vsem ostalim borcem, ki se borijo že sedaj in tistim, ki pravkar stopajo z oddelki generala Mihajlovića v boj proti zakletim sovražnikom Srbov, Hrvatov in Slovencev: nacijem in fašistom in vsem tistim, ki jih podpirajo. Italijani in Nemci so to sodelovanje že občutili in vedo, kaj zanje pomeni, ga skušajo preprečiti z novim prelivanjem bratske krvi. Ta zahrbtni sovražnikov načrt moramo preprečiti in najodločnejše ustaviti vsak začetek novih bratomorilskih bojev in najodločnejše stopiti v skupni boj vseh Srbov, Hrvatov in Slovencev proti stoletnim skupnim sovražnikom."

## ZALOGE NEMŠKIH SABOTAŽNIKOV

*Štiri zaboje raznih eksplozivnih snovi in materiala so izkopali iz peska na obali južno od Jacksonville, Fla., kjer so ga zakopali štirje nemški vohuni, katere je pripeljala tja nemška podmornica. S tem materialom, naj bi bili ti vohuni poškodovali ameriške železnice, mostove in industrijska podjetja.*

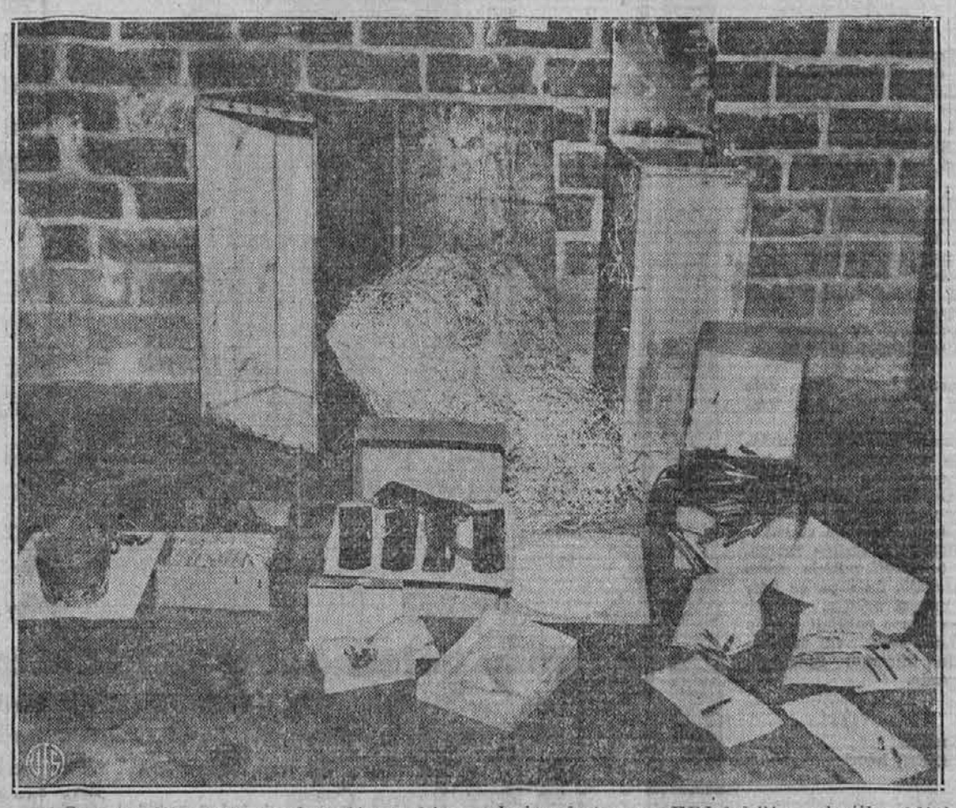

*Gornja slika nam predstavlja vsebino zabojev, katero so FBI dobili v zabojih v bližini Jacksonville, Fla., bombe izgledajo kot navadni kosi premoga, vžigalne vrvice in 10 kosov TNT je bilo tudi med ostalim materialom.*

## Iz nacijskih virov

"Donau Zeitung," 29. aprila: "Lansko jesen je bila v Zagrebu ustanovljena nemška gimnazija. Poslopje ni bilo primerno. Ministerstvo javnih del je odobrilo proračuno za zgradbo novega poslopja."

"Novo Vreme," 22. aprila: "V Beogradu je sedaj 320 pekov. 210 jih dela skrajšan čas, ostali pa stalno. To število je za Beograd dovolj, kajti hraniti je treba z gorivom in delavci so potrebni drugod, zlasti v Nemčiji."

"Donau Zeitung," 28. aprila: "Iz Kikinde sporočajo, da je bila v Banatu ustanovljena prva nemška klinika za dajanje zdravniških nasvetov nemškim rodbinam. Klinika ima sobe za posvete, zdravniško knjižnico, kuhinje, dvorane za predavanja in bolničarke."

"Donau Zeitung," 28. aprila: "Spomladanski sejem v Zagrebu je uspel boljše kot jesenski. Bilo je mnogo obiskovalcev iz Nemčije. Razstave se je udeležilo 115 nemških tvrdk, t. j. 73% inozemskih udeležencev ali 40% skupnega števila udeležencev. Največ nemških razstavljalcev je bilo v poljedeljskem oddelku, 45 od skupnega števila 67, in v strojnem oddelku, kjer jih je bilo 38 od skupnega števila 68."

BUY UNITED STATES DEFENSE BONDS AND STAMPS

## MALI OGLASI

**Za farmo prav v Geneva, O.** se išče starejšo zakonsko dvojico ali pa samca za oskrbnika in delavca za sadjerejo in kokošje rejo. (Nastop 15. julija). Prosto stanovanje in plača po dogovoru. Moderna hiša, plin, elektrika in vodovod. Pišite na: Farm, 18215 Rosecliff Rd., Cleveland, O., telefon KEnmore 1277. (Jun 30, Jul. 2, 3)

**Kraška kamnoseška obrt**
**15425 Waterloo Rd.**
IVanhoe 2237
EDINA SLOVENSKA IZDELOVALNICA NAGROBNIH SPOMENIKOV

**FR. MIHČIČ CAFE**
**7114 St. Clair Ave.**
ENdicott 9359
Ž% pivo, vino, žganje in dober prigrizek. Se priporočamo za obisk.
**Odprto do 2:30 zjutraj**

**East 61st St. Garage**
FRANK RICH, lastnik
*1109 E. 61st St.*
*HEenderson 9231*
Se priporoča za popravila in barvanje vašega avtomobila. Delo točno in dobro.

*RE-NU AUTO BODY CO.*
982 East 152nd St.
Popravimo vaš avto in prebarvamo, da bo kot nov.
Popravljamo body in fenderje.
Welding!
J. POZNIK — M. ZELODEC
GLenville 3830.

**Zamenja se hišo**
želi se zamenjati 7 sobno hišo z 2 kopalnicama, v dobrem stanju, ki se lahko rabi tudi za 1 veliko ali 2 mali družini. Zamenja se za 4 do 5 sobno hišo v collinwoodski naselbini ali v okolici 185. ceste. Naslov se dobi v uradu tega lista. (155)

Priletna ženska želi dobiti stanovanje treh sob z gorkoto v bližini cerkve Marije Vnebovzete na Holmes Ave. Kdor ima kaj, naj sporoči Mrs. Dobnikar, 15101 Hale Ave. (155)

**Stalno delo**
Stalno delo dobi samec, kateri se razume vsaj nekoliko na popravila pri hišah. Sprejme se tudi starejše zakonske pare brez otrok. Za več pojasnila se oglasite ali pišite
**M. Jalovec**
*6424 Spilker Ave.*
Cleveland, O. ENdicott 3093
(155)

**War Needs Money—YOURS!**

This war calls for every ounce of energy, every dime and dollar we can muster for ships—and planes—and guns.
Hit the enemy with a $25 Bond. Hurt him with a $50 Bond. Help to blow him sky-high with a $100 or $1,000 Bond.
Don't delay—every hour counts. Buy United States Defense Bonds and Stamps TODAY.

V. J. KRIŽANOVSKA:

# PAJČEVINA

IZ RUŠČINE PREVEDEL IVAN VOUK

— Še v otroški dobi mi je bilo prerokovano, da umrjem mlad in nasilne smrti. Dasi je čudno, vendar me včasih spreleti predslutnja bližnjega konca, in dokler na zakonit način ne zavarujem Miličinega premoženja pred pohlepno šapo svoje mačehe, ne bom miren. Oče je pustil oropati deklico, kakor dopušča, da meni kradejo, zato da je kupil posestvo Leopoldu.

"Kdo bi bil pomislil, da se bo žalostna Jurijeva slutnja in zlovešče prerokovanje tako kmalu izpolnilo," — je pomislil sam pri sebi Valerijan Petrovič.

Nesrečonosna hiša je bila Valerijanu Petroviču tako zoprna, da je ostal v Dembovki samo eno noč. Naslednje jutro je odšel in odpeljal s seboj mrliča in Milico, ki je bila bolna.

(Konec prvega dela.)

*DRUGI DEL.*

Najlepši kras prelepega dembovskega parka je bilo veliko jezero, ki je ležalo nedaleč od hiše. Okrog njega so se dvigali slikoviti obrežni grički. Na enem izmed teh obrežnih holmcev je stala vitka in lahka kitajska hišica; iz nje je bil posebno lep pogled na jezero z zelenim otokom v sredini, ki je bil podoben cvetličnemu košku, in na visoke grajske stolpiče, gledajoče skozi gosto in temno listje.

Tistega leta je bila jesen topla in jasna; vrata kitajske utice so bila na stežaj odprta in rodbini Rangvaldov in Šastunovih sta bili zbrani pri popoldanski kavi.

Vsi so se znatno izpremenili v teku desetih let po onem usodnem dnevu, ko je tajna roka umorila Jurija Mihajloviča.

Najbolj se je čas znosil nad Mihailom Petrovičem in baronom. Prvi ni imel več onega ponosnega in mladostnega držanja kakor prejšnje čase; brki niso več štrleli predrzno kvišku, sivi nenegovani lasje so dokazovali, da je opustil vsako upanje ugajati komu, a ob ustnih oglih sta legli ostri gubi.

Baron pa se je na zunaj postaral za trideset let; bil je ves sključen, nekdaj zdravo rdeče obličje je bilo zemlježolte barve, polno ostrih gub, a upadle oči so gledale nezaupno in zlobno. Živčni tik mu je stresal obličje, a nekdanja naduta ravnodušnost se je umaknila mrzlični nervoznosti in nemiru.

Tudi generalka se je postarala in odebelela; samo baronesa je ostala, kakršna je bila: mršava, plavolasa, neznatna in naduta.

Kiti in Meli sta bili sedaj odrastli gospodični, malo privlačni, toda rdečelični, zlasti starejša, Kiti, je bila vitka, lepe postave in celo dražestna. Naslednik, Gustav, je bil čokat, rdečeličen paglavec z otroškim in dobrodušnim obličjem.

Ko so popili kavo, se je deček odpravil s svojim vzgojiteljem na izprehod, gospodični sta se vozili s čolnom po jezeru, a general je začel brati svoj časopis. Ves čas ni izpregovoril niti besede s pastorkom, baron je tudi molčal in le poredkoma mračno pogledal Mihaila Petroviča.

Končno je vstal in s povešeno glavo ter opirajoč se ob palico šel iz utice. Mati in žena sta ga spremljali z nemirnimi pogledi, ko je težko stopajoč vlekel za seboj nogo in se polagoma pomikal po vijugasti stezici mimo jezera k gradu.

— Kako slab je videti Leopold. Njegov živčni tik je postal močnejši, ponoči pa je slabo spal; slišala sem ga hoditi cele ure po sobi, — je pripomnila baronesa in vzdihnila.

General je pogledal izza časopisa in z zaničljivim pogledom ošinil Lojzo Francovno.

— Tako? Še vedno ne more spati? Morda pa ima tudi halucinacije? — je poizvedoval.

— Ne, hvala Bogu, o tem se ni nikdar tožil. Ne razumem, papa, čemu to vprašujete?

— Ker v podobnih patoloških slučajih preganjajo bolnike pogosto razne prikazni, posebno take, ki so tako nenadoma in tako močno oboleli kakor tvoj mož.

Matilda Ferdinandovna si je otrla solzo.

— Oh, da. Strašna bolezen ga je popadla kakor strela. Ubogi Leopold! Tako zdrav je bil, močan in trden, da ne morem razumeti, odkod ta bolezen.

Obličje Mihaila Petroviča se je nakremžilo, kakor da se smeje.

— Zaradi politike je zbolel, draga, — je pripomnil suho in se zagrohotal. — Preveč se je pečal z zunanjo politiko. Njegovo neumestno sodelovanje v korist sosedov in nemožnost spraviti v sklad svoja germanska nagnjenja z dolžnostmi ruskega podanika mu je moralo pretresti živce; to je zasluženo plačilo, ker je hotel sedeti na dveh stolicah. Če bi mu bila ti z mladih nog vcepila ljubezen do dežele, ki ga je vzredila, namesto da si ga učila oboževati Bismarka, Moltkeja in Viljema, ki se njega nič ne tičejo, bi bil bržkone zdrav še danes.

Generalka in nevesta sta vzrojili:

— Ti sam si bolan sicer bi ne govoril takih neumnosti, — je rekla Matilda Ferdinandovna in jezno pogledala moža. — V kakšni zvezi sta politika in Leopoldova bolezen? V nobeni — za vsakega človeka, ki je zdrave pameti; no ti nalašč vpletaš svojo plemensko nestrpnost v vsako družinsko zadevo; to je že neznosno! Resnično, večkrat se mi zdi, kakor da slišim tvojega rajnega sina, ki je bil z vsemi neprijazen. Že mnogo let moram prenašati tvoje posnemanje Jurija Mihajloviča; zdaj pa sem sita poslušati pri katerikoli stvari namigovanja zaradi našega nemškega pokolenja. Da, Leopold časti znamenite ljudi dežele svojih prednikov in v tem mu dajem prav! Ti pozabljaš, da so Rangvaldi člani starodavnega germanskega rodu, katerega odrastek se je naselil v baltskih pokrajinah z livonskimi vitezi. Ko se je ta linija odcepila, je praded mojega sina (mlajša linija pomeranskih Rangvaldov) privzel rusko državljanstvo samo zaradi dedščine. Jasno je, da zaradi tega ni bil nikakor dolžan, ne on, ne njegovi potomci, pozabiti svojega pokoljenja in se z dušo in telesom stopiti z narodom, s katerim nimajo nič skupnega, ne jezika, ne vere ne kulture, ne okusa.

— Da, da, vem. Vsi vaši okusi so nemški, izvzemši ruski denar in ruske častni naslovi, katere s takim uspehom pri nas pridobivate. Žalibog, pa ti ni rodoljubje branilo vzeti za moža Rusa, — je zlobno odgovoril general, vstal in šel iz utice.

Matilda Ferdinandovna je pobledela, toda od presenečenja in jeze ni našla v hipu primernih besed za odgovor.

— To je že preveč, — je rekla, ko je prišla do besede. — Ne poznam več Mišelja: kako da je uročen. Prej je bil dober in obziren, zdaj pa je pravcati sirovež!

(Dalje prihodnjič)

———o———

*Okrepčilo pri delu*

**Vsepovsod se zaposleni ljudje obrnejo za okrepčilo z Coca-Cola naravnost iz steklenice, ne da bi pustili delo. Vzame samo malo minuto . . . minuto, ki pomeni dolg odpočitek.**

CLEVELAND COCA-COLA BOTTLING CO.
PRospect 0338

## NAZNANILO IN ZAHVALA

Globoko potrti in žalostnega srca naznanjamo sorodnikom, prijateljem in znancem bridko vest, da je vsled srčne kapi po daljši bolezni za vedno preminila naša nadvse ljubljena soproga in mati

# Frances Lorber

rojena ŠENK

Pokojna je bila rojena dne 13. decembra, leta 1884, vas Trata pri Škofji Loki. Preminila je dne 24. maja ob 3. uri zjutraj ter bila izročena materi naravi v snivanju večnega počitka na Highland park pokopališče iz Josip Želetove pogrebne kapele dne 27. maja ob 5. uri popoldne. Pokojna je bila članica društva Svobodomiselne Slovenke, št. 2 SDZ ter društva Waterloo Grove, No. 110 W. C., in društva Napredne Slovenke, št. 137 SNPJ.

Poleg globoko žalujočega soproga, enega sina in dveh hčera zapušča enega brata v Clevelandu, eno sestro v Kanadi, eno sestro v Port Washington, Wis., ter vnuke.

V globoki hvaležnosti se želimo najlepše zahvaliti vsem onim, ki so položili vence na krsto blagopokojne kakor tudi onim, ki so dali svoje avtomobile za prevoz spremljevalcev na pokopališče brezplačno na razpolago.

Iskreno zahvalo naj prejmejo prijatelji in sosedje za veliko naklonjenost in tolažbo ob času globoke tuge in žalosti.

Najlepšo zahvalo naj prejme pogrebni zavod Josip Želе in Sinovi za najboljšo postrežbo, lepo urejen pogreb in vsestransko veliko naklonjenost.

Našo najlepšo zahvalo naj prejmejo številni prijatelji, kateri so blagopokojno med boleznijo obiskovali ter jo bodrili v njenem trpljenju. Hvala vsem onim, ki so prišli pokojno kropit, so pri nji čuli, nas tolažili, kakor tudi oni, ki so jo spremili na mirodvor k večnemu počitku. Končno hvala vsem za vse, kar so nam ali pokojni dobrega storili.

Draga in ljubljena soproga ter dobra in skrbna mama. Zatopljeni v solze, katere so nam v bridkosti polzele preko lic, smo Te izročili materi zemlji v naročje, da tam, od kjer ni povrnitve, snivaš lepše spanje v naravi sožitja. Dokler nam usoda ne določi, da Tebi sledimo, bomo rahljali zemljo na Tvojem grobu in trato rosili s pekočo solzo. Ob tužnem spominu na Tvoje ljubeče srce Ti ladno kličemo: Spočij se v miru in rahla naj Ti bo ameriška gruda.

Žalujoči ostali:

FRANK LORBER, soprog.
JOSEPH, sin; ALICE in HELEN, hčeri.

Cleveland, O., 2. julija, 1942.


**Jos. Zele in Sinovi**

POGREBNI ZAVOD

Avtomobili in bolniški voz redno in ob vsaki uri na razpolago.
Mi smo vedno pripravljeni z najboljšo postrežbo

6502 ST. CLAIR AVENUE — Tel.: ENdicott 0533

COLLINWOODSKI URAD:
452 E. 152D STREET — Tel.: KEnmore 3118



*Naznanilo!*

Naznanjamo, da vas od sedaj naprej lahko zavarujemo proti bombnim napadom. Cene so nizke. Prosimo, da se zglasite v našem uradu. Odprto zvečer.

**HAFFNER INSURANCE AGENCY**
6106 St. Clair Avenue



# THE MAY COMPANY

# Razprodaja blaga

## *1942 poletno Cotton in Rayon blago*

### Rayon in Cotton blago

Posebne kvalitete — Običajno 49c do 69c jarda

59c Wash. Rayon French Crepe....39c jarda
49c Sanforized Cotton Denims....39c jarda
49c Printed Cotton Crash.....39c jarda
49c Fine Cotton Dimities.....39c jarda
59c Gaily Printed Piques.....39c jarda
69c Novelty Sports Rayons.....39c jarda
59c Lovely Printed Seersuckers....39c jarda
49c Printed Crisp Organdies.....39c jarda
49c Tested Rayon Taffeta.....39c jarda

### Hladno Rayon in Cotton blago

Se lahko pere. — Običajno 59c do 79c jarda

69c Superfine Printed Pique.....49c jarda
69c Powder Puff Print Muslin.....49c jarda
69c Printed Shandu Broadcloth....49c jarda
59c Sanfor. Fashion Girl Muslin....49c jarda
69c Gabardine-type Spun Rayon..49c jarda
79c White Rayon Piques.....49c jarda
69c Permanent-Finished Chintz....49c jarda
69c Printed Sheer Seersucker.....49c jarda
69c Anderson's Import. Gingham..49c jarda

### Pisano in eno-barvno Rayon in Cotton blago

Običajno 79c do $1 jarda

79c Adoria Rayon Prints.....59c jarda
79c Super Wongo Rayon Prints....59c jarda
89c Sharkspun Rayon Faille.....59c jarda
1.00 Everfast Waffle Print.....59c jarda
79c Celanese Rayon Taffeta.....59c jarda
89c Yippi Sports Spun Rayon.....59c jarda
79c White Rayon Sharkskin.....59c jarda
79c Lovely Lady Print Voile.....59c jarda
79c Fun-N-Frolic Seersucker.....59c jarda

### Novo poletno Rayon in Cotton blago, običajno $1 do $1.39 jd.

1.00 Everfast Print Erin Rayon . . . . 79c jarda
1.39 Sports Print Rayons . . . . . 79c jarda
1.00 Print Bemberg Rayon Sheer . . . 79c jarda
1.39 Print Rayon Crepe . . . . . 79c jarda
1.00 Mallinson's Rayon Prints . . . . . 79c jarda
1.25 Check Rayon-Alpaca . . . . . 79c jarda
1.25 Palmbreeze Rayon Prints . . . . 79c jarda
1.39 Polka-Dot Rayon-Crepe . . . . . 79c jarda

THE MAY COMPANY . . . BLAGO . . . ČETRTO NADSTROPJE