Tednik

Glasilo Socialistične zveze delovnega ljudstva za Podravje

»Tednik« izhaja pod tem imenom od 24. novembra 1961 dalje po sklepu občinskih odborov SZDL Ptuj in Ormož. — Izdaja zavod »Ptujski tednik«, Ptuj. Odgovorni urednik: Anton Bauman. — Uredništvo in uprava: Ptuj, Heroja Lacka 2. — Tel. 156. Štev. tekočega računa: NB 524-3-72. — Tiska tiskarna Mariborskega tiska, Maribor. — Rokopisov ne vračamo. — Celoletna naročnina 20 ND, za inozemstvo 40 ND.

ŠT. 8 PTUJ, 25. februarja 1966 CENA: 0,40 ND, 40 SD Letnik XIX.

SZDL kot najširša politična tribuna občanov

Na konferenci Občinskega odbora SZDL Ptuj, ki je bila v Kidričevem 17. februarja 1966, izvoljeni 27-članski odbor je prevzel ogromno dela in odgovornosti, da bodo uresničeni sklepi in priporočila, povzeti po vsebini obširnega poročila in diskusiji 17 delegatov in gostov, v njegovi mandatni dobi in da bodo doseženi uspehi, ki so potrebni za razvoj gospodarstva in vseh ostalih področij v občini Ptuj.

Iz vsebine poročila predsednika Občinskega odbora SZDL Franca Rebernaka (večinoma objavljenega v prejšnji številki), kakor tudi iz vsebine tega, kar so povedali delegati in gosti, je bilo lahko spoznati glavni namen bodočega dela organizacij SZDL: **obravnavati predvsem tiste najvažnejše probleme s svojega območja in z območja občinske skupnosti, od katerih je odvisen vsestranski napredek in zadovoljstvo večine občanov, ki k temu tudi največ doprinašajo, zlasti pa zavest, da se uresničujejo njihovi predlogi in spodbude in da se priznava občini kot skupnosti, kolektivom in občanom z delitvijo delež, ki jim gre.**

DOSEDANJE IZKUŠNJE IN DELO V BODOČE

Zlasti pa se je na tej konferenci pokazalo, da poteka večina razprav, večino njihovih misli je vsebovalo tudi poročilo predsednika, v treh smereh. Velik del delegatov je diskutiral z namenom, da bi opozoril konferenco na veliko važnost preventivnega dela na vseh tistih področjih, kjer prihaja zaradi podcenjevanja preventive do škode in težkih posledic. Drugi del je poudaril, da je potrebna večja doslednost in ažurnost pri izvajanju sklepov po raznih razpravah na zborih, konferencah, sestankih ter sejah, tretji del pa je opozoril na težave, do katerih prihaja pri izvajanju priporočil in sklepov pa tudi zakonov ter na posledice, ki jih večkrat povzročajo nezainteresiranost, ravnodušnost in neodgovornost pri delu, občutijo pa jih potem v največji meri občani, kolektivi kot celota pa tudi občinska skupnost.

VEDNO VEČ ZANIMANJA ZA MILIJARDE

Zanimiva je tudi ugotovitev, da sega vedno več razprav članov SZDL na področja, ki dajejo skupnosti milijarde, zlasti pa na tista, za katera porabimo največ milijard, to pa zaradi tega, ker vsakogar zanima, kdaj bo npr. industrijo v občini Ptuj dohitelo po svojem razvoju in kapacitetah tudi kmetijstvo in druga področja, katerim ostaja iz leta v leto za razvoj in napredek le nekaj milijonov kot npr. promet, turizem in gostinstvo, gradbeništvo, komunalna dejavnost, enako pa tudi šolstvo, zdravstvo, socialno in otroško varstvo in drugo, pri čemer vedno in najbolj poudarjamo potrebno preventivo v skrbi za delovne ljudi. Največ se vedno v zvezi z vsem tem oglašajo predstavniki in funkcionarji s področij, ki čakajo iz leta v leto, kdaj se bo red prednosti nekoliko spremenil tudi v njihovo korist.

K DOSEDANJIM USPEHOM MORAMO DODATI TUDI NOVE

Ravno glede na vse to je bilo na konferenci SZDL 17. februarja že v poročilu posebej podčrtano, da je potrebno v vsakdanjem delu samoupravnih organov v kolektivih in v občinski skupščini dosledno uveljavljanje ustavnih načel, pravilno razumevanje in izvajanje določil reforme, tekoče reševanje problemov s področja družbenih služb in nenehna skrb za usposabljanje in vzgojo mladine ter za razvoj kulturne dejavnosti v občini. Da bi tudi ob danih možnostih, tudi ob milijonih, dosegli vse, kar se da, morajo v kolektivih organi samouprave in v občinski in republiški skupščini odborniki in poslanci pravilno pretehtati, za kaj bo to leto porabljen ta ali drugi milijon in za kaj naslednja leta.

Kidričevo: Občinska konferenca SZDL

ŠIRŠA JAVNOST MORA VEDETI ZA NAŠE DELO IN USPEHE

Med diskusijo je še bilo na konferenci poudarjeno, da imajo v zvezi s tem poslanci velike odgovornosti. V republiških in zveznih zborih morajo pravilno tolmačiti misli in predloge volivcev, pa tudi prizadevanja organov samouprave po podjetjih, zavodih in ustanovah ter zborov občinske skupščine, ki ponazarjajo, pod kakšnimi pogoji izvršujejo kolektivi in sveti svoje naloge, kakšna sredstva so jim na razpolago in kakšne uspehe dosegajo. Ne sme jim biti vseeno, za kakšne obremenitve z javnimi dajatvami glasujejo. Zborov volivcev in drugih stikov s prebivalstvom zato ni mogoče smatrati kot nepotrebno zapravljanje časa, temveč kot važen razgovor z volivci o gradivu, ki ga dobivajo odborniki in poslanci za seje in zasedanja. Vse zanima, kako bodo uporabljena ustvarjena in dosegljiva sredstva in kako daleč smejo iti poslanci z obremenitvami občanov. Za to je potreben čas. Ravno v časovni stiski pa se dogaja, da se sprejemajo včasih sklepi in predpisi, ki dokončno ne rešujejo problemov, temveč le delno in začasno. Vsi predlogi več ne prodrejo, pa najsi bo to v delovnih organizacijah, pred občinsko, republiško ali zvezno skupščino, ker odborniki in poslanci pred volivci vsega več ne morejo zagovarjati, to tem manj, če se z njimi pred odločitvami niso mogli pomeniti. Ni dovolj, da pridejo odborniki in poslanci na seje in zasedanja potem, ko so sami prečitali prejete predloge in tolmačenja za seje in zasedanja, temveč morajo priti na nje z mnenjem volivcev o vsebini predlogov, z njihovimi pripombami in z njihovo oporo za glasovanje za ali proti predlogu. Vsako postavljanje volivcev pred dejstva jemlje tem zaupanje v svojega odbornika ali poslanca.

OB DOBRI OBVEŠČENOSTI VEČ SOODLOČANJA

Vse to vedno bolj potrjuje, da dosega obveščenost naših delovnih ljudi po televiziji, radiu in po tisku svoj namen. Ob tem dobivajo sčasoma svoj novi pomen tudi zbori volivcev, na katere ne prihajajo ljudje več po informacije, temveč na izmenjavo mnenj o vprašanjih, ki jih je potrebno obravnavati pred občinsko, republiško ali zvezno skupščino in o katerih tako sami soodločajo. Ob teh pogojih odnašajo odborniki in poslanci s sestankov in zborov oporo za izglasovanje raznih predlogov, pripombe za njihove dopolnitve, spremembe, temeljitejši študij stanja itd., ali pa za zavrnitev.

S POVEZAVO DO SKUPNIH STALIŠČ

V tej mandatni dobi odbora SZDL je prišlo v Ptuju do nove prakse, do povezave z organizacijami ZK, s sindikati in z drugimi družbeno političnimi organizacijami, z občinsko skupščino ter z njenimi sveti. Tako je bilo mogoče izkristalizirati skupna stališča do določenih vprašanj, nakar je imela občinska skupščina pri odločitvah lažje stališče, ker je imela za nje oporo v volivcih, odbornikih in političnih organizacijah. To tudi potrjuje, da se občinski odbor SZDL dobro zaveda današnje informiranosti občanov in svojega članstva, pa tudi njegove opore v večini važnih vprašanj, ko je potrebno reči svoj da ali pa ne. Pota do vedno boljših stikov so različna, vendar vedno važnejša. O tem je govorilo na konferenci več diskutantov.

SEDEMNAJST DISKUTANTOV JE GOVORILO O VSEH PODROČJIH

Več misli in tolmačenj k vsebini poročila, pa tudi k vprašanjem delegatov-diskutantov, so povedali na tej konferenci, ki je trajala od 8.30 do 16. ure ob polurnem odmoru, tudi gostje Franc Lubej, član glavnega odbora SZDL iz Ljubljane, v svojem in v imenu poslanca Borisa Kocjančiča, iz Ptuja pa predsednica občinske skupščine Lojzka Stropnik, Branko Bračko, politični sekretar občinskega komiteja ZKS in drugi. Vseh diskutantov je bilo 17, med njimi Drago Čater, Janko Marčič, Anton Valentin, Feliks Bagar, Gvido Čepin, Mila Perner, Angelca Žiberna, kapetan Slobodan Crnjakovič, dr. Mitja Mrgole, Katica Bračko, Zofka Kodrič, Stane Stanič, Jože Strafela itd.

O bodočem delu novo izvoljenega 17-članskega odbora, 5 članov nadzornega odbora in 12 delegatov za republiško konferenco SZDL bodo obveščeni bralci »Tednika«, ko bo sestavljen izvleček priporočil in predlogov s konference.

V. J.

Letos v Ptuju še več gledalcev kot prejšnja leta

Letošnje ptujsko kurentovanje 19. in 20. februarja, ki ga je pripravil Zavod za folklorne prireditve Ptuj, je prineslo Ptuju novo ugodno oceno kot prireditelju za širšo javnost zelo zanimivega kurentovanja, in sicer glede na sam program, udeležbo skupin, pa tudi na nepregledno množico ljudi (med 30.000 in 50.000), ki so zlasti v lepem nedeljskem dnevu obiskali Ptuj in si ogledali tokrat podeželsko ljudstvo kot prikazovalce starodavnih pustnih mask ter navad.

S to oceno se prav gotovo strinjajo tudi vsi gledalci televizijske oddaje RTV Ljubljane v torek, 22. februarja, ob 20. uri, ki je trajala 1 uro. Ob njej je poudaril komentator Milenko Šober, ki je član umetniškega sveta za prireditve v Ptuju, **da ima Ptuj vse pogoje postati osrednji prireditelj rednih bodočih kurentovanj, pa ne samo v pustnem času kot stari običaj, temveč tudi kot turistično atrakcijo v času, ko bi lahko pridobil zanjo največ gledalcev.**

Za to ugodno oceno je Ptuj vsekakor dolžan zahvalo vsem skupinam iz okolice Ptuja, iz Markovec in okoliških vasi, iz Rogoznice, iz Cirkovc, iz Pobrežja, iz Lancove vasi, s Hajdine, pa tudi iz oddaljene Lendave, iz Beltinec, iz Cerkna, iz Kostanjevice. Te skupine so nastopale na stadionu v soboto popoldne in v nedeljo dopoldne.

(Nadaljevanje na 3. strani)

Najlepši kurenti na ptujskih prireditvah

DANES SEJA OBČ. SKUPŠČINE ORMOŽ

Danes, v petek, 25. t. m. bo seja Občinske skupščine Ormož, na kateri bodo odborniki razpravljali o poročilu občinskega sodišča, analizirali bodo občinske davke in prispevke za lani in razpravljali o naslednjih odlokih: o predlogu odloka o spremembah odloka o prispevkih in davkih občanov, o izločitvi sredstev odpravljenega družbenega investicijskega sklada in kreditnega sklada kreditne banke Maribor in o odloku o spremembi odloka o pokopališkem redu v občini Ormož. Na dnevnem redu seje je tudi razprava o naslednjih sklepih: sklep o soglasju k zaključnemu računu skupnih rezerv gospodarskih organizacij za lani, o soglasju k spremembi tarife za komunalne storitve, o potrditvi računa splošnega kmetijskega sklada za leto 1965, o potrditvi zaključnega računa sklada za štipendiranje in zaključnega računa zdravstvenega investicijskega sklada za lani. Imenovali bodo člana v skupščino zavoda za zaposlovanje delavcev Maribor in obravnavali statute nekaterih delovnih organizacij.

TE DNI PO SVETU

OBISK BRITANSKEGA MINISTRSKEGA PREDSEDNIKA WILSONA V MOSKVI

Razgovori v Vietnamski senci

Britanski ministrski predsednik Wilson se je dva dni mudil v sovjetski prestolnici in s predsednikom ministrskega sveta ZSSR Kosiginom obravnaval dvostransko sodelovanje in pereča mednarodna vprašanja. Četudi ne pripisuje nihče temu srečanju posebnega pomena, pa vendarle odraža trenutno neurejeno stanje v svetu s posebnim ozirom na vietnamsko krizo, ki prevladuje ob vseh mednarodnih srečanjih.

Francoski predsednik de Gaulle je te dni na tiskovni konferenci opozoril ZDA, da so miroljubna pogajanja in umik ameriških čet osnovni pogoj za pomiritev v jugovzhodni Aziji. Obenem je nedvoumno povedal, da bo Francija do konca leta 1970 zapustila organizacijo atlantskega pakta. In prav ta dva problema močno prizadevata trenutno britansko uradno politiko, ki v marsičem podpira ameriške nazore tako glede Evrope kakor Azije. In ker se stališča Sovjetske zveze, kar zadeva Vietnam, zelo približujejo francoskim, je razumljivo, da je glas iz Pariza hočeš nočeš vplival tudi na ozračje v Moskvi.

Ko so bili laburisti svoj čas v opoziciji, se s politiko Washingtona v Vietnamu niso strinjali. Sedaj, ko so na oblasti in ko se njihovo krmilo precej hudo trese, pa so obrnili jadra po ameriškem kursu, četudi se velik del britanske javnosti s tako politiko ne strinja.

Na drugi strani pa obstajajo vprašanja, kjer se mnenje laburistične vlade približujejo sovjetskemu. Znano je, da se v Londonu prav nič ne navdušujejo nad atomsko oborožitvijo Zahodne Nemčije, v kar so na tiho v Washingtonu skorajda privolili. splošni razorožitvi.

Britanija je tudi naklonjena

Večjega pomena za sovjetsko-britansko zbliževanje pa so brez dvoma dvostranski odnosi na gospodarskem področju. Vse kaže, da se bo Britanija odločneje vključila v sovjetske dolgoročne gospodarske načrte in tu pomagala nekako tako, kakor to namerava Japonska.

Njegovi osebni obiski tujim de-

Premier Wilson tudi še ni opustil zamisli o nekakšnem osebnem posredovanju med Vzhodom in Zahodom, s čimer bi dal v nekaterih točkah togi britanski zunanji politiki malo več svežine. želam, sedaj na primer v ZSSR, samo dokazujejo, da namerava politiko osebnih razgovorov in stikov nadaljevati. Ali bodo imeli v resnici tudi kakšen učinek, pa bo pokazala bližnja prihodnost. Očitki, da politiko svoje dežele preveč povezuje z ameriško, niso samo vse glasnejši v Veliki Britaniji, temveč tudi v zunanjem svetu.

Drugi dogodki

Pustno vzdušje, ki smo ga dovolj razgibano doživeli tudi v naši najbližji okolici, se žal ni preneslo tudi na diplomatsko področje. Prav te dni smo priče nekaterih pomembnih dogodkov po svetu, ki zgovorno dokazujejo, da je človeštvo še vedno pod pritiskom določenih nemiroljubnih sil.

Doživljamo dogodke, ki s svojo togostjo vznemirjajo duhove in umetno vzdržujejo napetost v svetu.

ODSTAVLJENI NASUTION

Odkar je Indonezija doživela poizkus državnega udara, se še ni postavila na trdne noge. Predsednik Sukarno sicer skuša z gibčno politiko utišati napetost med desničarskimi silami in levico, vendar se v indonezijskem pisanem kotlu sedaj teže znajde kakor svoj čas.

V ponedeljek je predsednik razrešil dolžnosti obrambnega ministra in načelnika generalnega štaba generala Nasutiona, enega svojih ožjih sodelavcev in voditelja sil proti nedavnemu uporu polkovnika Untunga. Novica je prišla pravzaprav iznenada in je sprožila kopico domnev.

Po izjavah Sukarna ima predsednik pravico izbrati take ministre, ki mu bodo pomagali nadaljevati indonezijsko revolucijo. To pomeni, da general ni več taka osebnost. Ali namerava predsednik na tiho obračunati z desničarsko garnituro v vrhovih armade in vzpostaviti v državni upravi in vojski nekakšno ravnotežje med desnico in levico? Nekateri ukrepi, posebno pa nova imenovanja, namigujejo na to.

Proces proti članu centralnega komiteja KP Indonezije Njonu, ki je obsojen na smrt, je naredil piko na i desničarski gonji proti komunistom, ki je močno razrahljala tudi kitajsko-indonezijske odnose. Predsednik je sicer večkrat pomirjevalno posredoval, vendar brez večjega uspeha. Sedaj je s pravico, ki mu jo daje

(Nadaljevanje na 3. strani)

ŽIVLJENJSKI JUBILEJ MOŽA, KI MU PTUJ MNOGO DOLGUJE

Akademik dr. France Stele je praznoval 21. februarja v Ljubljani svojo 80-letnico. Imenujemo ga očeta slovenske umetnostne zgodovine, saj je prvi ovrednotil slovenske kulturnozgodovinske spomenike. Imenujemo ga očeta našega spomeniškega varstva, saj je pričel s pionirskim delom čuvanja naših kulturnoznanstvenih spomenikov.

Študiral je na Dunaju, nato pa je nastopil prvo službo v Ljubljani; preživel je skoraj vso prvo svetovno vojno v ruskem vojnem ujetništvu. Prizadevno je tedaj reševal pomembne kulturne spomenike pred propadom in mnoge spomenike odkrival. Rad je prihajal v naše zgodovinsko mesto, k našim spomenikom, jih prvi ovrednotil s tehtnimi članki v strokovnih časopisih. Odkril je gotske freske v dominikanski zgradbi v Ptuju, pisal o njih in o stavbni zgodovini te stavbe, o dragocenem Laibovem oltarju iz 15. stoletja v ptujskem muzeju, o kipu sv. Jurija, o ptujskogorski cerkvi — biseru naše gotike, o minoritski cerkvi in njenih umetninah, o proštijski cerkvi, o ptujski umetnosti zgodovini. S svojimi kvalitetnimi članki o ptujskih zgodovinskih spomenikih je pokazal svetu na kulturnozgodovinski pomen našega mesta.

Veliko delo je opravil kot pionir slovenske umetnostne topografije. Leta 1938 je prevzel za Izidorjem Carkarjem vodstvo umetnostnozgodovinskega seminarja na ljubljanski univerzi. Svojim študentom je vlil ljubezen do domačih zgodovinskih spomenikov in odgovornost za njihovo ohranitev.

Napisal je veliko odličnih razprav in člankov o slovenskih kulturnih spomenikih. Znano je njegovo delo: Oris zgodovine umetnosti pri Slovencih (1924). Javnost je seznanil z umetnostjo izven Slovenije s knjigo: Umetnost zapadne Evrope (1935). Pisal je o baroku na Slovenskem o srednjeveškem stenskem slikarstvu, o našem modernem slikarstvu in arhitekturi. Pisal je o jugoslovanskih spomeniških problemih.

Dr. France Stele

Na mednarodnih strokovnih kongresih je predstavljal udeležencem našo umetnost. Uvrstil se je v krog evropskih umetnostnih strokovnjakov.

Ob svoji 80-letnici je sprejel Prešernovo nagrado za neprecenljive zasluge svojega dela na področju slovenske umetnostne zgodovine in varstva spomenikov. Za Ptuj zaslužnemu znanstveniku čestitamo v imenu ptujskih občanov ob njegovi življenjski obletnici!

R.

V vaseh na Dravskem in Ptujskem polju več prebivalcev

V študiji »KMETIJSTVO OBČINE PTUJ« po kapacitetah proizvodnje, po kategorijah gospodarstev in po socialno-ekonomsko-demografskih gibanjih, ki so jo izdelali za Občinsko skupščino Ptuj v času med decembrom 1962 in 1965 I. Šmalcelj, J. Butinar in S. Kravos in ima 8 poglavij, se nanaša I. poglavje na ugotovitve v zvezi z razvojem zasebnega gospodarstva v kmetijstvu in z razvojnimi možnostmi, II. poglavje pa na družbeni sektor kmetijstva v ptujski občini, ostala poglavja pa se nanašajo na promet s kmetijskimi pridelki, na razvojno perspektivo do 1970. leta, na organizacijske posle in kadre, na organizacijsko mrežo, na zaključke in na dokumentacijo ter na literaturo.

S to študijo je dobila ptujska občina v roke zbirko dragocenih podatkov, tolmačenj, primerjav in priporočil, ki kažejo, da je skoraj pozno za ugotavljanje o tem, kakšno je danes stanje v zasebnem kmetijstvu, ko pa se že čutijo posledice dosedanjega stanja, o katerih govorijo ljudje na vseh sestankih, zborih in konferencah z namenom, da bi našli najboljše rešitve za čimprejšnjo odpravo posledic in za načrtno izboljševanje sedanjega stanja kmetijstva v občini ob danih možnostih in pogojih.

O gibanju prebivalstva v kmečkih naseljih občine Ptuj so zanimive ugotovitve, da se naselja na Dravskem in Ptujskem polju večajo po številu prebivalcev in ne padajo, kakor bi pričakovali zaradi spremembe strukture zaposlitve prebivalstva, to je zaradi zmanjšanja aktivnih v kmetijstvu in zastoja prebivalstva v treh hribovitih področjih občine Ptuj, izvzemši Zahodne Haloze, po vojni in da imajo vasi ob Pesnici blag zastoj pri povečanju števila prebivalcev.

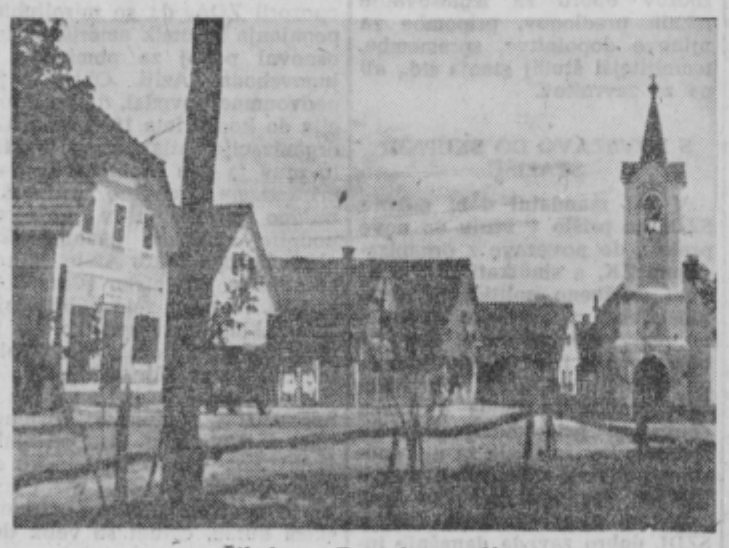

Šikole na Dravskem polju

Glede na spremembo strukture zaposlitve prebivalstva lahko samo sklepamo, da je vse večje število najmanjših gospodarstev, ki predstavljajo ostanek nekdanjih normalnih kmečkih gospodarstev ali pa nastajajo z nakupom parcel k temu ostanku. Iz navedenih podatkov se ne vidi, ali je povečanje prebivalstva na Dravskem ali Ptujskem polju posledica prirastka med »prvotnimi posestniki« ali gre za nove prebivalce (dvakratno preseljevanje — iz vasi v večja industrijska naselja iz bolj oddaljenih vasi v vasi bliže industrijskemu naselju). Sicer pa to ni na tem mestu direktno zanimivo, gre samo za ugotovitev, **da ne živi v vaseh manj, ampak več ljudi.**

Če bi analizirali posamezne vasi ali zaselke, bi dobili natančnejšo sliko o gibanju prebivalstva v vaseh. V tem primeru bi se pokazale vasi, ki se »redčijo« in vasi, ki se »polnijo«. Sicer pa je za raziskovanje tendenc vplivanja gibanja prebivalstva na kmetijstvo dovolj tudi zgoraj prikazano variacijsko-statistično povprečje po področjih. S tem smo dobili dovolj dokumentacije, da se sicer razvija »urbanizacija« vasi ali ne v novih naseljih, ampak v starih, kjer se izboljšuje družbeni standard.

To podobo o polnjenju ravninskih in redčenju oziroma zastoju hribovitih vasi po območjih lahko še boljše osvetlimo s sliko gibanja števila hiš v »povprečni« vasi po teh območjih. Za to vrednost so obdelani podatki samo za Ptujsko polje od nižinskih območij in vsa tri hribovita območja, kjer je tudi ta slika dovolj zgovorna, da lahko dopolni prej navedeni komentar o gibanju števila prebivalstva. Študija ima na 7. strani tabelo gibanja števila hiš v »povprečnem« naselju v letih 1869—1953.

Vse razlike v številu hiš po analiziranih območjih in po statističnih vrstah (letih) so statistično upravičene, razen razlike za število hiš na Ptujskem polju med 1948 in 1953, ki je slučajna. Torej gibanje števila hiš kaže še nekaj večjo razliko med intenzivnejšimi nižinskimi in bolj ekstenzivnimi hribovitimi območji občine. V preteklih obdobjih se je stanovanjski standard v hribovitih krajih zniževal, kar se vidi iz razmerja med gibanjem prebivalstva in številom hiš. Število hiš se je močneje zmanjševalo kot število prebivalstva. Iz tega lahko sklepamo, da je večje število ljudi živelo v manjšem stanovanjskem prostoru.

Iz vseh ugotovitev, prikazanih v tabelah, o vaškem prebivalstvu in hišah v vaseh, lahko sklepamo, da prehajajo vasi v ugodnejše ekonomsko-ekološke pogoje. Iz teh podatkov pa ni mogoče določiti razlogov za to prehajanje, ali so ugodnejši pogoji za odhajanje presežka delovne sile na delovišča izven kmetijstva ali tendence za povečanje bruto dohodka iz intenzivnejšega kmetijstva v ugodnejših ekološko-ekonomskih pogojih. Nekaj več informacij o tem je dala obdelava materiala za ostala poglavja.

— ORMOŽ —

Komunisti pred odgovornimi nalogami

Na zadnji seji Občinskega komiteja ZK v Ormožu so razpravljali o aktualnih nalogah ZK in o programu dela občinskega komiteja. Politični sekretar občinskega komiteja DRAGO PINTARIČ je prečital skrbno pripravljen referat, ki je nakazal jasno smer nadaljnjega dela članov ZK in opozoril na pomanjkljivosti, napake in nekatere slabosti. Referat je bil le osnova za diskusijo, saj so diskutantje na osnovi referata in izkristaliziranih mnenj ocenili družbeno politično dogajanje v občini. Temeljito in vsestransko so analizirali gospodarske, družbeno politične in idejne probleme.

Referat je nakazal nekatere značilnosti splošnega političnega razpoloženja občanov, vprašanja in nekatere odločitve operativne ekonomske investicijske politike in je opozoril na nekatere procese v ZK.

Po VIII. kongresu ZK so ustvarjeni programi in začrtana je pot našega nadaljnjega gospodarskega in družbeno političnega razvoja. Član ZK je nosilec naprednih idej, pobud in je njegova dolžnost, da se nenehno zavzema za pravočasno reševanje problemov. Predhodno je treba probleme globlje spoznati, seznaniti se z vzroki in šele nato jih načrtno reševati.

Gospodarska reforma je prinesla v naše gospodarstvo številne novosti in spremembe. S tem, da se je vključilo v mednarodno delitev dela, so se odprle večje možnosti za hitrejši gospodarski in družbeno politični razvoj. Gospodarska reforma rešuje vprašanje, kako gospodarski razvoj pospešiti in s tem ustvariti boljše življenjske pogoje. Reforma je prelomnica v našem gospodarstvu. Povečati produktivnost dela in intenzivirati proizvodnjo je poglavitna naloga. Intenzivno investiranje je načelo gospodarske reforme. Ekstenzivna proizvodnja naj v najkrajšem času preraste v intenzivno. Vse tiste delovne organizacije, ki teh pogojev nimajo, bodo sčasoma izumrle. V manj razvitih komunah ali komunah v razvoju je še vedno zanimiva ekstenzivna proizvodnja, saj ta območja razpolagajo z zadostno delovno silo.

V občini Ormož ni pogojev za intenzivno investiranje. Občina je brez moderne industrije, tovarna »Jože Kerenčič« pa je v razvoju. Kmetijska zadruga Ormož sicer intenzivno investira, toda vračanje investicijskih naložb je še precej slabotno.

Slovenske gorice in Haloze so rezervoar delovne sile, ki jo je treba zaposliti. Ta delovna sila nima primerne izobrazbe, zato odhaja na delo v večje industrijske centre in v mesta.

Kako je z zaposlenimi v manj razvitih tovarnah? Imajo mnogo manjšo storilnost dela od zaposlenih v modernih industrijskih kombinatih. To je tudi razumljivo, saj z zastarelimi in dotrajanimi stroji ni moč doseči tak.

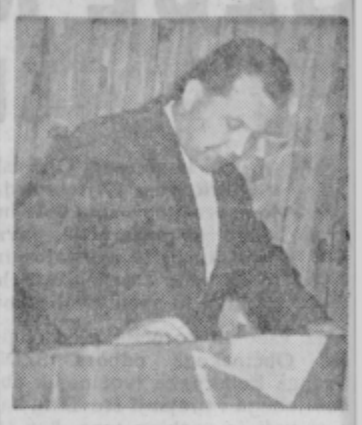

Drago Pintarič

šne proizvodnje kot z novimi, sodobnimi, tehnološko izpopolnjenimi stroji. Tako na primer v tovarni »Jože Kerenčič« stroj za izdelovanje izdelkov iz plastične mase daje polovico bruto proizvodnje tovarne in pri stroju delajo le trije zaposleni.

Uvajanje boljše tehnologije v proizvodnjo, novi in moderni stroji, boljša kadrovska zasedba, dobra organizacija dela in drugo daje osnovo za rentabilno in konkurenčno proizvodnjo. Zato bo treba poiskati vse možnosti za sodelovanje ormoških podjetij s finančno močnejšimi in razvitimi podjetji izven občine.

V občini nastopa vprašanje, kje odpreti nova delovna mesta, saj število nezaposlenih narašča. Ekonomska baza občine je šibka. Tudi glede terciarnih dejavnosti ni posebnih možnosti. Brez omahovanja bo treba razvijati sodelovanje podjetij s tovrstnimi podjetji izven občine.

Komite je posvetil precejšnjo skrb nekaterim idejnim pojavom in procesom v ZK. Navzoči so dobili odgovor na vprašanje, kako sprejemajo komunisti naloge in kako jih izvajajo. Dejali so, da so odločnost, pravočasno reagiranje, širjenje naprednih idej zavzemanje za večjo storilnost dela, pravočasno reševanje problemov, odpravljanje zastarelih in škodljivih pojavov, čimbolj demokratično odločanje in drugo pomembne naloge članov ZK.

Na seji komiteja je bilo imenovanih pet komisij: komisija za izobraževanje in idejna vprašanja, za notranjo izgradnjo, kadre in metode dela v ZK, za vzgojo mladih članov in sprejemanje v ZK, za področje problemov izven gospodarske dejavnosti in komisija za kmetijska vprašanja, kooperacijo, samoupravljanje in delitev dohodka. Vsako komisijo sestavljajo predsednik in šest članov.

D. R.

PRED IV. PLENUMOM ObSS PTUJ

Potrebni skladi delovnih organizacij za oddih in rekreacijo

V torek, 1. marca 1966, ob 16. uri bo v veliki dvorani Občinske skupščine v Ptuju zasedal IV. plenum Občinskega sindikalnega sveta Ptuj. Glavna razprava bo o nalogah v zvezi z ustanavljanjem namenskih skladov za letni oddih in rekreacijo ter o izdelavi pravilnikov za uporabo sredstev teh skladov. Ureditev Sindikalnega doma na Gorci; priprave na medobčinsko posvetovanje o organizaciji oddiha in razvijanju turizma ter organizacija izletov, ekskurzij in srečanj delavcev v letu 1966, so vprašanja, o katerih bodo razpravljali sindikalni delavci na svojem zasedanju.

Ne glede na to, da so že na III. plenumu občinskega sindikalnega sveta Ptuj bila sprejeta ustrezna priporočila in predlogi v zvezi s formiranjem namenskih skladov za oddih in rekreacijo, ki so jih že sprejeli delavski sveti in sindikalne podružnice v začetku februarja t. l., so se v ObSS odločili za sklicanje IV. plenuma ObSS Ptuj.

Gre predvsem za to, da se globlje preučijo problemi, ki so nastali z ukinitvijo obrazca K-15, ki je dajal popust zaposlenim in njihovim družinskim članom ob odhodu na letni oddih.

Eno od osnovnih vprašanj, ki se v nastalem položaju postavlja pred sindikalne podružnice in delovne organizacije, je, kako nadomestiti popuste, ki jih je dajal K-15 in kako razdeliti sredstva, ki jih delovne organizacije zbirajo in ki so jih doslej odvajale prometnim organizacijam. Ta sredstva sedaj odvajajo v sklad skupne porabe in bodo namensko uporabljena za oddih in rekreacijo. Osnovna naloga sindikalnih podružnic je, da se pri samoupravnih organih zavzamejo za čimprejšnjo ustanovitev sklada za letni oddih in rekreacijo.

V tem skladu bi naj zbirali naslednja sredstva: najmanj 1,5 % sredstev od bruto osebnih dohodkov; dosedanje dotacije delovnih organizacij iz sklada skupne porabe, ki so jih delovne organizacije dajale za regrese, znižanje penzionskih uslug v počitniških domovih; sredstva ki so se odvajala kot dotacije počitniškim domovom za kritje režijskih stroškov; sredstva, ki so jih dajala podjetja kot dotacije družbenim organizacijam, in sredsvta, ki so se dajala za investicije za izgradnjo počitniških domov in rekreacijskih centrov.

Vsa ta sredstva bi predstavljala »Sklad za oddih in rekreacijo« v okviru sklada skupne porabe. Uporabljali bi ta sredstva na osnovi posebnega pravilnika, ki bi ga naj sprejeli samoupravni organi, sindikalne podružnice pa bi naj pri oblikovanju kriterijev in njegove vsebine odigrale pomembno vlogo.

Pri izdelavi pravilnika je potrebno upoštevati in rešiti naslednja zelo važna vprašanja: koliko sredstev bo zbranih v skladu za oddih in rekreacijo; voditi je skrb o socialnem sestavu zaposlenih ter o številčnosti njihovih družin; zdravstveno stanje delavcev in njihovo izčrpanost; kako zaposleni stanujejo in njihov odnos do dela; pogoji dela glede na nevarnost za zdravje delavcev ter višina osebnega dohodka zaposlenih. To so nekatera bistvena vprašanja, ki jih pri izdelavi pravilnikov ne bi smeli prezreti. Iz sredstev, ki bodo na razpolago v skladu za oddih in rekreacijo, bo možno financirati gradnjo počitniških domov in športnih rekreacijskih centrov. Prav tako pa bi iz teh sredstev lahko financirali izlete ter kulturno in zabavno življenje zaposlenih.

Določbe pravilnika bi morali strogo upoštevati. Denar bi smeli izdajati članom kolektiva ob odhodu na letni oddih, vendar to naj ne bi bil edini način. Sredstva 1,5 % od bruto osebnih dohodkov lahko delovne organizacije uporabijo že pred sprejetjem zaključnega računa.

To so nekatera vprašanja, o katerih bo razprava na IV. plenumu ObSS. Vsi člani plenuma, občinskih odborov sindikatov in predsedniki sindikalnih podružnic so skupaj z vabilom sprejeli tudi gradivo, o katerem bi naj javno razpravljali s člani sindikalnih podružnic. Gre za to, da članstvo pove svoje mnenje in predloge, kakšna stališča naj zavzame IV. plenum v zvezi s formiranjem skladov za oddih in rekreacijo in organiziranih oblik letnega, tedenskega in dnevnega oddiha zaposlenih.

V vseh delovnih organizacijah je potrebno takoj organizirati razpravo o formiranju sredstev za oddih in rekreacijo, zbrati ustrezne podatke, izdelati analize in izoblikovati tako politiko porabe sredstev za oddih in rekreacijo, ki bo spodbudno vplivala na smotrnost letnega oddiha zaposlenih ob morju, v planinah in drugih letoviških krajih. Pri vsem tem je potrebno upoštevati tudi oblike tedenskega in dnevnega oddiha ter vsebinsko bogatejše kulturno in zabavno življenje zaposlenih.

Pričakujemo, da bo IV. plenum dal odgovor na številna nejasna vprašanja, s katerimi se sedaj srečujejo delovne organizacije, in da bo spodbudno vplival na reševanje problemov oddiha delavcev.

SINDIKALNI DOM V GORCI

Drugo zelo pomembno vprašanje, ki je predloženo v razpravo IV. plenumu, je ureditev sindikalnega doma za oddih in rekreacijo na Gorci v Halozah. Akcija, ki sta jo na iniciativo občnega zbora sindikalnega odbora kmetijskega kombinata Ptuj skupno pričela sindikalni odbor kmetijskega kombinata Ptuj in občinski sindikalni svet Ptuj, bo realizirana, če bodo v njej sodelovale vse delovne organizacije in sindikalne podružnice. Gre za ureditev izletniške točke in doma, v katerem bo delovni človek našel prijeten kotiček za oddih po napornem delu.

Na plenumu pa bodo razpravljali tudi o predlogih in stališčih, ki jih bodo ptujski sindikati predložili na medobčinskem posvetovanju 12. marca 1966 na Borlu, kjer bo razprava o organizaciji cenenega letnega oddiha zaposlenih in vprašanje nadaljnjega razvoja turizma.

FB

Veliko zanimanje za zasebno gradnjo stanovanjskih hiš

Na Ormoškem območju je lani gradilo ali popravljalo stanovanjske ali gospodarska poslopja 180 zasebnikov.

Na območju občine Ormož je predvidenih 6 gradbenih okolišev. Najmočnejši gradbeni okoliš je Ormož, ki je središče občine. Večji in pomembnejši gradbeni okoliši, glede na število prebivalcev, so Središče, Velika Nedelja in Miklavž, manjši pa Ivanjkovci in Tomaž. Na območju občine je bilo lani približno 200 investitorjev. V občini so gradili lani 12 družbenih objektov, 180 zasebnikov pa je gradilo, popravljalo ali adaptiralo svoja gospodarska stanovanjska poslopja.

Gradbeno dejavnost v občini opravlja gradbeno podjetje »Ograd«, Komunalno podjetje, zasebni gradbeni mojster Franc Sever in družbeni ter zasebni investitorji v lastni režiji. Lani je bilo izdanih 70 lokacijskih dovoljenj, od tega 43 v gradbenih okoliših in 27 dovoljenj izven gradbenih okolišev.

Gradbena inšpekcija je opravila lani 24 tehničnih pregledov na zgrajenih objektih. 42 pregledov je inšpekcija opravila v času novogradenj. Gradbena inšpekcija kontrolira izvajanje investicijskih objektov v gradbeno-tehničnem pogledu. Ugotavlja, če so gradbeni objekti v potresnih območjih pravilno dimenzionirani in zgrajeni s potrebno varnostjo, če ima izvajalec pri graditvi vodjo del s predpisano strokovno izobrazbo, če se gradi po osvojeni tehnični dokumentaciji, če izvajalec del vodi pravilno dnevnik o izvajanju del in knjigo obračunskih izmer, če so delavci dovolj higiensko in tehnično zaščiteni, ugotavlja, če ima zasebni investitor zagotovljeno strokovno vodstvo.

Gradbena inšpekcija v občini Ormož je opazila lani, da je treba dosledneje izvajati tehnično kontrolo investicijske dokumentacije. Ponekod je opaziti predvsem slabo kakovost gradbenih, predvsem inštalacijskih del. Manj kakovostno so opravljena parketarska, pleskarska, vodovodna in kleparska dela. Ponekod je slabo položena kritina, pred korozijo so slabo zaščitene nekatere železne konstrukcije, razpoke na ometanih heraklitnih oblogah, nepravilna ozemljitev strelovodov, ponekod ni požarno varnostnih zidov, je samovoljno spreminjanje posameznih konstrukcij ter drugo.

D. R.

SREČANJE Z DELAVCI »NADE DIMIĆ« IZ ZAGREBA V PTUJU

V soboto, 19. februarja 1966, je Ptuj obiskala 35-članska skupina članov sindikalne organizacije Zagrebške trikotaže »Nada Dimoč« iz Zagreba. V Delavskem klubu »Franc Kramberger« so jih pozdravili predstavniki Občinskega sindikalnega sveta Ptuj in sindikalnih podružnic Delta in Elektrokovinar. Tople pozdrave so jim izročili tudi pionirji Ptuja in jim zaželeli prisrčno dobrodošlico. Kustos Pokrajinskega muzeja Ptuj, Vitomir Belaj, pa je v zanimivem predavanju goste iz Zagreba seznanil z zgodovino Ptuja in s kulturnimi in zgodovinskimi znamenitostmi našega mesta.

V imenu sindikalne organizacije Zagrebške trikotaže »Nada Dimić« iz Zagreba, je predsednica Sindikalnega odbora Božena Ojcinger izročila Občinskemu sindikalnemu svetu »Vazo prijateljstva« kot simbol trajnega prijateljstva med delavci »Nade Dimić« in mesta Ptuja.

Sprejemu v Delavskem klubu so sledila športna tekmovanja. Na kegljišču ŠD »Drava« je bilo tekmovanje v keglanju med ekipama »Nade Dimić« Zagreb in Elektrokovinarjem iz Ptuja. V Domu JLA pa so se srečale ekipe »Nade Dimić« Zagreb in mesta Ptuja v šahu in v namiznem tenisu.

Popoldne so si gostje iz Zagreba ogledali muzej na gradu, kjer so bili presenečeni nad dragocenostmi. Ob obisku v Ptuju so si ogledali tudi kleti »Slovenskih goric«, kjer so se seznanili s pridelovanjem vina v Halozah in v Slovenskih goricah. V nedeljo pa so si ogledali še »Kurentovanje in karneval«.

Obisk iz Zagreba ocenjujemo za zelo pomembnega. Med delavci Zagrebške trikotaže »Nada Dimić« Zagreb in Ptuja so vzpostavljeni stiki za trajno sodelovanje in prijateljstvo, to pa so pravzaprav pričetki za sodelovanje in zbliževanje med delavci Zagreba in Ptuja, kar bo imelo velik pomen v nenehnih prizadevanjih utrditve stikov, sodelovanje, bratstvo in enotnost med našimi narodi.

F. B.

Plus in minus

Matematični znaki »plus« in »minus« so prišli v Evropo iz arabskega sveta. Zanimivi so razlogi, ki so privedli arabske učenjake do svojih zaključkov.

Plus in plus da plus — prijatelj mojega prijatelja je moj prijatelj; minus in minus da plus — sovražnik mojega sovražnika je moj prijatelj; minus in plus da minus — sovražnik mojega prijatelja je moj sovražnik; plus in minus da minus — prijatelj mojega sovražnika je moj sovražnik.

Letos v Ptuju še več gledalcev kot prejšnja leta

(Nadaljevanje s 1. strani)

Zahvala tudi karnevalskim skupinam in posameznikom iz Slovenskih goric, z Dravskega in Ptujskega polja, iz Ptuja, pa tudi iz drugih krajev, ki so nastopile v nedeljo popoldne v karnevalskem sprevodu po ptujskih ulicah.

Tako številna množica, ki ji tudi dolguje Ptuj zahvalo za

Najmlajši so najlepše videli

udeležbo in lepo zadržanje, je prav gotovo odnesla s seboj vtis, da ima Ptuj ob pustnih prireditvah vsako leto z vremenom izredno srečo, da gledalcev ne razočara, da ni predrag z vstopnicami in da so ptujske zgodovinske ulice za vse prijatelje Ptuja ob prireditvah preozke in da je oder v sredini stadiona nekoliko premajhen in predaleč od gledalcev. Ptujskim prirediteljem je pustila množica dobro voljo, da bi še nadalje zbirali vse, kar je pri slovenskem rodu doma in v zamejstvu še iz pustnih časov ohranjenega in zanimivega in da bi vabil ob prireditvah v Ptuj skupine, ki bi tako številnim gledalcem kot letos z mladimi, pa tudi z odraslimi, veselimi in razigranimi ljudmi te lepote tudi pričaral skupno s kurenti, ki so osrednji lik ptujskih prireditev.

V karnevalskem sprevodu je bilo najlepše to, da je videla množica vse skupine, tiste, ki so dopoldne nastopale na stadionu, in druge, ki so se pripravile za karnevalski del dneva, to je za nedeljsko popoldne. Tako so vsi videli vesele Štajerce, razigrane Prekmurce, tajinstvene Dolenjce in šegave Notranjce v raznih oblačilih, različno maskirane in oblečene, ki so v skupnem nastopu po Ptuju prikazali svetu mnogo dragocenega bogastva pustnih navad Slovencev. To pa še ni vse zbrano.

Vsakdo je z veseljem gledal čudovite kurente, prijetne, živahne in neizčrpno vesele mlade ljudi iz Cirkovec (ploharje), se umikal pokačem in njihovim bičem, neutrudljive kopjaše iz Markovec, zanimive škoromate iz Cerkna in šelmarje iz Kostanjevice itd. Marsikdo je pozabil v nedeljo dopoldne med gledanjem dogajanja na odru, kako hitro je mineval čas. Popoldne se je od srca nasmejal Dornavčanom in njihovi pristnosti, Polenšaku s svojo šegavostjo, pa tudi vsem drugim, velikim in malim, pešcem in na vozilih, motornih in vprežnih, ko so se počasi premikali po ptujskih ulicah. Marsikdo se je tako zatopil v opazovanje sprevoda, da niti ni opazil nad seboj več televizijskih kamer naših in drugih snemalcev. Prav gotovo so vsi skupaj porabili, televizijski in ostali snemalci, desettisoče metrov filmskega traku, saj ni bilo slikanju konca ne kraja. Ptuj je imel neorganizirano revijo snemalnih kamer in fotoaparatov, avtomobilov, motorjev, mode in lahko bi izbiral ob tej priliki tudi najlepšo nastopajočo deklico ali gledalko.

Za finančni efekt te prireditve bo javnost zvedela ob obračunu z vsemi prodajalci vstopnic in vsega, kar je bilo mogoče prodati. Vsakdo bo prav gotovo rad priznal, da so bile dijakinje, dijaki in trgovski naraščaj, ki so prodajali vstopnice in ostalo, mnogo bolj ljubeznivi kot nekateri kupci, saj so vljudno pristopili k vsakomur v dobri veri, da bo rad prispeval Ptuju svoj skromni delež za nadaljnje uspele prireditve.

O nagradah je nekaj posebej napisano. Vsi so si jih zaslužili, komur so bile priznane, saj so izpolnili vseh 4 ali 5 kriterijev za dosego nagrade. Kdor se rad nasmeje ljudski šegavosti in domiselnosti, se je v nedeljo prav gotovo lahko nasmejal vsemu, kar je videl. Vse je imelo en sam namen, na pustno nedeljo zabavati, izzvati nasmeh in se razveseliti nad našim podeželjem, ki zna dan prireditve tako zanimivo izkoristiti.

In še nekaj so prinesle letošnje prireditve: Ptuju samemu veseli torkov popoldan. Brez posebne organizacije, kar sami od sebe so se zbrali v mestu gledalci in maškare in šele pozno zvečer se je trg Mladinskih delovnih brigad izpraznil, lokali pa šele zgodaj v sredo zjutraj, saj je bilo povsod smešno in veselo.

Odbor Zavoda za ptujske folklorne prireditve in umetniški svet bosta imela po teh prireditvah dovolj gradiva, zamisli, ugotovitev in predlogov, kako bi se pripravil Ptuj na prihodnje prireditve in kako bi izpolnil nastopajočim in gledalcem tistih nekaj najvažnejših želja, da bi si bili ob prireditvah bliže, brez gneče in prerivanja, brez daljnogledov ali strahu pred bičem pokačev. Ptuj ima svoje prijatelje po domovini in v inozemstvu in radi ga bodo tudi v bodoče vsako leto obiskovali. Oni se bodo pripravili na obisk, Ptuj pa se bo pripravil s še novimi skupinami, s še novimi presenečenji in brez vsega, kar ob tej priliki ne zabava in moti.

Posebno zahvalo zasluži še šola, ki si je domislila, da so prišle risbe o pustu v izložbe. Takih risb bi lahko bil poln Ptuj, če bi se tega spomnile vse šole, ki bi tokrat izpraznile svoje zakladnice umetnin najmlajših, pa tudi večjih, ker je pogled na te risbe mnogo zabavnejši in privlačnejši kot pogled na prazna okna brez papirnatega traku katerekoli barve.

V borih 6 letih je uspelo Ptuju iz skromnih začetkov pustovanj širšemu svetu pripraviti veselo pustno nedeljo, ki se je rad vsakdo spominja. Kolikor se je Ptuj s pripravami utrudil, se bo sedaj zopet odpočil in bo lahko začel kaj kmalu snovati načrte za prihodnje leto, zlasti če bo za to pokazala tudi blagajna ugodnejše pogoje, kot je prejšnja leta.

J. V.

Taka stiska je bila okrog stadiona med dopoldnevnimi prireditvami

Nagrajeni ob karnevalu

Komisija za ocenjevanje karnevalskih skupin in posameznih mask, ki so jo sestavljali Stane Stanič, Franc Potočnik, Anton Purg in Drago Hasl, je podelila 34 nagrad naslednjim karnevalskim skupinam in posameznikom:

po 1000 N din: Ali Baba in štirideset razbojnikov — Volnenka — Cigani

po 800 N din: Tristo let mode na Štajerskem — Reorganizacija bank — Holandski mlin — Dinar, Dolar

po 300 N din: Moda včeraj, danes in jutri — Gostija z »mauto« — Prvi potniki z Marsa — Beatlesi — Nova umetnost

po 200 N din: Godba Ptuj — Godba Kidričevo — Družbena prehrana — Kitajci — Beduini — Godba PTT Maribor

po 100 N din: Idealna družina — perice — Snemalci RTV — Mehikanci — Pikapolonice — Prleški hokej — Harem

po 50 N din: Pivnica — Roboti — Prometni znaki — Nadomestilo za K 15 — Klovni — Moderna šola — Pavliha — Velekuščar — Krpan.

Komisija je ocenila skupine in posameznike po naslednjih kriterijih: zamisel, tehnična izvedba, vloženo delo, množičnost, kvaliteta nastopa in splošni vtis.

Soglasno je bila mnenja, da nobena skupina ni dosegla take ocene, da bi ji komisija lahko prisodila eno od treh najvišjih nagrad.

V splošnem velja pripomniti, da so se skupine začele pozno pripravljati na nastop in da je zaradi tega tu in tam trpela kvaliteta izvedbe. Posebno pohvalo zaslužijo Dornavčani, ki so tudi letos najbolj množično sodelovali pri karnevalu.

Nagrade lahko dvignejo pooblaščeni zastopniki posameznih skupin od ponedeljka 28. II. 1966 dalje pri blagajniku zavoda Adalbertu Slekovcu v Ptuju.

Predsednik ocenjevalne komisije:

Stane Stanič

Drugi dogodki

(Nadaljevanje s 1. strani)

ustava, pričel to poslanstvo z reorganizacijo vlade. Vprašanje pa je, če se bo tisti del vojske, ki podpira protikomunistično nastrojenega Nasutiona, s tem strinjal. Zato težav še ni konec.

VIETNAMSKE TEZE

Vietnamsko vprašanje še naprej prevladuje v diplomatskih krogih. Močno pa je te dni odjeknilo tudi v ameriškem senatu. Del demokratskih senatorjev že dlje napada politiko Johnsonove vlade v Vietnamu. Kritiki v glavnem zahtevajo miroljubna pogajanja in priznanje južnovietnamskega osvobodilnega gibanja če že ne kot organizirano silo, pa vsaj kot partnerja, ki naj bi pri morebitnih pogajanjih smel sesti za zeleno mizo in povedati svoje mnenje.

Senator Kennedy, brat ubitega predsednika ZDA, pa je celo priporočal, naj vključijo v enotno južnovietnamsko vlado tudi predstavnika osvobodilnega gibanja. To naj bi bilo nekakšno posredno priznanje sile, ki jo Američani in sajgonski režim čutijo na svojih plečih že nekaj let, pa jo skušajo zvaliti na Severni Vietnam, na nekakšno posredovanje s severa, četudi so ta manever razkrinkali in ovrgli mnogi zahodni predstavniki tiska.

ITALIJANSKA VLADA

Potem, ko je v drugič prevzel mandat za sestavo vlade, je dosedanji predsednik Moro vendarle uspel. Stranke levega centra (krščanski demokrati, socialni demokrati, socialisti in republikanci) so ga spet podprle. Krščanskodemokratski stranki se je namreč posrečilo vsaj začasno prebroditi notranja trenja med različnimi krili s tem, da so v vladi sedaj zastopani predstavniki vseh skupin. Verjetno bo vlada tudi prodrla v razpravi o otroških vrtcih, ki je lani formalno povzročila vladno krizo.

V Trgovišču huda prometna nesreča

FRANC KRABONJA IN MARKI FERUCCI SE ZDRAVITA V PTUJSKI BOLNIŠNICI

Alojz Pozderec je povzročil prejšnjo nedeljo ob 18.15 v Trgovišču pri Veliki Nedelji hudo prometno nesrečo. Ko se je peljal s tremi sopotniki z volkswagnom MB 134-73 iz Ptuja proti Ormožu je v Trgovišču zavozil preveč v desno in je v blagem ovinku trčil v levo stran fička CO 318-62, v katerem sta bila Marki Ferucci in sopotnik Franc Krabonja iz Velike Nedelje. Italijanski voznik je namreč čakal na prednostno vozilo, to pa se je zaletelo vanj.

Pri prometni nezgodi sta se huje poškodovala šofer in sopotnik fiata, manjše telesne poškodbe pa so dobili tudi potniki volkswagna. Italijanski državljan je imel zlomljeno desno nogo nad kolenom. Franc Krabonja pa je dobil pretres možganov in nekatere notranje poškodbe. Na obeh avtomobilih je nastalo škode približno za 700 tisoč starih dinarjev.

Prehitevanje je tvegano

Marjana Lapainova se je peljala prejšnjo nedeljo z osebnim avtomobilom ZG 244-58 iz Ormoža proti Ptuju. Ko je peljala iz Trgovišča proti Cvetkovcem, jo je prehiteval fiat 1300 z zagrebško registracijo. Ko jo je prehitel, je zapeljal pred njen avtomobil in ji zaprl pot. Lapainova se je umaknila v desno s cestišča in vozilo se je prevrnilo. Telesnih poškodb ni bilo, na vozilu pa je nastalo za 150 tisoč starih dinarjev škode.

ŠE ENKRAT O EM KIDRIČEVO

Kot pisec sestavka v Tedniku št. 5/66, v katerem je bilo govora o odpustu nekaterih delavk v obratu »EM« Kidričevo zaradi zmanjšanja obsega proizvodnje, se čutim dolžnega odgovoriti na pojasnilo obrata v 7. št. Tednika z dne 18. februarja 1966.

Kar se tiče pripombe, da so samoupravni organi temeljito razpravljali o članih kolektiva tega obrata, katerim bi naj prenehalo delovno razmerje, ne morem povedati drugega kot to, kar so povedale prizadete delavke, ki o tem niso vedele ničesar. Če so o tem res razpravljali, potem je o tem zapisnik in bi lahko delavke o sklepu obvestili že prej. Jaz sem le poudaril različne kriterije, ki so jih imeli in po katerih so odpuščali delavke, ne pa to, kaj so razpravljali organi samoupravljanja, ki jim nihče ni ničesar očital. Glede navedbe, da so odpovedali tudi noseči delavki, moram povedati to, da je ta delavka resnično v neprekinjenem delovnem razmerju, vodstvo obrata pa v svojem pojasnilu ni povedalo tega, da je ta delavka — dobila odpoved, da se je pritožila in da so ji prvotno celo zavrnili pritožbo. Ker sem tej delavki osebno pomagal pri njenih večkratnih intervencijah, točno vem, kako je ta zadeva potekala, kajti šele na njeno intervencijo se je našlo tisto uradno potrdilo zdravnika in je potem bila odpoved delovnega razmerja razveljavljena. Zanimiv je tudi zadnji odstavek tega pojasnila, češ da so prepričani, da bi bil članek drugačne vsebine, če ne bi v ozadju bila osebna prizadetost. Povedati moram, da nisem bil član tega kolektiva in da zaradi problema, kakršen je tu nastal, ne bi bil članek popolnoma nič drugačen. Pripomniti moram tudi, da sem bil osebno pri vodji obrata in se z njim pogovarjal o njihovih problemih glede odpustov in da sem se torej lahko v marsičem osebno prepričal, zato je čudno, če še nekdo poudarja, da bi se pisec moral o vsem osebno prepričati. S svojim sestavkom nisem nikakor škodil temu kolektivu, ampak so mu mnogo bolj škodovali neurejeni notranji odnosi, zaradi katerih je tudi prihajalo do raznih problemov v proizvodnji.

Meško Franc

Vesti iz Kidričevega

Da bi proizvajalce v delovni enoti glinice redno obveščali o proizvodnji glinice in o problemih, ki se pojavljajo med proizvodnjo, je vodstvo delovne enote pričelo z rednim sestavljanjem poročil o proizvodnji v minulem mesecu. Taka poročila so lahko zelo koristna, saj proizvajalci izvedo, koliko so proizvedli, istočasno pa so v tem pregledu nanizani negativni problemi, ki jih je treba odpraviti. Tako bi naj v januarju po programu izlužili po Bayerju 7750 ton, po Sinter postopku pa 1128 ton glinice, ali skupaj 8878 ton, medtem ko je bilo izluženo le 8000 ton, kar pomeni 878 ton izpada, predvsem vsled tehnoloških težav. Tudi plan proizvodnje skalcinirane glinice ni bil dosežen, saj je bilo na plan 7440 ton skalcinirano le 7338 ton. Iz poročila je tudi razvidno, da se je zelo dobro izločala soda iz luga, saj je od planiranih 465 ton bilo izločene kar 507 ton sode, medtem ko je vprašanje zase izločanje vanadijeve soli, kajti od planiranih 18 ton je bilo izločene le ca. 5 ton, vsled česar količina vanadija v lugu narašča. Zelo visoko je bil presežen tudi normativ izgube alkalij, ki gredo z rdečim blatom na haldo. Pri tem je treba iskati vzroke v zelo slabem pranju blata v dekantatorjih in odtekanju al. luga v greznice, kar gre potem vse skupaj z blatom na haldo. To gre na račun malomarnosti proizvajalcev, ki površno opravljajo svoje delo.

★

S cestami imamo v občini mnogo problemov. Razumljivo je, da ni moč čez noč urediti vseh cest v občini, vendar ni jasno, da nikakor ni mogoče urediti ceste od tovarne mimo naselja II, do priključka na cesto PTUJ—LOVRENC. Ta cesta je namreč v takem obupnem stanju, da je vprašanje, ali ima sploh svojega gospodarja. Delavci, ki se vozijo na delo v TGA iz lovrenške strani, upravičeno vprašujejo, kdaj bodo cesto pošteno uredili. Ob tej cesti ni niti ene same svetilke cestne razsvetljave. O tej cestni razsvetljavi so že razpravljali tudi na zborih volilcev, vendar je vse ostalo pozabljeno.

Pred kratkim so navozili na ta del ceste gramoz, kar pomeni, da bodo cesto le uredili in da bo tako ostalo nerešeno vprašanje le še cestne razsvetljave. Koristniki ceste pa upajo, da bo v bližnji bodočnosti tudi to vprašanje pozitivno rešeno.

☆

Med komisijami delavskega sveta je imela precej zahtevnega in ne preveč hvaležnega dela komisija za skupno potrošnjo in družbeni standard. Največ preglavic je povzročala razdelitev stanovanj za tovarniške delavce. Lani je na primer bilo skupno vloženih 127 prošenj za dodelitev ali zamenjavo stanovanj (93 za dodelitev, 12 za zamenjavo). Komisija je lani dodelila stanovanja 43 prosilcem, 13 članom kolektiva je bilo negativno odgovorjeno, 7 članom pa je bila dovoljena zamenjava iz Kidričevega v Ptuj, 6 članom pa v samem Ptuju. Ostalo je še 46 nerešenih prošenj.

V minulem tednu je delavski svet TGA razpravljal o inventuri za leto 1965, o zaključnem računu za leto 1965, o planu uporabe sredstev za strokovno izobraževanje, o pravilniku, o organizaciji in delu počitniškega doma »ALUMINIJ« v Crikvenici ter o predlogu za izključitev treh delavcev, ki so sodelovali pri odtujevanju materiala iz podjetja. Izvleček zaključnega računa so dobili člani delavskega sveta tik pred sejo, zato ga niso mogli do podrobnosti obdelati. Članom delavskega sveta pa so temeljito obrazložili postavke zaključnega računa. Organi samoupravljanja so sprejeli pravilnik o organizaciji in delu počitniškega doma. Ob koncu pa sklenili, da se izključijo iz delovne skupnosti trije člani kolektiva, ki so sodelovali pri odtujevanju materiala iz podjetja.

★

Lani je letovalo v počitniškem domu TGA v Crikvenici in ostalih počitniških domovih skupno 592 oseb, in sicer 234 članov kolektiva in 302 družinskih članov. Letos so ukinjeni popusti na železnici in ni več K-15 ter so v kolektivu bili dvomi, ali bo še počitniški dom sploh rentabilen oz. privlačen za člane kolektiva. Vendar se organi samoupravljanja intenzivno trudijo, da bi le omogočili tudi v letošnjem letu članom kolektiva in njihovim družinskim članom čimbolj cenen letni oddih.

★

Izobraževalni center TGA je v svojem dosedanjem delu dosegel dobre rezultate. Lani je obiskovalo tečaj za PK 381 delavcev, uspešno pa ga je končalo 373. Tečaj za KV je obiskovalo 68 delavcev, izpit pa je opravilo 57, za VKV pa je od 68 delavcev opravilo izpit 51 članov kolektiva. Pravilnik o delitvi OD spodbuja posameznike, da si uredijo strokovno izobrazbo. V zvezi s strokovnim izobraževanjem se iz leta v leto bolj opaža pomanjkljiva osnovnošolska izobrazba kandidatov. Težko je namreč dojemati tehnološki proces, če ni osnovnega znanja.

ko.

Vso skrb delovnim invalidom

Problemu zaposlovanja, spremembam delovnih mest in rehabilitaciji invalidov posvečajo v TGA veliko pozornost. V zvezi s tem sta se polno angažirali kadrovsko-socialna in zdravstvena služba. Že lani je bilo potrebno rešiti vprašanje 45 za delo manj zmožnih delavcev, ki jih je bilo treba premestiti na ustrezna delovna mesta glede na njihovo delovno sposobnost. V zadnjem času je bilo rešeno vprašanje okrog 20 invalidov, medtem ko za ostale še iščejo nova delovna mesta. Pri delavskem svetu je komisija za zaposlovanje in rehabilitacijo invalidov, ki ugotavlja, da nastajajo vsako leto novi pereči problemi v zvezi z reševanjem problemov delovnih invalidov in za delo manj zmožnih oseb, ker v podjetju ni mnogo delovnih mest, kjer bi bilo možno zaposliti takšne delavce. Komisija je predlagala delavskemu svetu, da se iz sklada osebnih dohodkov izplačuje osebni dohodek invalidom, ki bodo delali na delovnih mestih, katere bi naj začasno ustanovile delovne enote na svojih območjih za čas, dokler ne bo določeno novo delovno mesto, poklicna rehabilitacija ali invalidska upokojitev. Komisija je tudi predlagala, da bi naj iskali nadaljnje možnosti za reševanje problemov invalidov in dela manjzmožnih oseb skupno s pristojnimi organi Komunalnega zavoda za socialno zavarovanje, Zavoda za zaposlovanje delavcev, Dispanzerjem za medicino dela in predstavniki Skupščine občine Ptuj, vendar je UO podjetja takrat ocenil, da je to dolžnost pristojnih služb podjetja, ki morajo sproti reševati probleme invalidov, v primeru potrebe pa tudi sodelovati z navedenimi institucijami. Enotno mnenje kolektiva je, da je treba vsem delovnim invalidom najti v podjetju takšna delovna mesta, kjer bodo dosegli take uspehe kot ostali delavci. Pri tem ne gre samo za ekonomske razloge, ampak v prvi vrsti za človeka kot takega. Čeprav je to nedvomno zelo pereč problem TGA, bodo organi samoupravljanja našli tudi v tem pogledu ustrezne rešitve, da bodo invalidi lahko enakovredno sodelovali pri uresničevanju nalog podjetja.

France Meško

MOLK NE POMAGA REŠEVATI PROBLEMOV

Sindikalna podružnica delovne enote glinice je sklicala članstvo z namenom, da bi se sleherni član seznanil s proizvodnimi problemi obrata. Namen je bil dober, če pa ocenjujemo udeležbo na sestankih, moramo ugotoviti, da je bila slaba, razprava pa še slabša. Večina se je zadovoljila s poročilom o proizvodnji v minulem letu ter v prvem letošnjem mesecu in o problemih ter težavah, ki zavirajo boljši potek proizvodnje glinice. Tako je nastal vtis, da delavcev ne zanima potek proizvodnje in da se sploh ne zavedajo, da so kot člani sindikata dolžni opozarjati na pomanjkljivosti ter slabosti in odločno zahtevati, da se odpravijo. Mnogi, ki na sestanke sploh niso prišli, vedo mnogo povedati tam, kjer za to ni kraj in kjer ni mogoče priti do nobene rešitve. Tudi tem bi moralo biti jasno, da je cilj vseh prizadevanj udeležba delavcev pri upravljanju in odločanju v podjetju. Ti bi naj torej odkrito povedali svoje mnenje o težavah v proizvodnji, če jih sploh zanima potek proizvodnje; ali pa jih zanima le, koliko bo vredna točka in koliko bo znašal njihov osebni dohodek.

F. M.

Počasna pot do polpoklicnega in pozneje do poklicnega gledališča

Občinska zveza kulturno prosvetnih društev Ptuj je poskrbela, da je prišlo 12. februarja 1966 do otvoritve obnovljenega ptujskega gledališča. Ob tej svečanosti je bila slavnostna predstava drame Arthurja Millerja »Lov na čarovnice« v izvedbi domačega ansambla in režiji Franca Potočnika iz Maribora kot gosta. Poleg priznanj in zahval vsem, ki so kakorkoli pripomogli k ponovni usposobitvi tega gledališča za prireditve in predstave, je bila izrečena posebna zahvala občinski skupnosti in občinski skupščina za finančno pomoč ter režiserju in tajniku zveze Karlu Korenu, ki je z uspehom opravil neštete večje in manjše naloge ob obnavljanju gledališča.

Za tokrat še nekaj misli režiserja Franja Potočnika o igralskem ansamblu, o zasedbi obnovljene gledališke hiše, o gostovanjih in drugem.

»Za Ptuj in tudi zame je razveseljivo, da se je zopet odprlo ptujsko gledališče — hram boginje Talije, enako pa tudi to, da bo imela amaterska gledališka skupina ponovno možnost udejstvovanja, manj razveseljivo pa je žal, da bo ostala Ptuju le amaterska skupina in da bodo obiskovale Ptuj in novo gledališko hišo le nekatere mesece gledališke skupine od drugod s svojimi gostovanji.

V bližnji okolici delujejo dramske skupine kot npr. v Hajdini, v Rogoznici, Kungoti in drugod, v Ptuju pa te aktivnosti ni oziroma je bila, pa je v nekaj letih skoraj zamrla. Skrajni čas je, da se bo moral zastor tudi pred ptujsko skupino večkrat odpreti, ker je v Ptuju in okrog njega še mnogo obiskovalcev kvalitetnih gledaliških predstav. Najbolj veseli smo lahko vsi tistih mladih ljudi, ki so željni gledališke umetnosti kot prepričljive vzgojiteljice mladega rodu, ki smo ga dolžni vzgajati. Bolj kot okolici je Ptuju potrebna dobra gledališka skupina. In s tem se tudi načenja vprašanje novega začetka in obstanka takega gledališča. Potrebno bo v tej smeri mnogo storiti, da si tudi ob 1900-letnici Ptuja ne bomo očitali, da smo za to premalo storili in da zamujeno težko popravljamo.

V skupini, ki se je predstavila ob svečani otvoritvi 12. februarja 1966, je nekaj popolnih amaterjev-začetnikov; le nekaj jih je že nastopalo. Med njimi je tudi nekaj članov bivšega poklicnega ptujskega gledališča. Ob ukinitvi se je ansambel razšel: nekaj jih je odšlo v druga gledališča, ostali pa so odšli v razne druge poklice. Njihova ponovna vživitev v gledališko dejavnost je sedaj precej otežkočena, kar je popolnoma razumljivo. Služiti dvema gospodarjema in po zahtevnosti tako različnima, je skoraj nemogoče. Obiskovalca gledališke hiše namreč ne zanima, kaj je delal igralec čez dan. On želi zvečer videti dobro predstavo. Po 7- in 8-urnem delu v raznih poklicih ni mogoče zahtevati od igralca, da bi nastopal s tisto svežino, ki jo od njega zahteva režiser in ki jo pričakuje obiskovalec gledališča. Tudi tem ljudem ne moremo reči, naj delajo podnevi in ponoči brezhibno kot stroji.

Po mojem mnenju v ptujskem gledališču ne bi smel biti prostor samo za amatersko skupino. Če si Ptuj glede na mnoga zaostala področja dejavnosti še ne more privoščiti poklicnega gledališča, bi si moral zagotoviti toliko sredstev, da bi se sčasoma dokopal vsaj do polprofesionalnega gledališča in pozneje do poklicnega. S tem si bo zagotovil kvaliteten gledališki kader in tudi kvaliteto predstav.

Brez načrtnega dela za kulturno obogatitev občine in za vzgojo mladine s spoznavanjem umetnosti Ptuj ne more biti in ne ostati.«

V. J.

OBVEŠČAMO LJUBITELJE GLEDALIŠKE UMETNOSTI, DA BO GLEDALIŠKA SKUPINA »SVOBODE« PTUJ PONOVILA DRAMO V 4 DEJANJIH ARTHURJA MILLERJA: LOV NA ČAROVNICE. PREDSTAVE BODO V PETEK, 25. FEBRUARJA, OB 19.30, V NEDELJO, 27. FEBRUARJA, OB 15. URI V MESTNEM GLEDALIŠČU V PTUJU.

PREDPRODAJA VSTOPNIC:
V ČETRTEK, 24., IN V PETEK, 25. FEBRUARJA, OD 15. DO 17. URE. V NEDELJO, 27. FEBRUARJA, OD 9. DO 11. URE IN 1 URO PRED PREDSTAVO PRI GLEDALIŠKI BLAGAJNI.

PRIPOROČAMO OGLED TE VSEBINSKO BOGATE IN KVALITETNE DRAME!

Kmetijstvo in turizem važni gospodarski panogi

Opis krajev in gostišč v Sloveniji, ki slovijo po kakovostnih jedeh in pijačah, ki se po nje splača priti, pripravlja uredništvo Zbornika »Po Jugoslaviji«, in sicer v obliki »Gostinskega vodnika po Sloveniji«. To so gostišča, ki so že znana po svojih kvalitetnih gostinskih storitvah v vseh naših krajih, ki so v tem pogledu značilna in ki **že imajo specialitete** ali se bodo v prihodnje preusmerile k specialitetam. S tem »Gostinskim vodnikom« želi uredništvo zbornika povečati promet v teh gostiščih in zagotoviti ekonomičnost takega specialnega poslovanja, ki bo iz vsakega krajevnega folklornega gradiva izbral najučinkovitejše možnosti za krajevno značilno ureditev specializiranega gostišča. Kulinarično utešitev turistov, ki so željni specialitet, pa bodo ta gostišča lahko nudila tujim turistom, če bodo organizirala kmetijsko proizvodnjo svoje okolice, ki lahko pridela v vsakem posameznem območju v najboljši kakovosti ter najekonomičneje kakovostne pridelke, pač glede na klimatske in taine razmere.

Vsa ta specializirana gostišča bodo v »Gostinskem vodniku« razporejena na različne načine, tako da se bo turist z lahkoto znašel v vodniku ob iskanju specialitet, ki si jih želi. Seveda pa je predpogoj, da obstajajo v posameznih krajih Slovenije, ki imajo svoje zgodovinsko kulturne, folklorne in klimatsko talne posebnosti, **specializirana gostišča,** ki bi imela vedno na voljo specialitete, ki jih bo »Gostinski vodnik« omenjal. Ker je tu predvidena le ožja specialnost, je podana tudi ekonomičnost poslovanja, ker bo večji promet z istim blagom. Zaradi tega se blago na zalogi ne bo kvarilo. Zmerom bo sveže in kakovostno.

Splošno znano je, da imamo v Sloveniji veliko število sposobnih ljudi, ki so pravi strokovnjaki v kulinaričnih veščinah ter imajo tudi organizatorske sposobnosti in voljo za promet s turisti. Odvisno je od občinske politike posameznih občin, kako bodo pospeševale turizem na svojem območju.

Orientacija našega kmetijstva v kvalitetno proizvodnjo, pridelava in predelava naših kmetijskih pridelkov v kakovostno specialno hrano, bo dopolnjevala napore našega sodobnega turizma. Turizem tujcev pa je važna gospodarska panoga, ki najceneje ustvarja tuja devizna sredstva, saj jih turisti sami prinašajo v našo deželo!

Srečna je dežela, ki ima naravne lepote, podnebje in urejeno gostinsko mrežo za sprejem tujih gostov. Naraščajoči promet domačih in tujih gostov postavlja v ospredje vprašanje turističnega gospodarstva kot celote. Turizem je prenehal biti delovno področje ozkega kroga turističnih delavcev. Z vso resnostjo se ga morajo lotiti vse naše gospodarske organizacije s področja kmetijstva, živilske industrije in gostinstva, ki imajo nalogo pridelati in pripraviti ter strokovno in kulturno servirati tujim turistom naše specialitete s kulinaričnega področja.

»Gostinski vodnik po Sloveniji« bo skušal zajeti vso to problematiko, ki bo dobro rešena le ob sodelovanju vseh kmetijskih kombinatov, kmetijskih zadrug, individualnih proizvajalcev in gostišč, nadalje tovarn, ki pridelujejo kmetijske in živinorejske pridelke, gostincev in hotelov ter vseh naših turističnih in zdraviliških središč. Predvideno je, da bo ta »Gostinski vodnik« že v letošnji sezoni vodil tuje in domače turiste v specializirana gostišča, če bodo vsi anketirani pravočasno odgovorili.

Fn.

Odmevi s kurentovan a 66

Čeprav je naša tradicionalna pustna prireditev v splošnem dobro uspela, smo vendarle že prve dni po njej sprejeli nekaj umestnih kritičnih pripomb, ki so jih gledalci naslovili na Zavod za folklorne prireditve. K prvi štejemo pripombo, da popevke, ki so bile predvajane s plošč neposredno pred nastopom folklornih skupin na športnem stadionu med posameznimi koračnicami natančno določena in je obsegala tudi Trstenjakovo in Miklošičevo ulico. Priobčena je bila v Tedniku in tiskanih programih. Zaradi snemanja RTV Ljubljana se je obhod zelo zavlekel in vodje so morali pot skrajšati zaradi preutrujenosti članov folklornih skupin. Ta razlog je vsekakor opravičljiv, vendar pa ni prav, da vodje niso usmerili po določeni poti vsaj karnevalskih skupin.

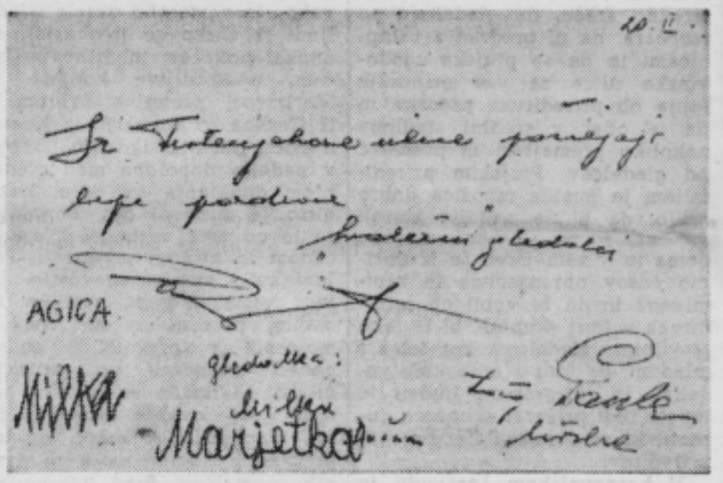

Dopisnica prizadetih iz Trstenjakove ulice

mestne godbe, nikakor niso v skladu z značajem prireditve in bi bilo ustrezneje predvajati ljudsko glasbo.

K drugi pripombi uvrščamo umestno negodovanje, da so kolporterji prodajali za Turistično društvo brošurice, ki so ostale lani neprodane in da mnogi obiskovalci zaradi tega niso kupili aktualnejše publikacije, ki jo je izdal Zavod ob letošnjem kurentovanju.

Tretja pripomba je kritizirala spremembo poti karnevalskega obhoda. Priobčujemo faksimilirano dopisnico, ki jo je zavod dobil takoj naslednji dan po kurentovanju s pozdravi »hvaležnih« gledalcev s Trstenjakove ulice.

Z vsebino prvih dveh pripomb se Zavod za folklorne prireditve strinja, k zadnji pritožbi pa pripominja, da je bila pot karnevalskega obhoda po ptujskih ulicah Zavod za folklorne prireditve se prebivalcem navedenih dveh ulic oprošča.

Drago Hasl

Pisma uredništvu

Nekaj o kulturnem videzu Ptuja

Ne le s kulturnimi prireditvami, ampak tudi s kulturnim videzom našega okolja, naših stavb, cest, ulic, nasadov, vasi, postrežbe — kažemo svojo kulturo.

Ptuj spada med redka slovenska mesta, ki imajo staro mestno jedro v celoti spomeniško zavarovano. Če odštejemo kraje ob slovenski morski obali, se s Ptujem primerjata Škofja Loka in Stanjel. Ptujski grad je najboljši primer renesančnega trdnjavskega kompleksa na Slovenskem, samo staro mesto pod njim pa je lep primer srednjeveškega mesta.

Spomeniške dolžnosti — Zelenje sredi zidov

Slikovita lega našega mesteca in kulturni spomeniki vabijo k nam turiste, ki pa se nam večkrat čudijo, da smo malomarni do svojega kulturnega bogastva, ki je dediščina davnih dni. Čudijo se, da so zelo neurejene poti na grad. Čudijo se, da zidovje v grajski ulici tako zelo razpada, da ga sproti ne popravljamo, da ne uredimo tlaka v tej ulici. Čudijo se smetem in odpadkom v grajski ulici in tudi drugod po mestu. ČUDIJO SE, DA NE SPREMENIMO VSAJ V SKROMEN PARK PUŠČO MED OBEMA BANKAMA IN LEKARNO! Čeprav nameravajo na tem prostoru čez nekaj let zidati, je potrebno od tam spraviti kupe smeti in betonske cevi za kanalizacijo, zravnati prostor, nasaditi travo in urediti poti! Tujci nam svetujejo, da bi bilo vredno tu opustiti gradnjo in urediti park z drevjem, ker je sredi mesta premalo zelenja! Pridružujemo se temu mnenju! Vrtovi naj tu odpadejo, naj bo ta prostor javen park! Ali bi ne pomagala pri ravnanju prostora mladina, kakor so vajenci lesne stroke zravnali pred petnajstimi leti prostor pred muzejem na Muzejskem trgu? Osemdeset mladih fantov je tedaj zavihtelo lopate in v štirih, petih sobotnih popoldnevih opravilo veliko delo!

Muzejske stavbe

Naše kulturnozgodovinske spomenike pa smo dolžni vzdrževati, dolžni ohraniti! Stavbi, ki ju ima v upravi in lasti muzej, to sta stari grad in dominikanska cerkvena stavba, sta tako poverjeni zavodu, ki se trudi, da dobiva denarna sredstva za njihovo vzdrževanje.

Za vzdrževanje kulturno zgodovinskih spomenikov je potrebna pomoč republike, ker niso samo lokalnega pomena

Za občinsko skupščino v Ptuju bi bilo preveliko breme, da bi vzdrževala vse, kar je v Ptuju spomeniško zavarovanega, to so stavbe in obzidje starega mesta. Ali je že kdo napravil predračun za vsa popravila kulturnozgodovinskih spomenikov v Ptuju? Potrebni bi bili milijoni, sto milijonov, dvesto milijonov in še več. Denarja pa je premalo. Muzej je dobival dotacije Sklada za pospeševanje kulturnih dejavnosti pri IS SRS; od leta 1962 pa do 1965 skupaj 13 milijonov dinarjev. Popravili so strope na gradu, uredili cerkveno poslopje dominikanske zgradbe in utrdili rimske spomenike ob mestnem stolpu. Potrebno je popraviti grajsko fasado, predvsem na stolpih. Na grajskih stolpih je potrebno popraviti streho, okna, stopnice — vse! Vzhodni stolp je last Grajske restavracije. Oporniki so tam odstopili! Oporniki, ki čuvajo da se stolp ne zrušil! Grajska restavracija — na pomoč! Na stolpu zateka s strehe, ker ni žlebov! Omet na veliko odpada! Najboljše je vzdrževan stolp, kjer stanujejo Verdenovi! To je južni stolp s stožčasto streho. Stolp iz pravljice o Trnjulčici! Ob njem je rožni nasad. Stanovalec je ljubitelj cvetic. Poleg tega stolpa je hiša — nekdanja stražarnica na grajskem obzidju. V slabem stanju je. Velika razpoka v zidu opozarja menda na used zemeljskih plasti. Ob stavbi se je lani porušil grajski zid! Zakaj? Ker ga nismo sproti popravljali. Dvajset let ga ni nihče popravljal. Pač pa so škodoželjni otroci, nekulturni paglavci kopali jamo v zid, vsako leto večjo in večjo.

Pod gradom so zaradi ureditve ceste porušili severnozahodno spodnje grajsko obzidje — zidano ograjo! Kamenje so odpeljali, namesto, da bi ga čuvali za popravila na notranjem grajskem obzidju, ki kliče po obnovi, po popravilu. Kdo odgovarja za vse to? Muzej nima v statutu naloge spomeniškega čuvarja po vsem mestu. Malo jih je v muzeju, ki odgovarjajo za veliko bogastvo obsežnih muzejskih zbirk! Dovolj velike dolžnosti imajo. Ali niso morda poverjene naloge pomočnika zavoda za spomeniško varstvo zgodovinskemu društvu v Ptuju?

Ptuj je pred 1900-letnico. Prav gotovo je zgodovinsko društvo že napravilo svoj delovni načrt, kako naj bi Ptuj proslavljal to častitljivo starost! Morda nam bodo napisali o tem kaj zanimivega za naš list!

Priprave na 1900-letnico Ptuja

Da bo Ptuj leta 1969 dostojno proslavil svojo 1900-letnico, bo moral vsaj najnujnejše popraviti. Občinska skupščina je že poslala komisijo na ogled grajskih zidov in ostankov nekdanjega mestnega obzidja. Ugotovila je, da so potrebna velika popravila. Stolp mestnega obzidja, ki je sedaj turistom od rok, ker do njega ni poti — stoji pa za proštijsko hišo, je skoraj v razsulu. Mestno in grajsko zidovje je ponekod spodkopano od vlage pri temeljih, drugod razpada pri vrhu. Kip Florijana je potrebno premestiti iz ogroženega grajskega obzidja in obzidje popraviti. Komisija je predložila občinski skupščini sklepe za popravila po vrstnem redu ogroženosti objektov. Kdo bo dal sredstva za popravila? Kdaj bomo v Ptuju obnovili stari del mesta tako, kakor ga je Ljubljana, Celje in so ga drugod? Kdaj bodo urejene ulice, popravljen tlak, stavbe, kdaj bo zasvetila luč v starinskih svetilkah na hišah? Ali bo to pripravljeno za 1900-letnico Ptuja?

Vzdrževanje novejših stavb

Kaj je s ptujskimi stavbami, ki niso spomeniško zavarovane? Mnoge mečejo slabo luč na našo kulturo! Stopnišča so smetna, stene umazane. Na nekaterih stavbah ni popravljeno žlebovje in voda teče po stenah iz leta v leto. Plotovi ob hišah so polomljeni! Take niso le stanovanjske hiše, ampak tudi tiste, kjer so javni prostori!

Oglejmo si sedež Delavske univerze in Združenja borcev! Zunaj je stavba lepo urejena. Toda kakšen je dohod k obema organizacijama!? V spodnjem hodniku so pogosto smeti, stene so spodaj in na stopnišču zamazane, nepreplesknane! Leta in leta je tako! Ali je belež tako drag, da ni mogoče prepleskati sten, kjer je to potrebno, in skrbeti za čistočo?! Podoben je dohod v kulturni hram — v Narodni dom, kjer ima sedež kulturno-prosvetno društvo Svoboda! Še marsikje je tako!

Zbrišimo madeže na naši kulturi! Zavedajmo se vseh kulturnih dolžnosti! Skrbimo tudi za to, da ne bo propadla kulturna dediščina, ki jo imamo v zidanih spomenikih! Razvijajmo kulturo tudi na videzu vseh drugih stavb, po cestah in ulicah, po nasadih in pri vedenju! Naj naše mesto in naša vas kažejo, da smo kulturni!

V. C.

Pionirska tribuna

Takrat se mi je zgodila krivica

Vsak človek ima v življenju neko željo. Majhna deklica si zaželi lepo oblekico ali punčko, ki spi in joče, fantek hoče avion ali avtomobil.

Jaz zbiram papirnate prtičke. Zamenjujem jih za druge, ki jih še nimam v svoji zbirki.

Tudi moja prijateljica zbira prtičke. Prosila me je, da bi zamenjali vzorce. Domenili sva se, kdaj in kje se dobiva. Doma sem opravila svoje dopoldansko delo. Čas je hitro minil in odšla sem na dogovorjeno mesto.

Dolgo sem čakala, da je prišla sošolka. Pokazala mi je svoj album. Kmalu sem opazila, da je štela prtičke. Vprašala sem: »Zakaj jih šteješ?« Tedaj je dejala, da sem ji ukradla prtičke. Bila sem užaljena, saj me je obtožba zelo zabolela. V globoki užaljenosti sem zajokala.

Tedaj je prišla po cesti s trudnim korakom neka gospa. To je bila naša soseda. Vprašala me je zakaj jočem. Žalostna sem ji potožila, da me je sošolka po krivem obdolžila. Potolažila me je in odšla sem domov.

Drugi dan sva se s sošolko pomirili in zamenjali prtičke, saj je spoznala, da me je obtožila po krivem.

Hertiš Silva,
čl. dop.-nov. krožka,
7. b razred,
osn. šola Kidričevo

Dobili smo spričevala

Težko smo učenci pričakovali spričevala 20. januarja nam je tovarišica razdelila spričevala. Hitro sem ga odprla. Bila sem silno radovedna, kakšne ocene sem si zaslužila za polletni trud v šoli.

Imela sem prav dober uspeh. Mama me je nekoliko okregala, ker bi se morala bolj pridno učiti. Potem bi bilo moje spričevalo še lepše. Obljubila sem staršem, da se bom bolj pridno učila. Tako bom razveselila tudi našo tovarišico.

Pal Majda,
II. razred osn. šole
Sela pri Ptuju

Moji zajčki

Jaz imam tri zajčke. Moji zajčki so sivi in črni. Vsak dan jih hranim. Nosim jim korenje, krompir in koruzo. Zelo radi jedo. Zajčke imam v kunčnici. Kunčnico mi je naredil oče. Veselim se, ko bo imela zajklja male zajčke. Zelo imam rad domače živali. Oče ima doma več živali: krave, svinje in psa. Tudi psa imam rad, ker čuva hišo pred tatovi.

Jus Janko,
II. razred osn. šole
Sela pri Ptuju

Moja pot v šolo

Doma sem v Lovrencu. V šolo pa hodim v Kidričevo, ker v Lovrencu nimamo popoldne osemletke. Zato je moja pot v šolo dolga.

Zjutraj moram zgodaj vstati, da ne zamudim avtobusa, ki nas vozi. Zdaj pozimi ima mnogokrat zamudo, zato ga vsi premraženi težko čakamo. Ko končno pride, vstopimo in se odpeljemo skozi našo vas še v Apače, kjer jih še mnogo čaka. Ker nas je mnogo, smo v avtobusu natlačeni kot vžigalice v škatlici. Vendar pa lahko skozi okno opazujemo pokrajino. Mimo nas hitijo hiše, drevesa, polja pa tudi gozdovi. Ko se pripeljemo v Kidričevo, imamo še kakih pet minut do šole. V šolo pridemo že malo utrujeni, a nas lepe in svetle učilnice pritegnejo k pouku.

Lepše je opazovati pokrajino, ki hiti mimo nas takrat, ko se peljemo domov in jo oblivajo sončni žarki. Moja pot v šolo bi bila zelo naporna, če nas ne bi vozil avtobus.

Anica Kozoderec,
čl. dopisno-novinarskega krožka,
Kidričevo

Moja babica

Babica moja za toplo pečjo sedi
in strmi v dolge mrzle zimske dni.
Ona si vedno ven želi,
vendar mraz prehud je,
za njene stare dni.
Skoz' okno večkrat opazuje,
drobne ptičke,
vrabčke in siničke.
Vedno želi si tople pomladi
in sprehoda po zeleni livadi.

KOROSEC JELKA,
6. d razr. Kidričevo

Naročajte Tednik

Dragocene slike

Leta 1923 je kupila egiptovska vlada v centru Londona hišo, ki je bila nekoč last nekega francoskega bankirja. Kakor poroča poljska revija Pšernuj, so pred kratkim odkrili na stropih te hiše 5 slik znamenitega italijanskega slikarja Tiepola. Pozneje se je izkazalo, da so to najboljša dela tega mojstra, kar jih je izdelal v Angliji. Vrednost vsake slike cenijo na 5,000.000 dolarjev.

Hiša je sedaj last ambasade Združene arabske republike. Ko je predsednik Naser zvedel za odkritje, je ukazal dela takoj prepeljati v Kairo.

Osmešena pesem

Iz oddaje Radia Ptuj dne 19. t. m. sem zvedela, da bo ansambel T. Kmeteca v kratkem posnel piščo »Kurent«.

Zelo se čudim in kar prizadeta sem bila, ko sem slišala, da bo na tej plošči tudi pesem »Bleda luna« v priredbi T. Kmeteca.

Nikakor se ne morem strinjati, da je to priredba T. Kmeteca, ker je to narodna pesem, ki je v tem delu Slovenskih goric še precej ohranjena. Med ansambel Radia Ptuj sem jo prinesla jaz, ko sem spočetka pela v rednih oddajah ob skromni spremljavi svoje kitare.

Čudno se mi zdi, kako je mogoče, da je ta narodna pesem ponovno tako spoštovana in aktualna, ko pa je ravno ansambel Radia Ptuj pesem na lanski pustni maškeradi in mene kot prvo pevko smešil in omalovaževal ter se iz pesmi celo norčeval. Imela sem vtis, da vsa bili jaz in pesem povsem osmešeni.

Mislim, da je prav, da ansambel to pesem na tej plošči izpusti, da bi se ob tem ne osmešil še ansambel.

L. H., Desternik

Nad 3000 gledalcev na karnevalu v Ormožu

NA KARNEVALU JE SODELOVALO 23 SKUPIN IN POSAMEZNIKOV. KURENTI SO BILI RAZPOSAJENI. NEKATERE ORMOŠKE ULICE SO BILE PRETESNE. SEŽIG OSTANKOV TOLIKO PRIČAKOVANE SLADKORNE TOVARNE V ORMOŽU. RAZDELJENIH JE BILO DEVET DENARNIH NAGRAD. PRVO NAGRADO JE PREJELA NAJLEPŠA SKUPINA »CUKRČEK« IZ VELIKE NEDELJE.

Malo obdravsko mesto Ormož je bilo na pustni dan veselo in razigrano. Poskakovanje kurentov in cinglanje zvoncev je pred II. pustnim karnevalom vzbujalo pravo pustno razpoloženje.

II. pustni karneval v Ormožu je prikazal etnografsko in folklorno tradicijo Slovenskih goric. Karneval v Ormožu se je pričel na pustni torek nekaj minut pred 15. uro. Nad 3000 gledalcev se je zbralo na Ptujski cesti, Vrazovi ulici in na Mestnem trgu, kjer so karnevalske skupine in posamezniki izvedle svoje programe.

23 pustnih skupin in posameznikov se je zbralo na dvorišču bolnišnice. Na čelu pustnega karnevala je bila ormoška godba na pihala »Veseli zaspanci«. Dirigent godbe je dirigiral z omelom in je nosil v levi roki pločevinasto vedro za vodo. Oblečen je bil v narodno nošo. Tudi ostali godci so bili za pust zanimivo oblečeni.

Sprevod je sestavljalo nad 150 pustnežev. Pomikal se je po Ptujski cesti na Mestni trg, po Vrazovi ulici in na Mestnem trgu so izvedle pustne skupine in posamezniki svoje programe. Tam jih je poleg velike množice gledalcev, pričakala ocenjevalna komisija.

Prijeten program nastopajočih skupin in posameznikov je gledalce razveselil, saj ga je sestavljala bogata preteklost in življenje prebivalcev Prlekije. Posamezne pustne skupine in posamezniki so predstavljali najbolj pereče probleme v občini. Norčevale so se iz nekaterih dosedanjih pomanjkljivosti in slabosti.

Pust je pač pust. Pustnežem se ne zameri, saj je to stara tradicija teh krajev. Pustneže v vsaki hiši radi sprejmejo in jim ponudijo vse, kar imajo pri roki.

Najbolj zanimiva skupina je bil »Cukrček« iz Velike Nedelje. S svojim programom je prikazal zadnje ostanke toliko pričakovane sladkorne tovarne v Ormožu, ki je bila približno 15 let »v izgradnji«. Načrti o gradnji sladkorne tovarne so padli v vodo, njen zadnji sprevod je bil »uspešno« prikazan. Za mrtvaškim vozom, na katerem je bila krsta sladkorne tovarne, je stopal duhovnik, za njim pa pevci in ostali pogrebci. Pesem »Oj cukrček, oj cukrček, zakaj si nas zapustil« je pri gledalcih vzbudila salvo smeha. Krsto so pogrebci sežgali na Mestnem trgu. V sprevodu je žalostno stopal tudi direktor tovarne, ki je vrsto let prejemal visoke osebne dohodke, ko je čakal na tovarno. Velikonedeljčani so prejeli prvo nagrado 40 tisoč starih dinarjev.

Drugo nagrado je prejela pustna skupina iz Loperšic. Nastopila je pod naslovom »Le predi, dekle, predi!«. Prikazala je domačo obrt predenja na kolovratih in drugih napravah za izdelovanje domačega platna. Žene in dekleta so uprizorile življenje prebivalcev Slovenskih goric pred 100 leti.

»Žitopromet« je tvorila druga pustna skupina iz Loperšic. Prikazala je mlačev z ročno mlatilnico, čiščenje zrnja in izdelavo moke na ročni pogon (žrmlje). Mlatiči so spretno opravljali svoje delo in zaprašili številne gledalce. Ta skupina je prejela tretjo nagrado. Četrto nagrado sta prejela pustneža »Stabilizacija cen«.

Ostalih pet tolažilnih nagrad po 5 tisoč starih dinarjev so prejele pustne skupine in posamezniki: »Pogreb ormoške vrtnarije«, »Družbena prehrana za inteligenco«, »Ptičarji«, »Umetno osemenjevanje« in »Kooperacija«.

Pustnega karnevala sta se udeležili tudi dve skupini iz Ptuja in precej gledalcev iz občin Ptuj in Ljutomer ter iz sosedne Hrvatske.

II. pustni karneval je bil dobro pripravljen in je bogata izkušnja za nadaljnje pustne prireditve.

D. R.

Peter Skuhala:

Mejnike jima je postavil

V srednjem veku še ni bilo zemljiških knjig ne notarjev za sklepanje zemljiškoposestnih pogodb in tudi ne geometrov, ki bi odmerjali parcele. Ko so postavljali nove mejnike, so povabili zraven tudi mlade ljudi, ki so jih ob tej priložnosti krepko povlekli za ušesa, da bi si ta dogodek dobro vtisnili v spomin (testes per aures tracti). To je bil preostanek bavarskega prava. Uporabljali so ga tudi Slovenci še pred kakimi 150 leti. Razen uhanja (vühanja) je bilo še več pripomočkov, da bi si ljudje laže zapomnili tak pomemben dogodek, npr. lasanje, tepež. Kako so si postavljali mejnike sosedje v našem Pomurju, ki so bili v sporu za nekaj pedi zemlje, nam v šaljivi obliki opisuje prleški pisec Peter Skuhala.

Živejo je primočen kmet Tuni. Že v prvih letah zakona muj' vmrla vrla pa pametna žena Ajnca. Zapustila jemi je hčerko Ajnčiko. Na drugo ženitev Tuni ne več mislo. Z držinoj si je pomago, dokič je ne Ajnčka zrasla, ka muj' gospodinjila. Odo je dve kravi s kujnske štale paj odišo küpüvat prilične kobile. Šele tretji den okoli poldneva je prigno küpljeno kobilo dumu.

»Ge, za božjo volo, ste bli tak dugo, oča?« pita Ajnčika.

»Dobra reč se ne najde tak hitro.«

»Pa bi vas duma nücali, ke nan je Vido v krči celi ogon njive vzejo, pa še tiste vrati proti jošji.«

»Pa si bla ne tan?«

»Pač, pa kaj sen si štela, če pa so se tak drli nad menoj, kak da bi cela ves vküp letela. Mejo sen branila, pa so mi nekšo lontkorto kazali. To vidiš, so pravili pijani dedi, kak toti štrih kaže — celi ogon je Vidov.«

»Moš kaj obeda? Mejo bomo že popravili.«

»Mon, mon, pečene pa pražene ribe mon.«

»O ti, bes te šentaj, ge pa si je nalovila?«

»Zači zaran sen hodla skunec ograda kre grabe, pa se vrže ena riba kviški. Jaz pa dumu po bednjič, hitro ga postavin, ka mej' nišče ne vidjo. Za dve vüri sen ga zdignola, pa bo pun rib. No oča, zaj znote, odkod so ribe, za pa te ali hote k obedi!«

»Prnesi še mi srabljivec lajnskega! Ajnčika, za pa še pripravi kanjer, deni v jega falat krüha pa dva sireka, pa ključov ne pozabi! Dugo sen bo že ne v goricah, ednok pa le moren poglednoti, če še obroči držijo. No, bota pa tu pri vüri sloni. S soboj jo vzemen, po totih bregačah ne ka bi prez palca človik hodjo.«

»No Vido, Vido! Či spiš?«

»Glih sen si dol lego.«

»Hodi, ma šla poglednola, kak ste včera mejo napravili!«

»Mi smo mejo dobro napravili, nič se ne boj!«

»No, le hodi, boma že vidla.«

»Pa hodma ali.«

»Vido, Vido, ka pa si misliš? Sto ti je dô pravico, mi celi ogon njive vzeti?«

»Ve so bli možaki tü pa lontkorto smo tudi meli.«

»Kakšo lontkorto? Mapo ste meli, mapo, v keroj se teko poznate, kak vaš sultan v dužnen pismi, kerega si mi pred petimi leti podpiso. Tvoj oče so bli trijesti let virt na toten grünti, uni dobro znojo za mejo. Letos na sprotletje so me prosili za tota dva grma jošja, kere si mi zaj vzejo, ti falot!«

»Kaj, jaz falot?« pa mu pritisne eno k vühi.

Tuni z botoj pa po Vidovih rebrah!

Prijela sta se, metala se po vratéh, doklč se nesta prikotala v grabo, mimo kere gre cesta. Pa pridrči na bencikli nekši hlačkar (gospocki človek; gospocki so nosili hlače, kmečki lüdje pa brguše).

»Kaj paj' z vama, ka pa delata?« jedva pita.

»Za mejo se gre, vešte, za mejo!«

»A tak! Glih prav, pa bon vama jaz mejnike postavo.«

Hlačkar zgrabi za boto pa nameče prvemi po riti, ka sej' kadilo. Gornji se obrne pod spodnjega, za pa še jih temi pošteno nameče, vrže boto proč, skoči na bencikl pa oddrči napre.

»Ti vražji mostafač, kak nama jih je nameta,« reče Vido.

Tuni pa: »Pošteno nama je mejnike postavjo, pa da bi jih samo tebi, ki si vsega kriv!«

»E, kaj bi to, Tuni, hodma rajši v gorice, ve še venda kaj zmoreš. Ali ne! Gnes ma šla v moje. Krüha moš, klobas pa nama je ti zlodi zadosti nameta! Zütra pa ti odrežen celi ogon nazaj. Hodma ali, ka podlejema mejnike, te do se prle vlegli. As, kak me peče!«

»Prav se ti zgodi, zaj boš te znó, kak se mejniki stavijo!«

V. K.

ZANIMIVA LESENA KLET NA RUNČU

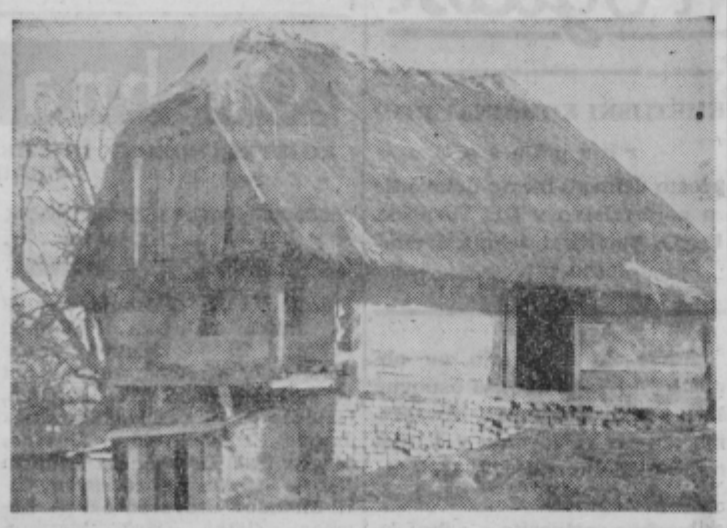

Na Runču pri šoli je dobro ohranjena lesena klet iz 18. stoletja. Za njo se zanima mariborski muzej, ki jo bo v kratkem odkupil. Približno pred 150 leti je služila za stanovanje, sedaj za skladiščenje orodja in nekaterih kmetijskih pridelkov. Slamnata streha je bila od zgraditve kleti do danes že več desetkrat obnovljena.

Runeč je znan po zidanicah in podobnih kleteh. Je vinorodni kraj in po svoje zanimiv. Posebno v jeseni ob trgatvi Runeč radi obiščejo prebivalci iz sosednjih krajev.

IVAN VAUPOTIČ – ZASLUŽENO UPOKOJEN

Nedavno je bil zasluženo upokojen IVAN VAUPOTIČ iz Hardeka pri Ormožu. Prebivalci Ormoža in bližnje okolice ga dobro poznajo kot pismonošo, ki je prinašal pošto vrsto let.

IVAN VAUPOTIČ se je rodil pred 57 leti na Hardeku. Po končani osnovni šoli se je izučil čevljarske obrti, v kateri je delal do leta 1937. Potem je bil tri leta brez zaposlitve. 1940. leta je le končno dobil zaposlitev na pošti v Ormožu kot pismonoša. Sodeloval je pri »Sokolu«, kot vaditelj in načelnik in tudi pri pevskem zboru glasbene matice v Ormožu. Aktivno je tudi delal v gasilskem društvu, lovski družini in v drugih društvih.

Zaradi zavednosti in sodelovanja v naprednih organizacijah in društvih so ga Nemci izselili. 1941. leta je hude dni preživel v taborišču na Borlu, pozneje v mariborskih zaporih, nato pa je bil izseljen v južne kraje naše domovine. Tudi tam ni miroval. Ustaši so ga vrgli za 6 mesecev za zapahe.

Za IVANA VAUPOTIČA je prenehalo težko življenje 9. maja 1945, ko se je vrnil iz pregnanstva v svoj rojstni kraj. Ponovno se je zaposlil na ormoški pošti. Raznašal je pošto in med službo doživel marsikaj lepega in prijetnega. Je vesele narave in za vsakogar najde primerno besedo. Je pripravljen pomagati v stiski. Ormožanci so ga vedno z veseljem pričakovali, saj je prinesel pismo, časopis, telegram, paket ali kakšno drugo poštno pošiljko.

Ivan Vaupotič nadvse ljubi petje, je pa tudi strasten lovec. V gasilstvu je še danes vnet in požrtvovalen delavec.

Ob upokojitvi mu prebivalci Ormoža želijo še na mnoga leta!

D. R.

Slaba pnevmatika – vzrok nesreče

Prejšnjo soboto, 19. t. m., ob 14. uri se je pripetila lažja prometna nesreča na Lenti pri Ormožu. Franc Munda se je peljal z moskvičem MB 125-72 iz Ormoža proti Ptuju, ko mu je na Lenti na ovinku v desno počila zračnica zadnjega levega kolesa. Zato je vozilo zaneslo s cestišča v desno in je avto padel tri metre globoko po nasipu.

Sreča je le, da je voznik ostal nepoškodovan, na vozilu pa je nastalo približno za 150 tisoč starih dinarjev škode. Voznik je bil popolnoma trezen, poškodovano vozilo pa je last Jožeta Simonича iz Miklavža.

FOTO ZAPISEK

BLOK PRI TOMAŽU ŽE SLUŽI NAMENU

Tomaž je dobil lani 12-stanovanjski blok. Zgradba, ki stoji poleg nove šole, že služi namenu. V spodnjih prostorih sta krajevni urad in postaja milice. V njem je osem družinskih stanovanj. Vsa stanovanja so zasedena. Od štirih samskih pa je zasedeno samo eno. V bloku stanujejo učitelji, miličniki in drugi. Z zgraditvijo bloka pri Tomažu je v celoti rešena stanovanjska stiska učiteljev in miličnikov. Z izročitvijo bloka namenu se je sprostilo precej zasebnih stanovanj. Hišni svet pa bo moral posvetiti več skrbi raznim odpadkom. Razne zlomljene betonirane cevi, škatle, papir in drugo je treba odstraniti iz neposredne bližine bloka.

Tomaž je lep kraj. Gostilna »Pri Micki« je dobro znana. Pri Tomažu je lepo urejena kino dvorana s širokim platnom.

Nepotrebno čečkanje

Notranjost avtobusne postaje Gomila je neki nekulturnež poslikal z njemu svojstvenimi »izdelki« in opremil z enakovrednimi napisi. Prometni znak je odtrgal, stebriček pa polomil.

Kako je mogoče, da je ta čakalnica nekomu na poti? Zakaj ne more pustiti prostora, da bi, čeden, kot je bil zgrajen, služil svojemu namenu? -k.

● **POMOČNIK OBRAMBNEGA MINISTRA ZDA V ATENAH**

V spremstvu skupine visokih vojaških in političnih osebnosti je včeraj prispel v Atene pomočnik obrambnega ministra ZDA John Menaughton. V Atenah so uradno sporočili, da se bo dva dni razgovarjal z grškim obrambnim ministrom Kostopulom in šefi grških oboroženih sil o gospodarski pomoči Grčiji in o nekaterih obrambnih vprašanjih.

Po Večeru:

USPEŠEN ZAGOVOR DOKTORSKE DISERTACIJE O VINOGRADNIŠTVU

DR. JOZE COLNARIC, NOVI DOKTOR AGRONOMSKE ZNANOSTI

V pogovoru z enim od prvih doktorjev v vinogradništvu smo zvedeli, da je njegova disertacija plod vsega njegovega dosedanjega prizadevanja na področju vinogradništva. Izhodišče je bilo dejstvo, da so številni povojni vinogradi na terasah propadali. Zakaj? Zagrizel se je v delo, da bi našel odgovore na to vprašanje. Izkušnje si je nabral že v Jarenini, kjer se je zaposlil po diplomi na agronomski fakulteti v Ljubljani leta 1953. Kasneje je postal direktor poslovne zveze in vse do odhoda na višjo agronomsko šolo v Mariboru leta 1960 je delal kot tehnični direktor v kmetijskem gospodarstvu Haloze.

Do izredno pomembnih sklepov je prišel po vztrajnem spoznavanju domačega vinogradništva. Pred leti je dobil štipendijo Organizacije združenih narodov za kmetijstvo in prehrano, (FAO) in namesto da bi denar porabil za študij vinogradništva v tujini, je raje porabil štipendijo za temeljito spoznavanje našega jugoslovaskega vinogradništva. Zaradi svojih uspehov v stroki je postal

Dr. Jože Colnarič

nosilec skupine strokovnjakov pri republiškem kmetijskem inštitutu Slovenije. Imajo ga za idejnega vodjo vinogradniške dejavnosti v podravskem območju.

Disertacija o vplivu mikroklime na koreninje vinske trte na terasah je plod večletnega praktičnega dela na področju podravskega območja. Uspehi vinogradnikov v Ptuju, Ormožu in drugod so tesno povezani z njegovim imenom. Prvi povojni nasadi v terasah so propadali, ker še niso poznali vpliva mikroklime na koreninje. Preprosto povedano: gre za vpliv temperature, vlage in drugega v bližini same rastline in za spoznanje, kako človek lahko vpliva na vzgojo trte v novih okoliščinah. Namen je praktičen: doseči boljšo proizvodnjo in kvaliteto vin.

PRELOŽENA IZSTRELITEV VESOLJSKE LADJE APOLLO

S Cape Kennedyja poročajo, da so izstrelitev prve ameriške vesoljske ladje tipa apollo zaradi slabih vremenskih razmer in problema zvez preložili na jutri. Časopisna agencija Reuter med drugim tudi poroča, da so izstrelitev te vesoljske ladje brez posadke na pot okrog Zemlje preložili zaradi oblačnosti nad oporiščem.

Končan kuharski tečaj v Trnovcih

Prejšnjo nedeljo popoldne je bil končan 10-dnevni kuharski tečaj v Trnovcih pri Tomažu. Tečaj je obiskovalo 20 deklet iz Savc, Mezgovec, Senčaka, Rucmanec, Bratonečic in drugod.

Ko sem prejšnjo soboto dopoldne obiskal tečajnice v Trnovcih, so v gasilskem domu marljivo delale. Pripravljale so razna domača jedila in specialitete za slavnost, ki je bila naslednjega

dne ob zaključku tečaja. Oba prostora gasilskega doma sta bila zasedena. Marljive roke mladih kuharic so pridno segale po testu in oblikovale razno pecivo. V sosednjem prostoru pri oknu so dekleta pripravljala perutnino.

V času tečaja so tečajnice poslušale predavanja, ki jih je pripravila Delavska univerza Ormož. Dekleta so pokazala vso resnost in voljo nekaj novega se naučiti. To možnost so imele in pravijo, da bi bilo treba organizirati kuharski tečaj v Trnovcih vsaj vsako drugo leto.

Namen tečaja je bil v celoti dosežen. Tečajnice so se naučile kuhati in pripravljati jedila. Seznanile so se s kalorično in vitaminsko vrednostjo živil, s higieno in praktično so se naučile kuhati in izdelovati razno pecivo.

Tečaj je trajal vsak dan najmanj osem ur. Finančno sta tečaj podprla krajevna organizacija SZDL Savci in občinski odbor SZDL Ormož. Največ pa so tečajnice prispevale same s tem, da so prinašale osnovna živila. Tečaj je vodila izkušena kuharica TEREZIJA ŠTABUC.

Klub odbornikov v Ljutomeru razpravljal o problemih občinskega proračuna

Klub odbornikov v Ljutomeru je v ponedljek popoldne obravnaval predlog letošnjega proračuna, preloge in pripombe, ki so jih dali občani na zborih volivcev. Zaradi pomanjkanja proračunskih sredstev so odborniki menili, da je potrebno skrbno gospodariti in iskati vse možnosti za povečanje dohodkov občine. Možnosti za pridobivanje sredstev so: zaposlovanje delavcev v novih delovnih izmenah zaposlovanje ljudi v obrtni dejavnosti itd. Odborniki so tudi veliko razpravljali o tem, kako bi zagotovili letos proračunske anuitete, ki znašajo skupno 142 milijonov dinarjev.

D. B.

Podzemeljska toplota za ogrevanje hiš

Strokovnjaki so ugotovili, da se nahaja skoraj pod celotno površino Madžarske toplo jezero. Temperatura vode znaša okrog 65° C, ponekod pa tudi 100° C. V mestu Szeged so uredili naprave, s katerih pomočjo greje ta topla podzemeljska voda stanovanja. 92° C topla voda iz globine okrog 100 m ogreva 192 stanovanj.

V naslednjih letih bodo tudi v drugih mestih Madžarske s pomočjo tople vode iz zemlje ogrevali stanovanja.

Dopisujte v TEDNIK

Po 13. in 14. členu odloka o agrotehničnih ukrepih za pridelovanje pšenice, koruze, krompirja in krme na travnikih ter sanacije sadnega drevja v občini Ptuj (Uradni vestnik okraja Maribor, št. 19/63) in po predlogu kmetijskih zadrug je svet za kmetijstvo in gozdarstvo Skupščine občine Ptuj na seji dne 14. februarja 1966 sprejel naslednje

NAVODILO

za izvajanje odloka o agrotehničnih ukrepih za pridelovanje pšenice, koruze, krompirja in krme na travnikih ter sanacije sadnega drevja v občini Ptuj.

1.

Glede na možnost preskrbe z reprodukcijskim materialom, tehnično opremljenost kmetijskih zadrug, se bodo v letu 1966 s citiranim odlokom predpisani agrotehnični ukrepi izvajali na sledečih območjih in v naslednjem obsegu:

a) Proizvodni okoliš Dravsko-Ptujsko polje:

1. Za pšenico:
   — proizvodnja samo visokorodnih priznanih sort pšenice;
   — obvezna zamenjava semen (tistih, ki tega niso storili v letu 1963, 1964 in 1965;
   — prvenstveno oranje s traktorjem do 25 cm globoko;
   — obvezna setev pšenice s sejalnicami;
   — obvezna uporaba 800 kg mineralnih gnojil na ha za osnovno gnojenje in za dognojevanje;
   — obvezno zatiranje njivskih plevelov s herbicidi na čistih posevkih, na posevkih s podsevki in vmesnimi posevki pa mehanično;
   — prvenstveno žetev s kombajnom.

Te agrotehnične ukrepe so obvezni izvršiti vsi pridelovalci pšenice na območju vseh katastrskih občin proizvodnega okoliša Dravsko-Ptujsko polje.

2. Za koruzo:
   — postopno uvajanje hibridnih sort koruze, pri čemer je obvezna zamenjava semena vsako drugo leto;
   — obvezno jesensko globoko prvenstveno traktorsko oranje do 35 cm;
   — obvezna uporaba 800 kg mineralnih gnojil po ha za osnovno gnojenje in dognojevanje;
   — obvezni sklop 40 do 60 tisoč rastlin po ha;
   — obvezno zatiranje njivskih plevelov.

Te agrotehnične ukrepe so obvezni izvršiti vsi pridelovalci koruze na območju vseh katastrskih občin tega proizvodnega okoliša.

3. Za krmo:
   — obvezna uporaba 600 kg mineralnih gnojil na ha. Osnovno gnojenje mora biti izvršeno do 20. februarja, dognojevanje pa v mesecu aprilu s 100 kg in po prvi košnji s 100 kg dušičnega gnojila;
   — do 1. aprila morajo biti očiščeni vsi travniki, da bodo sposobni praviloma za strojno košnjo, skopani in očiščeni dovodni in odvodni jarki ter potoki ob travnikih in pašnikih;
   — prvenstvena strojna košnja mora biti opravljena, ko je največ trave v polnem cvetu, toda najpozneje do 15. junija, druga košnja pa do 31. avgusta;
   — obvezna uporaba očiščenega semena detelj.

Te agrotehnične ukrepe so obvezni izvršiti vsi pridelovalci krme na območju vseh katastrskih občin tega proizvodnega okoliša.

b) proizvodni okoliš Slovenske gorice:

1. Za koruzo:
   — postopno uvajanje hibridnih sort koruze, pri čemer je obvezna zamenjava semena vsako drugo leto;
   — obvezno jesensko globoko oranje do 35 cm;
   — obvezna uporaba 800 kg mineralnih gnojil na ha za osnovno gnojenje in dognojevanje;
   — obvezno zatiranje plevelov;

Te agrotehnične ukrepe so obvezni izvršiti vsi pridelovalci koruze na območju vseh katastrskih občin proizvodnega okoliša Slovenske gorice.

2. Za krmo:
   — obvezna uporaba 600 kg mineralnih gnojil na ha. Osnovno gnojenje mora biti izvršeno do 20. februarja, dognojevanje pa v mesecu aprilu s 100 kg in po prvi košnji s 100 kg dušičnih gnojil;
   — do 1. aprila je obvezno očistiti vse travniške površine, da bodo te praviloma sposobne za strojno košnjo, skopati in očistiti vse dovodne in odvodne jarke ter očistiti potoke ob travnikih in pašnikih;
   — prva košnja mora biti opravljena, ko je največ trav v polnem cvetu, toda najpozneje do 20. junija; druga košnja pa do 31. avgusta;
   — obvezna uporaba očiščenega semena detelje.

Te agrotehnične ukrepe so obvezni izvršiti vsi pridelovalci krme na območju vseh katastrskih občin proizvodnega okoliša Slovenske gorice.

3. Za sadovnjake:
   — obvezno čiščenje sadnega drevja pred zimskim škropljenjem;
   — obvezno zimsko in dvakratno polletno škropljenje sadnega drevja. Škropljenje sadnega drevja izvaja organizirano kmetijska zadruga oziroma KK — obrat za zadružno kooperacijo na svojem območju;
   — obvezno gnojenje sadovnjakov na površinah nad 10 arov z najmanj 600 kg mineralnih gnojil na ha.

Te agrotehnične ukrepe so dolžni izvršiti vsi lastniki oziroma koristniki sadovnjakov na območju katastrskih občin: Ptuj, Krčevina pri Ptuju, Krčevina pri V., Grajena, Mestni vrh, Grajenščak, Drstelja, Nova vas pri Ptuju, Vintarovci, Ločki vrh, Janežovski vrh, Bišečki vrh, Trnovski vrh, Vitomarci, Drbetinci, Kukava, Rotman, Senčak, Zasadi, Bratislavci, Prerad, Polenšak, Polenci, Kicar, Pacinje, Podvinci in Dolič.

c) proizvodni okoliš Haloze:

1. Za krmo:
   — obvezna uporaba 600 kg mineralnih gnojil na ha. Osnovno gnojenje mora biti izvršeno do 20. februarja, dognojevanje pa v mesecu aprilu s 100 kg in po prvi košnji s 100 kg dušičnih gnojil;
   — do 1. aprila je obvezno očistiti vse travniške površine, da bodo te praviloma sposobne za strojno košnjo, skopati in očistiti vse dovodne in odvodne jarke ter očistiti potoke ob travnikih in pašnikih;
   — prva košnja mora biti opravljena, ko je največ trav v polnem cvetu, toda najpozneje do 20. junija; druga košnja pa do 31. avgusta

Te agrotehnične ukrepe so dolžni izvršiti vsi lastniki oziroma koristniki travniških površin v nižinskih predelih katastrskih občin: Zavrč, Dolane, nižinski del, Cirkulane, Medribnik, Zg. Leskovec, Sp. Leskovec — niž. del, Dravci, Dravinjski vrh, Podlehnik, Stanošina, Kozminci, Zakl, Zg. Pristava, Bolečka vas, Dolena — niž. del, Dobrina — niž. del, Žetale — niž. del, Doklece, Skrblje — niž. del, Stogovci, Ptujska gora, Podlože, Sestrže in Lešje.

2. Za sadovnjake:
   — obvezno čiščenje sadnega drevja pred zimskim škropljenjem;
   — obvezno zimsko in dvakratno letno škropljenje sadnega drevja;
   Škropljenje sadnega drevja izvaja organizirano kmetijska zadruga.

Te agrotehnične ukrepe so dolžni izvršiti vsi lastniki oziroma koristniki sadovnjakov na območju katastrskih občin: Zavrč, Dolane, Medribnik, Cirkulane, Pristava, Vareja, Dravci, Sp. Leskovec, Zg. Leskovec, Mala Varnica, Dravinjski vrh Zg. Pristava, Bolečka vas, Dolena, Doklece, Jurovci, Stogovci, Ptujska gora, Podlože, Sestrže, Lešje, Skrblje, Jablovec, Zakl, Kozminci, Stanošina in Podlehnik.

2.

Lastniki oziroma koristniki sadovnjakov tistih katastrskih občin, ki niso navedene v tem navodilu, so prav tako dolžni po določilih temeljnega zakona o varstvu rastlin pred boleznimi in škodljivci obvezno očistiti sadno drevje in izvršiti zimsko škropljenje.

3.

Vsi pridelovalci krompirja na območju vseh katastrskih občin so dolžni po določilih temeljnega zakona o varstvu rastlin pred boleznimi in škodljivci zatirati koloradskega hrošča in škropiti proti krompirjevi plesni. Škropljenje izvaja organizirano območna kmetijska zadruga oziroma KK — obrat za zadružno kooperacijo.

4.

Po določilih navedenega odloka ni obvezno gnojiti z mineralnimi gnojili tistih travnikov, ki so zamočvirjeni ali vedno podvrženi poplavam.

5.

Da se bodo predpisani ukrepi izvedli v letu 1966, so kmetijske zadruge in KK — obrat za zadružno kooperacijo dolžne poskrbeti za potrebno mehanizacijo in naročiti zadostno količino reprodukcijskega materiala.

Št.: 320-25/62-3-NF.
Ptuju, dne 14. februarja 1966.

Predsednik
sveta za kmetijstvo in gozdarstvo
Jože Križančič, l. r.

Danes in jutri

Kino Ptuj

25. t. m. švedski film MEIN KAMPF, 26. in 27. t. m. ameriški barvni film BAMBI.

Kino Ormož

26. in 27. t. m. ameriški barvni kinemaskopski film SEVERNO PROTI ALJASKI, 2. in 3. marca t. l. francoski film SODBA.

Kino Gorišnica

27. t. m. ameriški kinemaskopski film SKRIVNOSTNA ZAVEZNICA.

Kino Tomaž pri Ormožu

27. t. m. ameriški film MACARIO.

LUNINE SPREMEMBE IN VREMENSKA NAPOVED za teden od 27. februarja do 6. marca 1966

Prvi krajec bo v ponedeljek, 28. februarja, ob 11.15.

Napoved vremena:

Spremenljivo vreme bo. Dež, vetrovno in proti koncu tedna sneg.

Stari vremenski pregovor pravi: če mačka februarja na soncu leži, marca spet rada na peč pribeži.

A. C.

Objave in oglasi

PRODAM

DVODRUŽINSKA HIŠA v Mariboru naprodaj, na lepi, prometni točki. V hiši lokal, prikladen za vsako obrt (predvsem za vinotoč ali bife). Vseljivega ca. 78 m² stanovanjskega prostora in ca. 50 m² lokala. Naslov v upravi lista, ali ponudbe pod šifro »Izredna priložnost«.

PRODAM hišo in 57 arov zemlje v Zg. Šturmovcih. Cena 1,200.000 starih dinarjev. Vprašajte v Kidričevem 79.

SOBE

OPREMLJENO SOBO z dvema posteljama oddam moškima, po možnosti delavcema kovinske stroke. Naslov v upravi.

KMETIJSKI KOMBINAT PTUJ

razglaša

prosto delovno mesto skladiščnika DE mizarstvo.

Pogoj: trgovski pomočnik železninarske stroke.

Nastop dela je možen takoj. Prošnje pošljite na naslov: Kmetijski kombinat Ptuj, DE mizarstvo, Ptuj, Žnidaršičevo

KMETIJSKA ŠOLA TURNIŠČE

sprejme

30 učencev v oddelek za kmetovalce, 20 kandidatov v oddelek za traktoriste. Vsi interesenti naj se zberejo v torek, 1. marca 1966, v šoli Turnišče, kjer bodo dobili vse potrebne podatke. Zborovanje bo ob 8., vpisovanje pa ob 9. uri.

Oglašujte v Tedniku

KMETIJSKI KOMBINAT PTUJ

razglaša

prosto delovno mesto delovodje za poljedelstvo v DE Turnišče. Pogoj: kmetijski tehnik z enoletno prakso.

Starše, ki stanujejo na območju šolskega okoliša osnovne šole »Tone Žnidarič«, obveščamo, da bo vpisovanje v I. razred v nedeljo, dne 27. II. t. l., od 8. do 12. ure.

Prosimo, prinesite s seboj izpisek iz rojstne matične knjige in potrdila o cepljenju.

Ravnateljstvo

Tomaž

Krajevna skupnost Tomaž ima polne roke dela. Letos bodo preuredili dotrajano mrtvašnico. Mrtvašnica razpada in daje slab zunanji videz lepo urejenemu pokopališču. Letos bo kupila krajevna skupnost tudi mrliški voz. Cesto Mala vas — Bratonečice, ki je bila po nalivih slabo prevozna, bodo letos rekonstruirali. Popravili bodo tudi ostale ceste na območju krajevne skupnosti.

Krajevna skupnost Tomaž bo zbrala letos približno 8 milijonov dinarjev s 5 % krajevnim samoprispevkom. S temi sredstvi bo popravila nekatere mostove in brvi, nabavila bo mrliški voz in popravila mrtvašnico.

Vsa leta nazaj si je prizadevala krajevna skupnost reševati krajevne probleme v okviru finančnih možnosti. Lani so preuredili dvorano za kino in kino aparaturo v cinemascope.

Podjetje za popravljanje voz Ptuj

razpisuje delovno mesto

ROKOVALCA MATERIALA – SKLADIŠČNIKA

Pogoj: izučen trgovec železninarske stroke.

Osebni dohodek po pravilniku o delitvi osebnih dohodkov podjetja.

Kolkovane prošnje vložite na komisijo za delovna razmerja podjetja.

Razpis velja do zasedbe delovnega mesta, najkasneje pa do 15. 3. 1966.

TVI Majšperk razpisuje, po sklepu delavskega sveta

javno prodajo

osebnega avtomobila FIAT 1300

v voznem stanju z izklicno ceno 15.000 N dinarjev.

Prodaja bo dne 5. marca t. l. od 9. do 10. ure za družbeni sektor in od 10. do 11. ure za zasebnike na sedežu podjetja.

Ogled možen 5. marca od 6. ure dalje. Interesenti morajo položiti garancijski polog 1500 N dinarjev pred pričetkom prodaje pri blagajni podjetja ali na tek. rač.

Osebna kronika

ROJSTVA, POROKE IN SMRTI NA OBMOČJU MATIČNEGA URADA PTUJ

ROJSTVA

Jožefa Vuk, Dragonja vas 29 — Jožico; Alojzija Plošinjak, Pohorje 26 — Zlatko; Ivana Forštnarič, Krambergerjeva pot 10 — Andreja; Rozika Petrijan, Hajdoše 60 — deklico; Elizabeta Jurgec, Cirkulane 40 — Dušana; Marija Fric, Lovrenc na Pohorju 100 — Stanka; Katica Haber, Ciril-Metodov drevored 5 d — Romana; Zlatka Žižek, Maribor, Ribniško selo 2/4 — Andrejo; Neža Zanič, Makole 18 — dečka; Alojzija Cvetko, Trgovišče 36 — Matjaža; Štefanija Repič, Bolečka vas 5 — Marto; Uršula Brezník, Strajna 30 — Jožico; Angela Markovič; Pušenci 27 — Franca; Matilda Pihler, Mostje 7 — Janka; Terezija Milošič, Soviče 7 — Mirana; Ana Težak, Turški vrh 51 — Miro; Jožica Zver, Hajdina 103 — Tatjano; Marija Vidovič, Dobrina 72 — Matildo; Terezija Zelenik, Zg. Hajdina 74 — Radovana; Julijana Jerenec, Spuhlja 35 — Draga; Marija Božičko, Pobrežje 92 — Dragico; Marija Rijavec, Trubarjeva 4 — Jasno; Marija Petek, Strejaci 4 — Jožeka; Marija Punčec, Vel. Brebrovnik 53 — Marjeto; Angela Šegula, Dornava 63 — Jožico; Neža Fideršek, Stogovci 7 — Mirana; Kristina Dovečar, Šardinje 5 — Cirila; Jerica Lindental, Zagrebška 17 — Karmeno; Marija Šumenjak, Placarovci 23 — Mileno; Veronika Dvoršak, Janški vrh 37 — Dragico; Marija Munda, Frankovci 12 — Janka; Marija Petek, Grajenščak 1 — Mirana; Štefanija Čeh, Janežovci 8 — Vesno; Marija Ber, Rogoznica 43 — Jožefa; Matilda Mestinšek, Gorca 85 — Branka; Irma Vrbančič, Ivanjkovci — Ksenijo; Marija Kustec, Mihalovci 32 — Branka; Ivica Selišek, Sp. Hajdina 156 — dečka; Fekonja, Vintarovci 12 — Simona; Regina Cafuta, Strmec 45 — deklico; Slavica Žnidar, Gorišnica 46 — Jelko; Tatjana Lašič, Marjeta na Dravskem polju 93 — dečka; Štefanija Gavez, Turški vrh 88 — Petra; Marija Unuk, Pongerce 11 — deklico.

POROKE

Franc Ivančič, Gregorčičev dr. 1, in Neža Bec, Trstenjakova 7; Ivan Zorko, Prešernova 29, in Božena Planinc, Padežnikova 6, Maribor; Matej Vodošek, Pleterje 43, in Jožefa Brenčič, Nova vas 79; Albin Ramot, Slivnica 40, in Berta Vidovič, Zagrebška 84/a; Zmago Kristovič, Markovci 94, in Neža Bezjak, Markovci 91; Franc Mlakar, Spolenjakova 16, in Elizabeta Lovrenčič, Slovenski trg 3; Jožef Pulko, Starošinci, in Terezija Rodošek, Gerečja vas 7; Franc Širec, Spuhlja 105, in Elizabeta Bezjak, Spuhlja 97; Feliks Zorec, Zagrebška 29, in Hedvika Jakolič, Trg mladinskih brigad 1, Ptuj.

SMRTI

Anton Rihtarič, Vošnjakova 3, roj. 1912, umrl 17. 2. 1966; Filip Erhatič, Osluševci, roj. 1886, umrl 18. 2. 1966; Martin Lipovšek, Mariborska 54, roj. 1957, umrl 18. 2. 1966.

OBVESTILO

Obveščamo vrtičkarje — uporabnike vrtov, da bo krajevna skupnost Ptuj sklepala nove pogodbe za uporabo vrtov na svojem območju. Zakupnina znaša za 1 m² din 0,10 (10 starih din). Pobirali jo bomo pri sklepanju pogodbe od 1. 3. do vključno 8. 3. 1966 v pisarni bivše stanovanjske skupnosti Ptuj, Jadranska ulica 12 (bivša vojaška pekarna).

V kolikor uporabnik vrta do navedenega roka ne sklene pogodbe in poravna zakupnine ,se zemljišče odda v zakup novemu uporabniku. Pogodbe morajo skleniti tudi vsi uporabniki vrtov, ki so do sedaj plačevali zakupnino hišnemu svetu (vrtovi pred zgradbami).

Krajevna skupnost Ptuj

Smeh je zdravje

PRI ZDRAVNIKU

Bolnik se pritožuje zdravniku, da se mu je zdravstveno stanje poslabšalo.

— Pa se držite strogo diete, ki sem vam jo predpisal?

— Seveda ne, ker nimam namena umreti od lakote samo za to, da bi še nekaj časa živel!

IZGUBLJENA VOJNA

Roj muh je nadlegoval obiskovalca gostišča. Z očitkom je ogovoril natakarja: »Tu imate plakat ‚Vojno muham'!, vendar jih imate toliko v lokalu!«

»Vojskovali smo se z njimi,« je odgovoril natakar, »vendar so one zmagale!«

ZA ZAČETEK

Mlad dramaturg je prebral Bernardu Shawu svojo prvo komedijo.

— Vaše mnenje?

— Tako slabo gledališko delo lahko napiše le znamenit dramaturg!

DRUŽABNOST

Potnik sosedi v vlaku: Imate otroke?

— Da, sina.

— Odlično. Ali kadi?

— Ne.

— To je dobro. Tobak je strup. Ali karta?

— Tudi ne.

— Čudovit fant. Takšnih je danes malo. Koliko pa je star?

— Danes ima prvi rojstni dan.