8554 60100200
OSREDNJA KNJIŽNICA
P.P.126
66001 KOPER

nedeljski

Primorski dnevnik

Poštnina plačana v gotovini
Abb. postale I gruppo

Cena 200 lir

Leto XXXIII. Št. 176 (9784)

TRST, nedelja. 31. julija 1977

PRIMORSKI DNEVNIK je začel izhajati v Trstu 13 maja 1945, njegov predhodnik PARTIZANSKI DNEVNIK pa 26. novembra 1943 v vasi Zakriž nad Cerknim, razmnožen na ciklostil. Od 5. do 17. septembra 1944 se je tiskal v tiskarni «Doberdob» v Govcu pri Gorenji Trebuši, od 18 septembra 1944 do 1. maja 1945 v tiskarni «Slovenija» pod Vojskim pri Idriji, do 8. maja 1945 pa v osvobojenem Trstu, kjer je izšla zadnja številka. Bil je edini tiskani partizanski DNEVNIK v zasužnjeni Evropi.

Kamenica po potresu

Tradicionalno srečanje na Kamenici, planinski senožeti pri Stari gori, kjer so beneški Slovenci leta 1975 obnovili svoje tradicionalne sosednje in doživeli udeležbo velike množice ljudi, pripadnikov različnih skupnosti, je bilo lani zaradi potresa odloženo.

Razbesnela sila potresa se je razširila v zemeljski notranjosti in vdrla na dan v srcu vasi in domov, nepomirljivo udarila po zidovih in strehah, obenem pa tudi pretresla ljudi in njihovo zavest. Narava, ki je pokazala vso svojo silo tudi z razdejanjem, je narekovala neusmiljeni zakon osebne in skupnostne samoohranitve.

Pred dvema letoma je srečanje na Kamenici podčrtalo našo voljo po mirnem sožitju med narodi, naša prizadevanja za dostojanstvo in vedrino beneških ljudi, našo željo, da bi meja ljudi prej združevala kot ločevala.

Danes lahko rečemo, da so mejne zapornice večkrat postale odprta vrata, skozi katere je prihajalo naše upanje: zaradi pomoči pri reševanju neposrednih problemov naših po potresu prizadetih vasi, zaradi olajšanja morja gorja, ki je prizadelo ljudi v naših zapuščenih hribih, zaradi pouka, ki nam ga je dala Slovenija pri popravljanju hiš, zaradi reševanja nesluteno velikih problemov, ki so leto 1976 spremenili v epopejo ne samo za Furlanijo, temveč tudi za Benečijo.

Prav naši prisotnosti, prisotnosti v političnem in kulturnem življenju angažiranih Slovencev, gre zasluga, da se je na tem koščku zemlje lahko uresničilo tisto vsakodnevno dejansko sodelovanje, ki ga lahko štejemo za predhodnika osimskih sporazumov. Neutrudni napori, da razvijemo globoko enotno akcijo v vrstah političnih in kulturnih sil ter v krajevnih upravah (na katere moramo gledati kot na izraz demokratične volje našega prebivalstva), so privedli v času med potresom in po njem, ko je že stekla obnova, do pomenljivih stikov s političnimi in upravnimi predstavniki v socialistični republiki Sloveniji.

Danes se bomo ponovno srečali na Kamenici, obogateni s temi izkustvi, ki so zapustila globoko sled v kulturnem in političnem tkivu Benečije: stopili smo torej v novo fazo, v kateri se že dokaj jasno kažejo nekatere osnovne smernice, ki se postavljajo kot problemi pred gibanje Slovencev v Benečiji.

Predvsem bo potrebno ustvariti gospodarsko osnovo, ki bo omogočila delavcem dostojne življenjske pogoje. Gospodarski prerod mora aloneti na strogi večsmerni analizi, predvsem pa mora stremeti k vrnitvi tehnično-ga, specialističnega in operativnega potenciala, ki ga predstavljajo naši izseljeni delavci.

Obnova naših vasi bo morala biti tesno povezana z gospodarsko in proizvajalno dejavnostjo, za katero bo treba iskati funkcionalne zadružne strukture.

Glede vprašanja kulture in poučevanja slovenščine bo treba uresničiti kvalitetni skok ter izkoristiti že uveljavljene pedagoške izkustva, ki so naletela na veliko zanimanje družin. Pri tem nam bo v pomoč diskusija, ki je v teku med demokratičnimi političnimi silami v Beneški Sloveniji, ter politični razvoj, ki se vse bolj jasno kaže v Furlaniji, v videmskih političnih krogih ter v deželi nasploh. Nenazadnje pa tudi vsedržavni politični trenutek, to je programski sporazum med strankami ustavnega loka, kateremu ne moremo odrekati velikega pomena. Ta sporazum, nam mora biti tudi opora, da doseženo naš osnovni cilj, to je priznanje slovenske skupnosti v videmski pokrajini.

Ali obstajajo osnove za te nove važne naloge? Odgovor, pa naj bo še tako realističen in kritičen, je lahko samo pozitiven. S krajevnega vidika nas k takemu odgovoru navaja vrsta znakov, ki gredo od vse večjega vključevanja mladine v politično in kulturno naprede sile do bogatega razvoja aktivnosti naših izseljencev. Že samo dejstvo, da se danes v Nadiških dolinah nobena demokratična politična sila na srečanjih programske narave ne izmika iz predsodkov obravnavanju «slovenskega» problema, pomeni nekaj novega, važnega in pozitivnega, predvsem če ta stališča primerjamo z žalostno preteklostjo diskriminacij in nasprotovanj. S širšega vidika pa nas stiki, momenti preverjanj in srečanj s furlansko stvarnostjo, stvarnostjo v deželi Furlaniji-Julijski krajini in stvarnostjo v Sloveniji silijo k odgovorni, aktivni in zavestni ter, ne pozabimo, enotni prisotnosti, ki bo dala ustrezen pomen našim prizadevanjem in naporom.

PAVEL PETRICIG

PRESENETLJIVI PODATKI ANKETE O MLADINSKI BREZPOSELNOSTI

MILIJON 48 TISOČ MLADIH LJUDI BREZ DELA SLABI OBETI ZA ZAPOSLOVANJE V INDUSTRIJI

Do sedaj se je vpisalo v posebne sezname na uradih za delo skoraj 300 tisoč mladih brezposelnih, ki jih bodo zaposlili na osnovi posebnega zakona

RIM — Mladih ljudi brez dela, od 14. do 29. leta, je več kot se je do sedaj vedelo. Šele letos je vsedržavni statistični zavod napravil podrobno anketo in ugotovil, da je bilo v Italiji v aprilu milijon 432 tisoč oseb, ki so iskale zaposlitev. Od teh je bilo kar milijon 48 tisoč (73 od sto), mladih ljudi. Med njimi je bilo 383 tisoč mladih s srednješolsko in univerzitetno diplomo.

Da je v Italiji veliko število brezposelnih ni bilo nobenega dvoma. Do sedaj pa se še ni vedelo, da je med brezposelnimi mladina tako močno zastopana in da predstavlja skoraj tri četrtine oseb brez dela. Anketa, ki so jo včeraj objavili, je ugotovila, da je bilo aprila v Italiji zaposlenih 20 milijonov 148.000 oseb, med katerimi so šteli tudi 949 tisoč oseb, ki uradno niso zaposlene, so pa izjavile, da imajo začasno ali delno zaposlitev. Ugotovili so tudi, da je bilo 432 tisoč starejših oseb, ki iščejo delo, od katerih je bilo 192 tisoč, ki so iskale novo zaposlitev, ker so prejšnjo izgubile.

Med osebami, ki so aprila iskale zaposlitev, zlasti prvo zaposlitev, so predvsem mladi ljudje. Zato dajajo stranke in sindikati precejšnjo važnost zakonu o zaposlitvi mladine, ki je sedaj v veljavi. Ta zakon, čeprav ni bil sestavljen in odobren za to, da reši v celoti vprašanja zaposlitve mladine, bo vendar omogočil zaposlitev približno 400 tisoč mladih ljudi. Do sedaj pa se je na uradih za delo v vsej Italiji vpisalo v posebne sezname brezposelnih komaj 293.093 mladih. Od teh se jih je največ vpisalo na Jugu, najmanj pa, upoštevajoč število prebivalstva, na Severu. Če vpis mladih brezposelnih v posebne sezname uradov za delo, ki jih predvideva zakon o mladinski zaposlitvi, razporedimo po deželah, se je največ mladih ljudi vpisalo v Kampaniji (76.454), najmanj pa v Dolini Aosta (95). V deželi Furlaniji - Julijski krajini, ki ima okrog milijon 300 tisoč prebivalcev se je vpisalo v sezname samo 1.822 mladincev.

Kljub tako visokemu številu brezposelnih se v zadnjih mesecih nanovo pojavlja nevarnost zapore ali zmanjšanja števila zaposlenih ne samo v nekaterih zasebnih industrijskih obratih, temveč predvsem v industrijskih obratih podjetij z državno udeležbo. To vzbuja zaskrbljenost med zaposlenimi in med sindikati, ki se že dlje časa bojujejo vsaj za ohranitev obstoječega števila zaposlenih in za povečanje zaposlenih predvsem na Jugu, kjer je število ljudi brez dela v zadnjih letih gospodarske krize vedno večje.

O vprašanjih zaposlitve, industrijske proizvodnje in gospodarskega gibanja sploh v bližnji prihodnosti, so danes razpravljali voditelji treh sindikalnih zvez Lama, Macario in Benvenuto z ministrskim podtajnikom pri predsedstvu vlade Evangelistijem, ki ima nalogo, da posreduje sogovornikom stališča predsednika vlade Andreottija. Evangelisti je sindikaliste sprejel namesto Andreottija, ki pa se bo sestal s sindikalnimi voditelji 10. septembra. Na sestanku, katerega se je udeležil tudi ministrski podtajnik Scotti, je Evangelisti seznanil sindikaliste tudi o nedavnem obisku predsednika vlade v ZDA. V glavnem pa so se pogovarjali o preureditvi podjetij in ustanov z državno udeležbo, o nevarnosti zapore obratov bivših podjetij Motta in Alemagna, o krizi v tekstilni in gradbeni industriji, o pravični stanarini in o zaposlitvi mladine.

Glede industrijskih podjetij z državno udeležbo je ministrski podtajnik izjavil, da se vlada obvezuje, da ne bodo sprejeti ukrepi, ki bi lahko povzročili zmanjšanje števila zaposlenih. O tem bodo sicer bolj podrobno govorili na srečanju s predsednikom vlade, vendar so včeraj v podrobnosti prečili položaj obratov živilske industrije, ki so bili združeni v ustanovo Unidal, ki jo bodo septembra uradno likvidirali. Sindikati so zahtevali, da je treba vprašanje teh proizvajalnih enot in v njih zaposlenih delavcev rešiti v okviru preureditve celotnega ustroja proizvajalnih podjetij z državno udeležbo, še posebno pa v oviru povezave med kmetijstvom in živilsko idustrijo. (sl)

MILAN — Včeraj ob zori je peklenski stroj eksplodiral pred sedežem sovjetske letalske družbe Aeroflot v središču Milana, nedaleč od sedeža švicarske družbe «Swissair», ki je bila dan prej tarča podobnega atentata.

Ob odkritju spomenika padlim v NOB v Štoblanku

Ob poletni prekinitvi politične dejavnosti

Z današnjim dnem je politična Italija uradno na dopustu. Po nepredvideni odložitvi seje demokrščanskega vsedržavnega sveta in po zaprtju parlamenta ostajajo na delu samo tajništva strank in vlada, ki se bodo morala v prihodnjih dneh lotiti nekaterih kočljivih problemov, kot so amnestija, imenovanje vodilnih mož nekaterih bank ter kriza državne industrije. V glavnem pa se danes začenja pavza, ki bo trajala približno do polovice septembra.

Celotno politično delovanje zadnjih tednov pred prekinitvijo je potekalo v znamenju programskega sporazuma šestih strank; prav tako je bila politična dialektika v celoti posvečena razmišljanju in poglabljanju narave dogovora, ki je prvič po tridesetih letih spet privedel komunistično partijo v «vladno območje». Mogoče še noben politični akt zadnjih let ni bil tako pazljivo analiziran skozi drobnogled, kot prav dogovor med šestimi, kar je že samo po sebi dokaz, da gre za «zgodovinsko» dejanje. Pa tudi prizadevanja nekaterih političnih mož, predvsem iz vrst krščanske demokracije, da bi omejevali pomen sporazuma in zanikali, da bi prišlo do kakršnekoli spremembe «političnega okvira», so prav tako zgovoren dokaz, da gre za prelomnico v italijanskem političnem dogajanju.

Nedvomno je, da je «dolgi pohod» komunistop proti vladi zabeležil s sporazumom važen korak naprej. Zato je tudi nujno, da je prišlo do reakcij, saj bi bilo nemogoče in celo absurdno, da bi bil proces delnega predajanja oblasti komunistični partiji povsem neboleč. Absurdno, kajti tako važen premik nujno prizadeva določene interese, v prvi vrsti tiste interese, ki jih je Krščanska demokracija v tridesetih letih svoje bolj ali manj absolutne nadvlade tako učinkovito ščitila in ki se sedaj povsem upravičeno čutijo ogrožene. Res ni pojmljivo, da bi nosilci in zagovorniki teh interesov mirno gledali, kako jim drugi spodnašajo tla pod nogami.

Odtod torej zadnje vroče polemike v sami krščanski demokraciji, se pravi v stranki, znotraj katere poteka nevidna, pa tudi dokaj nestalna meja med napredkom in reakcijo. Nič čudnega, če se na čelu konservativnega bloka spet postavlja senator Fanfani, pa čeprav z delno novimi zavezniki, kot je na primer vodja najbolj «leve» struje v KD Donat Cattin. Kot vsakič, ko gre za odločilne trenutke v političnem življenju države, je sporazum v šestih sprožil vrsto premikov in «velikih manevrov», ki jih bo poletni počitek samo delno zavrl in ki bodo verjetno izbruhnili z vso silo v drugi polovici septembra.

Pogoje, da bo ta izbruh silovit, so že postavili v prvih tednih izvajanja programskega sporazuma: nekateri problemi (kot na primer pravična stanarina) so ostali nerešeni, nekatere pa so rešili, pri tem pa ustvarili tudi veliko nezadovoljstva tako na desni kot na levi (najbolj zgovoren primer je verjetno odobritev zakona o predajanju vrste pristojnosti deželam).

Pri nas pa bo septembrska oživitev politične dejavnosti še bolj živahna, saj bodo jeseni v Trstu občinske volitve, ter lahko pričakujemo, da se bodo spet pojavile razne «občinske liste» z oživljanjem stare in preživele polemike okrog osimskih sporazumov. Vsekakor pa bodo jesenske volitve tudi preizkusni kamen za demokratične sile, ki bodo morale znati premostiti medsebojne razlike in konstruktivno sodelovati v skupno korist. Sporazum, ki so ga dosegli na deželni ravni, lahko kljub vsem senčnim stranem pomeni važen korak na tej poti, na katero pa bi morali stopiti tudi na pokrajinski in občinski ravni, saj bi bilo absurdno, da bi prav v našem mestu ne znali najti tistega soglasja, ki je bilo doseženo na vsedržavni in na deželni ravni. To bi bilo toliko bolj negativno v trenutku, ko mora Trst reševati eksistenčne probleme in ko mu osimski sporazumi odpirajo nove pozitivne perspektive. Demokratične sile v našem mestu ne smejo zamuditi te priložnosti. Tudi v Trstu so na delu sile, ki bi znale to izkoristiti in ki nestrpno čakajo na ugodni trenutek. Zato je upati, da bo pri vseh prevladal čut odgovornosti.

tm

ODKRITJE SPOMENIKA PADLIM PARTIZANOM V ŠTOBLANKU

Vzpodbuda k bratstvu in ljubezni do svobode

S skromno in zbrano slovesnostjo so včeraj zjutraj odkrili spomenik desetim partizanom, ki so februarja 1943 padli v bližini Štoblanka in so pokopani na tamkajšnjem pokopališču.

Med padlimi sta dva domača beneška partizana, Eugenio Bordon in Amedeo Prapotnich, od jugoslovanskih partizanov pa Anton Komen in Milan Kocina ter šest neznanih.

Kot je po blagoslovitvi spomenika povedal domači župnik Marij Lovrenčič, so takrat padle pokopali skrivaj in v strahu. «Lepo je, da se jih danes, po tolikem času, lahko spomnimo brez strahu, da lahko živimo kot bratje v ljubezni in razumevanju.»

Po verskem obredu so v prisotnosti številnih predstavnikov oblasti, med katerimi naj omenimo generalnega konzula SFRJ v Trstu Ivana Renka, delegacijo iz Nove Gorice in iz Tolmina, predsednika ANPI Federica Vincentija in tajnika Adelchija Gobba, predstavnike bližnjih sekcij ANPI ter političnega in javnega življenja Benečije, odkrili spomenik, ki sta ga pokrivali italijanska in jugoslovanska zastava, saj sta ga postavili skupno furlanski ANPI in Zveza združenj borcev narodnoosvobodilne vojne Slovenije. Poleg imen padlih se je prisotnim pokazal dvojezičen napis, poleg tistega na Matajurju edini v Benečiji: «Jugoslovanski in italijanski partizani padli v boju proti skupnemu sovražniku 1943 - 1945. Naj bi njihova žrtev vzpodbudila narode k miru, bratstvu in ljubezni do svobode.» Spomenik so takoj nato okrasili venci AN PI, jugoslovanskega generalnega konzulata, Zveze združenj borcev NOB Slovenije in tolminske občine.

V imenu krajevnega ANPI in domače občinske uprave je nato pozdravil prisotne podžupan Mario Bergnach, ki je poudaril, da gre zasluga za postavitev spomenika, poleg ANPI in Zvezi združenj borcev, predvsem vsem tistim, ki so s prostovoljnim delom pomagali pri njegovi realizaciji.

Za Zvezo združenj borcev je nato spregovorila podpredsednica občine Tolmin Jožica Jarc, ki se je najprej spomnila padlih in poudarila, da moramo spomin na žrtve tistih, ki so padli v boju za domovino in svobodo vedno gojiti in na njem graditi svoje sedanje napore. Predvsem velja to za ljudi ob meji, kjer je v skupnem boju proti fašizmu zraslo prijateljsko sodelovanje med narodoma in državama, sodelovanje, ki je z osimskimi sporazumi doseglo nov, pomemben napredek. To sodelovanje omogoča najprimernejše reševanje skupnih nalog, predvsem pa prisoja važno vlogo narodnim skupnostim na obeh straneh meje. Prav narodne skupnosti predstavljajo najpomembnejšo vez med obema državama. Izkoreniniti je treba torej ostanke preteklosti in odpreti perspektivo nove, mirne prihodnosti v razumevanju in sodelovanju, v ohranjanju revolucionarnega duha, ki je bil vodilo padlim borcem.

V imenu ANPI je nato spregovoril poslanec Mario Lizzero, ki je poudaril, da je vse, kar se novega dogaja v Benečiji, predvsem pa bogato delovanje slovenskih kulturnih društev, idejno zraslo iz narodnoosvobodilnega boja in odporniškega gibanja. Podčrtal je tudi pomen dejstva, da sta med padlimi dva domačina, ter pomen dvojezičnega napisa, ki so ga v Benečiji slovenskim padlim v preteklosti odrekali. Tudi Lizzero se je zaustavil pri pomenu osimskega sporazuma, ki je uradno priznanje tistega sožitja, ki so ga ljudje ob meji ustvarili že davno prej. Zato mora ta sporazum omogočiti, da se bo prijateljstvo in sodelovanje še naprej razvijalo in to na celotnem mejnem področju. Predvsem Benečija pričakuje od osimskih sporazumov pomembno izboljšanje, ne samo na kulturni in jezikovni ravni, temveč tudi na področju gospodarskega razvoja.

(žg)

6. kulturno srečanje med sosednimi narodi

KAMENICA

STARA GORA
30.-31. 7. 1977

SPORED

DANES, 31. julija

- ob 10. uri otvoritev kioskov
- ob 16. uri sv. maša, sv. birma s pomožnim škofom Emilionom Pizzonijem v 4 jezikih
- ob 17. uri ansambel Veseli planšarji, pozdrav prof. Beppina Krizetiča, beneški pevski zbor, rezijanska folklorna skupina, furlanska skupina iz Passian di Prato in koroški pevski zbor.

PLES — KIOSKI S PIJAČO IN JEDAČO — PARKIRIŠČE

Zavlačevanje določitve trajanja jesenskega zasedanja «Beograd 2»

BEOGRAD — Konec razprave na beograjskem pripravljalnem sestanku je odvisen od dogovora o trajanju drugega, jesenskega dela beograjskega sestanka o vprašanjih evropske varnosti in sodelovanja. O tem vprašanju, o trajanju «Beograda 2» so razpravljali tudi na včerajšnji 50. seji beograjskega sestanka, ki traja že tocno poldrugi mesec. Večina delegacij še naprej meni, da bi bilo treba datum za zaključek glavnega beograjskega sestanka obravnavati prožno, torej brez točne določitve, medtem ko so nekatere delegacije tudi včeraj vztrajale, da je treba že zdaj točno določiti, kdaj se mora beograjsko srečanje končati.

Naslednja seja bo v ponedeljek dopoldne. V krogih delegacij menijo, da bodo ta čas porabili tako, da bi v izmenjavi mnenj ublažili zadržke, ki jih še imajo nekatere delegacije, tako da bo jutri, ko se bo delo nadaljevalo, vendarle storjen nujni napredek pri oblikovanju za vse sprejemljivega besedila. (V.B.)

POGOVORI PAJETTA - GRLIČKOV V STRUGI

SODELOVANJE MED PARTIJAMI KREPI DELAVSKO GIBANJE IN MEDNARODNO RAZUMEVANJE

Pismo tajnika KPI Berlinguerja predsedniku Titu

(Od našega dopisnika)

BEOGRAD — Italijanska partijska delegacija, ki je v petek zvečer prispela v Beograd, je včeraj obiskala mesto Struga v Makedoniji, kjer sta člana delegacije — član tajništva in direkcije CK KPI Giancarlo Pajetta in član CK KPI Giuseppe De Felice — imela obširne pogovore s tajnikom v izvršnem komiteju ZKJ Aleksandrom Grličkom. Kot poroča Tanjug, so pogovori minili v prisrčnem vzdušju in so se nanašali predvsem na vprašanja mednarodnih odnosov in dogajanja v mednarodnem komunističnem in delavskem gibanju.

Giancarlo Pajetta je, kot pravi Tanjugovo poročilo, govoril o nedavni seji CK KP Italije, na kateri so obravnavali partijsko mednarodno dejavnost pri razvijanju sodelovanja s komunističnimi partijami, socialističnimi in socialdemokratskimi strankami ter narodnoosvobodilnimi naprednimi gibanji. Pajetta je Grličkova seznanil tudi z rezultati obiska predstavnikov KPI v Franciji, Španiji, na Madžarskem in v Libijski džamahiriji. Povedal je tudi, da bodo zastopniki KPI v kratkem obiskali Sovjetsko zvezo, Romunijo in Bolgarijo.

Aleksandar Grličkov je govoril o vprašanjih sodelovanja komunističnih partij po berlinski konferenci. Naglasil je nujnost večjega razumevanja za različne razmere, v katerih delujejo posamezne komunistične partije. Dotaknil se je tudi nujnosti medsebojnega dialoga partij o aktualnih vprašanjih. Le-ta bi imel za cilj napredek medpartijskega sodelovanja in prispevek k razvoju mednarodnega razumevanja nasploh. Grličkov je v pogovoru s Pajetto obravnaval tudi zaskrbljujoča dogajanja na afriškem rogu in pri tem izrazil upanje, da bodo neuvrščene države našle dovolj moči, da bi odpravile sedanje stanje in v pogajanjih našle miroljubno rešitev sporov.

V pogovorih je, kot pravi Tanjugovo poročilo, tekla beseda tudi o drugih vprašanjih medsebojnega interesa. Giancarlo Pajetta je prinesel tudi pismo generalnega tajnika KPI Enrica Berlinguerja za predsednika ZKJ Tita. Popoldne je italijanski partijski predstavnik končal krajši obisk v Jugoslaviji in z letalom odpotoval iz Ohrida.

V. B.

Odložen sestanek o črtanju dolgov nerazvitih držav

ŽENEVA — Tukaj so sporočili, da je bil odložen sestanek finančnih ministrov več kot sto držav, ki bi moral biti septembra v Ženevi. Na sestanku bi morali obravnavati vprašanja dolgov revnih držav, ki zahtevajo, da se jim dolgovi črtajo. Za sedaj še niso sporočili, kdaj se bodo sestali. Ugotavljajo pa, da ni izključeno, da se finančni ministri ne bodo sestali, dokler ne bodo najprej premostili nesoglasij med industrializiranimi državami in državami v razvoju glede tega važnega vprašanja.

EGAM popolnoma likvidirana

RIM — Z včerajšnjim dnem so popolnoma zaprli vsako delovanje uradov glavnega sedeža državne ustanove EGAM. Za sedaj je ostalo na sedežu še približno 30 funkcionarjev in uradnikov, ki bodo pomagali likvidatorjem, da končajo s postopkom o popolni likvidaciji ustanove. To je prvič, da so z zakonom likvidirali ustanovo v okviru državnih udeležb. EGAM je bila ustanovljena pred devetimi leti in je začela delovati šele leta 1971. Prevzela je v upravljanje nekatera železarska podjetja in rudnike, ki so bili prej v zasebnih rokah in so bili na robu propada.

Vance jutri na Bližnjem vzhodu

V uspeh njegove misije le malokdo verjame

KAIRO — Glasnik egiptovske vlade je včeraj uradno demantiral časopisne vesti, po katerih naj bi se v kratkem začela pogajanja med Libijo in Egiptom za rešitev medsebojnega spora. Glasnik, čigar izjave je z velikim poudarkom objavil ves egiptovski tisk, je dejal, da ne bo pogajanj z Libijsko džamahirijo, dokler ne bo Gedafijev režim spremenil politične usmeritve. Neki kuvajtski list je še predvčerajšnjim napovedal, da naj bi se 9. oktobra začela pogajanja med obema državama

Kairski časopisi posvečajo tudi veliko pozornosti obisku ameriškeka zunanjega ministra Cyrusa Vancea, ki bo dospel jutri v Kairo in nato obiskal še druge bližnjevzhodne države. «Al Ahram» v tej zvezi piše, da bodo Vanceu predložili mirovni načrt, ki so ga skupno pripravili predstavniki Egipta, Sirije, Jordanije in Saudske Arabije. Podrobnosti tega načrta niso znane: kairski dnevnik poroča samo, da predvideva umik izraelskih čet z zasedenih ozemelj skupaj s podrobnim programom tega umika, ustanovitev palestinske države v Cisjordaniji in na področju Gaze ter konec vojnega stanja med Arabci in Izraelci.

«Al Ahram» piše tudi, da bo vprašanje palestinske udeležbe na ženevski konferenci morda glavni predmet razgovorov, prav gotovo pa najbolj kočljiv. Glede na nepopustljiva stališča izraelske vlade Menahema Begina pa so v arabskih diplomatskih krogih prepričani, da Vanceov obisk glede tega vprašanja ne bo rodil rezultatov in da bo treba počakati na razgovore, ki jih bo šef ameriške diplomacije imel septembra ob obnovitvi zasedanja generalne skupščine OZN z arabskimi in izraelskim zunanjim ministrom.

Popoln skepticizem do rezultatov Vanceovega obiska je izrazil eden najvidnejših predstavnikov «Al Fataha», Abu Jihad, ki je med drugim dejal, da si od obiska Palestinci ničesar ne pričakujejo. Ameriški predsednik Carter pa je nasprotno optimist: «Obstajajo še mnoge ovire — je dejal na včerajšnjem neformalnem srečanju s skupino časnikarjev — sem pa prepričan, da jih bo mogoče premostiti.» (tm)

S PREDSINOČNJE SKUPŠČINE TRŽAŠKIH SOCIALISTOV

PROBLEMOV TRSTA NI MOGOČE REŠEVATI PO STAREM SISTEMU

Poročilo pokrajinskega tajnika Carboneja o zaključkih XV. kongresa - Ocenitev programskega sporazuma na deželi

Splošni politični in družbenogospodarski položaj Trsta ter programski sporazum med strankami ustavnega loka na deželi so bile glavne teme sestanka tržaških socialistov, ki je bil predvčerajšnjim in na katerem je novi pokrajinski tajnik Gianfranco Carbone orisal zaključke XV. pokrajinskega kongresa stranke.

Družbeni in gospodarski položaj našega mesta, je med drugim dejal pokrajinski tajnik, zahteva odločen političen odgovor. Le tako se bo Trst, ki ga označujejo izredno visoko število upokojencev (nad 120 tisoč), visok odstotek zaposlenih v javnih upravah in zelo nizka zaposlenost v proizvodnih sektorjih, izognil hiranju. Vseh teh problemov pa ni mogoče reševati po starem sistemu, na kakršnega smo navajeni, temveč z odločno okrepitvijo tradicionalnih dejavnosti krajevnega gospodarstva. V tem okviru je velikega pomena osimski sporazum, ki odpira nedvomno široke perspektive razvoja, poskrbeti pa je treba za njegovo korektno izvajanje in upravljanje.

Glede politične linije PSI je bilo na predsinočnji skupščini rečeno, da so socialisti za alternativo ter da bodo obenem razvijali politične odnose s strankami laične demokracije.

Posebno poglavje je bilo posvečeno okvirnemu programskemu sporazumu med sedmimi strankami ustavnega loka, ki ga je predvčerajšnjim sprejel deželni svet. Po mnenju tržaških socialistov je mogoče gledati z dveh različnih zornih kotov na doseženi sporazum. Eno je imeti sporazum za nekaj prehodnega, kar naj prispeva k reševanju določenih zelo pomembnih problemov, ki pretresajo deželo, nekaj drugega pa je, če jih imamo kot etapo na poti k dokončnemu zavezništvu med demokratičnimi strankami. Tisti, ki gledajo na ta način (in tu socialisti mislijo predvsem na komuniste), bodo sporazumu vrednotili kot nekakšno novost in napredek na poti zbliževanja med strankami. Za druge, in med te se prištevajo socialisti, pa ima sporazum vrednost le v kolikor bo sposoben prispevati k dejanski rešitvi določenih perečih problemov. Od tu tudi nesoglasje PSI glede določenih točk sporazuma, v katerem so hoteli nekateri videti izključno znake nekakšnega ljubosumja do komunistov v zvezi z njihovimi konkretnimi dosežki, kar pa socialisti zavračajo.

Odprto pismo poštnih uslužbencev

Pokrajinski tajništvi poštnih uslužbencev CGIL in UIL sta včeraj naslovili javnosti odprto pismo, v katerem obveščata o perečem položaju, ki že dalj časa ovira pravilno delovanje poštnih uslug v našem mestu in okolici. Sindikata ugotavljata, da vsi poštni uslužbenci v našem mestu, predvsem pa pismonoše, delajo v zelo težkih razmerah, predvsem kar se tiče organizacije njihovega dela. Mnogi se morajo namreč celo odpovedati dopustom, kajti v nasprotnem primeru bi se celotno delovanje poštnih uslug odvijalo počasneje kot sicer in to na škodo prebivalstva, ki se upravičeno pritožuje nad zamudami. Delo pismonoš je postalo v zadnjem času zelo naporno, saj morajo ti večkrat kriti področja, za katera bi bili v normalnih pogojih potrebni dve delovni sili.

Enotni sindikat je na vsedržavni ravni že pred časom opozoril pristojne oblasti na slabo stanje, v katerem se nahaja celotno državno poštno omrežje, ki ga je treba torej čimprej modernizirati in usposobiti za realne potrebe prebivalstva.

Preveč kave v pristaniških skladiščih

Dr. Michele Zanetti, predsednik pristaniške ustanove, je pred dnevi predsedoval seji, ki so se je udeležili predstavniki trgovinske zbornice, združenja brodarjev, pomorskih in spedicijskih agentov, trgovcev s kavo in predstavniki sindikalnih organizacij. Predmet sestanka je bila grožnja «Conferences Brasil - Mediterraneo», da bo s prvim septembrom določila višje pomorske pristojbine, če se ne bo stanje v tržaškem pristanišču izboljšalo. Do tega je prišlo, ker se je promet s kavo v prvem semestru tega leta povečal za celih 94,77 odst., skladišča so prepolna, kava ne nadaljuje svoje kopenske poti, ladje pa čakajo.

Prisotni so zagotovili, da bodo poiskali ustrezno rešitev, vsak na svojem področju. Pristaniška ustanova bo poskrbela v sodelovanju s sindikalnimi organizacijami za večjo razpoložljivost osebja in poiskala nove tehnologije, da se smotrneje izrabi prostor v skladiščih. Nazadnje so pozvali upravi železnic in carine, da uskladita svoje urnike z urniki ostalih pristaniških dejavnosti.

ZAČETEK FESTIVALA «EVROPA SRC»

Drevi bodo na Gradu sv. Justa nastopile prve folklorne skupine

Festival v znamenju solidarnosti s prizadetim prebivalstvom potresnega območja

Po uradni predstavitvi v Vidmu in simboličnem odprtju v Čenti, se začne danes v štirih različnih krajih dežele festival folklornih skupin «Evropa src». Festival bo potekal v znamenju solidarnosti s prizadetimi prebivalci potresnega območja naše dežele, zaradi česar so tudi vse folklorne skupine sklenile, da bodo nastopale brezplačno.

Vrsta prireditev se je torej začela že včeraj v Vidmu, s sprevodom po mestnih ulicah, glavna svečanost pa je bila v Čenti, kjer so prižgali «ogenj prijateljstva», ki bo gorel do odhoda skupin.

Danes popoldne bo pisan sprevod noš oživil goriške ulice, drevi pa se začnejo predstave: na tržaškem Gradu sv. Justa, v goriški telovadnici v dolini Korna, v športni palači Carnera v Vidmu in v Palmanovi.

Na Gradu sv. Justa bo sledeči spored (vstopnice so po 3.000, 2.000 in 1.000 lir): nastopile bodo skupine iz Neukirchna (Nemčija), Ruurlo (Nizozemska), mesta Assemini (Italija - Cagliari), Turčije (Istanbul), Madžarske in iz mesteca Filottramo pri Anconi.

V Trstu se bodo vse ostale skupine, prijavilo se jih je dvaindvajset iz osemnajstih držav, zvrstile tudi jutri, v torek in sredo zvečer. Začetek nastopov bo ob 21.15.

SINOČI V GABROVCU

Navdušujoč nastop sovjetskih umetnikov

V okviru festivala Unità in Dela, ki ga v Gabrovcu prireja zgoniška sekcija KPI Just Pegan, je sinoči nastopila skupina sovjetskih umetnikov, ki je v dveurnem programu izvajala več ruskih plesov, ki so povsem navdušili številno občinstvo. Včeraj pa je bilo na sporedu tudi tekmovanje v briškoli, katerega se je udeležilo zadovoljivo število tekmovalcev.

Danes se bo festival nadaljeval ob 10. uri ko bo tradicionalni mladinski ex tempore za osnovnošolce in srednješolce, ob isti uri pa bo tudi tekmovanje v skrlah. Popoldne je na programu tekmovanje v ruskem kegljanju, ob 19. uri pa se bo pričel kulturni spored na katerem bo sodeloval Tržaški narodni ansambel, član SSG Stane Raztresen in nekateri člani SAG. Ob 20.30 bo politični shod z govoroma Edvina Švaba in Uga Polija. Na prireditvenem prostoru bo vrsto zanimivih razstav: o vprašanju ženske enakopravnosti, o oktobrski revoluciji ter o mednarodnem delavskem gibanju.

● **V zvezi z neredi** med sodno obravnavo proti trem posiljevalcem 47-letne ženske, je tudi Lotta Continua izdala tiskovno poročilo v katerem ostro obsoja poseg karabinjerjev, ki so neupravičeno aretirali dva mladeniča. Poslanec Pinto pa je v zvezi s strogo obsodbo anarhista Clocchiattija, vložil v parlamentu vprašanje, kjer zahteva pojasnila glede ravnanja tržaških sodnikov na tem procesu.

Dve molotovki proti nočnemu lokalu

V noči med petkom in soboto so neznanci odvrgli dve molotovki proti vhodnim vratom nočnega lokala Tor Cuccherna v bližini Grada sv. Justa, ki pa nista povzročili večje škode: poškodovanega je bilo namreč le nekaj pohištva na vrtu. Neznani storilci so napisali na zid restavracije «borghesi state attenti» in zraven narisali še zvezdo simbol rdečih brigad. Na kraj so nemudoma prihiteli agenti političnega oddelka tržaške kvesture, ki so uvedli preiskavo.

Sinoči redna seja IO Kmečke zveze

Sinoči se je na sedežu v Trstu sestal na redno mesečno sejo izvršni odbor Kmečke zveze, ki je imel na dnevnem redu vrsto pomembnih vprašanj, ki zadevajo krajevno kmetijstvo in delovanje strokovne organizacije. Najprej so odborniki sklepali o letošnjem poučno-turističnem članskem izletu, ki naj bi bil pred trgatvijo. Tržaški kmetje naj bi si letos ogledali razvoj kmetijstva na Dolenjskem.

Daljšo razpravo je izvršni odbor posvetil nevzdržnemu stanju pri kmetijskem in gozdarskem nadzorništvu in nadaljnjim posegom Kmečke zveze za dokončno ureditev razmer v teh uradih.

Izvršni odbor Kmečke zveze je obravnaval tudi smernice delovanja strokovne organizacije od obnovljenih pobudah za postavitev bencinovoda po Krasu in razna organizacijska vprašanja, ki se postavljajo pred Kmečko zvezo pri njenem delu v prihodnjih mesecih.

Duo Bellesi - Dunkerley v štivanski cerkvici

Devinsko - nabrežinska avtonomna letoviščarska in turistična ustanova bo priredila jutri v štivanski cerkvici koncert harfistke Giovanne Bellesi in flavtistke Petricie Dunkerley .Duo Bellesi - Dunkerley bo izvajal skladbe Zipolija, Galuppija, Krumpholza, Tourniera, Salzeda, Debussyja, Bonellija, Iberta Zechija, Zanettovicha in Leucone. Koncert se bo začel ob 21. uri, vstop prost.

Laže ranjena ženska v trčenju pri Sežani

Z rešilcem jugoslovanskega Rdečega križa so včeraj pripeljali v tržaško bolnišnico 63-letno Marijo De Marco por. Kresevich, stanujočo v Ul. Cave 6, ki je s svojim avtomobilom iz še nepojasnenih razlogov pri Sežani trčila v nasproti vozeči avto. Ženska, ki so jo sprejeli na kirurškem oddelku, se bo morala zaradi udarcev v glavo in nogi zdraviti približno 20 dni.

NAŠE NAROČNIKE IN ČITATELJE

obveščamo, da so za izlet v Moskvo, Leningrad in Kijev na razpolago še 4 prostori za potovanje dne 31. 8. in 18 za potovanje dne 7. 9. 1977.

Morebitne interesente prosimo, da se prijavijo do ponedeljka pri agenciji Aurora.

PRIMORSKI DNEVNIK

Kino

MIRAMARSKI PARK: «Luči in zvoki» Predstavi: ob 21.30: «Der Kaisertraum von Miramar» (v nemščini); ob 22.45 «Il sogno imperiale di Miramare» (v italijanščini). Prevoz z motornim čolnom od pomola Audace do grljanskega portiča (ob 20.20 in 21.50). Po predstavi iz grljanskega portiča dva povratka.

Ariston Poletni kino ob 21.30 «Un uomo da buttare». Burt Reynolds.

Mignon 15.00 «L'urlo di Chen terrorizza anche l'Occidente». Barvni film

Nazionale 16.30 «La bravata». Prepovedan mladini pod 18. letom.

Grattacielo 16.30 «A noi le inglesine». Barvni film.

Fenice 16.30 «Professione: assassino». Charles Bronson. Barvni film.

Excelsior Zaprto zaradi poletnih počitnic.

Eden 16.30 «Una donna chiamata Apache». Al Cliver, Yara Kewa. Prepovedan mladini pod 14. letom. Barvni film.

Ritz 16.00 «Anche gli angeli mangiano fagioli». Giuliano Gemma. Barvni film.

Aurora 16.00 «Italia a mano armata». Maurizio Merli. Prepovedan mladini pod 18. letom. Barvni film.

Capitol 16.30 «L'ala o la coscia?». F. Colunghie. Barvni film.

Cristallo Zaprto zaradi poletnih počitnic.

Moderno Ciklus komičnih filmov: 16.00 «A qualcuno piace caldo». Marilyn Monroe, Jack Lemmon, Toni Curtis. Črno-beli film.

Filodrammatico 16.00 «Le calde notti di Parigi». Prepovedan mladini pod 18. letom. Barvni film.

Ideale 15.00 «Keoma». Franco Nero. Barvni film.

Impero 16.30 «Orzowei — il figlio della savana». P. Marshall. Barvni film.

Radio Zaprto zaradi počitnic.

Vittorio Veneto 15.30 «Il gobbo di Londra». Gunter Stoll. Prepovedan mladini pod 14. letom. Barvni film

Razna obvestila

Slovensko dobrodelno društvo v Trstu obvešča starše, da bo odhod otrok v kolonijo v Nabrežini v torek, 2. avgusta. Na sedežu društva Ul. Machiavelli 22 naj bodo ob 14 uri, od koder bo po zdravniškem pregledu odhod. Iz okoliških vasi (Sv. Križ, Zgonik, itd.) naj jih pripeljejo za 18.30 direktno v Nabrežino.

* * *

Vodstvo TPPZ obvešča javnost, da bo pisarna TPPZ zaprta do 1. septembra.

* * *

Uradi Glasbene matice bodo zaprti od 8. do 20. avgusta.

Ob težki izgubi bivšega borca in aktivnega člana TPPZ tov. Silvia Kolombina izrekamo globoko sožalje ženi Mariji, hčerki, zetu in mladi vnukinji.

Kolektiv TPPZ

Ob težki izgubi družine Parovel sožalju pridružujeta družini Glavina Mihael in Jankovič.

Zapustila nas je naša draga

Ana Morgan vd. Siegel

Pogreb bo jutri, 1. avgusta, ob uri iz mrtvašnice glavne bolnišnice.

Žalostno vest sporočajo sorodniki

Trst, 31. julija 1977

(Občinsko pogrebno podjetje)

Dne 30. julija nas je nepričakovano zapustil

SILVIO COLOMBIN

PLESKAR - DEKORATER

Pogreb bo v torek, 2. avgusta, ob 9.45 iz mrtvašnice glavne bolnišnice.

Žalostno vest sporočajo: žena Maria, hči Marisa, zet Sergio Vesselizza, vnukinja Marina, sestri in drugi sorodniki

Trst, 31. julija 1977

Dne 30. julija nas je prerano zapustila naša draga mama in nona

ANTONIJA GLAVINA por. PAROVEL

Pogreb bo jutri, 1. avgusta, ob 13.30 iz mrtvašnice glavne bolnišnice v cerkev v Boršt.

Žalostno vest sporočajo: mož Ivan, sin Bruno, hči Anamarija, nevesta Gabrijela, zet Miro, vnuki Antonio, Andrea, David in Irene

Boršt, 31. julija 1977

ZAHVALA

Globoko ganjeni ob tolikih izrazih sočutja, ki smo ga bili deležni ob izgubi naše nepozabne

LEOPOLDE ŠČUKA roj. TANCE

se vsem iskreno zahvaljujemo. Prisrčna hvala vsem darovalcem cvetja in tistim, ki so jo spremili k večnemu počitku.

Žalujoče družine

Nabrežina, Washington, 31. julija 1977

ZAHVALA

Prisrčno se zahvaljujemo vsem, ki so spremili k večnemu počitku našega dragega moža, očeta in brata

ANGELA BOGATCA

Posebna zahvala darovalcem vencev in cvetja, cerkvenemu pevskemu zboru ter vsem, ki so na katerikoli način počastili njegov spomin.

Žalujoča družina Bogatec

Sv. Križ, 31. julija 1977

OBLETNICA

1. 8. 1976 — 1. 8. 1977

Ob 1. obletnici smrti našega dragega

AVGUSTA PAHORJA

se ga spominjajo z nespremenjeno ljubeznijo žena Jakomina, sin Karel, hčere Marija in Ida z družinami.

Občine, 1. avgusta 1977

Občinsko pogrebno podjetje

PROMET NA NAŠIH CESTAH VSE GOSTEJŠI

Sile javnega reda pripravile akcijo za boljše nadzorstvo nad prometom

Včeraj dolge vrste avtomobilov pred mejnimi prehodi

Dolga kača vozil se je včeraj zgrnila na ceste naše pokrajine in na najbolj jasen način naznanila, da je avgust, mesec sonca, množičnih dopustov, počitnic, gostega prometa in vznemirjujočega čakanja pred dovozi na avtocesto in pred mejnimi prehodi, pred vrati.

Gost promet pa ne beli glave samo večkrat nepotrpežljivim avtomobilistom, temveč povzroča vrsto preglavic tudi tistim, ki jim je poverjeno nadzorstvo nad našimi cestami. Zato so se včeraj sestali na tržaški prefekturi predstavniki sil javnega reda, gasilcev in civilne motorizacije, da bi se zmenili, kako koordinirati nadzorstvo nad prometom med posameznimi oddelki ob priliki velikošmarnih počitnic. Na sestanku, ki mu je predsedoval prefekt Molinari, so se domenili, da bo prevzela največje breme nad nadzorstvom cest prometna policija. Ob koncih tedna in predvsem v dneh pred velikim šmarnom se bo prometna policija poslužila vseh razpoložljivih sil in vseh sredstev. Izvidnice bodo nadzorovale najbolj prometne žile naše pokrajine, v mestu pa jim bodo priskočili na pomoč mestni redarji. Da bi bila akcija čimbolj učinkovita, bodo okrepili tudi vse centre za prvo pomoč, avtomobilski klub pa bo poskrbel za hitro pomoč avtomobilistom, v primeru okvar na vozilih. Agenti prometne policije, karabinjerji in mestni redarji so dobili tudi navodilo, da strožje ukrepajo s kršitelji cestnih pravil in da v hujših primerih odvzamejo neprevidnemu avtomobilistu tudi vozniško dovoljenje.

Že včeraj je bil promet na naših cestah zelo gost. Mnogi Tržačani so izkoristili soboto, da so se odpravili na počitnice, veliko je bilo turistov, ki so preko naših krajev potovali na oddih v Jugoslavijo, mnogo je bilo jugoslovanskih zdomcev, ki so se vračali v domovino, tako da so se pred mejnimi prehodi s sosednjo državo zvrstile kolone avtomobilov. Pri Fernetičih je bila kača vozil dolga prek mostu čez železnico vse do avtomobilskega servisa, od Peska so se avtomobili vrstili vse do Bazovice, na mejnem prehodu pri Škofijah so na italijanski strani razvrstili vozila v tri pasove, na jugoslovanski strani pa na pet.

Vendar v teh dneh se ni zgostil samo cestni promet. Občutno se je povečal tudi železniški promet. Število potnikov, ki so se odpeljali iz Trsta, se je v prvi polovici julija povišalo za 20 odstotkov v primerjavi z istim obdobjem meseca junija, zaslužek pa je bil za 17 milijonov višji. Med potniki seveda prevladujejo turisti, predvsem mladi, mnogo je tudi Jugoslovanov, ki se vračajo iz zahodnoevropskih držav v domovino.

V prihodnjih dneh bo promet po predvidevanjih vse gostejši, zato vabimo tiste, ki se odpravljajo na počitnice na še večjo pazljivost in strpnost na cestah.

Pojasnilo prefekture

Tržaška prefektura pojasnjuje, da je nesrečna Licia Ferrara, ki je bila zapletena v prometno nesrečo pri Grljanu, redno opravila zdravniški pregled, ki ga predvideva zakon o izdajanju vozniških dovoljenj in zanika neresnične vesti, ki jih je objavil Piccolo v rubriki «Segnalazioni».

Deželni tečaji za knjižničarje

Na predlog odbornika za vzgojo in kulturne dejavnosti je deželni odbor sklenil ustanoviti in finansirati tri ločene tečaje za knjižničarje in kulturne animatorje v okviru knjižnic krajevnih ustanov, in sicer pri mestni knjižnici v Gorici in občinski knjižnici «V. Joppi» v Vidmu. Tretji deželni tečaj, kot pravi tiskovno poročilo dežele, pa bo za slovenske knjižničarje, in sicer pri Narodni in študijski knjižnici v Trstu.

Tečaji bodo potekali pod nadzorstvom pristojnega deželnega odborništva. Tečajniki, ki bodo uspešno opravili izpite, pa bodo prejeli spričevalo, ki ga bo podpisal predsednik deželnega odbora.

Glede knjižničarskega tečaja pri NŠK v Trstu smo izvedeli, da je zadevno prošnjo NŠK vložila že v januarju letos na podlagi deželnega zakona štev. 60/76, pred tremi meseci pa predložila tudi program za dvotedenski tečaj v slovenščini v smislu letošnjih zadevnih predpisov. NŠK je predlagala, da bi bil tečaj predvidoma v drugi polovici letošnjega oktobra. Iz gornjerečila letošnjega oktobra. Iz gornjega poročila sklepamo, da je bila — kot vse kaže — prošnja NŠK ugodno rešena. Tako bi torej letos prišlo v naši deželi do prvega kratkega tečaja za knjižničarje v slovenščini, je v zvezi s tem poudaril predsednik NŠK, in dodal, da bi za tečaj skrbela predsednik in tajnik upravnega odbora NŠK prof. dr. Franc Škerlj in prof. Vojmir Budal in da NŠK do 30. t.m. na svojo prošnjo še ni prejela formalnega pismenega odgovora, temveč samo zagotovila odgovornih funkcionarjev pristojnega deželnega odborništva.

Naš dnevnik bo tudi v bodoče sproti obveščal svoje bralce o naknadnem poteku uresničevanja te koristne pobude NŠK, že danes pa na gornjo vest opozarjamo vse zainteresirane knjižničarje slovenskih knjižnic v naši deželi.

SLOVESNOST V MILJSKEM ZALIVU

SPLAV TANKERJA «MAMEDE» KRONAL VEČMESEČNO DELO

Delavstvo zahteva nakazila, da se uresniči načrtovana modernizacija ladjedelnice

Včeraj zjutraj so ob prisotnosti najvišjih civilnih in vojaških oblasti splavili v miljski ladjedelnici «Alto Adriatico» 10.000-tonski tanker «S. Mamede». To je že druga ladja te vrste in spada med najsodobnejše tankerje majhne tonaže, ki jo je ladjedelnica zgradila. Na vzporednem pologu pa gradijo enako ladjo, ki jo bodo splovili v prvih mesecih prihodnjega leta.

Priložnostni govor je imel predsednik ladjedelniškega sveta Menegazi, ki je tudi v imenu federacije delavcev kovinarske stroke pozdravil vse prisotne. Če povzamemo glavne misli njegovega govora ugotovimo, da vlada med delavstvom precejšnja zaskrbljenost zaradi neumestnega zavlačevanja pri reševanju temeljnih problemov ladjedelnice. Primanjkujejo nakazila za obnovo nekaterih obratov, kot so mehanične delavnice in žerjavi. Delavstvo poziva deželo naj s svojo finančno družbo Friulia podpre ladjedelnico, da bo premostila obstoječe težave. Prav tako potrebujejo italijanske ladjedelnice točne programske načrte za modernizacijo brodovja, ki ne sme zoperstavljati nobene ladjedelnice.

Direktor ladjedelnice Broggi je podprl zahteve delavcev, se jim zahvalil za resnost in vdanost pri delu ter govoril o ladjedelniških uspehih.

Po blagoslovitvi so delavci pod vodstvom inž. Coka v hitrem ritmu razstavili podporne strukture. Nato je gospa Poropat, ki je botrovala splovitvi, prerezala vrvico in stekleni ca šampanjca se je razbila ob ladijskem boku. Istočasno je hidravlični odbijač premaknil ladjo, ki je ob zavijanju siren in ploskanju prisotnih zdrsela v morje, kjer sta jo čakala vlačilca.

Ogromni žerjal je na izpraznjeno mesto na pologu postavil prvi del gredlja za Lloydov trajekt, ki ga bodo gradili v miljski ladjedelnici. S tem je bil uradni del svečanosti zaključen, delavci so z zadovoljstvom kramljali o novi ladji, ki jim bo zagotovila delo do leta 1979. V pogovoru s predstavniki ladjedelniškega sveta so ti izrazili precejšnje zadovoljstvo za bodočnost ladjedelnice, a ta bo mogoča le, če se uredijo preostale pomanjkljivosti. Stanje se je v primerjavi s prejšnjim letom precej izboljšalo, mladih delavcev je vedno več, prav tako volje, da postane ladjedelnica eden izmed aktivnih dejavnikov tržaškega gospodarstva.

Dobrodošla,
MARKO *in* MITJA!
Gabi in Bogdanu Petelinu čestitajo Majda, Kati in Filip

Medtem ko se nekateri pred dopustom prežijo v razbeljenih avtomobilih med čakanjem na mejnih prehodih in v prometnih konicah, drugi izkoriščajo (ker so pač prisiljeni) svoje dopuste z delom na polju, saj za njih ni počitnic, kot nam prikazuje slika iz Bazovice

NA ZBOROVANJU V SESLJANU

Razlaga in pomen zakona za zaposlovanje mladine

Premajhen odziv mladih

V petek zvečer so v sesljanski srednji šoli sklicali zborovanje - katerega namen je bil obrazložiti in ugotoviti možnosti za aplikacijo zveznega zakona o zaposlovanju mladine, ki je potekalo ob kaj pičli prisotnosti tistih, katerim je bilo zborovanje namenjeno, mladine. Sam sklicatelji zborovanja — pokrajinske sindikalne organizacije, uprava občine Devin-Nabrežina in mladinski kulturni krožek iz Sesljana — je bil mnenja, da gre to pripisati dejstvu, da je mladina do koristnosti in efekta zakona ter do njegove aplikacije še dokaj skeptična. Čeprav je 11. avgust, datum, ko zapade rok za vpis v posebne občinske liste, pred vrati, so prisotni ugotavljali, da ni bilo storjeno veliko konkretnega v tem pogledu. Da je tako, kažejo številke: doslej se je v vsej državi vpisalo v posebne liste le 170 tisoč mladih, v samem Trstu 770, v devinsko-nabrežinski občini pa le 15. In prav problemu agitacije je bilo namenjeno petkovo zborovanje, saj mora dežela do 30. septembra od občin in pokrajin zbrane podatke obdelati ter jih posredovati zveznemu centru. Sindikati imajo pri tem odgovorno nalogo: ustanoviti posebne krajevne svete, ki naj vzdržujejo stike na relaciji mladina - sindikati - upravne ustanove - delodajalci, občine pa s svoje strani sondirati teren, ugotoviti dejanske možnosti za zaposlovanje mladih in agitirati pri delodajalcih, ki so se pozivu zakona za zaposlovanje mladih doslej odzvali v dokaj skromnem številu. Po mnenju prisotnih to zakonsko določilo, ki zagotavlja delodajalcem subvencijo v primeru zaposlitve mladih, določa status mladega delavca, priporoča takojšnjo aplikacijo poklicev, priporoča združevanje v posebne zadruge v za to primernih gospodarskih dejavnostih in še posebej priporoča sprejem ženske delovne sile, res da ne bo rešil vseh problemov, a nekaj jih prav gotovo bo. Potem, ko sta predstavnika pokrajinske sindikalne organizacije CGIL in UIL (Treu in Mocolè) obrazložila pomen in obliko zakona, je v imenu uprave občine Devin-Nabrežina spregovorili podžupan Depangher, ki je dejal, da bo morala občinska uprava oživeti komisijo za delovna razmerja. Le-ta naj ob sodelovanju celotne občinske uprave načrtno pristopi k izvajanju priporočil zakona in ugotovi, tako kot svetuje zakon, ali so in kakšne so možnosti za zaposlitev mladine v dejavnostih kot so kmetijstvo, turizem, občinske tehnične službe, zdravstvo, servisne službe itd. Zborovanju so prisostvovali in se udeležili diskusije tudi predstavniki štivanske papirnice in nabrežinskih kamnolomov ter predstavniki političnih strank KPI, PSI, SSk in KD.

I. Pertot

Gledališča

FESTIVAL OPERETE - ROSSETTI

Danes, 31 julija, ob 18. uri ponovitev Strausove operete «Sogno di un valzer». Dirigent Hans Walter Kämpfel.

V pripravi je tretja opereta festivala «Ballo al Savoy».

Vodstvo festivala javlja, da bodo jutri, v osrednji blagajni, Pasaža Protti, na razpolago vstopnice za zadnjo ponovitev operete «Sogno di un valzer» in za prvo predstavo Abrahamovega dela «Ballo al Savoy».

Na razpolago so tudi vstopnice za izredno ponovitev operete «Sogno di un valzer», ki bo v torek ob 21. uri.

GRAD SV. JUSTA

Danes, 31. julija, bo ob 21.15 «Mednarodna folklorna revija-Festival src». Prvi večer. Nastopajo skupine iz Nemčije (Neukirchen), iz Italije (Assemini pri Cagliariju in «Il Biroccio» iz Filottrana), iz Nizozemske (Ruurlo), iz Turčije (Istanbul), in iz Madžarske (Kalocsa).

Jutri, 1. avgusta, ob 21.15. Drugi večer. Nastopajo skupine iz Avstrije (koroška godba), iz Francije (Confolens), iz Nepala (Kathmandu), iz Poljske (Zakopane), iz Švedske (Monsteras) in iz Italije (Alatri pri Frosinonu).

Ljudske cene. Predprodaja vstopnic pri osrednji blagajni, Pasaža Protti.

AVTONOMNA LETOVIŠKA IN TURISTIČNA USTANOVA

Ciklus potujočih nastopov z Molierovo komedijo

ŠOLA ŽENINOV

z igralci zadruge «IL BARACCONE» iz Rima.

Drevi ob 20. uri in jutri, ob 21. uri

GRIJAN (portič)

vstop prost

V primeru slabega vremena bo v «Hotelu Adriatico».

Ravnateljstvo Slovenskega dijaškega doma sporoča, da začne jutri, 1. avgusta, ob 8. uri tečaj za popravne izpite. Tečajniki naj pridejo vsaj 15 minut pred začetkom tečaja.

Izleti

Združenje Union prireja v nedeljo, 7. avgusta 1977, dva izleta in sicer v Rabac in v Ljubno. Informacije in prijave pri združenju Union v Ul. Valdirivo 30, tel. 64459 vsak dan razen ponedeljka od 17.30 do 19.30.

SK Devin priredi v nedeljo, 7. avgusta, enodnevni izlet v Dolino Lepenc z ogledom Krnskega jezera in vzponom na Krn. Odhod avtobusa predviden iz Sesljana ob 6. uri. Vpisovanje pri odbornikih in na Zvezi slovenskih športnih društev v Italiji, ali telefonsko na 229109 po 21. uri.

NA JAVNI RAZPRAVI, KI SO JO PRIPRAVILE VAŠKE SEKCIJE KPI, PSI IN SSk

Prebivalci Proseka in Kontovela sprejeli predlog o smotrnejšem razvoju obeh vasi

Predlog bo rajonska konzulta posredovala občinski upravi
Kritična presoja dopolnil k regulacijskemu načrtu

V petek je bila v Soščevi hiši na Proseku javna obravnava o dopolnilih k regulacijskemu načrtu, ki so jo organizirali odseki KPI, PSI in SSk s Proseka - Kontovela. Razprave se je udeležilo lepo število vaščanov, med katerimi so bili predvsem tisti, ki jih določila novega urbanističnega načrta neposredno prizadejajo. Škoda le, da ni bil odziv mladine večji.

Petkov sestanek je bil izredno pomemben, saj so na njem sprejeli vaščani predlog o smotrnejšem razvoju obeh vasi. Predlog bodo sedaj predložili rajonski konzulti za zahodni Kras, ki ga bo posredovala občinski upravi.

Zamisel o predlogu se je porodila na skupnih sestankih predstavnikov vaških sekcij KPI, PSI in SSk, na katerih so tudi pripravili osnutek predloga, ki so ga dali v razpravi in ki so ga vaščani sprejeli z nekaterimi majhnimi popravki.

Prvi del predloga zavzema načelno presojo regulacijskega načrta in kritiko načrtovalcem, ker se niso, preden so izdelali regulacijski načrt, posvetovali z vaško skupnostjo. Sledi konkretna analiza površin, ki jih načrt predvideva za javne storitve. Pri tem gre predvsem za vprašanje prireditvenega prostora, kjer bi morali zgraditi Kulturni dom. Zemljišče «na Balancu», ki ga je kupila zadruga za zgraditev Kulturnega doma, spada pod tiste površine, ki jih načrt predvideva za javne storitve in na katerih je prepovedana obsežnejša gradnja, kakršen pač naj bi bil Kulturni dom. Zadrugi torej preti razlastitev zemljišča, zato vaščani predlagajo, naj občina raztegne območje naselitvenega jedra na obmejno področje, tako da bo na njem mogoče zgraditi Kulturni dom.

Področje kontovelske «Mlake» spada v načrtu pod zelene površine za otroške igre in oddih. Vaščani predlagajo, naj bi to področje razširili še na «malo mlako» in vse do kostanjevega gaja «na Upuki», «Mlako» pa naj bi varnostno opremili. Podobno bi morali preurediti v površine za javne storitve odsek od spomenika NOB na Proseku mimo drevesnega nasada «pri Pilju» do zemljišča nekdanje vojašnice. Problem predstavlja tudi prostor, kjer naj bi bilo novo pokopališče. Načrt predvideva, da bi bilo novo pokopališče zraven vojaškega v «Bakovcih», poleg tega pa so načrtovalci narekovali tudi črtanje kontovelskega in proseškega pokopališča. Vaščani se s tem ne strinjajo in predlagajo, naj se obe pokopališči izpostavi spomeniškemu varstvu.

Kar se tiče stanovanjskih gradenj, regulacijski načrt obravnava obe vasi kot eno samo in za Kontovel in Dolenjo vas ne predvideva razširitve. Prav tako je omejeno območje namenjeno stanovanjski gradnji na Proseku. Vaščani se seveda s tako razporeditvijo ne strinjajo in menijo, da bi bilo bolje, če bi dali na razpolago za zazidavo tudi tista področja, ki so namenjena gospodarski gradnji in predvsem obsežne pašniške površine, ki se od severovzhoda in jugovzhoda globoko zajedajo v Prosek. Smotrneje bi bilo, in to predvsem zato, ker je v vasi živinoreja skoraj izumrla, da bi te površine vsaj delno namenili stanovanjski gradnji.

Površine za gospodarsko gradnjo so po načrtu zelo obsežne, kar pa je v nasprotju s tukajšnjo gospodarsko dejavnostjo. Kateri živinoreji naj služijo obširna pašniška področja, se upravičeno sprašujejo vaščani. Na Proseku in Kontovelu namreč uspevajo vrtnarstvo, cvetličarstvo in vinogradništvo, kar ne terja večjih površin. Kmetijske dejavnosti bi morali krepiti z zadružništvom, kajti kmetijstvo ima poleg gospodarske tudi važno družbeno vlogo: lastnik zemljišča, ki je hkrati tudi obdelovalec, s svojo marljivostjo neguje in ščiti krajinsko podobo, skrbi za ekološko snago in narodnostno obeležje naših krajev. Huda pomanjkljivost načrta je tudi zanemarjanje obrtniške dejavnosti na tem področju.

Na petkovem sestanku so se dotaknili tudi nekaterih drugih problemov, kot sta ureditev grezničnih kanalov in ljudska stanovanja, posebne važnosti pa je bil predvsem sklep vaških zastopnikov KPI, PSI in SSk, da se bodo še nadalje skupno sestajali na občasnih posvetovanjih, saj prištevajo vprašanje prostorskega načrtovanja med osrednja področja njihove pozornosti in delovanja.

Izlet SK Devin v dolino Lepene

Smučarski klub Devin priredi v nedeljo, 7. avgusta, enodnevni izlet v dolino Lepene. Izlet je primeren za vse, saj sta v programu dve varianti. Avtobus nas bo pripeljal do doma Klementa Juga (680 m), kjer se bomo lahko vsi okrepčali in od koder bomo krenili po stezi mimo izvira reke Lepenice h Krnskemu jezeru. Tu bodo preživeli popoldan tisti, ki bi jim bil vrh Krna pretrd oreh. Ostali pa se bodo sprehodili z vzponom. Naj tu omenimo, da je Krnsko jezero eno izmed največjih in najlepših v slovenskih Alpah, saj je dolgo nad 400 metrov, široko pa 150 metrov in leži v višini 1393 m. V vročih poletnih dneh je možno tudi kopanje. Za tiste pa, ki se bodo povzpeli na vrh Krna (2245 m), bo to edinstveno doživetje, saj imamo na Krnu enega najlepših razgledov v naših Alpah. Tu se pred nami razprostira cela dolina Soče, pogled imamo tudi na Furlanijo in Tržaški zaliv, na vzhodni strani pa se bleščita Triglav in Jalovec. Na vrhu Krna deluje tudi oskrbovalna koča in sicer Gomiščkovo zavetišče, kjer se utrujeni, vendar veseli planinci, lahko pošteno okrepčajo in žigosajo knjižico planinske transverzale.

Š. F.

V Križu ustanovili antifašistični odbor

Na pobudo vaške sekcije VZPI-ANPI so se v petek sestali v kriškem Ljudskem domu predstavniki vaških kulturnih, prosvetnih in športnih organizacij, ki so razpravljali o ustanovitvi vaškega antifašističnega odbora. Po krajšem uvodnem poročilu predstavnika sekcije VZPI-ANPI, ki je obrazložil pomen enotnega nastopa proti fašističnim provokatorjem, ki so kot znano pred kratkim grobo pomazali razgledni stolp na Sv. Primožu in razbili vse reflektorje ob kriškem spomeniku padlim v NOB.

Po krajši razpravi so bili prisotni mnenja, da je treba antifašistični odbor takoj ustanoviti, kar so tudi storili na petkovi seji. Predsednika in člane odbora niso še določili, ker vse organizacije niso še pooblastile dveh njihovih zastopnikov, da bi zastopala društvi v odboru. Člani antifašističnega odbora se bodo ponovno sestali prve dni septembra, ko bodo izvolili predsednika in si začrtali smernice za bodoče delovanje.

ŠAGRA V PREBENEGU

6., 7. in 8. AVGUSTA 1977

Družabni večer 50-letnikov s Proseka

Skupina devetnajstih 50-letnikov s Proseka, ki se je (ali se bo) v teku letošnjega koledarskega leta srečala z Abrahamom, je v petek zvečer na družabnem srečanju proslavila ta življenski jubilej. Zbirališče je bilo v društveni gostilni na Proseku, nakar so položili venec k spomeniku padlim v NOB in cvetje na grobove petih prerano umrlih vrstnikov. Priložnostno večerjo so imeli v gostilni v Mavhinjah, kjer jih je simpatična gospa Irena lepo postregla. Vzdušje je bilo prijateljsko, sproščeno, vsi so prišli na svoj račun in se v nevezanem pogovoru še bolje spoznali. Seveda ni manjkal niti improvizirani pevski zbor, ki je še prispeval k prijetnemu razpoloženju in ta večer bo prav gotovo ostal vsem v trajnem spominu. Predvsem so bili ganjeni in presrečni tisti Prosečani, ki živijo daleč od rojstnega kraja, saj je nekdo dopotoval celo iz Kanade, drugi iz Beograda, oziroma iz Nove Gorice itd.

Veselim proseškim jubilantom želimo, da bi se še neštetokrat zbrali v taki sestavi in v sproščenem vzdušju še krepili medsebojne prijateljske vezi.

— bs —

50-LETNIKI iz BAZOVICE

ORGANIZIRAJO

danes, 31. julija

LJUDSKO ZABAVO S PLESOM

PRIREDITEV BO NA ZADRUŽNEM VRTU GOSPODARSKE ZADRUGE V BAZOVICI

Ples bo na obširni in privlačni ploščadi ■ Igral bo ansambel «FORMULA LISCIO» iz Trsta

Dobrodošli bodo postreženi z jedmi na žaru in pristno kapljico

Vljudno vas vabijo 50-letniki

PD SLAVEC — RICMANJE — LOG

priredi 31. 7. in 1. 8. v Ricmanjih tradicionalno

ŠAGRO

DANES, 31. julija: ob 13. uri odprtje kioskov
ob 18. uri koncert godbe na pihala iz Ricmanj

JUTRI, 1. avgusta: ob 18. uri odprtje kioskov

Vsak dan od 20. do 24. ure ples ob zvokih ansambla «POMLAD»
Domače vino — specialitete na žaru!

PRIZIV NA OBČINO V ZVEZI Z URBANISTIČNIMI VPRAŠANJI

Trebensko združenje staršev zavrača varianto o območjih za javne storitve

Vaščani obžalujejo, da načrtovalci niso upoštevali v zadostni meri predlogov prizadetega prebivalstva

Med številnimi prizivi, ki so jih v teh dneh razne organizacije in posamezniki naslovili na občinsko upravo v zvezi s podrobnostnim načrtom za kraške vasi, se je s prizivom oglasilo tudi združenje staršev iz Trebč, ki je svoje jasne in upravičene pomisleke izrazilo predvsem v zvezi z določitvijo območij za javne storitve.

Kot je znano, predvideva načrt občine vrsto nepojmljivih posegov. Predvsem naj bi sedanje poslopje osnovne šole ne služilo več sedanjim namenom, temveč naj bi v njem uredili družbeni center s knjižnico, zdravstveno ambulanto in drugimi strukturami. Ravno tako naj bi sedanji otroški vrtec namenili za rekreacijske dejavnosti. Za otroški vrtec, ki seveda ne bi bil več v tem poslopju, so namenili druga zemljišča, kot so posebna zemljišča dodelili za otroške jasli.

Trebensko združenje staršev je te načrte sprejelo z razumljivim začudenjem in ogorčenjem, posebno še, ker načrtovalci niso upoštevali, ali pa so upoštevali v premajhni meri, mnenj in predlogov krajevnega prebivalstva in njegovih organizacij. Koordinacijski odbor za vzhodni Kras je namreč predložil točne predloge, ki so bili odraz dejanskih potreb in zahtev slovenskih kraških vasi, očitno pa dobršnega dela teh predlogov niso upoštevali, kot dokazujejo primeri, na katere opozarja domače združenje staršev.

Združenje je v svojem prizivu še enkrat nakazalo tiste rešitve, ki bi bolje ustrezale nadaljnemu skladnejšemu razvoju vasi. V ta namen zahteva okrepitev ne pa ukinitev osnovne šole, kateri bi bilo treba dodati še manjšo telovadnico, kot je združenje že neštetokrat zaprosilo pri občinskih upraviteljih. Združenje nadalje konkretno predlaga preureditev prostorov sedanjega otroškega vrtca, ki pa naj ohrani to svojo funkcijo. Nasprotno naj bi družbeni center za potrebe vasi, vključno s knjižnico in prostori za zdravstveno oskrbo, uredili v poslopju, ki mu domačini pravijo «Hiša učiteljev» in ki razpolaga s tremi razsežnimi prostori. Za rekreacijske dejavnosti pa je nadvse primeren sedanji Ljudski dom, kjer je že sedež vaškega prosvetnega in športnega društva «Primorec» ter godbe na pihala «Parma».

Le na ta način bi po mnenju domačinov ovrednotili že obstoječe objekte za javne usluge, medtem ko predlog občine predstavlja naspotno udarec v hrbet dejanskim potrebam vaščanom. Ne nazadnje, pripominjajo člani združenja staršev, bi z rešitvami, ki jih predlagajo domačini, prihranili na denarju neprimerno več, kot z izvedbo sedanjih načrtov, saj prinaša delna preureditev že obstoječih zgradb manj finančnih bremen kot gradnja na novo. Ravno tako bi prihranili tudi na času.

Združenje je v svojem prizivu kritično ocenilo tudi predvidevanja načrtovalcev glede demografskega razvoja vasi. Varianta k regulacijskemu načrtu namreč predvideva, da bi se morala vas pomnožiti za nič manj kot 257 odstotkov, kar pomeni, da bi moralo prebivalstvo narasti s 600 na nad 2000 ljudi. Po kakšnem kriteriju so to računali, ni znano. Za Trebence je to vsekakor nemogoče.

Pojasnilo k članku o godbi Breg

Glede članka z dne 14. julija 1977 o godbi na pihala «Breg», so se nekateri člani godbe čutili užaljene. Predvsem jih je prizadela misel, «da starejši nimajo namreč nobene glasbene kulture in igrajo bolj na pamet».

Kaj pomeni glasbena kultura in kaj igranje na pamet? To absolutno ne pomeni, da godci ne znajo lepo in ubrano igrati. Glasbena kultura pomeni tudi splošno poznanje glasbenega področja, literature, teorije itd., in ne samo strogo praktičnega znanja. Igranje na pamet pa ne pomeni, da godci igrajo kar po spominu, ne da bi gledali not ali kretenj kapelnika: pomeni tudi, da so nekateri godci samouki (kar je vsekakor pohvalno), brez šolske tehnično-teoretične podlage. To niti ne pomeni, da bi bili slabši od tistih, ki imajo glasbeno šolo. Lahko so celo boljši. Vendar pa so razlike med enimi in drugimi, kar je povsem naravno in razumljivo.

Upamo, da smo nesporazum pojasnili, dolinskim godcem pa želimo še naprej mnogo uspehov, saj si jih res zaslužijo.

Šolske vesti

Ravnateljstvo učiteljišča «Anton Martin Slomšek» vabi vse dijake, ki želijo obiskovati peti letnik (dopolnilni), da se zglasijo v tajništvu šole do 10. avgusta. Tečaj bo deloval pod pogojem, da bo dovolj vpisanih.

PD Valentin Vodnik iskreno čestita

DAVORINU OTI

ob uspešno opravljeni maturi.

● **V uradnem listu št. 196** z dne 19. julija je razpisanih 210 štipendij za obiskovanje tečajev za občinske tajnike v akademskem letu 1977-78. Kandidati, mlajši od 31 let na dan 4.7. 1977 in starejši od 21 let na dan 31.3.1978, s pravno ali enakovredno diplomo, morajo vložiti prošnjo, naslovljeno na notranje ministrstvo, na kolkovanem papirju pri prefekturi do 15. avgusta.

ŠD SOKOL — NABREŽINA

priredi

PRAZNIK SOKOLA

NA SVOJEM IGRIŠČU V NABREŽINI

DANES, ob 17.00 — odprtje kioskov;
ob 19.00 — koncert ansambla TAIMS s pevko in pevcem Nadjo in Borisom;
ob 19.30 — super večerni program — nastopa baletna skupina modernih plešov BO-BO iz Kopra. Sledi ples z ansamblom TAIMS.

DELOVALI BODO ZALOŽENI KIOSKI
Z DOMAČO HRANO IN DOMAČIM VINOM

Vabljeni

Pisma uredništvu

PRIJATELJSKO PISMO NAŠEMU GLEDALIŠČU

V letu 1966 sem poslala našemu gledališču pismo z naslovom «Misli pred začetkom nove sezone».

Naj velja ta naslov tudi danes. Med drugim sem takrat v tistem pismu predlagala, kaj naj bi naše gledališče igralo zato, da bi zadovoljilo svoje obiskovalce.

Uredništvo Primorskega dnevnika je predlagalo «naj se oglasi še kdo, ki bi zagovarjal kakšno drugačno bolj zahtevno stališče glede repertoarja našega poklicnega gledališča». Oglasil se ni nihče.

Z ozirom na repertoar zadnje sezone pa brez skrbi lahko napišem, da če bi gledališče vsaj deloma upoštevalo moje predloge, ne bi bili gledališki obiskovalci po vsaki predstavi (če izvzamemo «Kožo megle») tako razočarani in nezadovoljni. Kritik, ki je napisal o «Benečanki», da je imela «sijajen uspeh», bi moral slišati mnenje gledalcev takoj po končani predstavi.

Priporočala bi našemu gledališču naj nam v bodoče ne predvaja takih neokusnih in odvratnih prizorov, ker nimajo nobenega opravka s kulturo in ki si jih obiskovalci (in verjetno tudi igralci) prav gotovo ne želijo. Prepričana sem, da je bilo vse tisto «spretno poučevanje» na odru vsem v dvorani nepotrebno. Da je sploh občevanje prijetno — drži, saj bi v nasprotnem primeru sploh ne imeli otrok. Da je iz zdravstvenih razlogov tudi potrebno — če je pametno in smotrno urejeno — tudi drži. Le tega nisem nikoli mogla razumeti, zakaj naj bi bilo to tako «bedasto smešno»? Je pač zakon narave, kateremu se hočeš - nočeš, podredi vse, kar je živega. Dostojen, dobro vzgojen človek, se takemu prostaškemu govorjenju in smehu prav gotovo ne pridruži. Lahko smo veseli in nasmejani tudi brez tistih neslanih šal, ki končno nič ne povedo. Mira Sardočeva — naša izvrstna igralka — pomislimo samo na njen nepozabni lik iz Stare garde — se nam je dobesedno smilila.

Ko sem čitala v Primorskem dnevniku, da je gledališče poneslo v Čedad «Benečanko», mi je bilo resnično žal, da so se jim prvič predstavili s takim «kulturnim» delom. Po končani predstavi komedije «Tudi tokrat smo se izmazali» je nekdo izmed gledalcev dejal: «Oni so dognali, da so paradižniki užitni, mi smo pa dognali, da predstave, ki nam jih nudi naše gledališče, niso prav nič užitne.» Da smo se lahko pošteno in od srca nasmejali, je moralo priti gledališče iz Nove Gorice z Goldonijevo «Pahljačo».

Zakaj nimamo več tiste skrinjice na stopnicah Kulturnega doma, kateri smo lahko zaupali če nam je bila predstava všeč ali ne?

Ne strinjam se s tistimi, ki zaradi tako klavrne sezone odklanjajo abonmajsko izkaznico. Dolžnost vsakega Slovenca je, da svoje gledališče podpira. A tudi gledališče ima dolžnost, da sestavi tak repertoar, ki bo nudil obiskovalcem resnični umetniški užitek in prijetno zabavo. Nima nobene pravice, da prisili svoje obiskovalce, da morajo gledati in poslušati take neumnosti, ki spadajo vse kam drugam in ne v naš prelepi Kulturni dom.

Z upanjem, da se bomo v prihodnji sezoni vračali od gledaliških predstav bolj zadovoljni, lepo pozdravljam.

Olga Ban

Mali oglasi

ZELITE se poročiti? Informacije agencija «Conoscersi». Ul. Pellicerie 6, Videm — odprto ob sredah, sobotah popoldan in ob nedeljah dopoldan. Tel. 65-923.

POTUJETE V RIM? V slovenskem hotelu Bled imate na razpolago hotelske usluge po različnih cenah, restavracijo z jedili po naročilu, zaprt parkirni prostor, ugodno menjavo dinarjev. Vsaki vaši prošnji rade volje ustrežemo. Obrnite se na upravo hotela Bled, Via S. Croce in Gerusalemme 40, 00185 Rim telefon 06/777102.

«CITROEN» — mehanična delavnica Cavalli, tudi drugih avtomobilov Ul. Rittmayer 4/a.

IŠČEM družabnika s kapitalom za komercialno dejavnost. Razpolagam s 400 m² pritličnega novo stavbo na državni cesti št. 14 v Devinu z velikim parkirnim prostorom za avtomobile in avtobuse. Ponudbe: «Družabnik» - Oglasni oddelek ŽTT - Ul. Montecchi 6 Trst

MALI ŠPORTNI MOTORNI ČOLN v dobrem stanju s tozadevno opremo prodam. Tel. 410372 od 12. do 15. ure.

TRGOVINO z gradbenim materialom in garažo dajem v najem. Ul. Brandesia 2 — tel. 54034.

SAMOSTOJNO hišno gospodinjo z znanjem italijanščine, samsko brez otrok, iščem za vilo na Opčinah. Sem sam, starejši. Plača po dogovoru. Pisati na oglasni oddelek Primorskega dnevnika pod šifro «Gospodinja».

OSMICA

GRUDEN Viktor, Samatorca 7/a, toči pristno belo vino in teran.

Priziv Združenja jusarskih upravičencev in Zadruge

Bazovsko zadružno posest je treba ustrezno zaščititi

Nerazumljivo je, da je ta posest po občinski varianti namenjena za namestitev objektov za javne usluge

Razprave okrog variante št. 25 splošnega regulacijskega načrta so v Bazovici izredno živalne, in to upravičeno, saj obravnavajo lastnino posameznikov in skupnosti. Poleg privatnih pobud moramo opozoriti na pripombe, ki so jih poslale na oddelek za urbanistiko pri tržaški občini Združenje jusarskih upravičencev in Gospodarska zadruga v Bazovici. Posebno se čutijo prizadeti člani Gospodarske zadruge, ker je zadružno poslopje z vrtom vključeno v cono CS, kar bi lahko pomenilo v doglednem času tudi razlastitev. Zato je bil poslan na občino utemeljen priziv z zahtevo, da se poslopje in vrt zadruge vključi v področje N, to je področje starega vaškega jedra, kamor po svoji legi in funkciji spada.

Nerazumljivo je namreč, da je prav zadružna posest predvidena za bodoče namestitve objektov za javne usluge, ko pa že danes ista zadruga dela v korist vaške skupnosti. Po vseh pravilih bi morala občina podobne pobude podpirati, posebno v smislu državnih in deželnih zakonov, ki zagotavljajo zadrugam posebno pomoč. Zadruga deluje šele dobro leto in ni mogla v tem času razviti široke aktivnosti, kljub temu pa je uredila in dala na razpolago vaškim organizacijam in širši javnosti betonsko ploščo in oder za prireditve, balinarsko igrišče in druge prostore. Popravljene so bile sanitarije, obnovljena razsvetljava itd. Vprašanje je, koliko je občina v tem času naredila za vaško skupnost v Bazovici.

Predvsem starejši zadružniki se dobro spominjajo, kako so bili prisiljeni v temnih fašističnih časih likvidirati zadrugo, zato so danes upravičeno zaskrbljeni za usodo svoje zadružne lastnine, ki so jo z velikimi napori in požrtvovalnostjo odkupili. Vsi so prepričani, da so na pravi poti in da delajo za skupno korist, zato bodo tudi budno spremljali vsa dogajanja v zvezi z regulacijskim načrtom.

tajništvo konzorcija, Trg Sansovino 3, do 12. ure 30. septembra 1977.

Na natečaj bodo pripuščene tiste interesentke, ki imajo diplomo sanitarne delavke (assistente sanitaria visitatrice) in ki niso prekoračile štiridesetega leta starosti. Vse ostale informacije nudi tajništvo konzorcija vsak dan od 8. do 14. ure (tel. 793533 - 762747).

Razpis natečaja za sanitarne delavke

Protituberkolinski pokrajinski konzorcij v Trstu razpisuje natečaj za dve delovni mesti sanitarne delavke (assistente sanitaria visitatrice). Interesentke naj pošljejo prošnje na

Včeraj - danes

Danes, NEDELJA, 31. julija
IGNAC

Sonce vzide ob 5.47 in zatone ob 20.35. — Dolžina dneva 14.48 — Luna vzide ob 20.55 in zatone ob 6.58.

Jutri, PONEDELJEK, 1. avgusta
PETER

Vreme včeraj: Najvišja temperatura 26,4 stopinje, najnižja 20,6, ob 13. uri 25,8, stopinj, zračni tlak 1012,9 mb nestanovitno ustaljen, vlaga 64-odstotna, nebo 9 desetink pooblačeno, veter zahodnik severovzhodnik 8 km na uro, morje mirno, temperatura morja 23 stopinj.

ROJSTVA, SMRTI IN POROKE

Dne 30. julija 1977 se je v Trstu rodilo 6 otrok, umrlo pa je 14 oseb.

UMRLI SO: 77-letni Giuseppe Alberti, 69-letni Mario Mihalic, 66-letna Augusta Dicoscio vd. Comar, 71-letna Bruna Oretti vd. Gavardina, 75-letni Pietro Paolini, 66-letni Mauro Torchetti, 83-letni Guglielmo Goat, 72-letni Marino Bosig, 72-letni Enrico Simonetti, 66-letna Rosalia Chert por. Vecchiet, 88-letna Caterina Pizzul, 55-letna Stefania Koren por. Komar, 80-letna Lisetta Noferi vd. Steimayer, 85-letna Stefania Massi.

OKLICI: pristan, delavec Gino Gruber in bolničarka Majda Pertotti, delavec Roberto Picek in uradnica Gabriella Stefanutto, mehanik Mario Maizan in trg. pomočnica Viviana Declich, tehnični uradnik Edoardo Bernich in uradnica Donatella Bernini, uradnik Ezio Maraspin in trg. pomočnica Alice Diviach, uradnik Vitaliano Mion in gospodinja Maria Furlani, vojaški častnik Mauro Leone Saracco in učiteljica Anna Maria Matessi, delavec Edi Milotic in trg. pomočnica Eda Grzetic, pristan, delavec Marino Debernardi in delavka Patrizia Battista, uradnik Franco Francolla in trg. pomočnica Liliana Lemacchia, zapriseženi stražnik Luigi Sillitti in telefonistka Rosa Stivala, reprezentant Diego Bazzara in trg. pomočnica Patrizia Pugliese, učitelj Boris Fabjani in uradnica Natascia Sossi, mehanik Edoardo Milkovich in uradnica Nadia Menis, železniški delavec Guido Babich in trg. pomočnica Tatiana Vizintin, special. tehnik Paolo Stoppari in uradnica Tiziana Cacich, zdravnik Michele Populin in študentka Margherita Dequal, delavec Ferruccio Ghersinich in uradnica Gabriella Vallisa, policijski agent Giuseppe Piussi in gospodinja Romana Scarban, geometer Gaetano Di Tommaso in uradnica Loredana Surian, študent Fulvio Caputo in učiteljica Silvia Urbanis, poljedel. delavec Antonio Messere in gospodinja Maria Astarita, finančni stražnik Giuseppe Masuri in študentka Giovanna Delussu, pomorščak Franco Reggente in gospodinja Melita Puntari, geometer Guido Bonon in študentka Liliana Specogna, avtoličar Mariano Purgher in frizerka Magda Gabrielli, uradnik Fabio Todesco in uradnica Myriam Benci, uradnik Giuseppe Gnisci in biologinja Gabriella Saincich, uradnik Vincenzo Stante in uradnica Alessandra Venturini, tehnični uradnik Eder Tolloi in uradnica Wanda La Rosa, metalmehanik Enrico Mauro in trg. pomočnica Adriana Cherti, kemijski analist Filippo Di Stefano in uradnica Donatella Santese, vojaški podčastnik Alfredo Tavernese in trg. pomočnica Nadia Luin, pravni svetovalec Stefano Lana in psihologinja Astrid de Gavardo, mehanik Fabio Stradi in uradnica Ornella Bartole, mehanik Amorino Sincovich in računovodkinja Luciana Radin, geometer Marino Mattossi in uradnica Mara Giorgini, mehanik Franco Bravin in frizerka Nerina Mersi, uradnik Lorenzo Corigliano in uradnica Sonia Gulic, trgovski agent Paolo Razzini in uradnica Adriana Carnera, šofer Rino Cergol in natakarica Luciana Turina, delavec Mario Masala in natakarica Susanna Coppola, uradnik Ezio Baxa in uradnica Marina Krisciak, uradnik Adriano Metullio in uradnica Serena Raguso, natakar Sergio Gravisi in trg. pomočnica Aurora Cotta, šofer Paolo Chittero in trg. pomočnica Leonida Zugna, uslužbenec SIP Mauro Canziani in trg. pomočnica Patrizia Crovatini.

SEIKO

Presenetljivo velika izbira UR in ZLATNINE ZLATO 18/750‰

Tehnični servis SEIKO z garancijskim listom.

Urarna in zlatarna

LAURENTI

Trst — Trieste Largo Santorio 4

DNEVNA SLUŽBA LEKARN
(od 8.30 do 20.30)
Ul. Mazzini 43, Ul. Tor S. Piero 2, Ul. Felluga 46, Ul. Mascagni 2.
(od 8.30 do 13. in od 16. do 20.30)
Ul. Giulia 1, Ul. S. Giusto 1.

NOČNA SLUŽBA LEKARN
(od 20.30 dalje)
Ul. Giulia 1, Ul. S. Giusto 1.

ZDRAVSTVENA DEŽURNA SLUŽBA

Nočna služba za zavarovance INAM in ENPAS od 22. do 7. ure: telef. št. 732-627.

V predpraznicnih in praznicnih dneh dnevna in nocna sluzba deluje nepretrgoma do 7. ure dneva po prazniku. To velja za zavarovance INAM, INADEI, ENPAS. Dnevni poziv na telefonski stevilki 68-441, nocni pa na stevilki 732-627.

LEKARNE V OKOLICI

Boljunec: tel. 228-124; Bazovica: tel. 226-165; Opcine: tel. 211-001, Prosek: tel. 225-114; Bozje polje Zgonik: tel 225-596; Nabrezina: tel. 200-121; Sesljan: tel. 209-197; Zavlje: tel. 213-137, Milje: tel. 271-124.

LOTERIJA

BARI	67	86	88	14	69
CAGLIARI	74	1	18	83	76
FIRENCE	21	60	26	56	58
GENOVA	76	77	18	85	81
MILAN	20	37	55	63	48
NEAPELJ	28	9	22	63	82
PALERMO	8	45	33	11	35
RIM	40	47	64	45	81
TURIN	80	15	24	75	61
BENETKE	8	49	22	40	63

ENALOTTO

2 2 1 2 1 1 1 X 2 1 1 X

KVOTE: 12 točk — 18.094.000; 11 točk — 467.900; 10 točk — 44.400 lir.

Darovi in prispevki

Novoporočenca Marjan in Sonja Kosmač darujeta 20.000 lir za PD Slovenec.

Na sedežu PD France Prešeren so darovali za Skupnost Družina Opčine: Damijan Žerjal (Boljunec 211) 10.000 lir, Mari in Drago Ota (Boljunec 38) 10.000 lir in Laura in Klavdijo Kofol 10.000 lir.

Namesto cvetja na grob strica Angela Bogatca daruje Vladimir Tence z družino 10.000 lir za vzdrževanje spomenika padlim v NOB v Križu.

Ob 14. obletnici smrti Justa Grgiča (Polhov) iz Gropade daruje družina Grgič (Opčine, Bazoviška 9) 10.000 lir za Skupnost Družina Opčine.

V spomin na pok. Frido Malalan-Franchi daruje Zofka 5.000 lir za Skupnost Družina pčine.

Ob prvi obletnici smrti Avgusta Pahorja darujejo žena, sin in hčere 5.000 lir za ŠD Polet, 5.000 lir za SPDT Tabor in 5.000 lir za Skupnost Družina Opčine.

Ob zaključku lepo uspelega šiviljskega tečaja v Boljuncu daruje Adrijana Reggente 20.000 lir za PD Prešeren.

V počastitev spomina Stanka Kovačiča daruje Vojko Ferluga 10.000 lir za Dijaško matico.

V spomin na Angela Bogatca darujeta Jadranka in Livjo 5.000 lir za PD Vesna.

V spomin na pok. Antona Mamola daruje profesorski zbor Fran Levstik 78.000 lir za šolsko blagajno.

Namesto cvetja na grob Leopolde Ščuka darujeta Mara Kenda in mama 10.000 lir za Skupnost Družina Opčine.

Namesto cvetja na grob Pavle Šivic darujeta Mara Kenda in Vilma Leprini 20.000 lir za Skupnost Družina Opčine.

Za vzdrževanje spomenika padlim v NOB v Križu daruje 20.000 lir Združenje staršev Križ.

Stanka Hrovatin daruje 36.000 lir za vzdrževanje spomenika padlim v NOB na Opčinah.

Ob priliki obiska njunih rodnih krajev darujeta Rado in Vili Cibic 20 tisoč lir za Kulturni dom Prosek-Kontovel.

TRŽAŠKA POKRAJINA

RAZPIS NATEČAJA

Ta uprava je sklenila razpisati natečaj za izvršitev del za gradnjo cestnega priključka, z dvema delnima enosmernima stezama, dolžina približno km 0,610 ÷ 0,300, z viaduktom in mostom, pokrajinskima cestama Milje in Korošci.

Zainteresirana podjetja lahko vložijo prošnjo za vabilo na natečaj, na kolkovanem papirju, na Tržaško pokrajino, Ul. Geppa št. 21, do 12. ure 20. avgusta 1977.

Prošnje ne obvezujejo uprave.

PREDSEDNIK
dr. Lucio Ghersi

TRŽAŠKA POKRAJINA

RAZPIS NATEČAJA

Št. prot. 24/407-77

V smislu člena 7 zakona št. 14 od 2. 2. 1973

se opozarja

da je ta uprava sklenila po postopku, ki ga predvideva člen 1 odstavek a) istega zakona, razpisati natečaj za splošno ureditev turistično zanimive ceste imenovane Vicentina, in sicer z vložitvijo tajne ponudbe na nižanje na celotno domnevno ceno v znesku 92.000.000 lir, kolikor znaša izklicna vsota.

Prošnje za vabilo na natečaj morajo prispeti na naslov te uprave (Ul. Geppa 21 - Trst) do 12. ure 18. avgusta 1977.

PREDSEDNIK
dr. Lucio Ghersi

OB PRAZNIKU V ZADRUŽNI VINSKI KLETI V KRMINU

Poudarjena potreba po sistematičnem in stvarnem sodelovanju v kmetijstvu

V tem smislu je izzvenelo srečanje na županstvu v Krminu med predstavniki Jugoslavije ter krajevnimi operaterji v kmetijstvu - Okrogla miza o zadružništvu

Vinska zadružna klet v Krminu je priredila v petek zvečer okroglo mizo o zadružništvu. Ob tej priložnosti je občinska uprava povabila na sprejem na županstvo goste iz Jugoslavije ter predstavnike dežele, gorske skupnosti, občinskih uprav, zadružnih zvez in predstavnike kleti. Župan občine Krmin Zar je predstavnikoma Jugoslavije, direktorju kmetijsko-veterinarskega zavoda Nova Gorica inž. Mihi Lipuščeku in pospeševalcu za vinogradništvo in sadjarstvo na Primorskem inž. Hilariju Kosti izročil spominsko darilo, grb občine, ter opozoril na tesne stike, ki jih občina vzdržuje z goriškimi Brdi in ki so letos privedli do pobratenja med Krminom in krajevno skupnostjo Dobrovo.

Med pogovori je bila zlasti poudarjena potreba, da sosedstvo med temi kraji izkoristijo v obojestransko korist, zlasti bi bilo potrebno izmenjavati dosežke na področju vinogradništva, živinoreje itd. Ugotovili so, da bi morali v te stike vnesti več sistematičnega dela in da bi morali sestaviti program dela in se potem dogovoriti za njegovo uresničevanje.

V pogovoru s predstavnikoma kmetijsko-veterinarskega zavoda iz Nove Gorice smo nadalje izvedeli, da bi zadružni hlev v Sovodnjah svoje telice čez poletje lahko prepesel na Tolminskem, kjer je dovolj krme in kjer je zagotovljena tudi zdravstvena varnost. Zelo uspešno se sodelovanje razvija na področju obrambe pred točo, v katero bodo vključili radarske naprave in uporabili rakete. Na območju Krmina in Brd se prideluje tokaj, vendar zaradi različnih pogojev tokaja nista enaka. Zanimivo bi bilo primerjati, kateri je boljši in zakaj. Sodelovanje je mogoče razširiti tudi na uporabo voda. Reke Idrija, Soča in Timav naravnost silijo obe strani, da iščeta usklajene rešitve.

V prostorih zadružne vinske kleti je bila zvečer okrogla miza o zadružništvu, ob kateri je dr. Bolando Cian najprej govoril o prednostih zadružnega načina proizvodnje (to velja tudi za malo industrijo in obrt) pri odpravljanju gospodarske krize in zaposlovanju mladih. Te prednosti se pokažejo predvsem zaradi prožnosti majhne proizvodne enote, sposobnosti hitrega prilagajanja tržišču, navezanost na delo neposredne udeležbe v proizvodnji itd. Gospodarski dvig razrušene Furlanije, Nadiških dolin in tudi Goriške je mogoč le z uvajanjem zadružnega načina proizvodnje. Veliki kapital se v te kraje ne bo nikoli preselil. Zadružništvo je najboljši način, je dejal Cian, kako služiti človeku.

Za njim je predsednik Unione cooperative (katoliške zadruge) Marino Piani zelo visoko ocenil tisti del med šestimi strankami sklenjenega programskega sporazuma, ki v okračju dobre politične volje, ki je nastala s sporazumom, zagotavlja reformo zakona o zadružništvu.

Silvino Poletto je kot predstavnik levičarsko usmerjene zadružne zveze Lega cooperative izhajal iz krize v Italcantieri in Bustese, da je opozoril na pomanjkljivosti pri razvijanju «zelenega načrta». Odprl je nekaj sedaj zrelih vprašanj in se vprašal, ali naj za potrebe vinogradnikov s čedadskega zgradijo v Čedadu novo vinsko klet, ali pa naj uporabljajo krminsko. Zagovarjal je vključevanje mladine v zadružno dejavnost, ki zaobjema najrazličnejše sektorje. Poudaril je, da sedanja gospodarska in družbena kriza kliče po razvijanju novega gospodarskega in družbenega modela, ki bo pravičnejši v odnosu do delovnih ljudi, ter sklenil svoj poseg z ugotovitvijo, kako manifestacija, ki jo prireja zadružna klet, na demokratičnih osnovah združuje pripadnike različnih zadružnih gibanj, kako povezuje Slovence in Italijane ter dve sosednji državi, Italijo in Jugoslavijo, kar je v interesu miru.

Zabaviščni prostor na obsežnem asfaltnem dvorišču pri kleti je vsak večer prizorišče zabavnih prireditev, plesa, tekmovanja v briškoli itd. Proizvajalci kmetijske mehanizacije so tjakaj pripeljali najrazličnejše v vinogradništvu uporabljive stroje. Tovrstni del manifestacije bodo v prihodnje razvili v specializiran prikaz vsega, kar tovrstna industrija danes ponuja, tako pomembni panogi kot sta proizvodnja in prodaja vina.

ŽIVAHNO V LETOŠNJEM POLETJU

OBČINSKI SVET V GORICI SAMO 20 DNI NA POČITNICAH

Jutri bo razpravljal o načrtu trgovske mreže v S. Anni, 22. avgusta pa o pogodbi glede uporabe športne palače

Počitnice goriškega občinskega sveta bodo trajale samo 20 dni. Občinski odbor je namreč že sklical ponovno sejo (jutri zvečer bo zadnja pred pričetkom počitnic), ki bo 22. avgusta. Po kratkotrajnih počitnicah bodo občinski svetovalci morali najprej preučiti pripombe rajonske skupščine S. Anna glede načrta trgovske mreže. Skupščina zahteva, da se ta načrt prilagodi gradbeni dejavnosti v prihodnjih treh letih, ki bo očitno v tej četrti — kot že doslej — izredno živahna. Odborniki so sklenili, da bodo jutri razpravljali o pripombah k deželnemu urbanističnemu načrtu.

Na seji 22. avgusta pa bo tekla beseda o pogodbi med občinsko upravo in Unione Ginnastica glede uporabe športne palače na Majnici (Ul. Grappate). Ta športni objekt bodo začeli uporabljati s 1. oktobrom in bo namenjen šolam, sosednjim skupnostim, manjši prostori v tej zgradbi pa bodo služili za seje krajevne skupščine in za srečanja z volivci. Z isto pogodbo bodo uredili tudi uporabo telovadnice U GG v Ul. Rismondo za potrebe šol.

Mladinski odbor SKGZ o zaposlovanju mladih

Mladinski odbor SKGZ objavlja v zvezi z mladinskim zaposlovanjem in vpisovanjem v posebne sezname sledečo izjavo:

Mladinski odbor zbran na posebni seji, na kateri je pregledal, kako se vrši vpisovanje mladih Slovencev v posebne sezname nezaposlenih, ki iščejo prvo zaposlitev je ugotovil, da so mladi iz slovenskih občin skoraj v celoti zanemarili možnost, ki jo nudi novi zakon. Mladi od 15. do 29. leta, ki so nezaposleni ali pa iščejo prvo zaposlitev, imajo namreč možnost, da se poslužujejo tega zakona. Mladi imajo nadalje možnost treh vrst delovnih pogodb: prva predvideva določen čas, v katerem si kandidat lahko pridobi z delom in z obiskovanjem določenega tečaja specifičen poklic. To velja za mlade v starosti od 15. do 22. leta, do 24. leta za dekleta in diplomirance, do 29. leta mlade z doktoratom. Druga pogodba predvideva zaposlitev za nedoločen čas v privatnih podjetjih ali pa v javnih ustanovah. Tretja vrsta pogodbe predvideva delo za omejen čas v administrativnih in javnih službah.

Ker je tudi med Slovenci določeno število mladih, ki so nezaposleni ali pa iščejo prvo zaposlitev, vabi mladinski odbor naj se čimprej vpišejo v seznam in si tako zagotovijo zaposlitev. Prošnje je treba oddati najkasneje do 11. avgusta.

Pogovori med vodstvi sredinskih strank

Na sestanku pokrajinskih vodstev KD, PRI in PSDI, ki so ga imeli na sedežu KD, so preučili politični položaj, da bi premostili sporne točke in da bi v duhu popolne solidarnosti nadaljevali ustvarjalno soočanje z ostalimi političnimi silami ustavnega loka. Tri politična tajništva so se sporazumela, da bodo osvetlila vprašanja, ki se pojavljajo v posameznih četrtih občine Gorica (tamkaj bodo nadaljevali pogovore na krajevni ravni, ki so že v teku), potem pa bodo pregledali, kakšen je položaj v splošni bolnišnici v Tržiču in kako je z vprašanji cestnega tovornega postajališča v Gorici, goriškim kroznim skladom in z industrijskimi conami.

Na cesti med Tržičem in Gradežem

V razbitem avtomobilu smrt 20-letnega dijaka

Nesreča ali samomor. Zaenkrat še ni znano, kaj je vzrok strahotne prometne nesreče, ki se je pripetila včeraj dopoldne na cesti med Tržičem in Gradežem, pri kraju Villa Luisa in v kateri je izgubil življenje 20-letni dijak Sante Sparta iz Ronk. Iz nekaterih okoliščin bi lahko sklepali, da se je fant odločil za usodni korak spričo neuspeha, ki ga je doživel na zaključnem izpitu na zavodu Einaudi v Tržiču. Včeraj zjutraj je namreč telefoniral na tajništvo šole ter povprašal za ocene, kasneje pa je osebno prišel na šolo, da bi se prepričal. Poleg še enega dijaka, je bil namreč edini, ki ga je komisija zavrnila. Po izjavah nekaterih sošolcev, je prav to dejstvo fanta vidno potrlo. Bled je odšel proti svojemu avtu vrste opel record goriške registracije 37037, ter odpeljal neznano kam. Kmalu zatem se je razširila vest o strahotni nesreči. Pri kraju Villa Luisa je v obcestnem drevesu tičalo vozilo, v njem pa negibno truplo mladega fanta. Nikjer sledov zaviranja ali drugih znakov, ki bi dali slutiti na nesrečo. Potem samo še običajne formalnosti, sodnik, poseg gasilcev, da so lahko iz skrotvičene pločevine izvlekli truplo in zapisnik policije.

VRSTA PRIREDITEV V SLOVENSKIH VASEH

VELIKO ZANIMANJE ZA NASTOP SLOVENSKEGA OKTETA V PEVMI

Prireditve tudi v Štandrežu ob trideseti obletnici ustanovitve športnega društva Juventina - Na Catterinijevem trgu v Gorici praznik komunističnega tiska

Mladina iz Pevme je tudi letos pripravila nekajdnevno slavje pod naslovom «Praznik petja in vina». Praznovanje se je začelo že v petek zvečer, trajalo pa bo še jutri. Včeraj zvečer je za dobro voljo, zlasti med mladimi, teh pa je na prireditvi bilo največ, poskrbel ansambel «Feniksi» iz Ilirske Bistrice, medtem ko vlada veliko zanimanje za današnji nastop svetovno znanega Slovenskega okteta, ki se je kljub številnim obveznostim doma in po svetu, odzval vabilu za nastop na vaškem prazniku na Goriškem. Oktetovci bodo nastopili ob 18. uri z bogatim sporedom priljubljenih narodnih in umetnih pesmi.

Zvečer bo za dobro voljo — in seveda tudi za ples — igral priznani narodnozabavni ansambel «Iga Radoviča» iz Nabrežine, ki bo igral tudi jutri, ko se bo praznik končal. Prireditelji so kakor druga leta tudi letos poskrbeli za zadostno število opozorilnih znakov, ki vabijo na vaško šagro. Tako so na križišču pri Pevmskem mostu tudi letos namestili velik lesen sod, ki vzbuja pozornost vseh, ki peljejo tam mimo.

Poleg praznika v Pevmi pa poteka te dni na Goriškem še vrsta podobnih prireditev. Tako se nadaljuje v Štandrežu praznovanje v organizaciji tamkajšnjega športnega društva «Juventina», ki prav letos slavi trideseto obletnico ustanovitve. Na dogodek so se v Štandrežu seveda še posebej pripravili in se bo praznovanje nadaljevalo še ob koncu prihodnjega tedna.

Naj ob koncu opozorimo na praznik komunističnega tiska, ki ga je priredila pred kratkim ustanovljena sekcija KPI «Antonio Spazzapan» na Catterinijevem trgu v Gorici. Sinoči je nastopila gledališka skupina «Teatro dello ingenuo», nocoj ob 19.30 pa bo nastop mladinske gledališke skupine iz okraja Sv. Ane, potem pa bodo vrteli še filme za otroke.

Jutri zvečer bo ob 20.30 javna razprava o programskem sporazumu med strankami v zvezi z reševanjem goriških problemov. Na prazniku sodeluje tudi knjižna zadruga «Incontro - Srečanje» z razstavo knjig.

Športno društvo «JUVENTINA» Štandrež

vabi na

TRADICIONALNO ŠAGRO

Danes ob 20. uri ples z ansamblom THE LORDS.

Ob 21.30 VELIKA TOMBOLA za bogate nagrade.

AKCIJA ZA ODKUP ZEMLJIŠČA ZA PARTIZANSKI SPOMENIK

Doslej zbrali 2,4 milijona lir kar zadostuje za tretjino parcele

Objavljamo drugi seznam prispevkov - Odbor za postavitev spomenika v Štandrežu izdelal načrt za nadaljnji potek nabirke

Na sestanku, ki je bil v petek zvečer na Domu Andreja Budala v Štandrežu, so člani pripravljalnega odbora izrazili nezadovoljstvo nad delom občinskih upraviteljev, ki ne kažejo razumevanja za reševanje odprtih vaških vprašanj.

Nekateri namreč ne želijo, da bi s težavami odkupljeno zemljo, kjer bodo postavili spomenik, podarili občini, ker le-ta nadaljuje z razlastitvami zemlje, razbija vaško celovitost in ne rešuje najnujnejših problemov, kakršni so namestitev še ene slovenske sekcije otroškega vrtca, namestitev rajonskega ambulatorija, preureditev šolskih poslopij, preimenovanje vaških ulic, premestitev avtobusne kabine s Pilošča in še marsikaj drugega.

Na sestanku so ugotovili, da je bila pred petdesetimi leti nasilno ukinjena štandreška občina, garant ohranjevanja kontinuitete narodnostnega življenja v vasi.

Medtem ko se mesto izpraznjuje zaradi odhajanja na letne počitnice, v Štandrežu zbirajo sredstva, s katerimi bodo odplačali odkupljeno zemljišče za partizanski spomenik.

Do včeraj so nabrali 2.454.100 lir in s tem oddali že dobro tretjino prostora. Odbor za spomenik je izdelal načrt za nadaljnje pobiranje prispevkov in izrazil zadovoljstvo zaradi plebiscitarnega odziva domačinov, ki tekmujejo med seboj, da si zagotovijo vsaj meter zemlje. Odbor je pohvalil vse, ki so dosedaj pokazali svojo privrženost ideji svobode in napredka, za katero so se naši ljudje borili v narodnoosvobodilnem boju. Po možnosti bodo že prihodnji teden razdelili prve lastniške pole.

Danes objavljamo drugi seznam darovalcev, ki so v glavnem iz Ulic Trivignano, Canin, Montasio, Montegrappa, Montefesta, Tagliamento, Ticino, Livenza in Reggimento Piemonte Reale. Prihodnji teden bosta na vrsti Mihaelova ulica, Pilošče in Jeremitišče.

Prispevali so: Mihael Devetak 15.000 lir, Dana Kuzmin 15.000, Stanko Nanut 30.000, Ana Nardin 15.000, Livio Gaiotto 10.000, Mario Leghissa 10.000, Danilo Klanjšček 15.000, Franc Simsič 10.000, Piero Orazzini 100.000, Rado Nanut 30 tisoč, bratje Doljak 100.000, Mario Macuzzi 20.000, Sergio Lutman 30 tisoč, Lorenza in Poldič Gomišček 10.000, Leopold Gomišček 15.000, Riccardo Rejc 10.000, Emil Zavadlav 10.000, Mario Čampa 20.000, Dunja Nanut 60.000, Luciano Sturen 10.000, Stanko Marušič 100.000, Gorazd Vesel 15.000, Nerina Nanut 15.000, Pepca in Marička Pavlin 50.000, Jožica Smet 5.000, Danilo Nanut (Blažon) 10.000, Janko Lutman 15.000, Viljem Marvin 10.000, Ladislao Bastiani 5.000, Emil Brajnik 5.000, Berto Grendene 15.000, Danilo Marvin 15.000, Milka Nardin 10.000, Romano Petean 15.000, Danilo in Nataša Peterin 15.000, Devan Brisko 10.000, Claudio Volčič 10.000, Ema in Slavko Lupin 20.000, Pavel Drožgič 10.000, družina Alojz Hoban 30.000, Edvin Cotič 10.000, Meri Sancin 1.500, Franc Mozetič 10.000, Bernarda Černic 15 tisoč, Aleš Hoban 15.000, Gušto Kozlin 10.000, Giovanna Zorn 5.000, Mirko Mučič 20.000, Nadja Visintin 10.000, Mario in Nika Mučič 50.000, Angela Podberšček 10.000, Toni in Franko Marvin 20.000, Laura Grassi 1.000, Floriana Marvin 5.000, Maksimiljan Makuc 15.000, Ana Vizintin 10.000, Pavla Černe 15.000, Cekino Pesenti 5.000, Livio Frandeli 5.000, Galileo Salamone 10.000, Sogna Brisco 4.000, Elvira Novak 10.000, Riko Znidarčič 5.000, Mirko Krpan 15.000, Vittoria Magnan 5.000, Celestino Sturri 20.000, Milena Černic 15.000, Kristina Oblak 5.000, Gianni Brajnik 20.000, Ivan Bastjančič 5.000, Jordan in Jožefa Cej 15.000, Ivan Zavadlal 15.000, Jožef Zotti 10.000, Aldo Tabaj 30.000, Romano Marassi 10.000, Robert Gulin 5.000, Maurizio Frandoli 3.000, Teresa Bregant 5.000, družina Ciril in Mira Lestan 10 tisoč, Milče Zavadlav 5.000, Ivan Gulin 10.000, Viljen Zavadlav 15 tisoč, Milan in Olga Pellizon 100.000.

V Tržiču je te dni prišlo do zamenjave v vodstvu krajevne krščanske demokracije. Za tajnika je bil izvoljen Pio Barbariol, ki bo zamenjal Maria Scattolina, ki je pred kratkim podal ostavko. Oba pripadata struji Zaccagninija.

POGOVOR Z MARKOM MARINČIČEM

Mladinsko delovanje ne ovira ampak dopolnjuje študij

Tretji goriški dijak, ki je po reformi mature opravil zrelostni izpit z najvišjo oceno, je aktiven član mladinskih organizacij

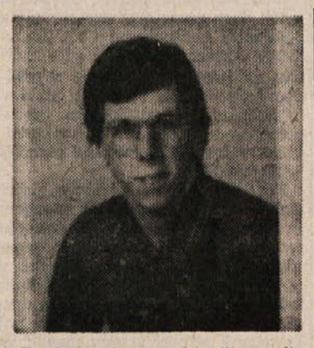

Pred dnevi smo objavili rezultate mature slovenskih dijakov, med temi je bil tudi Marko Marinč.., ki je kot tretji Goričan po uvedbi «minireforme» maturiral z najvišjo možno oceno.

Marka smo vprašali, kaj sodi o maturi, ki jo je komaj opravil in ali jo smatra za potrebno?

Odgovori nam je: «Sedaj, ko je že mimo, se mi matura ne zdi posebno težka. Seveda če bi mi to vprašanje zastavili pred mesecem dni, bi bil moj odgovor povsem drugačen. Kot vsaka podobna težka preizkušnja predstavlja matura za dijake še vedno «strašilo», ki se mu ni mogoče izogniti. Veliko nepotrebnega strahu in truda bi prihranili dijakom, če bi maturo ukinili, ali pa jo vsaj spremenili. Sodim namreč, da je dandanes matura le formalnost in nepotrebna izguba časa, ki pa lahko postane tudi tragična za dijake, ki mora, kljub uspehom med letom, zaradi spodrsljaja na maturi ponavljati šolsko leto.

Vpr.: So programi današnje šole aktualni in zadovoljujejo zahteve posameznika in družbe?

Odg.: «Nikakor ne. Že dolgo let se na različnih nivojih govori o reformi srednje šole, malo ali nič pa je bilo v tem času storjenega, da bi se zastareli šolski programi in zastarele šolske strukture vsaj malo posodobile. Tudi nedavni vladni predlog o šolski reformi se ni dotaknil bistvenih pomanjkljivosti današnje šole in prav zato smo ga dijaki odločno zavrnili. Šola bi morala nuditi posamezniku solidno kulturno podlago, obenem pa bi ga morala pripraviti na funkcijo, ki jo bo opravljal v sodobni družbi. V današnji šoli pa pogrešamo oboje. Pri tem bi še omenil, da bi zlasti slovenska šola morala spremeniti svoje učne programe in jih prilagoditi manjšinski stvarnosti, slovenskemu kulturnemu izročilu in gospodarskim potrebam.

Vpr.: Vemo, da si precej angažiran v mladinskih organizacijah. Ali te je to oviralo pri študiju?

Odg.: «Angažiranost v raznih organizacijah me ni nikakor oviral, nasprotno mislim, da mi je izvenšolska dejavnost veliko koristila in mi je pomagala, da sem razširil svoje kulturno obzorje mimo latinščine in matematike v aktualne probleme in pereča vprašanja današnje družbe. Po mojem se motijo tisti, ki si skušajo nabirati znanja in izkušenj izključno v študiju. Dandanes namreč šola ni in ne sme biti edini «vir znanja in modrosti», ampak mora oblikovati dijakovo osebnost v skladu z izkušnjami in z znanjem, ki si ga dijak nabira izven šole, v raznih organizacijah, v družbi, iz časopisov, televizije itd...

Vpr.: Kaj sodiš o delovanju mladinskih organizacij na Goriškem? Kako bi ga po tvojem lahko popestrili in poživili?

Odg.: «Mladinsko delovanje, ki se je lani znašlo v precejšnjih težavah, si je letos že nekoliko opomoglo in kaže znake, ki nam dajejo upati na okrepitev delovanja v prihodnjih letih. Pri tem mislim predvsem na Mladinski krožek, organizacijo, v kateri sem najbolj neposredno angažiran, ki je letos z dotokom novih sil popestrila svoje delovanje. Velikega pomena se mi zdi tudi delovanje Mladinskega centra v mestu, po vaseh pa ustanavljanje mladinskih odsekov, oziroma prisotnost mladine v delovanju prosvetnih društev. Veliko pozornosti je treba posvetiti športnemu društvu Dom, ki je s košarkarskim odsekom zbralo v svojih vrstah veliko število mladih. Trenutno najbolj v krizi je taborniška organizacija, za ohranitev katere se morajo zavzeti tudi ostale mladinske organizacije.

Velika folklorna prireditev v Gorici

Gorica bo danes gostitelj zanimive folklorne prireditve, ki so jo druga leta sicer prirejali v Centi. Nocoj ob 21. uri se bodo v športni hali v dolini Korna predstavili goriškemu občinstvu godci, plesalci in pevci iz šestih držav: Jugoslavije, Francije, Poljske, Nepala, Avstrije in seveda Italije s pestrim sporedom narodnih pesmi in plesov. Že popoldne pa bo po mestnih ulicah folklorna parada, pri kateri bodo sodelovale skupine iz osemnajstih držav, ki so potrdile svoj nastop na letošnjem folklornem festivalu «Europa dei cuori» in ki poteka v glavnih središčih naše dežele.

DEŽURNA LEKARNA V GORICI

Od danes naprej je v Gorici dežurna lekarna Villa San Giusto, Korzo Italia 89, tel. 83538.

DEŽURNA LEKARNA V TRŽIČU

Od danes naprej je v Tržiču dežurna lekarna Rismondo, Ul. E. Toti tel. 72701.

Prvi slovenski medicinski sestri Angeli Boškinovi v spomin

V Pevmi je umrla v visoki starosti Angela Boškinova. Srčno dobra, energična, zavedna žena, ki bo ostala v lepem spominu vsem, ki so bili deležni njene strokovne pomoči in vsem, ki so jo pobliže poznali.

Rodila se je v Pevmi pred 92 leti. Oče je bil kovač. V družini je bilo devet otrok, zato ni čuda, da so morali odhajati drug za drugim ko so dorašćali v svet za kruhom.

Prvi je bil na vrsti najstarejši brat, ki je odšel na Dunaj, se kmalu osamosvojil v trgovini in poklical k sebi še sestro Angelo.

Samozavestna Angela pa se ni zadovoljila samo z delom pri bratu, stremela je za višjo izobrazbo in se tako osamosvojiti. Odločila se je za poklic medicinske sestre.

Po dveh letih študija in prakse na porodniško-ginekološki kliniki na oddelku za novorojenčke je že bila imenovana za asistentko pri dr. Wertheimu. Leta 1915 je bila dodeljena v rekonvalescentni oddelek vojaške bolnišnice, kasneje pa ekipi švedske misije v bolnišnici Mednarodnega RK. Posečala je še tečaj za socialno-zdravstveno delo, ki je bil takrat ustanovljen na Dunaju. Tu je poslušala predavanja znanega pediatra dr. Molla, zagovornika nove socialne smeri, ki je na Dunaju ustanovil službo otroške zaščite in mladinskega skrbstva. To je Boškinovo preusmerilo na delo pri varstvu matere in otroka. Prav ob koncu vojne je uspešno zaključila tečaj in postala «skrbstvena sestra» (danes medicinska sestra v patronažni službi). Vrnila se je v domovino z obsežnim strokovnim znanjem, bogatimi izkušnjami, polna dobre volje in načrtov. Bil je čas po prvi svetovni vojni, ko je bilo treba celiti rane vojnega razdejanja in posvečati posebno skrb najbolj prizadetim in življenjsko ogroženim revnim materam in otrokom.

Ko je Angela iskala v Ljubljani primerno zaposlitev v kakšni socialno zdravstveni ustanovi, teh takrat ni bilo. Končno jo je nadzornica za mladinsko skrbstvo napotila na Jesenice (delavski revir), kjer naj bi začela z delom kot ve in zna. Sama opisuje v svojih spominih: «Službo sem nastopila 3. februarja 1919. V takratni majhni bolnici na Javorniku so mi dodelili sobico in hrano. Bilo ni nobene ustanove na katero bi se lahko oprla. Začeti je bilo treba z delom. Ogledala sem si kraj, predstavila se zdravniku, županu in v župnišču.»

Preprostim delavskim ženam pa je bila njena služba nova, bile so nezaupne in spraševale so Zakaj?

Toda Angela je krepko zaorala ledino. Obiskovala je matere na domovih, se zanimala za vsakega novorojenčka, predavala in vzgajala, svetovala in organizirala socialno pomoč, da so žene kaj kmalu spoznale njeno prepotrebno delo in ji zaupale.

Na njeno pobudo je bila ustanovljena na Jesenicah prva posvetovalnica za matere in dojenčke. Bila je prva te vrste v Sloveniji.

Angelo so poklicali leta 1924 v Ljubljano, kjer je bila takrat ustanovljena šola za civilne sestre (z razliko od redovnic, ki so bile obvezno po bolnicah). Leta 1926 pa je bila premeščena v Trbovlje. Ko je bilo ustanovljeno Društvo zaščitnih sester je postala Boškinova njegova predsednica.

Leta 1939 je delovala pri higienskem zavodu v Ljubljani. Še isto leto pa je odšla v Škofjo Loko, kjer je vodila zdravstveni dom. Po nemški zasedbi ji je diploma dunajske šole omogočila, da je lahko nadaljevala svoje delo. Obiskovala je družine po vaseh in pomagala kjer in kakor je mogla

Leta 1944 se je izčrpana upokojila. Vrnila se je k sestri (starši so ji medtem umrli) v svojo rodno vas.

Ob praznovanju 50 letnice slovenskih medicinskih sester v Ljubljani je Angela Boškinova bila odlikovana z redom zaslug za narod s srebrnimi žarki. Poleg tega pa so ji podelili še zlato značko medicinskih sester.

Angela pa je ostala delavna tudi po upokojitvi. Udeleževala se je prosvetne dejavnosti, bila je agilna odbornica v društvu «Naš prapor». Dolga leta je bila članica Demokratične fronte Slovencev na Goriškem.

Minka Pahor

VČERAJ KMALU PO 17. URI

Smrtno se je ponesrečil 13-letni Mario Lavrenčič

Vozil se je ob Doberdobskem jezeru s starejšim bratom, ko je izgubil ravnotežje in padel na asfalt

Včeraj niso zvonovi v Doberdobu, kot vsako soboto popoldne, oznanjali bližajoči se praznični dan. Udarjali so otožno in oznanjali smrt mladega fanta, ki ni še dočakal zore zrelejših let, ko ga je usoda tragično iztrgala iz rok svojih dragih staršev, brata in sestre.

Včeraj popoldne, sta se brata Adrijan in Mario Lavrenčič iz Doberdoba, Goriška ulica št. 4, napotila prvi s kolesom ,drugi z mopedom, k jezeru. Kmalu po 17. uri sta se brata vozila po spodnji cesti ob jezeru. Ko sta privozila do jameljskega dela jezera, (vozila sta drug ob drugem) je mlajši brat, komaj 13-letni Mario, izgubil ravnotežje ter oplazil brata. Hipoma se je fant skušal ujeti ravnotežje, a mu ni uspelo. Zgrudil se je na asfalt, kjer je obležal v mlaki krvi. Le trenutek pred nesrečo sta fanta prehitevala s svojim avtomobilom dva zakonca iz Ronk. Voznik avtomobila je videl tragedijo malega Maria v vzratnem ogledalu. Ustavil je takoj svoj avtomobil ter položil vanj nesrečnega fanta in ga odpeljal v tržiško bolnišnico, kjer mu dežurno zdravniško osebje ni moglo več pomagati.

Mladi, komaj 13-letni Mario Lavrenčič, je letos obiskoval prvi razred srednje šole v Gorici. Igral je nogomet z naraščajniško ekipo Mladosti, kakor tudi njegov brat Adrijan.

Prizadeta družina je v Doberdobu dobro znana kot delavna in požrtvovalna na športno - kulturnem področju. Bruno, oče nesrečnega fanta, igra pri godbi na pihala že od ustanovitve in prav tako od ustanovitve poje pri pevskem zboru prosvetnega društva «Jezero», kjer je tudi dolgo let odbornik.

Očetu, mami Milki Devetak z Vrha, bratu Adrijanu in sestri Julijani izrekajo v tem hudem trenutku iskreno sožalje PD «Jezero», ŠZ «Mladost», godba na pihala «Kras» in krvodajalska sekcija iz Doberdoba ter sekcija KPI «Jože Srebrnič» iz Doberdoba.

MANIFATTURA GORIZIANA V TEŽAVAH

400 delavcev od septembra v dopolnilni blagajni

Do 29. avgusta velja kolektivni dopust, nato bodo sindikati skupaj z delavci in vodstvom podjetja skušali poiskati rešitev - Skrčenje delovnega časa za 30 odstotkov, v tkalnici pa celo za 50 odstotkov

Po zaskrbljujočih vesteh o težavnem položaju v podgorski tovarni Cotonificio Bustese, kjer bodo po vseh znakih sodeč že v prihodnjem mesecu zaprosili za vpis v dopolnilno blagajno približno polovico zaposlenih delavcev, to je okrog 800 oseb, je včeraj prišla vest, da čaka podobna usoda tudi delavce sovodenjske tovarne Manifattura Goriziana.

V petek popoldne je namreč tajništvo sindikata tekstilnih delavcev FULTA prejelo sporočilo Združenja industrijcev, da bo podjetje v septembru in oktobru vpisalo v dopolnilno blagajno vse zaposlene delavce. Teh pa je približno 400. V obratih bodo delovni čas zmanjšali za 30 odstotkov, v tkalnici pa celo za 50 odstotkov. Odločitev za ta korak so sprejeli takorekoč neposredno pred začetkom kolektivnega dopusta, ki se začenja v ponedeljek, zato je tajništvo sindikata najostreje protestiralo zaradi načina, kako skušajo v podjetju reševati sicer težaven položaj. Tako je ravnateljstvo že pred nekaj dnevi samovoljno sprejelo odločitev, da se kolektivni dopust podaljša še za en teden. Delavci se bodo tako vrnili na delo šele 29. avgusta, ko bi se morala tudi obnoviti proizvodnja.

Sindikalne organizacije, tako navaja tiskovno poročilo, ki so ga sestavili včeraj zjutraj, zaenkrat ne nameravajo sprejemati nikakršnih ukrepov, pač pa bodo ob koncu meseca, ko naj bi se obnovila proizvodnja skušale poiskati, skupaj z delavci, ustrezne rešitve.

O krizi, ki je zajela tekstilno industrijo smo že večkrat poročali. Tudi pred dnevi, ko smo pisali o težavnem položaju v Cotonificio Bustese smo opozorili na dejstvo, kako se ni nihče pravočasno pozanimal, da bi se ublažile morebitne posledice krize, ki je bila takorekoč pred vrati in na katero so že dalj časa opozarjali sindikati. Tudi v sovodenjski tovarni so se dogodki razvijali dokaj nenavadno. Tako so lani zabeležili izreden porast popraševanja, da so celo zaposlili nekaj novih delavcev. Ugodna konjunktura pa je začela pešati že v prvih mesecih letos in je pač privedla do odločitve o zmanjšanju proizvodnje. Zaradi ukrepa bodo najbolj prizadeti prav Sovodenjci, saj predstavljajo dobršen del zaposlenih.

Razna obvestila

Vrhovska krajevna sekcija VZPI-ANPI in prosvetno društvo Danica bosta pripravili v ponedeljek sestanek, na katerega so vabljeni vsi člani obeh organizacij. Sestanek bo v gostilni Devetak ob 20.30 in na njem bo odbor podal poročilo o poteku šagre. Na dnevnem redu bo tudi programiranje srečanj s pobratenimi društvi in priprava za bližnji občni zbor PD Danice.

Kino

Gorica

VERDI 15.15—22.00 «La professoressa di scienze naturali». Lilli Carati in Mario Carotenuto. Prepovedan mladini pod 14. letom. Barvni film.

CORSO Zaprto zaradi dopusta.

MODERNISSIMO 15.00 — 22.00 «Non rubare... a meno che non sia assolutamente necessario», G. Segal in J. Fonda.

CENTRALE: zaprto zaradi dopusta.

VITTORIA: zaprto zaradi dopusta

Tržič

PRINCIPE 16.00 — 22.00 «Napoli spara».

EXCELSIOR 15.00 — 22.00 «L'ala o la coscia?»

Nova Gorica in okolica

SOČA «Zrelo», ameriški film ob 18.30 in 20.30.

SVOBODA «Bič», ameriški film ob 18.30 in 20.30.

DESKLE «Vojna sreča» ob 18. in 20. uri.

Včeraj-danes

Iz goriškega matičnega urada

OKLICI: študent Claudio Sanson in vrtnarica Paola Da Pozzo, delavec Giovanni Vecchiet in bolniška sestra Claudia Gallai, orodnik podčastnik Girolamo Minore in trgovska pomočnica Maria Lokar, častnik Inigo Guidi in tajnica Angelina Grilli, delavec Roberto Prisutti in gospodinja Gianna Schepisi, zidar Delfino Corgnali in delavka Carmela Schepisi, poddelavnik Walter Olmi in gospodinja Carla Paoletti, uradnik Alberto Thomann in uradnica Alessandra Bujec, delavec Ernesto Blancuzzi in delavka Maria Buiatti, kmet Renzo Brusatin in trgovska pomočnica Lucia Klinez, orožnik Enrico Falessi in šivilja Marisa Pierbattisti, železničar Rino Culot in šivilja Rita Gallas, uradnik Luciano Ivaldi in tajnica Piera Depaoli, delavec Gualtiero Marega in bolniška sestra Annamaria Graheljnik.

POROKE: trgovec Rodolfo Agrizoni in gospodinja Nadia Rendešofer Alberto Leon in delavka Rita Leban, delavec Guerrino Kovic in delavka Aviana Figar, trgovec Guglielmo Laffranchini in trgovka Caterina Padalino.

RODILI STA SE: Edda Cerchiari in Silvia Costantini.

UMRLI SO: 48-letni delavec Silvano Gasparutti, 63-letna upokojenka Štefanija Goljevšček, 99-letna gospodinja Angela Boškin, 86-letna gospodinja Alojzija Gorjup in 85-letna gospodinja Maria Vidoni vd. Plesnizer.

Prispevki

Ob drugi obletnici smrti dragega moža in očeta Iva Marinčiča daruje družina Marinčič 10.000 lir za Podporno društvo.

Priznano mednarodno avtoprevozniško podjetje

LA GORIZIANA

GORICA — Ul. Duca D'Aosta 180 — tel. 28-45 — GORICA

PREVZEMAMO PREVOZ VSAKOVRSTNEGA BLAGA

KMEČKA BANKA

USTANOVLJENA LETA 1909

GORICA - Ulica Morelli 14

Tel. 2206 - 2207

VSE BANČNE USLUGE — MENJALNICA

V OKVIRU POLETNIH PRIREDITEV 1977

Glasbeni september v tržaških cerkvah

13 komornih inštrumentalnih in več vokalnih solističnih in zborovskih nastopov domačih in tujih izvajalcev, med katerimi tudi iz Slovenije - Program v šestih jezikih

Letošnje tržaško poletje je kar bogato na prireditvah, katerih glavni namen je sicer privabiti in zabavati turiste in tudi domače prebivalstvo, ki pa se odlikujejo tudi kot umetniške in splošne kulturne manifestacije na visoki ravni. Pomislimo le na Spacalove antološke razstave na gradu, na univerzi in v Rižarni, na posmrtno razstavo del kiparja Ruggera Ravana, na razstavo japonskih tiskov iz 17. in 18. stoletja in na razstavo prvih rezultatov raziskav in restavracij ter novih predzgodovinskih najdb na tržaškem Krasu in v Julijski krajini, ki bo od konca avgusta do srede oktobra na tržaškem gradu, na tradicionalni operetni festival, ki je v teku v gledališču Rossetti, na klasični balet, na tradicionalni festival znanstvenofantastičnega filma in vzporedne razstave, na gledališke predstave (Molierova «Šola za može» in Goldonijeva «Antikvariatova družina»), na «Luči in zvoki» v romantičnem okolju miramarskega gradu (tudi v slovenščini in srbohrvaščini), na veliko mednarodno folklorno manifestacijo v teh dneh in še na druge prireditve, ki so že bile ali pa so še na sporedu za prihodnje poletne dni.

V ta okvir se na dostojni umetniški ravni vključuje tudi «Glasbeni september», ki ga s pomočjo Avtonomne turistične in letoviščarske ustanove prireja tržaško združenje «Glasbena srečanja». Od 31. avgusta do 4. oktobra se bo v raznih tržaških cerkvah zvrstilo 13 komornih koncertov, na katerih bodo sodelovali priznani domači, italijanski in inozemski izvajalci.

V baziliki sv. Silvestra bosta gosta prvega koncerta 31.8. ob 21.00 mlada slovenska umetnika čelist Miloš Mlejnik in pianist Janko Šetinc, prvi Mariborčan, drugi Ljubljančan, ki imata za seboj že vrsto nastopov doma in v tujini. Njun program obsega skladbe Boccherinija, Brahmsa, Lipovška, Mayuzinija in Debussyja. V isti baziliki bosta 7. septembra koncertirala violinist Franco Mezzena in pianistka Maria Maddalena Giese (Vivaldi, Bach, Paganini, Ravel), 14. septembra baritonist Christoph von Scherer in pianistka Francesca Fuga (Brahms, Schumann in R. Strauss), 9. sept. duo flavta-klavir Blasco - Silvestri (Veracini, Mozart, Donizetti, Caplet, Bartok) in 30. septembra pianist Romano Zancan (Liszt, Debussy in Chopin).

V katedrali sv. Justa bo 21. sept. koncert čelista Libera Lane (Bach, Hindemith), 24. septembra pa koncert violinista Cristiana Rossija in organista Severina Tonona (Corelli, Bach).

V Marijanskem svetišču na Vejni bo 26. sept. koncert tržaškega komornega orkestra «Ferruccio Busoni» pod vodstvom dirigenta Alda Bellija s solisti violinistoma Fernanom in Giorgiom Selvaggiom in čelistoma Nereom Gasperinijem in Jankom Kichlom (Zagrebčanom, ki je član tudi Verdijevega orkestra). Izvajal bo Verdijev Concerto grosso op. 3.

Poleg teh so na programu še zborovski koncerti in sicer 3. sept. v *katedrali sv. Justa* zbora «A. Illersberg», 10. sept., v *cerkvi «Madonna del Mare»* «Gruppo Incontro» 17. sept. v *pravoslavni cerkvi sv. Spiridiona otroškega zbora* «Città di Trieste», 2. okt. v *Marijanskem svetišču na Vejni* zbora «Corale Polifonica Snia», od 28. sept. do 4. okt. kratka serija orgelskih koncertov v cerkvi *«Madonna del Mare»*.

Predviden je tudi že ciklus koncertov za «Glasbena srečanja» 1977-78, ki bodo v baziliki sv. Silvestra od 20. oktobra letos do 18. maja prihodnjega leta. Na sporedu bodo: «Concert za trio» (Simonetta Pagani, flavta; Luisa Sello, flavta; Iztok Kodrič, čelo), Duo Zuliani - Zudini (angleški rog in oboa ter orgle), Antične arije (Rita Sussovsky, sopran - Roberto Marzi, orgle in čembalo), Claudio Marzorati (violina), Lilian Capponi (orgle), ansambel Nova Academia iz Trsta (Rita Sussovsky, sopran in čembalo, Stefano Casaccia, violino, Roberto Marzi, čembalo, Francesco Zennaro, oboa), Koncert za Kvartet (Giorgio Blasco, flavta, Aldo Cossovel, violino, Diego Alberti, viola; Ennio Cossovel, čelo), Francesco Rizzoli (kitara).

Za ciklus «Glasbenega septembra 1977» je Avtonomna letoviščarska in turistična ustanova natisnila ličen spored v šestih jezikih italijanščini, francoščini, angleščini, slovenščini, srbohrvaščini in nemščini) z navedbo programov in kratkimi podatki o izvajalcih.

Rusko - slovenski učni slovar

Pri Državni založbi Slovenije, ki sicer skrbi za izdajanje slovarjev, je izšel rusko - slovenski učni slovar, ki so ga sestavili L. I. Pirogova, B. Orožen in J. Sever. Slovar vsebuje 5000 najpogosteje rabljenih besed in besednih zvez in je namenjen tistim, ki se začenjajo učiti ruskega jezika. Slovar ima čisto praktičen učni smoter in obsega besede, ki jih nujno potrebujemo, če hočemo obvladati pogovorni stil ruskega jezika. Zaradi izrazito poučnega značaja je v slovarju veliko slovničnih opomb. Dodan je tudi seznam rusko - slovenskih paronimov, besed, ki v ruščini in slovenščini enako in zelo podobno zvenijo, imajo pa večkrat za nianso ali pa povsem spremenjen pomen.

Sl. Ru.

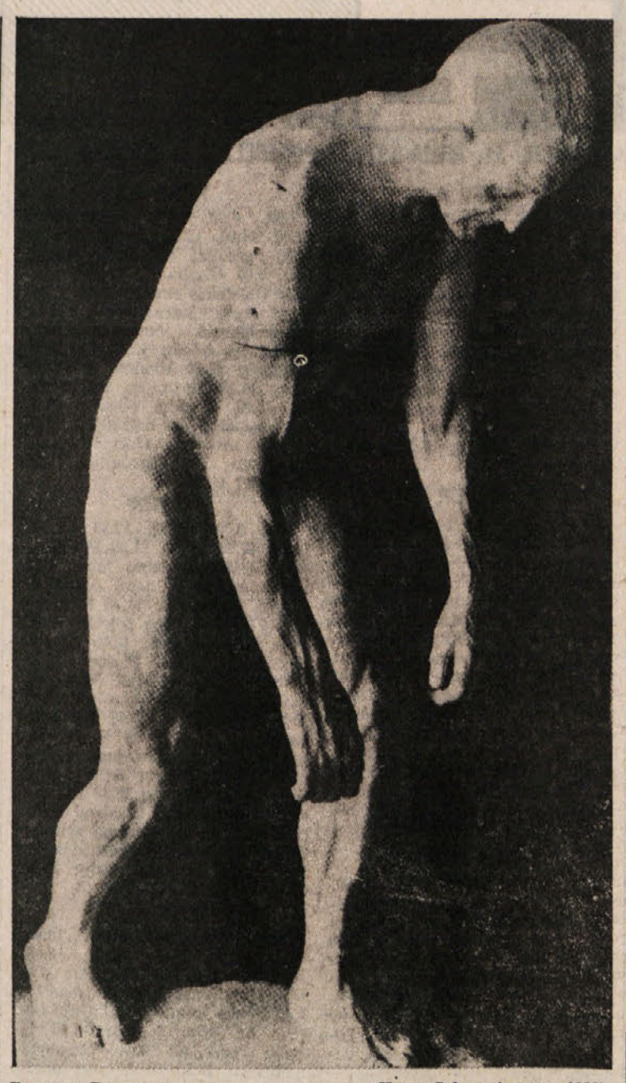

Ruggero Rovan «Homo Solus» (marec, 1922)

OB NJEGOVI POSMRTNI RAZSTAVI V OBČINSKI GALERIJI COSTANZI

Ruggero Rovan - tržaški kipar mojster vrste kamnitih umetnin

Živel je do svojega 89. leta skorajda siromašno, ker se s svojo umetnostjo ni hotel laskati bogatim in vladajočim

Čim so kvintilioni milijard elektronov šinili iz nekaj sto kilometrov oddaljene elektrarne v magnetofon, so iz petnajstletne preteklosti pričarali oblastni glas slikarja Campitellija: «Kljub osmim križem bom še veliko ustvaril . . .» Kmalu nato pa je glasno govorjenje prešlo v tiho kramljanje pred osmimi leti umrlega kiparja Rovana. Stoletnico njegovega rojstva sedaj tržaška občina proslavlja z veliko razstavo njegovih kipov v palači Costanzi in z izdajo prekrasne monografije. Oboje si je Rovan res zaslužil že za časa svojega življenja, a živel je preskromno, skorajda siromašno do svojega devetinosemdesetega leta, ker se s svojo umetnostjo pač ni hotel laskati bogatim in vladajočim.

Rovanov oče je bil tržaški voznik iz okolice Pazina in ko se mu je v podstrešnem stanovanju hiše na začetku Ulice Stadion danes Battisti 18. maja rodil sin Ruggero, je bilo mogoče predvidevati vse prej, kot da bo postal umetnik. Komaj trinajstleten je šel na morje in sprva ribal stopnice na Lloydovih parnikih. Ko pa je šestnajstletni natakarski vajenec na Indijskem oceanu doživel strahovit brodolom in le za las ušel smrti, ga je obsedla misel, da bi bilo žalostno umreti, ne da bi se prej boril in živel za kak višji ideal. Prevzela ga je silna želja postati umetnik, kipar. In res, ko se je srečno izkrcal v Trstu, se je vpisal na kamnoseški oddelek šole za obrtne mojstre, kjer ga je neki Prelc učil vihteti kladivo, prof. Guetner pa kipariti. «Od tedaj», mi je zatrjeval, «ni minil dan, da ne bi prijel v roke kladiva, čeprav samo zato, da bi ga potežkal.»

Videl sem to kladivo, ki ga je spremljalo vse življenje, ob obisku njegove delavnice. Leseni ročaj se je svetil kot dragocena slonovina, izglajen v dolgih letih ljubezni do dela. Tedaj je bila Rovanova delavnica le pritlično stanovanje hiše št. 37 v Ulici Giulia. «Žalibog mi ni uspelo postaviti nad svoja dela lastne strehe,» se je opravičeval, ko mi jih je razkazoval. «Prav zaradi tega so moja prva večja mladostna dela propadla po tujih shrambah.»

«Če še danes nisem bogat, sem bil še manj v mladosti,» je nadaljeval. «Moji prvi kipi so iz mavca; zavoljo tega se je tudi razbil moj prvi veliki kip «Mislec», ki ga je pohvalil slavni Meunier, kateri mi je priskrbel triletno štipendijo za dovršitev rimske akademije.» Še bolj žalostno je končal Rovanov kip «Sovražnik», za katerega je prejel nagrado na Beneškem bienalu. Razdejal ga je brezvesten tat zaradi nekaj desetin kilogramov železnega ogrodja. «Po teh kipih so ostale, kot za pokojnimi, le te fotografije», je grenko pripomnil Rovan. Iz kupa slik je povlekel oba posnetka kipov ter nadaljeval: «Več kot 3000 lir hranarine mesečno plačujem za marmor «Poljub» iz leta 1931. Sam ne vem, koliko me je že stal v petdesetih letih, ker sem ga že leta 1905 zmodeliral v mavcu še v Rimu. Pa pravijo, da sem drag, da bi moral ceneje prodajati stara dela, da bi bolje živel, vsaj še zadnja leta svojega življenja. No, hvala Bogu, tega mi ni treba. Navajen sem skromnosti iz mladih let. Le povprašajte prijatelja slikarja Lucana, kako nama je hotela nekoč v Münchnu dobra gospa v neki pekarni podariti nekaj drobiža. Morala sva se ji pač zdeti velika reveža. Včasih sva bila res v stiski, saj sva živela le ob kruhu in večkrat bila drugim za model, namesto, da bi delala,» je Rovan vdano zaključil. Pozneje je skušal kip «Poljub» spraviti iz mračnega špedicijskega skladišča v lepše okolje, v kako vilo tržaških meščanov, dokler ga ne bi kdo, ki bi ga videl v vsej njegovi lepoti, odkupil. Pa so se vsi bali, da bi ga morali nekoč morda prav oni kupiti. Verjetno bi ga bili dobili zastonj kot nagrado za dobro delo, kot mi je to sam v šali dejal, ko me je hotel potolažiti, ker so vsa moja posredovanja, da bi ga spravili v vilo obogatelega sošolca z nemške realke trgovca Godine, bila zaman.

Ko mi je razkazal kipe in sobo, kjer je delal, me je povabil v prostorno sobo, polno spominov na prijatelje umetnike. Med njimi sem opazil redko Fittkijevo olje. «Da, to je njegovo delo. Spomin prijatelja iz mladosti. Tedaj sem njega in sebe modeliral in kipa razstavil kot prvi svoji deli.» Naredil sem tudi Lucana, a mi ga je zarubil davčni izterjevalec.

Zazrl se je v Fittkijevo sliko z odsotnim pogledom ter nadaljeval: «Ubogi fant! Kaj neki tako težkega je tedaj doživel na Dunaju, da se je med vožnjo v Trst ustrelil?. Res, naše delo ni bilo lahko. Prehitevali smo svojo dobo, ki nas ni razumela. V muzeju Revoltella moj «Homo solus — Samotni človek» ni le simbol ustvarjalca tistega časa. Veliki mavec trudnega moža, ki koraka gol in se šibi pod nevidnim bremenom, je le resnični lik prijatelja, slikarja Bolafija iz leta 1922, ko njegovih del ni nihče pohvalil. Danes pa jih visoko cenijo, a njega že dolgo ni več. Sam ostajam.»

Ko sem ga bodril, češ da je še vedno mladeniški, se je prizanesljivo branil: «Vse to je le nagrada za skromnost v jedi in pijači, za štedljivost, ki mi ni dovoljevala ne piti ne kaditi, a najbolj za mojo veliko ljubezen do kiparstva. Sam sem pa kot pesnik, ki piše le zato, da poteši samega sebe.»

Ob slovesu mi je dal več gosto natipkanih pol s podatki o svojem delu. Ko sem jih doma prebral, sem spoznal, da je resnično mnogo ustvarjal, ostal pa premalo znan zaradi prirojene skromnosti, čeprav je že leta 1910 pisal o njem znani kritik Paolo Orano, da ima italijanska umetnost prav v Trstu najplemenitejšega predstavnika, ki pa je mučenik svojega dela. Zaman je tudi Giani Stuparich leta 1934 poslal SOS za rešitev Rovanove umetnosti. Svoj spis Stuparich takole zaključuje: «Ali bo kdaj tudi za Rovana prišlo priznanje, ki naj mu vsaj delno poplača pomanjkanje, ki ga prenaša zaradi zvestobe umetnosti? Resnično žalostno je misliti, da je za nekatere le smrt pravičen sodnik». Javnost se je začela zanimati zanj šele po zadnji vojni, ko je Stuparich ponovno zastavil svoje ostro pero in zapisal: «S tem resničnim sinom naroda Trst ne zna biti ne pravičen ne velikodušen. Po njem bo ostalo marsikatero delo, ko o kiparjih, ki trenutno obvladujejo tržišče, ne bo niti sledu več!»

Ruggero Rovan se nad krivičnostjo usode ni pritoževal. Srečen je bil, da je zdrav mogel klesati do pozne starosti. Svoje tegobe je zlival v pesmi, ki jih je zlagal sebi v uteho, enako kot je izdelal 248 kiparskih del, in v njih ohranil znancem, zlasti like mnogih tržaških kulturnih ustvarjalcev, ne pa bogatašev, Mehkega značaja je bolestno občutil socialne krivice svojega časa že kot mladenič. Njegov prijatelj, slikar Piero Lucano, ki ga je preživel za štiri leta, mi je pravil, kako silno so ga pretresle knjige Marxa in Engelsa, ki jih je našel pri Rovanu, ko sta skupaj stanovala v Münchnu, tako silno, da je nehal slikati za inženirja Geiringerja, graditelja openskega tramvaja, ki mu zato tudi ni poslal več denarja. Iz stiske ju je rešil naš slikar Ažbe, ki je pregovoril bogate učence svoje znane privatne šole, da so pokupili več Lucanovih slik, ko je zvedel, da je suhljati mladenič, ki jim je stal za model svetnika - vojaka Sebastjana, že dovršen slikar. Morda ga je k temu pripravilo tudi dejstvo, a sta bila oba sinova slovenskih mater.

MILKO BAMBIČ

Ruggero Rovan
Avtoportret (bron, 1898)

ZNANOST IN DRUŽBA

Megaznanost - znanost tretjega tisočletja

Razgovor s sovjetskim fizikom, filozofom, zgodovinarjem znanosti in ekonomistom Borisom Gregorijevičem Kuznecovom, gostom portoroške mednarodne konference o humanizaciji znanosti

Med najimenitnejšimi udeleženci nedavne mednarodne portoroške konference o humanizaciji znanosti je bil nedvomno štiriinsedemdesetletni sovjetski profesor Boris Kuznecov.

In kot se vedno dogaja v življenju, sem imel tudi to pot srečo. Pregovor o raztresenih profesorjih se je v mojem primeru do pičice uresničil. Če bi namreč profesor Kuznecov v Portorožu ne pobrskal datuma svojega odhoda z letališča Ljubljane, bi nikoli ne imel priložnosti povabiti ga domov, besedovati z njim doma celo deževno junijsko popoldne in ga zvečer odpeljati na letališče Brnik, odkoder je kljub zamujenemu jutranjemu letalu, odletel v domovino.

Sediva v moji delovni sobi in pogovor se plete o marsičem, potem pa ga nenadoma vprašam: «Tovariš profesor, bi mi lahko povedali najprej kaj o sebi, o svojem življenju?»

«Rodil sem se pred štiriinsedemdesetimi leti v Dnjepropetrovsku in še dobro se spominjam, kako smo morali med prvo svetovno vojno dijaki klasične gimnazije v špalir, da bi pričakali zadnjega ruskega carja Nikolaja II. Po poklicu pa sem fizik, filozof, zgodovinar znanosti in ekonomist. Leta 1936 sem dosegel naziv profesorja in doktorja znanosti. S tolikerimi vedami sem se v življenju ukvarjal samo zato, da bi mladi ne ponavljali mojih neumnosti. Vendar sem se v bistvu ukvarjal s plani elektrifikacije Zakavkazja, Srednje Azije in shemo enotne mreže v našem gosplanu (planski komisiji). Kasneje sem bil direktor inštituta za elektrifikacijo in energetiko v Moskvi, hkrati pa sem bil tudi tesen sodelavec Križanovskega, našega prvega predsednika gosplana in avtorja elektrifikacije Sovjetske zveze. Mimo ostalega sem se ves čas ukvarjal tudi z zgodovino znanosti, med vojno pa sem se spet vrnil k energetiki, sestavil plan oskrbe z električno energijo obrambe Urala, za kar sem prejel stalinsko, danes bi dejal državno nagrado, potem pa sem se spet povrnil k zgodovini znanosti in filozofiji fizike.»

«Kot mi je znano, ste tudi avtor številnih knjig.»

«Da, napisal sem kakih petdeset knjig, med njimi knjigo o Einsteinu s podnaslovom: Življenje, smrt in nesmrtnost, ki je doživela pri nas štiri izdaje in prevode v druge jezike, med drugim tudi v srbohrvaščino. (Pri tem je bil profesor dokaj skromen, saj, ko sem kasneje dobil v roko srbohrvatski prevod njegovega Einsteina, sem bil presenečen: to so tri debele knjige, ki obsegajo več kot 800 strani). Tako je moj Einstein izšel v Franciji, Nemčiji, Ameriki, na Japonskem, Poljskem in kot sem že omenil, tudi pri vas, čeprav z vašim prevodom v srbohrvaščino nisem preveč zadovoljen, ker dela ni prevajal človek, dodobra seznanjen s fiziko. Naj ob tej priložnosti še omenim, da sem predsednik mednarodnega Einsteinovega komiteja, katerega častni predsednik je nobelovec Louis de Broglie in da bomo 1979. leta praznovali stoletnico Einsteinovega rojstva. Z Einsteinom sem se veliko ukvarjal, tako sem napisal študijo Einstein in Dostojevski, ki je izšla samo v Angliji, dalje knjigo Filozofije optimizma, Zgodovino filozofije za matematike in fizike, delo Dragocenost spoznanja, knjigo o Galileju, dalje delo Od Galileja do Einsteina, zadnja moja knjižica pa je Popotovanje skozi čas s podnaslovom Spomini grofa Cagliostra in zapiski njegovih pogovorov z Aristotelom, Dantejem, Puškinom, Einsteinom in številnimi drugimi sodobniki, medtem ko imam v delu knjigo pod naslovom Ideje in podobe renesanse.»

Prof. Boris Kuznecov

«Na portoroškem posvetovanju ste imeli zelo opaženo predavanje pod naslovom Humanizem megaznanosti, postatomska civilizacija in problemi odtujitve. Ali bi lahko malo podrobneje pojasnili pojem megaznanosti?»

«Beseda megaznanost najpogosteje označuje tiste raziskave, ki morajo spremeniti naše najbolj fundamentalne predstave o povezanosti metagalaksije in elementarnih delcev, o prostoru, času, gibanju, materiji in življenju. To je neklasičen pojem. Klasična znanost je izhajala iz ideje o nekih, dokončno ugotovljenih načelih — fizikalnih aksiomih, ki jih nov poskus ne bo mogel spremeniti. Znanost dvajsetega stoletja, ki se je razvila iz relativnostne teorije in kvantne mehanike pa obeležuje posebna oblika: obvezno prehaja s posamične teorije na splošno, naravno obdelavo posebne teorije, iz tiste, ki je splošnejša k tisti, ki bi jo lahko označili za metateorijo. Tako je nastal tudi sistem raziskovanj, ki so neposredno usmerjena k reševanju metaproblemov. In prav po tem se odlikuje megaznanost. Raziskave, ki naj odgovore na vprašanja končnosti ali neskončnosti sveta, njegove omejene ali neomejene delitve, geometrija vesolja in mikrosvetov so jedro njenih fundamentalnih raziskav.»

«V svojem predavanju ste govorili tudi o tako imenovani postatomski civilizaciji. Bi lahko malce podrobneje osvetlili tudi ta pojem?»

«Za neklasično znanost, in to megaznanost je, ki se odreka dokončnim resnicam, za znanost, v kateri so nove, prej nepoznane konstatacije nezdružljivo povezane z novimi vprašanji, ki se zastavljajo v naravi, s programi novih eksperimentov, z znanostjo kot dejavnostjo, je sprememba moralnih in estetskih norm neposreden učinek znanosti. To še posebej jasno opažamo v razvoju mehanike. Pa vendar vrednosti megaznanosti ni mogoče definirati brez napovedi za nadaljnjo prihodnost. Megaznanost je znanost, ki pripravlja civilizacijo XXI. stoletja. Lahko ji celo rečemo tudi znanost tretjega tisočletja, če povežemo pojem megaznanosti s celotno periodizacijo zgodovine spoznanja, z najpomembnejšimi etapami znanstvene misli, ki zajemajo stoletja, včasih pa tudi tisočletja. Megaznanost zajema raziskovanja, ki so zamajala ali pa lahko za-

DUŠAN ŽELJEZNOV

(Nadaljevanje na 6 strani)

MARIBORSKO KULTURNO PISMO

OB POLETNEM MRTVILU BEŽNO O KONCU SEZONE

Sredi počitniškega poletja, ki ga preplavljajo vroči dnevi in občasne nevihte z obilnim dežjem, se človeku med počitkom ob morju ali v hladu gozdov zdrami v njegovi notrajnosti intimna želja po duhovni hrani. V mislih spreleti kulturna dogajanja v minuli sezoni, s hrepenenjem pričakuje novih doživetij. To, da se kultura v poletnih mesecih v Mariboru ne premakne nikamor ob še tolikih načrtovanjih poletnih iger, je stara stvar. Iz leta v leto hotenja, načrti. . . Nič! Vsi merodajni dejavniki, kulturni delavci in najvažnejši, finančniki so na počitnicah. Slednji še najbolj. In tako kultura v Mariboru poleti počiva. Nič ne de, samo, da si bo za novo obdobje nabrala novih moči.

Zato naj naš spomin spreleti mesec ali dva nazaj in se sprehodi po umetnostnih galerijah, koncertnih dvoranah in v gledališču s tremi neumornimi ansambli.

Po tradicionalni skupni predstavitvi članov Društva likovnih umetnikov Maribora v razstavnem salonu Rotovž, ki je bila dobra informacija o likovnem trenutku štajerskih umetnikov z njihovimi različnimi slogovnimi značilnostmi, se je na posamičnih razstavah predstavilo še nekaj pomembnih slikarjev.

Eden najbolj plodovitih ustvarjalcev severovzhodne Slovenije Janez Šibila se je ob 30-letnici ustvarjanja predstavil v Umetnostni galeriji z retrospektivno razstavo umetniških del v risbi, olju in akvarelu in z njo naletel na izredno ugoden odmev.

Posebne pozornosti sta bili deležni zlasti razstavi priznanih slovenskih slikarjev Mateja Sternena, katerega avtoportreti ali erotično poudarjeni ženski akti razodevajo izrednega mojstra in razstava Gojmira Antona Kosa s podobami portretov, aktov in tihožitij, ki izpričujejo mojstrsko oblikovno gradnjo, pretehtano s prefinjenimi barvnimi odtenki.

Znani slovenski pisatelj in likovnik Tone Svetina s svojevrstnim umetniškim oblikovanjem skulptur iz drobcev granat in delov orožja vselej zgrozi in globoko pretrese gledalca. Tudi v mariborskem salonu Rotovž njegova izpoved osvešča človeka. Zato je njegova razstava pri obiskovalcih zapustila globok vtis, saj je poziv k sporazumevanju človeka in sožitju med narodi.

Koncertna sezona štirinajstih abonmajskih koncertov se je zaključila s koncertoma vokalne glasbe priljubljenega moškega okteta Gallus iz Ljubljane ob sodelovanju recitatorja Poldeta Bibiča in simfoničnim koncertom Londonskega simfoničnega orkestra pod vodstvom dirigenta Colina Davisa.

Oktetov program je bil sestavljen iz dveh delov: v prvem so bile skladbe najbolj znanih slovenskih skladateljev vokalnih skladb od Gallusa do današnjih dni; v drugem delu pa vesele in žalostne slovenske narodne pesmi in drugih jugoslovanskih narodov. Za svoje izvajanje sta oktet in recitator požela upravičeno priznanje občinstva.

Koncert Londonskega simfoničnega orkestra so mariborski obiskovalci prisostvovali v dvorani Vatroslava Lisinskega v Zagrebu. Obisk enega izmed koncertov v Zagrebu je postala vsakoletna tradicija mariborskega koncertnega abonmaja. Mojstrska izvedba londonskih simfonikov uverture Wagnerjevih Mojstrov pevcev Nuerenberških, Brittnovih variacij na baročno temo Henryja Purcella in četrte Simfonije Johannesa Brahmsa, so navdušile poslušalce, ki so si s ploskanjem priborili še nekaj dodatnih izvedb. S tem zelo kvalitetnim koncertom je bila zaključena redna sezona mariborskega koncertnega življenja.

Mariborska Opera se je h koncu sezone zatekla k lažjemu repertoarju. Po Flotowi Marti je za zaključek sezone postregla z manj znano, a po svoji vse bolj izvajano komično opero Vaške pevke Valentina Fioravantija. Idilično komorno delo zaradi preproste a duhovite zgodbe in ljubke neoretenciozne lasbe doživlja v sodobnem glasbenem gledališču svojo renesanso. Seveda pa mora biti delo glasbeno in režijsko do potankosti prefinjeno izvedeno, z izredno dobrimi pevci - igralci, če želimo, da bo gledališko zeživelo s humorno radoživo tjo. Zato so Vaške pevke mariborskemu opernemu ansamblu, vajenemu nekaterih zrelih glasbenih komornih uprizoritev, precej blizu.

Dramski ansambel je zaključil sezono z dvema zanimivima uprizoritvama: z dramo španskega pisatelja Antona Buera Valleja Ko razum spi v režiji Dušana Mlakarja in s slovensko noviteto Mirka Mahniča Že čriček prepev.. v avtorjevi režiji. V Španski drami so ob glavni vlogi slikarja Don Francisca de Goye, ki ga je z močno začrtanih profilom upodobil Marjan Bačko, nastopili v zanimivih vlogah še Roman Lavrač, Peter Trnovšek, Angelca Jankova, Boris Kočevar, Milena Muhičeva, Janez Klasinc in Evgen Car.

Posebno pozornost je zbudilo novo slovensko odrsko delo našega odličnega gledališkega teoretika in praktika prof. Mirka Mahniča. Znani slovenski dramatik, pisec, dramaturg, lektor in režiser, je že s svojim nekdanjim delom Večer v čitavnici uspel pred štiriindvajsetimi leti na vsej črti. Tokrat se je predstavil z novo inačico literarno zgodovinske oživitve «Velike besede v mariborski čitalnici». Zaradi izrednega uspeha najnovejšega Mahničevega dela in ponovnega njegovega režijskega nastopa, ki je vse premalokrat prisoten v slovenskem gledališkem prostoru, se bomo podrobneje pomudili ob ponovnem uprizarjanju tega dela v novi sezoni. Za zdaj naj samo zabeležimo, da je z Mahničevo igro Že čriček prepeva, mariborska Drama uspešno zaključila minulo sezono.

EMIL FRELIH

Primorske bibliografske vesti

XIV.

STUDI GORIZIANI. XLV — Januar - junij 1977. Revija Posoške državne knjižnice v Gorici spet redno izhaja. V številki za prvo polletje prinaša najprej dva spominska članka (Mario Mirabella Roberti piše o Giovanniju Brusinu, Decio Gioseffi pa o Antoniu Morassiju). Maddalena Malni Pascoletti v razpravi La pinacoteca di Palazzo Attems (39-62) predstavlja bogastvo te goriške galerije, kjer visi lepo število slik **Josipa Tominca.** Podoben je tudi prispevek Beatrice di Colloredo Toppani Dipinti inediti dei musei provinciali di Gorizia (63-80). Umetnostne zgodovinske razprave piševa tudi Luisa Crusvar in Vanja Štrukelj (!). Za slovensko agrarno zgodovino je zelo zanimiva razprava, ki jo je napisal vodja državnega arhiva v Gorici Mario Stanisci in ima naslov Nota metrologica sul «Catasto giuseppino», Misure del grano e del vino nel Goriziano alla fine del '700 (119-132). Pisec razpravlja o merah za žito in vino, ki so bile utemeljene v jožefinskem katastru; gre za nove in stare mere, ki so izražene tudi v decimalnem sistemu (do šest decimalk). Za rihemberško mersko področje za vino navaja mero č e b e r, za goriško mersko področje za žito pa p o l o v n i k (polonico). Sledi še nekaj drugih pomembnih prispevkov, med poročili (Segnalazioni bibliografiche) pa velja omeniti Camilla Medeota o knjigi La sfida turca contro gli Asburgo e Venezia **Arduina Cremonesija** in oceno Luciana Morandinija o knjigi **Pavleta Merkuja** (str. 157-159) Dragocen je tudi knjižni informator državne in mestne knjižnice v Gorici za leto 1976 (Podrobnejše poročilo o reviji je napisal m.w. v Primorskem dnevniku 2.7.1977).

SODOBNOST. 7. — 1977. Lahko bi rekli, da je julijska številka osrednje slovenske literarne revije Cankarjeva in tržaška. Skoraj ves esejističen del obsegajo razprave s simpozija o Ivanu Cankarju, ki ga je pripravila tržaška univerza 12. maja letos. V zaporedju kot so bila besedila prebrana na simpoziju, jih revija objavlja na straneh 739 - 758, začenši z uvodno besedo Cirila Zlobca (Cankar — slovenska mitična realnost, 739 - 742); sledijo avtorji Marija Pirjevec (Ivan Cankar v slovenski kulturi in zgodovini, 743 - 747), Karel Šišković (Narodnopolitična misel Ivana Cankarja, 747 - 749), Jože Pirjevec (Cankar in D'Annunzio, 749 - 751), Ljudmila Cvetek - Russi (Jezik in slog v Cankarjevem proznem ustvarjanju, 752 - 754) in Ivan Verč (Cankar in Dostojevski, 754 - 758).

PLANINSKI VESTNIK. 7. — 1977. Dr. Rajko Pavlovec v članku Geološki sprehod po slovenski obali (401 - 408) na prikupen način bralcu razgrinja geološko zanimivost istrskih tal in njihovega nastanka in razvoja.

BOREC. 6. - 7. — 1977. V dvojni številki Borca so objavljeni kar trije prispevki o NOB na Primorskem. Spominske narave je članek Ivana Sulča - Iztoka **Partizanski pohod v Rezijo** (331 - 344), medtem ko je dr. Tone Ferenc na podlagi italijanskih dokumentov in podatkov, ki so mu jih dali Alojz Krpan, Anton Kosovel ini Črtomir Šinkovec, vsestransko opisal uspel napad dela Gregorčičeve brigade na italijanski policijski avtomobil 22. junija 1943 v Razorih med Mrzlo rupo in Vojskim v članku z naslovom **Partizanska zmaga v Razorih** (357 - 368). Ivan Sulič - Iztok ima v tej številki še en prispevek s spominskim gradivom, to je **Ustanovitev Primorskega odreda** (387 - 391).

FESTIVAL LJUBLJANA

25. JUBILEJNE MEDNARODNE POLETNE KULTURNE PRIREDITVE

TEDEN NEMŠKEGA OPERNEGA FILMA

JUTRI, 1. avgusta, ob 20. uri
viteška dvorana
Mozart: FIGAROVA SVATBA

TOREK, 2. avgusta, ob 20. uri
viteška dvorana
Mozart: ČAROBNA PIŠČAL

SREDA, 3. avgusta, ob 20. uri
viteška dvorana
Lortzing: CAR IN TESAR

ČETRTEK, 4. avgusta, ob 20. uri
viteška dvorana
Berg: WOZZECK

PETEK, 5. avgusta, ob 20. uri
viteška dvorana
Weber: ČAROSTRELEC

SOBOTA, 6. avgusta, ob 20. uri
viteška dvorana
Wagner: MOJSTRI PEVCI NUERNBERŠKI — I. del

NEDELJA, 7. avgusta, ob 20. uri
viteška dvorana
Wagner: MOJSTRI PEVCI NUERNBERŠKI — II. del

Vstopnice v prodaji pri blagajni Festivala v Križankah

OSTER BOJ MED NAJVEČJIMI EVROPSKIMI TURISTIČNIMI DRŽAVAMI

Kam se bo letos napotil na počitnice ogromni veletok nemških turistov?

BONN — Kot vsako leto v teh mesecih, veliko število Nemcev zapusti Zahodno Nemčijo ter se seli v toplejše kraje, da tam preživi navadno tri tedne počitnic. Kot vsako leto, pa se tudi letos postavlja vprašanje, kam se bo obrnil turistični veletok. Doslej še ne razpolagamo s podatki, ki bi omogočili odgovor na to vprašanje. Vprašanje pa je veliko.

Španija je že nekaj let dežela, kamor se Nemci usmerjajo na počitnice. V preteklosti je bil sicer obisk nekoliko skromnejši zaradi političnih homatij, pa tudi zaradi naraščajočih cen, toda vse kaže, da se je v zadnjem času stanje popravilo. Nekateri so mislili celo, da se bo povečal priliv nemških turistov v Španijo zaradi nedavne devalvacije pesete, toda to upanje je kmalu splahnelo. V glavnem so agencije zaključile pogodbe že pred devalvacijo in tudi cene so bile dogovorjenje v markah. Nemški turisti že zdaj vedo, da jim dopust v Španiji ne bo zaradi devalvacije nič cenejši, morda bodo nekaj prihranili le pri nakupih suvenirjev in podobno. Penzionske cene bodo ostale nespremenjene, a računati je treba tudi na porast cen na notranjem španskem trgu.

Vprašanje zase je nemški turizem v Italiji. Kot že v preteklosti, so nekatera velika nemška občila sprožila ostro kampanjo proti obiskom v Italiji. Znan je posebno primer «Der Spiegla», ki je serviral nemškim čitateljem špagete zabeljene z revolverjem. Kljub tej propagandi pa bo verjetno italijanska gostinska industrija vzdržala napad. Računajo, da bo devizni priliv v markah znašal okoli 4000 milijard lir, kar bi zelo prav prišlo italijanskemu gospodarstvu pri kritju trgovinskega deficita.

Nemški turizem v Franciji se letos ne razvija posebno ugodno za Francoze. To je treba pripisati posebno višjim cenam. Lanskoletni priliv mark iz Zahodne Nemčije je bil izdaten: 1,2 milijarde mark. Zgodilo se je celo, da je Francija zasedla peto mesto v nemškem turizmu ter s tem spravila Jugoslavijo na šesto mesto.

Sedaj pa nekaj podatkov o finančnih zmogljivostih nemških turistov in o stroških na katere naletijo v posameznih državah. Računajo, da poprečna nemška motorizirana družina s štirimi člani lahko porabi za tritedenski dopust, vštevši penzionske in prevozne stroške, 2300 mark.

Po teh računih nemški turisti potrošijo v Franciji poprečno 2140 mark (cena je nižja zaradi relativne majhne oddaljenosti). Počitnice v Danski so še bolj poceni in znašajo le 1950 mark (zaradi manjših stroškov). Z nizkimi cenami konkurirajo tudi Nizozemska (2170 mark), Romunija (2140 mark) in Madžarska (2100 mark).

Jugoslavija je letos s 2350 markami iznad poprečja. Celo Švica je nekoliko cenejša (2330 mark), toda le zaradi bližine in ne zaradi nižjih cen gostinskih storitev. Švedska, ki je sicer zelo draga turistična država je le malo dražja od Jugoslavije.

Zelo bolj oddaljena Grčija le za 40 mark dražja od Jugoslavije. V Turčiji stanejo počitnice 2370 mark. V Avstriji potroši nemški turist 2800 mark in prav toliko v Španiji. Italija stane turista 2440 mark, Velika Britanija pa 2580 mark. Najdražja je za nemške turiste Norveška z 2720 markami (samo stroški za avto, trajekte itd. znašajo skoraj 1000 mark).

Tudi počitnice v sami Zahodni Nemčiji niso nič kaj poceni (2220 mark).

Že letos bo prebit predor pod Učko

PULJ — Predor pod Učko, ki bo dolg 5070 m, bo prav gotovo prebit do konca letošnjega leta, torej še prej kot so predvidevali, to je prihodnjega leta.

Lahko pa bi se zgodilo, da bi odkritje velike jame v osrčju gore nekoliko zakasnilo dela ter s tem tudi uresničenje velikega sna, ki je desetletja in desetletja polnil upanja Istranov, to je tesnejše povezave Istre z ostalimi področji Jugoslavije.

Predor pod Učko so začeli prebijati jeseni lanskega leta. Sedaj dela napredujejo za 17 m na dan, oziroma 8,5 na vsaki strani. Do sedaj so prebili že več kot 3 km in pol.

Na jesen bodo začeli graditi tudi dohodne ceste v dolžini 19 km.

Megaznanost-znanost tretjega tisočletja

(Nadaljevanje s 5. strani)

majajo stoletne invariante (konstante) znanosti, predstave o prostoru, času, gibanju in materiji, o neskončnosti in končnosti, kontinuiteti in diskretnosti vesolja, o bistvu vesoljskega ratio. Faze, v katerih so vladale nekatere nespremenljive predstave o osnovah vesolja lahko izkažemo v tisočletjih. Temu pojmu ni potrebno pripisovati natančnega kronološkega in sploh metričnega smisla. Peripatetični koncept sveta je vladal v znanosti skoraj dve tisočletji. Klasični tri. Vendar pa sodobna neklasična podoba sveta, ki se v načelu odreka absolutizaciji svojih temeljev, ki zahteva njihovo metadokazovanje, lahko računa na stoletja v tem smislu, da mi, ko raziskujemo bele lise in protislovja sodobne znanosti, vidimo pred seboj perspektivo neprestane modifikacije, razvoja in v tem smislu ohranjevanja novih predstav o svetu, nastalih v XX. stoletju. Prav zaradi teh modifikacij stoletnih invariant ni več vrst spoznanj, ki so med seboj ločena z dolgimi «organskimi epohami», temveč je to nekaj sistematskega, kar je dobilo naziv megaznanost.

Zdi se, da vpliv megaznanosti in še posebej takšnih njenih vej (ki se v ostalem čedalje bolj približujejo druga drugi) kot so to astrofizika in fizika elementarnih delcev — obljublja človeštvu XXI. stoletja prehod z nuklearne energetike k temeljem najpomembnejših znanstvenih in znanstveno - tehniških dosežkov v novo civilizacijo, v kateri bo uporaba in preučevanje zapletenejših subnuklearnih procesov postala temelj za proizvodnjo, spoznanje in kulturo.

Pomena megaznanosti ni mogoče določiti brez napovedi, ki izhajajo iz okvira XX. stoletja, ker megaznanost določa tiste smeri misli, poskusov in njihove uporabe, ki bodo postale invariante za dolgo prihodnje obdobje. Prav zato jim lahko rečemo invariante tretjega tisočletja (popolnoma se zavedajoč pogojnosti takšnega vzdevka). Danes doživljamo prvo fazo obdobja, ki ga zajema tako dolga prognoza. Obstoječe projekcije znanosti in njene uporabe v zadnji četrtini XX. stoletja orisujejo kompleksno realizacijo tistega, kar nam daje atomska fizika in njene najraznovrstnejše resonance v energetiki, tehnologiji, biologiji in ekologiji. Plan elektrifikacije sovjetskih republik, ki je bil izdelan 1920. leta, je bil plan kompleksne uporabe klasične znanosti na ravni začetka stoletja: klasične elektrodinamike (centralizacija energetike s pomočjo prenosnega omrežja visoke napetosti, električni pogon in avtomatika), klasične elektronske teorije (elektrokemija) itd. Sodobna napoved za obdobje od sedmega do devetega desetletja pa je program kompleksne uporabe neklasične znanosti, predvsem kvantne mehanike atomov, relativističnega odnosa energije in mase, molekularne biologije in uresničitve ekonomskih in ekoloških možnosti, ki jih je ustvarila neklasična znanost. Napovedi za XXI. stoletje so popolnoma drugačne po svojem značaju. Njihova najvažnejša naloga je skicirati tista trajna načela, katerih evolucija izhaja iz še neresenih problemov, ki stojijo pred znanostjo druge polovice XX. stoletja in karakterizirajo sodobno megaznanost ter določajo njen vpliv na sodobno kulturo, misel in dejavnost naših sodobnikov. Lahko domnevamo tudi to, da bo, potem ko bo jedrska energija vključila v energetsko bilanco zelo koncentrirane in praktično neizčrpne vire energije, najpomembnejša naloga koncentracija maksimalne energije v najmanj možne prostorno - časovne segmente. Načelno nove možnosti za takšno koncentracijo so lahko povezane s procesom anihilacije materije in antimaterije. Ti procesi, tako eksotični v tem trenutku, bodo postali morda začetni znanstveno tehnični člen postatomskega stoletja, kot so ob koncu tridesetih let eksotična načela cepitve jeder urana postala začetni člen atomskega stoletja,» je zaključil najin razgovor profesor Kuznecov, ki bi lahko, tako sem pomislil nekje med najinim razgovorom, morda uspešno napisal tudi knjigo fizike in matematike za filozofe, kajti današnjega sveta njegovega razvoja in sodobne znanosti ter sploh našega življenja si ne moremo več predstavljati brez matematike, fizike in seveda filozofije, zlasti, če si prizadevamo spremeniti sedanji svet.

KRIŽANKA... z našim krajem

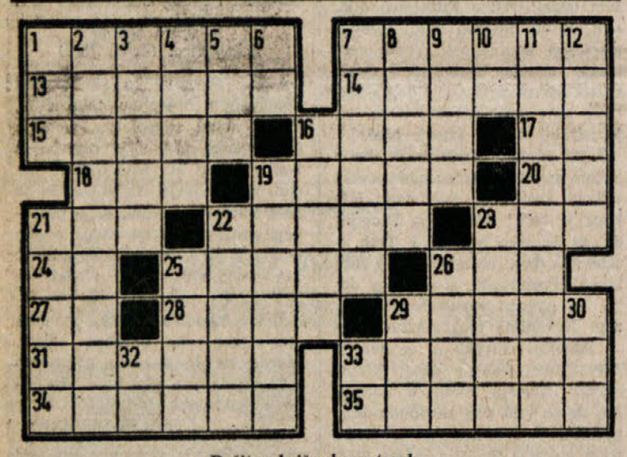

Rešitev križanke v torek

VODORAVNO: 1. čustvene razvnetosti; strasti, 7. divja trava, 13. eden od športnikov, 14. evropski narod, 15. delavska ali obrtniška zadruga v carski Rusiji, 16. jugoslovanski nogometaš, 17. kot brez samoglasnika, 18. dotik mreže z žogo pri odbojki, 19. nizkoten, 20. Lecce, 21. spodoben, pošten, pravilen, 22. muslimansko sveto pismo, 23. tračnica, 24. bojkot na koncu, 25. krmilo pri avtomobilu, 26. lučaj, 27. Reka, 28. tuje moško ime, 29. ime italijanskega gledališčnika Foja, 31. študent, 33. rimski filozof, 34. žensko ime, 35. južni sadež.

NAVPIČNO: 1. ime filmske igralke Gardner, 2. «naš kraj», 3. kemični derivat alkoholov, 4. skladišče, 7. kopen, 6. Ivan Čampa, 7. beneški slovenski prosvetni delavec (Izidor), 9. Zolajevo ime, 10. Viljem Urbas, 11. naslonka, 12. votla mera za tekočine, 16. del hoje, 19. zavarovalna listina, 21. pristojna oblast ali organ, 22. urednik Primorskega dnevnika (Jože), 23. zemljišče, 25. žila, 26. «božji kruh», 29. nemški spolnik, 30. francoska teroristična organizacija, 32. Evgen Lovšin, 33. Sarajevo.

(lako)

Horoskop

OVEN (od 21. 3. do 20. 4.) Odlični finančni uspehi, ki pa vas ne smejo zavesti v lagodnost. Prijetne ure v krogu ožjih prijateljev.

BIK (od 21. 4. do 20. 5.) Za rešitev nekega zapletenega vprašanja boste morali sprejeti kompromis. Preveč ste samosvoji.

DVOJČKA (od 21. 5. do 21. 6.) Ne spuščajte se v spletke glede nekoga iz poslovne družbe. Reševanje kake nevšečnosti raje odložite.

RAK (od 22. 6. do 22. 7.) Veliko pomoč so vam ponudili, bolj malo pa je učinkovita. Do ljubljene osebe bodite bolj popustljivi.

LEV (od 23. 7. do 22. 8.) Nekateri, že pred časom opuščeni načrti, bi utegnili biti še vedno zanimivi. V družini bo prišlo do spora.

DEVICA (od 23. 8. do 22. 9.) Nikakor ne dovolite, da bi vas nepredvidena nasprotovanja presenetila. Ne nasedajte govoricam.

TEHTNICA (od 23. 9. do 23. 10.) Pazite se pred nasvetj, ki bi utegnili nevarno ogrožati vaš položaj. Prijeten večer z drago osebo.

ŠKORPIJON (od 24.10. do 21.11.) Neko potovanje se bo izkazalo za koristnejše, kot je kazalo v začetku. Potrebna je vaša potrpežljivost.

STRELEC (od 22. 11. do 20. 12.) Bodite previdni glede posojil. Najskrbneje proučite nekatere predloge, ki bi utegnili odločno vplivati na bodočnost.

KOZOROG (od 21. 12. do 20. 1.) Marsikaj vam bo ostalo nepojasnjeno, vi pa nadaljujte po poti do konca. V ljubezni mirne vode.

VODNAR (od 21.1. do 19.2.) Svojega tekmovalnega duha boste uveljavili najprej na svojem strokovnem področju. Vesti iz tujine.

RIBI (od 20. 2. do 20.3.) Ognite se prevelikim naporom. Zadoščenje za intelektualce, posebno v zvezi z njihovim delom.

RADIO TELEVIZIJA

NEDELJA, 31. JULIJA 1977

TRST A

7.00, 8.00, 9.00, 10.00, 11.30, 13.00, 14.00, 15.30, 17.00, 18.00 in 19.00 Poročila; 8.15 Dobro jutro; 8.30 Kmetijska oddaja; 9.00 Maša; 9.45 Vedri zvoki; 10.30 Danes obiščemo Sv. Višarje; 11.05 «Slavec», radijska igra; 11.35 Nabožna oddaja; 12.15 Glasba po željah; 13.00 Na morje, v hribe ali pa doma; 13.15 Pa se sliš'; 13.35 Klasično a ne preresno; 14.05 Operetna glasba; 14.35 Orkestri lahke glasbe; 15.00 Nedeljsko popoldne.

KOPER

7.30, 8.30, 12.40, 14.30, 21.30 in 23.30 Poročila; 8.00 Glasba za dobro jutro; 8.40 Kako se počutiš?; 9.30 Plošče; 10.00 Z nami je; 10.15 Glasbeni portret; 10.45 Glasba in nasveti; 11.15 Festivalbar; 11.45 Fachian show; 12.10 Glasba po željah; 14.00 Automobile story; 14.35 Mini juke-box; 15.00 Folk; 15.30 Koncert; 16.30 Z nami je; 16.45 Armandov kotiček; 17.30 Sosednji kraji in ljudje; 17.45 Od hiše do hiše; 18.30 Primorski dnevnik; 19.30 Primorska poje '77; 20.30 Crash; 21.00 Srečanje z našimi pevci; 21.35 Športna nedelja; 21.40 Rock party.

RADIO 1

8.00, 10.10, 13.00, 18.00, 19.00, 21.00, 23.00 Poročila; 6.00 Glasbeno prebujenje; 6.30 Prazični dan; 8.40 Glasbena skrinja; 9.30 Maša; 10.20 Tema: Poletje; 13.30 Zahrbtna Rai; 14.25 Popstar; 15.20 Glasbena kombinacija; 17.15 Popoldanski koncert; 18.05 Show down; 19.20 Večerni spored: Legalna ura; 21.05 Il paraninfo, radijska igra.

SLOVENIJA

7.00, 8.00, 9.00, 10.00, 11.00, 12.00, 13.00, 14.00, 15.00, 20.00 in 23.00 Poročila; 7.15 Danes je nedelja; 8.15 Zdravo, tovariši vojaki! 8.30 Za kmetijske proizvajalce; 9.07 Veseli tobogan; 10.05 Se pomnite, tovariši!; 11.05 Nedeljska panorama lahke glasbe; 12.15 Glasba po željah; 14.20 Nedeljska reportaža; 14.35 Obisk pri orkestru RTV Ljubljana; 15.05 Nedeljsko popoldne; 17.00 Zabavna radijska igra; 20.35 Lahko noč, otroci!; 20.45 Glasbene razglednice; 21.00 V nedeljo zvečer; 23.20 Glasbena tribuna mladih.

PONEDELJEK, 1. AVGUSTA 1977

TRST A

7.00, 8.00, 9.00, 10.00, 11.30, 13.00, 14.00, 15.30, 17.00, 18.00 in 19.00 Poročila; 7.20 Dobro jutro, 8.05, 9.05 Glasba in kramljanje; 9.30 Obletnica tedna; 9.40 Koncert sredi jutra; 10.05, 11.35 Predpoldanski omnibus; 12.00 Glasba po željah; 13.15 Glasbeni almanah; 14.10 Mladina v zrcalu časa; 14.20 Glasba na našem valu; 15.35 Klasični album; 16.15 Od melodije do melodije; 17.05 Deželni orkestri; 17.30 Glasbena panorama; 18.05 Srečanja; 18.25 Slovenski zbori.

KOPER

7.30, 8.30, 10.30, 12.30, 13.30, 14.30, 17.00, 19.30, 21.30 Poročila; 8.00 Glasba za dobro jutro; 9.30 Plošče; 10.00 Z nami je; 10.45 Glasba in nasveti; 11.15 Festivalbar 77; 11.30 Lepo poletje; 11.45 Poje Tina Charles; 12.05 Glasba po željah; 14.10 Plošče; 14.35 Pismo iz; 14.40 Mini juke-box; 15.00 Znane klavirske skladbe; 15.30 Bla-bla-bla; 15.45 La vera Romagna; 16.00 Poje Sonja Gabršček; 17.10 Poslušajmo jih skupaj; 17.40 Glasbeni notes; 18.00 Ob petkih popoldne; 18.30 Primorski dnevnik; 19.00 Glasbeni cocktail; 19.35 Iz zborovskega arhiva; 20.30 Crash; 21.00 Orkestralna panorama; 21.35 Rock party; 22.35 Operni oder.

SLOVENIJA

6.00, 7.00, 8.00, 9.00, 10.00 11.00, 12.00, 13.00, 15.00, 16.00, 19.00, 20.00, 23.00 Poročila; 6.15 Danes za vas; 7.20 Rekreacija; 7.50 Dobro jutro, otroci!; 8.20 Beseda na današnji dan; 8.30 Iz naših sporedov; 9.08 Glasbena matineja; 10.05 Pisan svet pravljic in zgodb; 10.20 Pesmice na potepu; 10.40 Vedre melodije; 11.40 Turistični napotki; 12.03 Za vsakogar nekaj; 13.10 Veliki revijski orkestri; 13.30 Kmetijski nasveti; 13.40 Pihalne godbe; 14.20 Zabavna glasba; 14.30 Priporočajo vam...; 15.05 Pojo amaterski zbori; 15.30 Glasba po željah; 16.30 Melodije in ritmi; 17.00 «Vrtiljak»; 12.05 Iz tuje glasbene folklore; 19.25 Zvočni signali; 20.20 Zabavna glasba; 20.35 Lahko noč, otroci!; 20.45 Minute z ansamblom Fantje treh dolin; 21.00 Poletni kulturni vodnik; 21.10 Operni koncert; 23.20 Popevke; 0.05 Literarni nokturno.

JUGOSL. TELEVIZIJA OD 2. DO 6. AVGUSTA 1977

TOREK, 2. avgusta

18.57 Obzornik; 19.12 Pika Nogavička, serijski film; 19.42 Čas, ki živi: Žive priče in pomniki; 20.15 Risanka; 20.30 Dnevnik; 21.00 Novele Henryja Jamesa, nanizanka; 21.48 Odrske luči, zabavna oddaja; 22.35 Narod se upira; 23.15 Dnevnik.

KOPRSKA BARVNA TV

20.30 Odprta meja; 20.55 Otroški kotiček; 21.15 Dnevnik; 21.35 Rešitve ni, celovečerni film; 23.10 Aktualna tema, dok. oddaja; 23.50 Narodna glasba.

SREDA, 3. avgusta

19.00 Obzornik; 19.15 Ne prezrite: Ob 25-letnici smrti Louisa Adamiča: 19.45 V. Lisinski: Porin, odlomki iz opere; 20.15 Risanka; 20.30 Dnevnik; 21.00 Film tedna: «Z» — francoski; 23.05 Dnevnik; 23.20 Nogomet: Sparta - Vojvodina.

KOPRSKA BARVNA TV

20.55 Otroški kotiček; 21.15 Dnevnik; 21.35 Na zatožni klopi: Beg v noč, serijski film; 22.25 Smučajte z nami, turistični dok. film; 22.45 Nosilec bakle, film.

ČETRTEK, 4. avgusta

19.00 Obzornik; 19.15 Pustolovci, potopisna serija; 19.46 Modri plašček; 20.15 risanka; 20.30 Dnevnik; 21.00 Prijatelji in sosedje, zabavna nanizanka; 21.25 Svet 1900-1939, dok. serija; 22.20 Jazz na ekranu: Kvartet Eje Thelin; 22.45 Dnevnik.

KOPRSKA BARVNA TV

20.55 Otroški kotiček; 21.15 Dnevnik; 21.35 Ringo za pet dolarjev, film; 22.50 Ivo Lola Ribar, dok. oddaja; 23.15 Zabavno glasbena oddaja.

PETEK, 5. avgusta

16.00 Evropsko prvenstvo v tenisu; 19.03 Obzornik; 19.18 Profesor Baltazar, risanka; 19.25 Glasba z obrobja, glasbena oddaja; 19.45 Brigadirski Tv studio; 20.30 Dnevnik; 20.55 Tedenski notranjepolitični komentar; 21.05 E. Muzii: Izvori mafije, nadaljevanka; 21.55 Tito in nacionalno vprašanje; 22.45 I. Shaw: Bogataš in revež, nadaljevanka; 23.35 Dnevnik.

KOPRSKA BARVNA TV

20.00 Tenis, evropsko prvenstvo v Mariboru; 20.55 Otroški kotiček; 21.15 Dnevnik; 21.35 Moč nasilja, film; 23.10 Likovni nokturno, France Slana.

SOBOTA, 6. avgusta

9.00 Profesor Baltazar, risanka; 9.10 Modri plašček, otroška serija; 9.40 Človek in zemlja, serija; 10.05 Čas, ki živi: Žive priče in pomniki; 10.40 E. Muzii: Izvori mafije; 16.00 Evropsko prvenstvo v tenisu; 18.40 Obzornik; 18.55 General, film; 20.15 Risanka; 20.30 Dnevnik; 20.50 Tedenski zunanjepolitični komentar; 21.00 Marsejski klan, film; 22.40 625 Pregled sporeda; 23.00 Dnevnik; 23.15 Rock festival v Essnu.

KOPRSKA BARVNA TV

19.30 Tenis — Maribor, evropsko prvenstvo; 20.30 Otroški kotiček; 21.15 Dnevnik; 21.35 Na zatožni klopi: Beg v noč, serijski film; 22.10 Črni pilot, film.

NEDELJA, 31. JULIJA 1977

ITALIJANSKA TV
Prvi kanal

11.00 Maša
11.55 Nabožna oddaja
13.00 Simfonični koncert
13.30 DNEVNIK
18.15 Praznični dan
19.00 *Bella senz'anima*, glasbena oddaja
Vremenska slika
20.00 DNEVNIK
20.40 TRI ŽENE - film z Anno Magnani
Srečanje - 1. epizoda, 2. del
21.50 Športna nedelja
22.40 Napoved programa za prihodnje dni
Ob zaključku DNEVNIK in Vremenska slika

Drugi kanal

13.00 DNEVNIK 2 - Ob 13. uri
13.15 *Ona druga nedelja*
Koncerti Franca Califana, Treves Blues Band in Ivana Grazianija
14.20 Športni dogodki
18.15 Napoved programa za prihodnje dni
18.30 Risanka
18.45 *Prigode Laure Storm*
Vremenska slika
19.50 DNEVNIK 2 - Odprti studio
20.00 Nedelja sprint
20.40 *C'era una volta...* IL TAPPABUCHI
21.55 DNEVNIK 2 - Dossier
22.50 DNEVNIK 2 - Zadnje vesti
23.05 Izvir življenja
Rubrika o judovskem življenju in kulturi

JUGOSLOVANSKA TV
Ljubljana

10.20 Nedeljsko dobro jutro: Oktet bratov Pirnat
11.10 A. J. Cronin: ZVEZDE GLEDAJO Z NEBA, nadalj.
12.02 OTROCI SVETA, serija
12.30 Ljudje in zemlja
17.13 S. Vlajković: MORA
TV revizija Beograd je na portoroškem festivalu sodelova la tudi s komedijo Svetozara Vlajkovića MORA. Dogaja se v obmorskem kraju, kjer skupina turistov preživlja počitnice. V še novem hotelu vzorno poskrbijo za svoje prve goste — nudijo jim vse gostinske in turistične usluge, tudi enodnevne izlete in celo ogled kulturnih in zgodovinskih znamenitosti. Vendar se najde v skupini turistov človek, kličejo ga mora,
18.05 Okrogli svet
18.25 SANDOKAN, I. in II. del serijskega filma
20.15 Risanka
20.30 DNEVNIK
21.00 S. Stojanović: VEČ KOT IGRA, nadaljevanka
21.55 SKRIVNOST MEDVEDJE VOTLINE, serija Skrivnosti Jadrana
Zgodba o medvedji votlini govori o jami, ki je stara približno 40 tisoč let. Jamarji in potapljači so se spustili v jamo, ki je bila nekoč na kopnem in v kateri so živeli medvedi in druge zveri.
22.25 DNEVNIK
22.40 Jazz na ekranu: Kvartet Olli Ahvenlahti
22.55 Športni pregled

Koper

20.25 Otroški kotiček
21.00 27. kanal
21.15 Stičišča
21.35 UDAR NA BANKO, film
23.10 Jazz na ekranu: Duo Stanko Makowicz

Zagreb

11.00 Otroški spored
12.00 Narodna glasba
12.30 Kmetijska oddaja
14.15 Avtomobilske dirke
16.30 Državno prvenstvo v tenisu
17.30 IGRE BREZ MEJA
18.45 MALA SIRENA, film

ŠVICA

14.15 Avtomobilske dirke
19.00 PADAJOČA ZVEZDA, film
20.50 Svet, v katerem živimo
21.45 DNEVNIK
22.00 Prodajalci zvezd

PONEDELJEK, 1. AVGUSTA 1977

ITALIJANSKA TV
Prvi kanal

13.00 Music America - Jazz koncert: STAN GETZ
13.30 DNEVNIK
13.45 Posebna oddaja iz parlamenta
18.15 JO GAILLARD: PROCES prva epizoda
19.05 *Ihtavi, simpatični Braccio di Ferro*
19.20 *Tarzan in čudežni studenec*
19.45 Almanah, Vremenska slika
20.00 DNEVNIK
20.40 OBIČAJNI NEZNANCI, film
Film je režiral Mario Monicelli. V glavnih vlogah igrajo Vittorio Gassman, Marcello Mastroianni, Claudia Cardinale in Carla Gravina.
22.30 PREPOVEDANO
Ob zaključku DNEVNIK in Vremenska slika

Drugi kanal

13.00 DNEVNIK 2 - Ob 13. uri
13.15 Koncert: Los Tupis
13.15 Program za mladino:
Opazujmo življenje - četrto nadaljevanje
18.45 DNEVNIK 2 - Šport
19.00 DAVID COPPERFIELD, 6. nadaljevanje
Vremenske napovedi
19.45 DNEVNIK 2 - Odprti studio
20.40 IL BORSACCHIOTTO - nagradno tekmovanje
21.55 Nove okoliščine gledališča
Preizkušnje osnovnega dela
22.50 Glasbeniki XX. stoletja
Ob zaključku DNEVNIK 2 - Zadnje vesti

JUGOSLOVANSKA TV
Ljubljana

18.10 Kmetijska oddaja
19.00 OBZORNIK
19.15 Človek in zemlja
19.45 Mladi za mlade
20.30 DNEVNIK
21.00 M. Cepenkov: ČRNI VOJVODA, drama
Drama govori o dogodkih, ki so se primerili leta 1897, po končani rusko-turški vojni. Tedaj se je politični zemljevid Balkana znova spremenil. Pojavila se je nova slovanska državica — Bolgarija. Tako sta pod turškim jarmom ostali le še Makedonija in Albanija.
22.15 Mozaik kratkega filma:
Srce pa naj spi — Moj prvi delovni dan
Srce pa naj spi, makedonskega režiserja Meta Petrovskega, govori zelo zanimivo o perečem problemu, ki je vse bolj aktualen: v času tehnizirane družbe mora človek obvladovati vse več strojev, tehnike. Tokrat je ta problem predstavil ob prikazu strojevodje, ki je v službi vedno potencialni morilec. Film je realiziran na železniških progah Jugoslavije.
Moj prvi delovni dan. Mira Mikuljana nam predstavlja prvi delovni dan delavke, ki se je zaposlila v tovarni žarnic.
22.55 DNEVNIK
23.10 Little Feat na ROCK FESTIVALU V ESSNU, evrovizijska oddaja

Koper

20.55 Otroški kotiček
21.15 DNEVNIK
21.35 Vietnam, dokumentarna oddaja
22.05 Nastopa Julio Iglesia
23.10 Baletni večer

Zagreb

19.15 Japonske pravljice
19.45 Mladi za mlade
20.30 DNEVNIK
21.00 VAPCAROV, drama
22.55 Dokumentarni film

ŠVICA

19.30 Poletni program za mladino
SKALA ORLOV, TV film
20.30 DNEVNIK
20.45 Športni dogodki
22.40 DNEVNIK
22.55 Enciklopedija TV

VLADIMIR GRADNIK

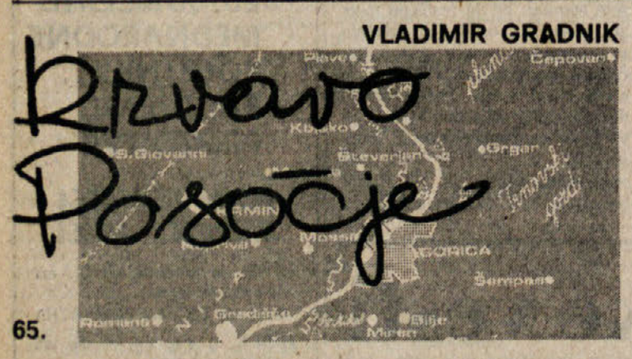

65.

Morale so se umakniti pred hudimi udarci napadalca. Tudi na pomoč poslane brigade «Veneto», «Caserta» in «Catania» niso mogle zadržati hudournega naleta enot avstrijske divizije, čeravno je tu bila italijanska premoč trikratna. Spet je bil osvojen predor pred Štivanom in tudi teren od reke Timave navzgor do vasi Jamlje.

Posamezni napadi in protinapadi so trajali do 6. septembra, ko so borbe ponehale. Italijani so imeli okrog 10.000 mrtvih in ranjenih ter okrog 6.000 zajetih, za nameček pa so se morali vrniti na črto, na kateri so bili pred 19. avgustom, oziroma od koder so začeli enajsto ofenzivo, kar pomeni, da niso v tej ofenzivi na Krasu dobili ničesar.

12. september je prinesel konec enajste italijanske ofenzive na Soči. Na obeh straneh je bilo uničenih veliko človeških življenj in materiala. Po italijanskih virih so imeli Italijani 46.000 mrtvih, 120.000 ranjenih in 16 000 ujetih, skupaj okrog 182.000 mož. Avstrijski viri pa cenijo, da je bilo na italijanski strani še precej več izgub, okrog 250.000 mož, medtem ko svoje izgube cenijo na 85.000 mrtvih in ranjenih ter 30.000 zajetih. Tu ni všteto približno pol milijona bolnih na obeh straneh, kar spada navsezadnje tudi med izgube, ki jih je prinesla ta ofenziva.

34. OB KONCU ENAJSTE OFENZIVE NA SOČI

Že od začetka vojne oziroma od vstopa Italije v vojno je italijanska vrhovna komanda na čelu z generalom Cadorno želela sprožiti in planirala svoje ofenzivne operacije po možnosti istočasno z ruskimi ofenzivami, ki naj bi vezale nase čim več avstrijskih divizij in jih tako odtegnile od italijanske fronte. Tako je tudi enajsta italijanska ofenziva na Soči po prvotnem načrtu bila koordinirana z nameravano rusko (drugo Brusilovo) ofenzivo. Toda Rusi so bili v bitki na črti Stripa - Zlatna lipa poraženi (od 1. do 7. julija 1917), še preden so bili Italijani za svojo ofenzivo pripravljeni. Italijanska vrhovna komanda je bila zato postavljena pred težko situacijo, posebno ker ji tudi zahodni zavezniki niso mogli v tem času pomagati s svojimi divizijami in artilerijo, saj so bili sami potrebni tuje pomoči. Pogajanja z zavezniki, da bi ti poslali nekaj divizij in 400 težjih topov, niso prinesla uspehov, ker so prav takrat Angleži v neuspešnih bojih v Flandriji izgubili okrog 350.000 mož in veliko število topov.

Enajsta italijanska ofenziva na Soči je bila porojena v težkih vojno - političnih razmerah na evropskih bojiščih. Posebno velikega političnega pomena so bili dogodki spomladanske ruske revolucije, ki so povzročili padec carskega absolutizma; revolucija je poleg drugega zahtevala prenehanje vojnih operacij na fronti in sklenitev separatnega miru. To je prišlo prav avstrijsko - nemškim vrhovnim vodstvom, ker je dajalo možnost, da so premestila večje število divizij na zahodno, tudi na italijansko fronto. Tudi notranjepolitične razmere in morala v italijanski vojski so bile take, da so narekovale hitro rešitev. Duh ruske revolucije in demoralizacija sta zajela tudi italijansko delovno ljudstvo in revnejše sloje nasploh, zato je ponekod prihajalo do izraza nezadovoljstvo; pomembna je n.pr. demonstracija v Turinu (13. avgusta), v kateri je bilo 50 mrtvih in 200 ranjenih.

Prenos ranjenih italijanskih vojakov na fronti pri Vodicah v 10. ofenzivi

Deseta ofenziva, ki je imela samo taktični lokalni uspeh, ni dosegla v operativnem načrtu postavljenega cilja. Ker je obstala na začetku poti, se je postavljalo vprašanje, če bo napadalec sposoben obstati na osvojenem terenu. Skromni uspehi te bitke in sorazmerno velike izgube, dogodki v Rusiji in nezadovoljstvo ljudstva v državi — vse to je imelo odmev in vpliv tudi na vzdušje in moralo v armadi, na disciplino enot, saj niso bili več redki primeri upora in odpovedovanja poslušnosti posameznih skupin, a tu in tam tudi celih enot.

V tretjem letu vojne je bilo v avstro - ogrskih deželah notranjepolitično stanje in materialno pomanjkanje že blizu kritične meje in pretila je nevarnost razpada, posebno če bi na bojiščih prišlo do resnejšega poraza. Avstrijska vrhovna komanda se je tega zavedala, zato je začela razpravljati o ideji in načrtu za ofenzivo večjega obsega proti Italiji, ki naj bi se začela v zgodnji jeseni 1917.

Vsi prej omenjeni vzroki in še drugi prepričljivi razlogi so prisilili italijansko vrhovno komando, da je takoj začela pripravljati zmagoslavno ofenzivo na Soči, še preden bi to mogli storiti Avstrijci. Po operativni zamisli, po številu in moči operativnih enot, po orožju in materialu naj bi bila ta ofenziva največja vojna operacija na italijanski fronti. Avstrijska fronta na Soči naj bi dokončno padla.

Temeljna ideja italijanskega operativnega manevra daje na prvi pogled varljiv vtis, da gre za napoleonovsko genialnost, toda stvarnost je pokazala njene številne praktične slabosti.

Zamišljen in samo delno realiziran napad na Banjško planoto in dalje v Čepovansko in Idrijsko dolino, je bil sprožen z zamudo dveh let. V začetku vojne 1915. leta na Banjšicah ni bilo nikakršnih utrjenih točk. Zasedle so jo slabe enote (okrog bataljon vojakov) večinoma starejših letnikov. Tedaj bi bila močna, za operacije ustrezno opremljena skupina divizij čedajskega rajona sorazmerno lahko uresničila to operativno nalogo in omogočila armadi nadaljnje operacije proti vzhodu. 1917. leta pa je bilo za to že prepozno. Še več, vdor na Banjšice je ustvaril potencialno nevarnost za prihodnost italijanskih enot.

(Nadaljevanje sledi)

TENIS

OD JUTRI DO 7. AVGUSTA EP V MARIBORU

M. Jaušovec zopet prvakinja?

V Mariboru je vse nared za to veliko mednarodno prireditev - Italijani bodo igrali le s člansko ekipo - Zastopnice iz ČSSR zelo nevarne

V Mariboru je vse nared!

Za evropsko teniško prvenstvo, ki se bo tu odvijalo od jutri pa vse do 7. avgusta, so se mariborski športni delavci pripravili tako vestno kot nikdar prej. Preuredili so igrišča, in jih opremili z vsem potrebnim. Zgradili so garderobe, kanalizacijo in izboljšali že obstoječe športne naprave. Tako je sedaj na razpolago kaka dobra desetina igrišč.

Z delom so začeli že pred meseci in te dni bodo pobirali sadove svojega truda. Posebna občinska komisija je te dni pregledala vse športne objekte in potrdila njihovo uporabnost. Izrazila je le en pomislek: treba bo namestiti nad teniškimi igrišči tudi ustrezne strelovode...

Evropsko teniško prvenstvo je amaterskega značaja. Omeniti je treba, da so podobna tekmovanja tudi na ostalih celinah, vendar je izmed vseh evropsko najbolj kakovostno. Tovrstna tekmovanja imajo namen uvesti čimprej neko medcelinsko prvenstvo, končni cilj pa je vsekakor uvrstitev tenisa med olimpijske športe. Program je ambiciozen in kdo ve, da bi to deveto evropsko teniško prvenstvo v Mariboru ne pripomoglo k njegovi uresničitvi.

Moška konkurenca bo v Mariboru v glavnem izenačena, med ženskami pa so glavne favoritinje predstavnice vzhodnih dežel.

Nekaj splošnih zanimivosti: prijavljenih je 17 držav; vsaka reprezentanca je sestavljena iz štirih članov, štirih članic, dveh mladincev in prav tako dveh mladink. Tekmovalci iz iste države se ne smejo srečati med seboj, razen seveda, če ne gre za finale.

Jugoslavija igra na domačih tleh. To je po eni strani velika prednost, po drugi pa tudi velika odgovornost. Nedvomno bodo to občutili zlasti starejši teniški igralci, odnosno člani in članice, saj so to stebri jugoslovanske ekipe. Na spisku «plavih» so doslej prijavljeni za člane: Ilin, Savić in Tomović; za članice: Jaušovec in Degen; za mladince: Ostoja in Buljević; za mladinke pa bo nastopala Gornik. Italijo bo zastopala verjetno samo članska ekipa, ki jo sestavljata Fanucci in Riccibitti.

Prav te dni je Maribor ves na nogah. Staro in mlado spremlja po časopisju nesrečne pripetljaje svoje velike ljubljenke Mime Jaušovec. Mima je lani osvojila naslov evropske prvakinje v svoji kategoriji v Prerovu na Češkoslovaškem. Nedvomno je doslej največja teniška

Mima Jaušovec

igralka, kar jih je imela Jugoslavija. Letos bo skušala svoj evropski naslov braniti in to verjetno prav v boju s češkoslovaškimi predstavnicami, ki bodo njene najzahtevnejše tekmice. Tomanova in Maršikova bosta gotovo metali polena pod noge Mimi v upanju, da bi lahko osvojili tisti naslov, ki jim ga je lani Jugoslovanka iztrgala na domačih tleh.

Govorili smo o nesrečnih pripetljajih Jaušovčeve in to čisto upravičeno, saj tarejo Mimo prehlad, angina in ne nazadnje poškodbe na roki. Zaradi tega je tudi odpovedala svojo udeležbo na državnem teniškem prvenstvu v Tuzli. Če upoštevamo, da je bila lani v Prerovu približno v istem stanju, potem je to vsekakor dober začetek...

NOGOMET

ITALIJANSKI PRVOLIGAŠI

Pester teden prijateljskih tekem

Italijanski nogometni prvoligaši so že opravili prvi del priprav za prvenstveno sezono. Ta teden pa bodo nekatere ekipe odigrale vrsto prijateljskih tekem.

SPORED

3. avgusta

Macerata - Perugia in Norcia - Perugia.

6. avgusta

Ivrea - Torino in Barga - Genoa

7. avgusta

Juventus - Juventus (mladinci), Dolomitoca - Atalanta, Spoleto - Roma, Legnano - Verona, Riccione - Perugia, Ponte Alpi - Vicenza, Città Castello - Perugia.

* * *

Pelè z Brazilijo?

RIO DE JANEIRO — Predsednik brazilske športne zveze (CBD) Heleno Nunes je izjavil, da naj bi Pelè baje še dvakrat oblekel dres brazilske reprezentance.

«O rey» naj bi namreč igral z Brazilijo v prijateljskih tekmah z Romunijo (12. 10.) in z Nizozemsko (21. 12.)

ATLETIKA

«Azzurre» za Trinec

Italijanska atletska zveza je objavila seznam reprezentantk, ki bodo nastopile na «popravnem izpitu» za vstop v finale EP, v Trinecu (ČSSR).

Bottiglieri, Rossi, Bolognesi, Carli, Masullo, Bonsangue, Laiolo in Cirulli (100 m, 200 m, 400 m, 4X100 m in 4X400 m).

Ongar (100 hs), Cirulli (400 hs)
Pescalli (800 m), Dorio (1.500 m)
Pescalli (800 m
Tomasini (3.000 m)

Simeoni (višina), Clemente (dalijina)

Petrucci (krogla), Zambon (disk), Amici (kopje).

* * *

LEIPZIG — Na mednarodnem atletskem mitingu v tem kraju so nastopili tudi dve Jugoslovanki: Jelica Pavličić in Stanka Lovše.

Pavličićeva je bila v teku na 400 metrov osma, Stanka Lovše pa je v skoku v višino osvojila peto mesto z dobrim rezultatom 1,80 m.

Na ankaranski obali je te dni vse živo: na sporedu je namreč svetovno prvenstvo jadrnic «optimist»

ODBOJKA

PRIPRAVE ZA EP NA FINSKEM

Jugoslavija je dobro pripravljena

Zvezni trener «plavih» Viki Krevsel je s svojimi igralci zadovoljen

Priprave jugoslovanske odbojkarske reprezentance na Pokljuki se bližajo koncu. Pogoji za ta prvi del priprav so na Pokljuki več kot idealni. V Športnem hotelu je zbranih 13 odbojkarjev, ki vadijo tudi po 7 ur dnevno. Zvezni trener Viktor Krevsel je izredno zahteven, same priprave pa so raznolike in pestre.

Trener Krevsel nam je povedal naslednje: «Na splošno lahko rečem, da smo na Pokljuki veliko pridobili. Same priprave pa so odlično uspele. Nekateri pokazatelji kažejo, da smo še boljše pripravljeni kot pred dvema letoma, ko je Jugoslavija na EPO 75 osvojila bronasto kolajno. Pogoji na Pokljuki so odlični, ker nikjer drugje ne bi fantje vzdržali tako napornih treningov. Nadmorska višina je izredno ugodno vplivala na izboljšanje krvne slike. Zlasti dobre pokazatelje smo dosegli v funkcionalnem stanju treniranosti. Povečali smo splošno in specialno vzdržljivost, hitrost, moč, preciznost in zanesljivost posameznih tehnično - taktičnih elementov. Poleg tega smo odpravili nekatere napake v postavi, ker bomo na bližnjih mednarodnih turnirjih igrali s spremenjeno postavo. Še posebej bi poudarili velik napredek v ustvarjanju psihološke klime znotraj ekipe, saj imamo veliko novih odbojkarjev iz številnih klubov in se zato morajo naučili živeti kot velika športna družina».

«Priprave tu na Poljuki so samo prva etapa v letošnji dokaj zahtevni mednarodni sezoni. Kakšen je nadaljnji program reprezentance?»

«S Pokljuke odidemo 4. avgusta in se bomo spet zbrali v Beogradu tri dni kasneje. Po tej pripravljalni etapi sledi izpopolnjevalna. Od 11. pa do 16. prihodnjega meseca bomo igrali na Memorialu Savina v Minsku. Tu bomo imeli idealne nasprotnike, da bomo lahko preverili naše sposobnosti.

Na memorialu bodo igrale svetovne velesile, kot so SZ, Poljska, Japonska, Kuba, Romunija, SZ «B» in Finska. Nato pride na vrsto univerziada v Sofiji, od 17. do 28. avgusta.

Tega tekmovanja se bo udeležila naša reprezentanca z najmočnejšo postavo, ker so vsi odbojkarji študentje. Nato sledi nastop na turnirju za Pokal Tomis v Costanci, v Romuniji, kjer bo prav tako zbrana vsa svetovna elita. Na teh treh turnirjih bomo odigrali preko 15 kvalitetnih tekem, ki nam bodo izredno koristile. Preverili bomo naše sposobnosti in slabosti, testirali nasprotnike in izpopolnili koncept igre. S tem se bo tudi zaključil izpopolnjevalni del priprav na tehnično - taktični osnovi. Te tekme bodo tudi določile našo startno in udarno postavo. Stabilizirati moramo tudi športno formo vseh izbrancev. Seznanili se bomo s tekmovalnimi pogoji, ki nas bodo čakali na EP, na Finskem. Pred odhodom na EP, v Helsinki, se bomo zbrali v Kranjski gori, od 10. do 20. septembra. V našem zimskem športnem centru bo potrebno izvesti preveritev športne forme in izbrance pripraviti na pogoje, ki nas bodo čakali v glavnem mestu Finske. V tekmovalno obdobje spada EP in tekmovanje za svetovni pokal novembra meseca na Japonskem. Če seštejemo samo tekme v izpopolnjevalnem in tekmovalnem obdobju, potem bo v poletno jesenskem času reprezentanca odigrala od 27 do 30 tekem, to pomeni, da bodo odbojkarji vstopili v športno areno vsake štiri dni. Do EP pa bodo praktično igrali vsak drugi dan. Tak tekmovalni režim zahteva tudi primerne priprave».

Za konec bi dodali samo še to, da je zvezni trener Viktor Krevsel sestavil srednjeročni načrt ali olimpijski ciklus, ki se bo končal z OI v Moskvi in cilj jugoslovanske reprezentance je nastop na teh igrah. Na Pokljuki trenirajo naslednji odbojkarji: Jelić, Šuker in Travica (Mladost — Monter Zagreb), Bogojevski in Tasevski (Vardar Skopje), Vračarić (Borovo), Kuljić (Partizan Beograd), Matijašević (Crvena zvezda Beograd), Jović (Modriča), Kisić (Jedinstvo Brčko), Lukač in Jekić (Bosna Sarajevo) in Vujasinović (Vojvodina Navi Sad). G. F.

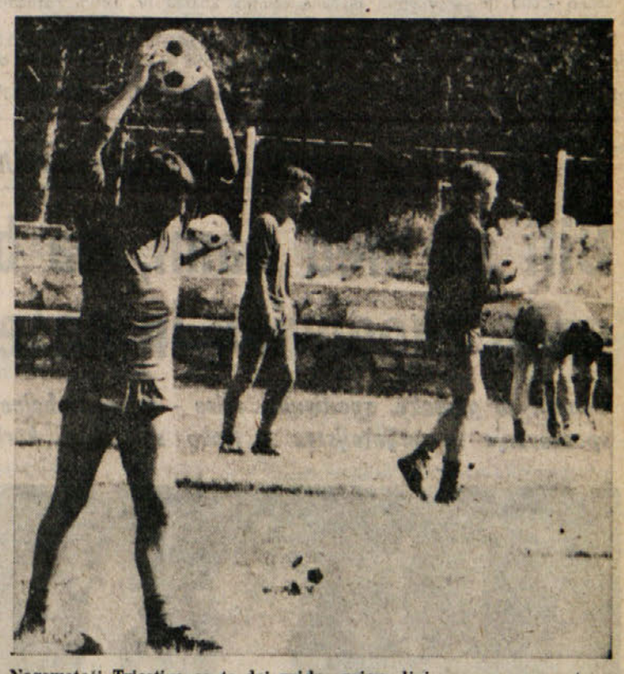

Nogometaši Triestine se te dni pridno pripravljajo za novo prvenstvo. Trener Tagliavini je tudi letos izbral kot kraj za priprave bazoviško igrišče

NOGOMET

PRED NOVO SEZONO

Danes v Ljubljani Olimpija - Zagreb

Ljubljanski nogometaši prvoligaš Olimpija bo danes, v okviru priprav za bližnje prvenstvo 1. jugoslovanske lige, odigral prijateljsko tekmo z Zagrebom. Srečanje bo ob 18.30, v Ljubljani.

Po več tednih temeljitih priprav se bodo torej danes ljubljanski nogometaši prvič v letošnji sezoni predstavili svojemu občinstvu. Ljubljanska publika bo še posebno z zanimanjem sledila trem novim nakupom Olimpije, in sicer Čalasanu, Tomiću in Perduvu.

Olimpija bo danes igrala z naslednjo postavo: Dalanović, Dogandžić, Klampfer, Perduv, Tomić, Ristovski, Komljenović, Radulović, Čalasan, Lalović in Rožič.

Dinamo — Lausanne

Eden glavnih kandidatov za osvojitev prvega mesta na bližnjem državnem prvenstvu, zagrebški Dinamo, bo danes, ob 20. uri, v Zagrebu igral prijateljsko tekmo s švicarsko enajsterico Lausanne Sport.

Dinamova postava: Stinčić, Bedi, Tucak, Zajec, Kuže, Bogdan, Bonić, Cerin, Bručić, Kranjčar in Poljak.

ATLETIKA

USPEŠNA SEZONA NAŠIH TEKMOVALK

LEVSTIKOVO MOŠTVO NA 6. MESTU!

Nekaj zelo perspektivnih mladih atletinj - Na ekipni lestvici Bor osmi

Med starejšimi deklicami zasledimo nekaj perspektivnih rezultatov. V metu diska sta borovki Nugnes in Montanari na drugem, oziroma tretjem mestu in imata dobre možnosti, da se prebijeta na višja mesta. Peto mesto v troboju pa pripada Sonji Zupančič, ki je tudi najkakovostnejši rezultat slovenskih atletinj.

V B skupini deklic zasledimo kar 12 tekmovalk na progi 60 m, ta dogodek je vsekakor razveseljiv in nepričakovan. Sestre Menegatti, Klara Stefani, Kristina Guštin, Katja Skerk in ostale predstavljajo bodoči sprint slovenske atletike. Nekatere od le-teh so se dobro uvrstile tudi v drugih panogah, kot je skok v daljino, tek na 1000 m in seveda v štafetah, kjer predvesm ekipa Levstika predstavlja kolektiv.

Naše atletinje so pa, žal, pomanjkljive v skoku v višino in v metih, čeprav ima slovenska atletinja prav v teh panogah lepe tradicije.

Ekipno vodi pri deklicah ekipa CSI, sledi ji Edera z manjšo razliko točk. Od slovenskih moštev je Levstik nepričakovano najboljši in zaseda trenutno šesto mesto, Bor je osmi, obe ekipi imata konkretne možnosti, da v prihodnjih tekmovanjih popravita uvrstitev na lestvici.

DEKLICE A

80 m zapreke
1. Myolin (CSI) 13"5

80 m
1. Salich (Edera) 10"9

1000 m
1. Zerpini (CSI) 3'28"1
4. Leticija Soave (Levstik) 3'56"8

Daljina
1. Salich (Edera) 4,76 m
12. Giovanna Nugnes (Bor) 3,60 m
15. Rosana Paoli (Bor) 3,00 m

Disk
1. Purkandhofer (Edera) 20,52 m
2. Giovanna Nugnes (Bor) 19,34 m
3. Sandra Montanari (Bor) 17,00 m

Višina
1. Bon (CSI) 1,50 m
8. Rosana Paoli (Bor) 1,10 m

Krogla
1. Geri (CSI) 10,63 m

Troboj
1. Amadei (CSI 1014
5. Sonja Zupančič (Bor) 818
19. Giovanna Nugnes (Bor) 218

DEKLICE B

60 m
1. Furlani (Edera) 8"4
8. Nadia Menegatti (Levstik) 9"0
10. Klara Stefani (Levstik) 9"1
13. Karmen Menegatti (Levstik) 9"2
24. Kristina Guštin (Levstik) 9"4
Katja Skerk (Bor) 9"4
28. Gabrijela Daneu (Levstik) 9"5
Valnea Cibic (Levstik) 9"5
42. Tanja Starc (Bor) 9"8
49. Andreina Menegatti(Levstik) 9"9
49. Tamara Petaros (Bor) 9"9
54. Gabrijela Mastronuzzi(Bor) 10"0
59. Anamaria Apollonio (Bor) 10"2

1000 m
1. Apollonia (CSI) 3'15"8
11. Nadia Menegatti (Levstik) 3'51"2

Krogla
1. Marino (S. Giacomo 9,53 m

Višina
1. Furlan (Edera) 1,45 m
12. Nives Guštin (Levstik) 1,10 m
15. A. Menegatti (Levstik) 1,00 m
Tanja Furlan (Levstik) 1,00 m

Daljina
1. Furlan (Edera) 5,02 m
11. Klara Stefani (Levstik) 3,63 m
20. N. Menegatti (Levstik) 3,33 m

Štafeta 4x100 m
1. S.G.T. 55"1
5. Levstik 59"5
9. Bor 1'06"0

Troboj
1. Furlani (Edera) 924
42. Tanja Starc (Bor 170
50. Anamaria Apollonio (Bor) 104

EKIPNA LESTVICA
1. C.S.I. 15099 točk
2. Edera 14873 točk
3. S.G.T. 5984 točk
6. Levstik 2062 točk
8. Bor 1628 točk

Prvenstvo SZ

MOSKVA — Nekaj boljših izidov državnega prvenstva SZ.

Moški

1.500 m: Ponomarjev 3'40"2; **troskok:** Pišjulin 16,92 m; **krogla:** Vojkin 20,38 m; **kladivo:** Kozlov 75,70 m, Dmitrijenko 74,72 m; **višina:** Grigorjev 2,23 m.

Ženske

1.500 m: Kazankina 4'04"2, Bragina 4'07"0 m; **višina:** Čljakho 1,87. m.

Mišković trener Celja

Celjski rokometni prvoligaš je končno le rešil kočljivo vprašanje trenerja.

Novi trener Celja je Slobodan Mišković, ki je prej vadil rokometaše Sloge iz Doboja.

200 udeležencev

KRANJ — Danes bo v tem kraju 11. mednarodna kolesarska dirka «Po ulicah Kranja».

Za to dirko se je prijavilo skoraj 200 kolesarjev iz Jugoslavije, ČSSR, Avstrije, ZRN in Italije.

ŠAH

POLFINALNA DVOBOJA ZA SP

IŠČE SE LE DRUGI FINALIST

Korčnoj je praktično že premagal Polugajevskega - V Ženevi neodločeno

Polfinalna šahovska dvoboja za naslov svetovnega prvaka se bližata koncu, vendar pa ni nihče pričakoval tak razplet. Korčnoj visoko vodi nad Polugajevskim, kar 6,5 proti 2,5, prav tako pa je presenetljivo, da je rezultat med Portishom in Spasskim še vedno izenačen, in sicer po zadnjem remiju 5 proti 5.

Bivši prvak je vendar bil v tem dvoboju favorit, Madžar pa je popolnoma preobrnil predvidevanja, saj je ta stalno v vodstvu in ga Spasski z vedno večjo težavo dohiteva. Do konca manjka še šest partij, možnosti za zmago pa so verjetno razdeljene popolnoma enako. Kdo se bo torej boril s Korčnojem ter si z zmago izbojeval status izzivalca svetovnega prvaka Karpova za šahovsko krono?

Razplet v Evianu, majhnem francoskem mestu na meji s Švico, ni nihče pričakoval. Polugajevski je na dvoboj z «največjim sovražnikom sovjetske šahovske federacije «Korčnojem odpotoval s podpredsednikom federacije Baturinskijem ter dvema sekundantoma, in sicer z velemojstrom Zajcejem in Bagirovom. Kar pa je bilo najvažnejše, Polugajevski je prispel v Evian z briljantno in nadvse prepričljivo zmago nad brazilskim velemojstrom Meckingom. Zmagal je sicer samo eno partijo ter vse ostale remiziral, vendar pa je bil na tem dvoboju boljši nasprotnik. Meckinga so med drugim tudi izdali lastni živci, saj je svojega prvega sekundanta, Italijana Mariottija odpustil z izjavo, da ta posreduje nasprotnikom svoje analize in v naprej pripravljene otvoritve ter da je Mariotti Italijan, vsi Italijani pa so komunisti, komunisti pa so njegovi največji sovražniki. Novice o 20. juliju so, kot kaže, prispele tudi v Brazilijo, vendar pa nekoliko menjane in po svoje prirejene.

Boris Spasski

Korčnoj je torej pred seboj imel odličnega nasprotnika, ki je bil očitno tudi v formi. Toda, kaj se je torej zgodilo? «Disident», ki se med drugim namerava v kratkem preseliti z Zahodno Nemčijo, saj se je že vpisal v kölnski šahovski klub Porz, je zmagal najprej prvo partijo, nato pa še drugo in tretjo. Polugajevski je bil očitno «groggy». Prosil je «time-aut», osvojil svoj prvi remi, nato pa spet izgubil. Pri rezultatu 6 priti 1 v korist Korčnoja je končno zmagal svojo prvo partijo, kateri je sledil še en remi. O končnem zmagovalcu tega dvoboja pa ni nobenega dvoma. Korčnoj si je med dvobojem celo dovolil prisostvovati izrednemu zasedanju svetovne šahovske federacije FIDE, na katerem so izključili Južno Afriko zaradi rasne diskriminacije, ki jo še izvajajo proti črnski večini. Njegov sekundant, angleški velemojster Keene pa lahko mirno lenari naprej, saj ni imel itak dosti dela.

Drugi polfinalni dvoboj se odvija v Ženevi, in sicer med Sovjetom, bivšim svetovnim prvakom od leta 1969 do 1972, ko ga je s prestola izrinil muhasti Fischer, Spasskim ter Madžarom Portischem, ki je že vrsto let med najboljšimi svetovnimi šahisti. Spasski ima s tem nasprotnikom zelo pozitivno bilanco, saj je pred dvobojem s Portischem sedemkrat zmagal, dvakrat remiziral, izgubil pa je samo dve partiji. Portischev sekundant je madžarski velemojster Forintos, Spasski pa igra brez sekundanta. Slednji je izjavil, da mu je najboljši sekundant... žena Marina. Sicer pa je težko razumljivo, kako je sicer ljubka Francozinja v tem primeru vsestranko boljša od npr. Smislova, ki je bil Spasskijev sekundant v zmagovitem dvoboju s Hortom. Razlog je morda drugačen. Baje je vsemogočna sovjetska šahovska federacija prepovedala Spasskiju, da bi sploh dobil za sekundanta šahista iz Sovjetske zveze. Naj spomnimo, da živi Spasski že več kot leto dni v Parizu in ima zgolj formalne odnose s svojo matično državo in njenimi šahisti. Težko je namreč, da se bo sploh še kdaj vrnil v Sovjetsko zvezo.

Na vsak način pa se Spasskiju pozna, da igra brez sekundanta, saj je tretjo partijo dvoboja izgubil prav zato, ker je površno analiziral nadaljevanje te prekinjene partije. Sicer pa rabi bivši svetovni prvak čudno taktiko. S črnimi figurami stalno menjuje otvoritev z upanjem, da bi tako presenetil nasprotnika, ki pa je izrazit teoretik in se torej presenetiti vsekakor ne pusti. Spasski s težavo «lovi» svojega nasprotnika, edino, kar ga verjetno rešuje, je še klasa in talent bivšega svetovnega prvaka ter dejstvo, da je navsezadnje vseeno močnejši šahist od svojega nasprotnika.

DUŠAN JELINČIČ

ROD MODREGA VALA • TRST

TABORNIŠKI KOTIČEK

GORICA •

GLASILO

Prav te dni je izšla druga letošnja številka našega glasila Modri val. Novica je pomembna kot izraz žilavosti in dejavnosti organizacije. Vendar je treba takoj dodati še eno posebnost te številke in sicer, da je bila pripravljena na letošnjem taborjenju v Gozdu Martuljku.

Letos smo namreč odnesli na tabor tudi pisalni stroj in ciklostil. Zadali smo si nalogo, da popolnoma naredimo številko našega glasila na taboru pod šotori. Številka bi bila seveda posvečena letošnjemu taboru. Še eno posebnost je nujno povedati: vso delo so opravili naši člani sami. Tu je mišljeno res vse: od osnutka za naslovno stran, do tipkanja vseh člankov in rubrik ter do ciklostiliranja izvodov glasila.

Treba je reči, da je poskus uspel ter da ga je vredno ponoviti na prihodnjem taborjenju; saj je številka glasila rasla iz vrst samih članov ter po zaslugi njihove prizadevnosti.

ŠE NEKAJ O TABORJENJU

V četrtek, 27. julija, se je končalo naše letošnje taborjenje RMV. Takoj moramo reči, da nam vreme ni bilo najbolj naklonjeno. Vendar smo kljub temu izvedli ves program, ki smo si ga zastavili: vse gozdne šole, izlete, taborne ognje, taborniški peteroboj, nočne igre ter stik s taborniškim odredom Močvirski tulipani iz Ljubljane.

TRIGLAV

V nedeljo, 24. in ponedeljek, 25. julija, je šla skupina 12 tabornikov in tabornic iz tabora v Gozdu Martuljku na Triglav. Po nekaj letih torej taborniki nadaljujemo z uspešno tradicijo, da popeljemo naše člane na vrh največje jugoslovanske gore.

milan pahor

Delovanje ZSŠDI

Nastop ženske selekcije ZSŠDI

Kot smo že poročali, bo imela ženska selekcija ZSŠDI od jutri dalje tri prijateljska srečanja z italijansko mladinsko odbojkarsko reprezentanco, ki bo imela v Dolini zadnje priprave pred odhodom na evropsko prvenstvo v Beograd. Ker bodo Bellagambi in njegove varovanke prispeli v Dolino komaj nocoj, ni še točno znana ura jutrišnje trening-tekme, ki jo bodo igrali v dolinski občinski telovadnici na pet setov. Vse sklicane igralke selekcije ZSŠDI, ki so med tednom imele dva treninga pod vodstvom Dragice Hrovatin, bodo telefonsko obveščene o točnem uriku nastopa.

Na koncu naj še omenimo, da je pozitivno in hvalevredno dejstvo, da se je odbojkarska federacija obrnila na slovensko krovno organizacijo, da s svojo selekcijo preizkusi formo državne mladinske reprezentance.

Jutri sestanek komisije za odbojko

Kot je bilo dogovorjeno na zadnjem zasedanju, se bo jutri zvečer sestala načrtovalna komisija ZSŠDI za odbojko, da obravnava več perečih problemov, v prvi vrsti organizacijo izpopolnjevalnega tečaja, ki bo na Tržaškem v prvi polovici septembra. Ker bo jutri zvečer prvo srečanje med selekcijo ZSŠDI in državno mladinsko reprezentanco, bo sestanek komisije po končani trening-tekmi: uro in kraj sestanka bo vsem stalnim članom komisije telefonsko sporočilo tajništvo ZSŠDI.

-bs-

OBVESTILO

ŠZ Bor

Odbojka za vse. Pod tem geslom je Športno združenje Bor sklenilo organizirati vsak četrtek (v poletnih mesecih) rekreacijski večer za vse ljubitelje odbojke, za aktivne in neaktivne odbojkarje, na sploh za vse, ki bi se želeli enkrat tedensko pošteno spotiti.

Telovadnica na «1. maju» je odprta vsak četrtek, od 20. ure dalje.

KOLESARSTVO

ADRIIN VETERAN ZAPUŠČA AKTIVNO UDEJSTVOVANJE

N. Maver: «Kolesarstvo je del mojega življenja!»

Nino Maver: njegovo ime je vezano na kolesarstvo, kolesarstvo nanj. Maver je namreč eden izmed stebrov KK Adria, saj je lonjerskemu klubu posvetil v zadnjih letih vse svoje sile. Njegov videz je nadvse mladosten, mogoče je to neslutena posledica tistih treh ur dnevnega treninga na biciklu. Trdna volja pač... Po delu na bicikel in po biciklu spet na delo. Vsak dan!

Pozanimali smo se zanj, ker je pred kratkim opustil aktivno udejstvovanje. Nino Maver ne bo več navdušil lonjerskih navijačev s svojimi begi in sprinti. Umaknil se je v ozadje. Njegova naloga pa bo odslej toliko bolj važna in odgovorna. Treniral bo mladinsko ekipo KK Adria.

Na vprašanja, ki smo mu jih zastavili je rade volje odgovarjal.

«Maver, kakšno mesto in važnost zavzema v vašem življenju kolo in kaj vam pravzaprav pomeni?»

«Kolo je del mene. Biciklu sem posvetil dobršen del svojega življenja in mislim, da se mu bom z enako vnemo posvečal še naprej. Čeprav ne pregledam važnosti ostalih športov, je vendarle kolesarstvo moj konjiček.»

«Kdaj ste se začeli ukvarjati s tem športom?»

«Kolesarstvo gojim vse od leta 1938. Po daljšem presledku, vzrok katerega je bila vojna, sem zopet stopil na bicikel leta 1946. Odtlej sem bil večkrat trener raznih kolesarskih ekip, med katerimi bi omenil zlasti ekipo Siperex iz Pulja in, po svoji preselitvi v Trst, ekipo «Fausto Coppi». Pri Adrii pa sodelujem vse od njenega nastanka, se pravi približno pet let».

«Vaši največji uspehi in zadoščenja?»

«Ne govorim rad o svojih uspehih, saj ste jim posvečali vseskozi veliko pažnjo», je skromno odvrnil. «Vsekakor pa so bila zame najuspešnejša leta 1947 - 1949 in leto 1950, ko sem osvojil etapno dirko po Jugoslaviji. V sezoni 1948 - 1949 pa sem se uvrstil na prvo mesto na DP članov v Pulju. Štirikrat sem bil drugi na prvenstvu Jugoslavije, od tega dvakrat na cestnih dirkah za prvenstvo SF RJ, dvakrat pa na brdskem prvenstvu. Zadoščenja? To, da sem bil trener velikih jugoslovanskih kolesarjev Vačića. Tedaj sta kolesarila še na okornih, težkih biciklih», je s trohico ponosa priznal Maver.

«Sedaj ste zapustili agonistično udejstvovanje. Čemu se boste posvetili?»

«Moje sile bodo odslej naperjene v treniranje. Prihodnje leto nameravamo namreč resno začeti s treningom mladincev, ki jih bom sam vodil. Trening bom načrtoval postopoma, vendar mislim, da bodo, za dosego dobrih rezultatov, mladinci morali trenirati trikrat tedensko po uro, uro in pol.

«Kakšno je, po vašem, sedanje stanje Adrie?»

«Vsekakor ni rožnato. Za društvo si prizadevajo predvsem nekateri redki elementi, ki jim je šport res pri srcu. Vsi ostali so soudeleženi pri aktivnem delovanju društva le obrobno. Rezultati so vidni zlasti v kategoriji mladincev. Ti se ne potrudijo, da bi dosegli večje uspehe, tako da od trenutnih sedmih do osmih elementov uporabna le dva. Dal bi oba svoja bicikla, le da bi se kdo izmed teh resneje ukvarjal s kolesarstvom!

Med veterani pa je stanje odločno boljše. Trenutno razpolagamo v nekaterim dobrimi kolesarji, ki se uspešno udeležujejo raznih tekmovanj. Bodočnost Adria pa ni v veteranih, temveč v mladincih!»

Nino Maver (na sliki v sredi) ne more zadržati solz, ko mu zastopnika KK Adria izročata diplomo in nagrade ob zaključku dolge in bogate kolesarske kariere

«Kako, da ste Adria edino zamejsko športno društvo, ki goji kolesarstvo?»

«Vsako zamejsko športno društvo se je tako rekoč specializiralo v določenem športu. Adria se je v kolesarstvu. Mislim, da je to nastalo iz finančnih razlogov, saj naša društva ne razpolagajo s takšnimi vsotami, da bi lahko krila stroške več športnih sekcij».

«Vaši načrti za v bodoče so tudi načrti Adrie?»

«Skušali bomo propagandirati kolesarstvo in iskati stike z drugimi društvi, tako da bomo zbrali čimveč razpoložljivih mladincev, ki bi bili pripravljeni se resno posvetiti temu trdemu športu. Z njimi bi sestavili kolesarsko ekipo, ki bi se udeležila raznih dirk in si nabrala dragocenih izkušenj na tem področju. To je moj cilj!»

Pogovor je stekel naprej. Maver je pripovedoval o «Tour», o krožni dirki po Jugoslaviji in še o marsičem drugem... M. KOSUTA

Uredništvo, uprava, oglasni oddelek,
TRST, Ul. Montecchi 6 PP 559 — Tel. 79 38 08 79 46 38 79 58 23 76 14 70
Podružnica Gorica, Ul. 24 Maggio 1 — Tel. 83 3 82 - 57 23
Naročnina
Mesečno 2.500 lir — vnaprej plačana celotna 25.000 lir. Letna naročnina za inozemstvo 38.000 lir, za naročnike brezplačno revija «DAN».
V SFRJ številka 2,50 din, ob nedeljah 3,00 din, za zasebnike mesečno 35,00 letno 350,00 din, za organizacije in podjetja mesečno 47,00, letno 470,00 din
Poštni tekoči račun za Italijo Založništvo tržaškega tiska, Trst 11-5374

PRIMORSKI DNEVNIK

Stran 8 31. julija 1977

Za SFRJ Žiro račun 50101-603-45361 «ADIT» - DZS - 61000 Ljubljana, Gradišče 10/II nad. telefon 22207
Oglasi Trgovski 1 modulus (širina 1 stolpec, višina 43 mm) ob delavnikih 13.000, ob praznikih 15.000.
Finančno-upravni 500, legalni 500, osmrtnice in sožalja 250 lir za mm višine v širini 1 stolpca. Mali oglasi 100 lir beseda. IVA 14%. Oglasi za tržaško in goriško pokrajino se naročajo pri oglasnem oddelku ali upravi. Iz vseh drugih pokrajin Italije pri SPI.
Odgovorni urednik Gorazd Vesel
Izdaja in tiska ZTT Trst
Član italijanske zveze časopisnih založnikov FIEG

ODŠLI SO DOMOV LJUBI MLADI GOSTJE IZ FIRENC

Bili so med nami, da bi spoznali našo zgodovino in naše probleme

Odnesli so globoke, spodbudne vtise - Iz medsebojnega spoznavanja se rodi spoštovanje in prijateljstvo - Kako se lahko koristno prežive počitnice

Ob tabornem ognju na poslovilnem večeru

V četrtek popoldne so se vrnili domov srednješolci iz Firenc, ki so bili štiri tedne v Trstu in so izkoristili del svojih počitnic, da bi od blizu spoznali naše mesto in podeželje, sedanjo stvarnost, razne probleme in preteklost. Bili so tudi med nami in se z odprtim srcem živo zanimali za naše probleme in zgodovino naše narodnostne skupnosti. Obiskali so našo tiskarno in uredništvo, Kulturni dom, slovenske višje srednje šole, Dolino, Nabrežino, Doberdob, bili so na partizanskem shodu v Bazovici, v Rižarni, v Cerknem, v bolnici Franja, v Postojnski jami. Spraševali so, poslušali, registrirali in fotografirali ter zbirali dokumentarno gradivo. Ves čas je bilo z njimi nekaj naših dijakov in dijakinj in so se kaj kmalu spoznali in razumeli. Zato so ob slovesu na železniški postaji, med stiskanjem rok in objemi, tekle solze po licih mladih florentincev in Tržačanov. Ne, ni bilo slovo, saj se bodo še srečali in pogovorili, si izmenjali misli in načrte, pa skupaj zapeli in zaplesali. Kot na poslovilnem večeru pred paviljonom F tržaške psihiatrične bolnišnice, kjer jim je tržaška pokrajinska uprava nudila brezplačno bivanje. Ob tabornem ognju so zaigrali na harmoniko, pa na kitaro, zapeli so partizanske in borbene pesmi, potem pa prikazali prizore iz potujčevalne, fašistične šole v slovenskem kraju, izpred tržaškega sodišča, iz Rižarne in partizanskega boja.

Zbrali so kup gradiva in odnesli neizbrisne vtise. Vse to bodo zdaj skrbno in sistematično obdelali ter nato objavili v brošuri, še pred božičnimi prazniki pa bodo v Firencah priredili javno predstavo.

Tako nam je dejal vodja skupine Gabriele Boccaccini: «Naše delo se ni zaključilo. Vse gradivo moramo še obdelati in izpopolniti, da ga bomo posredovali tudi drugim. Svoje delovanje smo uredili tako, da se bo mladina privadila metodičnega dela, kar ji bo služilo v šoli in v življenju. To je bila naša prva izkušnja izven Firenc. Zelo smo zadovoljni, da smo prišli v Trst, ki je mesto s posebnimi problemi in zanimivo zgodovino. Tako smo prišli v stik tudi z vami in začeli spoznavati slovensko manjšino. To je bila za nas novost, zelo vzpodbudna novost zaradi vaših specifičnih problemov, vaše kulturne tradicije in vaše zgodovine, zlasti iz antifašističnega in osvobodilnega boja, kar je na nas vse napravilo zelo globok in pozitiven vtis. Občudujemo narod, ki je tako navezan na svojo kulturo in na svoje tradicije, obenem pa kaže vso odprtost do prijateljstva in sodelovanja. To smo ugotovili tudi v srečanjih in pogovorih s slovenskimi mladinci, ki so bili vse te dni z nami.»

Kaj pa pravijo naši?

«Zlata mladina. Iskreni, tovariški. Čeprav so še mladi, se lahko marsikaj od njih naučimo.»

Tako je. Iz medsebojnega spoznavanja se rodi medsebojno spoštovanje, sodelovanje, prijateljstvo. Zato nas je razveselil obisk mladih iz Firenc in si želimo še takih srečanj. Kako se je ta zamisel uresničila, kako so razdeljeni po delovnih skupinah in kako je v Firencah v mestni četrti «Le Cure» pred nekaj leti nastala skupina, ki se je spremenila v «Center za prosti čas», smo v našem dnevniku že pisali. Vse priznanje gre vsekakor staršem in mladini, še zlasti pa marljivim profesorjem, študentom, animatorjem, ki skozi vse šolsko leto v prostih urah delajo s šolsko mladino in z njo zelo koristno preživijo tudi del svojih počitnic. Tudi od njih bi se lahko nekaj naučili.

Albin Bubnič

NARODNA IN ŠTUDIJSKA KNJIŽNICA bo zaradi poletnih počitnic zaprta od 1. do 31. avgusta.

NAD 2.000 M JE PONEKOD TUDI SNEŽILO

Dež in slabo vreme motita Italijane pri odhodu na dopust

RIM — Veliko preseljevanje Italijanov, ki odhajajo na letni dopust je potekalo včeraj v glavnem v znamenju slabega vremena. Dež, nestalno vreme, nad 2.000 m pa tudi ponekod sneg, so povzročili turistom dokajšnje nevšečnosti. Proti pričakovanjem je bilo na avtocesti med Turinom in Milanom manj prometa kot katerokoli drugo poletno nedeljo. Zato pa je promet toliko bolj gost po Milanu v smeri proti Jugu.

Po kosilu se je vreme poslabšalo, istočasno pa je postal bolj gost tudi promet. Pri Melegnanu, ob vhodu na avtocesto sonca, je nastala vrsta avtov, ki je bila dolga celih deset kilometrov, nekoliko krajša je bila kolona, ki je nastala na obvozni cesti, pred vhodom na avtocesto. Na vseh cestah beležijo manjše nesreče, ki pa po večini niso imele hujših posledic zaradi nizke hitrosti, ki jo avti, zaradi slabega vremena, morajo držati.

Kar zadeva železniški promet z milanske postaje, računajo, da je danes odpotovalo kakih 100 tisoč oseb, predvsem proti Jugu. V obratni smeri je največ italijanskih delavcev, ki se vračajo v tujino na svoja delovna mesta, potem ko so preživeli dopust v domovini. Tudi na rimski železniški postaji ni bilo večjih zastojev. S sedmimi posebnimi vlaki, ki so jih organizirale italijanske železnice, so zadostili vsem potrebam. V petek so prodali, kot poroča statistični urad, 11 tisoč listkov, kar je navrglo železnicam 139 milijonov lir. Lani so kasirali 98 milijonov, treba pa je upoštevati, da so se cene medtem zvišale za 30 odst.

Morda je stanje najbolj dramatično na mejah z Avstrijo. Pri Kokovem je bila od zgodnjih jutranjih ur kolona avtov, ki so čakali na vstop v Italijo dolga 25 kilometrov. Proti Italiji in dalmatinski obali se valijo dolge kolone Nemcev, od katerih so mnogi z rulotkami, kar še otežkoča promet. Tudi na avtocesti proti Brennerju so v koloni, ki gre proti avstrijski meji, zabeležili do 10 tisoč avtov, medtem ko je istočasno prihajala v Italijo kolona, v kateri je bilo do 8 tisoč avtov. Pri izvoru pri Sterzingu se je nabrala deset kilometrov dolga vrsta, kljub temu, da so poleg 8 pasov, odprli še enega pomožnega.

V pristaniščih, od koder plujejo trajekti proti Sardiniji, je položaj kot vedno v tem letnem času zelo težak. V Genovi je treba čakati na prostor na trajektu,ki pelje proti Olbii, 12 ur brez rezervacije, tudi z rezervacijo pa čakanje ni nikoli krajše od dveh ur. V Genovi se je moral trajekt «Carducci», ki je bil namenjen v Cagliari in v Tunizijo, vrniti v pristanišče zaradi okvare. Kakih 1.000 potnikov, ki so na krovu, je moralo počakati do večera, da so ladjo popravili in da je lahko spet odplula. (if)

V ospredju debate vprašanja Beneške Slovenije

ŽIVAHNA RAZPRAVA OB PREDSTAVITVI «QUADERNI FRIULANI»

Poslanec Lizzero poudaril potrebo po zaščiti narodnostnih manjšin

Predstavitev revije «Quaderni Friulani», ki je posvetila monografski del svoje zadnje številke problemom Benečije, je bila obenem tudi priložnost za debato o teh problemih.

Dvorana hotela Natisone v Lipi je bila izredno dobro obiskana. Poleg številnih domačinov, med katerimi so bili seveda tudi avtorji posameznih prispevkov, so bile prisotne mnoge pomembne osebnosti furlanskega javnega življenja, tako prof. Frau z videmske univerze, publicist Gino Di Caporiacco, pesnika in kritika Tito Maniacco in Luciano Morandini ter drugi.

Poslanec Lizzero, ki je predsedoval večeru, je dal najprej besedo ravnatelju revije Giuliu D'Andrei, ki je poudaril, da je ta številka revije druga v monografski obliki (prva monografska številka je bila posvečena potresu), kar kaže na pozorno spremljanje dogodkov v Benečiji. Poudaril je tudi, da kažejo prispevki močno enotno gledanje na bistvene probleme Benečije in to ne glede na ideološke razlike med avtorji. D'Andrea je poudaril, da je potres pospešil proces odkrivanja identitete, spregovoril je o spremenjeni politični situaciji v deželi ter načel vprašanje deželne enotnosti, ki mora sloneti na sprejemanju in valorizaciji različnih komponent. Ob tem je poudaril pomembnost osimskega sporazuma za vso deželo, ki je poklicana, da odigra vlogo mostu ne samo zaradi specifičnega zemljepisnega položaja, temveč predvsem zaradi zgodovinske tradicije in človeškega potenciala.

Kot smo omenili, se razprava, ki je sledila, ni omejila na revijo, ampak je zajela širšo problematiko Benečije in dežele. Di Caporiacco je podčrtal pomen pojmovanja deželne enotnosti, ki naj sloni na različnosti in medsebojnem spoštovanju, ter poudaril, da diskriminacije, ki so označevale preteklo obdobje, dokončno padajo. Ob tem je načel vprašanje različnih poimenovanj Benečije v italijanščini, kar je izzvalo mnoge prisotne k besedi.

Še močneje je na razvoj debate vplival poseg profesorja Fraua, ki je tudi član komisije, ki jo je ustanovilo deželno odborništvo za kulturo, da prouči možnosti zaščite jezikovnega bogastva dežele. Prof. Frau je namreč sprožil vprašanje proučevanja slovenščine na šolah in ciljev, ki naj si jih to poučevanje zastavi, to je, ali naj stremi k ohranjanju narečij ali k razširjanju knjižnega jezika. V številnih posegih, med katerimi naj omenimo predvsem posega arhitekta Simonettija in prof. Petriciga, je prišla do izraza volja beneških Slovencev, da odprejo šolske strukture, s pomočjo posameznih narečij, slovenskemu knjižnemu jeziku, ki lahko postane faktor, ki bo združeval Benečane iz posameznih dolin med seboj in jih obenem povezoval z ostalim slovenskim prostorom.

Med diskusijskimi posegi naj omenimo predvsem poseg dr. Clavore, ki je načel problem rasti zavesti beneških ljudi in poglobitve njihovega samopoznavanja, podčrtal nujnosti hitrih ukrepov na področju gospodarstva, pa tudi glede kulture in jezika, ter zavzetost naprednih katoličanov za rešitev vseh teh problemov. V debato so posegli še goriški pokrajinski svetovalec Bratina, ki je tudi predstavljal goriško federacijo KPI, ter predstavnik čedajskega ARCI Vincenzo Catarossi.

Poslanec Lizzero, ki je zaključil večer, je podčrtal nujnost resnične zaščite narodnih manjšin, ki bi se dala veliko bolje izvajati, če bi dežela bila kompetentna za reševanje teh vprašanj, se zaustavil pri pomenu, ki bi ga za deželo in Evropo morala imeti bodoča videmska univerza, ter končal s sklepom, da bo revija «Quaderni Friulani» še naprej posvečala Benečiji največjo pozornost.

Turizem misli že na zimo

Prvi statistični podatki potrjujejo predvidevanja, da bo letošnja turistična bera v naši deželi obilna. Obrestujejo se tako napori, ki so jih vložili v bistroumno turistično propagandno po evropskih državah. Ti začetni uspehi pa ne smejo premamiti turističnih operaterjev, treba je poskrbeti za ponoven vzpon gorskega turizma, saj so letošnji uspehi predvsem omejeni na obalno področje. S tem v zvezi bo deželna izdala prospekt z ustreznim besedilom, ki bo prikazoval naravne lepote, turistične zmogljivosti naših zimskošportnih središč.

Začetek kulturnega srečanja na Kamenici

Kulturno srečanje med sosednimi narodi se je včeraj zvečer začelo. Čeprav bodo najpomembnejše točke programa na sporedu danes, je bil tudi včerajšnji program, čeprav bolj skromen, nadvse domač in nadvse zanimiv.

Občinstvu, ki je prišlo na Kamenico, so se predstavili mladi harmonikarji, učenci Antona Birtiča. Stefano Cendon in Fabio Ciccone sta zaigrala na harmoniko, Stefanova sestra Cristina pa je v njihovi spremljavi zapela pesem «Moja vas», ki jo je Stefano zložil v počastitev letošnjega natečaja «Moja vas».

Včerajšnji večer so v celoti izpeljali sami beneški umetniki, zato med njimi ni mogel manjkati Keko, ki je skupaj z Ano izvajal svoj program moderno prirejenih beneških ljudskih pesmi. Prav tako ni mogel manjkati vodilni beneški harmonikar Ližo Jussa, ki je s svojimi zvoki ljudi naravno sklical k plesu, prišli pa so tudi drugi, manj znani beneški glasbeniki.

Večer se je zavlekel pozno v noč, vse dotlej, ko so na Kamenici zagoreli kresovi in naznanili daleč po furlanski nižini, da tu poteka srečanje med ljudmi, ki si želijo razumevanja in bratstva med narodi.

Živa Gruden

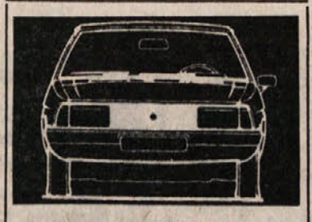

SIMCA
1000 — 3 verzije
1000 — Rally 1 Rally 2 } Nove verzije
1100 — 7 verzij
1100 — Kombi
1100 — Pol kamion
CHRYSLER
1307 — 2 verziji
1308 — GT
1609 — Novi model
2000 — Automatic
MATRA
Bagheera
Bagheera S
RAZPOLAGAMO Z VELIKO IZBIRO RABLJENIH AVTOMOBILOV
ZASTOPNIK G. DUPLICA
Drevored Ippodromo 2/2
TRST — Tel. 763487 - 763488

TRST - Ul. Boccaccio 3
Telefon 414161
TOVORNI PREVOZI
POŽAR ARTEMIO
v vse kraje, tudi v inozemstvo

SPLOŠNA OPREMA
Korošič
od obrtniških izkušenj v trgovinsko dejavnost
— SERIJSKO POHIŠTVO
— POHIŠTVO PO MERI
— PREUREDITVE
— POHIŠTVO ZA TERASE IN VRTOVE
TRST, Ul. S. Cilino 38 (pri cerkvi sv. Ivana), tel. 54-390

Posebna ponudba do 20. avgusta!
Največja izbira surove kave po ZNIŽANIH CENAH in IZREDEN POPUST 500 lir pri kilogramu za vse mešanice sveže pražene kave.
V DEGUSTACIJI na Trgu Goldoni 10 — skodelica kave po 180 lir.
POSKUSITE POSEBNO MEŠANICO DEKOFEINIRANE KAVE DK 005
Cremcaffè PRIMO ROVIS
PRAŽARNA: UL PIGAFETTA 6/1 - Tel 820-747 - Industrijska cona PUNTO FRANCO VECCHIO Skladišče 10 - Tel 29-210
DEGUSTACIJA: TRG CARLO GOLDONI 10 - TEL. 793-735 - 750-575

PIROTEHNIČNO PODJETJE
GARBARINO
UMETNI OGNJI IN OGNJEMETI
TRADICIJA V PIROTEHNIKI OD 1890. LETA
S. SALVATORE — Genova — P.P. 36 CHIAVARI
Tel. (0185) 380-438 — 380-133
UMETNI OGNJI: UMETNOST, STROKOVNOST, NAVDUŠENJE.
V tej pisani umetnosti imamo bogate izkušnje, za katero ima veliko zaslug naš ded po materi, ki je začel s to dejavnostjo leta 1890, najprej v drugem podjetju, ko pa je zaradi svojega mojstrstva obogatel, se je na osnovi neštetih izkušenj od vsepovsod po svetu in na osnovi svojega nesporno velikega ugleda v stroki postavil na lastne noge. Ko se je preselil v San Salvatore smo tu ustanovili moderno, racionalno, funkcionalno pirotehnično podjetje, z namenom, da sledimo blesteči poti prednika z enako resnostjo in umetniško kvaliteto. Želeli bi Vam v skopih obrisih predstaviti našo razvejeno dejavnost: dnevni in nočni ognjemeti, pirotehnične atrakcije in fantazije, folklorne pirotehnične predstave, goreči stolpi, zvoniki, figure, grbi, napisi, svetlobni ognji na morskih in jezerskih bregovih, ki ustvarjajo nepozabno sugestivno predstavo, nepozabni spomin na lepe poletne noči. Nudimo bengalične ognje vseh vrst za svetlobne koreografije na morju in jezerih v poletnih večerih. Ladijske bitke na morju in jezerih, zgodovinske dogodke, bengalične ognje, bakle, svetlobne slapove, rimske sveče za procesije in za baklade. Ob vsaki priložnosti Vas vabimo, da se obrnete na nas. Pripravljeni smo Vam poslati naše tehnike v katerikoli kraj, da skupaj z organizatorji proučijo najboljšo predstavo ob zaključku lokalnih prireditev. Pozdravljamo in zahvaljujemo se vsem našim sedanjim in bodočim klientom.
Pirotehnično podjetje GARBARINO
Tel. (0185) 380-438 — 380-133

VELIKA RAZSTAVA POHIŠTVA
EDI MOBILI
UL. G. DI VITTORIO, 12/1
TRST — TEL. 813301
TRST CENTER
MILJE
SPALNICE
DNEVNE SOBE
SPREJEMNICE
VHODI
Vse za sodobno opremo in stilno pohištvo - Izbrani artikli
UGODNE CENE!
KVALIFICIRANO OSEBJE ZA SERVIS IN GARANCIJO
Odkup rabljenega pohištva po ugodnih cenah
NOVA ČUDOVITA RAZSTAVA POHIŠTVA ZA KUHINJE

ŠPORT ŠPORT ŠPORT

TENIS — DAVISOV POKAL

Po igri posameznikov je izid neodločen 1:1

Panatta je zmagal, Barazzutti pa je izgubil

BARCELONA — Po prvih srečanjih posameznikov je stanje dvoboja med Italijo in Španijo v Barceloni, veljavnega za Davisov pokal, neodločeno 1:1.

Tako vse kaže, da bo srečanje za Italijane le nekoliko težje, kot so napovedali pred začetkom tega dvoboja.

V prvem srečanju tega finala evropske B skupine je Španec Higueras z dokajšnjo lahkoto odpravil Italijana Barazzuttija s 6:4, 6:4 in 6:4. Ta dvoboj so včeraj prekinili zaradi mraka pri stanju 1:1 v tretjem setu, danes pa je Španec Barazzuttija s svojimi dolgimi žogami spet spravil v težave in Italijan se je moral predati.

V drugem srečanju je sicer Panatta spravil skupni izid v ravnotežje (Orantesa je premagal s 6:4, 3:6, 6:3, 6:3 in 6:1), vendar pa tudi njemu ni šlo vse po načrtu. Slabo je igral zlasti v drugem setu, nato pa je izkoristil nerazpoloženost Orantesa, ki je danes pokazal komaj dobro polovico svoje običajne vrednosti. Tudi to srečanje so morali po tretjem nizu zaradi dežja prekiniti.

AVTOMOBILIZEM

HOCKENHEIM — Danes bo v Hockenheimu mednarodna avtomobilska dirka za veliko nagrado Nemčije (formula 1), ki bo obenem enajsta vožnja za svetovno prvenstvo.

Na poskusnih vožnjah so dosegli najboljše čase ti dirkači:

1.	Jody Scheckter (J. Af.) «wolf»	1'53"07
2.	Watson (VB) «brabham»	1'53"34
3.	Lauda (Av.) «ferrari»	1'53"53
4.	Hunt (VB) «mclaren»	1'53"68
5.	Stuck (ZRN) «brabham»	1'53"91
6.	Laffite (Fr.) «ligier»	1'53"97
7.	Andretti (ZDA) «lotus»	1'53"99
8.	Reutemann (Arg.) «ferrari»	1'54"27
9.	Nilsson (Šve.) «lotus»	1'54"44
10.	Brambilla (It.) «surtees»	1'54"53
11.	Tambay (Fr.) «ensign»	1'54"77
12.	Jarier (Fr.) «ats, penske»	1'55"19
13.	Mass (ZRN) «mclaren»	1'55"25
14.	Peterson (Šve.) «tyrrell»	1'55"70
15.	Depailler (Fr.) «tyrrell»	1'55"92

Najvišja poprečna hitrost je bila 216,120 km na uro.

BOKS — *V SREDNJI KATEGORIJI*

Monzon ostal prvak

Valdesa je premagal po točkah

MONTE CARLO — Argentinec Carlos Monzon je ohranil naslov svetovnega prvaka srednje kategorije. V Monte Carlu je po točkah premagal v petnajstih krogih Kolumbijca Rodriga Valdesa.

Dvoboj se za Monzona ni začel povoljno, saj se je že v drugem krogu znašel v hudih težavah. Močno je začel krvaveti iz nosa in kmalu nato ga je silovit Valdesov kroše spravil za šest sekund na kolena. Svetovni prvak si je le počasi opomogel, do šestega kroga je stanje v točkah uravnovesil, toda nato je Valdes začel s silovito ofenzivo, ki mu je ponovno prinesla prednost. V zaključnem delu srečanja pa je Monzonu le uspelo zbrati toliko prednosti, da mu je zadostovala za zmago. Monzon je torej tudi po tem srečanju ohranil svojo nepremagljivost in se tako umika iz ringa neporažen.

KOŠARKA

NA EP KADETOV

Pomembna zmaga Jugoslovanov

LE TOUQUET — Na evropskem košarkarskem provenstvu kadetov je jugoslovanska reprezentanca slavila izredno pomembno zmago. Premagala je namreč reprezentanco Sovjetske zveze in je s tem postavila resno hipoteko na visoko uvrstitev.

Manj sreče je imela Italija, ki je naletela v turški reprezentanci na premočnega nasprotnika in je morala gladko kloniti. Zanimivo je, da ni ražen Fantina in Terenzija, dosegel noben igralec več kot šest točk.

IZIDI

Turčija - Italija	76:56
Poljska - Izrael	104:91
Bolgarija - ZRN	80:76
Španija - Belgija	89:71
Francija - Grčija	66:56
Jugoslavija - SZ	81:72

ODBOJKA

Poraz Jugoslavije

MONTPELLIER — Na evropskem odbojkarskem prvenstvu za mladince v Montpellieru so dosegli v prvem dnevu take rezultate:

SZ - Bolgarija	3:1
ČSSR - Jugoslavija	3:0
Francija - Turčija	3:2

BAYONA — Amerikanca Taylor in Massey sta osvojila naslov svetovnega jadralnega prvaka v razredu 420.

JADRANJE — *SP «OPTIMISTOV»*

Včeraj Jugoslovan Fras na odličnem 12. mestu

Zmagal je Danec Christensen - Organizatorjem nagaja pomanjkanje vetra

WORLD CHAMPIONSHIP 19 OPTIMIST 26. 7. 7. 8. 77 KOPER JUGOSLAVIJA

Ob ankaranski obali se je včeraj nadaljevalo svetovno prvenstvo za jadrnice razreda «optimist». Organizatorjem tudi tokrat vreme ni bilo naklonjeno, saj je pihal prešibak veter in so komaj izvedli drugo regato za pokal «Princa Bertilsa».

Zmagal je Danec Henrik Christensen pred rojakom Madsom Damsgardom, tretji pa je bil Šved Anders Cederblad. Na odlično 12. mesto se je uvrstil Jugoslovan, član koprskega Jadra, Gorazd Fras, precej boljši kot v prvi regati pa je bil tudi Koprčan Mitja Kosmina, ki je zasedel 22. mesto.

Najboljši predstavnik Italije v današnji regati je bil Edoardo Garassino, ki je zasedel 21. mesto.

V skupni uvrstitvi za pokal «Princa Bertilsa» vodita po drugi regati Danca Damsgard in Christensen.

Takoj zatem je bila na sporedu druga regata za svetovni pokal, vendar so jo morali zaradi slabega vetra prekiniti. Ker je tudi včerajšnja regata zaradi enakih razlogov odpadla, se bo organizacijski odbor odločil, ali bodo v prihodnjih dneh kompenzirali zamujeno s tem, da bodo izvedli po več regat na en dan, ali pa bodo izkoristili prosti dan.

L. Omladič

PLAVANJE

Nov DR Petriča

KRANJ — Na jugoslovanskem državnem prvenstvu v Kranju je dosegel Borut Petrič nov državni rekord na progi 400 m mešano s časom 4'46"51.

Zmagal je tudi na progi 400 m prosto z dobrim časom 4'12"89.

GROSSETO — Včeraj je umrl znani italijanski boksarski menežer Giovanelli, tar je bil 63 let.

DOMAČI ŠPORT

DANES

NEDELJA, 31. julija 1977

KOLESARSTVO

DIRKA VETERANOV

15.00 v Sacilu

Nastopa tudi Adria