CELJE, 3. JUNIJA 1982 – ŠTEVILKA 22 – LETO XXXVI – CENA 10 DIN

NOVI tednik

GLASILO OBČINSKIH ORGANIZACIJ SZDL CELJE, LAŠKO, MOZIRJE, SLOVENSKE KONJICE, ŠENTJUR, ŠMARJE PRI JELŠAH IN ŽALEC

NAJBOLJŠI ORODJAR

Na sobotnem občinskem tekmovanju kovinarjev in strugarjev občine Žalec, ki je bilo v SIP Šempeter in Ferralitu Žalec je med orodjarji zmagal **Anton Zupanc** in se bo udeležil republiškega tekmovanja v Črnomlju. Anton Zupanc se nam je predstavil takole:

»Izučil sem se v SIP Šempeter, kjer delam še danes kot inštruktor praktičnega pouka. Letos sem tekmoval tretjič in se tudi vsakič uvrstil na republiško tekmovanje. Lani in leto prej sem zasedel četrto mesto. Seveda sem s tem zadovoljen. Na teoretični del tekmovanja se bom že moral še pripraviti, za praktični del pa ne, saj kar znam. Ob številnih športnih srečanjih, ki jih pripravljamo v naši občini je delovno tekmovanje prav dobrodošlo. Kovinarji med seboj izmenjamo izkušnje, pa tudi nova prijateljstva se sklenejo.«

Anton Zupanc se, poleg tega da svoje znanje in izkušnje prinaša na začetnike, ukvarja še z novatorstvom. Številne izboljšave v delovnem postopku in na strojih, ki jih v SIP-u proizvajajo, so plod njegovega dela in sodelovanja z drugimi novatorji.

T. TAVČAR

CELJSKA TURISTIČNA ZVEZA

DRUŠTVA NA REŠETU

Velika razlika v dejavnosti turističnih društev

Delo Celjske turistične zveze se zrcali tudi v dejavnosti turističnih društev. Zato območni turistični zvezi ni in ne more biti vseeno, kako delajo društva. Ta tema je bila v središču pozornosti na prvi redni seji članov upravnega odbora Celjske turistične zveze, ki je že bila pod vodstvom novega predsednika Staneta Čuješa.

Na celjskem območju je 33 turističnih društev, od tega jih je 24 neposrednih članic turistične zveze, medtem ko se jih devet povezuje v dve občinski zvezi, pet v Gornji Savinjski dolini in štiri v konjiški občini.

Ob oceni dela društev se je treba zavedati, da gre za organizacije z amaterskimi delavci in navzlic temu za društva, ki so v mnogih primerih edini nosilci turistične dejavnosti na svojih območjih, čeprav to ni njihova naloga. S turizmom po gospodarski plati bi se pač morale ukvarjati ustrezne delovne organizacije. Toda, ker jih ni ali je njihova zavzetost prešibka, so velik del njihovih nalog prevzela društva. In to odlično, dobro in ponekod tudi pomanjkljivo.

Po razgibanosti in uspešnosti dela sta na vrhu prav gotovo celjsko in šempetrsko turistično društvo. Z izrazito turistično dejavnostjo, tudi gospodarsko, se ukvarjajo zlasti društva v Lučah, Gornjem gradu in Solčavi, in potem je tu dolga vrsta društev, ki v svojih delovnih programih ohranjajo premnoge tradicionalne prireditve, skrbijo med drugim za turistično propagando, izlete, predavanja in podobno. Na koncu te dolge verige, ki govori o bolj in manj uspešnem delu, je društvo v Šmarju pri Jelšah, ki ne kaže nobenega življenja. Sicer pa je treba še zapisati, da so vsa društva aktivna v prizadevanjih za urejeno okolje. Za mnoga je to tudi glavni delovni poudarek.

Razprava pa se ni ustavljala samo pri tej oceni, marveč še ob zahtevi, da mora območna zveza nadaljevati z ustaljenimi in novimi prizadevanji za pomoč društvom in za njihovo večjo aktivnost.

Zanimiv je bil poudarek v delu mladih v turističnih društvih. Tudi ta slika je zelo različna – odlična in slaba. In kot ena od prvih nalog, zlasti komisij pri turistični zvezi za celjsko območje, bo skrb za delo z mladino.

Nadaljnji pomembni sklep je bil v tem, da morajo vsa društva, ki tega še niso, v čim krajšem času opraviti redne občne zbore ali delovne konference.

M. BOŽIČ

SLABŠA LETINA JABOLK NA KONJIŠKEM?

Od starih sadovnjakov ne moremo pričakovati vedno dobre letine. Tako letos pričakujejo na 130 hektarjih sadovnjakov v konjiški občini le malo boljšo kot polovično letino ali okoli 160 vagonov jabolk. Starejši palmetni nasadi so lani bogato obrodili, letos pa bo letina slabša. Da se v prihodnje Kmetijska zadruga ne bi več srečevala z izmenično rodnostjo, bodo pričeli postopno obnavljati sadovnjake. Prihodnje leto nameravajo urediti 30 hektarjev gostih nasadov z 2500 drevesi na hektarju zemlje, ki omogočajo na hektarju 40.000 kilogramov pridelka.

V novih sadovnjakih bodo posadili tudi nove sorte jabolk, saj starejše na tržišču niso več zaželjene, še zlasti na zahtevnem zahodnoevropskem, kamor so na primer lani usmerili večino izvoza jabolk. Lanskih 1100 ton izvoženih jabolk bodo letos tako zaradi slabše rodnosti kot zaradi starih sort le težko dosegli, seveda pa je marsikaj še odvisno od letine v deželah, kamor usmerjajo izvoz.

MBP

TRGOVINA V BISTRICI OB SOTLI

1. junija bo v Bistrici ob Sotli stekla gradnja nove trgovine, katere investitor je trgovska delovna organizacija Jelša – Mercator iz Šmarja pri Jelšah. Trgovina bo stala kot samostojen objekt, imela bo 700 m² prodajnih površin, na njenih policah pa bo mogoče kupiti živilske, tehnične in tekstilne izdelke, ponujala pa bo tudi gradbeni material. Gradnja trgovine bo veljala 45 milijonov dinarjev, šestdeset odstotkov sredstev zanjo bo zagotovil Mercator, ostala sredstva pa izvajalec del – Marles Maribor s kreditom in Ljubljanska banka Temeljna banka Celje. Trgovina bo brez dvoma velikega pomena za prebivalce Bistrice ob Sotli, saj na problem oskrbe opozarjajo že vrsto let. V Jelši pa zagotavljajo, da bo odprta že ob letošnjem prazniku republike.

DS

VOLILNA SEJA MS ZKS CELJE

Jutri bo v Celju volilna seja Medobčinskega sveta ZKS Celje. Na njej bodo poročali o dejavnosti sveta v zadnjem štiriletnem obdobju ter ocenili samoupravne družbenoekonomske razmere na širšem celjskem območju. Ob koncu zasedanja bodo izvolili tudi novega sekretarja sveta. Predlog je, naj bi namesto dosedanjega sekretarja Janeza Zahrastnika poslej opravljal to dolžnost Emil Rojc.

VOLILNA SEJA MS ZSS CELJE

Jutri pa bo v Gornjem Gradu volilna seja Medobčinskega sveta ZSS Celje. Tudi na njej bodo poročali o delu sveta v preteklem štiriletnem obdobju ter obravnavali programske usmeritve za delo tega organa v prihodnje. Na seji bodo izvolili tudi novo vodstvo Medobčinskega sveta. Predlog je, naj bi namesto dosedanjega predsednika sveta Ivana Kramerja poslej opravljal to funkcijo Rafko Mlakar.

MOZIRJE

TUDI NOTRANJE SLABOSTI

Več za večanje storilnosti!

Gospodarski položaj v mozirski občini ni najbolj rožnat. Res je, da na to vplivajo tudi zunanji dejavniki, dejstvo pa je, da bi bil marsikje položaj mnogo boljši, če bi v mozirskih organizacijah združenega dela odpravili tudi vrsto notranjih slabosti. Skoraj neverjetno pa se sliši, da v večini organizacij o tem sploh še niso razmišljali in notranje slabosti so reševali z dvigovanjem cen. To so poudarili prejšnji teden na skupni seji OK SZDL in občinskega sveta Zveze sindikatov v Mozirju, pa tudi na seji komiteja občinske konference Zveze komunistov.

Skoraj nikjer se niso pogovarjali kako izboljšati storilnost dela ter delovno disciplino. Problem zase je, da manjka strokovno usposobljenih in prizadevnih kadrov in da ni bilo kakovostno pripravljenih razvojnih programov. Posledice občutijo, saj so bile razultat vsega tega tudi številne zgrešene naložbe. Zanimiva je bila ugotovitev, da v vsej Gornji Savinjski dolini, ki je tako bogata z lesom tega naravnega bogastva niso znali izkoristiti. Tako jim je les dajal le delo, zaslužka pa pravzaprav nobenega.

Problem je tudi to, da delavci sploh niso kakovostno informirani – denimo o trimesečnih gospodarskih rezultatih. V eni izmed organizacij združenega dela so trimesečno izgubo enostavno kar zamolčali. Precej pa je tudi tozdov, ki niso komiteju za gospodarstvo poslali niti ocen o tromesečnih rezultatih.

Glede na to, da je sedanja oskrba mozirskega gospodarstva s surovinami in repromateriali še slabša kot v začetku leta, lahko pričakujemo, da bodo gospodarski rezultati v naslednjem obdobju še slabši. Precej več bodo morali storiti še za povečanje izvoza, ki predstavlja sedaj le sedem odstotkov družbenega proizvoda v tej občini.

Za boljše gospodarjenje pa se nakazujejo nekatere možnosti. Predvsem velja izkoristiti to, da je struktura mozirskega gospodarstva takšna, da ne rabi veliko surovin iz uvoza.

JANEZ VEDENIK

ROGATEC: ŠOLA EDVARD KARDELJ

V soboto bo ob OŠ Rogatec slovesnost, ki bo povezana s poimenovanjem te šole po revolucionarju, teoretiku in državniku Edvardu Kardelju. Učenci bodo pripravili kulturni program, odkrili pa bodo tudi doprsni kip Edvarda Kardelja. Slovesnosti, ki se bo pričela ob 10. uri dopoldne, se bo udeležila tudi Pepca Kardelj.

DS

MLADI GASILCI SLOVENIJE IN HRVAŠKE

Na 15. srečanju pionirjev gasilcev Slovenije in Hrvaške v Žalcu je sodelovalo 2080 mladih, ki so pokazali kaj znajo. Več o tem srečanju berite na 3. strani.

Foto: T. TAVČAR

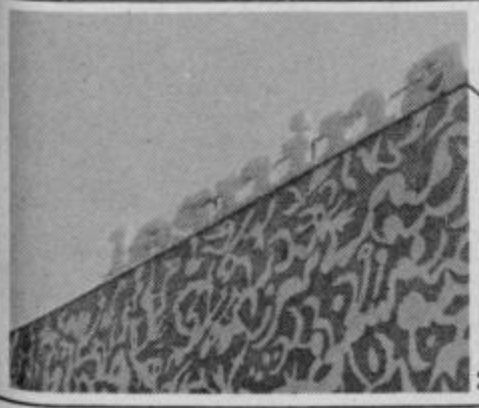

novo središče nakupov

prodajni center lesnine in name levec

vam na več kot 13000 m²
pripravlja in nudi
vse za vas in vaš dom

hvala za zaupanje

200 parkirišč

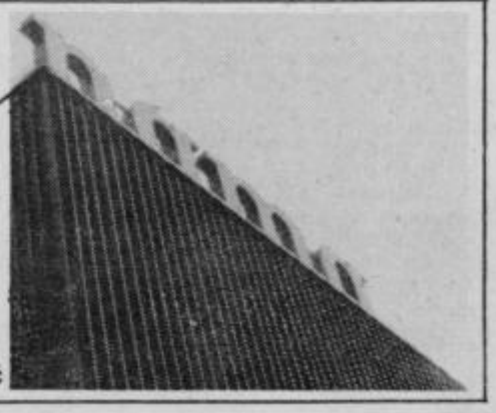

200 parkirišč

CELJE

ZA SMOTRNO ORGANIZIRANOST

Komunisti za izboljšanje zdravstvenega varstva

Skrb za zdravje, za čimbolj kvalitetno zdravstveno varstvo, ne more biti le skrb zdravstvenih delavcev, tako kot tudi problemi, ki tako ali drugače vplivajo na uresničevanje zdravstvenega varstva niso le njihovi problemi. Izhodišče, da uporabniki morajo dobiti tisto, kar potrebujejo, je bilo tudi temelj obravnave samoupravne organiziranosti Zdravstvenega centra Celje in svobodne menjave dela na seji Občinskega komiteja Zveze komunistov občine Celje pretekli teden.

Izboljšanju zdravstvenega varstva v občini Celje so že v preteklem letu namenile pozornost poleg Zdravstvenega centra tudi družbenopolitične organizacije, izvršni svet in skupščina občine Celje. Zaradi nezaživete svobodne menjave dela na področju zdravstva, zaradi skromnega dialoga med uporabniki in izvajalci znotraj samoupravne zdravstvene skupnosti, je to še kako potrebno. Že lani so ugotovili nekatere temeljne pomanjkljivosti, sedaj pa je čas, da jih tudi odpravijo.

Med temeljnimi ukrepi, ki bi naj zagotovili boljšo delovno-organizacijsko povezanost zdravstvene službe, boljšo izkoriščenost vseh zmogljivosti, racionalnejše poslovanje in trošenje družbenih sredstev, popolnejše zdravstvene storitve ter večjo dostopnost storitev uporabnikom, je dopolnitev samoupravne organiziranosti zdravstvenih temeljnih organizacij, ki imajo sedež v Celju. Po dosedanjih, predvsem strokovnih razpravah v Zdravstvenem centru, bi naj ostale nespremenjene temeljne organizacije s sedežem izven Celja, Center socialne medicine in higiene, Nevropsihiatrija Vojnik in Preskrbovalno vzdrževalne službe. Osnovno zdravstveno varstvo v občini Celje pa bi bilo organizirano v treh temeljnih organizacijah – Zdravstveni postaji Štore in Vojnik ter Zdravstveni dom Celje. Med bolnišničnimi temeljnimi organizacijami bi bili le Center za konzervativno in Center za operativno zdravljenje. Skupno s centrom skupnih medicinskih služb bi tako bilo v mestu Celje namesto sedanjih 11 le 6 zdravstvenih temeljnih organizacij.

Sama takšna ali drugačna samoupravna organiziranost seveda še ne zagotavlja kvalitetnega zdravstvenega varstva. Zato so med predlaganimi ukrepi, ki jih je občinski komite podprl, tudi takšni, ki bi naj zagotovili premik na področju druženo-ekonomskih odnosov v zdravstvu. Za uspešnejšo svobodno menjavo dela je potrebno izboljšati in okrepiti delegatski sistem v zdravstveni skupnosti ter oživiti samoupravno sporazumevanje v njej. Pogoj za to sta zlasti boljše delo delegacij, posebno še izvajalcev, in upoštevanje časovnih rokov. Znotraj Zdravstvenega centra je precej nalog pri urejanju dohodkovnih odnosov, saj imajo posamezne temeljne organizacije neenake možnosti pridobivanja prihodka in ustvarjanja dohodka, sistem solidarnosti, združevanja sredstev skupne porabe in podobno, pa ni zaživel.

Na vseh področjih, ki vplivajo na kvaliteto zdravstvenega varstva, so naloge številne, so pa tudi časovno ostro opredeljene. Tako je na primer kljub velikemu neskladju med zahtevki zdravstvenih temeljnih organizacij in možnostmi občinske zdravstvene skupnosti rok za sprejetje sporazumov o svobodni menjavi dela 30. junij. Zdravstvo bo očitno moralo poiskati vse notranje rezerve, ki brez dvoma še so in to ne samo letos. Ne moremo pričakovati, da bo družba lahko namenjala za zdravstvo več sredstev, kot jih sedaj.

MILENA B. POKLIČ

!

tucije. Opozorila je, da mesta kljub različnim enkratnim in dolgoročnim ukrepom niso sposobna prebivalstvo normalno preskrbovati s temi najpomembnejšimi živilskimi proizvodi, zamujamo pa tudi s podpisovanjem o kmetijsko-industrijskem kompleksu.

Tudi Ljubljana opozarja na pomanjkanje živine in velike izgube v industriji, ki predeluje meso in mleko ter na resno kršenje enotne-

KOLIKOR MEST, TOLIKO NAČINOV PRESKRBE

Na sestanku odbora stalne konference mest Jugoslavije za preskrbo so ugotovili, da je preskrba z mesom, mlekom in premogom v jugoslovanskih mestih zelo različna. Kot je poudaril generalni sekretar stalne konference Božidar Popović, je značilnost enotnega jugoslovanskega tržišča – pomanjkanje.

Klavnice odkupujejo živino po precej višjih cenah, kot je določeno, zato poslujejo z izgubami. Kilogram junetine (žive teže) stane na tržišču od 85 do 90 ali celo 100 dinarjev – določena pa je cena 65 dinarjev; prašiče odkupujejo po 75 dinarjev, določena pa je cena 58 dinarjev; piščanci stanejo na trgu 60 dinarjev, uradna cena 51 dinarjev. Proizvodnja se povečuje zelo počasi, ovčereja upada, poraba pa raste.

Stalna konferenca mest je o teh podatkih in ukrepih za izboljšanje stanja obvestila ZIS in druge pristojne instituc ga jugoslovanskega tržišča, kar vodi do velikih razlik pri preskrbi mest.

V Beogradu pokrivajo razlike pri mesu in mleku iz proračuna, nekatere kmete pa stimulirajo s premijami. V Zagrebu kjer je preskrba trenutno zadovojiva, so sklenili, da bodo 0,4% dohodka gospodarstva usmerili v primarno kmetijsko proizvodnjo v okolici Zagreba. Podobno je v Sarajevu, kjer izgube pri mesu pokrivajo, proizvajalcem mleka pa dajejo premije. V Splitu je mleko že dalj časa deficitarni proizvod, posebno pozimi, čeprav je mesto vložilo sredstva v proizvodne kapacitete v Sloveniji, Liki in Slavoniji.

Na sestankih so ponovno načeli vprašanje pakiranja konzumnega mleka v steklenice, kjer je treba za proizvodnjo tetrapaka surovine uvažati.

V Splitu razmišljajo o ponovnem dovoljenju reje koz.

BORBA

ZA BOLJŠI KRUH

V Merxovi Industrijski pekarni v Rogaški Slatini je bil sredi preteklega tedna zanimiv posvet. Na njem so se namreč zbrali predstavniki pekarskih organizacij iz vse Slovenije skupaj s predstavniki oljarske tovarne in prehrambeno biotehničnega inštituta iz Zagreba z namenom, da bi izmenjali mnenja in izkušnje v zvezi z uporabo aditivov, to je dodatkov pri peki posebnih vrst kruha. V času posveta so opravili tudi poskusno peko treh posebnih vrst kruha in listnatega testa ter analizirali kakovost novih izdelkov. Povedati še velja, da je pobuda za to koristno srečanje izšla iz kolektiva slatinske pekarne.

DS

KOMENTAR

ARGUMENTIRAJMO ODLOČITVE!

Pred nami je mesec, v katerem bodo zasedale vse skupščine samoupravnih interesnih skupnosti v celjski občini in podobno bo tudi drugod na celjskem območju. Zasedale bodo tudi občinske skupščine, skratka, delegacije in delegati bodo v kratkem dobili predse kar dovolj gradiva. Na to bi radi opozorili!

Naj ne bodo številne potiskane strani gradiva zgolj zadovoljevanje formalnim zahtevam po informiranosti delegatske baze. Namreč, na skupščinah bo tekla beseda o spremembah v srednjeročnih načrtih, vemo pa, da bo morala biti stopnja rasti skupne in splošne porabe nižja kot doslej. Ker pa to ni enostavno in avtomatično spreminjanje, bo treba temu usklajevanju posvetiti kar največ pozornosti. To pa bo možno le tako, da bodo morale delegacije v sodelovanju z ostalimi soudeleženci samoupravnega odločanja temeljito poznati gradivo, saj gre za odločitve, ki bodo imele svoje dolgoročne posledice. Sodelovati bodo morale vse strukture v združenem delu, enako v krajevnih skupnostih. To je obenem ena prvih in večjih priložnosti, da delegati na začetku tretjega mandata ne ostanejo sami. Ta čas in te priprave bi kazalo tudi izkoristiti za argumentirane nastope v nekaterih skupščinah samoupravnih interesnih skupnosti na ravni republike, saj izkazujejo v svojih programih manjši padec rasti, kar gotovo ni v skladu s posameznimi občinskimi programi, ki pa so v večini. Namreč, ne bi si smeli privoščiti že v drugo, da bi pri planiranju ponavljali napake. Na mnogih skupščinah, ki bodo v prvih dneh meseca julija, bodo podane le prve informacije o smereh in metodah spreminjanja srednjeročnih načrtov, konkretne številke pa bodo znane na prvih skupščinah v jesenskem delu. Zato bo dovolj časa za temeljite razprave v vseh temeljnih delovnih in bivalnih okoljih slehernega delegata in delegacije.

Ob vsem tem tudi ne smemo pozabiti, da je spet vedno bolj aktualno vprašanje viškov sredstev v samoupravnih interesnih skupnostih in njihovega vračanja združenemu delu. Nič novega niso težnje, da bi posamezne interesne skupnosti izkazane viške vračale neposredno, kar pa seveda predstavlja novo obremenitev pri izvajanju takšnega načina in seveda postavlja pod velik vprašaj učinkovitost teh sredstev. Zato ni nič nenavadnega, da se mnogi ogrevajo za način, ki je bil v veljavi doslej, torej ta, da se viški upoštevajo pri načrtovanju sredstev v naslednjem letu in se na ta račun zmanjšuje prispevna stopnja. Skratka, problemov za temeljito razmišljanje je dovolj in delegatski sistem je pred novo veliko preizkušnjo.

D. MEDVED

DELAGATI GOVORIJO

VSAK NI ZA DELEGATA

Bojan Košak o izkušnjah svojega mandata

Bojan Košak je bil že drugič izvoljen za delegata zbora združenega dela skupščine občine Laško. Na prvi seji zbora v sedanjem mandatnem obdobju so ga delegati izvolili za predsednika zbora.

Izkušenj iz preteklega štiriletnega obdobja ima veliko: dobrih in slabih. V razgovoru je pripovedoval največ o slabih, o slabostih, z namenom in željo, da bi bilo teh v bodoče čim manj in da bi delo delegatov in delegacij ter skupščine močneje zaživelo in doprineslo k hitrejšemu reševanju problemov ter razvoju celotne družbenopolitične skupnosti na vseh področjih.

Ko ocenjuje slabo aktivnost delegatov v skupščini, vidi več razlogov za to. Meni, da v organizacijah združenega dela posvečajo še premalo pozornosti izboru kandidatov za delegatske funkcije, da še vedno dajemo prednost kadrovanju za samoupravne organe, šele, nazadnje razmišljamo o možnih kandidatih za zbor združenega dela občinske skupščine.

»Delegacije v združenem delu so marsikje še vedno prepuščene same sebi, nimajo podpore v poslovodnih strukturah in službah, ki naj bi jim dajale napotke za delo in pomagale pri obravnavanju delegatskega gradiva. Strokovne službe bi morale veliko več pozornosti posvečati delu delegacij, ker pa marsikje ni tako, le-te še nimajo svojega pravega mesta in praktične vloge. Poslovodni organi še vse preveč rešujejo probleme z osebnimi stiki, namesto da bi se obračali na delegacije. Zato se ne čudim, da so delegati na sejah skupščine tudi takrat, ko se razpravlja o problemih gospodarjenja, občinskem proračunu in podobnem, nemi,« razmišlja Bojan Košak. Na vprašanje, kaj meni o zmanjšanju števila delegatskih mest v zborih laške občinske skupščine, odgovori:

»Sploh ni bistveno, koliko ima delegacija delegatskih mest v zboru, če je predhodno delo v delegatski sredini in delegaciji dobro. Pozitivno stran tega vidim predvsem v povezovanju delegacij iz sorodnih dejavnosti, v konferencah, ki bodo morale pred zasedanjem skupščine svoja stališča in skupne interese bolje uskladiti kot doslej«.

M. AGREŽ

OBRAZI

IGO CIZEJ

Igo Cizej je eden izmed tistih ljudi v krajevni skupnosti na Gomilskem, ki se je kraju predal z vsem svojim srcem. Aktivist v pravem pomenu besede. Kdo ve koliko let že! Ni je akcije v krajevni skupnosti, kjer ne bi bil Igo ena izmed glavnih gonilnih sil. Na Gomilskem je sekretar osnovne organizacije zveze komunistov, sicer pa je zaposlen v Ingradu na Gomilskem.

Igo je človek, ki ga imajo ljudje zares radi. Enostavn, preprost in delaven. In vedno dobre volje. Človek, ki ne more brez tega, da ne bi poklepetal s sokrajani o problemih, ki jih žulijo, o njihovih težavah, delu in načrtih. Vidimo ga, s kakšnim ponosom govori o domu krajanov na Gomilskem in o številnih prireditvah, ki jih prirejajo v njem, vidimo ga, ko se pogovarja z gasilci in otroci v šoli, vidimo ga na poljih med hmeljarji in vidimo ga kot vestnega delavca v svoji organizaciji.

Igo Cizej je primer komunista, ki jih marsikje pogrešajo. Angažiran je na delovnem mestu, pa vendarle še nikdar ni niti za hipec pomislil, da v prostem času, popoldne, zvečer, ob sobotah in nedeljah ter praznikih, ne bi bil aktiven. Z dolgoletnim delom si je pridobil zaupanje sokrajanov, kot izrednega človeka pa ga poznajo tudi po vsej Savinjski dolini. Čeprav ga že dolgo časa poznam, še nikdar nisem slišal, da bi govoril o sebi in svojem delu. Če kdaj, potem je vedno pripovedoval, da je na Gomilskem še dosti takih ljudi, ki jim ne manjka volje do dela. Eden takšnih je Danijel Brišnik, ki je pred kratkim prejel tudi visoko priznanje zvezne konference SZDL, pa Tiselj in še cela vrsta drugih. Brez teh ljudi, pravi Igo Cizej, bi življenje na Gomilskem prav gotovo ne bilo tako razgibano. Pa brez učencev in učiteljev na podružnični šoli, gasilcev, pevcev v dekliškem in mešanem pevskem zboru...

Igo med tem že hiti naprej. V tem času je treba urediti še okolico doma krajanov. Kar precej so že storili, pa vendarle dela nikdar ne bo zmanjkalo. Tudi Igu ne!

JANEZ VEDENIK

TEKMOVALE ENOTE CIVILNE ZAŠČITE

Na drsališču v Mestnem parku je bilo IX. tekmovanje ekip za prvo medicinsko pomoč, ki sta ga pripravila Občinski sekretariat za ljudsko obrambo in Občinski odbor Rdečega križa Celje, sodelovalo pa je kar 42 ekip iz organizacij združenega dela in krajevnih skupnosti. Letošnje občinsko tekmovanje je bilo hkrati finalna prireditev, na katero so se uvrstile le ekipe, ki so na sektorskih tekmovanjih pokazale največjo mero znanja in veščin iz prve pomoči.

Tokrat je zmagala ekipa Železarne Štore pred Cinkarno Metko, sledijo pa Aero I, KS Šlander II, Ingrad I, ŽTO I, KS Vojnik I, Moda I, OZD Škofja vas I itd.

Prvouvrščeni ekipi bosta nastopili 25. septembra na republiškem prvenstvu v Novi Gorici.

V nedeljo, 6. junija pa bo ob 8. uri še VI. občinsko tekmovanje gasilskih enot civilne zaščite v organizaciji Občinske gasilske zveze in Sekretariata za LO občine Celje, in sicer na Lipi v Štorah. V vsaki ekipi bo po devet tekmovalcev, ki se bodo pomerili v dveh tekmovalnih skupinah: gasilske enote CZ iz KS in OZD, kjer so gasilska društva, in gasilske enote CZ iz KS in OZD, kjer ni gasilskih društev in vse ženske ekipe.

T. VRABL

SLOVENSKE KONJICE: ČETRTI SAMOPRISPEVEK

Bogate izkušnje in pridobitve treh programov samoprispevka v konjiški občini, od katerih se zadnji letos izteka in pa še vedno številne potrebe zlasti na področju komunalne ureditve v krajevnih skupnostih, so v občini vzpodbudile že lani razmišljanja o uvedbi tudi četrtega samoprispevka. Na zadnji seji občinske skupščini so imenovali poseben štab.

Samoprispevka ne bi plačevali od socialnih podpor, invalidnin, pokojnin z varstvenim dodatkom, priznavalnin, otroškega dodatka, štipendij učencev in študentov, od nagrad učencem v gospodarstvu in od regresa za letni dopust ter vsi tisti, ki prejemajo osebni dohodek iz delovnega razmerja ali pokojnin, ki ne presegajo minimalnega osebnega dohodka v preteklem letu, objavljenega v Uradnem listu SRS. Doslej je bilo to opredeljeno z naprej določeno vsoto, ki pa je z leti izgubila vsako zaščitno vlogo pri zagotavljanju socialne varnosti tistih z najnižjimi prejemki. Med tistimi, ki samoprispevka ne bi plačevali, bodo po predlogu tudi kmetje, ki jim letni katastrski dohodek ne presega 3000 dinarjev in jim je kmetijstvo edini vir preživljanja.

MBP

TERITORIALNA ENOTA FRANJA VRUNČA-BUZDE

Že 9. junija 1978 je odredil Vrhovni komandant oboroženih sil SFRJ Josip Broz Tito, da se Teritorialna enota, ki združuje pripadnike celjske, žalske, šentjurske in laške občine, poimenuje po narodnem heroju Franju Vrunču-Buzdi (rojen 1910, padel 1941)! Do te slovesnosti je prišlo zadnjo nedeljo v maju na športnem igrišču šole, ki nosi tudi ime Franja Vrunča na Hudinji. Postrojeno teritorialno enoto je pregledal tudi komandant TO v Sloveniji Miha Petrič, ki je zatem s številnimi gosti iz občin celjskega območja, Medobčinskih organizacij, JLA in drugih, prisostvoval priložnostni slovesnosti. Slavnostni govornik je bil dr. Emil Rojc, ki je najprej govoril o velikem pomenu, da bo enota nosila slavno ime narodnega heroja, potem pa govoril o pomembnosti vsakodnevnega stalnega usposabljanja pripadnikov TE, kjer pa je treba v bodoče še večjo skrb posvetiti ženskam in ženski mladini ter jo aktivneje vključiti v obrambni proces. V kulturnem programu so sodelovali učenci Osnovne šole Franjo Vrunč na Hudinji. Delegacija pripadnikov je tudi položila venec pred spomenik Franju Vrunču, ki stoji ob vhodu v šolo.

TONE VRABL

PREDSTAVLJAMO

CELJE: UTRJEVANJE DELEGATSKIH ODNOSOV JE TEMELJ ZA DELO

Skrb za povečanje izvoza na konvertibilno tržišče, skrb za nemoteno odvijanje proizvodnje, preskrba občanov z vsemi prehrambenimi artikli in ostalimi proizvodi široke potrošnje, nadalje poglabljanje delegatskega sistema in samoupravnih družbenoekonomskih odnosov v občini, so temeljne, ne pa edine naloge, katerim bosta v tem letu namenili glavno skrb občinska skupščina in izvršni svet občine Celje.

Pogovarjali smo se z Edijem Stepišnikom, predsednikom občinske skupščine in Zvonetom Hudejem, predsednikom izvršnega sveta:

EDI STEPIŠNIK: »Naša naloga s področja delegatskih samoupravnih odnosov je, da poiščemo take metode dela, ki bodo bolj kot do sedaj pritegnile in povezale delegate v skupnem prizadevanju za naš nadaljnji razvoj. Gre za boljšo povezavo z delegacijami, konferenco delegacij in s predsedniki delavskih svetov. Večkrat bomo sedli za mizo in dogovorili naloge, ki jih bo pozneje obravnavala delegatska skupščina. Letošnji program dela občinske skupščine bomo dopolnjevali z aktualnimi nalogami in problemi, ki se pojavljajo na kateremkoli področju življenja in dela v občini. Pomembno težišče našega dela bo tudi preskrba občanov z vsemi prehrambenimi artikli. V ta namen se povezujemo z nekaterimi občinami v Vojvodini, Somboru, Kaniži, kjer smo se že pogovarjali o sodelovanju. Med kratkoročne naloge trenutno sodi izpeljava referenduma za tretji občinski samoprispevek. Ob tem menim, da program tak kot je, mora prepričati občane, da smo se dejansko odločili za tiste objekte, ki so v tem trenutku najnujnejši.«

ZVONE HUDEJ: »Podatki o izpolnjevanju resolucije za lansko leto kažejo, da nismo dosegli zastavljenih ciljev na področju izvoza. Ker izvršni svet sam po sebi ne more napraviti nekih odločilnih premikov, se bomo bolj povezali s tistimi organizacijami združenega dela, ki so nosilke izvozne dejavnosti, obenem bomo bolje angažirali manjše delovne organizacije, ki izvozu v preteklosti niso namenjale dovolj pozornosti. Izvršni svet bo tudi zaostril odgovornost predvsem poslovodnih organov in jih skupaj z družbenopolitičnimi in samoupravnimi organi zadolžil, da se zagotovi resen in odgovoren odnos do tega področja. Ker je Celje pretežno industrijsko mesto, bo potrebno zagotoviti tudi nemoteno proizvodnjo. V okviru samoprispevka se bomo angažirali, da bomo dolgoročneje reševali problem pitne vode. Glede področja preskrbe s hrano pa menim, da bo potrebna večja povezanost v širšem regijskem in republiškem okviru, povezati se bo torej treba s tistimi območji, ki imajo večje možnosti za pridelavo tržnih viškov.

VVE

PRIZNANJE ZA ZŠAM CELJE

Politika ekspres iz Beograda je ZŠAM iz Celja podelila zlato plaketo kot najboljšemu tovrstnemu združenju v Jugoslaviji. Šoferji tega združenja pa so se izkazali tudi na nekaterih tekmovanjih. Na republiškem tekmovanju inštruktorjev, ki je bilo v soboto v Ljubečni na tamkajšnjem avtomobilskem poligonu, je drugo mesto osvojil Roman Mejač, četrto Branko Tovornik in peto Rudi Jakša. Ekipno so celjski inštruktorji pri ZŠAM osvojili tretje mesto. Na zveznem tekmovanju v Zagrebu pa je v kategoriji A zasedel prvo mesto Franc Čoklc, drugo Slavko Veternik in tretje Ivan Divjak. V kategoriji C je drugo mesto osvojil Drago Šmid.

Inštruktorji ZŠAM Celje so se udeležili tudi srbskega tekmovanja in med desetimi ekipami osvojili peto mesto.

ŽALEC

NE LE SPRETNI

Utrjevanje bratstva in prijateljstva

V nedeljo je bilo v Žalcu 15. srečanje pionirjev – gasilcev Slovenije in Hrvatske. Pripravila ga je občinska gasilska zveza pod pokroviteljstvom SO Žalec. Pionirje iz vseh krajev obeh republik, bilo jih je 2080, so v zgodnjih jutranjih urah sprejeli pred domom SLO. Potem je parada krenila proti stadionu v Športnem parku. Tu je goste pozdravil Franc Jelen, predsednik pripravljalnega odbora in jim zaželel prijetno bivanje. V imenu pokrovitelja, SO Žalec, je govoril njen predsednik Viljem Petek (na sliki), ki je med drugim dejal: »Veseli nas, da je prav Žalec, zibelka slovenskega gasilstva, organizator tega srečanja. Z njim želimo proslaviti letošnje jubileje 40-letnico Zveze pionirjev Jugoslavije, 90-letnico rojstva Maršala Tita in 800-letnico Žalca. Ne glede na to pa je to srečanje še posebej pomembno zaradi čuvanja in prenašanja tradicij NOV, bratstva in enotnosti na mlade generacije, ki že sprejemajo in bodo sprejemale krmilo v svoje roke...«

Med gosti sta bila tudi predsednik Gasilske zveze Hrvatske Branko Jarič in predsednik Gasilske zveze Slovenije Branko Božič, ki je organizacijo srečanja pohvalil.

Pionirji so na stadionu pripravili prikaz gasilskih spretnosti, potem so si ogledali zanimivosti Savinjske doline. Popoldne so imeli skupni kulturni program. Vsi udeleženci so prejeli spominske plakete. Žalčani so se izkazali kot dobri gostitelji. Vsi pionirji so odšli s srečanja polni lepih vtisov. Mnogi so navezali nova prijateljstva, ki se bodo nadaljevala po pismih in v pričakovanju, da se kmalu spet srečajo.

T. TAVČAR

POGLED V SVET S kovinotehno

TEŽAVNO ZASEDANJE V HAVANI

Čeprav na zasedanju koordinacijskega biroja neuvrščenih – najprej na ravni veleposlanikov, zdaj na ravni ministrov – vprašanje Bagdada kot kraja sedmega vrha neuvrščenih v govorih ni bilo prida omenjeno, ta problem očitno intenzivno zaposluje delegacije iz 88 držav, malone vseh članic gibanja. Vprašanje je načela samo iranska delegacija, iraški predstavnik pa je iranska izvajanja zavrnil. Druge delegacije problema ne načenjajo. Jasno pa je, da o njem razmišljajo in se posvetujejo med seboj.

Zaskrbljenost zaradi nadaljevanja iraško-iranske vojne je razumljiva in potrebna. Možnosti za mirno rešitev zdaj, po iranski vojaški zmagi v bitki za Horamšar, niso videti nič bolj obetavne kot doslej. V resnici so se vse mirovne misije – odposlanca OZN, konference islamskih držav in štirih članic neuvrščenih – vseskozi vračale praznih rok.

Irak izraža pripravljenost na mirno poravnavo, ni pa povsem jasno, kakšne pogoje postavlja. Iran nasprotno zelo jasno postavlja sila ostre pogoje, ki so za Irak težko sprejemljivi, razen za ceno vtisa, da je kapituliral pred sovražnikom. Teheran namreč terja vrnitev iraških čet na položaje pred vojno, se pravi na mejo med državama, dalje plačilo velike vojne škode (slišati je zahteve v razponu od 50 do 150 milijard dolarjev), vrnitev beguncev v Irak in naposled sodbo in obsodbo iraškega režima.

Medtem ko je prvi pogoj s silo orožja že v dobršni meri izpolnjen in bi bilo

Piše: JOŽE ŠIRCELJ

mogoče s pomočjo arabskih naftnih držav morebiti odšteti velike denarje, pa sta tretji in četrti pogoj za iraško vodstvo silno nevarna, nesprejemljiva. Begunci, ki so prišli iz Iraka v Iran (ali bili iz Iraka izgnani zaradi pripadnosti šiitski veri, predvsem pa zaradi simpatij do Homeinija) bi bili ob vrnitvi razumljivo možna rezervna armada za boj proti sedanji vladi v Bagdadu. Četrti pogoj pa – kot je razbrati iz izjav iranskih politikov – v resnici pomeni zahtevo, da bi iraško vodstvo javno, tako rekoč skrušeno priznalo, da je agresor, da je začelo vojno, da je krivo za vse prelivanje krvi. Na to se vežejo zahteve, da je potrebno odstraniti iraškega predsednika Sadama Huseina.

Skratka, iransko vodstvo nastopa s pozicij sile, zmagovalca v vojni, pri čemer svari ali grozi arabskim zaveznikom Iraka (bolj tihim kot javnim) in zahteva svoje mesto pri odločanju o stvareh Zaliva. Samozavest iranskega režima je zrastla tudi zato, ker se jim je posrečilo najti izhod iz nevarnega položaja s tem, da so pripravili obe supersili, da sta Iranu diskretno, vendar izdatno priskočili na pomoč z orožjem, večidel prek drugih držav, kot sta na eni strani Izrael in na drugi Sirija. Supersili sta – ne da bi docela pustili na cedilu Irak – pomagali in pomagata Teheranu iz medsebojne bojazni, da bi katera od njiju dobila prevelik vpliv v Iranu.

Z drugimi besedami, zadeve so zelo zamotane, ker konca vojne še ni videti, tudi zato ne, ker sile od zunaj prilivajo olje na ogenj.

Neuvrščene zato čaka težavna naloga, najbrž ena najtežavnejših doslej: najti kakor hitro se da in kolikor se le da izhod iz te vojne in zagotoviti čimprejšnji sestanek šefov držav in vlad neuvrščenih. Kot smo že večkrat poudarili, je takšen sestanek nujen tako zaradi temnih oblakov na svetovnem obzorju kakor tudi zaradi razmer v gibanju samem, ki spričo izzivov sodobnega sveta potrebuje večjo enotnost, večjo učinkovitost.

KRIŽI IN TEŽAVE TOVARNE TRAKTORJEV ŠTORE

DODELATI SANACIJSKI PROGRAM

Predložena sanacija ni šla skozi republiško rešeto

Štorsko tovarno traktorjev spremljajo že od samega rojstva stalne težave. Začela je obratovati sicer v konjunkturnih razmerah ob siceršnjih jasnih in dokaj ugodnih poslovnih aranžmanih z italijanskim Fiatom. Gospodarske razmere v svetu, še bolj pa domače, so lani povzročile akutno pomanjkanje oskrbe z reprodukcijskim materialom, tako iz domačih kot še bolj iz uvoženih virov. Razmere so za štorskega proizvajalca zapletene še toliko bolj, ker od uvoza ni samo on preveč odvisen, ampak tudi veliko število domačih kooperantov.

Zaradi vseh teh težav proizvodne zmogljivosti, ki so bile načrtovane na 10.000 traktorjev letno, niso dovolj izkoriščene in »pridelek izgub« je logičen in dokajšen. Za lanske izgube je krivda prav v tem, istočasno pa je proizvodnjo zaradi svojih težav zaviral tudi Fiat. Če že ugotavljamo veliko uvozno odvisnost pri proizvodnji štorskih traktorjev, potem moramo poudariti, da so v Štorah sicer osvojili več sestavnih delov, pri čemer so si za cilj postavili le pet odstotni delež uvoženih sestavin.

Tudi to je res, da so se domači traktorji, posebno tisti s programom na štiri kolesa, dobro uveljavili in je vsak traktor praktično sproti prodan.

Kljub temu, da so štorski traktorji tudi izvozno zelo zanimivi, pa je zaradi neizkoriščenih proizvodnih zmogljivosti zlasti začel naraščati delež večjih proizvodnih stroškov na enoto proizvoda in finančni rezultati tovarne traktorjev so začeli »plavati«. Ob tem so se začele kopičiti zaloge nedokončane proizvodnje, trajnih obratnih sredstev pa v tovarni tako nikoli niso imeli kaj prida. Zaradi tega so si pomagali lahko le s kratkoročnimi posojili, zanje in za njihovih obresti rast pa tako vsi vemo. V Štorah se zavedajo, da je sanacija razmer odvisna vendarle samo od naložbe v trajni vir obratnih sredstev ob sočasnem znižanju zalog do »zdrave« količine.

Pri dosedanjih izgubah je železarna Štore zagotovila pokritje za skoraj 13 milijonov dinarjev, medtem ko so za ostanek izgube – nepokrite, zaprosili sklad skupnih rezerv v višini 14 milijonov in LB – Splošno banko Celje za nekaj manj kot 3 milijone dinarjev. Izvršni svet skupščine občine Celje se je strinjal s predlaganim načinom pokrivanja izgub, čeprav je nad to odločitvijo ves čas bdela zavrnitev sanacijskega programa s strani republike. Izvršni svet je nadalje od železarne Štore zahteval z rokom do konca leta dolgoročen koncept razvoja proizvodnje traktorjev, pri tem pa še posebej podčrtal večje možnosti osvajanja lastne proizvodnje, povečevanje izvoza, samoupravno organiziranost znotraj SOZD Slovenskih železarn in same delovne organizacije ter v povezanosti s proizvajalci kmetijske mehanizacije. Sanacijske razmere pa je potrebno ponovno preveriti še z možnostmi, ki jih nudi sodelovanje s Fiatom in predvsem z domačimi kooperanti.

Mnenje celjskega izvršnega sveta je še, da se zaradi pomembnosti proizvodnje traktorjev s širših vidikov vključijo v prihodnje tudi nekatere druge organizacije in skupnosti na ravni republike Slovenije. Vsekakor pa bo potrebno sedanji sanacijski program pri proizvodnji traktorjev temeljito in zelo na hitro ponovno preučiti, to pa v enem mesecu, do prihodnjega zasedanja republiške skupščine. Ne bi želeli kakorkoli prerokovati o usodi štorskih traktorjev, toda dosedanja dejstva govore v prid ugotovitvi, da sama proizvodnja traktorjev v Štorah glede prihodnjega razvoja visi še zelo v zraku.

MITJA UMNIK

NOGAVICE V IZVOZ

V 42-članskem kolektivu obrata Tekstilne tovarne Prebold v Pristavi so letos zagrizli v zelo odgovorno delo: za zahodnonemškega naročnika šivajo kakovostne ženske hlačne nogavice, ki jih poprej stkejo v matični tovarni v Preboldu. Dnevno sešijejo v obratu v Pristavi okoli 15.000 parov teh nogavic, jih pakirajo in pošiljajo naročniku. Zaradi visoke kvalitete izdelkov, ki gredo v celoti v izvoz, v obratu v Pristavi dosegajo dobre poslovne rezultate, ki ne bodo izostali tudi v letošnjem polletju.

DS

KORS: »DA« ZA DELO

570-članski kolektiv delovne organizacije Kors iz Rogaške Slatine je kljub zadržkom nekaterih delavcev sprejel izredno pomembno odločitev: zaradi obilice domačih in tujih naročil po zimski konfekciji bodo delavci delali do konca septembra vse sobote, razen ene v mesecu, ki bo v popoldanskem času prosta, ob tem pa bodo tudi prvotno planiran šestnajstdnevni kolektivni dopust v juliju skrajšali za pet dni in ga izkoristili v jesenskem oziroma zimskem času. Odločitev delavcev Korsa je izrednega pomena predvsem zato, ker je bila sprejeta v času, ko se gospodarske razmere zaostrujejo in ko je zagotavljanje nemotene proizvodnje ena osnovnih nalog vseh delovnih kolektivov in subjektivnih sil v njih. Zato je »da« za delo tudi izraz zavesti in odgovornosti delavcev Korsa v smislu zagotavljanja proizvodnje, povečanega izvoza in ne nazadnje uresničevanja splošnih ciljev za stabilizacijo gospodarstva.

DS

CINKARNA CELJE

IZVOZNE PREUSMERITVE

Z manj devizami po več deviz na konvertibilni trg

Morda je na prvi pogled podnasov nelogičen: z manj devizami po več deviz, vendar ustreza sedanjim zaostrenim gospodarskim razmeram, ko bo moralo združeno delo zaslužiti z izvozom več deviz, pri tem pa bo razpolagalo z manj devizami. Velik del jih bomo združevali v zveznem solidarnostnem skladu, predvsem za zagotavljanje državne likvidnosti.

Zadnje zaostrene izvozno-devizne razmere bodo zahtevale ponovno preračunavanje in preusmerjanje znotraj vsake organizacije združenega dela, čeprav ta hip še niso znani vsi količinski podatki. Kljub temu so v Cinkarni Celje zastavili vse svoje sile, da bi poslovanje in gospodarjenje pripravili na bistveno spremenjeno tekočo gospodarsko politiko. Pri tem je bistvenega pomena, kako iz svojih izdelkov potegniti devizno-uvozne sestavine, ki v večjih deležih praktično povzročajo nerentabilen izvoz. S predsednikom RPO Cinkarne dipl. ekon. **Maksom Bastlom** smo se pogovarjali predvsem o tovrstni, izvozno-devizni preusmeritvi proizvodnje v Cinkarni Celje.

Titanovega dioksida bodo morali izvoziti več, kar bo po drugi strani povzročilo lahko motnje v oskrbi domače kemične predelovalne industrije, ki ga uporablja predvsem v proizvodnji barv in lakov. Nadalje računajo v Cinkarni na usmeritev v dodelave, pri tem pa pospešeno oblikujejo dokončno proizvodno podobo nove valjarne. Tretje usmeritve bodo iskali v železo-oksidnih pigmentih, ki bodo bazirali na domačih surovinah, delno na odpadnem železu pa tudi stranski proizvodnji ferosulfatov pri proizvodnji titanovega belila. Posebej kaže poudariti, da omenjenih pigmentov v Jugoslaviji do sedaj nismo izdelovali in bi bila takšna proizvodnja tudi iz vidikov širše družbene skupnosti pri nadomeščanju uvoženih izdelkov več kot zanimiva in potrebna.

Doseči želijo tudi večji delež uvoza iz klirinškega področja, kjer kot eden največjih izvoznikov v Demokratično republiko Nemčijo računajo prav z možnostmi večjega sodelovanja s tem trgom. Pri tem gre za velike napore, ki rojevajo redkejše plodove, saj se z velikimi težavami ukvarjajo tudi na klirinškem tržišču. Tako so motnje celo pri nekaterih sestavinah za proizvodnjo samega titanovega belila.

Na splošno pa so v Cinkarni Celje letos izvozno zelo dobro začeli. Tako so v prvih petih mesecih z izvozom zaslužili tri in pol milijona dolarjev, lani pa v vsem letu 5,7 milijona dolarjev. Povečanje je torej očitno, čeprav bodo za večji del letošnjega leta spet veljali drugačni, težji pogoji gospodarjenja in poslovanja. Ker pa računajo z nekaterimi novimi proizvodnjami in naložbami, si kljub temu upajo zadržati fizični obseg na lanski ravni, četudi so prvi načrti predvidevali 14-odstotno rast. Izvozno usmerjena proizvodnja tudi znotraj Cinkarne Celje bo imela vsepovsod prednost. In to proizvodnja, ki računa z največjimi deviznimi učinki. Prednost pa bodo imeli tudi tako imenovani »topli« obrati, tisti, ki zaradi narave dela zahtevajo nemoten proizvodni proces, saj bi ustavljanje in ponovno obratovanje tega procesa bilo povezano s prevelikimi škodljivimi posledicami. V teh obratih gre v glavnem za proizvodnjo titanovega belila, cinkovega belila in litopona. V prednostnem vrstnem redu so tudi proizvodi, ki so dohodkovno učinkoviti, sicer pa bo tudi v Cinkarni Celje obstojala možnost ukinjanja nekaterih delov proizvodnje.

V Cinkarni Celje znajo poudariti, da jim tudi v zaostrenih gospodarskih razmerah ne manjka realnega poslovnega optimizma, kajti ni rešitve za tistega, ki v ostrejših razmerah gospodarjenja in poslovanja ne išče izhodov in rešitev, ker svoj položaj v zaostrenih razmerah ocenjuje kot brezizhodnega.

MITJA UMNIK

DNEVI MLADIH RAZISKOVALCEV

Včeraj so se s podelitvijo nagrad in priznanj za raziskovalno-inovacijsko delo in dosežke mladih iz Celja končali Dnevi mladih raziskovalcev Celje 1982. Z nagradnimi akcijami za spodbujanje inventivne dejavnosti mladih so začeli v Celju že 1978. leta, letošnja akcija je tako že peta. Akcijo ob sodelovanju zlasti mentorjev na šolah vodi celjska občinska raziskovalna skupnost.

Za letošnje raziskovalne naloge je značilno, da prevladujejo naloge iz naravoslovnega in tehničnega področja, kar je še posebej razveseljivo. Po številu nalog prednjači celjska Gimnazija, takoj za njo je Tehniška šola Celje. Letošnje vrste mladih raziskovalcev so prvič pomnožili tudi učenci ekonomske šole, in to z zelo dobrimi nalogami.

Velika želja mladih raziskovalcev, njihovih mentorjev in komisije občinske raziskovalne skupnosti v Celju pa je, da bi se lahko čvrsteje povezali z razvojnimi oddelki in službami v organizacijah združenega dela, da bi v teh okoljih tudi črpali ideje za raziskovalne teme in dobivali tudi strokovno pomoč.

Zelo odprti za želje mladih raziskovalcev so v razvojnem oddelku celjske Libele. Njihovi strokovnjaki že več let pomagajo učencem različnih celjskih šol, z dobrim sodelovanjem pa se lahko pohvalijo še pri Etolu in železarni Štore, prav tako je Študijska knjižnica Edvarda Kardelja v Celju pripravila obširen seznam možnih raziskovalnih tem iz celjske kulturne zgodovine. Omeniti moramo še sodelovanje z delovnimi organizacijami Nivo, Merx, Hmeljarski inštitut Žalec in RSC Titovo Velenje in drugih, vsepovsod, kjer so mladi raziskovalci dobili izčrpne podatke za svoje naloge.

O nagradah in priznanjih bomo poročali obširneje v prihodnji številki, vsekakor pa že sedaj lahko zapišemo, da akcija Dnevi mladih raziskovalcev dobro uspeva in predvsem, da iz leta v leto pridobiva na množičnosti.

MITJA UMNIK

DONAT V INTEGRALU

POT DO DEVIZ

V mednarodno transportno mrežo

130 delavcev enovite delovne organizacija Prevozništvo Donat iz Rogaške Slatine se je z nekaj stotink manj kot devetdesetimi odstotki glasov odločilo za združitev s sestavljeno organizacijo združenega dela Integral Ljubljana. O tem je govoril direktor Prevozništva Donat **Hinko Halužan.**

»V Donatu smo že nekaj zadnjih let razmišljali o povezovanju z drugimi sorodnimi organizacijami. Zaradi hitro razvijajočih se potreb šmarske občine in regije po transportnih uslugah smo uvideli, da ne bomo kos zahtevam. Zaostajali smo po razvoju avtoparka, tako da smo morali marsikdaj narediti tudi več praznih voženj, le da smo obdržali partnerje. Pokazale so se potrebe po zgraditvi ustreznih prostorov za skupne službe, ki delajo trenutno v nemogočih pogojih, in za zgraditev ustreznega parkirišča za vozila, vendar pa nalogi sami ne bi bili kos. Izčrpali smo se ob dograditvi nove mehanične delavnice. In končno še vse te težave z devizami in z zagotavljanjem rezervnih delov in gum za vozila – vse to so bili razlogi, ki so narekovali našo odločitev o združitvi v sozd Integral. Cilji združitve pa so naslednji: najprej, preko Integrala se bomo lahko vključili v mrežo mednarodnih prevozov in si tako zagotovili potrebne devize za nakup rezervnih delov in gum. Dalje, Integral ima razvejano mrežo poslovalnic doma in v tujini, ki skrbe za racionalizacijo prevozov. V sozdu se bomo vključili v interno banko, preko katere bomo lahko krojili svoj razvoj in razvoj vseh članic sozda. Omeniti moram še prednosti avtomatske obdelave podatkov, skupnega nastopa na tržišču in skupno nabavo transportnih vozil v okviru sozda. Skratka, prednosti, ki jih prinaša združitev za nas, so izredno velike in pomembne za zagotavljanje hitrejšega razvoja.«

DS

KOVINARJI SO TEKMOVALI

Minulo soboto so občinska proizvodna tekmovanja kovinarjev izvedli na pobudo sindikatov Celja še v Žalcu in Titovem Velenju. V Žalcu, v SIP Šempeter in Ferralitu je tekmovalo na občinski ravni 45 kovinarjev in livarjev iz 11 delovnih organizacij združenega dela in iz zasebne obrti. Najbolje so se odrezali: pri rezkalcih Leon Metelan, pri strugarjih Anton Hajnšek, pri ključavničarjih Oto Zagoričnik, pri orodjarjih Anton Zupanc, pri varilcih MAG in REL Ivan Rat in Franc Slokan in pri livarjih Ferdinand Novak. Zadnja dva sta iz TT Prebold oziroma iz Ferralita, vsi ostali iz SIP Šempeter.

Žalsko prizvodno tekmovanje kovinarjev je bilo drugo, medtem ko se je šestega tekmovanja v Titovem Velenju udeležilo okrog 90 tekmovalcev. Najboljši se bodo pomerili na republiškem tekmovanju kovinarjev od 11. do 13. junija v Krškem, Črnomlju in Novem mestu.

TT – UM

NOVI stop

DELEGATI CELJSKE OBČINSKE SKUPŠČINE

ODLOČNO ZA SAMOPRISPEVEK

Program je odraz dejanskih potreb in možnosti

Vsi trije zbori občinske skupščine so na seji, ki je bila prejšnji četrtek v Celju, soglasno podprli izvedbo referenduma za tretji občinski samoprispevek. Referendum bo v nedeljo, 13. junija.

Sredstva iz samoprispevka naj bi delovni ljudje in občani Celja pričeli zbirati od 1. avgusta tega leta do 31. junija leta 1987, po stopnji 1,4 odstotke od neto osebnega dohodka.

Na četrtkovi seji so imeli delegati nekaj pripomb, ki pa so se v glavnem nanašale na izpeljavo referenduma, ne pa na sam program. Tudi dopolnitve, gre za manjše spremembe, ki so jih na osnovi že izdelanega programa predlagale nekatere krajevne skupnosti, so delegati sprejeli. V svojih razpravah so delegati večkrat poudarili, da gre za dobro pripravljeno akcijo in natančno izdelan program, ki dejansko vključuje trenutno najbolj aktualne potrebe občanov, krajanov in delavcev s področja družbenega standarda. Glede na široko in odzivno javno razpravo v vseh okoljih pa pričakujejo, da bo tudi odločitev na referendumu potrdila nekajmesečne priprave in razprave o programu tretjega občinskega samoprispevka.

Sonja Kraševec

Ivan Kajtna

Stane Božič

Ob koncu razprave o samoprispevku smo vprašali nekatere delegate, kaj menijo o programu tretjega občinskega samoprispevka in kakšen je odziv delavcev v njihovih delovnih organizacijah:

SONJA KRAŠEVEC, delegatka v zboru združenega dela iz Aera: »Rezultati prejšnjih samoprispevkov, ki jih lahko sleherni občan Celja vidi in občuti, so nedvomno pripomogli k zaupanju ljudi v takšno obliko solidarnostnega združevanja sredstev za zadovoljevanja potreb s področja družbenega standarda. Menim, da je program za 3. samoprispevek izredno dobro obdelan v vseh gradivih, ki so bili na razpolago občanom. V naši delovni organizaciji je tekla intenzivna razprava v vseh samoupravnih in družbenopolitičnih organih. Razpoloženje naših delavcev do samoprispevka je pozitivno, kar so potrdile dosedanje razprave.«

IVAN KAJTNA, delegat v zboru združenega dela iz delovne organizacije Tkanina, tozd Maloprodaja: »Osebno ocenjujem, da je ta samoprispevek potreben in da je tudi program dobro izdelan. Mislim, da je okoli tega samoprispevka tudi široka in poglobljena razprava pripomogla, da je program dejansko izraz najbolj nujnih potreb na eni strani, po drugi pa ne presega možnosti, ki jih imamo v občini. Kar pomeni, da so realne možnosti, da tudi ta program, kot prejšnja dva, v celoti izpolnimo. Tudi naši delavci so pozitivno ocenili samoprispevek. Pripombe so bile, vendar smo jih uskladili.«

STANE BOŽIČ, delegat družbenopolitičnega zbora, delavec v Klimi: »Program je dobro pripravljen in opredeljen. Tudi priprave na vseh ravneh so dobro potekale, kar se odraža na današnji seji. V Klimi je bila zelo živahna razprava s številnimi predlogi in pripombami kar je že pozitivni odraz vseh priprav. Bistvenih pripomb na program ni bilo, zato menim, da bo program na referendumu sprejet.«

VVE

IZ SEJE SO ŠENTJUR

UKREPATI NEMUDOMA!

Programi sanacij do 15. junija

Domala v polnem številu so se pred dnevi zbrali na sejah delegati zborov skupščine Šentjur. Ena izmed osrednjih točk sicer obsežnega dnevnega reda je obravnavala dosežke o poslovnih rezultatih gospodarstva občine v prvem četrtletju. Neglede na to, da smo že skoraj ob koncu drugega tromesečja in da so se medtem ponekod rezultati izboljšali, ponekod morda poslabšali, je bilo čutiti zaskrbljenost, pobude in poziv, da je potrebno dati izvozu in ekonomskim odnosom s tujino kar največjo skrb in pozornost. Med TOZD v občini so pri uresničevanju na teh področjih opazne vidne razlike, kakršne vladajo tudi pri izpolnjevanju njihovega zastavljenega plana. Sedem TOZD v občini je to obdobje končalo z izgubo, ki je skupno štirikrat večja od istega obdobja v lanskem letu. Prikazale so jo štiri TOZD v Kmetijskem kombinatu: Klavnica, Transport in TOK ter Trgovina, ob njih pa še Merx-prodaja in KOP. Čeprav so vzroki, je bilo obrazloženo na seji, v glavnem sezonskega vpliva, bo potrebno nemudoma izvesti vsebinske in sanacijske dopolnitve in se prilagoditi razmeram na tržišču. V občini in regiji, so menili na seji, se je potrebno dokončno izreči za status klavnice in se dogovoriti, kdo vse, razen Kmetijskega kombinata, bo saniral izgube, če bi do njih še prihajalo. Tako imenovanim »izgubašem« je bil na seji skupščine dan rok, da do 15. junija predložijo vsebinsko-sanacijske programe Izvršnemu svetu skupščine občine. To pomeni, da je potrebno ukrepati nemudoma, ob tem pa delavcem ničesar zamolčati!

METEJA PODJED

CELJE

TRI POSOJILA

Denar tudi za vodovod

Izvršilni odbor Ljubljanske banke Splošne banke Celje je na zadnji seji, v petek, 28. maja, med drugim odobril tudi tri nova posojila. Tako v višini 6,2 milijona dinarjev za izgradnjo primarnega povezovalnega vodovoda ob Teharski cesti v Celju. Gre za naložbo v vrednosti 15,5 milijona dinarjev in za dela, ki bodo omogočila povezavo velikega rezervoarja na Teharjah z vodovodnim omrežjem. Tako bo tudi zagotovljena nemotena in kakovostna oskrba s pitno vodo stanovanjskih naselij na jugovzhodnem predelu Celja pa tudi v stanovanjskem delu Štor, Lipe nad Štorami in železarne. Uresničitev te naložbe pomeni izpolnjevanje sprejetih nalog iz vodno gospodarskega dela celjskega urbanističnega programa. Investitor teh del je Občinska komunalna skupnost v Celju.

Drugi dve posojili sta dobila kolektiva Kovinotehne in Ingrada v Celju, oba zaradi istega namena. Gre za njuna deleža pri sporazumni sanaciji TOZD Cement Skala v okviru delovne organizacije Salonit Anhovo. Tako so odobrili Kovinotehni 45,8, Ingradu pa 30,8 milijona dinarjev posojila pod pogojem, da bo Temeljna banka Ljubljanske banke v Novi Gorici podelila celjski splošni banki Ljubljanske banke finančni kredit v višini obeh posojil, torej v vrednosti 76,6 milijona dinarjev. To tudi pomeni, da se zaradi tega posojila obema celjskima kolektiva skupni kreditni potencial Ljubljanske banke Splošne banke v Celju ne bo zmanjšal.

M. BOŽIČ

Z DELOM PREMAGUJEJO TEŽAVE

Delavci lesno industrijskega kombinata Savinja Celje, so se odločno spoprijeli z gospodarskimi težavami, da bi v prvem polletju letošnjega leta dosegli načrtovani poslovni uspeh. Že večkrat so dokazali, da so pripravljeni dati svoj prispevek s prostovoljnim delom. Torat so se zanj odločili delavci temeljne organizacije Žaga in delavci delovne skupnosti skupnih služb, z delom v proizvodnji, na prosto soboto 22. oziroma 29. maja.

I. M.

tednikov intervju

DOGRAJEVATI DOBRO ZAČETO DELO

Bojan Planinšek je bil rojen v Beogradu, kjer so pred drugo svetovno vojno službovali starši. Otroštvo je nato preživel na drugem kraju Jugoslavije in sicer v Slovenjgradcu, od koder se je podal v različne šole. Tako je v Ljubljani končal osnovno šolo in tedanjo klasično gimnazijo ter dodal še študij prava. 1. januarja 1963 je sledila nova selitev, tokrat v Celje, kjer je začel kot pripravnik na sodniji. Potem je postal sodnik Občinskega sodišča v Celju, predsednik Občinskega sodišča v Slovenskih Konjicah, sodnik Okrožnega sodišča v Celju, občinski javni tožilec in zdaj je javni tožilec Višjega javnega tožilstva Celje. Poleg službe, ki zahteva vedno in povsod povsem celega človeka, največ časa že vrsto let posveča delu na telesnokulturnem področju. Do nedavnega je vodil Izvršni odbor Telesnokulturne skupnosti Celje (tega so ob začetku novega mandata ukinili), zdaj pa je podpredsednik Republiške skupščine TKS. Slednje je tudi bil glavni motiv za Tednikov intervju.

NT: Prosti čas?

BOJAN PLANINŠEK: »Ga praktično ni. Kar pa ga je ostane za knjige, ki jih berem »po listih«, ker za kaj več ni časa. Morda še kakšen sprehod po gozdu in nabiranje gob.«

NT: Kakšno delo vas čaka na področju republiške Telesno kulturne skupnosti?

BOJAN PLANINŠEK: »V prvem mandatu so postavili sistemske okvire za neko delo, drugi mandat je bil že konkretnejši, saj je te sistemske oblike razvijal dalje in pri tem dosegel lepe uspehe. V zadnjih letih je bilo na področju telesne kulture v Sloveniji veliko narejenega, vse to pa smo lahko dosegli, ker smo že pravočasno našli skupni jezik pa čeprav je povsod veliko različnih interesov. Zelo pomembna je bila tudi širša družbena akcija, ki smo jo izpeljali skupaj s SZDL kot samoupravne sfere za čistejše in poštene odnose v športu. S strani SZDL je bilo ob koncu lanskega in v začetku letošnjega leta veliko prizadevanj za ureditev materialne situacije. Slovenija je tudi veliko naredila pri koordinaciji telesno kulturnih skupnosti po republikah in pokrajinah. Slovenija je tudi dala pobude glede tekmovalnih sistemov v Jugoslaviji in organiziranja velikih mednarodnih prireditev. Zanimivo, da s strani koordinacije ni nobenih zadržkov za slovenske pobude.«

NT: Kako naprej?

BOJAN PLANINŠEK: »Nalog je veliko. Sreča je v tem, da smo zagrabili delo na dobro pripravljenih temeljih. Nekaj bistvenih nalog: ureditev centrov tekmovalnega športa v Sloveniji. To mora biti res center za svoje območje. Gre za strokovno pomoč in skrb za razvoj določenega športa, znotraj tega pa je treba vnaprej določiti pogoje prehoda igralcev ali tekmovalcev iz ene v drugo selekcijo. Ta akcija je širšega družbenega, ne lokalnega pomena, kot še marsikdo misli. Naloga tega mandata bo nadaljevati in do konca izpeljati dosežke, ki so že v Sloveniji in si istočasno prizadevati za isto tudi v Jugoslaviji. Slovenija igra pri tem pomembno vlogo.«

NT: Zdaj ni več Izvršnih odborov TKS. Kaj to pomeni za nadaljnje delo po posameznih občinah?

BOJAN PLANINŠEK: »Zaradi tega bo delo občinskih TKS verjetno v začetku nekoliko oteženo, ker se bo treba znajti v novih okvirih. Odbori, ki so, morajo enotno delovati in skrbeti za to, da se izpolnjujejo sprejeti programi. Predlog mora priti na skupščino usklajen ter predloge ne gre samo sprejemati, temveč tudi izvajati. Dosedanji IO ni delal samo za skupščino, temveč se je ukvarjal s čisto konkretnimi problemi, ki so se pojavili pred posameznimi osnovnimi organizacijami. Celjska telesna kultura je rezultat dolgoletnega dela kopice predanih amaterskih delavcev, ki žrtvujejo svoj prosti čas!«

NT: Na kakšno mesto uvrščate celjsko telesno kulturo?

BOJAN PLANINŠEK: »Telesna kultura je v Celju sigurno med najrazvitejšimi v Sloveniji in ima glede tega tudi določen ugled. To zagotovo vem iz številnih pogovorov z drugimi telesno kulturnimi delavci.«

NT: Kako pa je s telesno kulturo v celjski regiji?

BOJAN PLANINŠEK: »Po pogovorih s predstavniki s področja telesne kulture v drugih občinah celjske regije se kaže težnja, da bi na tem področju morali v regiji tesneje sodelovati. Treba je se je samo sestati, pogovoriti in utrditi sodelovanje, ki do neke mere že obstoja. Verjetno bi lahko pomembno vlogo odigralo Celje zlasti na področju tekmovalnega športa, seveda pa ob tem ne gre prezreti izkušenj, ki jih imajo tudi drugi. Zanimiv je recimo primer Rogaške Slatine, kako so rešili problem ženske košarkarske selekcije. Takšnih ali vsaj podobnih primerov je še več, lahko pa bi jih bilo še mnogo več. Sodelovanje v regiji bi omogočalo skladnejši razvoj telesne kulture in pri takšni urejenosti bi lahko tudi regija dejansko imela večji ugled v Sloveniji.«

NT: So kakšni zadržki za sodelovanje v regiji?

BOJAN PLANINŠEK: »Prav nobenih ni, žal pa vedno zmanjka časa.«

NT: Imate kakšen konkreten primer, ko regija že deluje?

BOJAN PLANINŠEK: »Imamo regijski šolski center za vzgojo amaterskih kadrov, kar je tudi dobro. Ta center je lepo zaživel in že tudi dal prve konkretne rezultate.«

NT: Imate ob vsem tem kakšno zanimivo misel?

BOJAN PLANINŠEK: »V glavnem vse sloni na amaterskem delu, le pri nosilcih vrhunskega športa še delajo honorarno ali redno profesionalno. Sedanji sistem je treba ohraniti, vendar poceniti. Kaj potrebujemo, kaj želimo in kaj prenesemo, do vsega tega bi se enkrat že morali prebiti.«

TONE VRABL

USPEH STANETA PETROVIČA

Organizatorji II. slikarskega Ex tempora Treviso-Casier so povabili k sodelovanju tudi celjskega likovnika Staneta Petroviča-Končija. Ex tempore je trajal od 28. do 30. maja, sodelovalo je 74 slikarjev iz različnih krajev Italije.

Dela je ocenjevala posebna strokovna žirija, ki so jo sestavljali člani – predstavniki mest Padove, Firenc in Casierja. obe likovni deli Staneta Petroviča sta bili ocenjeni kot najbolj izvirni in dovršeni v svoji tehniki pa tudi po likovni opremi. Svojo odločitev je strokovna žirija potrdila tudi s tem, da je omenjeni deli razstavila, čeprav je vsak sodelujoči lahko razstavil samo eno delo.

To je gotovo velik uspeh za celjskega avtorja, saj gre navsezadnje za priznanje njegovemu vedno bolj avtentičnemu likovnemu izrazu, obenem pa tudi za uveljavitev skupnih prizadevanj za kakovostno rast likovnega ustvarjanja v okviru Društva likovnih amaterjev Celje.

D. M.

ŽALEC

25 LET GLASBENE ŠOLE

Ob jubileju več prireditev

Glasbena šola Risto Savin v Žalcu je prejšnji teden praznovala 25-letnico svojega obstoja. Začetki, ki segajo v leto 1957, so bili dokaj skromni. Šola ni imela niti lastnih prostorov, zato je edini glasbeni učitelj poučeval na večih krajih. V prvem šolskem letu je bilo vpisanih 62 učencev.

S pomočjo občinske izobraževalne skupnosti, občinske kulturne skupnosti, delovnih organizacij in občinskih organov je šola v 25 letih dosegla lep uspeh. Danes imajo lepo, funkcionalno šolo in oddelke na Vranskem, v Preboldu in na Polzeli. Obiskuje jo 345 učencev, ki se učijo igranje na klavir, violino, harmoniko, kitaro, pihala in trobila. V okviru šole delujeta harmonikarski in pihalni orkester ter pevski zbor. Šolo, v kateri teče pouk sedaj, so otvorili leta 1972 in jo poimenovali po skladatelju Frideriku Širci, ki je bolj znan pod psevdonimom Risto Savin in je živel in delal v Žalcu.

Ob jubileju so pripravili več prireditev. Absolventi šole so pripravili absolventski večer, na večeru mladih skladateljev in popularnih melodij je sodelovalo 29 gojencev, zaključna prireditev

pa je bila v petek v telovadnici osnovnošolskega centra Žalec. Nastopili so mladinski pihalni orkester, ki ga vodita Zoran Kovač in Vendi Videc, harmonikarski orkester pod vodstvom Marijana Kozmusa in Mali vokali z instrumentalnim triom.

O zgodovini in pomenu šole je govoril ravnatelj Zoran Kovač (na sliki), v imenu pokrovitelja, Izvršnega sveta, predsednik Ervin Janežič in v imenu kulturne skupnosti sekretar Ivan Centrih, ki je ob koncu šoli izročil srebrno plaketo Zveze kulturnih organizacij občine Žalec.

T. TAVČAR

POGLED NA PLATNO

MESEC

Scenarij: Giuseppe in Bernardo Bertolucci ter Clare Peploe. Fotografija: Vittorio Storaro. Glasba: Giuseppe Verdi. REŽIJA: BERNARDO BERTOLUCCI.

Igrajo: Jill Claybourgh, Matthew Barry, Veronica Lazar, Renato Salvatori, Tomas Milian, Alida Valli idr.

Bertolucci, eden najvidnejših režiserjev v sodobni kinematografiji, si je tudi za svoj deseti celovečerec izbral temo, ki je sporna. Zelo značilno zase, je spet podrezal na področje morale, odnosov med ljudmi, da bi s tem znova razburkal javnost, a ob tem izpovedal zgodbo, kot si jo je zamislil. In prav to je za tega režiserja še kako značilno. Dovolj je le, da se spomnimo njegovega razvpitega filma Poslednji tango v Parizu, v nekem smislu pa tudi njegovega velefilma 20. stoletje.

V filmu Mesec ni segel tako globoko, kot v obeh omenjenih filmih in tako ostaja ta film zagotovo nekak predah v avtorjevem opusu, a iz svoje kože vseeno Bertolucci ni mogel. V središče zgodbe je to pot postavil odnose med materjo in sinom in incest. Pri tem pa ostal mnogo bolj resen in utemeljen, kot smo to videli v filmu Šum na srcu. In četudi smo podobno zgodbo že tudi videli, le da brez incesta in z odnosi med vedeto klasične glasbe in njeno hčerko (Bergmanova Jesenska sonata), je Bertoluccijev film Mesec vseeno specifičen, prelepo posnet in domiselno pretkan s prelepo glasbo iz Verdijevih oper.

Zgodba je preprosta. Slovita operna zvezda, ki živi v svojem sanjskem svetu glasbe, se premalo ukvarja s sinom. In ko spozna, da ga zanemarja, je že prepozno. Sin se je, zbegan in osamljen, vdal drogam. Sinova tragedija mater predrami in posveti se sinu, pa četudi jo to vodi v incest.

Odlična igra Jill Claybourgh, prelepi posnetki, bogat dekor in čudovita Verdijeva glasba ter večno prisotni mesec, ki simbolizira s svojo svetlo in temno plastjo človeško bit in odnose med ljudmi, to so glavne značilnosti tega filma. Z njim Bertolucci ni ponovil umetniškega viška, kot ga je dosegel v 20. stoletju. Ustvaril pa je filmsko delo, ki se dobro gleda, ki ponuja snov za razmišljanje in ki je svoji melodramatičnosti navkljub, morda prav zaradi operne glasbe, ki ga krasi, utemeljeno in prepričljivo.

Za ogled priporočamo še: Diplomiranec (dvorana Kinogledališča – mali Union).

BRANKO STAMEJČIČ

ESPERANTO

ZAČETNI TEČAJ (32)

Pasinfoje ni parolis pri diversaj kunvenoj, kiuj okazis dum la kongreso de esperanto. – Jes, ni diris, ke kunvenas diversaj fakuloj (strokovnjaki)? Sed ĉu ne okazis ankaŭ amuzaj aranĝoj? – Toda, ali ni tudi zabavnih prireditev? (amuza – zabaven) aranĝo – prireditev) Jes, e-tas koncertoj kaj teatraj prezentandoj. Da, so koncerti in gledališke predstave. Krome estas ankaŭ internacia balo. – Razen tega je tudi mednarodni ples. Multaj kongresanoj partoprenas en siaj naciaj kostumoj. – Mnogi udeleženci kongresa se ga udeleže v svojih narodnih nošah. En Oslo okazis la balo en bela kaj interesa urbodomo. – V Oslu je ples v lepem in zanimivem mestnem domu. La urbestro de Oslo salutas ĉiujn partoprenantojn. – Župan mesta Osla pozdravi vse udeležence. (urbestro-mestni župan: -estr- je pripona, ki označuje šefa, vodjo, gospodarja: demestro-hišni gospodar, milicestro-poveljnik milice).

Sur la vandoj de la salonoj en la urba domo estas interesaj bildoj el la historio de la urbo kaj lando. – Na stenah dvoran v mestnem domu so zanimive slike iz zgodovine mesta in dežele. La urbestro de Oslo gastigas esperantistojn, kiuj partoprenis la kongreson. – Župan mesta Osla pogosti esperantiste, ki so se udeležili kongresa. Ĉuj tabloj estas plenaj de manĝaĵoj – norvegaj specialaĵoj. – Vse mize so polne jedi-norveških narodnih jedi. Apartaj kelnerinoj alportadas diversajn trinkaĵojn laŭ deziro kaj gusto. – Posebne natakarice prinašajo razne pijače po želji in okusu. (gusto – okus). Vidu muzikistoj estas jam pretaj, oni ankaŭ dancos. Glejte, godbeniki so že pripravljeni, tudi plesali bodo. Vere, majesta estas rigardo de sur la balkono al la salonon, kie dancas la reprezentatoj de la diversaj popoloj! – Res, veličasten je pogled z balkona v dvorano, kjer plešejo predstavniki različnih narodov! (majesta – veličasten).

Jes, vi pravas. Ĉi – tie estas la popoloj el pli ol 50 landoj, kiuj amuziĝas kaj vidas, ke ĉiuj bone komprenas unu la alian. Ne ekzistas baroj inter ili, ili ne bezonas tradukantojn. – Med njimi ni ovir, tolmačev ne potrebujejo. Denove aperis bunteco de multnaciaj kostumoj. – Spet se je pojavila pestrost mnogih narodnih noš. (bunta -pester; bunteco-pestrost, pisanost). Gaja dancado kaj amuzado daŭras ĝis la malfrua horo. – Veselo rajanje in zabava traja do pozne ure. Lacaj, sed kontentaj la partoprenintoj revenas ĉiu al sia loĝejo. – Utrujeni, toda zadovoljni se udeleženci vračajo vsak v svoje stanovanje.

Kaj nun ni iomete trarigardos la Urbon Oslo. – Sedaj si bomo še nekoliko ogledali mesto Oslo. Rigardu, ne malproksime de la universitato troviĝas reĝa palaco. – Glejte, nedaleč od univerze je kraljeva palača. Tre interese estas vidi la gardistojn en pitoreskaj uniformoj, kiuj marŝas tien kaj reen antaŭ la palaco. – Zelo zanimivo je videti stražarje v slikovitih uniformah, ki hodijo sem in tja pred palačo. Vidinda estas ankaŭ parko de Vegeland. – Vredno si je ogledati tudi Vegelanadov park. Sed, kiu estis Vegeland? – Vegeland estis skulptisto kaj liaj skulptaĵoj ornamas la tutan parkon. – Vegeland je bil kipar in njegovi kipi krase ves park (skulpristo – kipar). Tre interesa estas la fontano meze de la parko. – Zelo zanimiv je vodnjak sredi parka. Sur la flankaj muroj estas skulptitaj scenoj el la vivo de la naskiĝ ĝis la morto de la homo. – Na stranskih zidovih so upodobljeni prizori iz življenja od rojstva do smrti človeka. Bela, ĉirkaŭ dudek metrojn alta, estas monolito, kiu prezentas la homaron. – Lep je okrog 20 m visok steber (iz enega kosa kamna), ki predstavlja človeštvo. Sur la tuta surfaco de la monolito estas skulptitaj homaj korpoj, kiuj interplektiĝas. – Na vsej površini stebra so izklesana človeška telesa, ki se prepletajo (naski – roditi; naskiĝo – rojstvo; interplektiĝi – prepletati se). Multaj estas ankoraŭ aliaj vidindaĵoj, sed nia tempo jam pasis, ni devos forvojaĝi.

JAVNA RAZPRAVA V SLG

»LET NA MESTU«

Neizkoriščena ponujena možnost

V dneh, ko vsa slovenska gledališča zaključujejo svojo sezonsko ponudbo, je Slovensko ljudsko gledališče Celje pripravilo (ne prvič!) na javno razpravo o pretekli in naslednji gledališki sezoni svoje stalno in zainteresirano občinstvo, da bi na sintezo mnenj lahko v bodoče načrtovali programsko ponudbo. Bil je to poskus, tretji zapored ob zaključkih sezone, da bi se gledališče še bolj odprlo tistim, ki jim je pravzaprav namenjeno. Zato so na različne naslove razposlali 320 vabil: družbeno-političnim organizacijam, društvom, abonentom in drugim ljubiteljem gledališke umetnosti, od katerih so pričakovali odziv in plodno razpravo. Slika udeležbe je bila, žal, precej drugačna od pričakovane, saj ta način snovanja repertoarne politike ni zainteresiral tiste, ki bi jih najbolj moral in one, od katerih letijo kritike, najčešče neupravičene, na izbor in postavitev posameznih gledaliških del. Peščica razpravljalcev se je tako znašla sama pred pravzaprav odgovorno nalogo in ji zato v celoti tudi ni mogla biti kos. Na tako ali drugače zastavljena vprašanja sta odgovarjala ravnatelj gledališča Slavko Pezdir in umetniški vodja Goran Schmidt.

V iztekajoči sezoni je 19-članski igralski ansambel ponudil občinstvu v presojo šest lastnih premer, tn sicer: krstno uprizoritev domače novitete Milana Milana Kleča – Polka, klasično komedijo znamenitega Moliera – Žlahtni meščan, krstno uprizoritev domače mladinske igre Alenke Goljevšček – Kralj Matjaž, kako se imaš, dramo Henrika Ibsna – Gospa z morja, sodobno psihološko dramo Wendy Kesselman – Sestri in filozofsko komedijo Milana Kundere – Jakob in njegov gospodar. Skupaj s ponovitvami iz prejšnje sezone je ansambel podal 162 predstav, od teh tretjino na gostovanjih. Toliko morda samo za osvežitev spomina tistim, ki so obšli pripravljeno javno razpravo, ki bi morala biti pravzaprav zrcalo prizadevanj v gledališki hiši.

S strani sodelujočih pa je pogovor kljub temu prinesel nekaj pobud, mnenj in kritik. Na primer o tem, kako pritegniti v goste gledališče Glej in Mladinsko gledališče iz Ljubljane z nekaterimi najbolj bleščečimi predstavami, o možnostih vključevanja mladinske igre v redni abonma, o oživitvah recitalov v sklopu gledališke ponudbe in podobno. O vsem tem bodo, so obljubili, v SLG razmišljali.

Letošnja gledališka sezona je bila s strani sodelujočih ocenjena za uspelo. Ena od maloštevilnih razpravljalk je kot njen vrh izpostavila predstave: Sestri, Jakob in njegov gospodar in predstavo gostujočega ansambla iz Nove Gorice Don Huan. Kot kamen spotike se je ponovno pojavila scena za igro Gospa z morja, češ, da je bila leta predraga in nefunkcionalna, čeprav primerjalni podatki z drugimi scenami v tej sezoni temu dejstvu oporekajo.

Manj se je pogovor vrtel okrog repertoarja za prihodnjo sezono, čeprav je bilo občinstvo s strani SLG in njihovega predloženega predloga pozvano tudi k tej temi.

Še največ zanimanja sta zbudila predloga za postavitev slovenskega teksta Alenke Goljevšek – Srečanje na Osojah in delo makedonskega avtorja Gorana Stefanovskega – Let na mestu.

MATEJA PODJED

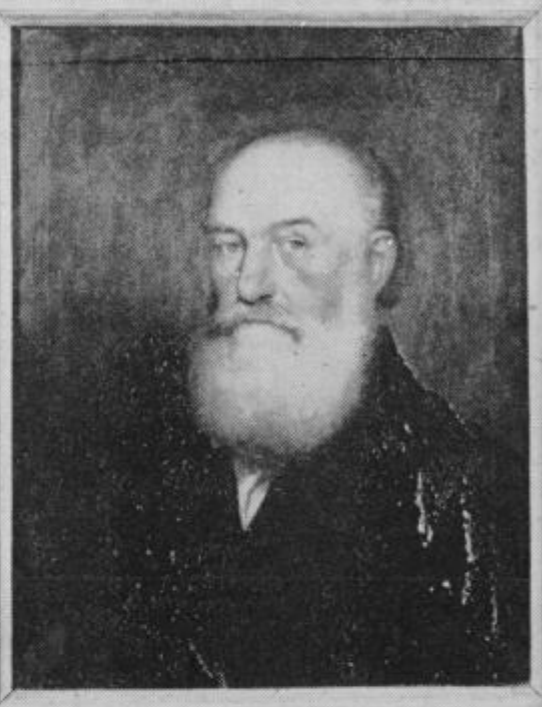

DRAGOCENO VOLILO CELJSKEMU MUZEJU

Prav v času svojega stoletnega obstoja je celjski Pokrajinski muzej na podlagi zapuščinske razprave v Mariboru prevzel volilo pok. Ivanke Lipoldove.

Gre za kulturno in zgodovinsko vredne portretne slike, dokumente, rokopise in korespondenco, ki je povezana s posameznimi člani družine Lipold iz Mozirja. Lipoldovi so bili znameniti in zaslužni za ta kraj v preteklem stoletju.

Pok. Ivanka Lipoldova, ki je bila soproga dr. Franja Lipolda, odvetnika in dolgoletnega župana v Mariboru, je volila gradivo muzeju z željo, da bi ga ta institucija skrbno čuvala in da bi bili dokumenti dostopni za študij, krajevni zgodovine pa tudi drugih krajev v Sloveniji, kjer so delovali Lipoldovi.

Pomembnost Lipoldov, zlasti Franja, Ivana, Janeza, Jožefa in Marka je deloma že raziskana in tudi objavljena. Najdemo jih med aktivnimi trškimi sodniki, župani, politiki, kulturnimi in gospodarskimi veljaki svojega časa.

Janez Lipold (1811–1878) čigar oljni portret, delo dunajskega slikarja Carla Scheraka iz leta 1867 objavljamo, je bil brat znanega strokovnjaka, geologa Marka Lipolda, nekdanjega upravnika rudnika v Idriji.

Janez je bil v Mozirju 20 let župan, znan in spoštovan kot vpliven narodnjak po vsej Savinjski dolini. Izvoljen je bil v štajerski deželni zbor in leta 1868 je bilo na njegov predlog sklenjeno, da mora osebje mariborske vinarske šole obvezno obvladati slovenski jezik.

Volilo je muzeju izročil dr. Vladimir Berglez iz Brežic.

MILENA MOŠKON

IZ ŽIVLJENJA REVOLUCIONARJA

NIKOLI NI ČASA ZA POČITEK

Iz zapora v zapor ter k partizanom na Boč

62 let jih šteje Vlado Miklavc iz Mozirja. Težko bi mu jih človek toliko prisodil, kar je po svoje tem bolj nerazumljivo, ko zvemo za težko življenjsko pot tega Mozirjana, ki nikdar ni vedel, kaj je počitek in ki je še sedaj, ko je upokojen, tega ne ve.

PISANJE SPOMINOV

Sediva v njegovi delovni sobi in pripoveduje mi svojo življenjsko zgodbo. Delovna mizica je polna papirjev, zapiskov, knjig in na njej pisalni stroj. Vlado Miklavc pravkar piše spomine o partizanih na Boču in to skupaj s soborcem Francem Butom iz Rogaške Slatine. Brošura naj bi izšla letos v jeseni, ko se bodo borci z Boča znova srečali in jim bo šmarska občina podelila domicil v Kostrivnici. Vlado Milavc je tudi član komiteja občinske konference ZKS v Mozirju in neutruden delavec pri Partizanu v Mozirju. O telesnokulturni dejavnosti v Mozirju govori še s posebnim ponosom. Tako ponosno je govoril tudi na nedeljski slovesnosti ob 100-letnici organizirane telesnokulturne dejavnosti, ki se je v Mozirju pričela prav s sokoli. Tudi Vlado je bil sokol.

TEŽKA VOJNA LETA

V družini Miklavčevih je bilo pet otrok. Družina je bila politično in društveno zelo razgibana in to po očetovi zaslugi. Družina je bila materialno dobro preskrbljena. Prav to in pa zlasti še razgibana politična aktivnost vseh članov družine, ki je bila usmerjena proti klerikalizmu in nemškutarstvu, je bil vzrok, da je bila usoda Miklavčevih s prihodom okupatorja zelo tragična. Vlado Miklavc pripoveduje:« Zaradi politične aktivnosti v stari Jugoslaviji je gestapo že 28. aprila 1941 aretiral mojega očeta in mene in naju zaprl v Stari pisker. Od tam so naju junija 1941 prepeljali v tedanji samostan Rajhenburg (sedaj Brestanica), kjer je bilo delovno taborišče in zbirna baza za formiranje transportov v Srbijo. Med tem je gestapo aretiral doma še mamo, mlajšega brata Bojana in sestro Danico, jih odgnal v meljsko kasarno v Maribor in jih nato spet izpustil domov. Moj starejši brat Tone pa je kot star komunist zbežal pred zasledovalci v Hrvaško, kjer je padel pod ustaškim nožem štirinajst dni pred svobodo. Iz zapora Rajhenburg so naju z očetom julija 1941 namestili v sodne zapore v Krškem, kjer sva bila zaprta skupaj s prvimi slovenskimi komunisti, ki so bili ustreljeni. Očeta in mene so 15. avgusta 1941 izpustili domov v Mozirje. Takoj sva začela organizirano delovati proti okupatorju. Tako smo že 10. oktobra 1941 ustanovili prvi odbor OF v Zgornji Savinjski dolini, prvo cikłostilno tiskarno na domačem hlevu, sodelovali s I. Štajerskim bataljonom, ki ga je takrat vodil Franc Rozman Stane in še bi lahko pripovedoval. Gestapo je našo dejavnost kmalu odkril ter januarja 1942 aretiral brata Bojana in mene, februarja pa še očeta in bratranca, ter nas vse spet zaprl v Stari pisker. Tu sem v mesecu in pol prestal najbolj nečloveška mučenja. Pretepali so me s palico in pestmi po vsem telesu, stiskali so mi prste med špranjo pri vratih, do krvi so me pretepali s šibo po bosih podplatih, skratka, počeli so vsa ta zverinstva zato, da bi me prisilili, da bi spregovoril kaj več o našem delu in da bi izdal sodelavce. Niso me zlomili.«

Vlado Miklavc umolkne. Zamisli se in v sobi nastane tišina. Potem kot da bi se opravičeval pojasni, da ga takšni spomini vržejo iz tira.

Vladova pot je bila trnova. Iz Celja so ga odpeljali v mariborske zapore in od tu v taborišče talcev na Borl, kjer je iz celice najprej gledal, kako so ustrelili bratranca in potem še očeta. Z bratom so ju potem odgnali v zloglasno taborišče Mathausen. Tudi to je posebna življenjska zgodba. Iz taborišča se je vrnil v Mozirje maja 1943. leta. naslednje leto mu je v Mozirju znova gorelo pod petami. Odločitev ni bila težka. Vlado je odšel k partizanom na Boč. Tam je bil iz dneva v dan priča, kako so pred njegovimi očmi padali najboljši prijatelji. Spominja se hajke Nemcev, ki je partizane, med katerimi je bil tudi Vlado, presenetila v bunkerju. Bežal je in bežal bos v snegu in po trnju ter srečno ušel, čeprav so mu okrog ušes žvižgale sovražnikove krogle. Tudi tu je izgubilo življenje nekaj njegovih prijateljev.

SVOBODA IN KUP DELA

In potem svoboda! Vlado je bil član okrajnega odbora in komiteja v Šmarju pri Jelšah, od koder so ga poslali v politične tečaje v Celje in v politično šolo v Ljubljano. Od tam se je Vlado vrnil v svoje Mozirje ter prevzel vrsto odgovornih dolžnosti v takratnem okrajnem ljudskem odboru. Bil je predsednik izvršnega odbora, pozneje pa predsednik savinjsko-šaleškega okrajnega odbora. Leta 1946 je v Mozirju ustanovil zadružno ekonomijo iz katere je kasneje nastala kmetijsko obdelovalna zadruga. Vlado pravi, da so bili tisti časi izredno težki in nič kaj rad se jih ne spominja. Kasneje je bil strokovni tajnik v okrajni zadružni zvezi v Šmartnem ob Paki. Za tem je nastopil delovno mesto na občinski skupščini v Mozirju, kjer je bil kmetijski referent in inšpektor, to delo pa je opravljal vse do upokojitve leta 1974.

VRT ZA SPROSTITEV

Potem me Vlado povabi v svoj vrt ter mi razkazuje sadno drevje ter cvetlice. Vrt je skrbno urejen in kar čuti se ljubezen lastnika do narave in vsega lepega. Vrt pomeni Vladu sprostitev in počitek. Med delom se ozira proti Goltem, ki so zanj kot pravljica. Pripoveduje mi, da ga dandanes moti predvsem to, ker je toliko ljudi, ki so poklicni funkcionarji, pa bore malo prispevajo k napredku družbe. Njihovo delo je omejeno le na delovni čas. Veliko pa je ljudi, ki so izredno požrtvovalni dolga leta, pa vendarle ostajajo v senci. To ni pošteno. Ena takšnih je tudi Trogarjeva iz Mozirja. Neutrudna delavka pri Partizanu. Njo Vlado še posebej spoštuje.

V vrt priteče vnukinja Nina in se stisne v objem k atu Vladu. Pogovora je konec, kajti vnukinja je le vnukinja.

JANEZ VEDENIK

USPEŠEN »LOV NA LISICO«!

Minulo soboto so radioamaterji s celjskega območja v lepem naravnem okolju Šmartinskega jezera pri Celju izvedli vajo v amaterskem radiogoniometriranju. Vaje se je udeležilo 43 tekmovalcev iz Šentjurja, Laškega, Radeč, Sevnice, Žalca, Titovega Velenja, Domžal in Celja. Organizacija in izvedba vaje sta bili odlični, najbolje pa so se odrezali radioamaterji iz Domžal, ki redno trenirajo v radiogoniometriranju, ne le enkrat letno kot Celjani. Med Celjani pa so se najbolje odrezali Tomaž Petauer, ki je dosegel 4. mesto, Aleksander Plausteiner, 7. mesto, medtem ko so si Peter Zveršek, Urban Prelog, oba iz Celja in Peter Hriberšek iz Titovega Velenja razdelili deveto mesto.

UM

PETROL

Komisija za delovna razmerja
PETROL LJUBLJANA
DO GOSTINSTVO n. sol. o.
TOZD RESTAVRACIJA TEPANJE

razpisuje
prosta dela in naloge:

2 natakarja I
Pogoj: končana gostinska šola

ali

2 natakarja II
Pogoj: nedokončana gostinska šola

Kandidati, ki nimajo ustrezne izobrazbe, imajo možnost internega izobraževanja.
Delovno razmerje se sklene za nedoločen čas s polnim delovnim časom. Kandidati naj pošljejo pismene prijave z dokazili o izpolnjevanju pogojev na naslov: PETROL TOZD RESTAVRACIJA TEPANJE, 63210 Slov. Konjice.

KOMUNALA CELJE

Objavlja

V TOZD PLINARNA
1. prosta električarska dela in naloge
za nedoločen čas
2. prosta dela in naloge elektro varjenja
za nedoločen čas
POGOJI:
Pod 1.: elektrotehnik jakega toka s pogojem, da ima predizobrazbo KV električarja.
Pod 2.: atest za elektro varjenje.

V TOZD VODOVOD
prosta monterska dela in naloge na vodovodnem omrežju
za nedoločen čas
POGOJI:
kvalificiran monter vodovodnih naprav.

V TOZD POKOPALIŠKA SLUŽBA
prosta dela in naloge komunalnega delavca na pokopališču
za določen čas do 1. novembra 1982 – 3 delavci
POGOJI:
nedokončana osnovna šola.
Kandidati naj pošljejo vloge z dokazili o izpolnjevanju pogojev v petnajstih dneh po objavi na naslov:
KOMUNALA CELJE, Kadrovsko organizacijski sektor, Mariborska 2.
in razpisuje

kadrovsko štipendijo
za poklic strojnega tehnika v TOZD VODOVOD
Kandidati za kadrovsko štipendijo naj poleg vloge (obr. DZS 8,40) pošljejo tudi prepis ali fotokopijo zadnjega šolskega spričevala, potrdilo o vpisu v šolo, potrdilo o premoženjskem stanju družine in potrdilo o dohodkih staršev v preteklem koledarskem letu, in to do 15. julija 1982 na naslov:
KOMUNALA CELJE, Kadrovsko organizacijski sektor, Mariborska 2.

SKUPŠČINA ODBORA SINDIKATA TRGOVCEV IN PROMETA

Na Dobrni je bila v petek skupščina republiškega odbora sindikata delavcev v trgovini. Na njej so spregovorili o preteklem delu, delegati iz vse Slovenije pa so v razpravi opozorili na vrsto perečih vprašanj, ki bodo morala biti v ospredju dejavnosti tega odbora v prihodnje. Tako so opozorili na neurejen delovni čas trgovskih delavcev, se zavzeli za ustreznejše samoupravno in dohodkovno povezovanje trgovskih organizacij in spregovorili o problematiki cen. Med pomembnejše naloge, ki so si jih zastavili, pa gre uvrstiti povezovanje trgovine s proizvodnimi organizacijami in izenačevanje delovnih pogojev trgovskih delavcev z delavci v proizvodnji, ustrezno ureditev nagrajevanja po delu ter tesnejše povezovanje trgovine z organiziranimi potrošniki.

Sočasno s prvo je bila v Celju tudi skupščina republiškega odbora sindikata delavcev prometa in zvez. Tudi na njej so spregovorili o preteklem delu ter začrtali naloge za prihodnje.

DS

ZA PRAZNIK POBRATENJE

Krajevna skupnost Šempeter je tik pred praznovanjem svojega krajevnega praznika, zato so priprave v polnem teku. Praznujejo ga v spomin na prve izselitve Šempetranov v Srbijo. Prav zato bodo letošnje praznovanje posvetili pobratenju in podpisu listine s krajevno skupnostjo Bele vode iz občine Kruševac. O poteku praznovanja pa nam je več povedal predsednik sveta KS Šempeter **Mirko Ledinšek:** »Kot že rečeno bo glavna teža praznovanja prav na podpisu listine pobratenja s krajevno skupnostjo Bele vode. Prijateljske vezi med ljudmi tega kraja in nami so kljub letom, ki so pretekla, ostale trdne. V dneh praznovanja bodo krajani Belih vod naši gostje. Skupaj z njimi bodo pripravili tudi nekaj prireditev, listino pa bomo podpisali na slavnostni seji 12. junija. Poleg tega bo več športnih prireditev. Naj povem še to, da bomo s pobrateno krajevno skupnostjo sodelovali na gospodarskem in kulturnem področju. Zato imamo dovolj možnosti, saj smo oboji na izrazito kmetijskem področju.«

T. TAVČAR

LUČE OB SAVINJI

SPOMENIK POD RADUHO

Spominska plošča na rojstni hiši Blaža Arniča

Čeprav so nebo pokrili težki deževni oblaki, se je vendarle zdelo, da so tu in tam, samo za hipec, razkrili široki hrbet mogočne Raduhe, da bi tudi gora pozdravila vse, ki so se zadnjo soboto v maju zbrali v Strmcu, majhni vasici pod njenim pobočjem in da bi se na svojstven način zahvalila onim, ki so kakorkoli pripomogli, da je majhna kmečka hišica dobila spominsko ploščo z napisom:

»V tej hiši se je 31. 1. 1901. rodil skladatelj Blaž Arnič – Kulturne organizacije občine Mozirje, 1982.«

Šlo je za dogodek velikega pomena, za simfonijo zahvalnosti skladatelju, ki mu je vselej šlo le za pravico življenja, ki se je ves predal glasbi in svoji domači zemlji. In prav tej zemlji, zlasti mogočni Raduhi, na katero se je lahko naslanjal in ki mu je dajala največjo oporo, kot je Blaž Arnič sam velikokrat dejal, ko je govoril o svojem delu, temu rodu in človeštvu gre zasluga, da je tu rasel človek, kakršen je bil Blaž Arnič. Iz te zemlje je izšel, šel v svet, in sem je venomer rad znova prihajal po mir in nove navdihe za nove skladbe, za nove in nove simfonije. Ta svet je osvojil in svet njega, in ostala sta v večnem objemu.

Blaž Arnič, ki je umrl pred dvanajstimi leti, je bil s svojim delom močno povezan s kulturnim dvigom množic. Zato ni naključje, če je budno spremljal in pomagal krojiti vsebino mnogim tradicionalnim glasbenim prireditvam, tudi mladinskemu pevskemu festivalu v Celju.

Bil je tudi človek, ki je vedel, kje mu je mesto v najtežjih letih naše narodne zgodovine. Tudi njegov dom v Ljubljani je bil zbirališče delavcev Osvobodilne fronte vse do takrat, ko je moral v taborišče smrti, od koder pa se je po golem naključju vrnil živ.

Te in podobne misli sta spletala v govorih na slavnosti njegova prijatelja: skladatelj in pianist prof. Marjan Lipovšek in pisateljica Pavla Rovanova. Bile so besede, ki so prevzele vse, besede, ki so tudi opozarjale, da delo za ohranitev spomina na Blaža Arniča z odkritjem spominske plošče in seveda z drugimi obeležji kot spomenikom v Lučah in z dejstvom, da nosi osnovna šola v tem prelepem kraju v Gornji Savinjski dolini njegovo ime, ni končano. Prav tu se je uveljavila pobuda, da naj bi rojstna hiša postala spomenik na velikega človeka, skladatelja in rodoljuba.

Pomembno slavnost ob navzočnosti številnih domačinov, mladih in najvidnejših predstavnikov družbenopolitičnega življenja mozirske občine in seveda na pobudo krajevne skupnosti in turističnega društva v Lučah, so obogatili z govorom še predsednik skupščine KS Luče ob Savinji, Martin Pahovnik ter mladi pevci in recitatorji iz osnovne šole Blaža Arniča.

Na posnetku: med govorom Pavle Ravanove. Desno prof. Marjan Lipovšek.

M. BOŽIČ

V BESEDI IN SLIKI

PESEM IN MLADOST 82

Svoboda Žalec je v soboto pripravila že peto tradicionalno srečanje v mesecu mladosti pod naslovom »Pesem in mladost 82«. Na njem je sodelovalo 22 mladih pevcev, ki so tekste napisali sami, uglasbili pa so jih njihovi pedagogi. Nastopajoči so bili iz OŠ Varaždin, Šoštanj in Žalec. Na sliki: Berta Bauncinger in Aleksandra Baški iz Varaždina med petjem.

T. TAVČAR

GORNJEGRAJSKI RUPOVI

Takole smo jih zalotili vse tri Rupove iz Gornjega grada na dremavem opoldanskem soncu (od desne proti levi): Marijo, ki je prodajalka v trgovini Zgornje-savinjske kmetijske zadruge in ima kot Gorogranka srebrni jubilej, Franca, ki že 36 let opravlja mesarski poklic in Antonijo. Zapletli smo se v pogovor o turističnih zanimivostih prelepe Gornjegrajske okolice, pa malo tudi skupaj objokovali tiste čase, ko je bil Gornji grad bolj »glavni«, saj je imel vse mogoče urade.

MITJA UMNIK

ŠAHOVSKA SIMULTANKA NA OŠ MARIJE BROZ V BISTRICI OB SOTLI

DEVETDESET ZA DEVETDESET

ŽTO Celje in Franc Pešec, NT in RC nadaljujejo tradicijo

V četrtek, 27. maja, je bilo na celodnevni osnovni šoli matere našega Tita, Marije Broz, žalostno in hkrati tudi veselo. Žalostno zato, ker so na ta dan izvedeli, da je umrla ena izmed tistih tovarišic, ki je ne po učiteljski plati, ampak tudi drugače, skrbela za vso mladež z vsem srcem. Zunaj je visela črna zastava, učiteljski zbor se je zbral na komemorativnem srečanju... Šlo je za snažilko, ki je svoja najlepša leta izpisovala med bistriškimi otroci. Ko bi bili povsod takšni, kot so v osnovni šoli Marije Broz! Iskreno spoštujejo človeka in njegovo delo!

Tudi zato smo naše tretje srečanje Franca Pešca s pionirji in pionirkami, ki obiskujejo bistriško šolo, začeli nekoliko kasneje. Po prijetnem uvodnem pozdravu in kulturnem programu (to pripravijo vsako leto) je bila izročitev daril šoli in ravnatelju Jožetu Poljšaku, kar so kot vedno opravili predstavniki Železniško transportne organizacije Celje z direktorjem tozda Jožetom Rajtmajerjem.

Tokratna simultanka je bila nekaj posebnega, kajti za šahovnicami je sedelo kar 90 šahistov! Takšnih, ki še poteze dobro ne znajo »vleči«, šah jih pa neizmerno privlačuje (tudi tovariš Tito ga je rad igral in tudi dobro!), pa do onih, ki jim »kraljevska« igra ni več tabu. Franc Pešec, zaposlen pri ŽTO Celje, dober šahist in še večji ljubitelj šaha, je segel v roke naslednjim »tekmovalcem«: Janko Agrež, Jože Bokal (remi), Damir Bokulič, Jože Ivačič, Dani Kunej, Slavko Sinkovič (vztrajal je kar 85 minut pa izgubil), Tatjana Geršak, Tonči Babič, Darko Bokulič, Vili Koren, Drago Kostanjšek (remi), Gabi Kunej, Robert Pregrad, Boris Tavčer, Sandi Turk, Janko Ulčnik, Jože Uršič, Jože Žučko, Vesna Lipej, Tatjana Vračun, Danica Vrenko, Mimika Dobrina, Petra Čutič, Vesna Filipančič, Darja Ratajc, Roman Korenini, Lidija Geršak, Slavica Dobrina, Erika Gradišek, Peter Hostnik, Dušan Vahterič, Riko Kunst, Zvonko Kunej, Karli Kliček, Janko Hercl, Meta Hudina (remi), Miran Romih, Boris Špoljar, Stanka Kunst, Cvetka Bratuša, Lidija Kunej (remi), Robert Javeršek, Miha Zorenč, Gregor Fendre, Jožko Vovk, Slavko Uršič, Miran Filipančič, Verica Ratajc (remi), Alenka Kunej, Vida Černelč, Cvetka Dobrina, Roman Zorenč, Vinko Šterlek, Roman Hudina, Tončni Pregrad, Roman Gabron, Peter Geršak, Marko Kliček, Boris Černelč, Marjan Uršič, Boris Pavlin, Jože Kunst, Darja Vovk, Katja Gabron (remi), Tonči Javršek, Sandi Božičnik, Roman Klakočer, Dejan Čutič, Dušan Pregrad, Boris Vahtarič, Toni Ulčnik, Jani Tominšek, Tomaž Gabron, Peter Kunej, Primož Reiner, Srečko Pečnik, Franci Černelč, Iztok Horvat, Boštjan Dobrina, Toni Uršič, Jasna Srednik, Matej Lojen, Roman Pavlin, Andrej Kramer, Gorazd Gregl, Dani Korenini, Zoran Vahtarič, Joži Požeg in Marjan Požeg.

Tako tudi letos Franc Pešec ni bil premagan, oddal pa je šest remijev (dvema fantoma in štirim deklicam). Bolj kot to pa je pomembno srečanje z ljubeznivimi bistriškimi učenci in učitelji, ki postaja že tradicionalno. Zdaj nas ne veže več samo šah, temveč tudi sodelovanje z njihovim novinarskim krožkom (pokrovitelj NT – RC) pa seveda prijateljstvo. Vsak mesec maj je zaradi tega in ostalega še lepši ob srečanju v Bistrici ob Sotli. Tito je v Bistrici obiskoval leta 1901 peti razred osnovne šole. Mnogo tistega in drugega so obdržali vedri in pošteni ljudje. Sami smo to občutili vsako leto, ob vsakem srečanju.

Tekst:
TONE VRABL
Foto:
FRANJO BOGADI

Na prvi deski je tokrat začel Sandi Turk, ki je že trikrat igral s Francetom Pešcem in ga doslej tudi edini premagal (pred dvema letoma). Tokrat ni bil tako uspešen, vendar to ni pomembno. Bolj pomembno je sodelovati in se istočasno učiti.

Jože Rajtmajer je v imenu ŽTO Celje med drugim izročil tudi spominsko darilo ravnatelju Jožetu Polšaku (desno).

Franc Pešec se je med simultanko veliko nahodil, saj je bilo treba igrati s kar 90 mladimi šahisti. Vse pa je opravil z veliko mero razumevanja!

POLZELA

POLETNE KULTURNE PRIREDITVE

Od 27. aprila do 29. septembra. Za zaključek Trio Lorenz

Društvo prosvetnih delavcev Polzela je tudi letos pripravilo za svoje sokrajane celo vrsto prireditev, ki so se pričele že 28. aprila in se bodo vrstile vse do 29. septembra, pod skupnim naslovom Poletne kulturne prireditve.

Kot prvi je bil 27. aprila večer partizanskih in revolucionarnih pesmi. Nastopili so solisti ljubljanske opere. S to prireditvijo so obeležili 90-letnico rojstva tovariša Tita in Dan ustanovitve OF. Koncert mešanega pevskega zbora bo v domu Svobode 5. junija ob pol osmih zvečer, 25. junija pa se bo predstavilo Šolsko kulturno društvo. Člani tega društva sodelujejo na vseh polzelskih prireditvah, za ta večer pa bodo zbrali najbolj uspešne nastope. V nedeljo 27. junija bo na Goli Oljki koncert Slovenskega kvinteta trobil iz Ljubljane. Kvintet, ki ga sestavljajo solisti Slovenske filharmonije je nastopal v številnih krajih Jugoslavije in Evrope, pri tem pa požel številna priznanja.

V nedeljo 4. julija zjutraj bo v čast dneva vstaje v Spominskem parku promenadni koncert Pihalnega orkestra rudarjev in keramikov Svoboda Liboje, 8. avgusta pa bo v Šeneku nastopil ansambel Slovenija. S koncertom bodo popestrili življenje oskrbovancev v domu, poslušali pa ga bodo lahko tudi vsi drugi krajani. Številne gledalce bo prav gotovo privabil nastop Zlatka Šugmana v Satiričnem kabaretu, ki bo 4. septembra. V soboto, 18. septembra bodo imeli Polzelani na prireditvi Polzelani Polzelanom priložnost pokazati kaj znajo zapeti, zaigrati, recitirati in kako izvabiti smeh. Organizatorji pričakujejo, da bodo ob tej priložnosti odkrili več skritih talentov. 24. septembra bodo nastopili ansambli glasbene šole Risto Savin. Poletne kulturne prireditve bodo zaključili 29. 9. s koncertom Tria Lorenz, ki bo s svojo umetniško ravnijo dostojen zaključek poletnega kulturnega življenja Polzelanov.

Poleg naštetih prireditev bo v razstavnem salonu v Komendi več razstav, med drugim od 21. 5. do 28. 5. razstava Tito – fotografije, Joca Žnideršiča.

Poletne kulturne igre so omogočili Kulturna skupnost Žalec, konferenca sindikata »Polzela« tovarna nogavic in osnovna organizacija sindikata Garant Polzela.

T. TAVČAR

ŠE VEDNO AKTIVNI V KLUBU

Vsak prvi četrtek v mesecu se srečajo, v restavraciji pri Pošti v Celju, člani kluba prosvetnih delavcev iz Celja. Kadar se takole dobijo za mizo ljudje, ki so svoje življenje preživeli v približno istih delovnih okoljih in se srečevali s podobnimi problemi, jim zlepa ne zmanjka snovi za pogovor in obujanje spominov. Večkrat so ta srečanja delovna.

Upokojeni profesor Anton Aškerc pogosto pripravi zanimivo predavanje, bodisi iz literature, jezikoslovja ali filologije. Vsako leto se njihova druščina napoti na dva izleta po Sloveniji.

Letos pa imajo namen obiskati zgodovinska mesta Jasenovac, Jajce, Drvar, Kozaro in Bihać. Izlet bo torej dolg in program pester.

Ne pozabijo niti svojih tovarišev – jubilantov, pa tudi ne tistih, ki v klub ne bodo prišli nikoli več. V njihov spomin pripravijo skromna komemorativna srečanja.

VVE

CELJSKI KULTURNI UTRIP

REALNOST ŠE NI OVIRA

Neizkoriščene možnosti v krajevnih skupnostih

Že nekaj časa potekajo po krajevnih skupnostih celjske občine razgovori z vodstvi krajevnih skupnosti o kulturnem utripu. Delovno nalogo je zasnoval svet za kulturo pri OK SZDL že pred časom, zdaj pa naj bi ti razgovori, ki se jih udeležujejo tudi predstavniki ZKO, Kulturne skupnosti občine Celje in drugi, pokazali realno sliko obstoječega kulturnega utripa in možnosti za kakovostne spremembe.

V večini primerov je bilo ugotovljeno, da sekretariati za kulturo v krajevnih skupnostih ne predstavljajo tistega samoupravnega telesa, ki bi nosil pečat stalne oblike dela in bil odgovoren za stanje kulture v krajevni skupnosti. Njegovo vlogo so enačili s sekcijo, ki sicer predstavlja enkratno ali določeno obliko posamezne kulturne akcije. Ponekod pa so delo sekretariata in sekcije kar prepuščali mladinski organizaciji ali pa kulturnemu društvu. Ta imajo sicer pomembno vlogo v krajevni skupnosti in pomenijo združevalni in motivacijski faktor pri oblikovanju kulturnega življenja. Je pa še premalo povezanosti med vsemi dejavniki, tako šolami in društvi, krajevno skupnostjo in delovnimi organizacijami. Kazalo bi podpreti večje povezovanje že med obstoječimi dejavnostmi in ne vztrajati za vsako ceno, da ima vsaka krajevna skupnost ali celo vsaka vas ali zaselek svoje društvo, svoje sekcije in celo svoj kulturni dom. Ob kulturnih domovih se je pojavilo vprašanje, kako vrniti kulturi nekdaj odvzete domove, ki so se spremenili v skladišča.

Delo delegacij je bilo ocenjeno kot nekaj srednjega, čeprav s poudarkom, da so bile vezi na relaciji do Zveze kulturnih organizacij slabše kot do same kulturne skupnosti. Zato bo treba na volilni konferenci ZKO to upoštevati, sicer pa so imele delegacije enake probleme kot povsod. V krajevnih skupnostih so se strinjali z odločitvijo v celjski občini, ko je bil storjen korak k zmanjšanju števila delegatskih mest v občinski kulturni skupnosti in vidijo v tem večjo učinkovitost dela obeh zborov. Opozorili pa so, da bi morali imeti delegatsko gradivo vsaj kadar gre za temeljne samoupravne dokumente, vsaj mesec dni v razpravi in nikakor ne manj.

Za povečanje kulturnega utripa v posameznih krajevnih skupnostih se da narediti še marsikaj. Sile, znanje, denar in dobra volja še niso učinkovito povezani. Vsi so pozdravili tovrstne pogovore, ki jih je vodil Štefan Volf kot predsednik sveta za kulturo pri OK SZDL in si jih želijo še več v novem mandatnem obdobju.

D. MEDVED

LAŠKO: NOVI GLASBENI DOSEŽKI

Koncert moškega pevskega zbora TIM iz Laškega je pod vodstvom Lojzeta Šveca v laškem kulturnem hramu požel uspeh pred svojim zvestim občinstvom. Nekoliko pomlajen in okrepljen zbor je s svojim programom segel po težjih skladbah, uspešno pa je predstavil tudi narodne pesmi v nekoliko drugačnem slogu od doslej vajenega. Ljubitelji pesmi, posebej še nastopajočega zbora so z navdušenjem spremeljali spored. Čeravno sedanji letni čas ni več primeren za prireditve v dvoranah, je imel zbor še kar zaseden avditorij.

Nedeljski koncert v učilnici osnovne šole na Vrhu je bil tudi presenečenje. Presenečenje je bilo, da se je v mali prostor zdrenjalo nad 150 poslušalcev. Prignala jih je privrženost domačim ustvarjalcem kulturnih vrednot, predvsem pa tudi radovednost, kajti oba nastopajoča zbora sta se predstavila prvič. Predvsem je treba omeniti moški zbor pod vodstvom Igorja Nerata, ki je v kratkem času, odkar je bil ustanovljen s svojo ravnjo in kakovostjo preseneča. Trinajstorico (zaenkrat) čakajo brez dvoma lepi uspehi in da jim bodo prisodili tudi po strokovni plati vrednost, kakršno jim je privoščilo navdušeno občinstvo.

Uspeh, hvalevreden trud in vztrajnost so pokazali tudi mladi člani tamburaškega zbora, ki so se v Vrhu svojim krajanom predstavili po treh mesecih vadbe od ustanovitve.

J. K.

VOJNIK: KNJIŽNICA V NOVIH PROSTORIH

Dan mladosti so v Vojniku počastili tudi z otvoritvijo novih prostorov domače knjižnice. Doslej je ta ustanova delala v neprimernih prostorih in v okviru prizadevnega kulturnega društva France Prešeren. Zdaj pa so se dogovorili, da bo delovala kot enota knjižnice Edvard Kardelj v Celju. Sicer pa so s skupnimi močmi Vojničanov in seveda matične knjižnice prišli do novih prostorov, ki odpirajo vse pogoje za večji razmah njenega dela. Če je imela knjižnica doslej okoli 3.000 knjig, jih bo že v kratkem imela desetkrat več. Za ureditev novih prostorov in nabavo opreme so odšteli okoli 1,1 milijona dinarjev.

Otvoritev novega oddelka knjižnice v Vojniku so združili z lepo svečanostjo, na kateri so govorili predsednik domačega kulturnega društva Beno Podrgajs, predsednica zbora delovne skupnosti knjižnice Edvard Kardelj, prof. Baumanova, ravnatelj knjižnice, Dane Debič in ne nazadnje še sekretar osnovne organizacije Zveze komunistov v Vojniku, Ivan Grabrijan, ki se je v imenu krajevne skupnosti in družbenopolitičnih organizacij v Vojniku med drugim zahvalil vsem, ki so pripomogli o rešitvi tako pomembne naloge. Na slavnosti, ki so jo lepo dopolnili domača godba na pihala, pevski zbor in recitatorke, je vodstvo knjižnice E. Kardelj izročilo petim najbolj vnetim mladim bralcem lepe knjižne nagrade. Na posnetku: med govorom Daneta Debiča.

M. BOŽIČ

VLADO SRUK

KOMUNISTOVO DEJANJE IN MISEL

22

17. IZOBRAŽEVANJE, VZGOJA, SAMOVZGOJA

Zveza komunistov, vsi njeni člani, organizacije in vodstva morajo posvečati ustrezno pozornost številnim vprašanjem izobraževanja, vzgajanja, nazorske graditve ljudi itn. Še toliko bolj velja to za vse komuniste, ki poklicno delujejo na širokem področju izobraževanja in vzgoje – od splošnega šolskega sistema do različnih andragoških ustanov, od centrov za izobraževanje v organizacijah združenega dela, do znanstvenih institucij, ki proučujejo vzgojo in izobraževanje. Tako se ZK še zdaleč ne ukvarja samo s tistimi izobraževalnimi in vzgojnimi dejavnostmi, ki neposredno zadevajo samo njo, njeno članstvo in njene dejavnosti. Skozi procese vzgoje in izobraževanja »nastajajo« novi ljudje, novi kadri; dobre in slabe strani sistema izobraževanja in vzgajanja se neposredno in posredno izražajo v življenju in delu, v medsebojnih odnosih in v mentalni (še zdaleč ne le mišljenjski) aktivnosti ljudi... Jasno je torej, da je dejavna navzočnost komunistov tam, kjer se oblikujejo nova obnašanja, nova znanja, nove vrednote ljudi, več kot razumljiva.

Nekaj problemov na vzgojnoizobraževalnem področju, na katere mora biti ZK še posebej pozorna:

1. Stalno prenavljanje, posodabljanje, ažuriranje tako celotnega šolskega sistema kot tudi njegovih posameznih sestavin, delov, vidikov. Socialistično samoupravno organizacijsko in vsebinsko (konceptualno, idejno) inoviranje in preobražanje šolstva mora seči prav do temeljev. Potrebno je potrpežljivo *resnično* odpravljati napake, strukturne defekte, ki jih ima šola kot institucija razredne družbe (mnoge te nepravilnosti so se zažrle v pedagoške kadre, v dejavnost in zavest delavcev v šolstvu, še bolj pa so se vgnezdile v prosvetno-pedagoških forumih, v administrativni in strokovni »nadgradnji«). Od tod zahteve nekaterih levih radikalov (na zahodu), naj bi šole sploh odpravili (razšolanje). Bržčas spominja zahteva po *odpravi, negaciji* šole na anarhistični nihilizem; marksistični splošni koncepciji bolj ustrezajo zahteve po *preseganju* obstoječega šolstva. Te omejenosti šolstva so tako verbalizem in dogmatično indoktriniranje kot iracionalna avtoritarnost in premajhna vključenost v uresničevanje družbenih (produkcijskih in idejnopolitičnih) potreb in zahtev.

2. V celotnem izobraževanju in vzgoji je potrebno posvetiti veliko pozornosti marksističnemu miselnemu in nazorskemu kultiviranju ljudi. Pri tem so najpomembnejši naslednji momenti: razvojnozgodovinski pogled na svet, družbo in človeka; materialistično in dialektično zasnovan konkretni humanizem in naturalizem; marksistični metodični skepticizem, kriticizem oziroma antidogmatičnost... Pomembno je, da izobraževalne in vzgojne ustanove omogočajo mladim ljudem, da se čim bolje seznanijo z izvornim marksizmom klasikov, ki naj potem predstavljajo temeljno inspiracijo za nadaljnja lastna razmišljanja, iskanja.

3. Ljudje naj bi imeli kar največ možnosti za učenje, dodatno usposabljanje, izpopolnjevanje ob delu. Dandanes je tega mnogo premalo in tudi osnovni družbeni poudarki so problematični. Vse preveč je »usposabljanja«, »šolanja« za različna »napredovanja teh družbenih grupacij, ki tvorijo nekakšno »srednjo plast« naše družbe, le malo pa je možnosti, da bi se delavec usposabljal za svoje boljše poklicno delo ali kmet za svoje kmečko delo. Komunisti morajo zastopati usmeritev, da naj se *na proizvodnjo, na ustvarjalno delo veže kar največ smiselnega izobraževanja.*

4. Vzgoja naj bi bila uravnovešena in zaokrožena zlasti tudi v tem pomenu: z ustrezno *politehnično vzgojo* bi usposabljali mladi rod za mnoge koristne ročne delovne spretnosti, kar je tudi podlaga za ostvaritev pozitivnega odnosa osebe do fizičnega dela; s *polikulturno vzgojo* bi mladim na široko odpirali vrata v svet materialne in duhovne kulture vsega človeštva, v svetove vrednot, ki jih je ustvaril človek tudi zunaj meja naše civilizacije (*interkulturni dialog*).

5. Vzgoja naj bi ujela »zlato sredino« med negativnima skrajnostma nesocializiranosti osebe in njene presocializiranosti. Presocializirati posameznika zelo lahko pomeni – likvidirati njegovo samostojnost, iniciativo, lastno pobudo, »zlomiti mu hrbtenico«. Socialistična samoupravna družba ne rabi trpnoprilagodljivih podanikov, ki brez lastne volje in brez lastnih premislekov čakajo le na ukaze, navodila in namige »od zgoraj«. Potrebuje samostojno misleče, čvrste osebnosti, ki stopajo po lastnih poteh ustvarjalnega dela, kritičnega mišljenja, človeških medsebojnih odnosov... Dejavnost človeka, ki je v pravi meri socializiran, je *neodtujena*, njen nosilec je svoboden *v svoji ustvarjalnosti*, kakršnakoli že je (s podmeno socialističnih samoupravnih odnosov seveda).

6. Kjerkoli poteka proces vzgoje otrok, mladine, starejših ljudi, članov ZK in drugih organizacij, delegatov ipd., naj bo poudarek tudi na *samovzgoji*. Ta *pomeni* resnično sovpadanje subjekta in objekta vzgoje. Mogoče je zasnovati tudi različne oblike, pri katerih se samovzgoja bolj ali manj opira na različne zunanje dejavnike.

OKROGLA MIZA O INTEGRALNEM TRANSPORTU

TRANSPORT NA STRANSKEM TIRU

Neizkoriščene so velike možnosti za zmanjševanje stroškov

Presodili smo, da se v integralnem transportu lahko pohvalimo z veliko dobro napisanimi gradivi in spoznanji, da pa v praksi na Celjskem še vedno zaostajamo za spoznanji in prakso, ki jih poznajo na tem področju nekateri razvitejši od nas. Če se bomo v prihodnje morali bolj spoprijeti z mednarodno menjavo blaga in storitev, da bi predvsem omogočili izgradnjo materialne plati naše družbe, potem je tema o transportu in njegovih neizkoriščenih možnostih tudi tista, ki jo vsak trenutek lahko vtaknemo v okvir naše dolgoročne stabilizacije. To nas je vodilo, da smo pripravili obširnejši pogovor v našem uredništvu NT in RC, del zapisanega pa tudi posredovali v eni od četrtkovih oddaj V ŽIVO. Na pogovor smo povabili več predstavnikov, ga predvsem dogovorili z Medobčinsko gospodarsko zbornico Celje, dokončno pa opravili v zmanjšanem, čeprav dovolj avtoritativnem obsegu.

Pogovora so se udeležili **JOŽE RAJTMAJER,** direktor Železniško transportne organizacije Celje v okviru ŽG Ljubljana, **MARKO BREZIGAR,** direktor Skladiščno-transportnega centra Celje in **FRANC RIHTAR,** vodja sektorja pretoka blaga in komercialnih informacij pri STC Celje. Pogovor sem vodil in pripravil zapis o njem **MITJA UMNIK.**

Izhodišča dolgoročnega programa gospodarske stabilizacije, ki jih je objavila »Kraigherjeva komisija« dveh zveznih družbenih svetov, poudarjajo v posebnem poglavju o materialnem razvoju in pregledu industrializacije pri nas pomen transporta, zlasti **železniškega, kjer se neprestano srečujemo s premajhnim investiranjem in zaostajanjem v razvoju. K temu je prispevala tudi organizacija, ki je v nasprotju z naravo te dejavnosti. Pomanjkanja komplementarnega razvoja rečnega, pomorskega in železniškega prometa, ki bi omogočil cenejši transport v primerjavi s cestnim, znatno povečuje delež transportnih stroškov v strukturi proizvodne cene in zmanjšuje našo konkurenčnost na evropskem in svetovnem trgu.«** Tako v omenjenih izhodiščih, misel pa je bila dobra iztočnica za naš pogovor.

STVAR SE ZAČNE PRI PLANIRANJU

M. BREZIGAR: »Pri družbenem planiranju bi morali bolj upoštevati tudi planiranje blagovnih tokov, kajti pri lokacijsko in drugače razdrobljeni industriji se drobijo tudi blagovni tokovi. Enotnejše in bolj povezano gospodarstvo in promet – to je eno temeljnih načel integralnega transporta. Dejstvo pa je, da mnogi, ki sodelujemo pri tej ‚igri', še nismo našli pri pretoku blaga dovolj učinkovit skupni jezik. Po mojem prepričanju bi morali ob načrtovanju investicij v organizacijah združenega dela sporočati o novih in povečanih proizvodnih zmogljivostih tudi transportnim in skladiščno transportnim organizacijam. Integralni transport upošteva predvsem celovit pristop, žal pa na tem področju še vedno drobimo sredstva in žanjemo neučinkovitost vloženega denarja v necelovite posege na področju urejanja blagovnih tokov, integralnega transporta. Res je, da nismo pri tem kakšna posebnost »celjskega tipa«, kajti necelovito urejanja transporta je značilnost hitro se razvijajočih in njihovega gospodarstva.«

ALI SMO VENDAR KAJ NAREDILI?

Naši sogovorniki so bili mnenja, da smo vendarle napredovali, nekaj rezultatov urejanja skladiščno-transportne dejavnosti je otipljivih, pa tudi naša gospodarnostna zavest, osveščenost je večja.

M. BREZIGAR: »Ne da bi delali reklamo, vendar nekaj podatkov o naši dejavnosti v okviru Skladiščno-transportnega centra Celje. Dejstvo je, da smo specializirana dejavnost transporta in skladiščenja, razpolagamo s sodobno tehnologijo za pretovor blaga in za nami je dokaj dinamičen razvoj. Sedaj razpolagamo že s 24.000 kvadratnih metrov pokritih skladiščnih prostorov in z odprto deponijo. Fizični obseg pretovora se je v zadnjih letih povečal za okrog šestkrat. Bistvo naše dejavnost je v racionalizaciji pretovornih storitev, iz česar mora priti tudi do optimalne cene skladiščenja posameznih vrst blaga. Z najustreznejšo mehanizacijo in tehnologijo moramo na enotno časa doseči večjo učinkovitost. Ni odveč dodati še to, da v našem skladišču zlagamo blago do višine osmih metrov, kar ni povsod običajen pojav.«

SODOBNA SKLADIŠČNA TEHNOLOGIJA

F. RIHTAR: »Vzporedno z izgradnjo skladiščnih površin, smo uspeli zagotoviti tudi to, da smo servis za pretovorno mehanizacijo. Začetki niso bili lahki, vendar se danes lahko pohvalimo, da za nekaj večjih delovnih organizacij opravljamo kompleten servis s pretovorno mehanizacijo. Bistvo je torej v pocenitvi transporta, kar je mogoče doseči s koncentracijo pretovorne mehanizacije v specializirani delovni organizaciji, kjer razpolagajo tudi z usposobljenimi kadri. Priznavamo, da je v tehnologiji še mogoče veliko narediti, pri tem pa nas ne obidejo uvozne restrikcije, zaradi katerih smo v glavnem vezani na domače proizvajalce.«

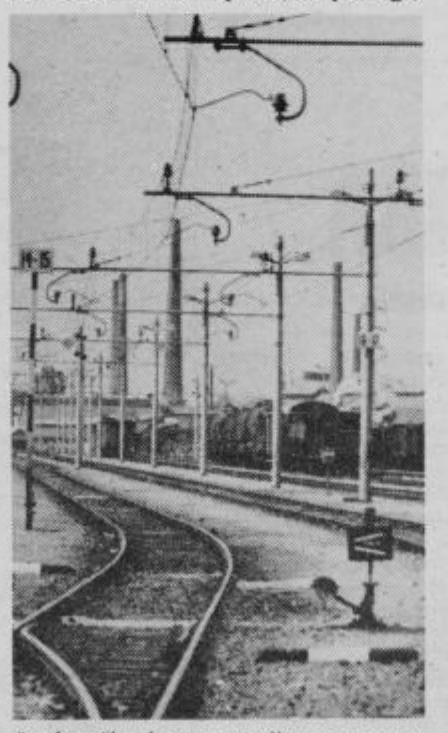

PALETE – KAKO STE SI RAZLIČNE?

M. BREZIGAR, F. RIHTAR: »Paletizacija pomeni predvsem dobro izkoriščanje prostora, saj gre za delovne pripomočke-palete, ki omogočajo najhitrejši pretovor in skladiščenje blaga. V Jugoslaviji smo pred leti začeli z akcijo, da bi poenotili paletizacijo. Osnovana je bila celo skupnost za paletizacijo. Začetni zagon akcije je splahnel: predvsem imamo preveč različnih tipov embalaže in delovnih pripomočkov-palet. Znaten problem pri tem je še tipizacija oziroma standardizacija transportnih vozil, vagonov. Tu nas čaka še veliko dela, predvsem, kako prepričati vse uporabnike, da se v sodobnih pretokih blaga morajo podrediti nekaterim zakonitostim pri standardizaciji embalaže in transportnih pripomočkov. Veliko denarja je mogoče privarčevati, kadar na primer pri pretoku blaga moremo menjavati palete. Vsekakor pa gre za širšo družbeno akcijo, sicer ne bo uspeha.«

PRIHRANKI BI BILI IZREDNI

J. RAJTMAJER: »Paletizacijo pri železnici kot problem že dolgo in dobro poznamo. Tudi evropska tirna transportna mreža pozna te težave. Mi ne moremo ustvariti menjave palet z zahodno Evropo, ker morajo biti standardizirane, saj le tako jih je mogoče menjavati po številu. Tudi v Jugoslaviji takšne izmenjave ne poznamo. Železniške palete smo vključili v evrostandarde, vendar je pri nas še veliko število delovnih organizacij, ki proizvajajo lastne palete. Prav zato se pojavijo v nadaljevanju transportne verige velike težave in nepotrebni stroški. Skratka: na tem področju se še zelo zvijamo v porodnih krčih, čeprav moram poudariti, da je paletizacija JŽ v Sloveniji dobro urejena. Mislim, da bi morali v delovnih organizacijah že pri razvijanju svojih proizvodov misliti tudi na paletne standarde. Sicer imamo v mislih ponavadi ravne, lesene palete, so pa še drugi tipi, kot na primer boks-palete, ki so dražje, zahtevnejše in nudijo tudi večjo zaščito proizvodu pri transportiranju.

Dejstvo ostane, da bi pri transportni embalaži lahko veliko prihranili! Še večje prihranke je mogoče doseči pri kontejnerjih, vendar ne na kratkih razdaljah. Mogoče jih je uporabljati tudi kot posebna ali začasna skladišča. Mnoge prekomorske dežele pogojujejo transport s kontejnerji, čeprav je poznan tudi samo v evropskem prostoru.

V tirnem transportu poznamo še druge ovire, kot na primer različna širina tirov in vagonov znotraj Evrope, pa pri nas zaradi starih grehov različni sistemi elektrovleke po tirih: Dobova pri Brežicah predstavlja večjo oviro kot na primer državna meja! Vse takšne ovire prav gotovo ne zmanjšujejo transportnih stroškov.

DOSEGATI OPTIMALNO DRUŽBENO RENTABILNOST

M. BREZIGAR: Tako je! To je cilj. Pri doseganju tega cilja pa pri nas v Celju in za povrh nismo imeli srečne roke pri izbiri enotne lokacije za skladiščno-pretovorne dejavnosti. Tako imamo vsa skladišča razmetana od Medloga, preko Trnovelj do Črete, pri čemer velja še posebej poudariti, da Celje ni dovolj veliko, da bi imelo opraviti z večimi skladiščnimi ekspoziturami. Mimogrede: Medlog celo ni povezan z železnico, pa čeprav večina blaga prispe in odide po železnici. Pri tako razmetanih skladiščih je poseben problem v natrpanih mestnih ulicah, njihovi slabi prometni pretočnosti. Gledamo, kako nam kamioni parkirajo vsepovsod po mestu.

Dogovarjali smo se za kamionski avto-port, vendar je infrastruktura za takšen objekt silno draga, vsi, ki bi šli »v igro« zanj, pa tudi vedo, da se sredstva vračajo ponavadi bolj počasi. Imamo sicer določeno osrednje kamionsko parkirišče od Cinkarne proti Čretu, za kar skrbi Prevozništvo Celje, vendar nimamo nobene infrastrukture, ki bi morala obratovati 24 ur na dan...

JE KLJUČ V POŠTENI ANALIZI TRANSPORTNIH STROŠKOV?

Vsi udeleženci pogovora so v tem soglasni. Predvsem so poudarili, da nimamo metodologije za spremljanje in evidenco stroškov v zvezi z internim in eksternim transportom. Delovne organizacije se v to zaenkrat še ne poglabljajo, včasih tudi zaradi različnih organizacijskih shem. Če kdo, potem takšne analize izdelujejo zunanje inštitucije. Le-te pa prihajajo do zanimivih ugotovitev: da transportni stroški predstavljajo v ceni proizvoda vse večji delež, tudi nad 50 in 75 odstotkov, v ekstremnih primerih celo 90 odstotkov v strukuri cene.

Razveseljivo je, da se pripravlja metodologija za spremljanje transportnih stroškov. Poglobljene analize transportnih stroškov bodo lahko odgovorile tudi tistim, ki se prav na stroške izgovarjajo pri najemanju zunanjih skladišč, češ da so predraga. Najbrž je to sila na pamet rečeno.

NEKAJ ZAKLJUČNIH MISLI

Bistven zaključek pogovora je v tem, da integralni transport in racionalen pretok blaga pomenita predvsem sestavni del gospodarske in družbene stabilizacije tudi v dolgoročnem smislu. Da je treba koncept integralnega transporta uveljaviti na širši družbeni osnovi in tudi zvezni ravni, da je čimprej treba preiti k poglobljeni in sprotni analizi transportnih stroškov in da je treba doseči več učinkovitosti pri usklajevanju infrastruktur prometa in transporta. V zaključne misli pa sodijo razumljivo še vprašanja dohodkovnega povezovanja in menjave dela, tipizacije in standardizacije od objektov, sredstev do mehanizacije, razvojno-raziskovalno delo in informacijski sistem, izboljšana zakonodaja in ne nazadnje izobraževanje kadrov v transportu. Tudi na tem področju obstojajo preveč tipično cestno ali tipično železniško »izobraževanje«. Vsekakor pa kaže v zaključek vriniti še mnenje, s katerim smo pogovor začeli: gre za izdelovanje transportno-tehničnih rešitev kot sestavnih delov investicijske dokumentacije pri gradnji.

MITJA UMNIK

DOBRO ORGANIZIRANO DELO DAJE REZULTATE

Zlasti kadar govorimo in še posebej če se spoprijemamo z zaostrenimi razmerami gospodarjenja, moramo upoštevati strokovne in organizacijske prijeme, s katerimi se lotevamo odpravljanja in reševanja problemov.

Pri tem mislimo ponavadi na človeški faktor, pa na politične in subjektivne sile.

Ne da bi povzdigovali več kot je potrebno pomena organiziranih ali organizacijskih prijemov, pa je vendar organizacija dela še kako potrebna in nujna. Strokovni in drugačni delovni prispevki strokovnih kadrov različnih profilov so lahko zelo različni, odvisno predvsem od tega, s kakšnimi delovnimi odgovornostmi se človek v delovnem in proizvodnem procesu dnevno sooča.

V celjski Cinkarni so prepričani, da je izrednega pomena prav skupinsko, teamsko delo, pri katerem se srečujejo sestavine znanja, ustvarjalnosti, tekmovanja, tovarištva in kolektivne ter posamične odgovornosti za načrtovano in opravljeno delo. Ob tem je potrebna dobro izpeljana in konkretna delitev dela ter odgovornosti, kajti v dobro vpeljani in organizirani proizvodnji si je nemogoče privoščiti, da posamičen kadrovski odhod strokovnega delavca lahko povzroči motnje v delovnem procesu. Dokler so strokovne in drugačne odgovornosti osredotočene samo v enem človekustrokovnjaku, potem so nakazane možnosti motenj lahko zelo realne. Drugače pa je, če je dobro vpeljano skupinsko delo na različnih in vseh ravneh.

Prav zato v Cinkarni Celje v zadnjem času toliko pozornosti namenjajo kadrovski in organizacijski preobrazbi, od katere si predvsem še obetajo tudi splošno proizvodno in poslovno preobrazbo vse delovne organizacije.

Brez kadrov in brez znanja ter brez učinkovite organizacije in delitve dela je tudi težko oziroma nemogoče več in bolje delati!

MITJA UMNIK

AKUMULACIJA ZA ODPLAČEVANJE

Etatizem se je pri nas tako poglobil in razširil, da se pojavlja kot osnovni vzrok motenj tako v materialnih tokovih kot tudi v smislu upočasnjevanja proizvodnje in tudi stagnacije samoupravnih odnosov v proizvodnji. Takšno oceno so izrekli v razpravi o delovanju sistema razširjene družbene reprodukcije, na seji zveznih družbenih svetov. Prevladuje stališče, da se pri nas razvija proces reprodukcije, ki je v znatni meri v nasprotju z opredelitvami Ustave SFRJ, Zakona o združenem delu in z drugimi sistemskimi zakoni.

Pričakovati je, da bo nedavno sprejeti Zakon o razširjeni reprodukciji in minulem delu prinesel na to področje precej sprememb. Toda, če vemo, da je bil ta Zakon sprejet s precejšnjimi zadržki, celo z zadržki enega celega skupščinskega zbora, lahko takšna pričakovanja ocenimo za optimistična.

Očitno delavci danes ne morejo odločilno vplivati na tokove družbene reprodukcije, ker se v delitvi dohodka niso uresničile družbene opredelitve. Pravzaprav je družbeno-ekonomski položaj združenih delavcev neugodnejši kot pred sprejemom Ustave 1974. leta. Medtem ko je v tem letu združeno delo sodelovalo v družbenem proizvodu z 72 odstotki, je ta odstotek v letu 1981 upadel na 67 odstotkov. Podobna so tudi razmerja v delitvi dohodka. V letu 1974 je pri tem gospodarstvo sodelovalo s 67 odstotki, v letu 1981 pa le še s 63,3 odstotki. Skladno s tem rastejo sredstva za skupne in splošne potrebe oziroma za zakonske in pogodbene obveznosti, upada pa delež čistega dohodka v dohodku delovnih organizacij.

Pri vsem tem je bistveno, da je stopnja akumulativne sposobnosti gospodarstva v primerjavi z letom 1971 upadla za tretjino. V tem letu je stopnja akumulativnosti dosegla 10,1 odstotek, v letu 1981 pa le še 3,7 odstotka, medtem ko se je stopnja reproduktivne sposobnosti prepolovila – od 14,2 odstotka v letu 1971 na 7,2 odstotka lani.

Po vsem tem je razumljivo, da se že dve desetletji ohranja povsem neugodno razmerje samofinanciranja v odnosu do kreditiranja v organizacijah združenega dela. Lastna sredstva za investicije dosegajo okoli tretjine, krediti pa nenehno preko polovice skupno razpoložljivih sredstev. Vse to vpliva, da se akumulacija v največji meri izčrpa za odplačila anuitet in visokih obresti. Ni odveč zapisati, da so obresti v letu 1981 dosegle znesek kar osmih odstotkov nacionalega dohodka v državi.

Če k vsemu temu dodamo še poznavanje obsežne fronte začetih in nedokončanih investicij, poznavanje širine naložbenih dejavnosti in njihovo neučinkovitost, potem je mogoče razumeti vso zapletenost problemov delovanja sistema razširjene reprodukcije pri nas.

V vseh razpravah o tem prihaja do izraza enotna ocena, da se noben resnejši problem razširjene reprodukcije ne more uspešno rešiti, če bomo nadaljevali s prevlado etatističnega urejanja odnosov na tem področju. Poudarjajo, da je borba za uresničitev sistema združevanja dela in sredstev ter primernega sistema samoupravnega planiranja tudi borba za sistem razširjene reprodukcije. Brez njenega normalnega delovanja pa si ni mogoče predstavljati socialistične samoupravne družbe.

Vseeno pa je bistveno razumevanje, po katerem izhoda iz obstoječega dokaj težkega položaja v gospodarstvu ni v zoževanju prioritet gospodarskega razvoja, marveč v usmeritvi na visokodohodkovno gospodarstvo, na modernizacijo proizvodnje. Stagnantne rešitve niso nikoli prinesle želenih rezultatov.

NIKOLA KORAČ

LAŠKO

ZASKRBLJENA SKUPŠČINA

Gospodarstvo občine v izgubi

Osrednje teme dnevnega reda na drugem zasedanju vseh treh zborov skupščine občine Laško so bile poslovni rezultati organizacij združenega dela občine v prvem tromesečju letošnjega leta, spremembe in dopolnitve planskih dokumentov v občini Laš lo za obdobje 1981–85 ter stanje na področju komunalnega gospodarstva, ki je v tej občini dokaj neurejeno.

Ob nižjem realnem dohodku, ki ga je združeno delo laške občine ustvarilo v prvem tromesečju (primerjano z rezultati enakega lanskega obdobja), padcu produktivnosti, nenormalni rasti vseh oblik porabe, ob izgubah, ki so skoraj štirikrat večje kot v lanskih prvih treh mesecih ter ob komaj 56-odstotnem pokrivanju uvoza z izvozom namesto planiranim 80-odstotnim, je slika gospodarjenja zaskrbljujoča, so menili delegati in bili enotnega prepričanja, da je vnaprej treba veliko več pozornosti posvečati odgovornosti, delovni storilnosti, nagrajevanju po uspešnosti dela, boljšemu izkoriščanju delovnega časa, varčevanju s surovinami in nasploh, učinkovitejšim dohodkovnim povezavam in, ne nazadnje, boljšim medčloveškim odnosom.

Ob analizi o spremenjenih pogojih izvajanja družbenega plana občine za obdobje 1981–85 je izvršni svet na skupščini predložil stališča za spremembe in dopolnitve planskih aktov. Delegati so s temi stališči soglašali, obenem pa opozorili na odgovornost nosilcev planiranja.

Komunala v občini Laško je področje, ki je neurejeno, reševanje te problematike pa staro skoraj desetletje, vendar neučinkovito. Zato so delegati menili, da je, ob oceni stanja na tem področju, treba preiti h konkretnim akcijam. Nekaj teh je izvršni svet na skupščini tudi predlagal.

Iz poročil pravosodnih organov so se delegati seznanili, da so v lanskem letu izstopala predvsem kazniva dejanja na področju prometa in varstva pri delu ter da je lani naraslo število premoženjskih deliktov.

M. AGREŽ

ZRCALO

RIŠE: BORI ZUPANČIČ

VOJAKI ZGRADILI MOST V ENAJSTIH DNEH

1. junija se je izpolnila več kot deset let stara želja krajanov Škofje vasi pri Celju, saj so slovesno odprli in izročili prometu okoli 16 metrov dolg popolnoma nov most čez reko Hudinjo pri tako imenovani Klinčkovi žagi. Most je bil zgrajen v rekordnem času enajstih dni! To pa je uspelo vojakom inženircem celjske garnizije, ki so z deli začeli 20. maja in končali 31. maja. Vojaki so prihajali na teren vsako jutro ob pol sedmih in ostali na njem dvanajst ur. To pomeni, da v dneh gradnje mostu razen časa za malico in kosilo niso poznali drugega, kot trdo delo. Njihov uspeh je še toliko večji, ker so delali pod izredno težkimi vremenskimi pogoji, saj je večkrat močno deževalo, to pa jih ni oviralo pri gradnji.

Vojaki inženirci so tako še enkrat pokazali svojo visoko znanje in sposobnost. Krajevna skupnost Škofja vas je s svojim režijskim odborom, ki sta ga vodila Stane Kasesnik in Ivan Klokočovnik, zbrala ves gradbeni material, zavarovala graditelje ter vsak dan poskrbela za malico vojakov. Krajani Škofje vasi so nadvse hvaležni za opravljeno delo vojakov inženircev.

T. VRABL

DANES: ZBIRALNA AKCIJA

Danes po vsej Sloveniji, že petnajstič zapored, poteka akcija zbiranja oblačil, obutve, posteljnine, šotorov, tekstilnih odpadkov in pohištva.

Pozivamo vas, da v kolikor tega še niste storili, pregledate svoje omare, podstrešje, kleti, skratka vse kamor odlagate že ponošena in neuporabna oblačila ter ostale zgoraj navedene predmete. Do 17. ure jih postavite pred vhodna vrata ali pa odnesite na zbiralno mesto v vaši krajevni skupnosti. Aktivisti rdečega križa bodo te predmete pobirali do 19. ure.

Oblačila, perilo in posteljnino, ki so še uporabni, zložite v posebno vrečko z oznako, uporabno. Vse ostalo, kar menite, da ni uporabno pa zberite v drug sveženj s primerno oznako. Za odvoz pohištva prej obvestite krajevni odbor Rdečega križa.

Prispevajte vsaj ta, skromni delež, tudi vi ob tednu solidarnosti. Saj vsi dobro vemo, da nesreča nikoli ne počiva.

NOVI PREDLOG PROIZVAJALCEV ZA PODRAŽITEV ZDRAVIL NI SPREJEMLJIV

Zvezi skupnosti zdravstvenega zavarovanja in zdravstvenih delavcev Jugoslavije zaenkrat ne sprejemata zahteve farmacevtske industrije za zvišanje cen nekaterih zdravil v višini 12,8% skupne realizacije v letu 1981, kar bi za zdravstvene sklade pomenilo novo obremenitev – približno 1 mlrd 620 mio din. Farmacevtska industrija zahteva podražitev tistih zdravil, ki bistveno vplivajo na realizacijo poslovanja, zanemarjajo pa tista, katerih cena je pod mejo rentabilnosti in ki jih proizvajajo le v simboličnih količinah, čeprav so ta zdravila pomembna.

Kaže, da proizvajalci zavestno zadržujejo cene nekaterih zdravil, pravijo na Zvezi skupnosti zdravstvenega zavarovanja Jugoslavije. Predstavniki zdravstvenega zavarovanja in zdravstvenih delavcev zato menijo, da se je treba podražitve zdravil lotiti selektivno na temelju bilance poslovanja farmacevtske industrije v letu 1981 in prvem letošnjem tromesečju. Večina farmacevtskih tovarn je lani dobro poslovala kar gre v veliki meri na račun podražitev približno 400 zdravil v letu 1980.

BORBA, POLITIKA

VSE VEČ VEZANIH HRANILNIH VLOG

Odkar so pri Ljubljanski banki Splošni banki Celje znatno povečali obresti za vezane hranilne vloge (na 13 mesecev 11%, na 24 – 13 in 37 mesecev 15%, so močno porasle tudi vrednosti teh vlog, sicer pa samo v zadnjih dveh mesecih, nove obresti pa veljajo od 1. marca letos, za 26,8 milijona dinarjev.

OB ZAKLJUČKU MESECA MLADOSTI

USTVARJALNI DELEŽ MLADIH

Priznanja za neutrudno delo, ki je včasih skrito

Mesec mladosti je bil čas zaključnih mladinskih akcij, prireditev, tekmovanj, čas podeljevanja priznanj najzaslužnejšim mladincem, nekakšen vrhunec dejavnosti mladih pred časom poletnih počitnic. Nešteto je bilo v mesecu mladosti, prežetem s simbolom bratstva in enotnosti naših narodov in narodnosti, manifestacij, ki so jih mladi sami pripravili in v njih tudi aktivno sodelovali. Eni bolj, drugi manj. Nekateri so dosegli celo zavidljive uspehe in rezultate, takšne, ki jim je treba dati ustrezno mesto, veljavo in priznanje.

Darko Žvižej

Daša Škapin

Gorazd Uratnik

KULTURO V DELOVNE ORGANIZACIJE

Občinska konferenca ZSMS Celje podeljuje vsako leto plaketo mladosti najzaslužnejšim članom mladinske organizacije in mentorjem mladih. **Darko Žviželj** je eden izmed njih, ki so, na osrednji prireditvi ob Dnevu mladosti v občini Celje, prejeli to najvišje priznanje občinske mladinske organizacije. Na vprašanje, kako si je plaketo mladosti »prislužil«, je Darko dejal: »V osnovni organizaciji mladine v Zlatarni Celje že vrsto let aktivno delam na kulturnem področju. Organiziram občasne in priložnostne proslave, predvsem ob praznikih. Imeli smo recitatorsko skupino Safir, ki je bila pred dvema letoma edina tovrstna skupina mladih iz delovnih organizacij, ki se je uvrstila med nastopajoče na medobčinski prireditvi Naša beseda. Sedaj ustanavljamo novo skupino in pridobivamo nove člane. Letos je bila osnovna organizacija Zlatarne Celje glavni organizator osrednje prireditve pred dvorano Golovec ob sprejemu zvezne štafete mladosti v občini Celje. Moram reči, da smo bili letos mladinci zelo aktivni, znali smo pritegniti k sodelovanju tudi ostale, manj aktivne. Tudi pri občinski konferenci ZSMS Celje delam na kulturnem področju, vsako leto sodelujem pri pripravah na sprejem zvezne štafete mladosti. Sem član tega odbora, poleg tega pa sem lani sodeloval pri pripravi kulturnega plenuma mladih in celovečernega programa ob lanskem prihodu in prenočevanju zvezne štafete mladosti v Celju.« Darko je tudi dolgoletni član KUD Zarja Trnovlje. Ta njegova zvestoba društvu je najtesneje povezana z ljubeznijo do igranja. »Moram povedati, da mi udejstvovanje v amaterskem društvu Zarja jemlje ogromno časa. Ravno sedaj smo naštudirali komedijo Petra Ustinova Ljubezen štirih polkovnikov. Za to predstavo smo imeli najmanj 50 do 60 vaj, ki so vsak večer trajale dve do tri ure«.

Ob koncu razgovora še pove, da mu plaketa mladosti veliko pomeni: priznanje za dosedanje delo in spodbudo za nadaljnjo aktivnost v mladinski organizaciji ter na področju kulture.

ZNANJE IN ŠE ENKRAT ZNANJE

Tekmovanje v znanju Tito–revolucija–mir postaja že tradicionalna oblika množičnega idejnopolitičnega izobraževanja mladih. **Daša Škapin,** učenka 8. razreda osnovne šole Veljko Vlahović v Celju, se je prijavila na to tekmovanje. Bila je najboljša na tekmovanju v šoli, pokazala največ znanja na občinskem medobčinskem in republiškem tekmovanju, na zveznem pa se je uvrstila na četrto mesto. Na začetku razgovora je Daša orisala pot od šolskega do zveznega tekmovanja Tito–revolucija–mir. »Prijavila sem se za šolsko tekmovanje, kjer sem zbrala kar precej točk in zmagala. Že naslednji dan je bilo občinsko tekmovanje. Tam smo bili udeleženci zelo razočarani, ker je bilo treba znati same letnice, datume in vedeti za vse kongrese po vojni. Zato so bili rezultati testov slabi. Za medobčinsko tekmovanje v Rogaški Slatini sem se veliko pripravljala, zanimivo pa je, da se mi ti testi sploh niso zdeli težki. Za republiško tekmovanje sem se še bolj poglobljeno pripravljala, veliko pozornosti posvečala letnicam in tako pripravljena prišla v Ravne na Koroškem. Prvega mesta sem bila zelo vesela, saj sem se lahko udeležila zveznega tekmovanja, ki je bilo v Kumrovcu. Tam so bili pa zares težki testi. Veliko pozornosti sem posvečala letnicam, ampak tam sploh ni bilo treba znati nobenega datuma, razen ene letnice.

Treba je bilo le misliti in povezovati, razumeti vso snov.« Daša rada bere, s ponosom pove, da je že igrala v celjskem gledališču, vlogo Hilde v Ibsenovi drami Gospa z morja, in doda: »Takrat, ko sem igrala, sem bila navdušena, da bi postala igralka, sedaj pa ne vem, kaj bom postala«. Časa za razmišljanje ima Daša še dovolj. Kot vzorni in večstransko nadarjeni učenki bodo odprta mnoga vrata učenosti, ki jo sedaj zajema z veliko žlico.

KIDRIČEVA BRALNA ZNAČKA

Namen akcije Kidričeva bralna značka je organizirana in prostovoljna oblika vzgoje mladega bralca za poglobljeno in kritično branje družboslovnih del. Akcija se vsako leto odvija v osnovnih organizacijah ZSMS: v srednjih šolah, na fakultetah, v organizacijah združenega dela in krajevnih skupnostih. **Gorazd Uratnik** se je prijavil na razpis za zlato Kidričevo bralno značko. Za to pa je bilo treba veliko prebrati, vedeti, znati.« Od devetnajstih razpisanih del sem si izbral tri, ki sem jih moral dobro predelati. Potem smo se nekega petka popoldne vsi pripravljeni za bronasto, srebrno in zlato Kidričevo bralno značko, zbrali skupaj s tremi profesorji, ki so strokovno usposobljeni za preverjanje našega znanja. Pogovarjali smo se o vsebini prebranih knjig, učenci smo se med sabo dopolnjevali, predvsem pa je bilo zanimivo to, da smo se le pogovarjali, da ni bilo nobenih testov. Iz tega razgovora so profesorji ocenili, ali prijavljene teme oziroma dela obvladaš ali ne.« Gorazda zanima predvsem čas po NOB, še posebej se zanima za sedanje družbenopolitične in ekonomske razmere doma in v svetu. Je član OZN krožka na šoli, vzoren učenec in šolski tovariš. Na pravkar izvedeni programsko-volilni konferenci je bil izvoljen za predsednika koordinacijskega sveta ZSMS na Ekonomskem šolskem centru v Celju.

Predstavili smo vam Darka, Dašo in Gorazda. Trojico izmed mnogih mladih ljudi, ki pomagajo krojiti našo lepšo prihodnost.

MARJELA AGREŽ

NA REPUBLIŠKI PEVSKI REVIJI V ZAGORJU

ŠTEVILNI CELJSKI ZBORI

Tokrat brez Gimnazije. Kako bo na MPF?

Konec preteklega tedna je bila v Zagorju ob Savi tradicionalna republiška revija mladinskih pevskih zborov. Na njej so nastopili mladi pevci in pevke v 53-ih zborih – otroških, mladinskih in pomutacijskih iz skoraj vseh slovenskih področij. Medtem ko Dolenjska na reviji ni imela nobenega mladinskega zbora, jih je s področja celjske regije nastopalo največ – kar 15.

Revija ima predvsem nalogo spremljati in ugotavljati razvoj slovenskega mladinskega zborovstva, popestriti programe pevskih zborov ter dvigniti strokovno in umetniško raven zborov. Letošnja revija je pokazala, da je v naši republiki precej solidnih mladinskih zborov, ki pa se težko dvignejo nad povprečje, tako v izboru literature, kot tudi v muzikalnem izrazu in pevsko tehničnih kvalitetah. Kar slutiti je bilo, da se v skoraj vseh nastopih odražajo težave organiziranosti šolstva nasploh, pa naj bo to celodnevnega ali usmerjenega izobraževanja. Kaže, da se še najlažje za take nastope pripravljajo najmlajši – otroški zbori, ki so na reviji pokazali precej muzikalnosti in lepega petja. Slabša kakovost je bila med troglasnimi zbori, med katerimi je nastopilo tudi 7 zborov iz celjske regije (4 iz Celja, po eden iz Slovenskih Konjic, Zreč in Loč), strokovna komisija pa je le onega iz Slovenskih Konjic določila kot sposobnega za nastopanje na Mladinskem pevskem festivalu v Celju, oziroma festivalu Kurirček v Mariboru. Med dekliškimi zbori si je to pravico pridobil zbor Gimnazije iz Titovega Velenja (nastopil je še PŠC Celje), med mladinskimi mešanimi zbori pa je celjsko regijo zastopal le zbor TŠC, medtem ko zbora celjske Gimnazije tokrat ni bilo.

Tako moramo s skrbjo ugotoviti, da je perspektiva »celjskih« nastopov na prihodnjem XV. MPF 1983 dokaj slaba, saj imajo na osnovi zagorske revije in lanskega MPF pravico nastopiti le otroški zbor COŠ Franca Roša na otvoritvenem koncertu, mladinski zbor iz Slovenskih Konjic na zveznem tekmovanju in mešani mladinski zbor Gimnazije Celje na mednarodnem tekmovanju. Perspektiva obstoja slednjega pa je glede na novo usmerjenost srednjega šolstva zelo slaba.

V spodbudo vsem pa je treba dodati, da se je večina zborov (troglasnih) iz celjske regije na republiški reviji pojavila prvič in bodo vsekakor v prihodnosti imeli še dovolj možnosti za kvalitetno rast in dokazovanje.

E. G.

GOSTOVANJE AG ŽELEZARJA V PARAĆINU

DRAGOCENE TESNE VEZI

Desetletnica uspešnega sodelovanja

Desetletno kulturno sodelovanje in izmenjave na gledališkem področju so pogojile pobratenje Amaterskega gradskega pozorišta iz Paraćina in Amaterskega gradskega pozorišta iz Paraćina in Amaterskega gledališča »Železar« Celje–Štore. Obveznosti, ki sledijo iz že ustaljenih gledaliških izmenjav, rešujejo na osnovi recipročnosti. To pot so bili v Paraćinu Celjani z najnovejšo uprizoritvijo treh enodejank Ferda Kozaka pod skupnim naslovom »Vrnitev«. Urejena predstava pod profesionalnim vodstvom Vesne Arharjeve je izvenela, kljub jezikovni pregradi, kot lepa kulturna prireditev in primer skrbnega dela v gledališkem življenju na Slovenskem.

Ob teh ugotovitvah lahko zapišemo tudi to, da so doživeli amaterski gledališčniki iz Celja čudovit sprejem. Tu mislim na doživetja, ki so jim jih nudili pobrateni amaterski gledališki delavci iz tega srbskega mesta. Uradne formalnosti so bile (pripravili so posebno sejo upravnih odborov) le potrditev vsega tistega, kar so gostom nudili gostitelji. Ponovno so zapisali potrebo in željo za sodelovanje, kajti, če je bilo kdaj potrebno kulturno sodelovanje med republikami, potem je to prav v sedanjem trenutku. Na slavnostni seji so podelili številna priznanja za razvoj tega sodelovanja in izmenjali tudi pismena zagotovila za to. Letošnje geslo je bilo slovensko: »Eden drugmu ogenj dajmo!«

Delegacijo, ki je spremljala gostujočo ekipo so sestavljali predstavniki Občinske konference SZDL (Drago Stokavnik), Zveze kulturnih organizacij Celje (Štefan Žvižej) in predsednik Komisije za kulturo pri sindikatu Železarne Štore (Ivo Judež). Ob koncu so povabili v Štore vse tiste, ki so taka gostovanja organizirali doslej, predvsem pa si željo ponovnega srečanja z neposrednimi ustvarjalci njihovih predstav.

S. Ž.

MOZIRJE: 100 LET ORGANIZIRANE TELESNE VZGOJE

V nedeljo popoldne je bila v Mozirju velika telovadna akademija v počastitev 100-letnic organizirane telesne vzgoje v tem kraju. Sodelovalo je 650 športnikov iz vseh krajev mozirske občine, prireditev pa je privabila izjemno veliko število obiskovalcev. Med njim so bili tudi Franc Leskošek Luka, Andrej Marinc in Mitja Ribičič, predstavniki republiško telesnokulturne skupnosti in zveze telesnokulturnih organizacij ter Partizana Slovenije. Ob tej priložnosti je predsedstvo SFRJ odlikovalo mozirski Partizan z redom zaslug za narod s srebrnimi žarki, posebno priznanje pa mu je podelil tudi Partizan Slovenije. Zbranim je spregovoril dolgoletni telesnokulturni delavec iz Mozirja Vlado Miklavc, ki je povedal, da imajo veliko zaslug za razvoj telesne kulture bivši napredni sokoli, govoril pa je tudi o vlogi Partizana v Mozirju v povojnih letih.

Številni obiskovalci so bili s telovadnim nastopom izredno zadovoljni.

JANEZ VEDENIK

ŠENTJUR

SPOMINSKI SOBI

V spomin velikim Ipavcem

Šentjurčani smo pred desetimi leti na jesen leta 1972 odkrili rojakom, velikim skladateljem dr. Benjaminu, dr. Gustavu in dr. Josipu doprsne spomenike. Pred odkritjem se je zvrstila vrsta kulturnih prireditev, med katerimi jih je bilo precej, ki so imele širši, slovenski značaj.

Takratna kulturna manifestacija je sprožila sklep, da se njihova rojstna hiša, ki jo je z nekaterimi arhitekturnimi prvinami oplemenitil veliki slovenski arhitekt Jože Plečnik odkupi, v njej pa uredi Ipavčev muzej. Prizadevanja skupščine občine, kulturne skupnosti in posameznikov pa niso rodila uspehov – z lastnico hiše nikakor ni bilo mogoče priti na skupni imenovalec in zato sklep o odkupu hiše ni bil izvršen.

Lani je v šentjurskih kulturnih krogih vzniknila zamisel, da se v hiši, ki jo je zgradil dr. Gustav Ipavec domala nasproti stare hiše in je last sina zadnjega skladatelja, slikarja Jožija Ipavca, uredita dve spominski sobi. Celotna stavba bo obnovljena in na severni strani hiše, kjer je nekoč bila lekarna bodo urejene spominske sobe v katerih bodo nameščene vitrine z vrsto razstavnih predmetov od originalnih fotografij, not, pisem, takratnih zdravniških pripomočkov itd.

Med lastnikom hiše in skupščino občine je bila sklenjena pogodba o 35-letnem brezplačnem najemu teh prostorov. Ob otvoritvi teh prostorov, katerih datum je že določen na 18. september, bo vrsta kulturnih prireditev. V tednu pred otvoritvijo bo razstava slikarja Jožija Ipavca, nastopi pevskih zborov iz občine, nastopi opernih pevcev iz Ljubljane, po vsej verjetnosti bo RTV Ljubljana v septemberskem roku tudi ponovila TV nadaljevanko o Ipavcih, ki je před leti požela izreden uspeh. Dokončen program prireditev je v izdelavi.

Dobršen del sredstev za ureditev Ipavčeve hiše je prispevala Kulturna skupnost Slovenije, prav pa bi tudi bilo, da bi prispevke zbirali tudi v občini in se na ta način oddolžili velikim skladateljem z ureditvijo spominske zbirke.

ERNEST REČNIK

ŠPORTNIK S SRCEM, NE ZA DENAR

pravi 80-letni Tone Čulk iz Žalca, velik ljubitelj športa, včasih zavzet in srčen telovadec ter ustanovitelj številnih telovandnih društev širom sedanjega širšega celjskega območja. Tone Čulk je bil rojen 22. maja 1902 v Malih Braslovčah v kmečki družini, kjer so bili trije otroci. Zdaj je upokojeni trgovec in izložbeni aranžer.

»Takoj po 1. svetovni vojni sem opravil pionirsko delo pri ustanovitvi telovadnega društva v Braslovčah, za kar me je navdušil član tedanjega celjskega Sokola, zdaj že pokojni, Franc Dolžan. V Celju sem se izučil za trgovskega pomočnika in odšel v Rogatec, kjer sem po nalogu celjskega Sokola ustanovil telovadno društvo Sokol. Takrat je bil Rogatec močno nemškutarski in zato je bila potrebna protiutež v slovenstvu. Po enem letu dela smo že pripravili župni nastop (po sedanje bi se reklo regijski). Bil sem načelnik. Vse smo delali v želji, da dvignemo slovenstvo. Telovadili smo kar v razredu šole. Začetek je bil težak, saj smo imeli nekaj »okornih« blazin pa drog bradljo... Od tam sem šel v službo v Laško, kjer so me takoj postavili v odbor že obstoječega telovadnega društva. Tudi v Laškem smo pripravili župni nastop ter razvili svoj prapor. Vodil sem župni nastop in delal izpit za prednjaka ali danes višjega vaditelja. Ob koncu sem raportiral, vse je bilo v redu.«

Kje je bil ta župni nastop in kako je izgledal?

Tone Čulk: »Celjska župa je segala vse do Brežic, Konjic, Šoštanja... Srečanje je bilo na nedeljo, vsi pa smo prišli z vlakom, ki smo si ga sami plačali. Nastopili smo na travniku, to je tam, kjer je danes parkirni prostor med domom »Dušana Poženela« in Zdraviliščem. Včasih so ljudje zelo radi gledali takšne nastope in tudi v Laškem se jih je veliko zbralo. Program je obsegal proste vaje in vsa orodja, kot konj, koza, bradlja, drogi ter skok s palico. Skakali smo z bambusovimi palicami. Tudi sam sem skakal in preskočil več kot dva metra. Po nastopu je bila veselica. Vse vaje smo delali na »živo muziko« in ko je boben udaril močneje, smo vedeli, da se moramo obrniti. Za vaje na orodju smo imeli valček.«

Tone Čulk ni imel obstanka in je znova potoval po Sloveniji najprej do Kranja pa v Ljubljano, kjer je telovadil v Narodnem domu in mu je bil vaditelj sam Boris Gregorka, ki ima na »vesti« tudi slavnega Mira Cerarja. Iz Ljubljane je sledil odhod v vojsko, pa Celje, Varaždin, Male Braslovče, Prebold, Petrovče, da bi se pred desetimi leti naselil v Žalcu. Za svoje uspešno pionirsko delo je dobil priznanja, med drugim tudi Partizana Jugoslavije ter Slovenije, da omenimo samo najvišji. Leta 1968 je dobil tudi občinsko nagrado za delo na področju športa, ob 80. rojstnem dnevu pa so se ga spomnili tudi športni prijatelji žalskega Partizana, kamor še vedno rad zahaja.

Tone Čulk: »Mi včasih nismo gledali na denar za nastope, temveč smo vse delali s srcem. Sem odločno proti plačevanju! Poglejte, po telovadnicah je danes ogromno orodja, ki ga ne znamo izkoriščati. Včasih smo bili »nori« za šport in vse smo si kupovali sami.« In zaključi: »Hvala vsem, ki so mi ob 80-letnici čestitali, se me spomnili s toplimi, iskrenimi besedami. To mi veliko pomeni, ker vem, da imam prijatelje.« Tudi našo čestitko naj sprejme vrli in pravemu športu predani Tone Čulk ter da bi še dolgo vrsto let zahajal v športni park na oglede različnih športnih srečanj.

TONE VRABL

LETALSKA NESREČA POD SV. URŠULO V VODOLAH

Z JADRILICO V DREVO IN SMRT

»Bolje bi bilo v žitno polje, samo da bi ostal živ!«

Pod cerkvico Sv. Uršula, ki stoji na srednje visokem hribčku, ki je poraščen z mešanim gozdom, nad zaselkom Vodole poleg Dramelj v šentjurski občini, je izgubil življenje človek, mlad ljubitelj višav in poletov z nežno ptico jadrilico Cirus 75. Zagozdil se je v rob gozda, letalo se je prelomilo, pilot je umrl. Okoli njega so cvetoči travniki z najlepšim spomladanskim cvetjem pa tudi žito je že močno poraslo. Pod cerkvico Sv. Uršula je tako našel svoj prerani grob Srečko Kotnik iz Novega Mesta, star 26 let.

Vse skupaj se je zgodilo na zadnji majski dan v popoldanskih urah...

STRAŠNO JE POČILO

1. junija zjutraj smo obiskali kraj nesrečnega dogodka, ki je pretresel vse krajane pa seveda tudi tiste, ki se z jadralstvom sicer ukvarjajo in njegove prijatelje, starše... Skozi žitno polje in travnik je bila narejena večkrat prehojena gaz, dolga od kraja nesreče pa do ceste okoli dobrih 150 metrov. Po tej poti so prihajale komisije, po tej poti so odpeljali mrtvega pilota. Ob našem obisku je bil kraj miren, letalo je samevalo pod krošnjami, okoli njega pa so bili raztreseni nekateri predmeti.

Ustavili smo se pri Tanjškovi domačiji in se pogovarjali z Emilijo:

»Vse skupaj se je zgodilo okoli 17. ure popoldne. Bili smo na polju, ko smo zaslišali strašen pok. Vedeli smo, da se je nekaj zgodilo z letalom, ki je malo prej krožilo nad nami. Ko je prvič priletelo iz smeri Celja se je obrnilo, ko pa je drugič letelo nad nami je že izgubljalo višino. Bilo je celo nižje od sadovnjaka. Potem je počilo...«

Vse skupaj je s svoje domačije videl Franc Mulej, ki je sicer zaposlen kot viličar v celjski delovni organizaciji EMO. Nesrečni pilot je celo zgrmel na njegovem zemljišču. **O tem pripoveduje Emilija Tanjšek:**

»Franc Mulej je takoj po nesreči stekel do traktorja in vzel vse za prvo pomoč, nato pa jo je urno mahnil do kraja nesreče. Pilota je prijel za roko, žal žila ni več utripala in pomoč ni bila potrebna. Franc je bil tako presunjen in je povedal nekako takole: »Raje bi videl, da bi padel v moje žito malo višje, samo da se človeku ne bi nič zgodilo.«

Začela se je akcija obveščanja...

Emilija Tanjšek: »Moj brat Jože je v Dramljah izvedel, kaj se je zgodilo, sedel je v avto in se odpeljal na Postajo milice v Šentjur.«

Pod cerkvico Sv. Uršule v Vodolah je izgubil življenje Srečko Kotnik iz Novega mesta.

Kako je potekala reševalna akcija?

Emilija Tanjšek: »Menda po 19. uri zvečer so mrtvega pilota odpeljali...«

Ko smo se poslovili od Emilije, se je oglasil še oče, ki je prej delal v hlevu: »Sam si nisem ogledal kraja nesreče, je prehudo. Sicer pa je bilo v času nesreče vreme lepo, mirno, brez vetra, zrak je bil čist. Ne vem za vzrok nesreče. Morda mu je ponagajal »motor«, sicer pa bo to ugotovila strokovna komisija. Ko se le to ne bi nikoli več zgodilo...«

Srečko Kotnik je sodeloval v Moškanjcih pri Ptuju na republiškem prvenstvu in bi moral usodni dan prevoziti Ptuj – Slovenjgradec – Celje – Ptuj, žal pa je prišel samo do Vodul pri Dramljah, kjer se je iz doslej nepojasnjenih vzrokov končala njegova življenjska pot.

KAJ MENI PILOT?

Da ne bi napačno okarakterizirali celotne nesreče ne bomo objavili imena pilota, ki nam je dal neuradno izjavo o morebitnih vzrokih za nastalo nesrečo: »Kotnik je bil fin dečko in je rad poletel z letalom. V letalstvo je bil dobesedno zaljubljen, vendar že mnogokrat prej premalo previden. Veliko je tvegal. Tokrat ni bil vprašljiv avion, temveč tehnika pilotiranja. Verjetno je na tem tekmovanju Kotnik od samega sebe zahteval preveč. Tega pa ne bomo nikoli izvedeli...«

Tekst in foto:
TONE VRABL

En del popolnoma razbitega aviona jadrilice Cirus 75...

Brezova veja se je zarezala v krilo jadralnega letala...

Emilija Tanjšek: »Strašno je počilo!«

KONCERT PARTIZANSKIH PESMI

Partizanske pesmi in samospevi so se porajali v najtežjih trenutkih naše novejše zgodovine in so tako živo obeležje tega časa in dokaz kulturnega delovanja našega naroda. To je bilo čutiti tudi na koncertu partizanskih pesmi in samospevov, ki je bil prejšnji teden v dvorani Narodnega doma v Celju. Na dveh koncertih so namreč nastopili Partizanski pevski zbor pod vodstvom Milivoja Šurbeka ter solisti Zlata Ognjanović, Marija Bitenc-Samčeva, Stane Koritnik ter pianist Ciril Cvetko.

JAVNA RADIJSKA ODDAJA V ŠENTJURJU

V ovkiru prireditev ob 20. obletnici Kmetijskega kombinata Šentjur pripravlja Novi tednik in Radio Celje tudi javno radijsko oddajo, ki bo v soboto, 12. junija ob 19.30 uri v Kulturnem domu v Šentjurju. Na tej prireditvi bodo nastopili ansambli Nočna izmena, štajerski fantje ter ansambel Vinka Cverleta, harmonikar Ivan Komplet, Moški pevski zbor Ipavci, člani žveplometra Radia Celje in še kdo. Več o tem pa boste lahko prebrali v naslednji številki Novega tednika.

MOJCA V TITOVEM VELENJU

Mojca se imenuje nova trgovina, ki jo je v Titovem Velenju v ponedeljek predalo namenu trgovsko podjetje Tkanina. Trgovina je v novem naselju, ki ga bodo te dni poimenovali po Edvardu Kardelju in je prva trgovina v tem novem okolju. Mojca je specializirana trgovina za otroška oblačila in igrače z zelo dobro ponudbo vseh tovrstnih izdelkov za predšolske otroke. Tkanino je veljala domala 4 milijone dinarjev, velika pa je 105 kv. metrov, pri čemer je 63 kv. metrov prodajnih površin.

Tudi v Titovem Velenju je Tkanina obdržala svojo tradicijo nagrad za prvega kupca in tako je v ponedeljek darilni bon v vrednosti 1000 dinarjev prejela Ferida Husanović iz Titovega Velenja.

Prodajalna Mojca bo v mnogočem izboljšala ponudbo oblačil in igrač za predšolske otroke v Titovem Velenju.

sb

REPRIZE LJUBEZNI ŠTIRIH POLKOVNIKOV

Poročali smo že o premieri Ustinovega dela Ljubezen štirih polkovnikov v izvedbi trnoveljske Zarje in v režiji Štefana Žviževja. V Zarji so se odločili, da bodo komedijo

znanega avtorja še ponovili in sicer jutri in v petek, obakrat v kulturnem domu v Trnovljah ob 19.30. uri. Na sliki prizor s predstave. Foto: Roman Fonda

VETER V VEJAH SASAFRASA

Že 26. aprila je DPD Svoboda Celje Zagrad uprizorilo komedijo Veter v vejah Sasafrasa in v režiji Bena Cizelja. Po tej premierni predstavi so izvedli še tri reprize v različnih krajih. Izvedba te predstave dokazuje dobro usmerjeno delo dramske skupine tega kulturnega društva, kjer sicer delujejo tudi druge sekcije. Ni pa to edina dejavnost dramske

skupine, saj je že lani za dan republike režiserka Marjana Stegu z igralci pripravla pravljično igro, v mesecu marcu pa še pravljično enodejanko Volk in sedem kozličev. Tako je režija komedije Veter v vejah Sasafrasa lep zaključek letošnje gledališke sezone. Pri tej predstavi so igrali Jože Zagoričnik, Damjana Brumec, Srečko Mastnak, Marjan Palir, Irena Sanda, Nada Tkalec, Lenart Horvatič, Ivan Planko in Mojmir Čerenak. Sceno je zasnoval Drago Podvornik, maska je bila delo Cvetke Bobnič, režiral, igralce opremil s kostumi in sodeloval pri scenografiji Beno Cizelj.

Na sliki prizor iz komedije in igralci od leve proti desni: Irena Sanda, Srečko Mastnak in Jože Zagoričnik.

pravniki za bralce

POSLEDICE PRENEHANJA DELOVNEGA RAZMERJA

(Nadaljevanje)

Naslednja bistvena obveza je tista, ki izhaja iz predpisov oziroma določil v samoupravnih splošnih aktih, ki se tičejo odobritve in izplačila štipendije ali stanovanjskega kredita. Običajno tudi tu organizacije združenega dela vežejo delavca, ki mu odobrijo štipendijo, oziroma plačila stroškov šolnine ali pa stanovanjski kredit, da mora odobrene oziroma izplačane denarne zneske vrniti v primeru, če mu je delovno razmerje prenehalo po njegovi volji. Napačno pa ravnajo tiste organizacije združenega dela, ki v aktu zapišejo, da je delavec dolžan vrniti denarne zneske, če mu »po njegovi krivdi prenehа delovno razmerje«, pa pri tem zahtevajo vrnitev denarnih zneskov tudi od delavca, ki je pismeno odpovedal delovno razmerje. Odpoved delovnega razmerja je ustavna in samoupravna pravica delavca pa tako pismeno odpoved delovnega razmerja gotovo ni mogoče šteti kot krivdni razlog za prenehanje delovnega razmerja.

Tu velja še povedati, da je od delavca mogoče zahtevati povrnitev izplačanih zneskov štipendije le v primeru, če je kršil tudi pogodbena določila. V pogodbah pa se delavec običajno zaveže, da bo ostal v delovnem razmerju pri organizaciji združenega dela, ki ga je štipendirala »toliko časa, kolikor časa je sprejemal štipendijo«. Če tedaj delavec pismeno odpove delovno razmerje ali če mu je delovno razmerje prenehalo zaradi dokončno izrečenega disciplinskega ukrepa prenehanja delovnega razmerja, predno je pretekel dogovorjeni čas, je dolžan vrniti sprejete zneske štipendije, vendar le sorazmerni del, če je nekaj časa le bil v delovnem razmerju pri drugi udeleženki. Kadar gre za štipendista, ki je sprejemal štipendijo od organizacije združenega dela, pa pri tej organizaciji sploh ni sklenil delovnega razmerja, lahko organizacija združenega dela zahteva vrnitev štipendije le v postopku pred rednim sodiščem. Če pa je že v delovnem razmerju pri organizaciji združenega dela, ki mu je izplačevala štipendijo, pa mu je delovno razmerje prenehalo, odloča o vrnitvi štipendije sodišče združenega dela.

Delavec, ki mu je prenehalo delovno razmerje po njegovi pismeni izjavi ali zaradi izreka disciplinskega ukrepa prenehanja delovnega razmerja, pa je pri delovni organizaciji dobil stanovanjsko posojilo, je v takem primeru dolžan vrniti del stanovanjskega posojila in to le v primeru, če je tako določeno v splošnem aktu organizacije združenega dela in če je tako zavezo sprejel tudi ob sklenitvi stanovanjskega posojila. Nekatere organizacije združenega dela pa so vezala svoja sredstva pri banki. Z njo sklenejo pogodbo, v kateri je določeno, da bo banka v posojilno pogodbo, ki jo sklene z delavcem, vnesla tudi klavzulo, da bo moral delavec posojilo vrniti, če mu bo prenehalo delovno razmerje po njegovi pismeni odpovedi. Vemo pa, da so posojilne pogodbe banke tipski obrazci, v katerem te klavzule ni. Tako se delavci, od katerih se zahteva vrnitev posojila, sklicujejo na to, da so vezani le na pogoje posojilne pogodbe, ne pa tudi na določila samoupravnih splošnih aktov. V teh sporih se je sodišče združenga dela SR Slovenije postavilo na stališče, da so posojilne pogodbe banke izvedbeni akti glede na samoupravne splošne akte organizacije združenega dela, ki urejajo pogoje za pridobitev posojila in da je delavec dobil posojilo glede na dejstvo, da je bil v delovnem razmerju v organizaciji.

Ob tem zapisu smatram tudi za potrebno opozoriti vse delavce, da naj temeljito razmislijo o tem, če se odločajo za prenehanje delovnega razmerja po lastni volji. To velja tudi za primer, da se ponovno ne zaposlijo v drugi organizaciji združenega dela. Delavci v organizacijah združenega dela, zlasti tisti v kadrovsko-socialnih službah, pa tudi pravniki, pa naj pazijo, kako formulirajo primere prenehanja delovnega razmerja, pri čemer naj vsaj temeljito preberejo npr. že tiskani – tipski obrazec o prenehanju delovnega razmerja, ki ga izdajajo razne založbe, ki je običajno primeren kar za več načinov prenehanja delovnega razmerja.

EDVARD CENTRIH

slovenija avto

automerkur

trgovina in servisi, n.sol.o Ljubljana TOZD C.K.M, prodaja motornih vozil in kmetijske mehanizacije, n.sub.o, Celje Miklošičeva 5 – telefon 24-200

ŠKODA	tovarniška cena		
105 S	113.276	WARTBURG	
105 L	119.535	limuzina	116.310
120 L	122.379	WARTBURG	
120 LS	127.857	turist	130.607

Sprejemamo naročila za vse naštete vrste vozil.

DOBAVNI ROK JUNIJ!

Vse informacije o nakupu vozil vam nudijo v AVTOSALONU v Celju, Miklošičeva 5 ali na telefon 24-200 in 22-165.

KOFIL FILTER KOFIL FILTER

filter za čiščenje zraka uporablja se za odpraševanje v vseh vrstah industrije

KONUS

Konus Slovenske Konjice

Zdaj pa premislite tole: bolj ko smo močni mi, slabši so oni in teh nekaj plošč, slik ali knjig pomeni, da bomo lahko našim članom ponudili več, kot jim lahko sedaj, in pomeni tudi, da bo kdo z one strani prešel na našo.In po vsem tem vas vprašamo: ali ni vredno, da nam pomagate, da nas krepite?«

To je bilo rečeno malce robato, neposredno in brez ovinkov, ampak ne tja v veter.

In ko sem tisti večer ravno odhajal iz »Triglava«, sem slišal nakaj, kar mi je ostalo v spominu še dolgo potem.

Na obisk je namreč prišla štiričlanska delegacija Izseljenske matice Jugoslavije, ki si je ogledala dom »triglavanov« in vse v njem. Eden izmed članov delegacije je nenadoma na mizi zagledal učbenik slovenskega jezika, ki je imel na prvi strani sliko kralja Aleksandra in besedilo pesmi »Božja pravda«.

»Ljudje, zakaj pa učite iz te knjige?« je vprašal prepadeno.

»Zato, ker nam ne pošljete nobene druge, tukaj je pa tudi ni mogoče kupiti!« se je glasil odgovor, ki je izvabil nekaj rdeče barve na obraz tistega, ki je zastavil vprašanje.

(Mimogrede rečeno: obisk štiričlanske delegacije Izseljenske matice, ki se je mudila v Južni Ameriki dobra dva meseca, je veljal s prevozom in z vsem drugim okoli osem tisoč dolarjev. Izseljencem, ki so jih obiskali tovariši iz domovine, je bil obisk izredno všeč, ampak rekli so, da bi lahko eden, največ dva člana v delegaciji opravila ravno tako dobro, oni pa bi lahko s štiri tisoč tako prihranjenimi dolarji, spremenjenimi v argentinske pese, naredili vraga in pol v svojem bodočem domu. So pa bili seveda tako vljudni, da tega svojim obiskovalcem niso povedali.)

Sicer pa dejavnost predvojnih izseljencev ni omejena zgolj na Buenos Aires.

V Lanusu deluje »Slovensko socialni, kulturno in športno društvo«, ki so ga organizirali na novo in s tem obudili mladi, ki so prevzeli vajeti v roke po razmeroma dolgem mrtvilu, nastalem zaradi nedejavnosti starejših članov in vodstva. Spremenili so tudi ime tega pred koncem druge svetovne vojne ustanovljenega »Prekmurskega društva«.

V Argentini sta še dve društvi: društvo slovenskih delavcev »Edinost« v Cordobi, ki združuje večinoma stare in ne kdove kako delovne člane, ter živahno in ambiciozno nekdanje društvo »Triglav« v Rosariu, ki se sedaj imenuje »Jugoslovanski center«. Ima okoli sedemdeset članov.

Značilno za vsa društva slovenske ekonomske emigracije je, da se vse bolj odpirajo ne samo proti jugoslovanskim narodom, marveč tudi proti Argentincem. S tem pomagajo utrjevati tudi meddržavne odnose in tudi po tej plati prispevajo kanček k počasni osamitvi drugega dela v tej deželi živeče slovenske emigracije. Vodstvo politične emigracije ta dejavnost starejših izseljencev bode v oči. »Seveda,« se je oglasila ena izmed opravičujočih razlag politične emigracije, »lahko je njim, ko pa jih komunisti iz domovine podpirajo in denar kar teče iz ambasade k triglavanom!«

JANEZ ČUČEK

SRAMOTA UMIRA POČASI

SLOVENSKA POLITIČNA EMIGRACIJA

62

Ko sem to povedal v »Triglavu«, so mi, s sicer majčkeno grenkim nasmehom, povedali: »Ko bi le bilo res!«

ASADO S POUKOM

Pestoval je kozarec, v katerem je bilo rdeče argentinsko vino, in počasi dejal: »Vidite, tu se križajo tri reči. Vsaka med njimi mi veliko pomeni in včasih je težko ločiti mejo. To ni preprosto ne zame ne za stotine drugih, ki misl podobno kot jaz.«

Sedela sva v majhni, toda udobno opremljeni sobi d nadstropne hiše. Široka vrata, skozi katera je bilo vid prijetno urejen vrt, so bila odprta. Začetek septembra j Argentini konec zimskega obdobja in uvod v spomladi sko. Skozi odprta vrata je prihajala svežina nedeljske večernega mraka.

Popoldne smo prebili na vrtu, kjer je gospodinja priročnem železnem kaminu spekla najprej dva duc klobas, nato dve ali tri kokoške in za konec še orjaški k mesa, ki je tehtal tri ali štiri kilograme! V Argentini rečejo asado. Obed pa se je začel še predtem, ko s najprej pojedli zavidanja vredno krvavico in nabadali lato v dveh velikanskih skledah.

Povabili so me na nedeljsko kosilo, toda izkazalo se je, to sploh ni kosilo, marveč pojedina, ena tistih, ki jih kdaj kdaj pripravijo ob nedeljah na argentinskih ravnicah trajajo ure dolgo. Tudi ta je bila izjemno naporna, toda z tudi prijetna, zakaj moji gostitelji so bili izredno ljubezni prisrčni in neposredni. Ko je postalo na vrtu za spozna preveč sveže, smo se preselili v hišo.

Zakonca, ki sta me povabila, sta vedela, da sem novi in zakaj sem prišel v Argentino, toda kljub temu sta go rila brez dlake na jeziku – čeprav z majhno prošnjo slovesu: »Prosim, nikar ne omenjajte našega imena, k lahko bi bilo nerodno...«

V Argentini živita že dolgo. Njun sin, rojen pod zvezda južne poloble, sploh še nikoli ni bil v domovini svoje očeta. Prav tako ne njuni hčerki.

In prav njega, slovenskega Argentinca druge generac (morda bi bilo celo bolj prav reči argentinskega Slovenc sem vprašal, kaj mu pomeni izraz »politična emigracij kaj sodi o vseh teh rečeh. Njegov oče je prišel v Argenti kot politični emigrant ob koncu štiridesetih let, sicer b velikega bremena preteklosti, toda vendar tudi ne povs čiste vesti. Sin, prijeten, čeprav malce zadržan trideseti nik, je poznal očetovo preteklost.

Počasi je srknil požirek in odložil kozarec na mizo.

»Glejte,« je rekel, »tri reči, ki sem vam jih omenil, so t rojen sem tukaj v Argentini, ampak čutim, da je m domovina Slovenija in vmes med obema je moj oče. vem, ali lahko popolnoma razumete, kaj mislim. Na strani je to lojalnost do dežele, v kateri živim in ki m sprejela za svojega. Tukaj si služim kruh in tu sem poročil. Moji prijatelji so Argentinci in tudi moji poslo partnerji so Argentinci.

VAŠA STRAN

PISMA

LOKACIJA VRTCA

Na vprašanje bralca dr. Ervina Mejaka, v zvezi z (ponesrečeno) lokacijo vrtca v krajevni skupnosti Center, odgovarja Skupnost otroškega varstva v Celju.

V programu 2. samoprispevka je bilo opredeljeno, da je predvidena lokacija za vrtec v KS Center med Vodnim stolpom in Aerom v Kocenovi ulici. Investitor za izgradnjo vrtca je Skupnost otroškega varstva Celje, ki si je prizadevala pravočasno rešiti vprašanje lokacije. Ker gre v tem primeru za lokacijo v starem mestnem jedru, vprašanje ni bilo preprosto. Za realizacijo programa je Svet za urbanizem že leta 1979 naročil pri Razvojnem centru Celje – TOZD Planiranje, lokacijski preizkus za lokacijo vrtca Center v več različicah. Pripravljeno gradivo je vsebovalo štiri različice – Kocenova ulica, Savinjsko nabrežje, prenova zgradbe Muzejski trg 3 in prenova vojašnice – spodnja grofija.

Svet za urbanizem je odločil, da investitorjem ponudi le dve lokaciji, in sicer Kocenovo ulico in prenovo zgradbe na Muzejskem trgu 3. Po temeljitem premisleku je Skupnost otroškega varstva sklenila, da bo lokacija v Kocenovi vendarle ugodnejša. V zgradbi na Muzejskem trgu so bivali stanovalci. Znano je, da je zelo težko s prenovo stare stavbe doseči potrebno funkcionalnost in zadostiti minimalnim standardom, ki so potrebni za delo s predšolskimi otroki. Lokacija v Kocenovi ulici je bila kljub spomeniškovarstvenim omejitvam in arheološkim izkopavanje, ugodnejša. Pod določenimi pogoji je bilo mogoče objekt notranje funkcionalno zasnovati. Poudariti velja, da bo vrtec imel kljub utesnjenosti še okrog 500 kvadratnih metrov igrišča in da bo zelenica obnovljena na delu, kjer zdaj stojijo gradbene barake. Predvsem pa je Savinjsko nabrežje zunanje igrišče vrtca.

Menimo, da je odveč bojazen, da v vrtec ne bo posijalo sonce.

SKUPNOST OTROŠKEGA VARSTVA, Celje

TARNAMO, TARNAMO

Danes se sliši vsepovsod samo tarnanje. Tarnamo kmetje, ker moramo delati več kot osem ur na dan. Tarnajo delavci, ker morajo vse življenjske potrebščine kupiti v trgovini in upravičeno godrnjajo nad cenami, ki nenehno rastejo.

Pa se malo poglobimo v življenje pred in med drugo svetovno vojno. Zemlja se je obdelovala samo ročno. Ni bilo kosilnic, ne traktorjev in nobenih priključkov. Tudi nismo poznale molznih strojev, ki danes kmečkim ženskam lajšajo delo. Prale smo na roke pri studencih, svetili smo s petrolejkami in še in še. Tudi delovne sile ni bilo. Med vojno so bili možje in fantje v vojski. Doma so ostale večinoma le matere z malimi otroki in ostareli. Delale smo od ranega jutra do poznega večera, opravljale smo vsa moška dela, ponoči pa še dežurale. Bilo je treba nasititi tudi po sedem lačnih ust, za delo sta pa bili le dve roki. Delali pa smo še za mnoga druga lačna usta, ki so prihajala po hrano za borce, da so se lahko borili in nam priborili zlato svobodo. In ne nazadnje, tudi za okupatorja smo morali delati, saj smo morali oddati vse, kar so zahtevali. Danes vsega tega ni. Kar pridelamo, imamo sami ali pa viške prodamo, čeprav včasih po nezadovoljivi ceni (pred vojno je bilo prav tako). Danes nam nobenega tujega človeka ni treba preživljati zastonj. In, hvalabogu, nobenemu v naši domovini še ni bilo treba umreti od lakote. Če pa sinovi ali hčere nočejo ostati na kmetiji, pa smo večkrat krivi tudi sami. Se zgodi, da ima najstarejši veselje do kmetovanja, pa ga sami rinemo v šole, misleč, da eden se pač mora izšolati, bo že kateri od naslednjih kmetoval. Ti pa se potem ne odločijo in spet godrnjamo. Če bi bili med vojno samo godrnjali, pa nič naredili, bi bila danes naša domovina opustošena. Najbrž bi danes malokdo lahko užival sadove svojega dela. Zato nehajmo godrnjati, kako nam je hudo, še posebej kmeticam. Bodimo vsak s svojim delom in načinom življenja zadovoljni, saj živimo v svobodi in miru in prispevajmo vsak po svoje za ljubi mir na svetu.

T. F., Ivenca

UREDNIŠTVO

Hvala za lepo pismo, polno optimizma. Res se premalokrat spomnimo na to, kako smo živeli še pred nekaj leti. Toda, z ljudmi je tako, da nikoli nismo zadovoljni. Ko nimamo nič, želimo vsaj kaj. Ko pričnemo graditi blagostanje, nas to ne zadovoljuje več in negodujemo nad vsako težavo. Pa so bile vendarle vselej prav težave in neprijetnosti tiste, ki so nas pripravile k novim naporom in k novim korakom naprej. Tudi zdaj bo tako! V to trdno verjamemo.

ZA 15 DIN SE NE IZPLAČA

Z velikim ogorčenjem vam pišem o odnosu natakarice v gostišču Koper – vrt, do stranke, v tem primeru do mene in otrok.

18. maja popoldne sem se z otroki odločila, da sedemo na prijeten vrt restavracije Koper. V tem času, bilo je ob 15. uri, ni bilo veliko gostov. Natakarici sta se pogovarjali pri točilni mizi in trajalo je približno pet minut, da se je ena »usmilila« in nas prišla vprašat, kaj želimo. Naročila sem tri pizze, štiri mala piva, eno gibanico in čaj. »Čaja ne strežemo,« je bil odgovor. »Pa tudi za bolne ne?«, sem vprašala. Bila sem namreč zelo prehlajena. »Za petnajst dinarjev se ne izplača!«, je bil neprijazen odgovor natakarice. Zahvalila sem se za »prijaznost«, odpovedala naročilo in zahtevala pritožno knjigo. Vanjo sem napisala potek dogodkov in zahtevala, da me obvestijo o ukrepih, ki so jih sprejeli zaradi takšnega ravnanja.

Ta zgodba naj velja kot opozorilo vsem, da preden se odločijo za vrt restavracije Koper, premislijo, ali se bo natakarju splačalo postreči ali ne. Kako bo šele, ko bodo vse mize na vrtu zasedene in bo turistična sezona na vrhu?

MARIJA KNAFELC, Prekorje

UREDNIŠTVO:

Žal, podobno osorno ravnanje strežnega osebja ni tako velika redkost. O tem, da je natakar ne glede na ceno dolžan gosta postreči z vsemi dobrinami, ki jih ima restavracija na voljo, pa tako nima smisla izgubljati besed. Kritika naše bralke je torej povsem na mestu, nas pa zanima, ali je pritožba v knjigi, ki jim je namenjena, ostala brez posledic. Bo le »spominski« vpis, ali pa je vodstvo lokala ustrezno ukrepalo. Prosimo vodstvo restavracije Koper za ustrezno javno pojasnilo.

HVALA ZA PRIREDITEV

Oskrbovanci Doma upokojencev v Celju se najprisrčneje zahvaljujemo moškemu pevskemu zboru Tone Tomšič iz Strmca, ki nas je 20. maja eno uro zabaval s svojim lepim, dovršenim petjem. Zapeli so deset pesmi po programu, ki ga je duhovito in izčrpno povezovala spremljevalka pevskega zbora. Ko so pevci uvideli, kako zavzeto jih poslušamo, so dodali še nekaj modernih pesmi. Vsa čast njihovemu pevovodji, ki jih je z vso ljubeznijo tako dovršeno naučil.

Predsednik našega domskega odbora, tov. Bauer, se jim je z izbranimi in toplimi besedami zahvalil, z željo, da bi nas še obiskali in nas razveselili s svojim lepim in dovršenim petjem.

Obenem se zahvaljujemo Godalnemu orkestru, ki je priredil v našem Domu 29. aprila koncert. S svojimi godali so izvajali prečudovit program, ki nas je očaral tako, da se tega ne da popisati. Vsa presunjena od te lepote sem se jim zahvalila v imenu vseh upokojencev. Odkar obstaja Dom upokojencev, še nismo imeli tako lepega koncerta. Z vsem srcem jim želimo še mnogo uspehov in iskreno želimo, da bi še prišli med nas.

PAVLINA KLANČNIK, Celje

KRESOVANJE

Popoldne, 30. aprila, se je na Grmadi v bližini Celja pojavila mala temna pikica. Kje je ta Grmada? To je naš mali Triglav, nasproti Celjske koče.

Povzpeli smo se na ta vrh in našli fante in može, ki so se pripravljali, da zakurijo kres. Mala pikica, ki sem jo omenila, pa je bila jugoslovanska zastava, ki je plapolala in naznanjala prvomajsko praznovanje.

Mesto Celje pod nami se je kopalo v temi, posuti s številnimi malimi in velikimi lučkami. Večje lučke so naznanjale kresove po ostalih hribih v bližnji in daljni okolici Celja. Zaželeli smo si, da bi obiskali vse, ki so kurili kresove in da bi doživeli vzdušje pri vseh kresovih. Pri nas je bilo zelo lepo. Grели smo se ob ognju, peli pesmi in se pogovarjali. Plesali nismo, plesal je le veter okoli nas. Zbralo se nas je kar lepo število, veseli smo bili vsakogar, ki je prišel. Spominjali smo se vseh, ki so bili kdaj na to noč z nami in sedaj niso mogli priti. Spominjali smo se naših mladincev, ki služijo vojaški rok.

Kres so pripravili fantje in možje, ki jim je zibelka tekla v pobočju te Grmade. Radi jo imamo, čeprav zna biti tudi kruta. Radi jo imamo podnevi in ponoči, zato smo tudi na njej prebedeli več ur. V mislih smo vas vse pozdravljali, tudi tiste, ki ste bili ponoči v službi in bdeli nad bolnimi. Želeli smo v svojih srcih, da bi bil mir na svetu in da bi vladalo prijateljstvo.

Na vrhu Grmade je tudi škatlica z zvezkom Planinskega društva Celje. Vpisali smo se vanj. Kdor utegne, naj kdaj obišče to planinsko točko, naj se naužije lepote in svežega zraka.

Če bo vse po sreči, bo še gorel kres na Grmadi, še bo plapolala naša zastava in zvenela naša pesem.

T. – A. S.

UREDNIŠTVO:

Hvala za lepo pismo in pozdrave z Grmade. Objavljamo to pismo sicer nekoliko pozno. A tako polno je lepih želja in prijaznih vabil, da zasluži objavo. Zato danes le naš pripis – hvala za čudovit kres, ki smo ga videli povsod po Celju.

ODERUŠKE CENE ZA ZELENJAVO

V soboto, 22. maja, sem hotela kupiti zelenjavo za juho. V Titovi ulici v Laškem je neka stojnica, kjer prodajalci iz drugih republik mnogokrat prodajajo zelo zelo drago zelenjavo. Kar štiri stare tisočake je računala prodajalka v tej stojnici za šopek zelenjave za juho. Ali res smejo ti ljudje zaračunavati, kolikor hočejo, nikomur pa ne izdajo nobenega računa, potrdila za plačano zelenjavo ali sadje. Saj to ni več trg, to je že prava trgovina, kjer imajo različna živila in računajo, kakor se jim zdi. Mogoče bi pa bilo dobro, da bi se inšpekcija kdaj pozanimala za to prosto prodajo. Štiri stare tisočake za štiri nove male korenčke in par zelenih vejic peteršilja – ali ni to le predrago?! Upokojenec, ki mora vse kupiti, si pač niti tega šopka ne more privoščiti, saj potem zmanjka za meso oziroma kosti.

Pa hvala, če bo kdo le kaj pogledal, kako je s to prodajo.

A. B., Laško

UREDNIŠTVO:

S cenami je križ in cene zelenjave in sadja so tu prej pravilo kot izjema. Problem ni le v Laškem, z enakimi težavami (cenami) se pogosto srečujemo kupci tudi na ostalih tržnicah in stojnicah. Le spomnimo se cen pomaranč, vezane prodaje tega sadja, cen jabolk, prvih češenj, jagod... Toda cena, ki jo naša bralka navaja za šopek zelenjave, je res močno pretirana. Zato sprašujemo tržno inšpekcijo Skupščine občine Laško, kako se oblikujejo cene na njihovi tržnici (oziroma stojnici), kako vršijo nadzor nad cenami in kaj so ukrenili za zaščito kupcev. Prosimo za hiter odgovor.

KAJ JE Z MEŠKOVIM STUDENCEM?

Da se Celje ubada s problemom pitne vode, ni novo dejstvo. Zato program tretjega samoprispevka predvideva, da bodo zbrana sredstva namenjena tudi zagotovitvi zdrave pitne vode.

V Novem tedniku je bila 6. maja v sestavku Draga Medveda »Problem pitne vode – problem prihodnosti«, med drugim tudi fotografija »dobrega starega Meškovega studenca, ki je leta 1980 spet prišel prav, ko so bili nekateri deli Celja poplavljeni, ker ta voda slovi kot zelo dobra in mnogi občani z Otoka hodijo s pletenkami k studencu tudi tedaj, ko je preskrba z vodo normalna.«

Vprašanje pa je, kaj se dogaja z Meškovim studencem, ki so ga požrtvovalni celjski obrtniki leta 1980 obnovili. Žal je vodni curek iz dneva v dan tanjši in grozi, da bo povsem usahnil. Najbrž bi bilo treba urediti zajetje. Ali ne bi bilo prav, da bi nekaj sredstev namenili za ureditev izvira pri Meškovem studencu – in to čimprej, da ne bomo ostali »na suhem« celo tam, kjer nam narava sama ponuja pomoč.

B. G., Celje

UREDNIŠTVO:

V dobrem tednu dni je to že drugo pismo, ki opozarja na problem usihanja Meškovega studenca. Očitno pa bo potrebno najprej ugotoviti, zakaj se vodni curek tanjša. Ali je res kaj narobe z zajetjem? Ali usiha vodna žila? Ali pa gre za težave z zamašitvijo? Pozivamo vse pristojne in tudi celjsko Združenje obrtnikov, ki je pokrovitelj tega studenca, da skušajo ugotoviti vzroke usihanja vode in napake, po možnosti, odpravijo.

ttg

Turistična poslovalnica
Celje, Titov trg 1
Telefon 23-448

LETUJTE POCENI in BREZ SKRBI

Da bi vam prihranili težave z odločitvijo za kraj in izbiro hotela po primerni ceni ter skrbi s potovanjem, smo vam pripravili 7-dnevni paket počitnic na morju v enem izmed Arenaturistovih hotelov na puljskem področju.

Namestitev bo v objektih B kategorije, in sicer bodo to objekti Verudela, Park, Zlatne stjene, Splendid z depandansami v Pulju in Mutili, v Medulinu in Belvedere v Medulinu.

V katerem izmed objektov boste letovali, vas bomo pismeno obvestili 6 dni pred odhodom.

S kuponom Novega tednika ali Našega časa, dajemo za termine 13. 6., 20. 6. in 27. 6. **200 din popusta po osebi** ter za termina 4. 7. in 11. 7. **200 din popusta po rezervirani sobi.**

OOS, ki za svoje delavce zakupijo termine 13. 6., 20. 6. in 27. 6. odobravamo **10% popusta** na prodajno ceno in **200 din popusta po sobi** za termina 4. 7. in 11. 7. 1982 ter možnost plačila v treh obrokih.

CENA PAKETA:
odrasli 4.800 din po osebi
otroci do 7 let 3.125 din brez lastnega ležišča in sedeža na vlaku
Prvotno našteti popusti ne veljajo za otroke.

ODHODI OB NEDELJAH: 13. 6., 20. 6., 27. 6., 4. 7. in 11. 7. 1982.

Potovali boste s posebnim vlakom iz Titovega Velenja ob 6.20 in iz Celja ob 7. uri zjutraj. Na železniški postaji v Pulju vas bodo pričakali avtobusi, ki vas bodo peljali do vašega hotela. Po sedmih dneh počitka boste iz hotela odpotovali ob 12.30 z avtobusi na železniško postajo in vstopili boste v posebni vlak, ki vas bo odpeljal domov.

V ceno je vključeno: prevoz s posebnim vlakom v obe smeri, 7 polnih penzionov, transferji in organizacija.

Ob prijavi je potrebno vplačati akontacijo 1000 din po osebi, celotno vplačilo pa mora biti izvršeno 14 dni pred odhodom.

STROŠKI ODPOVEDI:
30 dni pred odhodom 100 din; od 22 do 29 dni pred odhodom 15% od cene aranžmaja; od 15 do 21 dni pred odhodom 25% od cene aranžmaja; od 8 do 14 dni 50% od 0 do 7 dni 80% in po odhodu 100% vrednosti aranžmaja.

Tudi v času od 3. 5. do 15. 5. 1982 nudimo tako skupinam kot posameznikom po dogovoru ugodno bivanje v hotelih Pulja in Medulina. Podobne aranžmaje bomo pripravili tudi po 20. 8. 1982.

CAMPISTI POZOR!
V naši poslovalnici vam je na voljo cenik za campinge: Kažela, Medulin, Stoja, Stupice, Runke, Indie, Ribarska koliba, Pomer in Tašalera.
Vse informacije in rezervacije v naši poslovalnici na železniški postaji.

ttg

Vrednost kupona 200 din

LETUJTE POCENI in BREZ SKRBI

UTRINKI IZ VAŠKE SKUPNOSTI DOLE

PLODNA ZEML
NA KMEČKE D

Vasi Lokarje, Zgornje in Spodnje Repno, Trnovec in del Goričice so spete, kljub temu da jih loči glavna cesta, v vaško skupnost Dole. 350 prebivalcev živi v teh vaseh. Približno polovica jih je čistih kmetov, druga polovica je takoimenovano polkmečko prebivalstvo, ki si je ob plodni domači zemlji poiskalo delo v industriji v Šentjurju, Celju ali Štorah. A zemlja zato ne ostaja neobdelana. Za poljske stroje sedajo žene, starši teh delavcev, ki v prostih urah še enkrat krepko zavihajo rokave na polju ali hlevu. Tudi malo večji otroci zmorejo že marsikatero kmečko opravilo in se tako navezujejo na zemljo. Otroško igro mora marsikdaj zamenjati delo. Toda takšno je življenje na kmetih, kjer je treba v lepih dneh izkoristiti dan od zore do mraka. Šele ob večerih, ko družina sede za mizo k večerji, ostane nekaj prostega časa za pomenek, pa še ta se navadno vrti okrog kmetovanja – letine, posevkov, spravila, problemov pri nabavi semena ali goriva ter rezervnih delov za stroje.

Čolni iz edinega obrata v kraju pa že plujejo v domačih v

PRI KMETU KORENJAKU

Korenjakova kmetija v Lokárjih leži na planjavi ob gozdu. Skoraj do konca poti je speljan asfalt, kar je velika pridobitev za ta kos prijetne vasi. Stanovanjska hiša je nova, prostorna in svetla, funkcionalna, a kljub temu je s svojo notranjostjo ostala tipična kmečka. V prostorni kmečki jedilnici, kjer smo se pogovarjali, stoji le miza in krušna peč, v kateri zna gospodinja Marija speči zlatorumen kruh iz domače pšenice. Od nekdaj so ga pekli in te navade ne bodo opustili.

Bitka za kruh teče pri njih vsak dan. Gospodarju Francu in njegovi ženi sta v veliko pomoč pri neštetih poljskih opravilih odrasla hčerka Marta in sin Franc, ki sta sicer zaposlena, a z veseljem pomagata staršem pri delu. Mlajša dva, dvojčka, Andrej in Zvonka sta še šolarja, a se že dobro zavedata, da je kdaj pa kdaj teba ob knjigi poprijeti tudi za delo. 9 ha obdelovalne zemlje bi brez sloge v družini ostalo sicer napol obdelanih.

Kmetija je usmerjena v živinorejo. 16 glav živine je v hlevu, ki ga prav v tem času modernizirajo.

Neurje, ki se je pred kratkim razbesnelo nad krajevno skupnostjo Blagovna, je napravilo kmetom veliko škodo. Plodno zemljo, je povedal kmet Franc, je iz bregov kar neslo v dolino. Tudi njegovo. Čeprav škodo medtem še niso ocenili, je le-ta tudi pri Korenjakovih velika. Z novimi posevki bodo rešili, kar se rešiti da. Na srečo je tudi ta, kot mnoge druge kmetije v vaški skupnosti, povezana v strojno skupnost. Ustanovili so jo trije bližnji kmetje kar iz lastnih sredstev in si oskrbeli silokombajn, sejalnico za koruzo in škropilnico. S temi stroji in skupaj bodo laže kos posledicam ujme.

Takšna je podoba življenja na Korenjakovi kmetiji, kjer iščejo dan z zoro, da bi jim zemlja poplačala trud. »Ni težko,« je pristavil ob slovesu gospodar, »če imaš zemljo rad.«

ZLATI PAR

Onkraj glavne ceste, v Trnovcu, so v nedeljo slavili. V hišo so prišli svatje k zlatoporočencema Frančiški in Karlu Jagodič. Srečen par sta, čeprav jima življenje dostikrat ni prizanašalo. V pol stoletja, kolikor sta skupaj, so se nad njima in njuno družino zgrinjali veseli in žalostni trenutki. A vse je minilo kot blisk, pravita. Od tistega dne, ko sta se vzela, bilo je to na Sladki gori, ju je življenje sukalo po svoje. Dolga leta sta gospodarila na kmetiji v Šmarju pri Jelšah. Rodili so se jima štirje otroci. Tri hčerke in sin. Otroci so odraščali in ker so se počutili v Šmarju preveč odmaknjeni od življenja, saj je tedaj bila le redkokatera cesta asfaltirana, so dosegli, da so se preselili bliže napredku.

Oče Karel je hudomušneš, muzikant, ki je na veselih kmečkih ohcetih s svojo harmoniko v rokah prebil marsikatero noč, pa še mu ni zmajkalo moči za delo na polju ali čevljarskem stolčku. Karel je bil namreč po poklicu čevljar. Kje vse ni delal, po ves dan, za skromno plačo! Seveda, bili so drugi časi, rad primakne, ko pripoveduje, da ga je pot za boljšim zaslužkom zanesla celo v Francijo. Bilo je leta 1930 in 31, ko se je bil za nekaj časa izneveril čevljarskemu poklicu. Ko je začutil, da se razrašča roka fašizma, se je vrnil domov, med svoje.

Z dobro voljo je znal premagovati sleherne težave. Tudi sedaj, ko mu tresoče roke ne ubogajo vseh tipk na harmoniki, razpotegne meh, da je veselje! Še na kakšni vaški veselici zagode, da pete plesalcev lahko krešejo ob les. Pa tudi doma včasih prime za harmoniko, da bi stare pesmi, ki jih še zna, zlezle mladim v ušesa. Mladi so preveč zanemarili staro ljudsko blago, zmiguje z glavo in upa, da bo njegov vnuček podedoval po njem posluh in smisel za oživljanje starega.

Frančiška in Karel Jagodič sta v nedeljo slavila zlato poroko.

KORENINE SO POGNALE

Naključje je hotelo, da pri zlatoporočencih tisti čas, ko sem se pogovarjala s slavljencema, ni bilo doma nikogar razen njiju. Sin je odšel na delo, vnučka v šolo, snaha je bila na polju. Ob slovesu pa se je vrnil iz šole vnuk Peter, 11-letni šolar in se skupaj s svojo mamico s harmoniko v roki postavil pred oko fotoaparata. Izvabil je iz nje nekaj taktov in dejal, da ga je dedek navdušil za ta instrument in da tudi njemu postaja vse bolj všeč.

Korenine so pognale. Vsadil jih je ded Karel.

Joža Žnidar

KONJI – NJEGOVA LJUBEZEN

Na kmetiji Janka Guzeja vzbudita prvo pozornost njegova konja, Luca in Pubi. Ljubljenca cele družine sta. Kmet Janko ju je zato rad popeljal iz hleva na sočno pašo v ograjenem prostor-

nem kmečkem dvorišč
to se je pogovor vrtel n
okrog konj. Takole raz
kmet Janko: »Vse več
tov se v naši občini odl
rejo enega ali več konje
li so časi, ko so bile te
delovne živali spodri
Nadomestili so jih p
stroji, ki danes marsik
mu, zlasti manjšemu k
predstavljajo veliko
zaradi dragega goriva
domestnih delov.
povsod tudi niso dovol
riščeni, če kmet ni pov
strojno skupnost. S k
je delo resda nekoliko
snejše, a je zato dostikr
lje opravljeno. Kakšna
njihova cena v smislu
nega ljudskega odpo
vemo. Jaz pa sem na
navezan od mladih n

Če hočeš kmetovati, moraš biti na zemljo navezan in jo imeti rad.

Da staro ne bo šlo v pozabo, zatrjuje 11-letni Peter.

Na Selah izdelujejo č

A PRIPETA
ANI IN SRCE

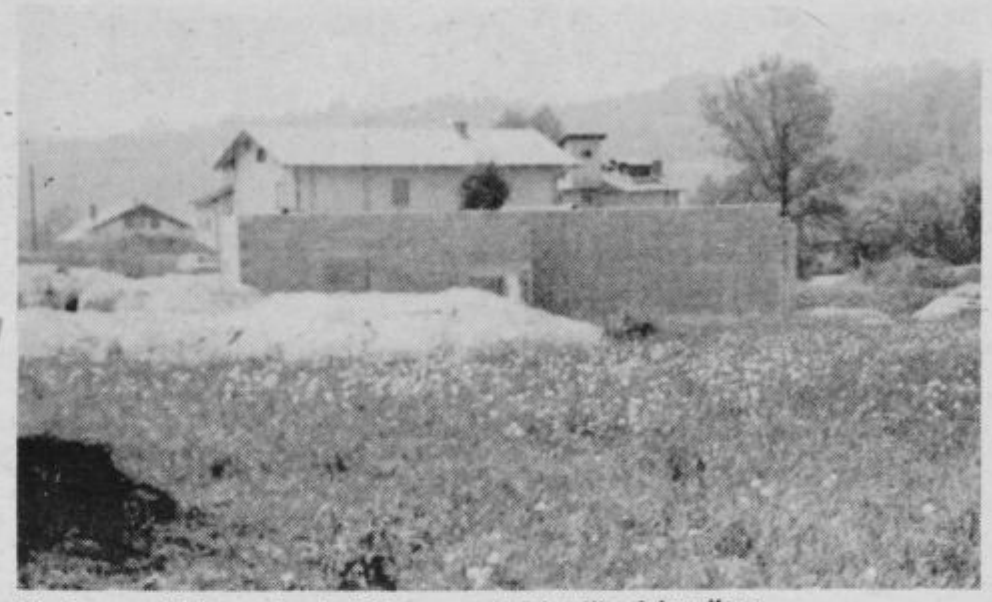

V večnamenski dom so krajani Blagovne vložili veliko delovnih ur.

ože Lah

Janez Hladnik

Avgust Maurin

r težko si predstavljam ev brez rezgetanja. Konji moja ljubezen.«

Toda tudi v govejem hlevu čutiti in opaziti, da pri Gujevih znajo kmetovati. 22 av živine je v njem. Na 10 obdelovalne zemlje 4-anska družina pridela vse, ar je potrebno za prirejo ede, s katero se resnično hko ponaša. Vsa leta so ooperantje Kmetijskega ombinata Šentjur, kjer mu najo priskočiti na pomoč. pa, da mu bodo tudi tokrat, o bi nujno potreboval nekaj reditnih sredstev za silos. ako bi gospodarjenje na metiji šlo laže od rok tudi mu, ki si je teoretičnega nanja nabral na Kmetijski oli v Šentjurju.

Veliko truda terja kmetonje. Kmet Guzej pa še najde dovolj časa za delo v krajevni samoupravi. Ker v vasi ni primernega prostora, se vaščani na skupnih pogovorih srečujejo v njegovem starem objektu, ki ga je rade volje odstopil, dokler krajevna skupnost ne bo dobila težko pričakovanega večnamenskega doma krajanov.

DOM DO LETA 1985

Okrog doma krajanov je bilo v krajevni skupnosti Blagovna veliko napisanega in povedanega. Na tem mestu velja torej le zapisati, da se večnamenski objekt počasi dviga iz temeljev. Del so se lotili vsi krajani družno. Skupaj so stopili kmetje, delavci in obrtniki in opravili več kot 3000 prostovoljnih delovnih ur, da bi objekt čimprej služil svojemu namenu. Čeprav sredstva pritekajo iz različnih virov, tudi iz samoprispevka krajanov, je kot na dlani, da bo ostal dobršen del bremena še vedno na njihovih plečih, ko bodo s prostovoljnim delom še pripomogli k temu, da bodo zastavljeni plan do leta 1985 vendarle uresničili.

ZAPLULA JE...

V stari sušilnici hmelja na Selah že leto dni izdelujejo čolne tipa Meteor. Delovna organizacija PAP, tozd Plastika ima v teh prostorih svojo enoto. Čolni gredo, zlasti v tem času, dobro v prodajo, neglede na konkurenčnost na tržišču. Delovni pogoji v obratu niso najbolj idealni, a so delavci vseeno kos zastavljenim načrtom in nalogam.

Ob lepem vremenu jim za delovni prostor pride prav tudi dvorišče ob starem objektu.

SPEČA ZEMLJA

Na začetku pisanja o vaški skupnosti Dole je zapisano, da tod živi veliko kmetov, z dlanjo in srcem navezanih na zemljo. Mnoge od njih zato najbolj skrbijo dela okrog melioracije kakšnih 150 ha zemlje. Ta zdaj spi, namesto da bi bila že zdavnaj prèorana ali kako drugače uporabna. Nekaj je je last Kmetijskega kombinata, ostali lastniki so kmetje. In kot so nam povedali, mora marsikdo, ker to zemljišče še ni uporabno, krmo kupovati. dela, začeta pred tremi leti niso najbolje opravljena in še niso končana, pa vendar niso tako velika in strokovno obsežna, da to ne bi bilo mogoče. Ta vprašanje so kmetje že često obravnavali na svojih sejah in ga zastavljajo tudi izvajalcu, delavcem Nivoja.

REKLI SO...

JOŽE ŽNIDAR, predsednik zbora krajevnih skupnosti pri skupščini občine Šentjur dobro pozna uspehe in probleme vaških skupnosti Blagovna: »Skupaj s krajevno skupnostjo Šentjur center in okolica smo se lotili akcije za napeljavo telefonov tudi po naših vaških skupnostih. Zbrali smo dovolj zainteresiranih krajanov tudi med kmeti. Da bi znižali visoke stroške za napeljavo, so se krajani odločili, da bodo prispevali delež stroškov s prostovoljnimi dlovnimi urami. V tem primeru bi cena priključka znašala 35.000 din. Prav gotovo je to edini način, da bi dobili telefone tudi v naše vasi, saj smo edina krajevna skupnost, ki jih doslej še nima.«

Luca in Pubi sta ljubljenca na Guzejevi kmetiji.

LOJZE LAH, predsednik vaške skupnosti Dole, sicer obrtnik, ima veliko dolžnosti v okviru obrtniškega združenja, skupščine občine kot delegat, vendar po svojih močeh rad pomaga tudi za napredek domačih vasi: »Krajani zelo pogrešajo trgovino, ki je nekdaj na Selah že bila, pa so jo iz sanitarnih razlogov ukinili. Za sleherni nakup je posameznik vezan na Šentjur ali Dramlje, to pa je zlasti starejšim krajanom težko. Prav tako si vsi želimo, da bi najkasneje do leta 1985 dobili dom krajanov in uredili slabe vaške ceste.«

JANEZ HLADNIK je vodja delegacije kmetijsko zemljiške ter komunalno varstvene skupnosti v krajevni skupnosti Blagovna. Do nedavnega je bil predsednik vaške skupnosti: »Pri opravljanju številnih funkcij v vasi in krajevni skupnosti sem videl, kako pripravljeni so krajani za številne skupne akcije. Čeprav žive tod večinoma kmetje, le-ti najdejo čas za skupno delo, pa naj gre za urejanje cest, gradnjo novega doma, napeljavo telefonov in podobno. V tej pripravljenosti vidim napredek teh vasi.«

AVGUST MAURIN novoizvoljeni vodja delegacije za KS Blagovna, doma iz Trnovca: »Ljudje so pripravljeni delati tudi na področju krajevne samouprave. Naše seje in sestanki niso nikoli nesklepčni, čeprav nimamo primernega prostora za sestajanje. Mnogo delegatov iz naših vasi tvorno sodeluje v razpravah tudi na sejah zbora krajevnih skupnosti. Ni jim vseeno, če bi jih napredek obšel, kakor jih je pred leti, da smo ostali ena izmed najslabše razvitih krajevnih skupnosti v občini. Hkrati pa se zavedajo, da so finančna sredstva v času stabilizacijskih prizadevanj vsesplošni problem, ki ga lahko omilijo le s skupnimi napori.«

Tako razmišljajo, žive, delajo in soustvarjajo današnji in jutrišnji dan ljudje v vaški skupnosti Dole.

Utrinke sončnega dopoldneva sem v besedo in sliko ujela

MATEJA PODJED.

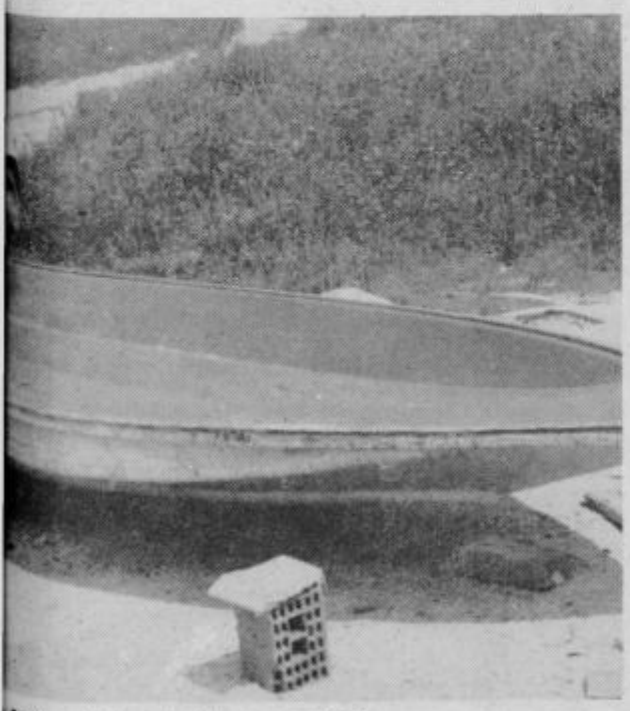

Meteor ki gredo dobro v prodajo.

Z melioracijo in komasacijami je treba zemljo iztrgati spanju.

ZAPUŠČENA ZEMLJA V LAŠKI OBČINI

LE OSAT SE ZASEJE SAM!

144 kmetij je slabo ali ni obdelanih

Zato, ker krompir, repa, pesa in še kaj, še vedno zraste na zemlji, ker sta osnovni »surovini« za peko kruha še vedno pšenica in koruza, ker smo družba, navajena uživati meso živinskega izvora in ker postaja uvožena hrana ekonomsko ter politično »vse manj užitna«, smo se začeli do naše zemlje spodobneje obnašati.

Zato, ker je zemlje, takšne, na kateri bi kaj užitnega zraslo, vse manj, ker smo na njej pozidali hiše, veleblagovnice, vikende in ostalo, na visok družbeni in osebni standard opozarjajoče dokazno gradivo.

Zemlja pa je muhaste narave. Daje le tistemu, ki jo neguje. Ko smo se obrnili stran od nje, je postala jalova. Obrnili smo hrbet tudi tistim, ki so jo dolgo ljubili in ji bili zvesti. Zato so odšli v doline, tja, kjer jim je družba dala za vloženo delo večje priznanje in nagrado, več pomoči. Odšli so tudi mladi, upov, načrtov in moči polni ljudje, doma pa so ostali od garanja izsušeni predniki. Ostale so tudi kmetije, danes zapuščene in osamljene.

Zavedajoč se napak, predvsem pa dejstva, da nam domače hrane primanjkuje, sedaj napake popravljamo. Vso pozornost posvečamo oživitvi našega kmetijstva in pravičnejšim družbenoekonomskim odnosom v tej panogi gospodarstva. Ob generaciji mladih, ki se šola za kmetijstvo, ob mladih gospodarjih na posestvih, aktivih mladih zadružnikov v krajevnih skupnostih, ob naraščajočem številu kooperantov kmetijskih zadrug, ter strojnih in pašnih skupnosti, se kaže tudi naš pravilnejši odnos do zemlje, kmeta in kmetijstva. Kljub mnogim dobrim rezultatom pa je še vedno veliko neobdelanih površin in praznih hlevov. Akcija, da bi takšna posestva oživili, poiskali vzroke taknega stanja in ponudili lastnikom neobdelane zemlje pomoč, je stekla povsod.

V občini Laško je ta akcija stekla lansko jesen. Odbori za socialna vprašanja v krajevnih skupnostih so izvedli anketo. Anketirali so 144 kmetij s slabo ali neobdelanimi kmetijskimi zemljišči ter takšne, ki jim v naslednjem petletnem obdobju preti opuščenost. Letos spomladi je, na osnovi izvedene ankete, stopila v akcijo Kmetijska zemljiška skupnost občine Laško, ki je obiskala lastnike opuščenih in slabo obdelanih zemljišč. Do danes je bilo opravljenih 67 takšnih razgovorov, torej dobra polovica.

PODOBA V ŠTEVILKAH

Od do sedaj obiskanih kmetij v občini je zapuščenih ali slabo obdelanih preko 61 ha njivskih površin, 120 ha travniških, preko 40 ha pašnikov, skoraj 2 ha vinogradov in sadovnjakov ter 233 ha gozdnih površin.

Starostna struktura lastnikov, ki zemlje ne morejo ali nočejo obdelovati je različna. Največ je lastnikov, ki so stari od 41 do 50 let ter od 61 do 70 let (skupaj 20). Sledijo jim stari od 51 do 60 let (6), pet je lastnikov v starosti od 71 do 80 let, trije pa imajo na ramenih že osem križev in več. Mlajša do 40 let sta le dva lastnika slabo obdelanih kmetijskih zemljišč.

Veliko teh živi samih. Največ vdovcev in neporočenih (15) v starosti od 61 do 70 let, trije stari nad 80 let, skupaj pa je takšnih osamljenih »gospodarjev« 29.

KAKŠNE SO TE KMETIJE?

18 jih je brez potrebne mehanizacije, 10 brez elektrike, 16 brez vode, 14 brez gospodarskih poslopij, 17 brez bližnje ceste oziroma dostopa. Pretežni del takšnih kmetij leži v hribovitih predelih občine, na terenu, ki je za strojno obdelavo neprimeren, tam, kjer potrebnih delovnih rok za delo ni. Na teh posestvih živijo v glavnem starejši ljudje, za delo nezmožni, od mlajših pa takšni, ki si ne morejo najti zakonskega tovariša. Nekatere kmetije so popolnoma odrezane od komunikacij, od sveta, saj ponekod niti nekdanjih kolovozov ni več. Poraščeni so s travo in osatom.

VZROKI? VELIKO JIH JE!

Iz opisa teh kmetij so razvidni tudi vzroki za zapuščenost zemlje. Ti so večinoma takšni, ki bi se jih dalo, ob ustrezni družbeni akciji in podpori; z nadaljnjim tokom napredka in uresničevanja družbenih smernic, sčasoma odstraniti. Na žalost pa so vzroki zapuščenosti tudi takšni, ki izvirajo iz slabih človekovih lastnosti in navad.

V osmih primerih je vzrok za zapuščenost kmetije in zemlje družinski oziroma generacijski spor, šestim primerom botruje alkohol, sedmim pa pomanjkanje zanimanja ali, po domače; lenoba.

RESNIČNA ZGODBA Z IZMIŠLJENIMI IMENI

Ančka, hčerka ostarelega gospodarja in lastnika kmetijske posesti bi, skupaj s svojim skrbnim možem Ivanom in otroki, rada ostala na očetovi kmetiji. Oba želita sodobno in dobro gospodariti na 18. hektarih zemlje. Rada bi si tudi postavila nadomestno stanovanjsko hišico, ker je stara dotrajala. Pa teh ciljev ne moreta uresničiti, ker jima oče noče odstopiti parcele, niti izročiti kmetijo. Ne preostane jima drugega kot da razmišljata, da bi kmetijo zapustila.

IN KMETIJE BREZ NASLEDNIKOV

Kar devetnajst obiskanih domačij nima naslednika, ki bi bil pripravljen nadaljevati tam, kjer so ali bodo utrujene roke staršev odpovedale. Ker so, kot smo že povedali, te kmetije pretežno v hribih, na neprimernih površinah in brez potrebnega življenjskega standarda, mladi niso imeli interesa ostati doma ali pa jih je premamila dolina. Za to, da so mnogi popolnoma pozabili na ostarele starše pa ni nobenega opravičila.

Takšna je podoba osamelosti in zapuščenosti kmetij in zemlje v občini Laško. Slika seveda še ni popolna, ker delo komisije še ni v celoti opravljeno. Sama podoba pa še ni dovolj, je le dobra osnova za akcijo, ki naj bi posegla na mnoga področja: socialnega varstva, zdravstva, prava z vidika lastninskih odnosov in še na katerega. Seveda pa je glavni cilj akcije pridobiti čim več obdelane, rodovitne zemlje. To pa bo dolgotrajno delo, ki bo terjalo kar največ razumevanja in človeške pameti. Za ljubi kruhek in še za kaj.

MARJELA AGREŽ

Ivan STOPAR

STARE CELJSKE UPODOBITVE

Spoštovani!

Želite spoznati podobo svojega mesta v preteklosti? Imate prijatelja, ki je odšel zdoma, pa ga tisočere vezi vežejo na rodno mesto? Želite predstaviti svoje mesto poslovnemu znancu? CINKARNA CELJE, TOZD GRAFIKA se je odločila, da v založbi Kulturne skupnosti Celje izda pomembno razkošno knjigo, v kateri bo predstavljeno Celje, mesto z bogato zgodovinsko preteklostjo.

Monografija o starih upodobitvah Celja je knjiga, kakršne nima doslej še nobeno slovensko mesto. V njej so zajeti rezultati več kot desetletnega raziskovalnega dela umetnostnega zgodovinarja dr. Ivana Stoparja po zasebnih in javnih, domačih in tujih zbirkah. **Na ekskluziven način predstavlja vso lepoto in veličino starodavnega mesta z njegovimi znamenitostmi.**

NAROČILNICA

Priimek in ime _____

Ulica (ali vas) številka _____

poštna številka _____ Naziv pošte _____

Naslov iz osebne izkaznice _____

Zaposlen(a) pri (naslov) _____

Štev. osebne izkaznice _____ Izdane pri _____

Knjigo bom plačal po povzetju:
_____ **izvodov vezanih v platno; cena knjige 1.560 din**
_____ **izvodov vezanih v polusnje; cena knjige 1.920 din**

Plačal(a) bom
a – v enkratnem znesku
b – v 6 zaporednih obrokih

Znesek bom poravnal(a) pod pogoji, ki sem jih označil(a), takoj po prejemu računa in položnic na naslov: **Reklama Celje, žiro račun 50700-601-10703.** Pri naročilih na obroke se obvezujem, da bom obroke plačeval(a) redno vsak mesec. Če ne bom plačal(a) dveh zaporednih obrokov, se strinjam, da celotni znesek zapade v takojšnje plačilo s prištetimi 12% zamudnimi obrestmi. Morebitne napake bom reklamiral(a) najpozneje v osmih dneh.
Ta naročilnica zavezuje naročnika in Reklamo Celje. Morebitne spore rešuje pristojno sodišče v Celju.

Datum: _____ Podpis: _____

REKLAMA Celje

Ulica XIV. DIVIZIJE 6
63000 CELJE

ELEKTROINDUSTRIJA OBOD CETINJE

Objavljamo prosto delovno mesto za dela in naloge

serviserja bele tehnike na področju Celja

Pogoji:
- VK ali KV elektrikar
- 2 leti delovnih izkušenj
- odslužen vojaški rok
- vozniško dovoljenje B kategorije
- zaželeno lastno vozilo

Poskusno delo 3 mesece

Kandidate vabimo, da pošljejo prijave z dokazili o izpolnjevanju pogojev v roku 10 dni po objavi na naslov Ei »OBOD« servis Celje, Razgledna ul. 25

TEMELJNO SODIŠČE V CELJU

OBJAVLJA
PROSTA DELA IN NALOGE

3 STROJEPISK

POGOJI:
- srednja šola oz. 2-letna AŠ, izpit za strojepisko, od 150–180 čistih udarcev
- poskusno delo 3 mesece in
- poprejšnji preizkus.

Pismene ponudbe z dokazili o izobrazbi in življenjepisom je poslati tajništvu Temeljnega sodišča v Celju v 15 dneh po objavi.

SOZD »MERX« CELJE
DO Kmetijska zadruga Celje p. p.
Kocbekova 5

Zadružni svet
KMETIJSKE ZADRUGE CELJE

razpisuje
naslednja dela in naloge:

1. **direktorja DO**
2. **vodje tehnološko-pospeševalnih del**
3. **vodje kadrovsko-splošnih del**
4. **vodje računovodsko-finančnih del**

Kandidati morajo poleg splošnih zakonskih pogojev izpolnjevati še naslednje pogoje:

pod 1.
- visoka ali višja strokovna izobrazba agronomske, organizacijske, pravne ali ekonomske smeri.
- 3 oz. 5 let delovnih izkušenj pri opravljanju enakih ali podobnih del in nalog
- sposobnost vodenja in koordiniranja
- širša družbena aktivnost
- ustrezen odnos do samoupravnega socialističnega sistema
- moralno-politična neoporečnost;

pod 2.
- visoka ali višja strokovna izobrazba agronomske smeri
- 3 oz. 5 let delovnih izkušenj pri opravljanju enakih ali podobnih del in nalog
- organizacijske in vodstvene sposobnosti
- širša družbena aktivnost
- ustrezen odnos do samoupravnega socialističnega sistema;

pod 3.
- visoka ali višja strokovna izobrazba družboslovne smeri
- 3 oz. 5 let delovnih izkušenj pri opravljanju enakih ali podobnih del in nalog
- sposobnost za delo z ljudmi
- organizacijske in vodstvene sposobnosti
- širša družbena aktivnost
- ustrezen odnos do samoupravnega socialističnega sistema;

pod 4.
- višja ali srednja strokovna izobrazba ekonomske smeri
- 2 oz. 4 leta delovnih izkušenj pri opravljanju enakih ali podobnih del in nalog
- organizacijske in vodstvene sposobnosti
- širša družbena aktivnost
- ustrezen odnos do samoupravnega socialističnega sistema.

Poleg tega morajo vsi kandidati predložiti predlog o načinu realizacije razvojnega programa DO in opredeliti svojo vlogo pri njegovi realizaciji.

Mandat za vsa dela in naloge traja 4 leta.

Kandidati naj pismene prijave z dokazili o izpolnjevanju razpisnih pogojev pošljejo v 15 dneh po objavi razpisa na naslov:

DO KMETIJSKA ZADRUGA CELJE
– RAZPISNA KOMISIJA
63000 Celje, Kocbekova 5

O izidu izbire bodo kandidati pisno obveščeni v 30 dneh po izbiri.

REVIJA ODRASLIH PEVSKIH ZBOROV

V Titovem Velenju je bila v soboto revija odraslih pevskih zborov v organizaciji Kulturnega centra Ivan Napotnik. Nastopilo je osem pevskih zborov iz občine Velenje in sicer mešani pevski zbor DPD Svoboda iz Šoštanja, PD Stane Sever krajevna skupnost Škale, KUD Lipa krajevna skupnost Konovo, pevski zbor Gorenje Titovo Velenje. Moški pevski zbori pa so nastopili: Kajuh Titovo Velenje, društvo upokojencev Titovo Velenje, KUD Šmartno ob Paki in Šaleški oktet iz Šoštanja. Letošnja revija je pokazala, da rastejo novi zbori in to predvsem v krajevnih skupnostih. Za porast pevske kulture in razvoj odraslih pevskih zborov imajo gotovo zasluge tudi delujoči glasbeni pedagogi v osemletkah velenjske občine. Na letošnji reviji pa je najbolj razveseljivo tudi to, da je v obeh delih, kakor je bila prireditev razdeljena, zmanjkalo vstopnic.

Na sliki mešani pevski zbor Gorenje iz Titovega Velenja.

FOTO: LOJZE OJSTERŠEK

V SOBOTO NA KOPALIŠČE

Konec tedna se bodo tudi celjani lahko kopali. Edini celjski bazen na prostem pri hotelu Merx bodo odprli v soboto ob 8. uri.

Za sedaj je znano, da bo napolnjen le veliki bazen, medtem, ko je polnjenje otroš lega odvisno od tega, ali bo Cinkarna pravočasno zagotovila barvo. Če bo, se bodo tudi najmlajši lahko že v soboto namakali, če ne bo potrebno še kakšen dan počakati. Dokler ne bo sonce še močneje pripekalo, bodo vodo ogrevali, tako da bo njena temperatura od 26 do 28 stopinj. Za osvežitev bodo poskrbeli tudi gostinci hotela Merx, odprli bodo bife ob bazenu. Tudi ležalniki in sončniki bodo na voljo kopalcem. Poleg plavanja se bodo lahko rekreirali z namiznim tenisom. Snažilka bo skrbela za čistost sanitarij, več pozornosti pa so letos namenili čistejši in bolj urejeni okolici bazena. Rudi Travner, predsednik plavalnega društva Neptun, pa pravi, da bodo tudi kopalci morali temu nameniti večjo pozornost kot prejšnja leta. Za varno kopanje bosta skrbela dva kopališka mojstra in dva reševalca.

Takoj bodo na celjskem bazenu pričeli tudi s plavalnimi začetnimi in nadaljevalnimi tečaji za otroke in odrasle. Prvič po nekaj letih premora bodo na bazenu trenirali celjski vaterpolisti.

Pa morda še nekaj, kar niti ni tako nepomembno. Vstopnina ne bo višja. Za organizirane skupine bo cena vstopnice 10 dinarjev na osebo, otroci do 15. leta bodo plačali 20 dinarjev, odrasli pa 30. Sezonska karta stane 600 dinarjev.

VVE

ZIDANI MOST: DOLGOLETNA TRADICIJA

Železničarska godba na pihala ima že svojo dolgoletno tradicijo, saj bo letos jeseni slavila svojo 90-letnico obstoja. Vrsto let je bil njen predsednik dolgoletni postajenačelnik v Zidanem mostu Ciril Adam. Godbeniki so v večini železničarji, največ jih je iz Zidanega mosta in še drugih zasavskih postaj.

Njihov delovni urnik za redne vaje je otežkočen, ker jih pri tem ovira železniška služba po turnusih (12–24 ur delovni in prosti čas). Zato je njihova udeležba na rednih tedenskih vajah prav požrtvovalna. Vrsto let so imeli svojega kapelnika iz Laškega, a sedaj prihaja na vaje kapelnik iz Ljubljane. Godba šteje sedaj 34 članov.

Vsa leta, po vojni so imeli vaje v osameli stavbi v naselju, sedaj pa jim je preskrbela sekcija za vzdrževanje prog posebno sodobno urejeno poslopje tik muzejske lokomotive pred parkom na postaji.

Kakor vsako leto, so tudi letos za Dan železničarjev igrali pred spomenikom v Zidanem mostu. Med najstarejšimi člani godbe je klarinetist tov. Dermelj iz Zidanega mosta, ki ima 82 let, ter je že pri godbi od leta 1915. Ob letošnjem kulturnem prazniku je v občini Laško železničarska godba prejela posebno priznanje za svoje 90-letno delovanje.

STANKO SKOČIR

ODPRLI MESTNI PARK

Lani so se delovni ljudje in občani Žalca na pobudo Hortikulturnega društva odločili, da zgradijo spominski park Maršala Tita in Mestni park. V soboto pa so s ponosom ugotovili, da so zastavljeno si delo v Mestnem parku opravili, medtem ko morajo v spominskem parku Maršala Tita narediti še nekaj zaključnih del.

Sobotne slovesnosti ob otvoritvi Mestnega parka se je kljub slabemu vremenu udeležilo veliko krajanov. Na njej je zbranim spregovoril najprej predsednik krajevne konference SZDL Žalec Slavko Galof, ki je na kratko orisal številne težave, s katerimi so se srečevali pri realizaciji obeh načrtov. Predvsem jim je manjkalo veliko denarja, saj so ga imeli le za strojna dela. Zato so se odločili, da bodo drugo opravili s prostovoljnim delom. V prvih akcijah so že mislili, da ne bodo uspeli, saj je bilo udeležencev malo, kasneje pa se je njihovo število iz akcije v akcijo večalo. Posebno so se izkazali delavci Juteksa in Gradnje, člani Hortikulturnega društva in učenci-mladinci OŠ Peter Šprajc Jur iz Žalca in Bratov Juhart iz Šempetra. V zadnjih dveh mesecih se je akcij udeležilo 621 krajanov, ki so opravili 2611 ur, pri tem je treba omeniti Franca Korenta, ki je izdelal brezplačno načrte za oba parka in tudi sicer ni manjkal pri nobenem delu. Preko sto ur je opravil tudi Franc Ledinek, izkazali pa so se še Jože Kos, Eran Sadnik in Ivan Zotel.

Kako so potekala dela, je obrazložil predsednik HD Žalec Franc Korent, ob koncu pa je spregovoril tudi podpredsednik zveze hortikulturnih organizacij Slovenije Tone Zupančič in med drugim dejal: »Čestitam vsem občanom, predvsem pa prostovoljnim delavcem, HD Žalec in predsedniku HD Francu Korentu, ki je zadnja leta vse svoje sile vlagal v izgradnjo zelenih površin v Žalcu. Hortikulturno društvo Žalec je letos doseglo izredne uspehe, ki presegajo vse slovenske občine in se uvršča med najbolj aktivna in najbolj uspešna društva v Sloveniji. Pripravili so tudi krajši kulturni program, ob tem pa je Franc Korent simbolično otvoril park, s tem da je prerezal trak.

Na sliki: Detalj iz Mestnega parka v Žalcu, na katerem je tudi spominska plošča, ki obeležuje 800-letnico Žalca. Steber je iz portala, starega okoli 800 let.

T. TAVČAR

Ljubečna Celje
klinker hobi
klinker palčke za izdelke po vaši želji

slovenija avto
avtomerkur
trgovina in servisi, n.sol.o Ljubljana
TOZD C.K.M, prodaja motornih vozil in kmetijske mehanizacije, n.sub.o, Celje Miklošičeva 5 – telefon 24-200

TIP	tovarniška cena:
R 4	155.000 din
R 4GTL	173.242 din

POJEM VARČNOSTI!

Ponovno sprejemamo naročila za oba tipa

DOBAVNI ROK 30 DNI.

Možnost zamenjave staro za novo!

Vse informacije dobite v AVTOSALONU v Celju, Miklošičeva 5 ali na telefon 24-200 in 22-165.

ljubljanska banka
Splošna banka Celje

PO 5 LETIH ZA 100% VEČ!

Dasiravno so številke več kot zgovorne, samo misel ali dve ob njih.

Gotovo želite, da bi bili na en ali drug način povezani z denarnim varčevanjem, da bi bili med tistimi tisoči, desettisoči in stotisoči, ki varčujejo. Če kdaj, se zlasti zdaj zavedate, kako pomembni so denarni prihranki.

Ob tem pa samo še en nasvet, dober nasvet. Prepričajte se sami. Ali ste kdaj pomislili, kaj pomenijo vezane hranilne vloge in kaj dajejo obresti, če se odločite za takšno varčevanje.

Od prvega marca letos dalje veljajo nove obrestne mere za vezane hranilne vloge, in sicer:

- 15% za sredstva, vezana na 37 mesecev,
- 13% za sredstva, vezana na 24 mesecev in
- 11% za sredstva, vezana na 13 mesecev.

Koliko prispeva višja obrestna mera k rasti prihrankov, si oglejmo na primeru vezave 50.000 dinarjev:

	vpogledna hranilna vloga, 7,5%	11%	13%	15%
po 1 letu	53.750,00	55.500,00	56.500,00	57.500,00
po 2 letih	57.781,25	61.605,00	63.845,00	66.125,00
po 3 letih	62.144,85	68.381,55	72.144,85	76.043,75
po 4 letih	66.773,45	75.903,50	81.520,70	87.450,30
po 5 letih	71.781,45	84.252,90	92.121,80	100.567,85din

Pri najugodnejši vezavi se po petih letih hranilna vloga podvoji, kar pomeni, da vsako leto pridobite v povprečju 10.000 dinarjev. Obresti vam lahko Ljubljanska banka Splošna banka Celje pripisuje h glavnici, lahko jih dvigate po vsakem pripisu, lahko pa se posebej dogovorite tudi za mesečni ali trimesečni dvig obresti.

Sicer pa, povprašajte o vsem tem in drugem v najbližji enoti Ljubljanske banke, Splošne banke Celje.

Dober nasvet za vsakogar!

DESETA REVIJA V LIBOJAH

TOKRAT KAR TRI DNI

Koncert v Žalcu, trikrat v Libojah

Čeprav je do jubilejne, 10. revije narodnih ansamblov v Libojah še nekaj mesecev pa so priprave organizacijskega odbora v okviru DPD Svoboda »Ludvika Oblaka« resnično že nekaj časa v polnem teku. Skoraj tako, kot da bo revija že čez nekaj dni, ne pa od petka, 19. do nedelje, 21. novembra letos.

Prva revija je bila leta 1972 s skromnim številom ansamblov, ki se je na drugi reviji še zmanjšalo. Začetniki so bili člani takratnega domačega ansambla »Veseli Libojčani« z idejnim vodjem na čelu Herijem Kuzmo, ki je od letos dalje tudi predsednik organizacijskega odbora. Od tretje revije dalje se je začelo število ansmablov skokovito večati, revija pa je nekaj časa bila tudi celo dva dni. Ob reviji so stalno prirejali še druga srečanja, kot razstave, oglede delovnih organizacij, pogovore z vodji ansamblov in podobno.

Revija tudi ni ostala samo v ozkih, lokalnih okvirjih, temveč je zajela domala celotno celjsko območje in velik del izven njega ter občasno tudi slovenske ansamble iz zamjestva (Italija in Avstrija). Še več: organizator si je prizadeval, da revije niso bile kljub številnem ansamblom »monotone«, kajti nastopale so vokalne skupine, humoristi ter preporsti ljudski godci. Svoje mesto tudi vedno najdejo domala vse kulturne skupine v okviru DPD Svoboda, kjer so še posebej aktivni godbeniki. V zadnjih letih se vsaka revija začne s pozdravom fanfar, zaključi pa s skupnim nastopom vseh prisotnih, ki zaigrajo priljubljeno, zaj že kar himno revije, »Od Celja do Želca«!

Posebnost je tudi v tem, da so vsi nastopajoči resnično enaki, da to ni nobeno tekmovanje in da vsak za svoj nstop dobi tudi enotno darilo stalnega pokrovitelja Keramične industrije Liboje.

Zakaj so letošnje priprave že tako zgodnje? Preprosto zaradi jubileja, organizator pa ne želi nobene stvari prepustiti slučajnosti. Letošnja revija bo kar tri dni!

Slavnostni koncert bo v petek, 19. novembra v veliki Hmezadovi dvorani v Žalcu, kjer bodo nastopili oba jubilanta (nastopila sta edina na vseh dosedanjih revijah) ansambel Veseli hmeljarji iz Žalca in ansambel Francija Zemeta iz Vojnika, domač ansambel Savinjskih 7, skoraj stalni gost priznanja vokalna skupina kvartet Frankolovčani in za še boljše počutje prvič tudi folklorna skupina iz Marija Gradca pri Laškem. Isti dan bo tudi otvoritev razstave v Žalcu s pregledom vseh dosedanjih revij in spremljajočih prireditev.

V soboto, 20. novembra, bo en koncert v Libojah, kjer bodo poleg ansamblov nastopili pretežno ljudski godci iz širšega celjskega območja. V nedeljo, 21. novembra, bosta dva koncerta z nastopom resnično najboljših, kar jih trenutno premore širše celjsko območje in tudi Slovenija. Vse kaže, da se bosta letos po daljšem času le ponovno predstavila tudi ansambla iz Italije in Avstrije. Organizator pripravlja ob reviji še vsebinsko bogato brošuro in spominsko značko. Svoje pa bo tako kot vedno dodal tudi pokrovitelj KIL Liboje. Seveda pa revije ne bi bilo tudi brez pomoči ostalih delovnih organizacij, posameznikov, Kulturne skupnosti Žalec, ZKO Žalec in seveda skupine zanesenjakov v organizacijskem odboru.

TONE VRABL

HORTIKULTURA IN CICIBANI

Naši vrtci so vsi v cvetju in zelenju. Na okenskih policah in igralnicah so lončnice in cvetje, okrog vrtca z rožami okrašene in z zelenjavo posajene gredice, na katerih bo po zagotavljanju cicibanov tudi kaj užitnega zraslo, na stenah, znotraj in zunaj vrtcev so živo poslikane risbice, na katerih prevladuje cvetje...

Naši cicibani so se v otroških vrtcih prijavili na natečaj Hortikultura 82. Zato nešteti cvetlični aranžmaji, lončnice, risbe na temo: kakšen svet si želimo. Iz odpadnih materialov šo, skupaj z vzgojiteljicami, napravili številne koristne izdelke, ki so jih razstavili pod naslovom: Ničesar ne zavrzimo! Zanimiva je razstava z naslovom: Kako približamo otroku naravo ter razstava malih akustičnih instrumentov. Razveseljivo je, da v tej akciji pridno sodelujejo tudi starši, krajevne skupnosti. Obiskali smo vrtce in si vso to čudovito snovanje ogledali. Med cicibane je počepnil tudi Janko Prislan, predstavnik hortikulturnega društva v Celju in mentor hortikulturne dejavnosti naših najmlajših.

M. A.

RAZISKAVA V COŠ

VEČ SAMOSTOJNOSTI UČENCEM

Mlajši učenci so bolj zadovoljni kot starejši

V letu 1980 so na pedagoškem inštitutu pri Univerzi Edvarda Kardelja v Ljubljani opravili raziskavo o življenju in delu učencev v celodnevni osnovni šoli. V raziskavo so vključili vse popolne celodnevne osnovne šole, znotraj teh pa so zajeli učence 4., 6. in 8. razredov. Od 1731 anketiranih učencev je 1240 odgovorilo, da so z delom in življenjem v celodnevni šoli zadovoljni. Iz tega sledi, da je 71 odstotkov učencev zadovoljnih, 49 odstotkov pa ne.

Primerjava odgovorov po razredih je pokazala, da se je nezadovoljstvo učencev stopnjevalo od nižjih proti višjim razredom. Velike razlike so tudi med številom zadovoljnih in nezadovoljnih učencev po posameznih šolah. Na eni izmed šol je bilo nezadovoljnih le 4% učencev, na drugi pa kar 58% učencev. Na tako stanje niso vplvali, kot bi pričakovali, materialni pogoji za učenje (nova šola, opremljenost kabinetov, igrišč itd) temveč ozračje, ki je vladalo v šoli, prizadevnost učiteljev in njihove pripravljenosti na nov sistem vzgoje in izobraževanja.

Bolj kritični odnos do take šole so pokazali učenci višjih razredov. Menili so, da bi jim morali učitelji več pomagati pri učenju ter jih učiti, kako naj se učijo. Veliko jih je menilo, da bi morali učenci bolj vplivati na izbiro iger in zabave v prostem času. Učitelji pa bi morali učencem bolj zaupati pri dajanju nalog in zadolžitev kot so: vzdrževanje reda, organizacija raznih dejavnosti ipd. Več časa bi moralo biti na razpolago za sprostitev in igro.

Kot vzroke za dobro počutje v šoli pa so najpogosteje navajali druženje z vrstniki, dobro organizirani prosti čas in zadovoljevanje svojih nagnjenj v interesnih dejavnostih.

Splošne ugotovitve te raziskave so naslednje: Odklonilni in kritični odnos do celodnevne šole se stopnjuje od mlajših do starejših učencev. Iz tega lahko sklepamo, da celodnevna šola ustreza bolj potrebam mlajših kot starejših učencev. Da je med posameznimi šolami velika razlika v pogledih učencev na življenje in delo v šoli pomeni, da posamezne šole v boljši ali večji meri zadovoljujejo subjektivno in objektivno počutje učencev. Kritične izjave učencev pa potrjujejo, da nekaterim našim celodnevnim šolam ni uspelo z razširitvijo vzgojno izobraževalnega programa, vnesti v ta program take oblike dela, ki naj bi se izražale v prožnejših metodah in bolj razgibanih oblikah vzgojnega dela.

Vsestranskega osebnostnega razvoja učencev tudi celodnevna šola ne bo mogla uresničevati, če bo pouk obdržal dominanten položaj v odnosu na druge dejavnosti, ki so zajete v dejavnost šole in če bodo te dejavnosti še naprej organizirane neodvisno od pouka. Prav tako pouk s samostojnim učenjem, tako kot se sedaj izvaja, še ne pripravlja učencev načrtno in postopno na samostojno samoizobraževanje.

VVE

RIBIŠKI CAR 82

V nedeljo, 6. junija bo na polotoku Brezova pri Šmartinskem jezeru ponovno veselo, saj se bodo zbrali člani celjske Ribiške družine na tradicionalnem vsakoletnem tekmovanju za Ribiškega carja. Tekmovanje se bo začelo ob 7. uri, zbor pa je že ob 6. uri, sodelujejo pa lahko samo člani organizatorja. Prehodni pokal bo po enem letu »vladavine« predal (ali morebiti obdržal?) lanski Ribiški car Jože Šnajder. Ribiški car postane tisti, ki v teku tekmovanja ulovi najtežjo ribo.

FB

POHOD V MATKOV ŠKAF

Komisija za planinstvo pri ZTKO Mozirje in PD Solčava prirejata vsakoletni pohod v Matkov škaf 6. junija. Zborno mesto bo ob osmi uri pred gostiščem sester Logar v Logarski dolini. Skupen odhod v škaf bo ob 9.30 uri od lovske koče LD Solčava v Matkovem kotu. Pod Mrzlo goro je približno 20 metrov snega. Po pohodu bo pri lovski koči planinsko rajanje. Cesta je prevozna do Kočnarjeve žage. Od žage do lovske koče je pol ure hoje, od koče do škafa pa približno uro in pol. Hoja ni zahtevna.

JV

88 VRTNIC DELAVCEV PIVOVARNE LAŠKO

Na vrtu pred upravno stavbo Pivovarne v Laškem raste 88 vrtnic. S tem je delovni kolektiv Pivovarne počastil spomin na tovariša Tita. Ob dnevu mladosti so mladinci pripravili kulturni program, v katerem so sodelovali učenci osnovne šole Primoža Trubarja Laško in ženski pevski zbor društva upokojencev Laško, ki ga vodi Julij Gorič.

Delovna organizacija

IGM GRADNJA ŽALEC

objavlja prosta dela in naloge

VODJE RAZVOJA

Kandidati morajo poleg splošnih z zakonom predpisanih pogojev izpolnjevati še naslednje:
– da imajo visoko ali višjo izobrazbo strojne, gradbene ali druge ustrezne smeri,
– da imajo vsaj 5 let delovnih izkušenj pri ustreznih delih.

Delovno razmerje se sklepa za nedoločen čas. Osebni dohodki so določeni s Pravilnikom o osnovah in merilih za delitev sredstev za osebne dohodke DO.

Ponudbe z dokazili o izpolnjevanju pogojev pošljejo kandidati v roku 15 dni po objavi oglasa na naslov: IGM GRADNJA ŽALEC, splošni sektor.

O izidu objave bodo kandidati obveščeni v roku 30 dni po opravljeni izbiri.

EŠC CELJE: PRISRČEN CEREMONIAL

Takole je bilo v ponedeljek na dvorišču Ekonomskega šolskega centra v Celju: slavnostno, razburljivo in veselo obenem. Predaja ključa ni majhna stvar. Maturantje si ga slovesno izročili bodočim četrtošolcem, se s toplimi besedami zahvalili profesorjem za ši..letni trud in skromno oddolžili z umetniško sliko. Videli smo prisrčen ceremonial, brez odvečnega pompa, zato pa toliko bolj prisrčen in lep.

M. A.-T. V.

DOBROTINŠKOVA DOMAČIJA NAD VOJNIKOM BI ZASLUŽILA NAZIV HEROJA

Pred nedavnim je bil na osnovni šoli Franjo Vrunč na Hudinji obrambni dan. V okviru tega programa je okoli 100 otrok iz štirih razredov ta dan odšlo na pohod do Dobrotinškove domačije. Na poti smo opazovali že lepo obdelane vrtove, srečevali ljudi in ne da bi nas vprašali, kam gremo, so vedeli, kam nas pelje pot.

Po tričetrt ure dobre hoje smo se znašli pred velikim gospodarskim poslopjem, okoli katerega je bilo polno kmetijskih strojev. Z drvmi sta si dala opravka starejši in mlajši gospodar, gospodinji – mati in hči sta nas pričakali na hišnem pragu. Pod hišo so ležale lepo obdelane Dobrotinškove njive, velik sadovnjak. Ob gospodinji Kunejevi in njeni hčerki stojita njuna otroka. 7-letni sinček in dveletna hčerka. Učenci so se razkropili okoli hiše, malicali, razveselila pa sta se jih domača otroka, ki sta tako dobila zanimivo družbo. Seveda pa nismo prišli k Dobrotinškovi domačiji samo malicat. Pripravili smo kulturni program in kviz, ki smo ga pripravili ob spominski plošči, potem ko smo z enominutnim molkom počastili spomin na šest žrtev okupatorja.

Nikoli ne bomo pozabili pripovedovanja Kunejeve mame. V družini je bilo sedem otrok: tri sestre in štirje bratje. V mislih se je vrnila v čas, ko je, šestnajstletna, izgubila šest svojih najdražjih. V očesu se zasveti solza. Ona, njene sestre ter brata so bili napredni že pred vojno, bili so tudi člani društva kmečkih fantov in deklet. Takoj ob začetku vojne so se v njihovi hiši zbirali aktivisti in partizani. Ko je bil pri njih prvi pohorski bataljon, pa so bili izdani. Takrat so tri brate ustrelili, najmlajšega pa so iz starega piskra odpeljali v koncentracijsko taborišče v Nemčijo. Od tam je pobegnil v partizane. Sestre in mamo so odpeljali v Auschwitz, sama pa je preizkusila tudi več taborišč. Mati in sestre so za vedno ostale v Auschwitzu, vrnili sta se samo dve sestri. Najmlajši brat je padel 5. januarja 1945 v Grlovi pri Ljutomeru.

Kunejeva mama je kljub mnogim prestanim grozotam druge svetovne vojne polna energije in topline. Vesela je bila našega obiska, vesela je bila, ker so učenci z recitacijami, kvizom in petjem partizanskih in pionirskih pesmi počastili spomin njenih dragih – matere, sestre in štirih bratov. Ko smo se polni vtisov poslovili od Dobrotinškove domačije, smo razmišljali o tem, kako bi lahko ta domačija nosila naslov heroja.

JULIJANA HOČEVAR

CELJSKI ALPINISTI V KLEKU

Klek, vrh v osrednji Hrvatski v bližini Ogulina, je skalna tvorba, ki s svojo markantno obliko že stoletja privlači planince in alpiniste ter predstavlja šolo alpinizma na Hrvatskem. Je pod okriljem planinskega društva Ogulin, ki je tudi glavna izhodiščna točka za vzpone na Klek.

Stena Kleka je danes prepletena s številnimi plezalnimi smerni različnih težavnostnih stopenj, zanimivih tudi za alpiniste drugih republik in seveda tudi za Celjane, saj so se 22. in 23. 5. že drugič v tem letu podali pod njegove stene.

Tako so bile 22. 5. preplezane naslednje smeri:

– Jugovzhodna glava, ki sta jo preplezala Zupan in Banič ter naveza Stopar-Rihter;

– Dragmanova; preplezala sta jo Zupan in Banič;

– Kratka, ki jo je v solo vzponu ponovil Stopar;

– Smer za gitaru, ki jo je Stopar prav tako soliral;

– isto smer sta solirala tudi Cajzek in Cankar;

– omenjena plezalca pa sta izplezala še smer imenovano Damuzova plafonjerka in Žoharjev steber.

23. 5. so bile ponovljene smeri:

– Damuzova plafonjerka: Zupan-Banič;

– Jugovzhodna glava: Cajzek in Zlata Centrih;

– Dragmanova: Cajzek-Cankar;

– HPD 90: Cajzek-Cankar;

– HPD: Cajzek in Cankar (oba v solo vzponu);

– isto smer mešana naveza Zupan-Mija Storglj.

26. 5. sta v Vršičih in Vežici plezala Cajzek in Stopar ter v Vršičih ponovila Kamniško smer s sestopom po Lukmanovi, solirala pa sta Rekrutsko smer in v Vežici ponovila smer Geršak-Grčar.

Horvat in Zdenka Golavšek sta 22. in 23. 5. plezala v Paklenici in ponovila Kamirsko smer in smer Smokvo ter severni greben z vztopno varianto.

Se obvestilo planincem o razmerah nad Okrešljem: pot do doma na Okrešlju je že kopna, snežne razmere za vzpone pa dokaj ugodne, saj je snega malo, Turski žleb pa lahko prehoden.

CM

KAM GREDO SAVINJČANI NA DOPUST?

Od vsega nas najbolj spomni na bližajoči se dopust, toplo vreme, ki ga imamo v zadnjih dneh v izobilju. Večina se je že odločila, kje bo preživela letni oddih. Še vedno so te odločitve v korist morja, saj se za hribe odloči le malokdo. Pogovarjali smo se z nekaterimi krajani, ki so nam o svojih načrtih za letošnji dopust povedali takole:

EDO DOLAR doma iz Žalca: »Dopust bomo preživeli v Laterni pri Poreču, kjer ima Hmezad del svojih počitniških prikolic. Zaenkrat smo načrtovali sedem dni, če pa nam bo to premalo, bomo še podaljšali kje drugje. Seveda si želimo lepega vremena in zmernih cen.«

BRANKO BALOH iz Založ: »Ker sem še sam brez družine bom dopust preživel s prijatelji pod šotorom. Za letos smo izbrali Makarsko, sicer pa se lahko prestavljamo po mili volji. Dopust pod šotorom je še vedno najcenejši, zato pa je lahko malo daljši.«

MIHAELA BRINOVEC iz Podvrha: »Po dveh letih premora smo se odločili, da bomo letos odšli na morje. Delam v tovarni nogavic, ki ima počitniški dom tudi v Piranu, zato bomo odšli tja. Privlačno je to, da v domu dobro kuhajo, tako, da ima tudi gospodinja zares dopust. Tam bomo ostali sedem dni.«

IVAN OŽIR iz Polzele: »Ustaljeno navado, preživeti dopust na morju sem letos opustil in se odločil za potovanje na Češko. Tam imam nekaj prijateljev, ki jih bom letos obiskal drugič. Če bi mi kazalo, tako s časom kot denarjem, bom seveda odšel tudi na morje.«

T. TAVČAR

PROMETNE NESREČE

NEPREVIDNO ČEZ CESTO

Iz Ponikve proti Grobelnem je hodil po levi strani pešec GANI ŠABANI, 22, iz Ponikve. Za njim je pripeljal z osebnim avtomobilom BORISLAV ZUPANC, 30, iz Luterij, ki je na kratki razdalji zagledal, da pešec prečka cestišče in ker je tudi Zupanc vozil nekoliko prehitro, je pešca zbil. Težje ranjenega Šabanija so odpeljali v celjsko bolnišnico.

ZBILA PEŠCA IN ODPELJALA

Na lokalni cesti med Dobletino in Nazarji je neznani voznik Zastave 750 dohitel pešca IVANA DANIČA, 17, iz Dobletine, ki je hodil po desni strani in ga zbil, ter nato odpeljal. Že naslednje jutro pa so miličniki ugotovili, da je nesrečo povzročila VERA GORIČAN, 42, iz Potoka pri Nazarjih.

TRAKTOR SE JE PREVRNIL

V ostrem desnem ovinku na lokalni cesti med Grošovljami in Homcem je zapeljal s ceste po nasipu traktorist JOŽE VRŠNIK, 39, iz Homca pri Rečici. Traktor se je prevrnil na bok, voznik pa se je pri tem težje poškodoval.

MRTEV PEŠEC

Po levi strani cestišča skozi Debro je hodil FERDINAND PILIH, 70, iz Debra in pri bifeju Marička prečkal cesto v trenutku, ko je iz smeri Laškega pripeljal s tovornjakom JOŽE GUČEK, 39, iz Debra, ki je pešca zbil po cestišču, kjer je Ferdinand Pilih obležal mrtev.

PREPOVEDANO ZAVIJANJE

Iz smeri Otoka je do semaforja ob železniškem prehodu na Čopovi cesti v Celju pripeljal kolesar MILIVOJ LEDINSKI, 70, iz Celja in kljub temu, da je gorela rdeča luč, zavil v levo na obvoznico proti Žalcu. Skozi križišče je naravnost in nasproti vozil voznik osebnega avtomobila VLADO GOBEC, iz Štor in kolesarja zbil. Ledinski je težje poškodovan – ima zlomljeno ključnico in več udarcev po telesu.

NOVI tednik

NOVI TEDNIK · 63000 CELJE Trg V. kongresa 3a

Naslov izpolnite s tiskanimi črkami

NAROČILNICA

Podpisani _____

kraj _____ ulica _____ št. _____

pošta _____ naročam časopis »NOVI TEDNIK«

Začnite mi ga pošiljati dne _____

Obvezujem se, da bom redno plačeval naročnino.

V _____ dne _____ _____

podpis naročnika

MLADI PIŠEJO

SREČNO »CELJE«

Morje – prostrana površina vode, ki se, kot se zdi, nikjer ne konča. Po njej vodi pot v širni svet.

Najprej pomislim na ladjo. Le z njo se da pluti v svet. Lepo bi bilo potovati z veliko, belo ladjo, ki se nikoli ne umaže. Kako rada bi se kdaj vozila s tako ladjo!

Nekega dne smo v šoli zvedeli, da si bomo v koprski luki ogledali ladjo Celje. Kdo se tega ne bi razveselil, saj še nikdar nismo videli ladje čisto od blizu, kaj šele, da bi bil kdo na njej. Začeli smo pobirati denar. Tovarišica nam je povedala, kdaj bomo šli in da bomo verjetno potovali z vlakom. Toda na našo žalost je pot z vlakom odpadla in morali smo se zadovoljiti z avtobusom.

Na poti smo imeli več postankov, tako da smo v Koper prispeli pozno popoldne. Odpeljali so nas v pristanišče, kjer je naša ladja Celje že pristajala. Nekaj časa smo še morali čakati, da so jo privezali, spustili sidro, skratka, uredili vse potrebno. Medtem smo videli velik razkladač za kontejnerje, katerih je bila ladja polna. Proti večeru so nas odvedli na ladjo. Ko smo stopali po stopnicah, je bilo nekatere malo strah, kajti morje je bilo kar globoko. Ko smo srečno prispeli na ladjo, so nas odpeljali v neko lepo urejeno sobo. Tam smo se razdelili v dve skupini in odšli na ogled ladje. Naša skupina je najprej odšla v »stroj«, tako mornarji imenujejo spodnji del ladje, kjer so gonilni stroji in kabina za nadzorovanje leteh. Bili smo nekaj metrov pod morjem, kar se nam je zdelo še posebej imenitno. Ko smo si vse to ogledali, smo zamenjali in druga skupina je odšla v stroj, mi pa v zgornji del ladje, kjer nadzorujejo plovbo. Tudi tam smo videli več aparatur. Skozi okna smo gledali tovor na ladji in sijaj luči, ki so sevale v temnem morju. Po ogledu smo se spet zbrali v salonu in prinesli so nam sendviče in coca-colo. Namestili smo se po stolih in foteljih ter pojedli. Potem so nam pokazali film o ladjah in življenju in delu na njih. Spoznali smo pot do mornarskega poklica in možnosti šolanja. Ko smo se začeli poslavljati od prijaznih ljudi iz Splošne plovbe Piran, smo dobili značke. Mi smo se jim zahvalili za povabilo.

Za spomin smo jim dali okrasne ročne izdelke iz lesa.

Ko smo krenili iz Kopra, je bila ura že skoraj osem zvečer, toda to našega radostnega razpoloženja ni motilo, saj smo o ladji razpravljali celo pot do doma. Iz zadnjega dela avtobusa se je slišalo: »Kako je ladja velika in lepa. Sploh si je nisem tako predstavljala.« Od nekod se je zaslišalo: »Jaz bi pa postal mornar.«

Še dolgo bi lahko poslušala takšne razgovore, če jih ne bi prekinila vesela pesem Preko sedam mora. Potem se je petje razširilo in pel je ves avtobus. Ko je pesem utihnila, smo se znova pogovarjali o ladji. Kmalu smo prispeli domov, polni lepih vtisov z ladje, ki je verjetno ne bomo pozabili. Naše misli se vedno znova vračajo k njej z eno samo željo:

da bi še dolgo srečno plula po širnih morjih sveta.

MARJETA VOLK, 8. r.
OŠ Tončke Čeč, Lesično

ŠPORTNI DAN

V četrtek, 13. maja 1982, smo na naši šoli zopet imeli športni dan. Sedmi in osmi razred smo odšli na pohod vzdržljivosti za športno značko. Izvedeli smo, da bomo pešačili približno šest ur. Naša pot je potekala takole:

Ob 8. uri smo se z avtobusi odpeljali v Zgornjo Rečico. Potem smo pot nadaljevali peš. Najprej smo se odpravili proti Kalu. Pot nas je vodila po gozdnih stezah, hribih in dolinah. Končno smo po dolgi hoji prispeli na Kal. Tam je bila naša prva postaja. S prijateljico sva si ogledovali okolico in odkrili lep razgled na Zgornjo Rečico. Tam sva počivali, dokler nismo odšli na drugi del poti.

S Kala smo se odpravili na Mrzlico. Kmalu smo prispeli ob vznožje zelo strmega hriba. Ko se je bilo treba vzpeti na to strmino, smo vsi začeli vzdihovati. Celo pot po strmini je bilo slišati naš: oh in ah. Toda prebredli smo tudi te težave in prisopihali na Mrzlico. Med potjo smo se pogovarjali in si zastavljali različna vprašanja, med katerimi je bilo tudi to: »Od kod ime Mrzlica?« Nekateri smo na to vprašanje odgovorili kar takole: »Zato, ker je na Mrzlici mrzlo«. Na Mrzlici je bila naša druga postaja. Posedli smo se po tleh in opazovali okolico. Na Mrzlici je bila tudi gugalnica, ki so jo nekateri hitro okupirali.

Minil je naš drugi odmor in krenili smo proti Šmohorju. Ta del poti je bil najdaljši. Na poti je bilo mnogo blata, ki smo se mu morali spetno izogibati, če smo hoteli ostati čisti. Med potjo smo se pogovarjali in tako se nam je pot zdela krajša. Tik pred Šmohorjem smo videli spomenik padlemu borcu Francu Koširju. Na Šmohorju je bil naš zadnji počitek. Prav tako kot na Kalu in Mrzlici smo si tukaj privoščili nekaj pijače, ki nas je odžejala. Prej kot smo mislili je minil čas, namenjen odmoru. Morali smo na zadnji del poti. S prijateljico sva se počasi spuščali s Šmohorja, saj sva bili izmučeni od naporne poti.

Tako je zopet minil eden naših športnih dnevov. Vsi smo se ga bali, čeprav sedaj ni nikomur žal, da je premagal to dolgo pot.

IVICA VOGA, 8.c
OŠ Primoža Trubarja,
Laško

TEKMOVANJA V SLO IN DS

Letošnji tretji športni dan je bil namenjen obrambnemu dnevu. Naši smo se pripravljali pri rednem pouku. Pri spoznavanju družbe smo obravnavali topografske znake in poglavja iz civilne zaščite, o prvi pomoči smo se seznanili pri spoznavanju narave, puško in njene dele pa smo spoznali pri urah telesne vzgoje.

V začetku aprila smo izvedli letošnji obrambni dan. Razredi so bili razdeljeni v skupine. V šolo smo prihajali po določenem zaporedju. Na startu smo streljali z zračno puško. Nato smo šli na teren. Javiti smo se morali na štirih kontrolnih postajah in reševati različne naloge. Čez dobro uro smo se vrnili v šolo. Od hitre hoje smo bili upehani.

Z zanimanjem smo pričakovali rezultate tega obrambenega tekmovanja. Posamezniki iz najboljših ekip so se uvrstili v šolsko ekipo, ki je sodelovala na občinskem tekmovanju za SLO. To tekmovalno skupino so sestavljali: Dokler Vojko, Rošer Mitja, Brelc Marko, Okrožnik Nataša, Čerenak Nada in Memon Ditka. Ti so se zelo vestno pripravljali za tekmovanje. Žrtvovali so veliko prostega časa, zato tudi uspeh ni izostal. V soboto, 24. aprila, je bila naša ekipa na občinskem tekmovanju prva. Doslej so bili naši predstavniki naše šole že dvakrat občinski prvaki.

Ta uspeh pa jim je naložil nove naloge. Treba se je bilo pripraviti za področno tekmovanje. Tudi nanj so se vsi člani ekipe temeljito pripravili. Skupaj z njimi smo se veselili, ko so se iz Titovega Velenja, kjer je bilo področno tekmovanje, vrnili z zmagovalnim pokalom.

ROK ČERNELČ
OŠ XIV. divizije
DOBRNA

NOSILA SEM ZVEZNO ŠTAFETO MLADOSTI

Krajani Dobrne smo ponosni, saj smo v zadnjih štirih letih kar trikrat sprejeli zvezno štafeto mladosti.

Letos sem bila posebej ponosna in srečna tudi jaz, saj sem nosila štafetno palico. V odboru pionirske organizacije so se pogovarjali, kdo med pionirji si zasluži, da bi mu zaupali to častno nalogo. Bila sem nadvse vesela, ko mi je mentorica pionirske organizacije povedala, da sem izbrana za eno izmed nosilk štafete. Res je, da sem si želela nositi štafeto, toda nisem si upala misliti, da se mi bo želja uresničila.

V nedeljo, 25. aprila, sem vsa nestrpna stala na prvi prevzemni postaji. Bilo me je malce strah. Toda, ko sem zaslišala sireno spremljevalnega avtomobila, sem premagala strah in pogumno stopila k mladincu iz Titovega Velenja. Izročil mi je štafeto in zaželel, da bi jo varno prenesla do naslednje predaje. Močno sem stisnila lesketajočo štafeto in stekla. Spremljalo me je navdušeno ploskanje.

DAMJANA ZAGRUŠEVCEM
OŠ XIV. divizije
DOBRNA

TOVARIŠ TITO, POSTAL SEM MLADINEC TVOJE JUGOSLAVIJE

V Kumrovcu smo sedmošolci naše šole imeli v četrtek, 20. maja, posebno slovesnost: v Titovem rojstnem kraju smo bili namreč sprejeti med mladince. Za vse nas je bila še posebna čast, da smo postali mladinci prav v rojstnem kraju tovariša Tita. Vsi smo prisegli, da bomo vestno in marljivo izpolnjevali naložene naloge in da bomo krepili bratstvo in enotnost vseh jugoslovanskih narodov in narodnosti. Po svojih močeh bomo pomagali ustvarjati še lepšo Titovo in našo Jugoslavijo.

Anita Popovič, 7. b

Postali smo mladinci. Kot novi mladinci, nosilci Titovih idej, smo tudi nova vez v utrjevanju bratstva vseh naših narodov. Zato si bomo prizadevali, da bomo utrjevali in krepili to plemenito sodelovanje.

Barbara Mulej, 7. b

Postati mladinec je bila zame že dolgo velika želja. Nikoli ne bom pozabila veličastnega glasu, ki nam je v Kumrovcu naznanil:

»Sprejeti ste med člane Zveze socialistične mladine Slovenije.«

Breda Novak, 7. b

Zelo sem srečen, ker sem postal mladinec. Mislim, da med mojimi sošolci ni nikogar, ki ne bi bil na to ponosen. Tito je dejal, da je od nas mladih odvisen napredek domovine. Potrudil se bom, da bom tudi jaz prispeval k temu napredku.

Igor Pučko, 7. b

Sedaj ko smo postali mladinci, so se naše dolžnosti še povečale. Domovini smo s tem, ko smo postali mladinci, obljubili, da bomo kar najbolj delavni člani naše družbe.

Marjan Cvikl, 7. b

Učenci
OŠ I. CELJSKE ČETE,
CELJE

POMOČ PRI ČEBELAH

Že vrsto let na naši šoli deluje čebelarski krožek. Pri krožku se učimo, kako je treba ravnati s čebelami. Spomladi pregledamo panje, če so čebele zdrave. Meseca aprila začnejo čebele nositi cvetni prah od spomladanskih rož. Do maja nanosijo polne okvire, zato jim sredi maja odvzamemo med. Do jeseni si nanosijo za zalogo. A to ni dovolj, sami jim še moramo dajati raztopino sladkorja. Imeti morajo dovolj zaloge, da lahko prezimijo. Pred zimo jih dobro zapažimo, da ne zmrznejo. Jaz hodim h krožku, a poleg tega hodim še k čebelarju Alojzu Belaku pomagat pri delu s čebelami. Lansko leto sem dobil od njega panj čebel, česar sem bil najbolj vesel. Letos nameravamo v šoli narediti panje, da bomo lahko dali vanj letošnje roje. Naredili bomo pet satarjev. Delam tudi svoj panj. Mislim, da bom postal čez nekaj let dober čebelar.

ANTON JAZBINŠEK, 8. r.
OŠ Tončke Čeč, Lesično

POHOD NA URŠLJO GORO

»Prosim poslušajte obvestilo! V soboto, 22. 5. in nedeljo 23. 5. 1982 prireja planinska sekcija na šoli Hudinja in Polule dvodnevni pohod na Uršljo goro. Pohod je namenjen počastitvi dneva mladosti. Vabljeni ste vsi člani planinske sekcije, starši in ostali ljubitelji planin in narave«, so povedali po šolskem zvočniku.

Ljubitelji planin smo kar poskočili od veselja. V petek zvečer smo pozorno poslušali vremensko napoved. V veselem pričakovanju smo utonili v nočne sanje.

Naslednji dan smo se ob 5.45 zbrali na novi avtobusni postaji. Bilo nas je 42 iz šol Franja Vrunča – Hudinja, Franja Krajnca – Polule in nekaj gostov iz ostalih osnovnih šol (I. osnovne šole, Slavka Šlandra in nekaj mladincev iz srednjih šol – naših članov). Z zaspanimi obrazi in polnimi nahrbtniki smo vstopili na avtobus, ki nas je popeljal do Titovega Velenja, Tu se je prvič zapletlo, saj so bili avtobusi za naprej polno zasedeni. Že je kazalo, da bomo morali čakati debelo uro na avtobus za Slovenj Gradec. Toda dobri ljudje so še. Po kratkem posvetu Izletnikovih voznikov in sprevodnikov s tovarišem prometnikom smo se vkrcali v avtobus in odrinili. Za njihovo pomoč in razumevanje se vsem, ki so bili na delu v soboto, 22. 5. 1982 zjutraj v Titovem Velenju iskreno zahvaljujemo in jim želimo srečno vožnjo!

Iz Slovenj Gradca smo takoj krenili proti našemu cilju. Hodili smo v koloni in se glasno pogovarjali, toda pogovor je z vzponom pojenjal. Potopili smo se v omamljivi vonj gozda in narave, ki nas je odrezala od mestnega dima in trušča. Vonj po smrekovih gozdovih, zvončkih in trobenticah nas je peljal mimo kmetij, zaplat snega, vse do planinske koče na Uršlji gori. Najprej smo si seveda ogledali okolico. Preprosto zgrajena koča je nato postala zelo živahna. Poleg koče se dviga mogočen stolp RTV – Plešivec, zastražen s psom in visoko ograjo. Ob koči stoji propadajoča cerkev. Z največjim zanimanjem pa smo gledali v dolino. S »križa« smo gledali v daljavo kot poglavarji. Razgled je nepozaben. Popoldne smo žagali, sekali in zlagali drva – če se le da in je potrebno, radi pomagamo oskrbnikom planinskih koč, še posebno, če so to starejši ljudje.

Po večerji smo se zbrali v koči. Imeli smo nekaj neporavnanih računov z »nekrščenimi« planinci. Najprej je tov. Brane Feldin, načelnik MO pri PD Železničar Celje, podelil diplome in značke planincem iz Polul, ki so letos opravili »Planinsko šolo«, nato pa je »Sodišče« pričelo s svojim delom.

»Nekrščeni« so morali odgovarjati na zelo težka vprašanja. Ker seveda niso znali odgovorov, so bili obsojeni na tri »težke« udarce z debelo vrvjo po zadnji plati. Komaj so prišli do postelje. Tudi ostali smo se jim kmalu pridružili.

Zjutraj smo se takoj po zajtrku odpravili naprej proti Slemenu in Šoštanju. Vso pot nas je spremljalo slabo vreme, saj je občasno deževalo. Kljub temu je tudi ta pot, ki je zelo dolga, zanimiva. Po osmih urah hoje smo prišli v Šoštanj in nato z avtobusom domov v Celje. Polni novih doživetij in spoznanj ter utrujeni smo se vrnili na svoje domove. Ob koncu se želimo zahvaliti oskrbnikoma na Uršlji gori, ki sta bila zelo prijazna in sta nam nudila vso pomoč. Posebej pa se »ZAHVALJUJEMO« oskrbnici doma na SLEMENU. Tu so namreč imeli »DOPUST« in kljub temu, da smo do tja prišli premočeni in prezebli, nas niti za krajši čas ni pustila pod streho (mudilo se ji je v dolino). No, naše planinske knjižice je le opremila z žigom in tudi vode smo se lahko napili.

TEJA MEŠTROVIĆ
OŠ Hudinja

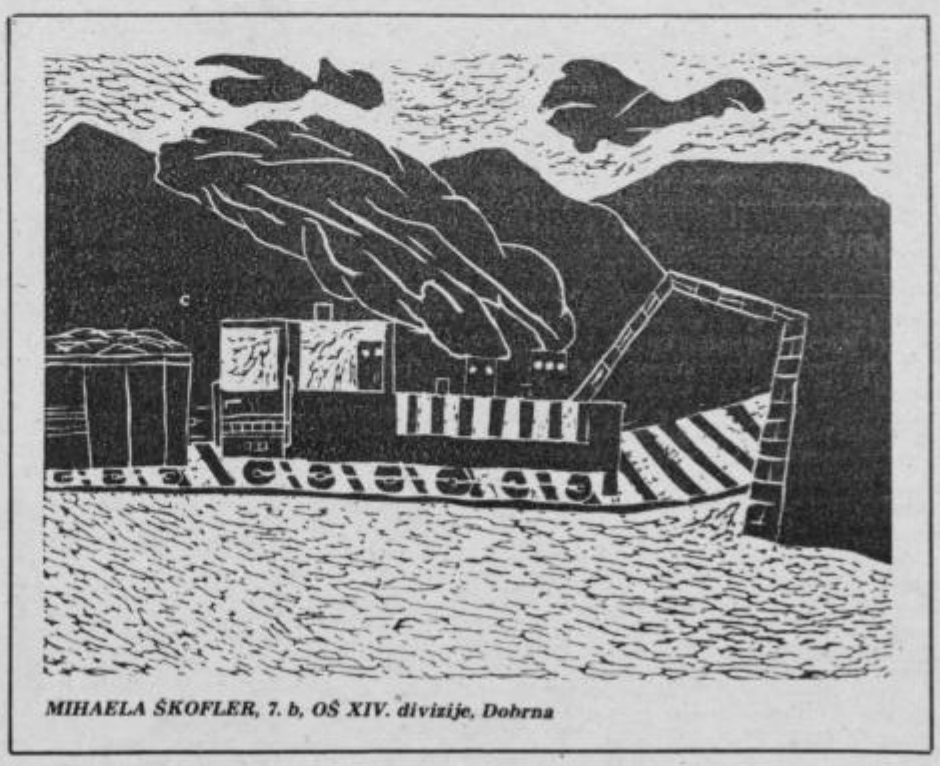

MIHAELA ŠKOFLER, 7. b, OŠ XIV. divizije, Dobrna

PRAŠIČKI

V sredo smo šli v Celje. Kupili smo tri mlade prašičke. Nekaj dni so bili zelo plašni. Ko bodo zrasli, jih bomo zaklali. Iz njih bomo naredili klobase.

MATJAŽ OROŽ, 1. r.
OŠ Stranice

NAŠ RAZRED MED PRVIMI

V šoli smo dobili okrožnico, da naj zberemo čimveč odpadnega papirja. Vsi razredi smo med seboj tekmovali. Sošolka Mateja in jaz sva skupaj nabirali papir. Prehodili sva vso Mizarsko cesto. Starega papirja sva nabrali pet vrečk. Vsi smo prinesli papir v ponedeljek v šolo. Vsakemu razredu so posebej stehtali papir. Vsi smo nestrpno čakali, koliko bo pokazala tehtnica. Na nižji stopnji je največ papirja zbral naš razred. Zbrali smo ga 384 kg. Vsi smo bili zelo veseli. Edini razred, ki je zbral več papirja, je bil 5. b. razred. Na dnu lestvice sta bila oba sedma razreda, ki sta zbrala samo 1 kg, oziroma nič kg odpadnega papirja.

SUZANA IRŠIČ, 3. a. r.
OŠ Edvard Kardelj,
Slov. Konjice

SLOVO OD DARJE

Bila je lepa sončna sobota. Tako žalostne, kot je bila ta, še nisem doživela. Po dolgi in mučni bolezni nas je zapustila Darja, učenka 7. razreda naše šole.

Žalosten je bil pogled na deklico, oblečeno v belo oblekco, in na njene starše in sestrici, ki so stali ob njej, in na množico ljudi, ki so Darjo pospremili na njeni zadnji poti.

Na domačem dvorišču sta zapela pesmici moški in pionirski pevski zbor. Nato se je množica ljudi z belimi cvetlicami počasi premikala proti cerkvi, od tam pa na pokopališče. Ob odprtem grobu sta zopet zapela oba zbora. Tovariš ravnatelj in Darjina sošolka Dragica sta se s toplimi besedami poslovila od nje.

Ob pogledu na belo krsto, na njene trpeče starše in sorodnike, ni bilo očesa, ki se ne bi orosilo.

Takšno je bilo slovo od Darje. Kadarkoli se je bomo spomnili, vedno nam bo stopilo pred oči trpeče dekle, ki se je skoraj leto dni borilo za svoje mlado življenje, a smrt je bila močnejša od nje.

TEA SREBOT, 4. r.
OŠ Frankolovo

AVTO-MOTO DRUŠTVO »ŠLANDER« OBVEŠČA SVOJE ČLANE IN OSTALE MOTORIZIRANE OBČANE

Obveščamo člane AMD Šlander in ostale motorizirane občane, da je možen nakup italijanskih bencinskih bonov.
Boni se dobijo na mejnih prehodih z Italijo, pri italijanskih avto-moto klubih – ACI (nahajajo se na območju mejnih prehodov) in v notranjosti države, prav tako pri ACI.

Obstajata dva paketa:

1. Za severno Italijo: za tiste, ki potujejo do linije Rim–Pescara, vsebuje 150 litrov super bencina (150 lir ceneje pri litru), v paketu je tudi za 10.000 lir brezplačnih kuponov za plačilo na avtocestah.
2. Za področje južne Italije: (južno od linije Rim–Pescara) možno dokupiti bone za nadaljnjih 200 litrov super bencina, k temu se dobi še za 16.000 lir brezplačnih kuponov za plačilo na avtocestah.

Bone je mogoče kupiti le **enkrat** na leto za posamezno vozilo.

Dodatno obvestilo za voznike s pogonom na nafto

Italijanske carinske oblasti dovolijo izvoziti v tanku vozila le 30 litrov nafte. Za vsak liter preko te količine zaračunajo carino v višini 1000 lir po litru.

SREČNO VOŽNJO!

AVTO-MOTO DRUŠTVO »ŠLANDER« CELJE

TABORNIŠKO TEKMOVANJE

Taborniki iz širšega celjskega območja so pred dnevi izkoristili za prijetno delovno tekmovanje in tovariško srečanje v Šmartnem ob Paki. Tu je domači odred Hudi potok pripravil področni taborniški mnogoboj za murne, medvedke in čebelice. Udeležilo se ga je dvesto mladih tabornikov iz občin Slovenske Konjice, Celje, Mozirje, Žalec in Velenje.

Preizkus znanja v posameznih starostnih skupinah so pokazali, da mladi taborniki dodobra obvladajo taborniška znanja in spretnosti. Največ uspeha so imeli člani odreda Pusti grad iz Šoštanja.

Prvo mesto so osvojili med starejšimi in mlajšimi čebelicami ter med starejšimi medvedki, med mlajšimi medvedki pa so največ točk zbrali taborniki odreda Hudi Potok iz Šmartnega. Tekmovanje murnov niso ocenjevali s točkami, temveč so med rezultate petkrat zapisali zelo uspešno.

T. T.

MARIJE IN HERMANA BRGLEZA 50 SKUPNIH LET

Od tistega marca leta 1932, ko sta se za skupno življenje odločila Marija iz Zreč in Herman Brglez, ki je prišel delat iz Slovenskih Konjic v Zreče kot čevljar, je minilo petdeset let. Let, ki so prinesla vsega po malem. »Hudega je bilo dosti: bolezni in težkega dela. Toda tisto glavno smo pod našo streho v Zrečah vedno imeli – razumevanje.«

Tako se spominjata danes 74. letni Herman in 67. letna Marija, polna bogatih življenjskih izkušenj in toplih čustev drug do drugega in do svojih otrok – sina Francija in hčerke Sonje. Kot da se jima že toži po vsem bogastvu preteklih let, zdaj, ko jima je od vseh ciljev ostal le tisti najvažnejši – da bi bilo zdravja. Ko sta po petdesetih letih spet stopila pred matičarja, je bilo drugače, še bolj veselo in odločno kot prvič, ko še nista vedela, kakšna bo njuna skupna pot. Prepreke na njej sta že premagala in v borbi z življenjem in zanj sta kot prekaljena borca.

MBP

MODELARJI SO TEKMOVALI

Na letališču v Levcu je Aeroklub Celje pripravil minulo soboto republiško tekmovanje pionirjev modelarjev, ki se ga je udeležilo okoli 110 tekmovalcev iz 13 klubov in šolskih modelarskih društev. Kljub slabemu vremenu je to srečanje mladih modelarjev zelo dobro uspelo. Precej uspeha so dosegli tudi celjski tekmovalci, saj je bil v razredu A 1 Edi Trobiš AK Celje drugi, v razredu A 2 pa je ekipa LT EMO Celje zasedla prvo mesto, njihova člana Vinko Mazej in Edi Kovač pa prvo in tretje mesto. (F. P.)

SEJEM OPREME ZA LETNO REKREACIJO

Dvorana Golovec Celje **9. do 13. 6. 1982**

Sodelujejo: TEKO, METKA, TOPER Celje, ROG Ljubljana in obrtniki – zasebniki. Prodaja rabljene opreme. Sejem odprt vsak dan od 10. do 18. ure.

Graditelji si danes sploh ne morejo zamisliti svojega dela brez izdelkov žalske Gradnje. In kaj sploh proizvajajo v Gradnji? Proizvodni program je izredno pester: Schiedel YU montažni dimniki, Schiedel YU etažni dimniki, Schiedel YU ventilacije, Schiedel YU odprti kamini, montažne troprekatne greznice, potresni zidaki-vogalniki, termoizolacijski bloki Stibo.

Danes vam predstavljamo nekaj najbolj znanih izdelkov.

SCHIEDEL DIMNIK

To je troslojni montažni dimnik z gibljivo, kisloodporno in ognjestalno šamotno cevjo. Ta dimnik je industrijsko izdelan gradbeni element, ki po svoji konstrukciji in kakovosti uporabljenih materialov zagotavlja brezhibno delovanje in izredno trajnost. Okrogli presek, notranja šamotna cev in večslojna konstrukcija so temeljne značilnosti sistema. Schiedel dimniki se uporabljajo za vse vrste goriv in za razne moči kotlov od 5 do 10 000 kilovatov. Dimniki ø 13,5,016 in ø 20 se uporabljajo tudi kot zbirni dimniki z več priključki v raznih etažah, kar predstavlja velike ekonomske prednosti. V gradnji pa proizvajajo tudi etažne dimnike, ki so najbolj primerni pri gradnji stanovanjskih blokov in stolpnic.

MONTAŽNA TROPREKATNA GREZNICA

Individualna gradnja je lahko še cenejša, če uporabljate pri gradnji pravilne materiale. Če se boste odločili za montažno troprekatno greznico, boste prihranili denar in čas. Izdelana je iz armiranega betona MB 250. Sestoji iz treh pretočnih prekatov, ki so po volumnu različni, glede na funkcijo prekata. Povezava med prekati je izvedena z odprtinami, pred katerimi so nameščene zaščitne plošče. Montažna troprekatna greznica je pokrita s pokrovom iz petih armirno-betonskih plošč velikosti 1,20 × 0,456 m. Vsak prekat ima odprtino za čiščenje, pokrito s pokrovom. Sporočite svoje želje v GRADNJO v Latkovo vas pri Preboldu ali pa trgovini z gradbenim materialom v vašem kraju! Telefonska številka Gradnje v Latkovi vasi je 722-144. Zahtevajte prodajno službo!

KAMINI IZ GRADNJE

V dnevni sobi je prijetneje, bolj domače in bolj romantično, če je v njej tudi kamin. V Gradnji izdelujejo kamine Antika in Smreka. Čar odprtega kamina je bil vedno v njegovem zunanjem izgledu. Suhoparna tehnična popolnost pri sodobnih gradnjah stanovanj še podžiga želje po estetskem videzu. Dopolnjevanje centralnega ogrevanja z odprtim kaminom nam pomaga ustvariti tako ozračje in ugodje, ki si ga želimo primerno vremenu in času. V Gradnji v Latkovi vasi pa so pričeli proizvajati tudi vrtne kamine. Dva tipa proizvajajo: Vrba in Breza. Poleg lepote in praktičnosti se odlikujeta tudi po tem, da lahko elemente stikate brez uporabe malte, kar omogoča postavitev, oziroma prestavitev kamina na poljubno mesto atrija, vrta, terase... Kamina imata možnost izvedbe kot grill kamin ali grill mizica.

IGM GRADNJA Žalec

DIMNIKI IN KAMINI TER GREZNICE

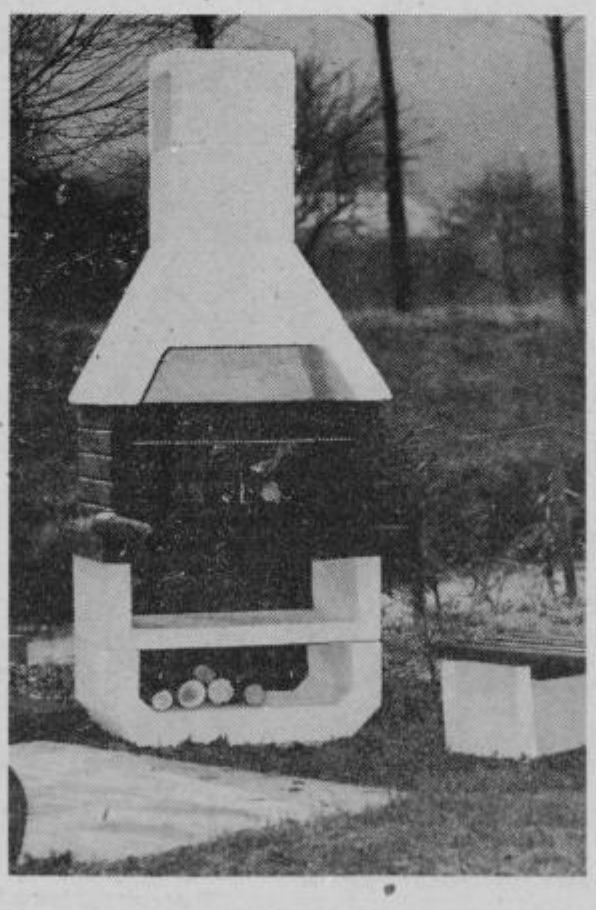

SOZD merx CELJE
kmetijski kombinat
n. sol. o.
Šentjur pri Celju
SOZD merx CELJE

20 LET KMETIJSKEGA KOMBINATA ŠENTJUR

POGLEDI SEGAJO V PRIHODNOST

Veliko rezerv je še v zasebnem sektorju

Delavci in kmetje Kmetijskega kombinata Šentjur bodo v tem mesecu z različnimi delovnimi, pa tudi predstavitvenimi slovesnostmi obeležili 20-letnico svojega obstoja. Ti dve desetletji bosta predstavljali jubilej, ki sovpada z obdobjem večje in bolj organizirane skrbi družbe za povečano proizvodnjo hrane. Hkrati pa bo to priložnost, da predstavniki različnih organizacij in skupnosti neposredno spoznajo rezultate in programe Kmetijskega kombinata, ki niso nepomembni. Zgovorno namreč pripovedujejo o prizadevanjih vseh zaposlenih in v kmetijsko proizvodnjo vključenih posameznikov.

V dvajsetih letih je Kmetijski kombinat Šentjur povečal prirejo mesa od 1031 ton na 2350, proizvodnjo ter odkup mleka od 8900 hl na 45.240 hl. Letos bodo dali predvidoma na trg 24 milijonov konzumnih jajc, ob dobri letini pa bodo na plantažah pridelali 173 vagonov jabolk. Toda ti rezultati niso skrajna meja proizvodnje. Veliko rezerv je še v zasebnem sektorju. Toda z omenjeno proizvodnjo je postavljen Kmetijski kombinat visoko na lestvico tako v regiji kot v Sloveniji. Pri proizvodnji govejega mesa so na prvem mestu v regiji, v Sloveniji pa sodijo med tri največje organizacije združenega dela, ki se ukvarjajo s pitanjem. Na samem vrhu so tudi pri proizvodnji jajc v regiji, z 18% deležem v republiki pa so na drugem mestu.

Če vse te zmogljivosti povežejo še s proizvodnjo ostalih članic SOZD Merx, lahko povzamemo, da je proizvodnja dokaj velika in da se na tej osnovi Kmetijski kombinat enakopravno vključuje v oblikovanje politike preskrbe tako v regiji kot v republiki.

Toda pred delavce in kmete so postavljene prav v tem času številne obveznosti, ki silijo k razmišljanju, kako iz zemljiškega potenciala pridobiti čimveč proizvodov. Zlasti se teh nalog lotevajo pri Kmetijskem kombinatu organizirano in dolgoročno. Pred izdelavo je študija o razvoju kmetijstva in kmetijske predelava na Kozjanskem, ki bo po eni strani proučila vse možnosti za povečanje proizvodnje, na drugi pa dala podlago za pripravo konkretnih razvojnih programov.

In še nečesa se dodobra zavedajo v Kmetijskem kombinatu; da povečanja proizvodnje ni mogoče obravnavati ločeno od vseh ostalih samoupravnih in političnih nalog. Med njimi najbolj izstopa urejanje samoupravnih odnosov v zasebnem sektorju. Tu čaka kolektiv še veliko nalog. Ena od osrednjih je ta, kako približati konkretno odločanje kmetov v proizvodnih enotah, pri čemer želijo ustvariti takšne pogoje, v katerih bodo naloge pri delovanju TOK opravljali v čimvečji meri kmetje sami.

Obstoj in nadaljni razvoj klavnice sodi v okvir prizadevanj, da bi kar najbolj oplemenitili vloženo delo v prireji živine ter omogočili delo občanom tega dela Kozjanskega. Značilnost klavnice je, da se skoraj v celoti oskrbuje z govejo živino iz območja domače občine. Zmogljivost klavnice ostaja enaka kot pred rekonstrukcijo.

Dejavnost TOZD transport je neposredno vezana na potrebe celotnaga KK. Danes ima v svojem sestavu obrat prevozništva, ki razpolaga s 30 različnimi tovornomotornimi vozili in svojo mehanično vzdrževalno delavnico. Vršijo tudi popravila kmetijske mehanizacije, pred kratkim pa so razvili še ključavničarsko dejavnost.

PRIREDITVE OB 20-LETNICI DO

– 12. junija v kulturnem domu v Šentjurju – javna radijska oddaja

– Od 14. do 19. junija v gasilskem domu v Šentjurju – razstava

– 16. junija na igrišču ob bazenu – dan športa in rekreacije

– 19. junija – otvoritev pred kratkim zgrajenih objektov, osrednja proslava jubileja v Slivnici, kjer bo tudi povorka kmečkih običajev, tekmovanje koscev in grabljic in kulinarična razstava. Tega dne bo tudi slavnostna seja delavskega sveta KK Šentjur.

TOZD trgovina ponuja pisano paleto prodajnih izdelkov: kmetijske stroje, rezervne dele, kmetijski repro material, zaščitna in umetna gnojila, tehnične predmete za široko potrošnjo in živila. Organiziranih je 13 prodajnih mest, prodaja pa teče na veliko in malo. V zadnjih petih letih je brutto realizacija porasla za petkrat.

Kooperanti Kmetijskega kombinata, združeni v TOK, pridelujejo črni ribez, vzrejajo pitano govedo, mesnate prašiče, močno pa je poraslo zlasti pridobivanje mleka. Večina kmetij je preusmerjenih, kmetje pa so preko pospeševalcev in drugačnih oblik dogovarjanja kar najtesneje povezani s Kmetijskim kombinatom.

V TOZD lastna proizvodnja je v zadnjih letih močno porasla proizvodnja. Zgrajenih je bilo več pomembnih objektov, kot farma nesnic v Slivnici, farma pitancev na Ponikvi, itd. Proizvodnja je usmerjena v pitanje govedi, pridelovanje jabolk in proizvodnjo jajc.

V sklopu teh petih TOZD je organizirana še DSSS.

ŠENTGOTARD PRI TROJANAH

KAR TI SRCE POŽELI – DOBI

GOSTIŠČE MAČEK
Šentgotard 15 a pri Trojanah
telefon: (061) 817-531

Presenetljiva ponudba pri Mačku

Takšna ponudba, kakršno imajo v gostišču Maček v Šentgotardu, je daleč naokoli prava redkost. Stane in Slavka Maček sta na griču, oddaljenem le za dva kilometra od Trojan ustvarila mali čudež, v katerem pa je deset let trdega dela. Gotovo je že marsikoga zanesla v preteklih letih pot v njihov discoklub. Z njim se je pravzaprav začelo zares. Danes pa je le še manjši del bogate ponudbe čudovito urejenega gostišča.

Že sami prostori nudijo gostom različne možnosti. V discu je prostora za 76 sedežev, v restavraciji, ki so jo odprli 22. maja, za 75, v posebni sobi, ki je zlasti primerna za zaključene družbe, pa za 38 sedežev. Tudi vrt v čudoviti okolici sprejme 100 ljudi. Kar za 500 ljudi pa je prostora na urejenem prostoru za piknike v neposredni bližini gostišča. Seveda si lahko ob hrani in pijači, ki jo prinesete s seboj na piknik, zaželite tudi gostinske usluge. Pa še nekaj drugega – pravo tekmo v malem nogometu. Igrišče za mali nogomet je namreč del ponudbe gostišča Maček, ki pa ima tudi svojo ekipo malega nogometa. Če bi radi z njimi preskusili svoje moči, vam bodo prav radi ustregli!

Tudi prenočišča pri Mačku niso kar tako. Res jih je le 10 v petih dvoposteljnih sobah, so pa skrbno urejena, z vsem, kar sodi zraven, povrhu pa še s teraso s čudovitim razgledom na gozdove in griče Zasavja. Sploh pa niso draga – le 220 dinarjev je potrebno odšteti za spanje z zajtrkom!

Prav posebno poglavje, izredno zanimivo za sladokusce, pa so jedila, ki jih sedaj nudijo. Izbira je tako pestra, da še najbolj hitro in prav o njej povemo, če rečemo, da imajo skoraj vse. Tu je divjačina s srno in zajcem, tu so morske ribe z zobatcem in škampi, med jedili na žaru ne manjka vešalica, imajo domačo pasteto, toplo in hladno ploščo Maček in seveda jedi po naročilu. K vsemu temu pa lahko prigriznete pravi domači kruh! Kuhar, ki je jedilnik sestavil in ki bo skrbel, da bo vse, kar je nanj napisal tudi gostom na razpolago, je doslej opravljal svoje delo v hotelu Lev v Ljubljani. Tudi to nekaj pove! K dobri hrani sodi dobra pijača. Tudi te ne manjka. Poleg steklenčenih vin in drugih pijač imajo še domač dolenjski cviček in vipavsko domače vino in seveda tudi odprto pivo.

Gostišče Maček je danes takšno, da so besede o njem in njegovi ponudbi le bled odsev resničnosti. Treba ga je videti, treba je poskusiti njegove dobrote!

Na gričku, sredi polj in gozdov Šentgotarda, le lučaj od Trojan pričakuje popotnika gostišče Maček. Za hrano, pijačo, spanje, zabavo in sprostitev je tu poskrbljeno.

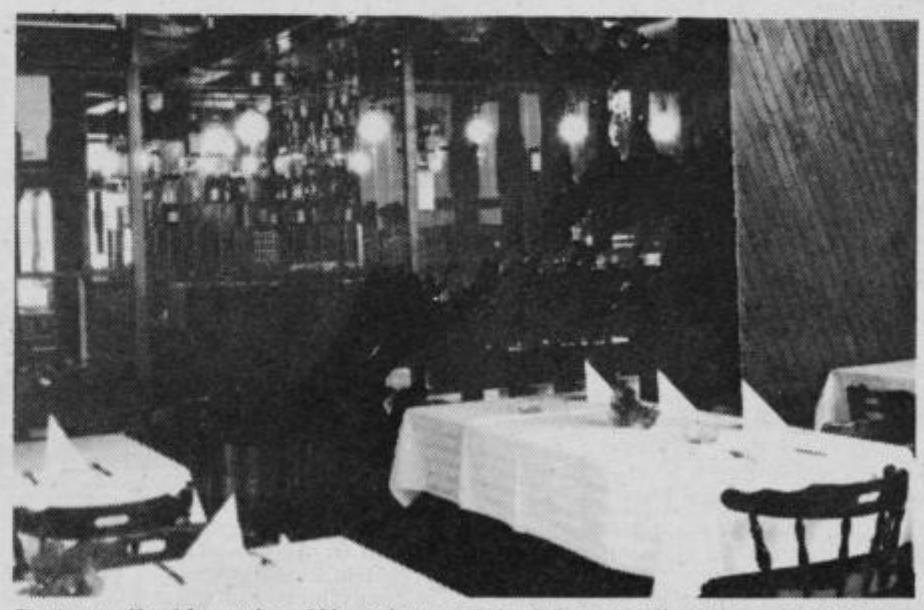

Restavracijo, ki sprejme 100 gostov, so šele dobro odprli. Ob bogati izbiri in skrbni postrežbi gotovo ne bo samevala.

SOZD merx CELJE
Trgovska delovna organizacija
»TEKO«
63000 Celje, Gubčeva 2

Prodajalna MELODIJA, Cankarjeva ul. 4, Celje

Bogata izbira:
– glasbil
– notnega materiala
– plošč in kaset
– akustičnih aparatov

MIRAN SATTLER

PALČEK, ROKE KVIŠKU!

7

Leta 1947 so na Štajerskem strašile nekatere bande – same so se imenovale »križarska vojska«. Po dokumentih o njihovem delovanju in o tem, kako jih je ljudstvo zatrlo, je napisana naša pripoved. Nekateri udeleženci in kraji imajo drugačna imena, kar pa bistveno ne vpliva na opis posameznih prizorov in resničnost takratnih dogodkov.

Milošu so na diverzantskem tečaju v Salzburgu vtepli v glavo, naj se najbolj pazi komunističnih agentov. Opozorili so ga, da je stoodstotno verjetno, da se bodo hoteli vriniti v njegove križarske vrste.

»Vzemiva ga na piko!« je predlagal Palček.

»Na muho«, ga je popravil Miloš.

»Ne! Opazujva fanta kot srnjaka, ki je za odstrel!« Palček se je zvito nasmehnil, Miloš pa zakrohotal.

»Pojdiva na srnjaka!«

O tem, kje se Tine zadržuje, sta bila natanko obveščena. Njuna »obveščevalna« pri kmetih je dobro delovala. Začela sta oprezovati za njim. Tine seveda ni ničesar slutil. Skrival se je v neki dolini, blizu osamljenega zaselka, kjer je poležaval in prodajal dolgčas. Po malem je postajal nestrpen. O obeh križarjih ni nič slišal, kaj šele, da bi ju videl. Prepričan je bil, da sta o njem obveščena, nerazumljivo pa se mu je zdelo njuno obotavljanje. Večkrat so mu v ušesih zazvenele besede kapetana Zdenka: »Oba sta izredno nevarna. Še več kot to: lisjaka sta, ki vesta kako in kaj. Oprezna sta do amena, posebno Palček!«

Križarja sta po dveh dneh ugotovila, da je Tine sam kot žebelj na steni. Nikjer, pregledala sta tudi širšo okolico kraja, kjer se je zadrževal, ni bilo nobene miličniške ali knojevske patrulje.

»Sam je! Poklicali ga bomo!«

Tine je dobil pri kmetu, kjer so mu brez besed dali mleko in močnik, sporočilo, kam naj pride. Vrniti se je moral v dolinico, v kateri se je dodobra zdolgočasil, nato pa strmo navkreber, do velikega kamna, ki je štrlel iz zemlje. Deset metrov naprej je bila košata smreka z vejami do tal. Pred njo je bilo veliko mravljišče.

Strmina ga je upehala. Namenil se je do mravljišča, ko ga je ustavil klic: »Stoj!«

Pod smreko je skraja zagledal samo cev nemške brzostrelke, ki je merila izpod vej, nato pa so se pokazale tudi roke.

Tine je obstal. Sunkovito je dihal. Dotlej sploh ni bil opazil podolgovatega grmovja na svoji desni, ki se je bohotilo sredi senožeti. Grmovje je bilo pritisnjeno k tlom in je bilo zelo gosto. Iz notranje strani je močna roka odrinila nekaj vej, da je nastal manjši izhod, skozi katerega je zakoračil Miloš. V drugi roki je imel brzostrelko. Počasi se mu je bližal. Med previdnim stopanjem je zavpil:

»Fant, roke na glavo!«

Izpod smreke se je spretno prevalil Palček, hitro vstal in se z naperjenim orožjem spustil po strmini proti Tinetu.

Miloš se mu je približal na nekaj metrov. Gledal ga je radovedno, pa tudi hladno in prezirljivo.

»Britev potrebuješ in milo, da boš lep in da boš dišal!« Milošev obraz je le za hip preblisknil posmeh, nato pa se je zresnil do negibnosti in usekal: »Koliko so ti obljubili? Pri Ozni dobro plačajo, a ne?«

Tine, še vedno z rokama v zraku, je začutil, kako mu polzi nekaj kapljic znoja izpod las za vrat.

»Nič ne vem o tem,« je odgovoril in potlačil osuplost.

Miloš je namignil Palčku, naj se spusti po strmini, naj pride bliže.

»Nič ne veš o tem, pa si bil pri njih!«

»Jaz? Ne! Nikoli!« Tine je zadnjo besedo skoraj zakričal. Tudi Palček je bil zdaj ob njem. Brzostrelko je povesil, gledal pa je vanj kot zaboden.

»Nikoli?«

»Jaz ne!« je ponovil Tine. V ustih so se mu nabirale sline, požreti pa si jih ni upal. Izpljunil jih je in pristavil: »Jaz ne, v gmajni sem že celo večnost! Nočem v njihovo vojsko! Skrivam se, pa sem mislil...«

»Vse vemo!« ga je prekinil Miloš. »Vidimo, da se skrivaš, slišimo tudi, kje se skrivaš! In kaj si počel v Ozni?«

Miloš ni odnehal. Tine je občutil, da ga spraševanje velja živcev. Zbral je vso odločnost, ki jo je premogel in s krepkim glasom znova zatrdil:

»Nikjer nisem bil! Jaz ne! Na vaši strani sem! To bom dokazal! Takoj, nocoj, kadar želite!«

Miloš se je namuznil.

»Spusti roke! Seveda boš to dokazal. Čim prej, da ugotovimo, kakšen križar nameravaš postati! Tine si, ne?«

»Tine.«

9

V nekaj naslednjih njihovih akcijah v celjski okolici se je Miloš prepričal, da je Tine »v redu dedec«, kot je rekel Palčku. Ko so izropali krajevna ljudska odbora, je novi križar odlično izvedel, kar mu je bilo naloženo. Miloš zadovoljstva ni skrival. Ko so čez dan lenarili v bližini enega svojih skrivališč, v katerem so kopičili nakradeno blago, je pripomnil:

»Dobro si se odrezal Tine! Človek pač sumi, saj veš!«

Tine je sedel v travi po tušrko in s koncem cunje brisal brzostrelko. Na pripombo ni rekel ničesar, le njegov čedni obraz je malce zasijal, ustnice pa razpotegnil v krepak nasmeh. Njegovo zadovoljstvo je nenadoma prekinil Palček, ki je ležal vznak in mežikal v sončno nebo.

»Človekova osnovna lastnost je sumiti in dvomiti!«

Miloš se je zasmejal, kot bi se mu zaletelo.

»Kje si pa to pobral? Za tvoj zelnik premodro zveni!«

»V partizanih nam je to nekoč povedal komisar. Sploh so nam veliko predavali. Je pa tudi res, da smo na teh predavanjih tudi veliko spali in marsikaj preslišali.«

»Ja, ja, naš Palček ima veliko šolo za seboj. Tam se ni naučil samo tega, da mora sumiti, ampak še marsikatere bolj praktične stvari, a ne?«

S prvim mrakom so se začeli odpravljati.

»Kje bomo pa nocoj zaropotali?« je vprašal Tine in se takoj ugriznil v ustnico. Kapetan Ozne Zdenko mu je zabičal, naj nikoli ničesar ne vprašuje. To da je najbolj sumljivo. Vendar je tokrat prehudo mislil. Miloš je lepo in mirno povedal, da gredo veseljačit.

»Nič ne rečem. Lepo je ležati na spomladanskem soncu, hoditi po gozdu in sploh živeti tole našo ilegalo, ampak človek pa si zaželi tudi kakšne ženske! Kaj praviš, Palček?«

NAGRADNO KRIŽANKO VAM POKLANJA NOVI TEDNIK

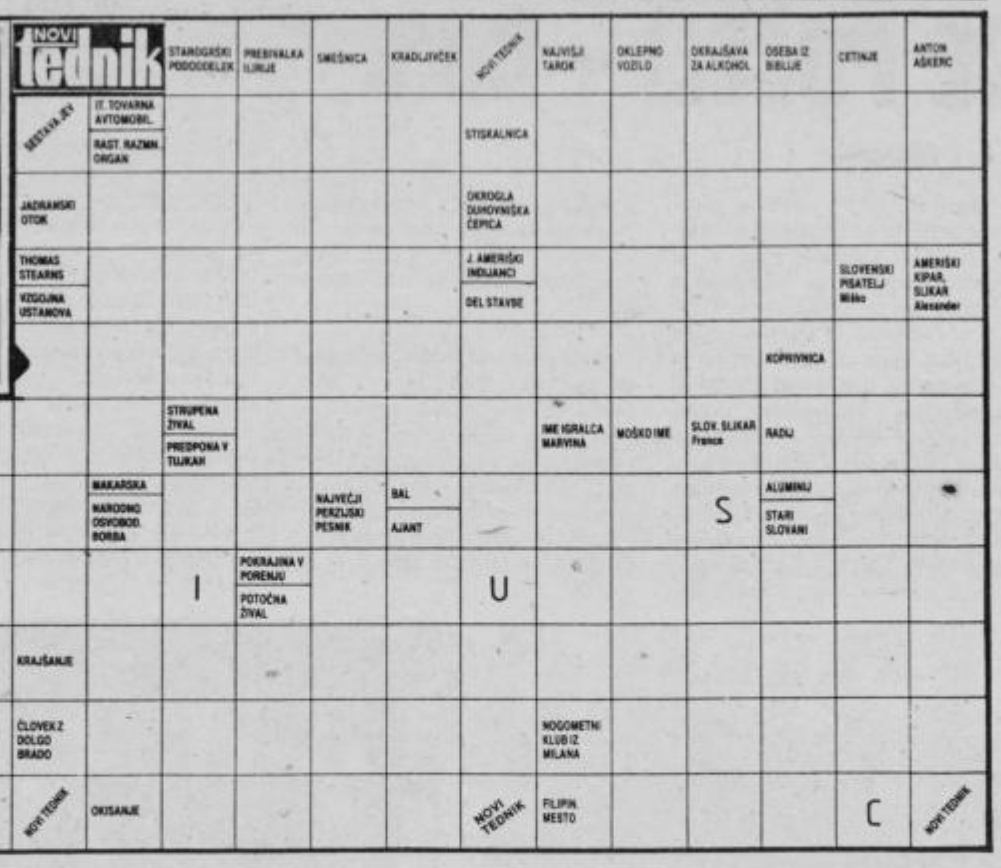

NAGRADNI RAZPIS

1. nagrada 300 din
2. nagrada 200 din
3. nagrada 100 din

Pri žrebu bomo upoštevali le pravilne rešitve, pošljite jih najkasneje do torka 8. 6. 1982, do 9. ure. Rešene križanke lahko prinesete tudi osebno, na vhodnih vratih je poštni nabiralnik. Na kuverto napišite »NAGRADNA KRIŽANKA« in svoj točni naslov.

REŠITEV NAGRADNE KRIŽANKE »KOVINOTEHNA« CELJE

Vodoravno: KOVINOTEHNA, VSE, STRANSKA, ATE, ANTI, RANA, PATER, ERNA, LAS, SK, LOS, REK, CEHOVINA, HOMONIM, OK, EURATOM, A-BITURA, LAT, ATLAS, PARODIJA, OLIB, EOL, ELA, BJELASICA, NICA, TN, AARAU, NAL, AARE.

IZID ŽREBANJA

1. nagrado 300 din prejme IVAN ROJŠEK, Ljubljanska 28, 63000 Celje
2. nagrado 200 din prejme LENČKA SOK, Nošnje 46, 64240 RADOVLJICA
3. nagrado 100 din prejme DARKO ADAMLJE, Lamprehtova 6, 63210 Slovenske Konjice

Nagrajencem iskreno čestitamo! Nagrade boste prejeli po pošti.

HOROSKOP

● OVEN 20. 3.–20. 4.

Ugoden teden za poslovne stike. Zadovoljen razplet določenih stvari, pomoč sodelavcev. Nova poznanstva niso izključena, koristna za vnaprej. Krajše potovanje, finančno stanje zadovoljivo. Nova izkušnja v ljubezni. Zdravje zelo dobro.

● BIK 20. 4.–21. 5.

Morali bi biti previdnejši, v poslovnih odnosih. Ker ste nagnjeni k prepiranju lahko stanje še poslabšate. Izogibajte se razprav, ki vas neposredno ne zadevajo. Določene okoliščine bi vas utegnile potegniti v staro ljubezen. Zdravje dobro.

● DVOJČKA 21. 5.–21. 6.

Ves teden zelo ugoden. Čaka vas uspeh pri delu. Posvetite več časa določenim zadevam, osebnega značaja. Potovanje službeno in privatno. Morebitne skrbi zaradi denarja. Romantično srečanje brez posledic. Zdravje, normalno.

● RAK 21. 6.–23. 7.

Pazite na hitre odločitve in nepremišljene poteze. Znašli se boste v neugodnem položaju, če ne boste kontrolirali občutkov. Najprej pamet, potem srce. Ugodna novica ob koncu tedna. Spremenite odnos v ljubezni. Zdravje, kot vedno.

● LEV 23. 7.–23. 8.

V tem tednu manjše nevšečnosti in zastoj v delu. Bodite uporni, uspeli boste. Na družabnem področju boste še bolj zaželjeni. Poravnali boste spor. V ljubezni ste zmožni očarati, vendar ne začarati.

● DEVICA 23. 8.–23. 9.

Neka neugodnost in preteklost se bo nadaljevala nekaj časa. Delajte normalno, izogibajte se kompliciranih potez. Bodite potrpežljivi, vse se bo uredilo. Na čustvenem področju, bo tako, kot ste predvidevali. Zdravje, slabše.

● TEHTNICA 23. 9.–23. 10.

Prihaja ugodno obdobje, na službenem in osebnem področju. Nasvetov sodelavcev ne poslušajte. Ravnajte po svoje. Čeprav ste se potrudili, situacija v sorodstvu še ni jasna. Prezrite probleme, v ljubezni. Več počitka.

● ŠKORPIJON 23. 10.–22. 11.

Večje nevšečnosti v zvezi z nepomembnim potovanjem. Zelo boste delovni. Uspeh na družabnem in osebnem področju. Dokončna rešitev neke zadeve. Spet si boste privoščili skok čez plot. Več gibanja.

● STRELEC 22. 11.–22. 12.

Tudi v tem tednu nesporazumi z okolico in v službi. S sodelavci ne imejte tesnih stikov. To neugodno stanje je povezano z daljšim potovanjem. Kar zadeva ljubezen, ne bodite trmasti brez razloga.

● KOZOROG 22. 12.–20. 1.

Uspeh in prijetno razpoloženje. Iz novih poznanstev boste potegnili koristi. Za neko nalogo boste porabili veliko časa in energije, uspeh. V ljubezni bodite velikodušni, čeprav s težavo. Zdravje, odlično.

● VODNAR 20. 1.–19. 2.

Pričakujte novice. Zelo boste odločni v zvezi z delom, ki ga že dalj časa opravljate in vas že utruja. Materialni problemi, ne po vaši krivdi. Če boste ostali sami, ne boste srečni. Prehodne težave v zdravju.

● RIBI 19. 2.–20. 3.

Končajte delo, ki ste ga prevzeli. Več službenih in osebnih kontaktov, zaradi poslovnih in materialnih koristi. Potujte ob koncu tedna. Zelo se potrudite na čustvenem področju. Zdravje, dobro!

ljubljanska banka
Splošna banka Celje

Če želite svoj denar naložiti po višji obrestni meri, potem vežite svoje prihranke. Obresti za vezane dinarske hranilne vloge znašajo po novi obrestni meri:

– za vezavo na 13 mesecev 11%
– za vezavo na 24 mesecev 13%
– za vezavo na 37 mesecev 15%

GOLOB PISMONOŠA

17

Piše in riše: JELKO PETERNELJ

ALEŠ PEPEL SEDMI

V Ljubljani je bila na sporedu tretja dirka za republiško prvenstvo v kartingu in tekmovanje za veliko nagrado Ljubljane z mednarodno udeležbo. Na tej mednarodni dirki je član AMD Šlander iz Celja **Aleš Pepel** dosegel lep uspeh. Osvojil je zelo dobro sedmo mesto za tremi tujci in tremi najboljšimi jugoslovanskimi tekmovalci. S svojo vožnjo pa je dokazal, da mu ne primanjkuje več mnogo, da bo posegel tudi za višjimi mesti.

Na republiškem prvenstvu je imel izmed celjskih tekmovalcev največ uspeha **Jože Mesarec,** ki se je končno »našel« in s tehnično dobro vožnjo zmagal v nacionalnem razredu do 90 ccm. V isti kategoriji je **Rado Romih** peti, **Viktor Verdev** iz Šmartnega ob Paki deseti, **Roman Krištof** enajsti in **Milan Rogel** (Šmartno) šestnajsti.

V kategoriji do 100 ccm pri članih je bil **Alojz Prek** znova najboljši med Celjani, saj je osvojil tretje mesto. **Marjan Livk** je bil četrti, **Aleš Pepel** peti, **Darko Kranjc** enajsti, **Branko Jelenko** šestnajsti in **Peter Kranj** sedemnajsti. Med mladinci je v isti kategoriji **Peter Škof** osvojil tretje mesto.

Še vedno celjski predstavniki nimajo močnejšega predstavnika v kategoriji do 125 ccm. To je tudi vzrok, da med ekipami niso več drugi v državi in republiki. Tokrat je nastopil **Mohor Hrastnik,** ki je bil devetnajsti, medtem ko je **Jože Štakne** iz Šmartnega dvajseti. Odsotnost Karla Bužana se letos celjski ekipi mnogo pozna. Celjani so namreč med ekipami tretji za Mostami in Piranom, Šmartno pa je osmo.

J. KUZMA

DVE ZMAGI GIMNAZIJE

Na celjskem strelišču je bilo prvenstvo srednjih šol z zračno puško. Med ekipami pri dekletih je po pričakovanju zmagala Gimnazija Celje s 485. krogi, sledita Trgovska šola 411 in Gostinska šola 306. Najboljše posameznice občinskega srednješolskega prvenstva: Barbara JAGER 176, Mirjan ŽUČKO 174, Vesna ČUČEK 168 krogov itd. Vrstni red najboljših fantovskih ekip: Gimnazija 438, Gostinska šola 365, Tehnična šola 355 krogov itd. Najboljši posamezniki: Darko Turnšek 178, Jože Česnik 177, Peter Recko 155 krogov in ostali.

T. J.

ŽOGA JE OKROGLA

Čeprav se bo kmalu začelo svetovno nogometno prvenstvo v Španiji, kjer bo po daljšem času nastopila tudi naša reprezentanca (želimo ji ne samo srečno pot, temveč tudi dober nastop!), pa so vsaj delno oči še vedno uprte v domača nogometna dogajanja. Vsaj tista lokalnega značaja!

V II. zvezni ligi bo konec koncem tedna. Vse je znano, razen na vrhu, kjer »gresta« v zadnjo bitko za vozovnico z I. zvezno ligo dva z enakim številom točk in enako gol razliko (!), pri vsem tem pa mora vodeči Čelik na pot k drugouvrščenemu Dinamu (Vinkovci)! Lahko bi rekli: pred zadnjim kolom oba enaka, delna prednost pa je le pri gostitelju. Dober zaplet in upamo, da tudi takšen razplet. Velenjski Rudar je zdržal mukotrpno spomladansko pot. Nogometaši spomladi menda sploh NISO dali gola, dobivali pa so jih kot za stavo! Kakorkoli že, po zadnji tekmi proti AIK v Titovem Velenju bodo v jeseni zaigrali v republiški ligi... Žalostno slovo, ko pa se je na prvih tekmah po prihodu v II. zvezno ligo pred skromnimi leti zbiralo kar po 8000 gledalcev... Danes pa še najzvestejši odpovedujejo!

V republiški ligi naj bi bil derbi v predzadnjem kolu v nedeljo med Šmartnim in Mariborom. Žal to ne bo pravi derbi, ki smo si ga obetali še na začetku spomladanskega dela. Maribor sicer ni igral najbolj blesteče, Šmartno pa še manj. Razlika je postala prevelika: tako je Maribor že republiški prvak in novi član lanske družbe drugoligašev, Šmartno pa je zdrknilo na četrto mesto. Šmartno je v tem kolu igralo v Ljubljani neodločeno 1:1 z Ilirijo, strelec pa je bil Prašnikar.

Vzhodna liga je končana: zmagal je mariborski Kovinar po tisti »stari, ljudski« – kjer se prepirata dva, tretji dobiček... Kladivar je drugi, dve koli nazaj vodeči mozirski Elkroj komaj peti in vedno šesti Steklar iz Rogaške četrti! Kladivar je bil daleč najučinkovitejši, žal pa je bilo to premalo za povratek vsaj v republiško sredino.

T. VRABL

KLJUB PORAZU ZADOVOLJILI

V predzadnjem kolu v I. B zvezni ligi so rokometaši Aera zaigrali kopadljivo in odprto v gosteh proti Partizanu iz Bjelovarja. Srečanje so sicer izgubili z 28:32 (14:15), toda s svojo igro so navdušili domače gledalce, ki so večkrat pozdravili poteze celjske ekipe.

Strelci za Aero so bili Kleč, Ščurek in Manček po 5 zadetkov, Bojovič 6 in Kalin 3. Na lestvici so Celjani na tretjem mestu ter igrajo v soboto zadnje srečanje v Celju proti zagrebškem Borcu.

V II. ligi je Šoštanj visoko izgubil v Zagrebu proti istoimenskemu klubu Zagrebu s 13:27. Šoštanjčani so tokrat nastopili s precej pomlajeno postavo in niso mogli nuditi vodeči ekipi pravega odpora. Najboljši je bil Potušek s tremi zadetki. Ženska ekipa Velenja iz Titovega Velenja pa je premagala v gosteh Djakovo z 19:17. Velenjčanke so tako premočno prve v tej ligi in že tudi nove članice I. B zvezne lige. V prihodnjem kolu igra Šoštanj proti Reki in Velenje proti Lokomotivi. Obe srečanji bosta v Titovem Velenju.

V republiški moški ligi je tokrat uspela le Minerva, ki je v Mariboru premagala Branik s 23:22, medtem ko je mlada selekcija Aera izgubila v Murski Soboti proti Poletu s 25:31, čeravno so Celjani vodili večji del srečanja. Na lestvici je Minerva četrta, Aero Celje pa osmo. V prihodnjem kolu igrata naša predstavnika med seboj v Celju.

Ženski moštvi sta ostali brez točk. Šmartno je izgubilo v Ljubljani proti Olimpiji s 15:26, Savinjska pa proti Iskri s 16:26. V prihodnjem kolu igra Šmartno proti Iskri in Savinjska proti Fužinarju.

J. KUZMA

2108 OBČANOV IN 146 DRUŽIN

Že 10. trim akcija »Vsi na kolo za zdravo telo«, ki je bila v nedeljo, je uspela. Ne ravno najboljše vreme je privabilo na krožno pot okrog Celja 2108 občanov in kar 146 družin, vsi pa so prevozili 25 km dolgo pot, ki pa je bila od prejšnje proge nekoliko spremenjena. Nič več se ni kolesarilo mimo Šmartnega, temveč skozi Novo vas in Hudinjo. In še ena zanimivost je bila tokrat. Kolesarilo se je v smeri od zahoda proti vzhodu, gledano iz štartnega mesta v Celju.

Na osmih štartnih mestih so se takole podali na pot:
Otok pri mostu – 450 občanov in 39 družin, Skalna klet 201 (5), Teharje 169 (8), Ljubečna 205 (11), Arclin 291 (6), Hudinja 220 (17), NOva vas 240 (24) in Ostrožno 332 (36). Kar 208 udeležencev je opravilo na avtopoligonu Ljubečna še trimsko streljanje.

Da je prireditev uspela, so v mnogem pripomogli tudi člani prometne milice, šoferji in avtomehaniki Združenja šoferjev in avtomehanikov Celje ter člani AMD Šlander Celje.

J. K.

JUTRI ZANIMIVO NA HUDINJI

Osnovna šola Franja Vrunča na Hudinji pripravlja za jutri nadvse zanimivo celodnevno prireditev pod skupnim naslovom »Lepota gibanja, glasbe, barve in oblike«. Že dopoldne ob 8. uri se bodo mladi vseh celjskih osnovnih šol ter osnovne šole iz pobratenega mesta Čuprije srečali na drugi kiparski koloniji (lanska prva je bila na Ljubečni), popoldne ob 16,30 (4. junij) pa bo na stadionu ob OŠ Franjo Vrunč telovadni nastop v počastitev in spomin 90 letnice rojstva tovariša Tita. Tudi v tem delu programa bodo nastopili gostje iz Čuprije, na zanimivo prireditev pa so vabljeni starši, delovni ljudje in krajani, da vidijo, kaj so se mladi naučili in kaj znajo.

TV

MLADI POD KOŠI

V Celju je bilo letošnje srednješolsko košarkaško prvenstvo Slovenije. Sodelovale so najboljše ekipe celotne republike. Po zanimivih igrah so ob koncu imeli največ uspeha mladi košarkarji gimnazije iz Novega mesta, ki so premagali ekipo ŠŠD Kajuh iz Celja 81:61. Pred tem so Celjani premagali v polfinalu gimnazijo Moste in v predtekmovanju Šolski center Iskra Kranj. Celjani so tako drugi, medtem ko je bila ekipa ŠŠD Tehnik peta in je premagala gimnazijo Ivan Cankar Ljubljana 47:46 ter izgubila proti ŠŠD Danilo Brezinger Nova Gorica 54:63.

Pri mladinkah sta dve celjski ekipi osvojili visoko drugo in tretje mesto. Zmagala je ekipa šolskega športnega društva Enotnost iz Murske Sobote, ki je v finalu premagala Pedagoški center Celje 80:40 in ŠŠD Tehnik iz Celja 53:33. V borbi za drugo mesto je PŠC Celje premagal mestnega rivala ŠŠD Tehnik 19:18.

Ob koncu srednješolskega košarkaškega praznika je bila na sporedu tudi tekma bivših košarkarjev Libele, ki so sedaj večinoma na »delu« v Ljubljani in današnja selekcija Libele. Boljši so bili »gostje« po odlični igri Janžka in Pipana, saj so zmagali s 115:85 (52:42). Kot zmagovalci so prejeli pokal, poraženci pa tolažilno torto DO Hotela Evrope. To medsebojno srečanje bo vsako leto. Sicer pa je bil to lep »Dan košarke« v Celju!

J. K.

NA KRATKO

ŠTUCL, PEŠEC in MIKAC

Na rednem petem, letošnjem hitropoteznem šahovskem turnirju Celja za pokal ŠK Celje smo znova videli zanimive in izenačene borbe. Med petnajstimi šahisti je bil tokrat za pol točke boljši Božo Štucl pred Pešcem in Mikcem. Zmagovalca pa so »odredile« šele zadnje igre, kajti že kar v začetku so vsi favoriti doživljali nekatere nepričakovane poraze.

Končni vrstni red turnirja:
Štucl 11,5, Pešec 11, Mikac 10, Črepan 9,5, Bervar 9, Cegler in Prislan 8,5, Novak 7,5, Lesjak 7, Jazbec in Djurkovič 5 točk.

Po petih turnirjih je vrstni red v skupnem točkovanju letošnjega hitropoteznega tekmovanja naslednji: Pešec 25 točk, Štucl in Mikac 21, Bervar 17, Ojstrež 11, Črepan in Cegler 8, Brinovec 6, Jazbec 4, Pertinač, Zorko in Prislan 2, Šlamberger 1 točko.

Zadnji turnir pred poletnim odmorom bo zadnji četrtek v juniju, potem pa ponovno v septembru.

USPEH ZDOVCA

Ponovno je bil v Celju mentor mladih šahistov Celja in Žalca slovenski velemojster Albin Planinc. Zaigral je »hendikep« dvoboj proti četverki mladih šahistov Celja. Tokrat je zmagal z rezultatom 3:1. Premagal ga je mladi Marko Zdovc, medtem ko so izgubili Prislan, Črepan in Zalokar.

J. KUZMA

GIMNAZIJA NAJBOLJŠA

Ob Dnevu mladosti so mladinci celjskih srednjih šol pripravili tekmovanje v šahu. Med ekipami je bila najboljša Gimnazija, ki je zbrala 18 točk in za dve točki prehitela Pedagoško gimnazijo 16. Sledijo: Šolski center Boris Kidrič 12, ŠKIMC Štore 7, Trgovski šolski center 6 ter Zdravstveni center 1 točko.

ŠOFERJI TUDI STRELCI

Na strelišču SD Dušan Poženel v Rečici pri Laškem je bilo regijsko tekmovanje ekip Zveze šoferjev in avtomehanikov. Pomerili so se v streljanju z zračno puško. Ekipno: 1. ZŠAM Laško 683, 2. ZŠAM Celje 668, 3. ZŠAM Žalec 662 krogov itd. Posamezniki: 1. Roman Matek (Laško) 176, 2. Boris Kroflič (Celje) 176, 3. Vinko Lavrinc (Laško) 174 krogov itd.

OBČINSKO PRVENSTVO Z MK OROŽJEM

je tudi bilo na strelišču SD Dušan Poženel v Rečici pri Laškem, nastopili pa so tisti, ki so izpolnili norme na predhodnih družinskih tekmovanjih. Rezultati MK puška trostav člani: 1. Vinko Lavrinc (Rečica) 461, 2. Roman Matek (Pivovarna) 445, 3. Dušan Gričar 441, 4. Boris Gorišek (oba Zidani most) 430, 5. Toni Kožar (Pivovarna) 412 krogov itd. Mladinci: 1. Andrej Brunšek 437, 2. Aleksander Krlatec (oba Laško) 381, 3. Alojz Ajdič (Zidani most) 370 krogov itd. Mladinke: 1. Helena Lavrinc (Rečica) 264 krogov. MK pištola serijske izdelave: 1. Vinko Lavrinc (Rečica) 477, 2. Toni Kožar (Pivovarna) 401 krog.

VINKO LAVRINC

MLADI ŠPORTNIKI CELJA PRODIRAJO...

V Krškem je bil tradicionalen plavalni miting v počastitev Dneva mladosti, kjer so sodelovali (uspešno!) tudi mladi plavalci PK Neptun Celje. Osvojili so prva, druga in tretja mesta Jurak, Zupanc, Fermentin, Anderle, Lavrič, Škerl in Jašarevič.

V Ptuju so nastopili v boksu za »zlato rokavico«. Celjani so pokazali veliko znanja in obeta za naprej. Med člani so v finalu izgubili Jug, Rebić in Pušnik (sicer s Polzele!), med mladinci pa je zmagal Planinšek, ki je dobil tudi posebno priznanje za najboljšo tehniko. Pohvaljeno je bilo tudi delo trenerja celjskih boksarjev Nika Keresteša.

V Vidmu v Italiji je bilo tradicionalno tekmovanje »Alpe – Jadran« v dviganju uteži. V slovenski reprezentanci sta nastopila tudi dva Celjana, člana Partizana. Med mladinci je presenetil Urankar, ki je dvignil v biatlonu 195 kg (slovenski rekord) med člani pa Molnar, ki je dvignil 245 kg.

TV

INGRAD PRVI

Del letošnjih iger gradbenikov Slovenije se je končal z zmagoslavjem Ingradovih športnikov, ki so organizirali turnir v malem nogometu in na katerem je nastopilo kar 43 ekip različnih slovenskih gradbenih podjetij. Zaključni boji so bili »hudi«, saj so Celjani (Ingrad) zmagali šele po streljanju enajstmetrovk (odlična najboljši strelec Janko Kuder in vratar Marjan Lipovšek), sledijo 2. Primorje Ajdovščina, 3. VEGRAD Titovo Velenje..., 6. Obnova Celje..., 9. Klima Celje..., 14. Opekarne Ljubečna itd.

VILI ŠUSTER

LATKOVA VAS PRVA

Krajevna skupnost Sešče je organizirala turnir v malem nogometu, kjer je nastopilo deset ekip. V finalu je Latkova vas premagala Gomilsko 2:0, za tretje mesto pa Matke Ločico 3:1.

SAMO OSEM ŠAHISTOV

se je tokrat zbralo na četrtem letošnjem turnirju ŠK Savinjčan v Šempetru. Zaradi premajhnega števila igralcev so turnir odigrali dvokrožno. Prvo mesto sta si razdelila Skok iz Šempetra in Goršek iz T. Velenja, tretje do peto pa Kristan iz T. Velenja, ter M. in J. Štorman iz Šempetra.

BRATA ŠTORMAN NA VRHU

To se je zgodilo na mesečnem hitropoteznem turnirju ŠK Savinjčan iz Šempetra, kjer je nastopilo 14 šahistov, zmagal pa je Martin pred bratom Jožetom Štormanom, Peternelom itd.

JOŽE GROBELNIK

ROKOMETNI TURNIR NA VRANSKEM

Mladinska organizacija na Vranskem je priredila ob Dnevu mladosti mladinski rokometni turnir na katerem so sodelovale mladinke iz Titovega Velenja, Kamnika, Šmartnega in Vranskega. Po zanimivih igrah so ob koncu zmagale igralke Titovega Velenja, ki so zbrale 4 točke pred Vranskim 3, Šmartnim 3 in Kamnikom 2 točki.

Doseženi so bili naslednji rezultati:

Najboljša igralka turnirja je Jožica Kričej iz Titovega Velenja, najboljša vratarka pa Ljubica Zabukovnik iz Vranskega. Vse tekme sta zelo dobro sodila Čulk in Novak iz Žalca.

J. K.

SLOVENSKE ŠAHISTKE POD CELEIO

Letošnje republiško prvenstvo slovenskih šahistk bo od 15. do 25. julija v Celju v organizaciji ŠK Celje ter ob sodelovanju Šahovske zveze Slovenije. Pokrovitelj stvo nad srečanjem najboljših slovenskih šahistk je z velikim razumevanjem sprejel delovni kolektiv HOTEL CELEIA!

KOLEDAR ŠPORTNIH DRUŠTEV ZA JUNIJ

Ponedeljek, 7. junij 1982 od 8,30 do 9,00: predstavljamo ŠD AERO KLUB Celje, od 9,30 do 10,00 Šahovski kotiček, ki ga pripravlja Franc Pešec s sodelavci.

Ponedeljek, 14. junija 1982 od 8,30 do 9,00: predstavljamo Plavalni klub NEPTUN (upamo, da bodo tokrat prišli!) Celje, od 9,30 do 10,00 Iz pisarne ZTKO, kar pripravlja Bogdan Povalej s sodelavci.

Ponedeljek, 21. junija 1982 od 8,30 do 9,00: predstavljamo KONJENIŠKI KLUB Celje, od 9,30 do 10,00 Šakovski kotiček, ki ga pripravlja Franc Pešec s sodelavci.

Ponedeljek, 28. junija 1982 od 8,30 do 9,00: predstavljamo AMD ŠLANDER Celje, športna sekcija, od 9,30 do 10,00 Iz dela Partizanskih društev, kar pripravlja Metod Trebičnik s sodelavci.

Upamo, da je vabilo dovolj jasno in PRAVOČASNO ter da ga bodo vsi vabljeni uspeli prebrati, se pripraviti, priti, sodelovati in javnosti posredovati vse o svojem nastanku, delu, problemih in načrtih! Kot vedno je morebitne predhodne informacije možno dobiti že prej po telefonu Novega tednika in Radia Celje, ki od januarja letos dalje skrbno skrbita za sistematičen prikaz dejavnosti posameznih športnih društev na širšem celjskem območju. Mnogi so to izrabili, mnogi tudi ne. Upamo, da v juniju ne bo takšnih, ki ne bi želeli predstaviti svojega dela, želja, uspehov, problemov in načrtov.

TONE VRABL

ŠAHOVSKA NAGRADNA IGRA 29

Novi tednik – Radio celje ter ŽG Ljubljana skupaj z ŽTO Celje so ob prazniku Dnevu mladosti že večkrat organizirali srečanje z učenci Osnovne šole Marija Broz v Bistrici ob Sotli. Kdaj je bila prvič odigrana šahovska simultanka na osnovni šoli Marije Broz v Bistrici ob Sotli:

1979 1980 1981

Pravilni odgovor obkrožite, kupon izrežite in nalepite na dopisnico ter vse skupaj z vašim naslovom pošljite na naše uredništvo do najkasneje 10. junija. Tokrat nagrajuje Toper Celje tozd Modni salon!

PRVA JUGOSLOVANSKA HRANA ZA DOJENČKE

Pred kratkim – natančneje: 14. maja – so v Fructalu prvič pognali stroje, ki izdelujejo novo hrano za dojenčke. Imenovali so jo kar Frutek, tako kot sokove v posebni embalaži, ki jih pri nas poznamo že nekaj let.

Industrijsko pripravljena hrana za dojenčke po svetu že zdavnaj ni več novost. Še več, ponekod, v Združenih državah Amerike, denimo, jo poznajo že več kot petdeset let. Jugoslavija je bila tako ena od redkih držav, kjer te vrste hrane ni bilo mogoče dobiti. Zaradi tega so se nekatere jugoslovanske tovarne za predelavo hrane lotile priprave lastne tehnologije za pripravo te vrste izdelkov.

Ajdovski Fructal je prvi, ki prihaja z njimi na trg. Zaenkrat ponuja šest vrst otroške hrane:

– **breskov pire z rižem** za dojenčke od tretjega meseca naprej ter

– **marelično kašo z medom** in
– **korenčkov pire** za prav toliko stare otroke;

– **mlada zelenjava** (korenček, blitva, paradižnik) je namenjena otrokom od 4. meseca starosti naprej,

– **piščanec z zelenjavo** in
– **mlada govedina z zelenjavo** pa otrokom, starejšim kot pet mesecev.

V Fructalu so se dolgo ukvarjali s pripravo postopka za izdelavo nove hrane, saj je to izdelek, namenjen najbolj občutljivim potrošnikom – otrokom – in mora biti popolnoma naraven ter v skladu s Pravilnikom o minimalnih pogojih higienske neoporečnosti dietetičnih živil. Zato so pri sestavi hrane sodelovale tudi patronažne sestre in skupina zdravnikov-pediatrov.

Tako je nastal Frutek – hrana iz svežega sadja, zelenjave in mesa. Obdelana je samo termično, bolj po domače bi lahko rekli, da je kuhana. Glede na to, da je namenjena dojenčkom v različnih starostih, je tudi dostopna v različnih embalažah. Hrana, namenjena mlajšim otrokom, je fino pasirana in spravljena v kozarček po 80 gramov, medtem ko je hrana za dojenčke, starejše od štirih mesecev, nekoliko bolj grobo pasirana, saj se otrok takrat polagoma že privaja na žvečenje. Poleg tega so obroki za te, že malo bolj odrasle dojenčke, naprodaj v večjih kozarčkih, v katere gre 160 gramov hrane. Hrana je pripravljena tako, da lahko mati porabi pri enem obroku tudi samo polovico kozarčka, ostanek pa shrani do naslednjega obroka. Nova hrana, ki jo povrhu vsega priporočajo tudi otroški zdravniki, je prav gotovo pomembna pridobitev za prehrano dojenčkov.

SERVIS-BRANCE MIRAN
Laško, tel.: (063) 730 062

VSE NA ENEM MESTU ZA VAŠ AVTO!

– rezervni deli, avtomehanična in avtokleparska popravila in lakiranje

– garancijski servis za vsa vozila TAS-a in AUDIJA, popravljajo pa tudi avtomobile ostalih znamk

– elektronsko testiranje motorja in merjenje izpušnih plinov

– notranja in zunanja izolacija avtomobilov

Zaposleni mehaniki so bili na specializaciji v TAS-u in AUDIJU, kar je tudi garancija za kvaliteto!

Pred odhodom na letni oddih nas obiščite!

vam nudi 10 DNEVNO LETOVANJE V POČITNIŠKEM DOMU BIOGRAD NA MORU

SOZD merx CELJE
DO HOTELI GOSTINSTVO Celje

1. v glavni sezoni od 11. 7. do 20. 8. 1982 za osebe nad 10 let dnevno din 430
2. v pred- in posezoni od 1. 7. do 10. 7. in od 20. 8. do 29. 8. dnevno din 387
3. v času od 21. 6. do 30. 6. dnevno din 344

DIREKTNI PREVOZ Z AVTOBUSOM po 800 din za osebo

LETOVANJA SO ORGANIZIRANA V IZMENAH PO 10 DNI

Informacije in sprejem prijav dnevno od 8.00 do 12.00 ure pri referentu za letovanje v upravi MERX – POTROŠNIK CELJE, Kocenova 2 a (telefon 063 25-410)

LETUJTE V NETRU JADRANA NA PEŠČENI OBALI OB BOROVEM GOZDIČU!

SOZD merx CELJE

SOJENJE JANKU MEHU

SPORNA NIČLA NA RAČUNU

Izvedenčev izračun verjetno ne drži, če so Mehove navedbe resnične

Pred velenjskim sodiščem se je začelo sojenje 41-letnemu Janku Mehu, zasebnemu obrtniku iz Podkraja 8. Obtožnica ga bremeni, da je v letu 1980 oškodoval velenjsko upravo za družbene prihodke in nekatere sise za skupaj nekaj več ko sedem milijonov dinarjev.

Prvi dan sojenja je sodišče zaslišalo obtoženca in nekatere priče. Medtem ko se je Janko Meh med preiskavo zagovarjal le v začetku, kasneje pa molčal, je za glavno obravnavo pripravil pismeni zagovor.

Glede računa za Obrtno nabavno prodajno zadrugo iz Slovenjgradca, za katerega mu tožilec očita, da ga je po registraciji na velenjski davčni upravi popravil tako, da je znesku 754.000 dinarjev dodal ničlo in oškodoval davčno upravo za nekaj manj kot šest milijonov dinarjev, je obtoženec povedal, da se je zmotil pri pisanju računa. Šlo je pravzaprav za akontacijo za dela pri gradnji kokošje farme za Puris v Pazinu. Račun za slovenjegraško zadrugo je napisal v treh izvodih. Ko je videl, da se je zmotil, je ničlo dodal samo na originalu, zaradi časovne stiske – mudilo naj bi se mu na sestanek s poslovnimi partnerji – pa ni popravil kopij, niti ni računa podpisal. Po njegovem mnenju je potem njegova prejšnja žena, s katero imata poslovalnico vsak do polovice, pomotoma odnesla registrirat kopijo brez pripisane ničle.

Uslužbenka velenjske davčne uprave, ki je račun potrdila, je pred sodniki izjavila, da se natančno spominja, da je bil na računu znesek 754.00 in ne desetkrat večji, kot ga je kasneje Mehu nakazala slovenjegraška zadruga.

Na glavni obravnavi so potem obtožencu tudi pokazali račun iz dokumentacije slovenjegraške zadruge, ki je imel pripisano rdečo ničlo. Janko Meh je odločno zanikal, da bi pripisal to rdečo ničlo oziroma, da bi poskušal goljufati na tako očiten način. Menil je, da so to ničlo pripisali v slovenjegraški zadrugi, da bi uskladili znesek na računu s tistim na zadnji strani v potrdilu davčne uprave oziroma s tistim, ki so mu ga dejansko dolgovali. Ta, popravljeni znesek so mu potem tudi izplačali.

Mehu so na osnovi davčne prijave za leto 1980 izdali začasno odločbo o odmeri davka. Ob koncu preteklega leta pa je potem republiška davčna inšpekcija posredovala v Titovem Velenju, ker so ugotovili pri Mehu večji dejanski dohodek, kot pa je bil zapisan v davčni prijavi. Tako so začasno odločbo odpravili.

Sicer pa se je na sojenju izkazalo, da bi Janko Meh na ta način težko goljufal, saj bi mu – tako kot leta nazaj – pregledali poslovne knjige in primerjali tudi s prihodki na žiro račun. Na podlagi podatkov ki bi jih tako dobili, bi tudi izdali končno odločbo o odmeri davka.

Izvedenec finančne stroke je pred sodiščem tudi menil, da bi morali Meha prej opozoriti na napako, če jo je naredil. Prav tako pa se zneski oziroma avans ne šteje v dohodek obrtnika za tisto leto, ko so izplačani, ampak za takrat, ko je delo dejansko opravljeno. Zato bi bilo potrebno ugotoviti, kaj je Janko Meh opravil tisto leto na gradbišču v Pazinu in katera dela kasneje.

Obtožnica tudi očita Janku Mehu, da je dvakrat prikazal gostinske usluge za pri njem zaposlene delavce, ki so delali v Pazinu. Na ta način naj bi prikril za 574.581 dinarjev dejanskega dohodka. Obtoženec je pred sodniki zatrjeval, da je te izdatke v davčni prijavi za to leto 1980 upošteval le enkrat in torej ne gre za davčno utajitev.

Glede prispevkov za sise (skupaj naj bi jih oškodoval za nekaj več kot 311.000 dinarjev) je povedal, da je delavcem izplačeval le akontacije osebnih dohodkov, poračun pa so naredili ob koncu leta. Tak način izplačevanja je uvedel zato, ker je bilo poleti precej dela oziroma so uvedli daljši delavnik, pozimi pa so ponavadi zelo malo delali. Poleg tega naj bi v znesek, za katerega naj bi oškodoval sise, vnesli tudi regres in druga izplačila delavcem, za katera se ne plačujejo tovrstne dajatve in dajatve za delavca, ki je sicer delal z njegovimi delavci v Pazinu, zaposlen pa je bil pri drugem obrtniku. Sicer pa je Janko Meh tudi priznal, da bolj slabo pozna predpise o prispevkih za sise, ker se le-ti prevečkrat spreminjajo.

Glede poslov je Janko Meh, ki je invalid, povedal, da imata sicer s prejšnjo ženo poslovalnico vsak do polovice, vendar je vse posle dejansko vodil sam. Delala sta tudi skupne plačilne liste za delavce, ki so bili zaposleni pri njiju in imela sta skupen žiro račun, s katerega je lahko žena dvigovala neomejene zneske. Hišo si je zgradil še preden je postal zasebni obrtnik. Le-ta je sedaj v lasti njegove prejšnje žene, kot tudi gradbeni stroji, tako da praktično nima nobenega premoženja. Janko Meh je pred sodniki tudi poudaril, da je dosedaj zgledno sodeloval s krajevno skupnostjo, kot tudi drugimi družbenopolitičnimi organizacijami v velenjski občini in večkrat kakšno delo opravil brez plačila.

Ob koncu obravnave je izvedenec finančne stroke menil, da njegov izračun verjetno ne drži, če so Mehove navedbe točne. Zato naj bi do prihodnje obravnave, ki bo 23. junija, naredili nov izračun, k delu pa naj bi pritegnili tudi izvedence za gradbeno stroko.

Mehov zagovornik Vito Pukl je tudi predlagal, da obtoženca izpustijo iz pripora, kjer je od 16. novembra lani. Meh namreč ni več državljan ZRN, ker nima veljavnega potnega lista in osebne izkaznice, prav tako pa naj bi se na prvem dnevu sojenja izkazalo, da ne gre za tako veliko kaznivo dejanje oziroma obtoženec sploh ni zagrešil kakšno kaznivo dejanje.

SREČKO ŠROT

DEŽURSTVA

ZDRAVSTVENI DOM

Dežurstvo med tednom: pomožni zdravnik od 14. do 20. ure, glavni zdravnik od 15. do 6. ure naslednjega dne. Ob nedeljah je dežurstvo od 12. ure do naslednjega dne do 6. ure zjutraj, ob praznikih pa od 7. ure do naslednjega dne do 6. ure zjutraj.

LEKARNE CELJE

Do sobote, 5. junija do 12. ure bo dežurna lekarna Center v Stanetovi ulici, nato prične z dežurstvom Nova lekarna na Tomšičevem trgu.

TRGOVINE

V tednu od 31. maja do 5. junija je dežurna samopostrežba SOČA v Stanetovi ulici vsak dan do 20. ure. V tednu od 7. do 12. junija pa bo dežurna samopostrežba CENTER v Stanetovi ulici.

IZ PISARNE UNZ CELJE

Organi za notranje zadeve v Celju obravnavajo skupino tatov, ki so jemali predmete predvsem iz avtomobilov na območju Celja in v okolici. Delavcem ONZ ni uspelo ugotoviti vseh oškodovancev, saj le-ti dostikrat ne prijavijo tatvine, če ugotovijo, da so imeli avtomobil odklenjen in podobno. Na fotografiji je več predmetov, katerih oškodovanci niso znani in prosimo, če so jim bili vzeti taki predmeti, naj se oglasijo na PM Celje, Ljubljanska 12 med 12. in 16. uro vsak dan zaradi vrnitve predmetov.

POROKE

CELJE

Poročilo se je 18 parov, od teh: ŽUPNEK Božidar iz Tratne pri Grobelnem in HADOLIN Breda iz Debra, BANOVŠEK Jožef iz Studenc in JEZERNIK Jožica iz Celja, MARTINČIČ Dragomil in LAMOVŠEK Ivana, oba iz Jagnjenice, LISEC Andrej iz Loga in ŠKERBEC Carmen iz Dol. Boštanja, GOLEŽ Karl in VERK Angela oba iz Vojnika, HRIBERNIK Darko iz Polzele in DROBNAK Marta iz Celja, KOS Igor in BRATUŠEK Majda oba iz Celja, POTOČNIK Stanko iz Ravn in GUČEK Milena iz Celja.

ŽALEC

Poročili so se: DAVITKOV Blagojče in VODEB Tatjana oba iz Pongraca, KOREN Milan in KORES Dragica oba iz Polzele, BEZOVŠEK Anton in GROHAR Jožica oba iz Vinske gore, ANTLOGA Silvo iz Šempetra in GOROPEVŠEK Milena iz Dolenje vasi, OGRAJENŠEK Franc iz Lipja in FELICIJAN Alenka iz Vinske gore, LESJAK Miran iz Vinske gore in RAMŠAK Silva iz Lipja, LEDINEK Jožef iz Škalc in KLANČNIK Jožefa iz Slovenskih Konjic, KOLENC Anton iz Titovega Velenja in KRAJŠEK Danica iz Pirešice, EMERŠIČ Branko iz Šmartnega ob Paki in KLANČNIK Vida iz Letuša, JAERMAN Franc iz Dobrljevega in ČANČAR Ana iz Loke, PEČOVNIK Karl iz Kaple in PIKELJ Smiljana iz Tešovega, GAŠPER Danilo iz Titovega Velenja in ŠKOFLEK Marija iz Črnove, POTOČNIK Janez iz Celja in VELIGOVŠEK Vida iz Šempetra.

LAŠKO – KRAJEVNI URAD RADEČE

Poročili so se: BRINOVEC Jože in ILINČIČ Marija oba iz Radeč, ČOT Slavko iz Gorelje in VOZEL Jožica iz Budna vasi, Šentjanž.

SLOVENSKE KONJICE

Poročili so se: GOSTR Vladimir iz Sp. Prelog in JELENKO Ksenija iz Slovenskih Konjic, KLINE Anton in GUMZEJ Štefka oba iz Slovenskih Konjic, KLOKOČOVNIK Zvonko in FINK Anica oba iz Žič, KRIČEJ Ivan iz Mislinje in KRANC Jožica iz Skomarja, PODGRAJŠEK Marjan in KRENČAN Gabrijela oba iz Zreč, KONEC Ivan in CAPL Rozika oba iz Jerneja pri Ločah.

ZLATO POROKO sta praznovala MOHORIČ Bernard in Neža iz Vitanja, Brezen 8.

ROJSTVA

CELJE

Rojenih je bilo 27 dečkov in 21 deklic.

SLOVENSKE KONJICE

Rodilo se je 6 dečkov in 4 deklice.

SMRTI

CELJE

Umrli so: SAJEVIČ Angela, 77, Celje, VITANC Jožefa, 62, Gorica pri Šmartnem, MEDVED Marija, 71, Trnovlje pri Celju, KOŠTOMAJ Cecilija, 69, Celje, KLADNIK Anton, 69, Celje, LEDNIK Alojz, 85, Celje, BELE Barbara, 55, Hrastje, ŽURGA Marija, 91, Celje, DOLINŠEK Ivana, 53, Šempeter, ČERČEK Oto, 66, Stopče, BLAZNIK Frančiška, 77, Črni vrh, ŠELIH Ferdinand, 71, Prevrat, DENŽIČ Vilibalda, 41, Vransko, HRASTNIK Anton, 70, Celje, PAJEK Terezija, 79, Bistrica, KOVŠE Slavica, 50, Križevec, LEŠEK Simon, 76, Celje, ANREŠK Angelca, 76, Razgor, NOVAK Avgust, 83, Gorica pri Šmartnem, JEZERNIK Baltazar Božidar, 54, Celje.

ŽALEC

Umrli so: BORIN Marija, 78, Grajska vas, OGRIČ Angela, 76, Matke, KRENKER Alojz, 35, Breg pri Polzeli, KORBER Avgust, 72, Polzela.

PRIREDITVE

MUZEJ REVOLUCIJE

V muzeju revolucije si obiskovalci lahko ogledajo stalno razstavno zbirko vsak dan razen ponedeljka od 9. do 12. ure, ob sredah pa tudi popoldan od 14. do 17. ure. Občasno pa so v spodnjih razstavnih prostorih Muzeja revolucije odprte razstave različnih avtorjev.

POKRAJINSKI MUZEJ

Pokrajinski muzej je odprt vsak dan od 9. do 12. ure, ob sredah tudi v popoldanskem času od 14. do 16. ure, za obiskovalce pa je zaprt ob ponedeljkih. Ogledate si lahko stalno razstavo, ki prikazuje kulturno-zgodovinske spomenike, arheološko razstavo in rimski lapidarij.

ŠEMPETER V SAVINJSKI DOLINI

V Šempetru v Savinjski dolini sta odprta za ogled oba turistična objekta, jama Pekel, edina jama na štajerskem območju z bogatim kapniškim okrasjem in Rimska nekropola, s pomembnimi spomeniki iz rimske dobe. Ogled je možen vsak dan od 8. do 18. ure. Pri obeh turističnih objektih je organizirana vodniška služba.

KNJIŽNICA EDVARDA KARDELJA

Knjižnica Edvarda Kardelja v Celju je pripravila v počastitev 90-letnice rojstva Josipa Broza Tita, 9. kongresa ZKS in 12. kongresa ZKJ razstavo Josip Broz Tito – ob 90-letnici rojstva. Razstava je v avlah osrednje knjižnice na Muzejskem trgu, odprta pa bo do 30. junija v času, ko knjižnica posluje za bralce.

RAZSTAVNI SALON ROGAŠKA SLATINA

Delavska univerza Rogaška Slatina je pripravila v sodelovanju s Kulturno skupnostjo Šmarje in Kulturnoumetniškim društvom Sava iz Kranja razstavo likovnih del slikarjev amaterjev. Damjan Štirn, Alojz Pečenik in Franc-Branko Škofic, člani kulturno-umetniškega društva Sava bodo v Razstavnem salonu v Rogaški Slatini razstavljali do 11. junija.

KLUB KULTURNIH DELAVCEV IVAN CANKAR

Klub kulturnih delavcev Ivan Cankar iz Celja pripravlja v sredo, 9. junija ob 19. uri večer, na katerem bo gost Egon Kunej, profesor glasbe iz Celja, ki bo govoril o svojem delu.

KINO VOJNIK

V kinodvorani v Vojniku bodo predvajali v soboto, 5. junija ob 19.30 uri in v nedeljo, 6. junija ob 17. in 19.30 uri francosko komedijo Strah ima hitre noge.

LIKOVNI SALON

V Likovnem salonu v Celju bo jutri, 4. junija ob 18. uri otvoritev razstave risb in grafik akademskega slikarja Junuša Miklavca. Razstava bo odprta do 17. junija.

AVLA RAZVOJNEGA CENTRA

V avli Razvojnega centra v Celju je odprta razstava okrasne in uporabne keramike. Razstavne predmete so oblikovali delavci Novolesovega tozda industrijske gradbene keramike iz Trebnjega Hubert, Duković, Irena Blaznik in Franc Pepelnak. Razstava bo odprta do konca tega tedna.

ZADRUŽNI DOM VINSKA GORA

V okviru kulturne izmenjave kulturnih društev občin Žalec in Kranj bo v soboto, 5. junija ob 20. uri v zadružnem domu v Vinski gori gostovalo KUD Valentin Kokalj iz Visokega pri Kranju. Gostje iz Visokega pri Kranju se bodo predstavili v kulturnem programu z nastopom mešanega pevskega zbora, dramsko sekcijo, folklorno skupino in narodnozabavnim ansamblom. Po končanem programu bo družabno srečanje.

KULTURNI DOM ŠMARTNO V ROŽNI DOLINI

V kulturnem domu v Šmartnem v Rožni dolini bo v soboto, 5. junija ob 18. uri zaključna proslava ob krajevnem prazniku. V slavnostnem programu bodo nastopili Moški pevski zbor in folklorna skupina KPD Šmartno v Rožni dolini, podelili pa bodo tudi bronasta priznanja OF. Po končanem programu pa bo tovariško srečanje vseh udeležencev proslave.

KULTURNI DOM ZARJA TRNOVLJE

Člani kulturno-umetniškega društva Zarja Trnovlje bodo danes, v četrtek in jutri, v petek obakrat ob 19.30 uri uprizorili komedijo Petra Ustinova Ljubezen štirih polkovnikov. Predstavi bosta v kulturnem domu Trnovlje.

KINO ŠMARJE

V kinodvorani v Šmarju pri Jelšah bodo predvajali danes, ob 20. uri za redni četrtkov filmski abonma in izven ameriški vojni film Most na reki Kwai. Jutri, v petek, 4. junija bosta dve predstavi. Prva ob 16. uri za mladinski šolski abonma, domača mladinska komedija Gremo naprej, ob 20. uri pa italijansko družbeno dramo Trije bratje. V soboto, 5. junija ob 20. uri in v nedeljo, 6. junija ob 18. uri bodo predvajali angleški akcijski film Napad na ploščad Jenifer, v sredo, 9. junija ob 20. uri pa bo na sporedu francoska komedija Še znorel bom.

FILMSKO GLEDALIŠČE CELJE

V dvorani kinogledališča v Celju bodo v četrtek, 10. junija ob 20. uri predvajali italijansko dramo Mesec, režiserja Bernaria Bertoluccia.

NARODNI DOM CELJE

DPD Svoboda Celje pripravlja koncert moškega pevskega zbora, ki bo v petek, 4. junija ob 19.30 uri v dvorani Narodnega doma. Na tem letnem koncertu bo zbor, ki ga vodi Vid Marcen predstavil nov program umetnih in narodnih pesmi.

Glasbena šola Celje pa pripravlja koncert te ustanove, ki bo v sredo, 9. junija ob 19.30 uri prav tako v dvorani Narodnega doma. Predprodaja vstopnic za obe prireditvi je v Glasbeni šoli Celje.

M

PRODAM

UGODNO prodam vikend gradbeno parcelo na Straži pri Dramljah. Inf. v popoldanskem času. Čander Mirko, Črnolica 7, Šentjur pri Celju.

ČOLN Elan T 300 z motorjem 4 KM in prikolico prodam. Tel: štev. 240-81 od 18–20. ure.

PRODAM obračalnik za BCS. Slomšek Stanko, Proseniško 31, Šentjur.

MOTOKULTIVATOR Rex-Combi Gorenje malo rabljen prodam. Kapus Anton, Latkova vas 76 a, Prebold.

DOBER jaboličnik ugodno prodam. Tone Gmajner, Vojnik, Cesta v Šmartno 4.

PRAŠIČA 110 kg prodam. Kopinšek, Goričica 1 a, 63230 Šentjur.

PRODAM obračalnik za BCS kosilnico. Kompolšek Franc, Proseniško 39, Šentjur.

ZASTAVO kombi 430 K, letnik 77 prodam ali zamenjam za manjše osebno vozilo. Ogled vsak delovnik popoldan. Jože Šlogar, Štore 139 (stolpnica III).

PRODAM dva kavča in omaro. Gostenčnik, Na otoku 17.

PRODAM hišo z nekaj zemlje – možna nadomestna gradnja. Šifra »TAKOJ«.

GUMI voz 16 col prirejen za traktor zavore na vsa štiri kolesa, ter obračalnik Favorit 220 SIP, prodam. Petek Vladimir, Strmca 14, Laško.

TELICO brejo 8 mesecev, prodam. Neža Kvas, Trnovlje 47.

PRODAM brejo težko kobilo, sposobno za vsa dela. Štefan Gobec, Laška vas 19, Štore.

OBRAČALNIK SIP, nov za kosilnico BCS prodam. Ivan Ojsteršek, Laška vas 24, pošta Štore.

SKORAJ dokončano brunarico, 2000 m² sadovnjaka nad Grižami, ugodno prodam. Inf. 063 21-429.

PRODAM AMI 8 v voznem stanju. Lahko tudi po delih. Tel: 21-760.

BCS kosilnico v dobrem stanju, ter nakladalko 15 m³ v dobrem stanju prodam. Vinko Črepinšek Ljubečna 75, Škofja vas.

PRODAM 100 kom. salonitnih plošč nizki val s slemenjaki ter 25 nosilcev in 600 polnilcev. Kličite po tel: vsak dan po 18. uri na štev. 265-53.

DVOMANUALNE orgle Delta 33 C prodam. Tel: 063 26-852.

FIAT P 126 prodam, letnik 78, prevoženih 48.000 km. Janez Zajc, Zg. Pobrežje 19, 63332 Rečica ob Savinji.

KADET 1000 prodam. Letnik 76, prevoženih 64.000 km. Roman Zajc Zg. Pobrežje 16, 63332 Rečica ob Savinji.

PRODAM obračalnik za kosilnico BCS Maraton. Peter Šantel, Kameno 12, Šentjur

ŠOTOR nemški 3,10 × 2,30 (1 spalnica), gumirana streha, malo rabljen, ugodno prodam. Feldin, Žagarjeva 13, Zg. Hudinja. Tel: 36-458.

PRODAM gozd v izmeri 2,80 ha v bližini Celja. Tel: 24-316 Celje.

PRODAM spalnico in kavč. Ogled možen od 12–15 ure. Karel Krajnc, Delavska 23, Celje. Tel: 25-288.

PRODAM kolo s pomožnim motorjem Tomos avtomatic. Javornik, Cankarjeva 4, Celje.

POCENI prodam staro spalnico (les), dva divana, kromirano kuhinjsko korito in električni štedilnik. Inf. od 7. do 13. ure na tel: 33-112 int. 551 – Furlan.

KRAVO drugega teleta 8 mesecev, brejo prodam. Krajnc, Pod Vrbco 25, Šentjur.

PRODAM lažjo stružnico za les. Mariborska 103, Celje.

PRODAM motor APN 4. Ogled je možen vsak dan po 14. uri. Stanko Guzej, Cesta v Tomaž 1 c, Vojnik.

PRODAN NSU 1200 po delih. Miran Šuhel, Proseniško 42, Šentjur.

PRODAM prašiče do 100 kg težke. Ludvik Eržen, Bukovžlak 8, Teharje.

PRODAM 3 in 4 vrste LUBAS harmonike, dobro ohranjene. Panič, Cesta na grad 48, Celje.

UGODNO prodan traktorski obračalnik bobnasti. Milan Dobrotinšek, Globoče 8, Vojnik.

BETONSKO železo Ø 12 mm ugodno prodam. Marjan Korošec, Podgorje 22, Šentjur.

OBRAČALNIK za kosilnico BCS prodam. Martin Jug, Pepelno 8, Šmartno v R. D.

DVOSOBNO stanovanje opremljeno ugodno prodam. Zidani most 14, nad trgovino – Pešič.

PRODAM R 4 letnik 76, za 5,5 M. Tel: popoldne 701-187.

PRODAM nov kombiniran bojler 80 litrov, navpičen, uvožen in novo TOBI trajnožarečo peč, 20.000 kalorij, 2 dotikajoči se parceli po 4000 m², 4 km iz Celja [illegible] ni cesti, 150 m do avto[illegible] postaje, sončna lega, suh teren, elektrika in vodovod ob parcelah – 2 dotikajoča se gozda (iglavci, listavci), po cca 4900 m², 6 km iz Celja, deloma asfaltna cesta. Inf. 063 24-225 od 20–21. ure, razen sobot.

ZASTAVA 1300 za rezervne dele, menjalnik v dobrem stanju, šipe, kolesa za gumi voz, ugodno prodam. Marijan Dušan, Trubarjeva 28, Celje.

PRODAM lepo moderno spalnico z jogijem. Zidanškova 4, 2. nad. levo, Celje. Vsak dan od 8. do 16. ure.

PRODAM gumijasti čoln Maestral 18 in motor Tomos 4. Viktor Kuder, Medlog 26 a Tel: 25-675.

UGODNO prodam spalnico staro eno leto. Inf. Ulica 29. nov. 24/5 popoldan od 15. ure dalje.

JADRNICO Zeta Elanovo, prodam za 2,5 M, lahko se prevaža na strehi. Tel: 28-364.

UGODNO prodam AMI 8, break, letnik 74. Inf. po 15. uri na naslov: Miran Grušovnik, Šempeter v Savinjski dolini 161. Tel.: 701-343.

PRODAM karambolirano Zastavo 101, celo ali po delih. Kličite 23-142.

ŠKODO 100 prodam, reg. do julija 82, cena ugodna. Ogled sobota in nedelja. Franc Zagajšek, Tratna 219, Grobelno.

PRODAM manjšo hišo, takoj vselijivo, stavbeno pohištvo in ostrešje 8 × 10 vse v Kompolah 107 Štore. Vprašati pri Adolf Polajžer, Draža vas 36 a, Pri Slovenskih Konjicah.

NEMŠKE ovčarje z rodovnikom, 6 tednov prodam. Ogled v popoldanskih urah. Zg. Grušovlje 21, Šempeter.

PRODAM dobro ohranjen kavč. Ivan Miših, Bukovžlak 16.

1000 m² zemlje s hišno številko sadovnjakom in bivšim vinogradom prodam. Okolica Virštanja 6 km od Atomskih toplic. Inf. tel: številka 061 225-061 vsak dan od 16.–20. ure. V soboto in nedeljo ves dan.

SPALNICO, skoraj novo, prodam. Inf. Gostilna Vedenik, Ostrožno, Celje Tel: 22-759.

PRODAM kuhinjske elemente in pomivalno korito. Maks Krajnc, Lopata 46 a.

OBNOVLJENO baročno garnituro, baročni predalnik in kovan lestenec prodam. Šifra »BAROČNO«.

PRODAM ostrešje, možno tudi na kredit. Marija Poznič, Reka 15, (nad Šmiglovo zidanico).

PRODAM avto jeep in diesel motor Mercedes, ter motorno žago Stihl. Anton Seničar, Nova vas 12, Šentjur pri Celju.

126 P, letnik 79 prodam ali zamenjam za GS z doplačilom. Vodišek, Škvarčeva 12, Celje.

UGODNO prodam črno beli TV Gorenje TOPAZ star 2 leti za 10.000 din. Golob, Kajuhova 7, Celje. Od 15–16. ure.

UGODNO prodam Zastavo 750 letnik december 72, neregistrirano, v voznem stanju. Inf. popoldan po tel: 751-583.

PRODAM 7 tednov stare pujske. Majda Kolenc, Zaki 4, Gomilsko.

PRODAM 6 mesecev brejo kravo dobro mlekarico. Ivan Drev, Slatine 14, Šmartno ob Paki. Traktorsko univerzalno kosilnico IMT 627-30 rabljeno eno sezono, prodam. Brezovšek, Arclin 66, Škofja vas.

JAWO 350 cm³ prodam. Brezovšek, Arclin 66, Škofja vas.

UGODNO prodam tovorni avto VW 1 tono reg., menjam tudi za osebni avto. Ludvik Pesjak, Šentjanž 32, Štore.

CEMENTNA strešna opeka 3000 kosov ugodno naprodaj. Tel: 27-603 popoldan.

KUPIM

KUPIM parcelo z urejeno gradbeno dokumentacijo v bližini Celja ali starejšo hišo z nekaj zemlje. Šifra: »PLAČILO TAKOJ«.

KUPIM električni varilni aparat na enofazni priključek. Dvoršek, Na Otoku 17, tel: 26-680.

KUPIM karambolirano BMW 1602–2002 ali sam motor. Marjan Škoflek, Vinska gora 33, T. Velenje.

KUPIM knjigo »Celjska kronika« Šifra: »KRONIKA«.

KUPIM manjšo hišo ali zamenjam starejšo prostorno hišo z gospodarskim poslopjem vrtom in njivo, primerna za preureditev delavnice. Šifra: »Dogovor«.

PROSTORE za mirno obrt vzamem v najem ali kupim. Ponudbe pod: »OBRT«.

KUPIM parcelo največ do 1000 m² v bližini Celja (Kozjansko) za postavitev brunarice. Ponudbe na tel: 28-283 dopoldan.

STANOVANJA

SPREJMEM dva fanta na stanovanje. Opekarniška 1.

PLANINSKO DRUŠTVO PREBOLD

išče

OSKRBNIKA

za dom pod Reško Planino.

Interesenti naj se pismeno prijavijo na Planinsko društvo Prebold.

ZAMENJAM enosobno stanovanje 39 m² v stolpiču na Lavi za dvosobno ali trosobno. Ponudbe pod šifro: »CELJE«.

MLAD par takoj najame neopremljeno sobo ali stanovanje v Šentjurju. Šifra: »POŠTENA«.

BRATA iščeta v okolici Celja sobo. Mirna, nealkoholika. Šifra: »VOZNIK«.

MLADA družina vzame v najem stanovanje v Celju ali okolici. Možnost predplačila. Ponudbe pod »6000«.

DIJAKINJA išče ogrevano sobo za naslednje šolsko leto. Ponudbe čimprej pod šifro: »MATURANTKA«.

ZAPOSLITEV

SPREJMEM strojepisna in razmnoževalna dela. Marjeta Gračner, Pucova 4, Celje.

RAZNO

V NAJEM dam pianino – angleška mehanika. Inf. po tel: 260-40 od 10–12. ure. dopoldan.

NUJNO rabimo popoldansko varstvo za bolnega očeta. Bobnič, Zagrad 9, Celje: 220-20.

IŠČEM upokojenko za družbo in manjšo pomoč na malo odmaknjeni kmetiji. Stara sem 68 let in sama. Ostalo po dogovoru. Šifra: »SAVINJSKA DOLINA«.

BLIZU Domžal oddam v najem dve parceli 1000 m² in 585 m² možen tudi odkup. Inf. na tel: štev. 063 28-097 v popoldanskem času.

KAMNOSEK Srečko Sakelšek, Podgorje 56 b, Celje (pri Mestnem pokopališču, se priporoča za izdelavo vseh vrst nagrobnih spomenikov, vaz, lučk, slik. Obnavljam, sekam in zlatim napise. Naročila sprejemamo tudi po pošti.

KLESANJE in obnavljanje črk na vseh vrstah kamnov na pokopališču. Drago Pušnjak, Lopata 58 a, Celje. Tel: 28-974.

K SODELOVANJU vabimo zastopnike za prodajo knjig po Sloveniji. Pogoj: osebni avto in sposobnost v prodaji. Danijel Robič, Čopova 9, Celje Tel: 27-949.

IŠČEM posojilo za nakup mlade goveje živine. Za uslugo in obresti podarim parcelo za ribnik ali vinograd. Šifra: »IZREDNA PRILOŽNOST«.

ZAHVALA

Ob izgubi najinega očeta

ERNESTA HRASTNIKA

iz Laškega

se iskreno zahvaljujemo vsem, ki ste ga spremili na zadnji poti, darovali cvetje in nama izrazili sožalje. Posebna hvala predstavnikom OOS Rudnik Laško.

Hčerki Mira in Anica z družino.

ZAHVALA

Ob bridki izgubi ljube hčerke in sestre

DARJE LEVA

se iskreno zahvaljujemo vsem, ki ste nam v teh težkih dneh stali ob strani, z nami sočustvovali, izrazili sožalje in darovali cvetje.

Posebna zahvala še kolektivu Osnovne šole Frankolovo, DO Petrol, sodelavcem, moškemu in otroškemu pevskemu zboru, sošolcem, govornikom, duhovnikom, sorodnikom in sosedom za vsestransko pomoč. Vsem še enkrat iskrena hvala.

Žalujoči:

očka, mamica in sestri Helena in Damijana

V SPOMIN

Včeraj, 2. junija 1982 je minilo leto dni, kar nas je tako nepričakovano zapustil naš dragi

BOGDAN DEŽELAK

Zahvaljujemo se vsem, ki prinašate cvetje in prižigate svečke na njegovem preranem grobu.

Vsi njegovi.

Laško, 3. junija 1982.

Odbor za delovna razmerja delovne skupnosti

ZAVAROVALNE SKUPNOSTI TRIGLAV OBMOČNE SKUPNOSTI CELJE

OBJAVLJA
naslednja prosta dela in naloge

ZAVAROVALNEGA ZASTOPNIKA
za področje PREBOLDA

Poleg splošnih morajo kandidati izpolnjevati še naslednje pogoje:
– da imajo srednjo strokovno izobrazbo
– 1 leto delovnih izkušenj
– prednost imajo kandidati s stalnim prebivališčem na področju zastopa oz. v neposredni bližini

Pismene prijave z dokazili o izpolnjevanju pogojev (dokazila o šolski izobrazbi in delovnih izkušnjah) naj kandidati pošljejo v 15 dneh od dneva objave na naslov: Zavarovalna skupnost Triglav Območna skupnost Celje, Ulica XIV. divizije 4, Celje.

O izbiri bodo kandidati obveščeni v 15 dneh od dneva izbire.

Delovna skupnost skupnih služb LI BOHOR Šentjur pri Celju

razpisuje
prosta dela in naloge za določen čas:

– finančni knjigovodja

Pogoj:
srednješolska izobrazba z vsaj petletnimi delovnimi izkušnjami na razpisanih delih in nalogah.

Kandidati naj pošljejo prijavo v roku 15 dni po objavi na gornji naslov. O izbiri bomo kandidate obvestili v roku 15 dni po sklepu o izbiri.

GOSTINSKO PODJETJE CELJE TOZD »NA-NA« Celje

Objavlja
prosta dela in naloge

BLAGAJNIŠKA DELA V TOZD

Pogoj:
Srednja šola ekonomske smeri, eno leto delovnih izkušenj, znanje strojepisja

Delovno razmerje se sklepa za nedoločen čas s poskusnim delom 2 meseca.

Kandidati naj predložijo pisne vloge na naslov: Gostinsko podjetje Celje – splošno kadrovski sektor, Ljubljanska c. 5, 63000 Celje, v roku 15 dni od objave.

ČGP DELO – TOZD PRODAJA PODRUŽNICA CELJE
GREGORČIČEVA 6
63000 CELJE

zaposli takoj
vestnega in dinamičnega

prodajalca-ko
v kiosku DELO v LAŠKEM

Od sprejetega kandidata želimo, da ima:
– končano poklicno šolo trgovske ali gostinske smeri
– vsaj šestmesečne delovne izkušnje pri opravljanju enakega ali podobnega dela.
Delo je pogodbeno.

Ponudbe sprejema ČGP DELO podružnica Celje, Gregorčičeva 6 ali po telefonu 22-800

TV SPORED

NEDELJA, 6. 6.

9.05 POROČILA (Lj)
9.10 ŽIV ŽAV, otroška matineja (Lj)
10.10 J. London: MARTIN EDEN, italijanska nadaljevanka (Lj)
11.10 TV KAŽIPOT (Lj)
11.30 NARODNA GLASBA (Sk)
12.00 KMETIJSKA ODDAJA (N. Sad)
13.00 POROČILA (do 13.05) (Lj)
15.40 VISOK PRITISK, zabavno-glasbena oddaja TV Koper (Lj)
16.20 POROČILA (Lj)
16.25 OSEM FILMSKIH PRIČEVANJ – Vojvodina: PARLOG, igrani film (Lj)
17.45 ŠPORTNA POROČILA (Lj)
18.00 625 (Lj)
18.30 OPERA NARAVE: Venezuela – 2. del, dokumentarna serija (Lj)
19.05 RISANKA (Lj)
19.15 CIK CAK (Lj)
19.22 TV IN RADIO NOCOJ (Lj)
19.24 ZRNO DO ZRNA (Lj)
19.30 TV DNEVNIK (Lj)
19.55 VREME (Lj)
19.57 PROPAGANDNA ODDAJA (Lj)
20.00 S. Zaninović: VOJAKI, nadaljevanka TV Beograd (Lj)
20.55 ČLOVEK BREZ MEJA: Misli lahkokrile spremljevalke, dokumentarna serija (Lj)
21.35 ŠPORTNI PREGLED (Bgd)
22.20 POROČILA (Lj)

Oddajniki II. TV mreže:

9.00 ODDAJE ZA JLA (do 12.00) (Bgd II)
15.45 ODDELEK »B«, jugoslovanski film (Bgd I)
17.15 NEDELJSKO POPOLDNE (Sa I)
18.55 RISANKE (Bgd I)
19.30 TV DNEVNIK (Zgb II, Sk)
20.00 VELIKANI JAZZA (Bgd II)
20.45 VČERAJ, DANES, JUTRI (Zgb II)
21.05 NA PRAGU SMRTI, ameriška nadaljevanka (do 21.50) (Zgb II)

PONEDELJEK, 7. 6.

16.50 POROČILA (Lj)
16.55 NOVO VZNEMIRJA, angleška poljudnoznanstvena serija (Lj)
17.55 ZNANSTVENO-TEHNIČNI FILM: Atmosferska konvekcija (Lj)
18.30 OBZORNIK (Lj)
18.45 POP GODBA: Skupina PREDMESTJE (za JRT) (Lj)
19.15 RISANKA (Lj)
19.20 CIK CAK (Lj)
19.24 TV IN RADIO NOCOJ (Lj)
19.26 ZRNO DO ZRNA (Lj)
19.30 TV DNEVNIK (Lj)
19.55 VREME (Lj)
19.57 PROPAGANDNA ODDAJA (Lj)
20.00 Rudi Šeligo: SVATBA, predstava Prešernovega gledališča Kranj (Lj)
21.55 KULTURNE DIAGONALE (Lj)
22.40 V ZNAMENJU (Lj)

TOREK, 8. 6.

17.10 POROČILA (Lj)
17.15 SLOVENSKE LJUDSKE PRAVLJICE: Roža škrlatka in sin orlič (Lj)
17.30 OTROŠKA FOLKLORA ČSSR: Hanča, Janko in Lucija (Lj)
18.00 PALČKI NIMAJO POJMA, otroška serija TV Zagreb (Lj)
18.30 OBZORNIK (Lj)
18.45 MOSTOVI – HIDAK, oddaja za madžarsko narodnostno skupnost (Lj)
19.00 KNJIGA (Lj)
19.15 RISANKA (Lj)
19.20 CIK CAK (Lj)
19.24 TV IN RADIO NOCOJ (Lj)
19.26 ZRNO DO ZRNA (Lj)
19.30 TV DNEVNIK (Lj)
19.55 VREME (Lj)
19.57 PROPAGANDNA ODDAJA (Lj)
20.00 SKUPNO, oddaja TV Ljubljana in drugih jugoslovanskih studiev (Lj)
20.45 PROPAGANDNA ODDAJA
20.50 I. Silone: FONTAMARA, italijanska nadaljevanka (Lj)
21.45 V ZNAMENJU (Lj)

SREDA, 9. 6.

17.25 POROČILA (Lj)
17.30 CICIBAN, DOBER DAN: Pojoče ure (Lj)
17.45 GUSARJI KAPITANA GANCHA, brazilska otroška serija (Lj)
18.15 POZDRAVLJENA, MAKEDONIJA (Lj)
18.30 OBZORNIK (Lj)
18.45 ZAPISI ZA MLADE: Borut Lesjak (Lj)
19.15 RISANKA (Lj)
19.20 CIK CAK (Lj)
19.24 TV IN RADIO NOCOJ (Lj)
19.26 ZRNO DO ZRNA (Lj)
19.30 TV DNEVNIK (Lj)
19.55 VREME (Lj)
19.57 PROPAGANDNA ODDAJA (Lj)
20.00 FILM TEDNA: DEŽELANKA, francoski film (Lj)
21.50 V ZNAMENJU (Lj)

Oddajniki II. TV mreže:

17.10 TV DNEVNIK V MADŽARŠČINI (N. Sad)
17.30 TV DNEVNIK (Bgd I)
17.45 OTROŠKA ODDAJA (Sa I)
18.15 AKTUALNOSTI (Tg I)
18.45 GLASBA NARODOV: Peru (Sa I)
19.30 TV DNEVNIK (Zgb II, Pr)
20.00 REPORTAŽA O MESTU ŠIBENIK (Bgd I)
20.05 Šibenik: IGRE BREZ MEJA, prenos (Bgd I)
21.30 ZAPIS O HOFFMANOVIH PRIPOVEDKAH, dokumentarni film (Bgd I)
22.15 TV DNEVNIK (do 22.35) (Bgd I)

ČETRTEK, 10. 6.

17.10 POROČILA (Lj)
17.15 ZBIS – B. Žužek: ZLATOROG (Lj)
17.30 MI SMO MALI MUZIKANTI: Dirigent, češkoslovaška glasbena serija (Lj)
18.00 MOZAIK KRATKEGA FILMA: POSTAJA, VRTAVKA in OKVIR, animirani filmi (Lj)
18.30 OBZORNIK (Lj)
18.45 NA SEDMI STEZI (Lj)
19.15 RISANKA (Lj)
19.20 CIK CAK (Lj)
19.24 TV IN RADIO NOCOJ (Lj)
19.26 ZRNO DO ZRNA Lj)
19.30 TV DNEVNIK (Lj)
19.55 VREME (Lj)
19.57 PROPAGANDNA ODDAJA (Lj)
20.00 MEDNARODNA OBZORJA (Lj)
21.30 ANA KARENINA, baletna oddaja TV Beograd (Lj)
22.15 V ZNAMENJU (Lj)

Oddajniki II. TV mreže:

17.10 TV DNEVNIK V MADŽARŠČINI (N. Sad)
17.30 TV DNEVNIK Bgd I)
17.45 GLEDALIŠČE NA PODSTREŠJU, otroška oddaja (Zgb I)
18.15 ZNANOST (Bgd I)
18.45 ŠE ENKRAT, zabavno-glasbena oddaja (Zgb I)
19.30 TV DNEVNIK (Zgb II, Tg)
20.00 OBARVANA SVETLOBA, oddaja o filmu (do 22.30) (Zgb II)

OPOMBA: ATLETIKA ZA HANŽEKOVIČEV MEMORIAL

PETEK, 11. 6.

17.25 POROČILA (Lj)
17.30 MAK OB PROGI, otroška serija TV Skopje (Lj)
18.00 SLOVENSKI PIHALNI ORKESTRI (Lj)
18.30 OBZORNIK (Lj)
18.45 JOGA IN ZDRAVJE, izobraževalna oddaja (Lj)
19.15 RISANKA (Lj)
19.20 CIK CAK (Lj)
19.24 TV IN RADIO NOCOJ (Lj)
19.26 ZRNO DO ZRNA (Lj)
19.30 TV DNEVNIK (Lj)
19.55 VREME (Lj)
19.57 PROPAGANDNA ODDAJA (Lj)
20.00 VČERAJ ... ZA JUTRI: Nova doba, dokumentarna serija (Lj)
20.40 NE PREZRITE (Lj)
20.55 GOSPOD HORN, ameriška nadaljevanka (Lj)
21.35 SPREMLJAMO – SODELUJMO, športna oddaja (Lj)
21.45 NOČNI KINO: CENA PREŽIVETJA, zahodnonemško-kanadski film (Lj)
23.25 POROČILA (Lj)

Oddajniki II. TV mreže:

17.10 TV DNEVNIK V MADŽARŠČINI (N. Sad)
17.30 TV DNEVNIK (Bgd I)
17.45 DVORIŠČE, otroška oddaja (Sa I)
18.15 NAMESTO TOP LISTE (Bgd I)
18.45 TELESTART, zabavno-glasbena oddaja (Lj II)
19.30 TV DNEVNIK (Bgd I)
20.00 GLASBENI ATELJE (Bgd II)
20.50 ZAGREBŠKA PANORAMA (Zgb II)
21.05 RITEM RAZVOJA, dokumentarna oddaja (Zgb II)
21.55 BES, ameriški film (do 23.25) (Bgd II)

SOBOTA, 12. 6.

8.00 POROČILA (Lj)
8.05 CICIBAN, DOBER DAN: Pojoče ure (Lj)
8.20 ZBIS – B. Žužek: ZLATOROG (Lj)
8.35 MI SMO MALI MUZIKANTI: Dirigent (Lj)
9.05 MAK OB PROGI, otroška serija TV Skopje (Lj)
9.35 GUSARJI KAPITANA GANCHA, brazilska otroška serija (Lj)
10.05 NOVO VZNEMIRJA, angleška poljudnoznanstvena serija (Lj)
11.05 ČLOVEKOVO TELO: Biološka osnova mišljenja (Lj)
11.35 V DEŽELI ZLATEGA RUNA, dokumentarna oddaja (Lj)
12.05 POROČILA (do 12.10) (Lj)
17.15 POROČILA (Lj)
17.20 PRIMER STARODAVNIH ASTRONAVTOV, angleški film (Lj)
18.50 NAŠ KRAJ: Turnišče (Lj)
19.05 ZLATA PTICA – Japonske pravljice: SMRKAVČEK (Lj)
19.10 RISANKA (Lj)
19.20 CIK CAK (Lj)
19.24 TV IN RADIO NOCOJ (Lj)
19.26 ZRNO DO ZRNA (Lj)
19.30 TV DNEVNIK (Lj)
19.55 VREME (Lj)
19.57 PROPAGANDNA ODDAJA (Lj)
20.00 TV KRIŽANKA (Lj)
21.40 ZRCALO TEDNA (Lj)
21.55 URE OBUPA, ameriški film (Lj)
23.40 POROČILA (Lj)

Oddajniki II. TV mreže:

17.00 ZMAJEVE OTROŠKE IGRE (N. Sad)
18.00 ČLOVEK IN POL, humoristična serija (Zgb II)
19.00 NARODNA GLASBA: Ansambel Slovenija (Lj II)
19.30 TV DNEVNIK (Zgb II, Bgd I)
20.00 KONCERT ZABAVNE GLASBE (Bgd II)
20.30 PISATELJI REVOLUCIONARJI (Sa II)
21.10 FELJTON (Bgd II)
21.55 ŠPORTNA SOBOTA (Sa II)
22.15 DOKUMENTARNA ODDAJA (do 23.00) (Bgd II)

Velika izbira plošč in kaset vam je na voljo v prodajnih enotah KOVINOTEHNE – TOZD TEHNIČNA TRGOVINA CELJE

LESTVICA ZABAVNIH MELODIJ

1. ONE OF US – ABBA
2. ROMEO IN JULIJA – SREBRNA KRILA
3. DOLLY BELL – KEMAL MONTENO
4. KAO TI – PARNI VALJAK
5. SHAKIN' ALL OVER – CLIFF RICHARD

KUPON
za lestvico zabavnih melodij

Glasujem za pesem _____

izvajalec _____

Ime, priimek, naslov _____

Prodajalna MELODIJA v Cankarjevi ulici v Celju vam nudi bogat program plošč in kaset.
Prodajalna MELODIJA – TDO »TEKO« Celje – SOZD MERX

LESTVICA DOMAČIH MELODIJ

1. MISLIM NA DNEVE SREČE – STANKA KOVAČIČ
2. PESEM DOMAČA – KALŠEK
3. ODPIRAJ DEKLE KAMRICO – DOBRI ZNANCI
4. SEM ŠEL ČEZ GMAJNICO – DOVŽAN
5. MAMA TO CVETJE JE ZATE – KOGOVŠEK

KUPON
za lestvico domačih melodij

Glasujem za pesem _____

izvajalec _____

Ime, priimek, naslov _____

Nagrajenca: Peter Korenak, Bukovžlak 22, Teharje
Milan Zbiljski, Pohorska 6, Celje

Pišite na naslov: Novi tednik – Radio Celje, Trg V. Kongresa 3a, Celje
Lestvica domačih melodij je na sporedu vsak ponedeljek ob 17.15, lestvica zabavnih melodij pa vsako soboto ob 17.15.
Vsakič nagrada velika plošča, ki jo izžrebanci dvignejo v prodajalni MELODIJA

POIŠČITE V ... ŽELEZNINARJU

Kolesarska sezona je na višku in zdaj je pravi čas za nakup dvokolesa. V prodajalni Železninar v Stanetovi ulici v Celju imajo dobro izbiro koles tako za zahtevnejše kolesarje kot tudi za otroke.

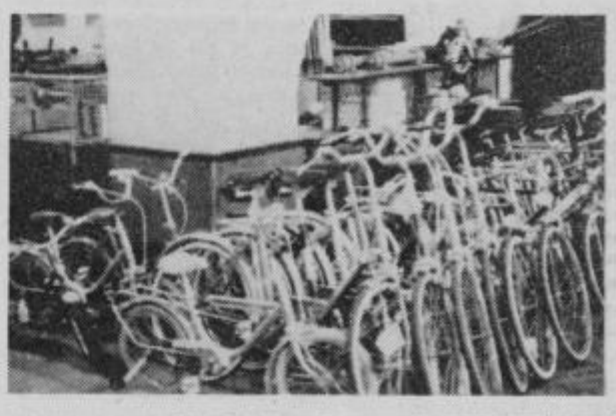

kovinotehna tozd tehnična trgovina

RADIO CELJE

SPORED OD 3. 6. DO 9. 6. 1982

ČETRTEK, 3. 6.: 8.00 Poročila, **8.05** Dopoldne z vami (vmes ob **9.00** Poročila), **10.00** Zaključek sporeda, **15.30** Obvestila, **15.45** Zabavni globus, **16.00** Kronika, **16.15** Čestitke in pozdravi, **16.30** V živo, **18.00** Zaključek sporeda.

PETEK, 4. 6.: 8.00 Poročila, **8.05** Petkov mozaik, **8.30** Radijska križanka KIH, **9.00** Poročila, **9.05** Petkov mozaik – nadaljevanje, **9.30** Žveplometer, **10.00** Zaključek sporeda, **15.30** Obvestila, **16.00** Poročila **16.05** Čestitke in pozdravi, **16.45** Zabavni globus, **17.00** Kronika, **17.15** Glasbo vam izbira, **17.45** Turistična oddaja, **18.00** Zaključek sporeda.

SOBOTA, 5. 6.: 8.00 Poročila, **8.05** Kulturni kotiček, **8.35** Koledar prireditev, **9.00** Poročila, **9.05** Jugotonov express, **9.35** Filmski sprehodi, **10.00** Zaključek sporeda, **15.30** Obvestila, **15.45** Športna sobota, **16.00** Poročila, **16.05** Čestitke in pozdravi, **17.00** Kronika, **17.15** Lestvica zabavnih melodij, **17.30** Kulturni feljton, **17.45** Zabavni globus, **18.00** Zaključek sporeda.

NEDELJA, 6. 6.: 10.00 Poročila, **10.10** Obvestila, **10.30** Predstavljamo vam, **10.45** Kekčevi prijatelji, **11.00** Vedri zvoki, **11.15** Zabavni globus, **11.30** Kmetijska oddaja, **12.00** Čestitke in pozdravi, **13.00** Poročila, **13.05** Žveplometer (ponovitev), **13.30** Literarna oddaja, **13.45** Iz domačih logov, **14.00** Zaključek sporeda.

PONEDELJEK, 7. 6.: 8.00 Poročila, **8.05** Športno dopoldne (vmes ob **9.00** Poročila), **10.00** Zaključek sporeda, **15.30** Obvestila, **16.00** Poročila, **16.05** Čestitke in pozdravi, **16.30** Rerportaža, **16.45** Zabavni globus, **17.00** Kronika, **17.15** Lestvica narodnozabavnih melodij, **17.30** Športni pregled, **17.45** Glasbene novosti, **18.00** Zaključek sporeda.

TOREK, 8. 6.: 8.00 Poročila, **8.05** Dopoldne z vami – Izletnikova turistična ponudba, (vmes ob **9.00** Poročila), **9.30** Esperanto, **10.00** Zaključek sporeda, **15.30** Obvestila, **16.00** Poročila, **16.05** Čestitke in pozdravi, **16.30** Iz krajevnih skupnosti, **16.45** Zabavni globus, **17.00** Kronika, **17.15** Iz arhiva resne glasbe, **17.45** Odmevi, **18.00** Zaključek sporeda.

SREDA, 9. 6.: 8.00 Poročila, **8.05** Dopoldne z vami – (vmes ob **9.00** Poročila), **9.30** Koledar prireditev, **10.00** Zaključek sporeda, **15.30** Obvestila, **16.00** Poročila, **16.05** Čestitke in pozdravi, **16.30** Delo in zdravje, **16.45** Zabavni globus, **17.00** Kronika, **17.15** Glasbene vzporednice, **17.30** Aktualno, **17.45** Iz zakladnice zborovske glasbe, **18.00** Zaključek sporeda.

IZ SPOREDA

ČETRTEK, 3. 6. ob 16.30 V ŽIVO: USTVARJALNA POTA MLADIH

Mladi so aktivni na najrazličnejših področjih. Odločili smo se, da predstavimo del te aktivnosti, ki sega na področje kulture. Kako mladi ustvarjajo na šolah, v krajevnih skupnostih, v mladinski organizaciji? Kakšne načrte in težave imajo pri delu? Nekatere skupine mladih so dosegle tudi vidne in spodbudne rezultate. O tem bo govorila oddaja, ki jo bo povezovala Marjela Agrež.

PETEK, 4. 6. ob 8.30 RADIJSKA KRIŽANKA REVIJE KIH

Slovenska ugankarska revija KIH je to pot v sodelovanju z lokalnimi radijskimi postajami Slovenije pripravila že drugo radijsko križanko. V sporedu Radia Celje jo boste slišali v oddaji »Petkov mozaik«, mi pa smo se potrudili in jo primerno opremili s pestrimi in zanimivimi odlomki iz glasbene in literarne zakladnice. Tudi to pot bo žreb med reševalce, ki bodo oreh pravilno strli, razdelil 50 LP plošč. Za reševanje potrebujete izvod revije KIH, v katerem je križanka objavljena, svinčnik, radijski sprejemnik in malo potrpljenja.

TOREK, 8. 6. od 8.00 do 9.30 ure DOPOLDNE Z VAMI

V dopoldanski oddaji Radia Celje se bomo v rubriki Strokovnjak svetuje pogovarjali o celoviti letošnji turistični ponudbi celjskega Izletnika. Poudarek bo na informacijah o letošnjem letnem oddihu, o novostih iz Izletnikove turistične ponudbe od Logarske doline do Celjske koče, s predstavniki delovne organizacije Izletnik Celje pa bomo obširneje spregovorili še o turistično-gostinski ponudbi prenovljenega hotela Celeia. Oddajo pripravlja novinar Mitja Umnik.

1725 LJUDI DAROVALO KRI

V občini Velenje so zaključili veliko petdnevno krvodajalsko akcijo, v kateri je sodelovalo in darovalo kri kar 1725 ljudi! Prvi dan je bila akcija v Šoštanju, kjer je sodelovalo 274 krvodajalcev. Naslednje dni je bila akcija v [redacted] Velenju, kjer je bilo najprej 354, nato 255 pa 560 (pri tem so bili udeleženi rudarji!) in za konec še 284 krvodajalcev. Ob nekaterih primerih je bilo toliko krvodajalcev, da so kri jemali kar na šestih oziroma osmih mizah ležečim krvodajalcem. Sicer pa letno da v Titovem Velenju in velenjski občini kri okoli 4000 ljudi, kar je vsekakor lep primer solidarnosti in pomoči drugim v nesreči.

LOJZE OJSTERŠEK

KAŠČA Z ROVTA POD MENINO

Tole kaščo smo posneli med potepanjem po rovtu pod Menino planino neko majsko nedeljo. Zob časa jo je že dodobra načel in vsa osamljena je ždela naslonjena v breg pod cesto, po kateri se je mogoče prekobaliti z zadrečka na kranjsko stran, tja proti Motniku in Tuhinjski dolini. Družbo ji je delal le žuboreč izvir čistega gorskega studenca in slučajnim popotnikom naznajal modrost in izkušnjo minljivosti.

Poleg slovenskih lesenih kozolcev so kašče nedvomno posebno značilnost stare kmečke arhitekture, svojstveni etnografski spomeniki, ki pa jih podobno kot mnoge druge tovrstne spomenike, preganja usoda zapuščenosti, pozabljenosti in propadanja. Tudi s kaščo na fotografiji je tako: zapuščena propada in ni ga, ki bi ji to lahko preprečil...

MITJA UMNIK

PO JUGOVZHODNI AZIJI

PIŠE: STANE ŽILNIK 4

Borba nižje kategornikov je bolj podobna petelinjemu boju, kot pa pravi borbi. Drugačna je slika v težjih kategorijah. Borca se obdeluje z rokami in nogami. Posebno močni so krožni nožni udarci. Padajo krošeji in direkti, pa s kolenom v ledvico. Enkrat, dvakrat, petkrat, Nasprotnik pade. Sodnik šteje, tekmovalec skuša vstati, pa ne gre. Izraz obraza kaže, da je še komaj pri zavesti. V ringu so že nosila in zdravnik. Razvneta publika s huronskim vpitjem vzklika zmagovalcu. Saj zmagal je borec – budist nad nasprotnikom muslimanom.

Prizori se iz boja v boj ponavljajo. Navijači stavijo, izgubljajo, dobivajo.

Svojo borbenost v ringu prikazujejo tudi dekleta. Za njih tekmovanja niso tako pogosta kot pa za moške. Njihova borbena tehnika je dopolnjena še z lasanjem in na pol histeričnim vreščanjem.

Če je človek že enkrat v Bangkoku, si je vredno ogledati še krokodiljo farmo.

Kar se samih krokodilov tiče, je še vse O.K. Po približno enakih starostih so nameščeni v bazene. Vse ostalo na farmi je do skrajnosti skomercializirano. Skomercializirano do take meje, da to lahko še komaj razumemo.

Takoj na levi ob vhodu stojijo igralni avtomati. Ne manjka igrač in gugalnic za otroke – seveda vse za bate (tajski denar).

Tu so za zadnjo nogo priklenjeni trije sloni, ki plešejo po taktih Beattlov. Glasbe je konec. Sloni zahtevajo nagrado za ples. Turisti jim kupujejo banane. Za nekaj batov se lahko spraviš tudi na njega.

Malo vstran kriči črna opica. Privablja radovedneže. Zna se voziti s kolesom in »igrati« na boben. Oblečena je v rdečo majico in hlače, podobno kot njen dreser. Na ta način žanje navdušenje pri nas. Z istegnjeno roko hodi naokrog in pobira denar. Ura je dvanajst. Ne uboga več svojega dreserja. Za njo je naporen dopoldan in je postala lačna. Čas je za kosilo. Dobi kozarec coca-cole z ledom in krožnik juhe. Malo ogleduje vse skupaj, poskuša. Nato prime kozarec in ga izlije v juho. To malo premeša in vse skupaj z žlico poje. Malo okleva. Nekam čuden okus. Rezanci, zelenjava, čili, soja in še cocacola z ledom. Telovadba z žlico ji ni delala nobenih težav. Jedla je enako kot človek.

Po kosilu stopi k lastniku, mu vzame iz žepa cigareto in si jo prižge, nakar sede na kolo in se odpelje. To je skrbno načrtovana točka in če uspe, potem se to dreserju pozna v žepu.

Tu se lahko fotografiraš s štrimetrskim pitonom, ovitim okoli svojega vratu. To kačo velikanko so predhodno ustrezno ohromili, da nima v sebi nobene moči več.

Podobo farme pokvarijo kičasto urejene prodajalnice ter povsod postavljene reklame za pepsi-colo. Samo krokodilom še manjka, da bi tudi oni nosili na svojem gobcu reklamo pepsi – cole. Ali pa da bi samica ležala na jajcih in valila mladičke kar v prodajalni z izdelki iz krokodiljega usnja. Naj še opišem eno neljubo dogodivščino s prvega dne bivanja v Bangkoku.

Ta popoldan sem se odpravil ogledat zanimiv hindujski tempelj v bližnji okolici mesta. Do tja vodi najhitrejša pot s čolnom po vodnem kanalu. Medtem, ko si ogledujem zanimivo izrezljane like iz hindujske mitologije in pozlačene kipce bogov, me pozdravi neki domačin po imenu Paiboon. Iz njegovega govorjenja je bilo sklepati, da človek precej ve. Predstavi se mi ko tajski poslovnež in da potuje v naslednjih dnevih službeno v Belgijo in Avstrijo. Ko zve, da sem Jugoslovan, se želi pogovarjati z mano o tem in onem v zvezi s temi deželami. Rekel je tudi, da je prišel v ta tempelj, po »božji blagoslov« predno zapusti domovino.

V njegovem tonu pogovora ni bilo zaslediti ničesar takega, v kar bi lahko posumil in postal previdnejši. Človek sreča vsak dan podobne ljudi, ki se želijo pogovarjati.

Od templja nazaj proti mestu naju je vodila približno ista pot, zato sva najela skupen čoln – taxi. Med potjo me ta »prijazni« Tajec povabi v obkanalno restavracijo na pijačo. Zaradi njegove široke razgledanosti se je bilo z njim prijetno pogovarjati in kot sem spoznal kasneje – bil je dober igralec.

Minili sta že dve ure, on pa je še vedno naročeval pijačo in jedačo. Na moje ugovarjanje, češ da je že dovolj, mi je odgovarjal, da sem njegov prijatelj ter da me želi s tem počastiti.

Počasi mi je začela postajati vsa zadeva nekam sumljiva. Njegova prijaznost je že presegala normalne meje. Ko hočem nadaljevati vožnjo do mesta, takrat motor na čolnu ne vžge. Delal se je že mrak. Edina pot do mesta pa je vodila po kanalu. Moj sum je bil tokrat potrjen.

Vodnik čolna končno uspe vžgati motor šele, ko se dodobra naredi tema.

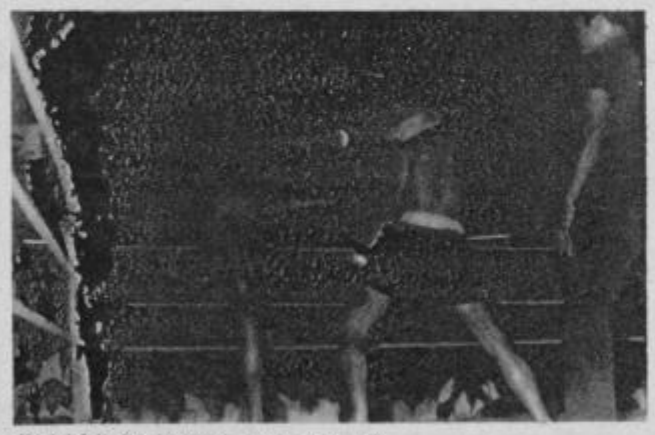

Tajski boks je krut borilni šport.

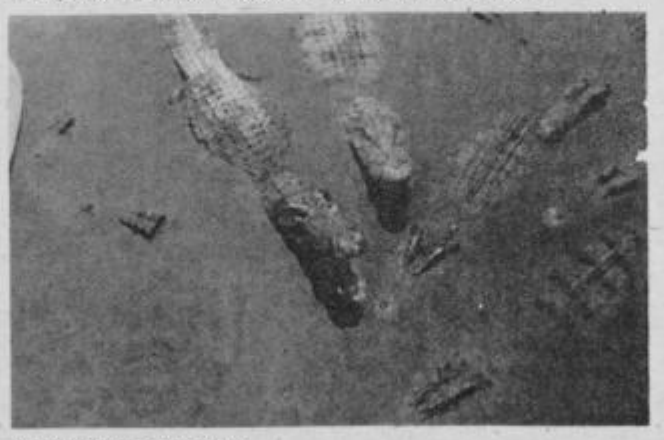

Krokodili v elementu.

Bodeči NOVI tednik

VSI NA KOLO

Celjani so v nedeljo spet množično sedli na kolesa.

Pravijo: če že ne moremo na konja, gremo vsaj na kolo. Konj je namreč pri nas še toliko, da jih imajo komaj nekateri kraji v svojih grbih.

Med kolesarji so bili tudi nekateri vodilni delavci.

Pravijo, da zato, ker se zelo dobro počutijo, če imajo koga pod sabo.

CELJE

Celjski referendumski grb

PREGLASNI OTO

Kar se je nekaj časa neuradno šušljalo, naj bi bilo tudi res: »Celjan« Oto Pestner naj bi se pridružil Nipiču pri Avsenikih.

Pa iz tega menda ne bo nič. Oba imata namreč tako močna glasova, da preveč preglasita žensko pevko.

To pa seveda ni v skladu z našo prakso, ko je vendar treba pustiti ženske do besede.

VABILO

Vse občane celjske regije in širše skupnosti vabimo, da v večjem številu obiskujejo mesto ob Savinji. Parkirnih mest res ni več kot doslej, zato pa je bolje poskrbljeno za pešce.

Kako tudi ne, ko imajo v Celju zdaj celo Pešca za podpredsednika izvršnega sveta.

ISKRA – GORENJE – BISTRICA

Prav za dan mladosti je propadel še en poskus, da bi že lahko rekli, da je gradnja novega obrata v Bistrici ob Sotli kaj bliže uresničitvi. Ta dan naj bi namreč Iskra in Gorenje slovesno podpisala sporazum o sovlaganju.

Kamna naj ne bi vzidali, saj imajo s temeljnimi kamni slabe izkušnje.

Pa tudi sporazuma niso podpisali. Ker se je bojda zataknilo pri Iskri.

Nov up je torej ugasnil že pri iskri in do gorenja sploh ni prišlo.

So pa tudi taki, ki pravijo, da je nekdo v šmarski občini želel iskro zanetiti prisilno prej, preden so bili za to stvarni pogoji.

MOJ POMENEK:

Srečam včeraj starejšega tovariša pred poslopjem celjske občinske skupščine pa mi pravi:

– A veš, da ima celjska občinska uprava zdaj že toliko zaposlenih, da so morali začeti graditi zaklonišče, da se bodo lahko vsi skrili pred strankami.

NOVI tednik 22

NOVI TEDNIK – Glasilo občinskih organizacij SZDL Celje, Laško, Mozirje, Slovenske Konjice, Šentjur, Šmarje pri Jelšah in Žalec – Uredništvo: Celje, Trg V. kongresa 3 a, poštni predal 161. Naročnina in oglasi: Trg V. kongresa 3 a – Direktor TOZD in gl. urednik Boris Rosina, odgovorni urednik Novega tednika Drago Medved, odgovorni urednik Radia Celje Branko Stamejčič. Redakcija: Marjela Agrež, Violeta V. Einspieler, Jure Krašovec, Mateja Podjed, Milena B. Poklič, Damjana Stamejčič, Zdenka Stopar, Mitja Umnik, Janez Vedenik, Tone Vrabl. Tehnični urednik Franjo Bogadi. Izhaja vsak četrtek. Izdaja ga ČGP Delo, Ljubljana. Rokopisov ne vračamo. Cena posamezne številke 10 din, celoletna naročnina 450 din, polletna 225 din. Za tujino je cena dvojna. Štev. žiro računa: 50700-603-31198 – ČGP Delo Ljubljana TOZD Novi tednik Celje. – Telefon, oglasi in naročnina: 22-369, 23-105.