8554 AA 60100200
OSREDNJA KNJIŽNICA
P.P.126
66001 KOPER

PRIMORSKI DNEVNIK

Poštnina plačana v gotovini
Abb. postale I gruppo
Cena 500 lir
Leto XXXVIII. Št. 269 (11.397)
TRST, torek, 7. decembra 1982

PRIMORSKI DNEVNIK je začel izhajati v Trstu 13. maja 1945, njegov predhodnik PARTIZANSKI DNEVNIK pa 26. novembra 1943 v vasi Zakriž nad Cerknim, razmnožen na ciklostil. Od 5. do 17. septembra 1944 se je tiskal v tiskarni «Doberdob» v Govcu pri Gorenji Trebuši, od 18. septembra 1944 do 1. maja 1945 v tiskarni «Slovenija» pod Vojskim pri Idriji, do 8. maja 1945 pa v osvobojenem Trstu, kjer je izšla zadnja številka. Bil je edini tiskani partizanski DNEVNIK v zasužnjeni Evropi.

FANFANI JE TUDI TOKRAT STROGO SPOŠTOVAL RAZMERJA MED STRANKAMI IN STRUJAMI

Malo novosti in nič presenečenj pri imenovanju vladnih podtajnikov

Podtajnikov je 51, šest manj kot v Spadolinijevi vladi - Potrjeni trije predstavniki iz dežele F-JK: Scovacricchi, Fioret in Santuz - KD še ni izvolila kandidata za predsednika senata

RIM — Najpomembnejši dogodek včerajšnjega dneva je bilo imenovanje podtajnikov v Fanfanijevi vladi. Imenovali so jih 51, šest manj kot v prejšnji Spadolinijevi vladi. Demokristjani so «izgubili» tri predstavnike in treh republikancev niso zamenjali. Vsekakor jih ostaja še kar precej. Razdelitev je naslednja: 28 demokristjanov, 15 socialistov, 5 socialdemokratov in trije liberalci. Z razdelitvijo in z imenovanji kot kaže ni bilo težav. Novosti zadevajo približno tretjino imen. 16 podtajnikov je novih; od teh je devet demokristjanov, pet socialistov in dva socialdemokrata. 18 podtajnikov iz prejšnje vlade pa je izgubilo to funkcijo, med temi seveda tudi Falcucciieva (KD) ter Casalinuovo in Fabbri (oba PSI), ki so bili v tem času «povišani» v ministre. Med najpomembnejšimi novostmi je obnovitev mesta podtajnika ze tajne službe, ki ga je Spadolini ob splošnem presenečenju ukinil in sam prevzel to funkcijo; sedaj je to mesto pripadlo demokristjanu Zolli, doma iz Novare, politično zelo blizu Scalfaru, izrazitemu predstavniku desnice KD. Zanimiv je tudi povratek demokristjana Mazzole, ki je bil prav zadnji podtajnik za tajne službe in je sedaj podtajnik v obrambnem ministrstvu. O njem so mnogo govorili v zvezi s škandalom P2. Skratka, če upoštevamo tudi, da so bili vsi podtajniki najpomembnejših ministrstev (zunanje in notranje zadeve itd.) potrjeni včerajšnja imenovanja nimajo nikakršne večje politične teže. Za kroniko naj še navedemo, da so bili potrjeni vsi trije podtajniki iz dežele Furlanije - Julijske krajine: Scovacricchi (PSDI, obramba), Fioret (KD, zunanje zadeve) in Santuz (KD, šolstvo).

Vsa pozornost je sedaj uperjena na pripravo programskega govora, ki ga bo Fanfani prebral v petek v senatu. V njem bo moral ministrski predsednik rešiti predvsem probleme v zvezi z gospodarsko politiko in z nekaterimi aspekti mednarodne politike. Sicer pa bo vse verjetno dokaj nezanimivo, če izvzamemo dejstvo, da bodo morali republikanci vendar razjasniti svoje stališče. Posl. Mammì je včeraj dejal, da je le malo verjetno, da bi predstavniki PRI glasovali za zaupnico in je dodal, da so v Fanfanijevi vladi «pomembne odsotnosti», ki dajejo misliti, da gre pravzaprav le za predvolilno vlado. Republikanci pa bodo svoje stališče izdelali šele po objavi Fanfanijevega programskega govora.

Zadnji včerajšnji politični dogodek pa zadeva zamenjavo Fanfanija na mestu predsednika senata, oziroma izvolitev demokristjanskega kandidata za predsednika. Senatorji KD so včeraj volili, a nihče od treh kandidatov, ki so Morlino, Taviani in Rumor, ni prejel zadostnega števila glasov. Danes bodo torej ponovno volili in verjetno izvolili Morlina, ki bi moral biti tako v četrtek izvoljen za predsednika senata.

R. G.

Za banke še ni sporazuma

RIM — Po dveh prečutih nočeh (v soboto in nedeljo) so se zastopniki bančnih zavodov in sindikalni predstavniki osebja sestali tudi včeraj, a še nič ne kaže, da bi se mogla pogajanja o obnovitvi delovne pogodbe ugodno zaključiti v kratkem. Stališča so se sicer nekoliko približala, a ne toliko, da bi bil sporazum blizu. Zato so sindikati potrdili že napovedanih 20 ur razčlenjene stavke do 17. t.m., avtonomni sindikat uslužbencev državne banke je pa oklical novih 20 ur stavke od 13. t.m., kar bo skoraj gotovo onemogočilo izplačilo 13. in navadnih plač državnim uslužbencem.

OBISK PREDSTAVNIKOV SKUPŠČINE SFRJ V KOPRU

Varčevalni ukrepi ne smejo prizadeti stikov ob meji

KOPER — Predstavniki obeh zborov jugoslovanske skupščine so se včeraj mudili v Kopru, da bi se seznanili s posledicami ukrepov zveznega izvršnega sveta, ki se nanašajo na mejo. Predstavniki delovne skupine odbora zveznega zbora za zunanjo politiko in odbornika zbora republik in pokrajin za gospodarske odnose s tujino so v Kopru prisluhnili predstavnikom družbenopolitičnega in gospodarskega življenja celotne Primorske, ki so jim orisali nastali položaji.

V dolgi razpravi so se zedinili, da je bil skrajni čas zajeziti nekontroliran odtok dinarjev in deviz čez mejo in povrniti omajan ugled Jugoslavije, vendar pa je danes očitno, da ukrep nikakor ne bi smel tlačiti vseh in vsega v en koš. Zlasti za Slovenijo velja, še posebej za njena obmejna območja, da takšno linearno ukrepanje lahko bolj škoduje kot koristi. Predstavniki primorskih občin so navedli vrsto razlogov za to. Pojasnili so, da je po drugi svetovni vojni ostalo za mejami matične domovine več kot 10 odstotkov Slovencev, v Jugoslaviji pa živi tudi precej predstavnikov italijanske in madžarske narodnostne skupnosti.

Zato je nesprejemljivo, da bi več kot 20-letna prizadevanja za ureditev medsebojnih odnosov, zlasti z Italijo zbrisali z eno samo potezo. Meja na celotnem območju od Rateč do Ankarana že vseskozi predstavlja zgolj umetno ločnico, so večkrat poudarili. V Italiji naprimer, je več čisto slovenskih občin, te so pobratene s številnimi na jugoslovanski strani, sodelovanje pa se kaže skozi kulturo, šport, sorodstvene vezi in podobno. Vse to velja tudi za italijansko skupnost v Jugoslaviji. Videmski, goriški in tržaški sporazumi pa so omogočili tudi široko razvejano gospodarsko dejavnost in tovrstna oblika gospodarske menjave sodi med tiste, ki doslej še niso občutile negativnega hlada, so ugotovili.

JURE PENGOV

Janez Zemljarič na obisku v Trstu

TRST — Včeraj popoldne je prispel na obisk v naše mesto Janez Zemljarič, predsednik izvršnega sveta skupščine socialistične republike Slovenije. Sestal se je s tržaškim prefektom in vladnim komisarjem dr. Mariom Marrosujem. V razgovoru, ki sta se ga udeležila tudi republiški sekretar za notranje zadeve SRS Tomaž Ertl in generalni konzul SFRJ v Trstu Drago Mirošič, je bilo dano največ poudarka obmejnemu sodelovanju, predvsem razširitvi sodelovanja na področju gospodarskih in kulturnih dejavnosti. Predsednik IS SRS se je na sedežu generalnega konzulata SFRJ v Trstu srečal tudi s predstavniki Slovenske kulturne - gospodarske zveze, ki so ga obvestili o položaju in uresničevanju pravic slovenske narodnostne skupnosti v Italiji ter o posledicah jugoslovanskih omejevalnih ukrepov glede prestopa meje na dejavnost manjšine na raznih področjih.

Na sliki: predsednik izvršnega sveta skupščine SRS Janez Zemljarič ob srečanju s predstavniki SKGZ.

Tečaj dolarja pod 1.400 lir

RIM — Po dolgotrajnem vzpenjanju je tečaj ameriškega dolarja v zadnjih tednih drsel navzdol in zdrknil včeraj, prvič po začetku septembra, pod 1.400 lirami. V Italiji je bil namreč dolar vreden 1.399 lir, podoben padec pa je zabeležil tudi do ostalih zahodnoevropskih valut in japonskega jena.

SKLEP «SODIŠČA SVOBODE»

Sergej Antonov ostane v zaporu

Izjave terorista Agce upravičujejo aretacijo

RIM — Sergej Ivanov Antonov, ki je osumljen sodelovanja v atentatu na papeža Janeza Pavla II., ostane v zaporu, saj so bili razlogi za njegovo aretacijo utemeljeni. To je včeraj sklenilo «sodišče svobode», ki je zavrnilo poskus Antonovih odvetnikov, da bi svojemu varovancu izbojevali prostost. Pričevanja, ki so navajala, da je bil Antonov na dan atentata v svojem uradu na sedežu bolgarske letalske družbe «Balkan Air», so bile nezadostna in nepreprīčljiva.

Antonova je obtožil sodelovanja prav atentator Mehmed Ali Agca, ki trdi, da mu je bolgarski funkcionar zgladil pot v Rimu in pripravil njegov «umik» po atentatu. Agca je tudi sodnikom dokazal, da pozna do najmanjše podrobnosti stanovanje Antonova v Rimu. Ob tem je bolgarski funkcionar le izjavil, da je bržkone Agco o vsem seznanila kaka oseba, ki ga je večkrat obiskala.

Včerajšnji sklep «sodišča svobode» pa je vsekakor utišil glasove o «protizakoniti aretaciji». Bolgarsko veleposlaništvo je izjavilo, da se razsodba nanaša le na «zakonitost zapornega naloga», ne pa na morebitno krivdo. Vsekakor pa je veleposlaništvo odločno zanikalo, da bi bila tudi žena Sergeja Antonova vpletena v atentat. V domovino se je vrnila pred meseci, da bi pripravila diplomsko nalogo. Veleposlaništvo je tudi ponovno zavrnilo vse obtožbe o vpletenosti Bolgarov na papeža. S precejšnjim poudarkom je navedlo napake v poročanju časopisov, ki se le nanašajo na zgrešeno transkripcijo bolgarskih imen in na zgrešene datume, kdaj sta blagajničar Todor Aivazov in tajnik vojaškega atašeja Jelio Vasilev zapustila Italijo. Oba sta baje osumljena sodelovanja v atentatu, a medtem ko so proti Vasilevu baje že izdali zaporni nalog, saj nima več diplomatske imunitete, ker je končal svojo misijo v Italiji, je Aivazov uradno še vedno funkcionar veleposlaništva, saj je v Bolgariji le na «počitnicah».

Rimsko sodstvo pa medtem nadaljuje preiskavo. Preiskovalni sodnik Martella je zaslišal ženo sindikalista UIL Scricciola Paolo Elia. Ženska je sodniku povedala, da se je samo enkrat spoznala z nekim bolgarskim funkcionarjem in to v Sofiji in ne v Rimu. Vsekakor pa je tudi vzporedna preiskava o domnevnem vohunstvu Scricciola v korist Bolgarije zavita v najstrožjo tajnost. Prav tako sodniki molčijo o nadaljnjem razpletu preiskave, v katero je vpleten sirski Armenec Henry Arsan, vodja neke tihotapske mreže trgovcev z orožjem. S tem v zvezi je treba omeniti, da obstajajo upravičeni sumi o povezavah te tolpe s palermski tihotapci. Slika o vlogi Bolgarije v atentatu na papeža, iskanju stikov s pomočjo Scricciola z ugrabitelji generala Doziera in pri tihotapljenju orožja je v glavnem po zaslugi doslednega molčanja sodstva še vedno nejasna, vsekakor pa so v Italiji in na Zahodu prepričani, da so tokrat Bolgari v precepu.

Proces Moro se nadaljuje

RIM — V Rimu se je začela sklepna faza procesa Moro s splošno razpravo. Kot prvi je včeraj spregovoril državni pravobranilec Ciardulli, za njim se bodo zvrstili odvetniki drugih zasebnih strank, nato branilci obtožencev, zadnje dni februarja pa bi moral prebrati svojo obtožnico javni tožilec.

RIM — Zdravstveno stanje zdravnice zapora Rebibbia Giuseppine Galfo se je nekoliko izboljšalo, zdravniki pa si še vedno pridržujejo prognozo. Zdravnico, ki je bila v petek žrtev terorističnega atentata, je včeraj obiskal med drugimi tudi predsednik Pertini.

Nove aretacije v Milanu

MILAN — V preteklih dneh so v Lombardiji aretirali več pripadnikov milanskega voda rdečih brigad «Walter Alasia». To je sporočil neznanec neki milanski zasebni radijski postaji. Neznanec je tudi navedel, da je med aretiranimi Daniela Rossetti. V prihodnjih urah lahko torej pričakujemo pojasnila preiskovalcev, saj je popolnoma jasno, da so teroristi na begu sedaj obveščeni o novih aretacijah in bodo temu primerno ukrepali.

INTERVJU PREDSEDNIKA CK ZKJ MITJE RIBIČIČA RADIU BEOGRAD

Ugled Jugoslavije v svetu odvisen od njene neuvrščene politike in samoupravne ureditve

V jugoslovanski družbi je samoupravljanje ločnica med naprednim in reakcionarnim

BEOGRAD — Predsednik predsedstva CK Zveze komunistov Jugoslavije Mitja Ribičič je imel pred dnevi daljši intervju za beograjski radio. Mitja Ribičič je poudaril, da z vso upravičenostjo Jugoslavijo imenujejo Titova Jugoslavija in nova, saj je nastala iz ruševin stare. Nova pa tudi zaradi novih odnosov med narodi, zaradi svojevrstnega političnega sistema nove vloge zveze komunistov in svoje neuvrščene politike. «Današnja Jugoslavija», je poudaril Mitja Ribičič, «ima veliko odgovornost ne samo pred našimi narodi, pač pa tudi v svetu.» Med drugim je govoril tudi o pojavih nacionalizma.

«Vzroki porastka nacionalizma pri nas so včasih tudi objektivne narave, čeprav se tega porasta s tem ne da opravičevati». Ko je spomnil na razlike v razvitosti, je Ribičič menil, da bi bilo narobe trditi, da je vse tisto, kar se dogaja na Kosovu, posledica specifičnosti samega Kosova in posebnih problemov tega gospodarsko najmanj razvitega območja. Tisto, kar se je zgodilo na Kosovu, se dogaja tudi v nekaterih drugih delih države, saj so se pojavi odtujevanja partije in oblasti od ljudstva, pojavi samovolje, etatizma, stagnacije samoupravljanja pokazali tudi drugje.

«Proti nacionalizmu se lahko bojimo edino, če ima vsak narod ali vsaka narodnost možnost polne afirmacije in če je ZK sposobna vsakodnevno demaskirati politikantstvo, licitiranje in druge oblike izražanja nacionalističnih interesov. V naši družbi je samoupravljanje črta ločnica med naprednim, progresivnim in reakcionarnim, nacionalističnim.»

«Jugoslavija se pojavlja v svetu kot realen dejavnik mednarodnih odnosov. To se je, denimo, pokazalo med obiskom naše delegacije v Moskvi na pogrebu Leonida Brežnjeva. Novi generalni sekretar sovjetske partije Andropov je tedaj sprejel samo predstavnike osmih partij, med njimi tudi naše, v Moskvi pa jih je bilo več kot sto. Tudi predstavnik Kitajske je v sovjetskem glavnem mestu poudaril posebno zanimanje njegove države za stike z Jugoslavijo. Prav tako imamo dobre odnose in pogoste stike na najvišji ravni tudi z Združenimi državami Amerike. Vendar pa ne smemo pozabiti,» je dejal Mitja Ribičič, «da je naš ugled v svetu odvisen od naše notranje poti in notranje stabilnosti. Zato tudi pravimo, da je gospodarska stabilizacija v državi hkrati tudi naša zunanja politika.»

«O Jugoslaviji danes veliko pišejo v svetu. Mnogi članki bi radi kompromitirali naš samoupravni sistem, saj se samoupravljanje uveljavlja kot objektivna zakonitost sodobnega sveta, čeprav ga mi nobenemu ne ponujamo. V kritikah samoupravljanja, tako z Vzhoda kot Zahoda vsaka država obsoja tisto, kar jo v primerjavi s sistemom v njihovem okolju najbolj moti. Najbolj pa jih moti,» je poudaril Mitja Ribičič, «odločanje delavcev in družbena last nad sredstvi za proizvodnjo, čeprav nihče odkrito ne govori proti samoupravljanju in proti samoupravni demokraciji. Na Zahodu poudarjajo, da se le kapitalistično gospodarstvo lahko spoprime s težavami v kriznih situacijah, mi pa vidimo, da ne more reševati nekaterih problemov, ali pa jih rešuje na račun delavskega razreda z zapiranjem podjetij in tako dalje. Na Vzhodu pa samoupravljanja kot originalne izkušnje sploh ne omenjajo ali pa ga ocenjujejo kot zanikanje zakonitosti socialistične graditve, češ da lahko pelje le v krizo. Kakorkoli že,» je dejal Ribičič, «samoupravljanje ima svoje mednarodne dimenzije. Povsod je navzoče in je postalo izziv sodobnemu svetu. Nekateri mislijo, da je Jugoslavija dobila ugled samo kot neuvrščena država. To je sicer res, vendar je to samo en dejavnik našega ugleda. Naš položaj v neuvrščenem svetu je bil povezan tudi z našim samoupravnim sistemom. Zato je treba neuvrščenost in samoupravljanje obravnavati kot enotni proces. Propad naše samoupravne vizije bi pomenil tudi propad našega položaja v neuvrščenem svetu,» je dejal Mitja Ribičič. (dd)

VARŠAVA — Po novem poljskem zakonu bi bilo mogoče na Poljskem ustanoviti (v posameznih podjetjih) približno 50.000 sindikatov. Doslej so vložili v posameznih tovarnah le 2.200 prošenj, oblasti pa so registrirale 800 sindikatov.

25-letnica slovenske izdaje revije Komunist

LJUBLJANA — Na priložnostni slovesnosti v domu Ivana Cankarja v Ljubljani, so obeležili 25-letnico izhajanja slovenske izdaje «Komunista». Slovesnosti so se med drugimi udeležili Andrej Marinc, Vinko Hafner, France Popit, Franc Šetinc in stari revolucionarji med njimi Miha Marinko, Lidja Šentjurc in Vida Tomšič. Slovesni govor ob obletnici je imel sekretar predsedstva CK ZKS Miha Ravnik, ki je poudaril, da se je z republiškimi in pokrajinskimi izdajami «Komunist» približal članom zveze komunistov in da tako deluje za utrjevanje bratstva in enotnosti. (jp)

V VSEJ DRŽAVI NA POZIV SINDIKALNIH ORGANIZACIJ

VEČ KOT ŠEST MILIJONOV ARGENTINCEV SE JE VČERAJ UDELEŽILO SPLOŠNE STAVKE

Z njo so protestirali proti izredno težkim razmeram v državi

BUENOS AIRES — Šest milijonov argentinskih delavcev je včeraj odgovorilo na poziv argentinskih sindikalnih organizacij in stopilo v splošno stavko. Ta je zabeležila popoln uspeh, zlasti v Buenos Airesu in v drugih večjih središčih, sicer pa je bil odziv delavcev izredno velik tudi drugod. Značilno je, da prvič po l. 1976 vojaška hunta ni sprožila akcije za nasilno zatrtje sindikalnega gibanja. Notranji minister general Llamil Reston je le izjavil, da bo vlada zagotovila mir in svobodo pravice do dela. Resnici na ljubo pa te vladne «pomoči» niti ni bilo treba, saj je popolna stavka potekala praktično brez vsakega incidenta. V argentinskih sindikalnih krogih pripisujejo izredni uspeh stavke dejstvu, da so vse sindikalne organizacije tokrat našle skupni jezik in so nastopile enotno. Vsekakor pa je bila stavka mogočno opozorilo delavcev hunti, da potrebuje Argentina čimprejšnjo ureditev ne le notranjih političnih, ampak tudi socialnih in gospodarskih razmer, saj postaja življenje v tej državi vedno težje. Razen politične krize, ki jo je falklandska vojna le še pospešila in poglobila, je država podvržena hudi inflaciji, veliki zadolženosti in draginji, ki narašča iz dneva v dan in postajajo življenjske razmere delavcev skoraj nemogoče.

Nedvomno je tako stanje do določene mere prispevalo k temu, da je sklenila vojaška vlada vsaj delno pristopiti k reševanju vprašanja «desaparecidosov», o katerih doslej sploh ni hotela govoriti. Agencija «Noticias Argentinas» poroča, da bo vlada v naslednjih tednih raziskala 30 do 40 odstotkov primerov izginulih (od 6.500, kolikor jih priznava hunta). Ista agencija tudi poroča, da namerava vojaška vlada do aprila meseca ukiniti obsedeno stanje, poleg tega pa naj bi v prihodnjih dneh omilila kazni, ki so jih izrekla vojaška sodišča, do konca leta pa naj bi tudi že izpustila na svobodo skoraj vse osebe, ki jih je ukazala zapreti, a jih doslej še niso obsodili. Prav tako naj bi bil v načrtu zakon o amnestiji in pa odprava prepovedi povratka beguncev v domovino.

Skratka, mnogo znakov kaže, da se v Argentini marsikaj premika in med drugim dokazuje to tudi dogodek v La Plati, kjer so v okviru velike slovesnosti delili posebna priznanja udeležencem falklandske vojne. Kakih 300 bivših argentinskih vojakov pa je z žvižganjem in klici izrazilo nezadovoljstvo nad pobudniki te manifestacije, kot sploh nad argentinskim vojaškim vodstvom in so tudi zavrnili sprejetje odličij.

Falklandska vojna pa ima v Argentini še en «rep»: vsedržavna komisija za pogrešane borce na Falklandih je na zborovanju v mestu Parana razkrila, da imajo Angleži v svojih rokah še vedno vsaj 300 argentinskih «talcev», za katere trdijo, da so mrtvi ali pogrešani. Ta komisija bo poslala v Evropo posebno delegacijo, da bi dosegla tudi za te vojake povratek v domovino.

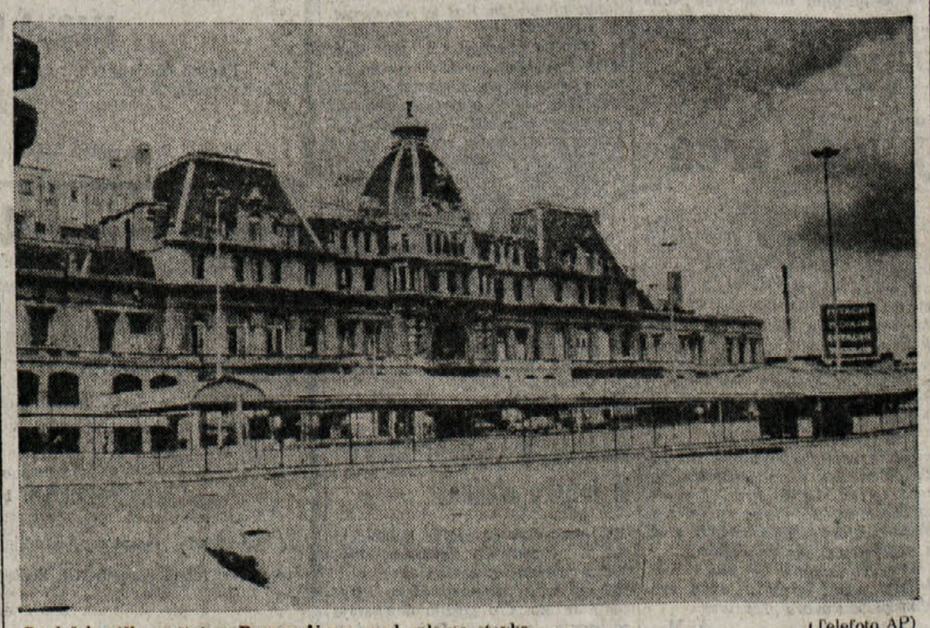

Pred železniško postajo v Buenos Airesu med splošno stavko (Telefoto AP)

MOSKVA — Namesto 49-letnega Borisa Pastuhova, dosedanjega tajnika druge najbolj množične sovjetske organizacije (za sindikati) komsomola, ki šteje 40 milijonov članov med 14. in 18. letom starosti, je prišel nekoliko mlajši in skoraj neznani Viktor Mišin.

Pastuhov je postal predsednik zelo pomembnega državnega odbora za tisk.

TURIN — Karabinjerji iz Turina so aretirali tri teroriste iz vrst piemontske «Prime linee». Iz skopih podatkov je razvidno, da so aretirani le obrobne figure novega turinskega voda.

MILOŠ MINIĆ OBISKAL LIPICO

Težave moramo premostiti samo z lastnimi napori

Minić se je zavzel za to, da bi bili varčevalni ukrepi le začasni

LIPICA — Član CK ZK Jugoslavije Miloš Minić se je pogovarjal včeraj v Lipici s predstavniki družbenopolitičnega življenja obalnokraške regije. V pogovoru so ugotovili, da se v obalnokraški regiji veča primanjkljaj in manjša akumulacija v primeru z istim obdobjem lani. Manjši je tudi devizni priliv od turizma. Vsa ta neugodna gibanja so odraz notranjih in mednarodnih gospodarskih razmer.

Miloš Minić je opozoril, da je treba preprečiti nevarno špekulacijo na račun vsega združenega dela ter gospodarske in politične stabilnosti znotraj države. Kljub zelo težkemu gospodarskemu položaju v Jugoslaviji pa slednji le ni brezizhoden. Kdor širi take govorice je na liniji demoralizacije. Težave bomo premagali, je rekel Minić, če že ne v okviru zastavljenih ciljev, pa vsaj v veliki meri.

Precej pozornosti so namenili tudi razmeram ob meji po uvedbi ukrepov zveznega izvršnega sveta. Sekretarji in predsedniki občinskih konferenc obalno-kraškega področja so med drugim opozorili, da je obvezni polog pri prehodu občutno zmanjšal stike ljudi z obeh strani meje in da je do malo povsem ohromil maloobmejni promet.

S podatkoni, da je naprimer prek meje v tem času s plačanim depozitom 44 odstotkov prebivalstva iz Hrvaške, 16 odstotkov prebivalcev iz Srbije in le 10 odstotkov prebivalcev iz Slovenije, so podprli trditev o občutno zmanjšanem obisku Slovencev v sosednji državi. Navedli so tudi podatek, da se je na njihovem območju na zadnjem mesecu in pol maloobmejni blagovni promet zmanjšal kar za 8 krat.

Miloš Milić se je zavzel zato, da bi bili ukrepi začasne narave in da je treba vsa nasteta vprašanja čim hitreje rešiti, saj zaradi sedanjih težav po njegovih besedah ne bi smeli storiti koraka nazaj pri uresničevanju osimskih sporazumov. (jp)

ISLAMABAD — Pakistanski varnostni organi so baje preprečili atentat na mošejo v Islamabadu, v kateri molijo tudi visoki državni funkcionarji. Varnostniki so aretirali nekaj oseb, ki so bile povezane s subverzivno organizacijo «Al Zlfikar».

RIM — Brigadista Giancarlo Starita in Romeo Gatti sta pri rimskem državnem pravništvu vložila tožbo zaradi domnevnega mučenja v prvih dneh aretacije.

PARLAMENTARNA KOMISIJA O LOŽI «P2» V ZDA

Vdovo bankirja Calvija zaslišali strogo zaupno

Na vrsto pridejo še Carlo Binetti, Francesco Pazienza in zaprti bankrotist Michele Sindona

WASHINGTON — Italijanska parlamentarna komisija za preiskavo o skrivni framasonski loži «P2» je začela včeraj zjutraj zaslišavanje Clare Calvi, vdove po bankirju Robertu, ki je skrivnostno umrl pod londonskim mostom po pobegu iz Italije. Zaslišavanje poteka strogo zaupno v prostorih italijanskega veleposlaništva, kjer bankirjevo vdovo zaslišujejo predsednica komisije Tina Anselmi in sedem parlamentarcev, ki zastopajo tako stranke večine kot opozicijo. Po zaslišanju se bosta komisija in vdova Calvi srečali s časnikarji, ki jih bosta seznanili s potekom pogovorov.

Med svojim bivanjem v ZDA bo komisija zaslišala še bivšega sodelavca ministra Andreatte Carla Binettija, ki je pred kratkim prevzel ravnateljstvo Medameriške banke za razvoj, jutri bo pa v New Yorku izpraševala o delovanju lože «P2» v finančnih poslih še mladega mešetarja Francesca Pazienze in propadlega finančnika Micheleja Sindone, ki je bil v ZDA obsojen na 25 let zapora zaradi bankrota denarnega zavoda «Franklin bank».

SPET ZAPLET V MILJSKEM POLITIČNEM ŽIVLJENJU

OBRAČUN FINANČNEGA POSLOVANJA BO PODPISAL KOMISAR «AD ACTA»

Pokrajinski nadzorni organ razveljavil sklep Bordonovega odbora - Miljska občina pred popolno paralizo?

Pokrajinski nadzorni odbor je včeraj razveljavil sklep miljskega občinskega odbora o odobritvi obračuna tekočega finančnega leta in je odredil, da bo moral omenjeni sklep v najkrajšem času podpisati vladni komisar, ki ga bo imenoval tržaški prefekt. Gre za tako imenovanega komisarja «ad acta», ki je poklican, da podpiše in s tem formalno odobri finančni obračun uprave in nato spet preda posle legalnemu in političnemu predstavniku občine, ki je župan Bordon.

Organ, ki nadzoruje delo krajevnih uprav in ustanov v tržaški pokrajini, je torej mnenja, da je Bordonov odbor s tem, da si je prisvojil pristojnosti občinskega sveta in izglasoval obračun, kršil pravilnik. Od tukaj torej razveljavitev omenjenega sklepa in imenovanje komisarja «ad acta», do katerega bo baje prišlo že v tem tednu.

Občinski odbor je kot znano odobril obračun, ki ga mora v normalnih okoliščinah izglasovati občinski svet, potem ko je bilo jasno, da bi ga skupščina zavrnila. Za njegovo odobritev so se izrekli le predstavniki Liste Frausin, proti pa vsi ostali (LpM, KD, PSDI, PSI in neodvisni Barut). Izid glasovanja bi bil torej 15 proti 15 in sklep bi bil tako zavrnjen. Tedaj si je odbor prisvojil pristojnosti občinske skupščine, ki mu jih v nekaterih primerih in okoliščinah dovoljuje pravilnik in odobril obračun. Pokrajinski nadzorni odbor pa je razglasil, da prejšnji torek niso obstajali pogoji za tako početje in da bi morala zadnja beseda tedaj pripadati občinskemu svetu.

Odlok pokrajinskega nadzornega odbora je strogo formalnega značaja, v svojem bistvu pa razkriva upravno in politično paralizo, v kateri se v tem trenutku nahaja miljska občina. Lista Frausin (KPI in neodvisni) razpolaga le s polovico svetovalcev in opozicija lahko stvarno zavrne vsako odborovo odločitev. S takim razmerjem sil je nemogoče upravljati občine in če ne bo prišlo v kratkem do bistvenih premikov in razčiščenj v odnosih med strankami grozijo Miljam izredni vladni komisar in torej predčasne občinske volitve.

Sinočnje zasedanje občinskega sveta, na katerem so svetovalci vzeli na znanje sklep pokrajinskega nadzornega odbora, je vodil v odsotnosti župana Bordona, ki so ga zaradi nenadne slabosti sprejeli v bolnico, podžupan Campagna.

Občinski svet se bo spet sestal v petek. Na dnevnem redu ima tudi odobritev obračuna, ki pa ga bo baje že prej podpisal komisar «ad acta». A tudi če do tega imenovanja ne bi prišlo v tem tednu, pa je zelo malo verjetno, da bo v petek v takem številčnem razmerju skupščina lahko odobrila obračun in s tem v zadnjem trenutku preprečila prihod komisarja.

Danes seja deželnega sveta

Danes se bo ponovno sestal deželni svet. V prvem delu seje bo skupščina obravnavala nekaj tekočih vprašanj, v zvezi s katerimi so bila v zadnjem času vložena ustrezna vprašanja, v drugem delu pa bo razprava zajela zakonski osnutek, ki predvideva podeljevanje deželne pomoči za razvoj turističnih dejavnosti v Furlaniji - Julijski krajini. O novem zakonu bo poročal svetovalec Vespasiano (PSDI).

● **Drevi, ob 20. uri,** bo na sedežu Tržaškega esperantističnega krožka v Ul. Trento št. 1 večer poezije. Nastopila bo Vesna Skaljer Race iz Beograda, ki je zmagala na mednarodnem natečaju poezije v esperantu.

Zahteva po spremembi statuta Teatra stabile

Člani upravnega sveta deželnega gledališča Teatro stabile, ki zastopajo komuniste, socialiste, socialdemokrate, demokristjane in sindikat UIL, so zahtevali spremembo pravnega položaja omenjene gledališke ustanove. Sprememba naj bi pomenila organsko in dokončno publicizacijo Teatra stabile.

V dokumentu, ki so ga omenjeni svetovalci predstavili je rečeno, da bo lahko samo sprememba položaja rešila gledališče iz stalne finančne krize. Država, dežela in tržaška občina bi morale kriti finančne potrebe, ki se pojavljajo vsako leto.

Upravni svet gledališča ugotavlja, da bi moral Teatro stabile dobiti značaj javne ustanove in predlaga ustanovitev konzorcija med tržaško občino in tržaško pokrajino, ter konzorcija med krajevnimi javnimi ustanovami in tržaško pokrajino, v ta konzorcij naj bi vključili tudi krajevne javne ustnove iz vse dežele F-Jk. Upravni svet se nadalje zavzema za spremembo statuta, ki naj v hitrih rokih reši problem predsedstva gledališča.

V dokumentu je tudi izražena prošnja, ki je naslovljena na tržaškega župana Cecovinija, v kateri je rečeno, naj bi prav župan sklical srečanje med občino, pokrajino, deželo in upravo gledališča, da bi skupaj preučili predloge.

Rajonski svet bo danes razpravljal o vprašanju openskega pokopališča

Danes se bo ob 19. uri sestal na svojem sedežu rajonski svet za vzhodni Kras. Prva točka dnevnega reda predvideva razpravo o pokopališču na Opčinah. Vprašanje je vsekakor pereče in zahteva čimprejšnjo rešitev.

Na današnji seji bodo med drugim razpravljali tudi o izrednih popravilih nekaterih šol na vzhodnem delu Krasa.

V PETEK IN SOBOTO NA POMORSKI POSTAJI

Konferenca o problemih tržaškega pristanišča

V ospredju na tem tretjem posvetu predvsem vprašanja razvoja blagovnega prometa, produktivnosti dela in starih dolgov

Na pomorski postaji bo konec tedna 3. konferenca o tržaškem pristanišču, ki jo organizira vodstvo luške ustanove. Konferenca se bo začela v petek, 10. decembra, ob 15. uri z uvodnim poročilom, ki ga bo podal predsednik Neodvisne ustanove za tržaško pristanišče dr. M. Zanetti. Sledilo bo tehnično poročilo, ki ga bo podal generalni ravnatelj luke ing. A. Borelli, nakar se bodo zvrstili predstavniki špediterjev, sindikalnih organizacij, enotne družbe pristaniščnikov in drugi strokovnjaki in gospodarstveniki. Razprava bo trajala do 20. ure, nakar se bo nadaljevala v soboto, 11. decembra, z začetkom ob 9. uri dopoldne.

Glavna vprašanja, s katerimi se bodo spoprijeli udeleženci konference, so v prvi vrsti razvoj blagovnega prometa, dalje vprašanje produktivnosti pristaniškega dela ter vprašanje starih dolgov, ki že leta zavirajo redno poslovanje v luki. Kar zadeva razvoj blagovnega prometa, velja zabeležiti, da če prav kažejo globalni podatki za prvih devet mesecev letošnjega leta občutno nazadovanje v primeri z lanskim letom, saj je pretovor znašal 21,229.125 ton, medtem ko je dosegel v ustreznem času lani 23,529.142 ton, smo vendarle letos zabeležili več kosovnih pošiljk (lani 1,453.496, letos 1,549.622 ton), ki predstavljajo najbolj donosno postavko v obratovanju luke. Več je bilo tudi premoga, vse ostale postavke, vključen les, pa kažejo nazadovanje v primeri z lanskim letom.

Na zahtevo tovarniškega sveta

Tehnični pregled central v obratu «Terni»

Strokovnjaki tukajšnjega inšpektorata za delo bodo v kratkem opravili tehnični pregled termične in električne centrale v škedenjski železarni «Terni» (bivšem Italsidru). Za nastop izvedencev ki naj ugotovijo dejansko stopnjo varnosti na delovnem mestu v omenjenem oddelku železarne, se je pred časom zavzel tovarniški svet obrata. Po mnenju sindikalnega organa obstajajo namreč določene latentne nevarnosti za delavce, zaposlene pri termični in električni centrali, pa tudi pri napravah za izkrcanje rude in premoga z ladij, v koksarni in pri plavžu.

● **Tržaške sekcije KPI** nadaljujejo s predkongresnimi razpravami. Drevi se ob 20. uri sestane sekcija «M. Montagnana» pri Sv. Ani. Zborovanje bo na sedežu sekcije in ga bo vodil Fausto Monfalcon.

Ob 20.30 se bo sestala sekcija v Rojanu. Razpravi bo prisostvovala članica deželnega tajništva Perla Lusa.

S TRŽAŠKEGA POLITIČNEGA PRIZORIŠČA

Laiko-socialisti pritiskajo na LpT da se izreče o vstopu KD v večino

V soboto morda odločilna skupščina pristašev liste - KD se predstavlja z enotnejšim vodstvom

Skoraj tri mesece po podpisu sporazuma v palači Diana, ki bi moral dejansko odpreti vrata Krščanski demokraciji za vstop v koalicijo, tako na pokrajini kot na občini, ostaja politični položaj v dveh tržaških izvoljenih telesih in v sami Krajevni zdravstveni enoti skrajno nejasen in zapleten. Po nekajtedenskem zatišju, ki so ga razparale le nekatere polemike preko javnih občil in pa zadnji zaplet dogajanj na skupščini KZE, prihajajo sedaj nekateri signali, ki kažejo, da bo vprašanje vstopa KD v koalicijo spet predmet srečanj in debat med strankami. Na deželni ravni sta se tako spet oglasila vplivna predstavnika KD in PSI Braida in De Carli, ki sta zahtevala politično razčiščenje na Tržaškem in sta se zelo jasno izrekla za takojšen vstop demokristjanov v koalicijo, tržaška KD pa je po notranjem «preverjanju» spet kolikor toliko enotna, kar ji daje nedvomno več moči in vpliva pri «pogajanjih» za uresničitev sporazumov. Odstop Comellijevega odbora v odgovor na izključitev KD iz tržaških večin je marsikateri stranki, zaveznici demokristjanov, ostal v bridkem spominu, zato prav te sile sedaj pritiskajo, da se to ne bi več ponovilo. De Mitova stranka, ki razpolaga v deželi z relativno večino, je v preteklosti večkrat zagrozila, da bo v primeru ponovnega zavlačevanja okrog vstopa svojih predstavnikov v tržaško večino sestavila enobarvni deželni odbor, ki bi med drugim takorekoč sam upravljal bližnje volitve. Tega si od zavezников nihče ne želi, zato sedaj pritiskajo na LpT, da bi končno prižgala zeleno luč za vstop KD v večino. To pa se do sedaj ni še zgodilo.

Skupščina liste, ki se je sestala za zaprtimi vrati prejšnjo soboto in ki je kot znano suveren organ za politične odločitve tega gibanja, je posvetila pozornost predvsem nekaterim notranjim aspektom tega gibanja. Skupščina je tako med drugim zavrnila predlog nekaterih pristašev posl. Gruber Bencove, da bi ustanovili vmesni organ, nekak «filter» med bazo in vodstvom gibanja, debato o političnih vprašanjih pa so odložili na prihodnjo soboto. Prav na tem zborovanju bi se morali člani liste dokončno izreči, ali mislijo politično pristopiti k sporazumu iz palače Diana ali pa ubrat drugo pot.

Kot smo že uvodoma napisali, se KD predstavlja na političnem prizorišču z enotnejšim vodstvom in kot kaže tudi z enotnejšim programom. Moroteje Coslovich je bil potrjen za pokrajinskega tajnika in sedaj lahko šteje na solidno večino, kritični do političnih usmeritev tajništva pa so ostali le pristaši predsednika vlade Fanfanija, ki se v Trstu zbirajo okrog posl. Tombesija.

Glede KZE pa moramo zabeležiti novo odložitev sestanka upravne komisije, na katerem bi morali izvoliti novega predsednika. V tej zvezi je komunistični predstavnik v odboru Pessato naprtil Krščanski demokraciji odgovornost za novo odložitev, češ da ta stranka še ni rešila svojih notranjih problemov. Kot je znano, bi morala prav KD določiti novega predsednika po odstopu dosedanjega, demokristjana Pangherja. Passato v svojem pismu napoveduje priziv KPI na ustrezne forume, po drugi strani pa uradno zahteva čimprejšnje sklicanje upravnega odbora KZE.

Kmalu nova letalska zveza Ronke-Genova

Deželni Skal club je ob svoji tridesetletnici organiziral poseben posvet o letalskih zvezah «tretje ravni» v Italiji in v Furlaniji - Julijski krajini (letalske zveze tretje ravni so tiste, ki povezujejo po dve deželi in na katerih se uporabljajo letala z največ do 50 potniških mest). Zanimiv poseg je na posvetu imel ravnatelj tržaške družbe «Aligiùlia» Staffieri, ki je povedal, da bo družba v kratkem vzpostavila redno zvezo Ronke - Genova, in sicer z letalom «ATR 42», ki lahko sprejema do 42 potnikov in leti s hitrostjo 410 km na uro.

● **V soboto, 11. decembra,** bo zapadel rok za vložitev prošenj za sodelovanje na nagradnem natečaju 1982 «Zvestoba do dela in do gospodarskega razvoja». Tako poroča tiskovna nota tržaške trgovinske zbornice.

V SOBOTO ZVEČER V ŠKEDNJU

Koncert TPPZ posvečen boju proti razlaščanju

Na povabilo krajevnega kulturnega društva «Ivan Grbec» je Tržaški partizanski pevski zbor «Pinko Tomažič» v soboto zvečer nastopil v Škednju s celovečernim koncertom.

Kakor je poudaril v uvodnem pozdravu predsednik KD «Ivan Grbec» Deziderij Švara, je TPPZ nastopil v sklopu prireditev ob odprtju prenovljenih prostorov društva, ki je tako dobilo za svoje delovanje primerne prostore.

Novi prostori pa so bili gotovo premajhni, da bi lahko sprejeli množico, ki se je udeležila koncerta zbora, tako da so priredili koncert v večji škedenjski kinodvorani. Za TPPZ je bil to drugi koncert, ki ga je imel v Škednju. Prvič so pevci nastopili tu pred šestimi leti v okviru akcije za postavitev spomenika padlim NOB iz Škednja, s Kolonkovca in od Svete Ane. Od takrat je kot rečeno poteklo že precej let, prebivalci tega dela tržaškega mesta pa še vedno čakajo na dovoljenje za postavitev pomembnega spominskega obeležja. Zato je koncert izzvenel tudi kot protest proti namernemu zavlačevanju s strani pristojne občinske uprave.

TPPZ, ki je pred nedavnim postal član zadruge «Naša zemlja», pa je posvetil ta nastop boju proti razlaščevanju naše slovenske zemlje tudi glede na dejstvo, da je ta problem občuten tudi v tem kraju.

Nič čudnega torej, da je zbor zapel z neobičajnim zanosom in ga posredoval tudi občinstvu, ki je navdušeno nagradil ansambel z burnim ploskanjem, ki mu ga ni in ni hotelo biti konca. Brez dvoma je bilo to najboljše plačilo za celotni ansambel z recitatorji Stanetom Raztresenom in Doriano Fidel ter solisti Marinom Evo, Rudijem Mikeschem, Marjanom Kraljem in Igorjem Pavletičem. Seveda pa je občinstvo nagradilo z burnim aplavzom tudi neutrudnega dirigenta Oskarja Kjudra, ko je zaključil nastop zbora s svojo partizansko harmoniko. Naj omenimo, da je ob koncu koncerta tajnik zbora Igor Pavletič podaril predstavnikoma Kulturnega društva in krajevne osnovne šole «Ivan Grbec» nekaj knjig o doprinosu Primorske k narodnoosvobodilni borbi.

Skratka, prireditev, ki je popolnoma uspela, tako da so prisotni izrazili željo, da bi lahko TPPZ ponovno koncertiral v Škednju ob otvoritvi težko pričakovanega spominskega obeležja padlim. Upati je, da bo do tega prišlo čimprej . . .

I. P.

Taksistova spoved danes na radiu Trst A

Danes ob 18. uri bo Radio Trst A predvajal monološko igro Toma Arsovskega «Taksistova spoved». Igra se vključuje v tisti niz igranega programa, ki pod naslovom «izvirna radijska igra» poskuša uskladiti dvoje osnovnih zahtev: pridobiti za ta dramski niz čim več izvirnih slušnih iger domačih in jugoslovanskih avtorjev, po drugi strani pa uslušati vse te igre skozi izpovedni medij, ki se oslanja predvsem na poslušalčevo miselno občutljivost in na občutljivost njegovega sluha. Tako so vključili v ta niz tudi igro zelo popularnega in uspešnega makedonskega pisatelja Toma Arsovskega, ki se je rodil leta 1928, diplomiral iz slavistike na skopski univerzi, bil novinar v kulturni redakciji lista «Nova Makedonija», zdaj pa je že več kot 25 let urednik dramskega sporeda RTV Skopje. Njegove gledališke in radijske igre so igrali domala po vsej Evropi, za makedonske bralce pa je tudi prevedel vse Cankarjeve drame in «Martina Kačurja» ter večji del poezije sodobnih slovenskih pesnikov.

Igra «Taksistova spoved» je napisana v sočnem samopripovednem jeziku, duhovita je, mestoma groteskna, zlasti tam, kjer avtor presega realnost vsakdana in se sprašuje o nekaterih bolj občih koordinatah, ki urejajo naš sprotni čutni in še posebno slušni svet. Tudi v tem smislu je avtorjev prispevek k dramaturgiji slušne radijske igre nadvse vreden in dragocen.

Igro Toma Arsovskega je prevedel Aleksij Pregarc, skozi taksistovo identiteto se izpoveduje Dare Valič, član ljubljanske Drame, igro samo pa je režiral Sergej Verč.

Uredništvo mladinske revije Galeb izreka iskreno sožalje svojemu dolgoletnemu sodelavcu učitelju Evgenu Dobrili in vsem njegovim ob smrti drage mame

JOŽICE

Ob izgubi drage mame

JOŽICE

izreka iskreno sožalje sinu Evgenu Dobrili in svojcem Ivan Nadlišek z družino.

Predsedniku zavodnega sveta Evgenu Dobrili in dijakinji Alenki izreka učiteljišče A. M. Slomšek svoje sožalje ob smrti matere in none.

Ob izgubi dragega očeta

RUDIJA GABRIELLIJA

izreka iskreno sožalje svojemu odborniku in nogometašu Karlu ter družini ŠZ Gaja.

OB OBIČAJNEM OBISKU TRADICIONALNEGA DECEMBRSKEGA GOSTA

Miklavž prinesel najmlajšim pa tudi starejšim vrsto daril

Številna miklavževanja in druge prireditve po vrtcih, šolah in naših kulturnih društvih

Miklavžev vrvež na Drevoredu XX. septembra

Številne naše osnovne šole in vrtci, pa tudi mnoga naša kulturna društva so imeli včeraj in konec preteklega tedna v svoji sredi priljubljenega decembrskega gosta — Miklavža. Ljubitelju otrok, in ne samo otrok, so pripravili povsod lep sprejem, ponekod so ga «počastili» tudi s krajšimi prireditvami, da so bili tako darovi, ki jih je bil Miklavž prinesel zanje, res zasluženi. Najmlajši so se radostili slaščic, vsakovrstnih igrač, manj mladim so prišla v račun bolj pripravna, koristna darila; naša društva so poskrbela za tradicionalne Miklavževe knjižne sejme, tako da idej za darilo tudi letos ni zmanjkalo.

Na številnih Miklavževih prireditvah je kot vsakič prevladal živžav otrok, ki so nestrpno čakali, da jih Miklavž obdaruje. Takšne prireditve so bile na primer na osnovni šoli Fran Milčinski na Katinari in na šoli Karel Širok v Ul. Donadoni. Podobno je bilo tudi v Barkovljah, kjer so priredili miklavževanje v župnijski dvorani. Na prireditvi so sodelovali otroci z vrtca in osnovne šole, pripravili pa so tudi bogat srečolov.

V Škednju so se otroci, njihovi starši, dedki in babice zbrali v domu J. Ukmarja. Pred nagrajevanjem je tu zapel Škedenjski otroški pevski zbor, medtem ko so osnovnošolski otroci pripravili igrico «Miklavžev večer».

KD Slavko Škamperle in PD Union sta priredili skupno miklavževanje na stadionu «1. maj». Izreden uspeh je poželo tudi miklavževanje, ki ga je priredilo KD Igo Gruden v Nabrežini. Domačini so do zadnjega kotička napolnili dvorano domačega društva, da bi si ogledali pester spored, ki so ga pripravili osnovnošolci in srednješolci iz nabrežinske občine. Najprej je skavtska skupina najmlajših, ki jo vodi Elizabeta Jazbec, predstavila «Zgodbo o ladji, ki jo je potopil sneg», enodejanko mladega režiserja Marka Sosiča. Zatem je nastopil otroški zbor Glasbene matice iz Nabrežine pod vodstvom Rosande Kralj.

Na Proseku in Kontovelu so se «spomnili» Miklavža v soboto in nedeljo. V soboto sta domače kulturno društvo in Mladinski krožek priredila miklavževanje za otroke iz vrtca in osnovne šole, ki so ga popestrili mladi gostje iz Vrtovina z lutkovno igrico o Miklavžu. V nedeljo pa so mladinci z obeh vasi priredili tradicionalno «Tortado», na kateri so letos sodelovali še mladi iz Križa. Prav trojici mladih «slaščičarjev» iz Križa je šla nagrada za najboljšo torto, medtem ko sta šli priznanji za največjo in najlepšo slaščico na Kontovel, oziroma Prosek. Vso prireditev je v simpatičnem slogu povezoval Miklavž Vasilij.

V Dolini so člani Mladinskega krožka poskrbeli za «posebno» miklavževanje: pripravili so zabavno družabnost za starejše domačine, tako da so lahko prišli, ob tem decembrskem prazniku, tudi oni na svoj račun.

V Saležu so pevke in pevci zbora Rdeča zvezda miklavževali v petek, medtem ko je včeraj popoldne Miklavž obiskal tudi otroke iz Saleža in sicer v prostorih osnovne šole «Lojze Kokoravec - Gorazd».

Deželna podpora za oskrbo ostarelih

Deželni odbor je dodelil na podlagi deželnega zakona iz leta 1981 dve milijardi in 250 milijonov lir 170 občinam Furlanije - Julijske krajine.

Omenjena sredstva so namenjena oskrbi ostarelih, mladoletnikov in vseh tistih, ki se ne morejo preživljati sami.

Vsota, ki jo je dežela namenila občinam, odgovarja 25 odstotkom celotnega zneska, ki ga predvideva za tekoče leto proračun.

DOLGOLETNI PREISKOVALNI POSTOPEK POVSEM IZVOTLIL PROCES

Za neofašiste tudi tokrat amnestija

Med obtoženci tudi nekateri levičarji - Fašistični pozdravi in vzkliki pred sodno dvorano

«Močni smo.» Tako je občinski svetovalec MSI Almerigo Grilz komentiral včeraj prvostopenjski proces, ki se je končal — kot je bilo pričakovati — z amnestijo vseh obtožencev. Bilo jih je petnajst, v glavnem je šlo za «smetano» tržaških neofašistov, ki so v letih 1974 - 1976 nemoteno ustrahovali in pretepali predstavnike demokratičnih sil ter levičarske študente. Poleg Almeriga Grilza, ki je v tržaških sodnih dvoranah prisoten kot obtoženec v skoraj vseh procesih proti neofašistom, podčrtati pa je treba, da vedno odhaja «brezmadežen», izstopajo imena bratov Cira in Livia Laia, Paola Morellija in Fulvia Sluge. Med temi petnajstimi so se na isti zatožni klopi znašli včeraj tudi nekateri levičarji (Maurizio Zacchigna, Maurizio Fogar), kajti preiskovalni sodniki so združili v isti postopek razne pretepe pred šolami, napade in izgrede, do katerih je prišlo v Trstu v omenjenih «vročih» letih.

Sam predsednik Brenci je včeraj ugotovil, da je čas popolnoma izvotlil pomen tega sodnega postopka in je zato predlagal vsem obtožencem amnestijo. Če bi se komu po naključju porodil dvom, ga je Brenci spomnil, da ga v primeru obsodbe čaka več let zaporne kazni, kot je pač predvideno za večkraten pretep. Branilci so se s predlogom strinjali, odvetnik Bottello pa je pri tem izjavil, da je tak preiskovalni postopek, ki združuje razna kazniva dejanja, ne glede na avtorje, na njihovo politično pripadnost, na posledice in trajanje, skrajno klavrn, saj razočara tako tistega, ki je utrpel nasilje, kot vse, ki verjamejo v pravičnost sodstva kot avtonomnega državnega organa.

In dejansko je včerajšnji proces ponovno dokazal, kot se je to zgodilo pred kratkim z obravnavo proti neofašistom, ki so bili obtoženi obnavljanja fašistične stranke, da tržaški neofašisti ostajajo nekaznovani, kljub številnim škvadrističnim «podvigom». Zato je povsem razumljiv občutek «moči», ki ga je izrazil Grilz včeraj. Povsem razumljivo je bilo tudi veselje tržaških «kamerадov», ki so včeraj s fašističnim pozdravom in z vzkliki «Boia chi molla» omogočili vklenjenim Ciru Laiu, Liviu Laiu in Paolu Morelliju (v zaporu so kot znano zaradi domnevnega sodelovanja z neofašističnimi teroristi) veličasten mimohod. Svoji troperesni deteljici so dokazali, da jim je «Trst» vedno zvest in da lahko računajo nanj.

Kmalu pri Montebelu 1. salon igrače

Na pobudo organizacije UPR Pubblicità in tukajšnje sejemske ustanove bo v času od 18. do 26. decembra na razstavišču pri Montebelu 1. salon igrače z naslovom «Tuttogiocattolo 82». Na prireditev, ki bo zajela skupno okrog 3.000 kv. metrov pokritega in ogrevanega razstavnega prostora, bodo nastopili številni proizvajalci igrač iz Italije in iz tujine. Salon bodo spremljale tudi razne dopolnilne prireditve, tako na primer trial in door, srečanja v karateju, razkazovanje elektronskih glasbil, razstava risb tržaških nižje in srednješolcev na temo «Barva v tvoji vsakdanji stvarnosti» itd. Ob tej priliki sta organizatorja izdala tudi posebno reklamno publikacijo, v kateri je med drugim rečeno, da se Trst tudi s to prireditvijo uveljavlja kot križišče za srečanja med tremi Benečijami in sosednimi deželami. Povsem nedosledno s tem pa je reklamna publikacija natiskana v italijanščini, nemščini in angleščini medtem ko je jezik najbolj «sosedne» dežele, to je slovenščina, povsem odsoten.

Knjiga ob 200-letnici grške pravoslavne cerkve

Drevi, ob 18. uri bodo v Časnikarskem krožku predstavili knjigo «Il Nuovo giorno», ki jo je izdal Inštitut za enciklopedijo dežele F-JK.

Knjigo, ki je izšla ob 200-letnici grške pravoslavne cerkve v Trstu, bo v jutranjih urah predstavil tržaškemu županu Cecoviniju predsednik deželnega sveta Colli.

GOSTOVANJE GLEDALIŠKE SKUPINE «RUJ»

SEŽANSKI AMATERJI V BOLJUNCU IN KRIŽU

Predstavili so Wudlerjevo delo «Odprite vrata, Oskar prihaja»

V gledališču «France Prešeren» v Boljuncu in v domu A. Sirka v Križu je v soboto in nedeljo gostovala amaterska skupina «Ruj» iz Sežane. Skupina je v Boljuncu gostovala že drugič. Tokrat je predstavila delo že pokojnega dramatika Borivoja Wudlerja «Odprite vrata, Oskar prihaja» v režiji Bojana Podgorška. Sceno je pripravil Demetrij Cej, predstavi sta prisostvovala tudi avtorjeva vdova in pa dramaturg Taras Kermauner. Gledališka skupina «Ruj» deluje štiri leta in združuje v svojem jedru gimnazijce in pa ljubitelje gledališke umetnosti iz različnih delovnih organizacij. Jedro skupine sestavlja 9 igralcev, kar kaže na izrazite težave kadrovskega značaja, saj je večjo skupina igralcev težko pridobiti za kontinuirano delovanje v ansamblu, ki kljub amaterski osnovi skuša k svojemu delu pristopiti s profesionalno miselnostjo. Z resnostjo, delavnostjo in jasnimi pogledi na programsko politiko pa uspehi amaterskega gledališča Ruj ne izostajajo. In tako smo bili priča kvalitetni in skrbno postavljeni predstavi. Wudlerjevo delo je sicer nastalo kot farsa, vendar so ji igralci s svojo igro dali tudi groteskni prizvok. Vse, kar je v delu komedijantskega odzvanja skozi sedanji čas in ga kritizira. Z igralsko linijo so izvajalci tekst nadgradili in mu dodali vsebino, ki je sodobna, aktualna in prisotna. Farsa se zapleta in razpleta, njena situacijska komika dosega pri občinstvu trenutke sprostitve, na koncu pa nevrgljivo izzveni tragični podton, ki je v bistvu podoba zapletenosti sodobnega življenja, ki ne ponuja optimističnega gledanja naprej. (ris)

Živahni stiki med devinsko-nabrežinsko in bujsko občino

V okviru prijateljskih stikov, ki sta jih vzpostavili devinsko-nabrežinska občina in občina Buje v Istri bo jutri krajevno lovsko združenje iz Mavhinj gostilo delegacijo združenja lovcev iz Buj. Lovci s tostran in onstran meje bodo na srečanju posvetili še posebno pozornost vprašanju gozdne stekline, o kateri je bil govor že na njihovi konferenci v maju.

V petek, 10. decembra, pa bo nabrežinsko šolo s slovenskim in italijanskim učnim jezikom obiskala šola z italijanskim učnim jezikom «G. Galilei» iz Umaga. Gostje iz Umaga si bodo ogledali Rižarno, popoldne pa bodo pripravili koncert s svojo godbo na pihala, ki jo sestavlja 35 dijakov s prvega, drugega in tretjega razreda srednje šole.

Gasilci so včeraj zjutraj pohiteli na Trg Garibaldi, kjer je gorel renault, last 22-letne Monice Ballarin. Kljub hitremu posegu, je požar, ki je bil verjetno pritaknjen, precej poškodoval notranjost avtomobila.

«SOKRATOV ZAGOVOR» V IZVEDBI JOŽETA ZUPANA

Moč razuma in prepričljivost srca

V okviru predstav, ki jih Slovensko stalno gledališče iz Trsta namenja šolam in društvom, se je včeraj na Tržaškem pričelo gostovanje Jožeta Zupana s Platonovim delom «Sokratov zagovor». Predstavo smo si ogledali v Peterlinovi dvorani, kjer prireja vsak ponedeljek kulturne večere Društvo slovenskih izobražencev.

Zupanov nastop je bil vsekakor prepričljiv in dognan; gledališče «enega», ki nikakor ni reducirano gledališče.

Igralec je z občutljivostjo in hkrati zelo razumno rešil osnovno vprašanje, kako podati znameniti tekst, ki ga uvrščamo v področje filozofije, s sredstvi gledališča, to je umetnosti. Rešitve pa Zupan ni iskal v nekih izumetničenih «pomagalih», ampak v samem tekstu in v svoji lastni gledališki kulturi.

Sokratovega zagovora tu ne bi obširno analizirali. Vprašanje Resnice in metode, kako priti do te Resnice, ostaja bržkone temeljni problem, ki ga Platon poglablja. Sokrat razmišlja v svojem zagovoru o življenju in smrti, o bogu, o politiki, o pesnikih, o družbenem sistemu in o ljudeh, in seveda o krivičnem in pravičnem. Njegov cilj je priti do bistva stvari, o kateri razmišlja, na tej poti pa ne gre brez metode, kajti način, kako dojeti bistvo stvari, ni manj važen od bistva. Brez metode ostaja bistvo prikrito. Zagovor na pragu smrti, oziroma razmišljanje, ki se dogaja na skrajnem robu biti in ne biti, pa ne more potekati brez globokih čustvenih implikacij; človek je prisoten v vsej svoji polnosti.

Jože Zupan je ustvaril predstavo prav v luči te človeške polnosti. Poudaril je Sokratovo razumsko razmišljanje, pazil je, da se nit ne pretrga in na to, da ostane Platonova prodornost odkrita. Ni torej zabrisal metode. Hkrati pa je ujel čustveno nabitost Zagovora, njegovo poetičnost in nenazadnje etično zavzetost, ki preveva ves tekst. S tem se je lahko odprl občinstvu, ga privabil k poslušanju, bolje rečeno v svet igre. Ni pa dopustil, da bi postal ta svet vseobsegajoč, ni pustil, da bi vase vsrkal gledalca, saj mora le ta slediti misli, drugače izgubi smisel za prave razsežnosti teksta in utopi njegovo večplastnost, ki je tako značilna za Zagovor.

Zupanovo hotenje je našlo med gledalci pravi odziv in tako smo lahko gledali dobro predstavo.

A. M.

Drevi na Kolonkovcu sestanek vrtnarjev

Odbornik za kmetijstvo tržaške pokrajinske uprave Marčelo Čok vabi vse vrtnarje, ki prodajajo svoje pridelke v občinski tržnici na debelo, naj se udeležijo javnega sestanka, ki bo drevi, ob 18. uri, v prostorih kulturnega društva Kolonkovec, v Ženjanu 46. Dnevni red sestanka bo naslednji:

1. problem središčnega pločnika na občinski tržnici;
2. proučitev možnosti za ustanovitev zadruge med vrtnarji, ki prodajajo svoje pridelke na tržnici;
3. imenovanje koordinacijskega odbora v zvezi s prvo in drugo točko;
4. razno.

Tragično je preminila naša draga

MARIJA GIULIANI

Pogreb bo danes, 7. t.m., ob 14. uri iz župne cerkve na proseško pokopališče.

Žalostno vest sporočata sestrična Marija in bratranec Mirko.

Prosek, 7. decembra 1982

5. decembra nas je zapustil naš dragi mož in oče

RUDI GABRIELLI

Pogreb bo danes, 7. t.m., ob 13. uri iz mrtvašnice glavne bolnišnice naravnost v cerkev v Gropadi.

Žalostno vest sporočajo: žena, sinova, hčeri, brat, vnuka in drugo sorodstvo

Gropada, Samatorca, Kroglje, Trst, 7. decembra 1982

(Pogrebno podjetje Ul. Zonta)

Gledališča

ROSSETTI
Od danes, 7. t.m., dalje gostuje Stalno gledališče iz Bocna s Shakespearovo dramo «Pene d'amor perdute». V abonmaju odrezek št. 3. Rezervacije pri osrednji blagajni — Pasaža Protti. Za ponovitve do 12. t.m.

AVDITORIJ
Podrekovo lutkovno gledališče ob 9. in 11. uri za šole ter za vse ob 17. uri: «Ostržek... tako».

SSG
Slovensko stalno gledališče v Trstu «Sokratov zagovor», izvaja Jože Zupan. Danes, 7. decembra, ob 11.45 na liceju «F. Prešeren»; ob 20.30 v šoli «1. maj 1945» v Zgoniku; jutri, 8. decembra, ob 17. uri v Slomškovem domu v Bazovici; v četrtek, 9. decembra, ob 10.40 na učiteljišču «A. M. Slomšek»; ob 20.30 v Domu «Albert Sirk» v Križu; v petek, 10. decembra, ob 8.45 na Trg. teh. zavodu «Žiga Zois»; ob 20.30 v Ljudskem domu v Trebčah.

CANKARJEV DOM (Ljubljana)
Velika dvorana
Danes, 7. 12. ob 19.30: Stars of faith, večer črnskih duhovnih pesmi.
Mala dvorana
Do 9. 12. ob 18. in 20. uri: Teden sovjetskega filma.
Srednja dvorana
Jutri, 8. 12. ob 19.30: Večer ljudskih plesov in pesmi.
Sprejemna dvorana
Danes, 7., jutri, 8. in v četrtek, 9. 12.: Predstavitev zimskih olimpijskih iger Sarajevo 1984.
II. preddverje
Danes, 7., jutri, 8. in četrtek, 9. 12. ob 10. in 16. uri: Zimske olimpijske igre Sarajevo '84 — projekciji filmov.
Vstopnice so v prodaji pri blagajni Cankarjevega doma v Emonskem prehodu vsak dan, razen nedelje, od 9. do 14. ure in od 17. do 19. ure oziroma do začetka predstave, v soboto od 9. do 13. ure.

Kino

Cappella Underground Zaprto.
Ariston 16.30 «Domani si balla». Mariangela Melato in Maurizio Nichetti.
Eden 16.30 «La cosa». Prepovedan mladini pod 18. letom.
Nazionale 16.30 «Summer lovers».
Ritz 16.30 «Bomber». Bud Spencer.
Grattacielo 16.00—22.15 «Grease II.»
Fenice 17.00 «Tenebre». Prepovedan mladini pod 18. letom.
Mignon 17.00 «Pink Floyd: The wall». Prepovedan mladini pod 14. letom.
Filodrammatico 15.00 «The luxure story». Prepovedan mladini pod 18. letom.
Aurora 16.30 «Porky's». Prepovedan mladini pod 14. letom.
Capitol 16.30 «Io so che tu sai che io so». Alberto Sordi in Monica Vitti.
Cristallo 16.00 «Grand Hotel Excelsior». Adriano Celentano in Enrico Montesano.
Moderno 16.00 «Una commedia sexy in una notte di mezza estate». Woody Allen.
Radio 15.30 «La carne erotica». Prepovedan mladini pod 18. letom.
Vittorio Veneto 16.30 «Per favore non mordermi sul collo».
Lumiere 16.00 «Hair». Režija Milos Foreman. Prepovedan mladini pod 14. letom.

Razna obvestila

Jutri, 8. t.m., ob 15.30 bo v Domu J. Ukmarja v Škednju srečanje ostarelih ljudi. Nastopili bodo mačkoljanski otroci s spevoigro «Rdeča kapica» in petjem ter škedenjski skavti z zabavnimi točkami.

Včeraj-danes

Danes, TOREK, 7. decembra
URBAN
Sonce vzide ob 7.32 in zatone ob 16.21 — Dolžina dneva 8.49 — Luna vzide ob 23.51 in zatone ob 12.52.
Jutri, SREDA, 8. decembra
BREZM. SPOČ. D. M.

Vreme včeraj: najvišja temperatura 9,2 stopinje, najnižja 5,8, ob 18. uri 8 stopinj, zračni tlak 1029,4 mb, pada, veter 5 km na uro jugozahodnik, vlaga 82-odstotna, nebo pooblačeno s slabo vidljivostjo, morje skoraj mirno, temperatura morja 13,4 stopinje.

ROJSTVA IN SMRTI

RODILI SO SE: Gianluca Grasso, Igor Sibelja, Anna Masè, Alexia Otti, Vasilij Cociancich, Annapaola Monte, Eugenio Chiarle.

UMRLI SO: 59-letna Elisabetta Valle por. Brazzatti, 78-letni Antonio De Angelini, 83-letna Anna Stulle, 47-letni Galliano Pecci, 70-letna Eufemia Vellan, 84-letna Vincenza Minniti vd. Murdocco, 76-letni Giuseppe Bertoz, 84-Giuseppina Pecar, 76-letna Maria Brana, 79-letni Giuseppe Radman, 80-letni Giacomo Benetti, 74-letni Giovanni Faraguna, 83-letni Filippo Coppola, 78-letna Francesca Sergo, 76-letni Teodoro Sartori, 55-letni Albino Turco, 72-letni Umberto Schiozzi, 80-letna Luigia Malabotich, 77-letna Stefania Zidarich, 84-letna Anna Zadnik vd. Prelog.

DNEVNA SLUŽBA LEKARN
(od 8.30 do 20.30)
Korzo Italia 14, Ul. Giulia 14, Erta S. Anna 10, Lonjerska cesta 172, Nabrežina, Boljunec, Milje - Lungomare Venezia 3.
(od 8.30 do 13.00 in od 16.00 do 20.30)
Trg Sonnino 4 in Trg Libertà 6.
NOČNA SLUŽBA LEKARN
(od 20.30 dalje)
Trg Sonnino 4, Trg Libertà 6, Nabrežina, Boljunec, Milje - Lungomare Venezia 3.

LEKARNE V OKOLICI
Boljunec: tel. 228-124; Bazovica: tel. 226-165; Občine: tel. 211-001; Prosek: tel. 225-141; Božje polje, Zgonik: tel. 225-596; Nabrežina tel. 200-121; Sesljan: tel. 209-197;

SLOVENSKI KLUB V TRSTU
Ul. sv. Frančiška 20/2

Slovenski klub vabi danes, 7. decembra, ob 20.30 v Gregorčičevo dvorano

TRST V ČRNO-BELEM

Tiskarski odtisi o knjigi Maria Magajne, ki bo izšla v zbirki Jadranskega koledarja, ob spremljavi diapozitivov in pesniških besedilih v izvedbi gojencev gledališke šole: Marinka in Lučka Počkaj, Melita Malalan, Loris Tavčar, Alda Sosič in Tanja Smotlak.

Prireditve in sporočila kulturnih društev in organizacij

KD Rovte - Kolonkovec priredi ob miklavževanju še danes, 7. decembra, razstavo knjig, kaset in plošč. Urnik od 15. do 19. ure.

KD Fran Venturini vabi na predavanje tov. Borisa Raceta o globalni zaščiti in političnem položaju v zamejstvu v četrtek, 9. decembra, ob 20.30 v prostorih osnovne šole «Mara Samsa» pri Domju.

Čestitke

5. decembra je praznovala 76. rojstni dan naša nona in pranona LUCIJA ŽERJAL iz Doline. Vse najboljše ji voščijo hčerke, sin in vsi vnuki.

Danes praznuje eno leto mali ERIK. Mnogo zdravja in veselja mu želijo nonoti in pranono iz Ricmanj.

Danes ugasne prvo svečko ERIK. Vse najboljše mu želijo teta Miranda in stric Miljo.

Izleti

Mladinski krožek Prosek - Kontovel priredi jutri, 8. t.m. smučarski izlet na Krvavec (Jugoslavija). Vpisovanje in informacije pri Saši Ban. Tel. 22-54-24.

Društvo slovenskih upokojencev priredi v sredo, 15. decembra, izlet v Goriška Brda s kosilom na Kekcu. Sledi ogled gradu Kromberk. Vpisovanje v četrtek, 9. decembra, od 10. do 11. ure v društvenih prostorih.

Razstave

V Tržaški kreditni banki - Ul. Filzi 10, razstava devetih slovenskih grafikov: Maraž, Stegovec, Boljka, Makuc, Apollonio, Zelenko, Križnik, Lotar in Šefran.

TK Galerija - Ul. sv. Frančiška 20. Klavdij Palčič razstavlja svoje novejše risbe in grafike.

POTOVALNI URAD
AURORA
vabi na naslednje božične in novoletne izlete:

Od 23. do 26. 12. z avtobusom v BOVEC
z bivanjem v hotelu Kanin, cena 94.000 lir (možnost smučanja na Kaninu).

Od 30. 12. 82 do 2. 1. 83 z avtobusom na MALI LOŠINJ
cena izleta 160.000 lir (silvestovanje vključeno).

Od 31. 12. 82 do 2. 1. 83 z avtobusom v ZAGREB
z bivanjem v luksuznem hotelu Intercontinental, cena izleta 180.000 lir (silvestrovanje vključeno).

Informacije in prijave pri potovalnem uradu AURORA, Ul. Cicerone 4, tel. 60-261.

BANCA DI CREDITO DI TRIESTE
TRŽAŠKA KREDITNA BANKA S.P.A.
TRST - ULICA F. FILZI 10 - ☎ 61-446

6. 12. 1982

Ameriški dolar	1.390,—
Kanadski dolar	1.100,—
Švicarski frank	672,—
Danska krona	162,—
Norveška krona	200,—
Švedska krona	189,—
Holandski florint	520,—
Francoski frank	201,—
Belgijski frank	25,—
Funt šterling	2.270,—
Irski šterling	1.900,—
Nemška marka	575,—
Avstrijski šiling	81,—
Portugalski escudo	15,—
Pezeta	10,50
Jen	4,50
Avstralski dolar	1.280,—
Drahma	16,—
Debeli dinar	20,50
Srednji dinar	20,—

MENJALNICA
vseh tujih valut

Predavanje M. Magajne pri Domju

Prejšnjo soboto je Mario Magajna predvajal svoje diapozitive o potovanju po Braziliji v gostilni Pri Sonji pri Domju. Magajno je povabilo KD Fran Venturini in v soboto je bilo sploh prvič, da je Mario, ki je bil drag in zaželen gost domala že v vsaki naši vasi, pokazal prijateljem od Domja svoje posnetke. Večera se je udeležilo veliko število krajanov, ki so z zanimanjem sledili ne samo izmenjavanju slik na platnu, temveč tudi tistemu, kar je Mario pripovedoval. Na koncu se je predavatelju zahvalil predsednik društva Boris Kocjan; obenem pa se je z zahvalno besedo oddolžil tudi Francu Crevatinu, ki je prijazno odstopil veliko dvorano v svojem gostišču in omogočil društvu, da je priredilo uspel večer. (ris)

SLOVENSKO STALNO GLEDALIŠČE V TRSTU

MATJAŽ KMECL
MUTASTI BRATJE
poljudna igra v dveh dejanjih
Krstna uprizoritev
REŽIJA: **JOŽE BABIČ**

Premiera
v petek, 10. decembra 1982, ob 20.30 — ABONMA RED A — premierski
Ponovitve
v soboto, 11. decembra 1982, ob 20.30 — ABONMA RED B — prva sobota po premieri
v nedeljo, 12. decembra 1982, ob 16. uri — ABONMA RED C — prva nedelja po premieri
v sredo, 15. decembra 1982, ob 20.30 — ABONMA RED D — mladinski v sredo
v četrtek, 16. decembra 1982, ob 20.30 — ABONMA RED E — mladinski v četrtek.

Slovenski deželni zavod za poklicno izobraževanje
organizira
BREZPLAČNI TEČAJ IZ STROJEPISJA
Vpisovanje do 17. decembra vsak dan od 16.30 do 17.30 na sedežu zavoda — Ul. Carducci 8, telefon 730210.

Mali oglasi
telefon (040) 79 46 72

PRODAM fiat 131 1300, letnik 75 v dobrem stanju. Tel. 040/227284.

OSMICO je odprl Zvonko Ostrouška - Zagradec št. 1. Toči belo in črno vino.

TVRDKA nudi takojšnjo zaposlitev kemijskemu tehniku z znanjem slovenskega jezika na št. 568233 do vključno četrtka, 9. decembra.

ZLATARNA Nivea Tul nudi po ugodnih cenah zlate in srebrne predmete. Odkupuje tudi vaše zlate predmete. Mačkolje 130, telefon 231887.

KUPIM malo črpalko za pretakanje vina. Telefon 040/753838.

KUPIM ali vzamem v najem večjo hišo z vrtom v predmestju ali na zapadnem Krasu. Telefon (040) 794672 interna 54.

IZREDNA PRILIKA žaga cirkularka, gladilni in spahalni skobelj, kompresor, mal. sveder — Bevilacqua, Ul. Conti 9/1 — Trst.

20-LETNO dekle z višjo šolsko izobrazbo in osemmesečno uradniško prakso išče kakršnokoli zaposlitev. Tel. 040/274978.

PRODAM vinograd 4500 kv.m. Giuseppe Canciani Dolina 104.

PRODAMO tipično kraško hišo. Telefonirati ob urah kosila na št. 040/751684.

CVETLIČARKO z večletno prakso iščemo. Telefon 040/62200 ali 630481.

ZADRUŽNA Kraška mlekarna zaposli pomočnika/co sirarja. Prednost imajo člani zadruge. Informacije v uradih Kmečke zveze, Ul. Cicerone 8/b od 8. do 17. uro, tel. 040/62754.

PRODAM kole za trte in drva (akacija) — Izidor Sirk, Podgora tel. 0481/391338.

STILNO pohištvo (800) prodam po ugodni ceni. Telefon 040/54390.

PRODAM smučarske hlače gigi rizzi št. 50 malo rabljene. Telefon 040/200617.

FIAT poverjeni predstavnik
GRGIČ
PADRIČE - Trst - Tel. 226-161
Prodaja novih avtomobilov in servis

DRUŠTVA IN TRGOVSKA PODJETJA

Želite voščiti ob novem letu vsem svojim članom in poslovnim partnerjem na video-teleksu v oddaji «ODPRTA MEJA» na TV KOPER?

Kontaktirajte Oglasni oddelek Založništva tržaškega tiska — Ul. Montecchi 6 — TRST — tel. 79 46 72 int. 57/58.

REPUBLIKANCI ZAHTEVAJO SOOČENJE O PROGRAMU

Trenja med republikanci in demokristijani zaradi enega zastopnika v upravi hranilnice

Ostra besedna polemika med strankama koalicije

Pred petnajstimi dnevi smo v našem listu že napovedovali zaostrovanje odnosov med demokristjani in republikanci zaradi imenovanja zastopnika goriške občine v upravni svet goriške hranilnice. Po sporazumu med strankami sedanje večinske koalicije naj bi tudi v bodoče to mesto pripadlo republikancem. Sedaj je na tem mestu dr. Ascari. Po sklepu pokrajinskega vodstva republikanske stranke pa naj bi na to mesto prišel dr. Esposito, uradnik pokrajinske uprave, ki je istočasno pokrajinski tajnik PRI. Dr. Esposito pa biva izven Gorice in to je demokristjanske zastopnike v goriškem občinskem svetu razkačilo. Baje je v svetovalski skupini te stranke prevladalo mnenje, da ne sme priti Esposito v upravni svet hranilnice kot zastopnik goriške občine iz dveh razlogov: ker je pokrajinski tajnik PRI in ker ima stalno bivališče izven Gorice.

Očitno ta diktat krščanske demokracije republikancem ne prija. Zaradi tega so že pred nekaj tedni napovedovali zaostritev odnosov z demokristjani, to smo mi že napovedali, sedaj pa so prešli v operativno fazo. Izjava pokrajinskega tajništva PRI je zelo kritična do demokristjanov, obtožuje jih, da zavlačujejo številne rešitve, imenovanja, da ne izvajajo skupno sprejetih programov in da delajo vse to zaradi njihovih notranjih sporov, ki so v zvezi s predkongresno razpravo v večinski stranki.

Tej izjavi republikanske vodstva pa so že včeraj ostro odgovorili demokristjani. Izjave PRI so za demokristjane nesprejemljive, demagoške in neresnične, je rečeno v tiskovnem poročilu KD. V njem je dalje rečeno, da je prišlo do trenj med pokrajinskim in občinskim vodstvom republikancev. V tem poročilu KD tudi prvič javno obsoja republikance, da hočejo vsiliti v upravni odbor hranilnice, kot zastopnika goriške občine, moža ki ne biva v Gorici. Želijo pa, da bi prišlo čimprej do sestanka med tajništvi obeh strank na občinski ravni, tako da bi stvar razčistili in uredili čimprej. KD je tudi pripravljena na soočanje o vseh vprašanjih, ki so sestavni del sporazuma med petimi strankami v goriški občini.

Drevi seja rajonskega sveta za Podturn

Rajonski svet za Podturn in Sv. Ano se bo sestal drevi ob 20.30 v zavodu Lenassi. Razpravljal bo o urejevanju cest in drugih javnih delih na tem območju Gorice, o porazdelitvi finančnih sredstev ter o načrtih za zaposlovanje starejših (upokojenih) občanov.

Zahvala za pomoč pri podeljevanju značk OF v Števerjanu

Odbor za podeljevanje značk Osvobodilne fronte ima za potrebno, da se zahvali tistim Števerjancem, ki so pomagali, da je prireditev v kulturnem domu Briškega griča tako lepo uspela.

Najprej se hoče zahvaliti Francu Komiču, ki je sprejel odgovornost za to delo in ga tudi izpeljal. Nadalje gre zahvala medvojnim aktivistkam, ki so sestavile seznam 147 oseb, katerim so podelili značke. V tem odboru so Milka Komjanc z Jazbin, Štefanija Hlede iz Nove Gorice, Ema Planišček in Sava Planišček z Bukovja, Marija Klanjšček in Cvetka Humar z Dolenjega konca, Danica Dornik s Sovence, Justina Simčič in Rozina Hlede iz Ščednega.

Pri organizaciji prireditve je bilo postorjenega veliko dela. Družine in posamezniki so prispevali slačišče, denar, vino in sodelovali pri organizaciji kulturnega sporeda. Pri tem so se izkazali družina Mukluš - Ščedno 12, Adrijana Humar - Valerišče 11, Laura Komic - Križišče 32, Vladimir Klanšček - Uklanci 21, Saverij Rožič - Podgora in Kulturno društvo Briški grič.

Naša draga
MARIJA PRIMOŽIČ
praznuje danes 80. rojstni dan.
Še na mnoga zdrava leta ji kličejo Hedvika, Jožica in Jožko ter vsi vnuki in vnukinje.

POBRATENJA SOVODENJCEV IN ŠTANDREŽCEV

Sklepanje trdnih vezi med partizani ob meji

Dogodka v Bukovici in Šempetru so popestrili s kulturnim programom

Onkraj meje sta se z borčevskima organizacijama pobratili dve sekciji VZPI - ANPI z Goriškega, sovodenjska v Bukovici, štandreška pa v Šempetru.

V Bukovici je listino o pobratenju izročil predsednik VZPI - ANPI iz Sovodenj Janko Cotič, ki je dejal, da se je pobratenje sklenilo že v skupnem narodnoosvobodilnem boju. Cotič je nato opisal naša prizadevanja za zakonsko zaščito in aktivno zavzemanje za dobrososedske odnose, za odprto mejo in za mir. Listino je prevzel predsednik Zveze borcev NOV za Bukovico in Volčjo drago Franc Beltram.

Ob tej priložnosti sta o pomenu pobratenja in o stikih med prebivalci in občinskimi upravami ob meji govorila župan občine Sovodnje Vid Primožič in predsednik skupščine občine Nova Gorica Zorko Debeljak. Ob tisti priložnosti sta nastopila zbor iz Bukovice in pihalni orkester z Vogrskega. Med prazničnimi dnevi so v Bukovici na Morelovi hiši odkrili obeležja padlemu vosovcu Stanislavu Tomsiču iz Sovodenj.

Pobratenja v kulturnem domu v Šempetru se je udeležila številna delegacija VZPI - ANPI iz Štandreža. Pobratenje so izvedli skupno s proslavo državnega praznika, ki so ga priredile družbenopolitične organizacije te krajevne skupnosti. Listino o pobratenju sta si izmenjala predsednik štandreške sekcije Stanko Marušič in predsednik ZB Šempeter Pavlin.

Ob tej priložnosti je v imenu borcev iz Štandreža pozdravil domačine in goste podpredsednik VZPI - ANPI iz Štandreža Danilo Nanut, ki je dejal, da so se partizani obeh krajev skupno borili v raznih edinicah, skupno so delili usodo v vojni. Nanut je poudaril potrebo po ohranjanju stikov med borci in željo, da bi se stiki ob meji nadaljevali in da bi sedanje težave ne vplivale slabo nanje. Govoril je nadalje o naših zahtevah za globalno zaščito.

Štandreško kulturno društvo Oton Župančič je v kulturnem delu te prireditve nastopilo z mešanim pevskim zborom, ki ga je vodila Elda Nanut, in z deklamatorjem Milošem Tabajem.

Razna obvestila

Smučarski tečaj planinskega društva na Nevejskem sedlu se bo pričel v nedeljo, 12. t.m. kolikor bodo primerne snežne razmere. Tečaj se bo nato nadaljeval 19. t.m. in dve nedelji v januarju. Če v prihodnjih dneh ne bo izdatnejših snežnih padavin, bo tečaj v januarju. Društvo nadalje obvešča, da je še nekaj prostih mest v tretjem avtobusu. Prijave na sedežu društva.

Kmečko društvo v Štandrežu obvešča člane, ki si nameravajo izboljšati svoja zemljišča pri Soči, naj se javijo čimprej pri predsedniku društva Viljemu Zavadlavu za pridobitev zemlje bodočega tovornega postajališča.

Mladinski krožek v Gorici obvešča člane in prijatelje, da bo društveni večer v soboto, 11. decembra, in ne v torek, kot je bilo prvotno napovedano. Zbirališče ob 20. uri pred Dijaškim domom.

Gledališča

Mladinski oder Nova Gorica, danes ob 14. uri, Maria Clara Machado: Čarovnica, ki ni mogla biti zlobna. Predstava za osnovno šolo Solkan in izven, v gledališki dvorani v Solkanu.

Kino

Gorica
VERDI 18.00—22.00 «Il bersaglio» Alain Delone.
CORSO 17.30—22.00 «Obiettivo mortale. John Kenon.
VITTORIA 17.30—22.00 «Le porno vip». Prepovedan mladini pod 18. letom.

Tržič
EXCELSIOR 18.00—22.00 «Arturo».
PRINCIPE 18.00—22.00 «Gigi il bullo».

Nova Gorica in okolica
SOČA 18.30—20.30 «Pobesneli bik». Ameriška drama.
SVOBODA 18.00—20.00 «Konvoj». Ameriški film.
DESKLE 19.30 «Pripravite robce». Francoski film.

DEŽURNA LEKARNA V TRŽIČU
Al Redentore, Ul. Fratelli Rosselli.

DEŽURNA LEKARNA V GORICI
Občinska lekarna v Štandrežu, Ul. sv. Mihaela, tel. 85-136.

POGREBI
Danes v Gorici, ob 13.40 Massimo Sanson iz splošne bolnišnice v Gradišče, Luigi Tofful, ob 13.40 iz splošne bolnišnice v Šlovrenc.

Družabnost 35-letnikov iz občine Doberdob

Večer je in prazniki raznih rodovnikov se v naših krajih kar vrstijo kot na tekočem traku. Zadnji po vrsti so se zbrali 35-letniki iz občine Doberdob in se za nekaj prijetnih uric vživeli v olepšanem tonu daleč od običajne vsakdanjosti. Zbrali so se v gostilni Soban v Jamljah, kjer so imeli skupno večerjo. Po pospravljenem obedu so s harmonikašem na čelu še zapeli in zaplesali, ter seveda tudi poslikali.

POKRAJINSKI KONGRES SSK V ŠTEVERJANU

Delati za aktivno prisotnost stranke v javnem življenju

Izvolili so 43-članski pokrajinski svet, ki bo na prvi seji izvolil 9-člansko tajništvo

Pozno v soboto zvečer so v Sedejevem domu v Števerjanu sklenili peti pokrajinski kongres Slovenske skupnosti. Izvolili so 43-članski pokrajinski svet, ki je sestavljen tako, da je vsaka sekcija imenovala tri člane, 11 članov pa so izvoljeni predstavniki v važnih oblastvenih telesih. Na prvi seji bodo izvolili 9-člansko tajništvo, ki mu bosta načeljevala predsednik in tajnik.

Sklepno besedo po poročilu in razpravi je imel tajnik Terpin, ki je poudaril potrebo, da je stranka aktivno prisotna v javnem življenju, kjer imajo stranke odločilno besedo. Poudaril je potrebo po angažiranju za globalno zaščito, ki prehaja v ključno fazo, zavzel se je za akcijsko enotnost med slovenskimi komponentami in za povezavo z matično domovino, ki nam mora biti tudi v bodoče ob strani v boju za naše pravice.

V razpravi so se priglasili k besedi številni delegati. Remo Devetak je govoril o sodelovanju med sekcijami in vodstvom, Adriano Corsi, o pomoči, ki jo EGA daje kmetijstvu, Marija Ferletič o delovanju v pokrajinski, Damijan Paulin pa o delovanju v občinski upravi v Gorici.

Omenimo naj, da so kongres pozdravili številni gostje. Mirko Primožič (SKGZ) je zaželel nadaljevanje stikov med SKGZ in SSk ter se zavzel za sodelovanje vseh slovenskih komponent za sprejem zaščitnega zakona. Opozoril je tudi na zmanjševanje jezikovnih pravic.

Tajnik občinske konference SZDL Nova Gorica Davorin Škarabot je naglasil potrebo po razvijanju višjih oblik obmejnega gospodarskega sodelovanja. Damijan Paulin, predsednik SSO, je izrekel priznanje Novi Gorici, da se je v fazi uvajanja stabilizacijskih ukrepov uspešno zavzemala za kontinuiteto stikov med matico in manjšino. Deželni tajnik Drako Štoka pa se je pridružil stališču sindikalista Colauttija, da je narodne pravice potrebno uveljavljati v vsakodnevni praksi.

Na filozofski fakulteti v Trstu je uspešno diplomiral
dr. IVAN SIRK
Neodiplomiranemu profesorju izražajo iskrene čestitke in mu želijo polno uspehov v njegovem poklicu prijatelji Slovenskega mladinskega rekreativnega kulturnega kluba.

Prireditve

V prireditvi **KD Danica** bo drevi, ob 20. uri na Vrhu proslava 29. novembra. Na sporedu bodo recitacije in nastop pevskih zborov. Prireditev bo v šolskih prostorih.

KD «Kras» Dol - Poljane vabi drevi, ob 20. uri na miklavževanje v prostorih šole na Palkišču. Starši, pripeljite otroke!

Izleti

Slovensko planinsko društvo vabi v nedeljo, 12. t.m. na celodnevni družinski pohod v goriško okolico, z vzponom na Sv. goro in Vodice ter obiskom Grgarja. Kosilo iz nahrbtnika.

Zbirališče ob 9. uri na Travniku, prevoz z lastnimi sredstvi do gostišča Oddih. Pohod bo le ob primernem vremenu.

Prispevki

Namesto cvetja na grob strica Janeza Nanuta daruje družina Mučič Mirko iz Štandreža 50.000 lir za Dijaško matico.

Namesto cvetja na grob Karoline Petejan por. Vižintin, darujeta Ema in Pepi Zavadlav 30 tisoč lir za ŠKD Vipava.

ŽUPAN OBČINE GORICA

OBVEŠČA, da bodo listine in načrti, ki se nanašajo na VARIANTO številka 1 veljavnega splošnega regulacijskega načrta goriške občine, načrt je dežela Furlanija - Julijska krajina odobrila z odlokom predsednika deželnega odbora številka 0202/Pres. z dne 5. maja 1981 — ki vnaša spremembe v tehnično - urbanistične izvršilne norme za homogeno območje I (Mešano — Trgovske in vodstvene dejavnosti) po sklepu štev. 288 občinskega sveta z dne 16. novembra 1981 in po potrditvi pokrajinskega nadzornega odbora na seji z dne 9. julija 1982, na osnovi obstoječih urbanističnih norm na ogled občinstvu v občinskem uradu (Urbanistika - soba številka 1) od 7. decembra dalje ves čas veljavnosti variante.

OBVEŠČA tudi, da si občinstvo lahko ogleda omenjeno varianto vsak delavnik od 11. do 12. ure.

Gorica, 30. novembra 1982

Župan
dr. Antonio Scarano

Razstava penečih se vin v enoteki v Gradišču

V enoteki v Gradišču ob Soči je od sobote odprta razstava penečih se vin naše dežele. Gre za vina tistih proizvajalcev, ki so se prijavili na prvi deželni natečaj deželnih penečih se vin, ki ga je priredila tamkajšnja letovičarska ustanova v sodelovanju z enoteko La Serenissima. Od štirideset ih pridelovalcev iz vse dežele se jih je na natečaj v Gradišču prijavilo kar tri četrtine, kar je velik uspeh za tovrstno manifestacijo.

Razstava bo odprta do nedelje. Na sobotni otvoritvi je najprej govoril predsednik letoviščarske ustanove Rissdörfer, med tistimi, ki so pozdravili, je bil tudi deželni odbornik za turizem Bomben.

Danes popoldne bodo v Gradišču predstavili enciklopedijo o vinu.

Šofer iz Zagraja ubit v nesreči na avtocesti

Do zelo hude prometne nesreče je prišlo včeraj zgodaj zjutraj na avtocesti Milan - Benetke v bližini kraja Trezzo d'Adda. V nesreči je izgubil življenje 27-letni šofer tovornjaka Claudio Montini, doma iz Zagraja. Laže ranjen je bil njegov delovni kolega Lucio Licciarello, ki bo ozdravel v dvajsetih dneh. Ranjenih pa je tudi 17 vojakov, ki so bili v nekaj vojaških vozilih, v katera se je s svojim tovornjakom goriške registracije zaletel Montini. Trije dzipi in dva tovornjaka so bili namreč ustavljeni na avtocesti, na stranskem pasu. Vidljivost je bila dobra, čeprav je bil lahek mrč. V zadnje vojaško vozilo je od zadaj zadel goriški tovornjak, potem poškodoval še drugo ustavljeno vozilo in se nato prevrnil. Zagrajski šofer je bil pri priči ubit.

Pridržana prognoza za voznika skuterja

Huda prometna nesreča se je pripetila včeraj okrog 12 ure na pokrajinski cesti med Tržičem in Gradežem. V kraju «Ai due fiumi», kjer se cepi cesta za Fiumicello, sta trčila skuter in avtomobil. Avtomobil je upravljala 42-letna Rita Fontana iz Škocijana. Skupil jo je sevedа voznik skuterja, 60-letni Stanislao Tommasini iz Tržiča, Ul. delle Mandrie 28. Zaradi zelo resnih poškodb so ga iz tržiške bolnišnice že kmalu po sprejemu premestili na oddelek za oživljanje in intenzivno nego v bolnišnico v Trstu. Zdravniki so si nad njegovim zdravstvenim stanjem strogo pridržali prognozo.

SLOVENSKO STALNO GLEDALIŠČE V TRSTU

v sodelovanju z Zvezo slovenskih kulturnih društev in Zvezo slovenske katoliške prosvete v Kulturnem domu v Gorici gostovanje Primorskega dramskega gledališča iz Nove Gorice

IVAN SERGEJEVIČ TURGENJEV
MESEC DNI NA KMETIH

v nedeljo, 12. decembra 1982, ob 16. uri — ABONMA RED A in C
v ponedeljek, 13. decembra, ob 20.30 — ABONMA RED B.

Zaradi tehničnih ovir smo bili prisiljeni združiti abonmaja A in C. Prosimo za razumevanje.

PRISOTNA NA SEJMU SMAG AGRICOLA - GORICA
semenarna G. CARLOTTO
LASTNIKA KOGLOT & MADRIZ
Semena in kmetijsko orodje
Vse za čebelarstvo — direktno uvoženi panji AZ od Medexa Ljubljana
GORICA - Trg Cavour 3, tel. 84-969 — Trg Cavour 9, tel. 84709

Gospodarska zbornica za industrijo, obrt in kmetijstvo — GORICA
SMAG AGRICOLA 82
Gego S.r.l.
Neposredna uprava Sejmi in razstave C.C.I.A.A. Gorica
SALON KMETIJSKE MEHANIZACIJE — RAZSTAVA IN PRODAJA DOMAČIH ŽIVALI — SEMENA — KRMILA — GNOJILA — ORODJE — RASTLINJAKI — ČEBELARSTVO
OD 4. DO 8. DECEMBRA — ESPOMEGO GORICA
Urnik: od 10. do 21. ure

ŠVICA NI LE DEŽELA BANK IN TOČNIH UR

Uradno priznani štirje jeziki kljub temu prevladujeta - dva

Švicarska nemščina se krepko oddaljuje od knjižne nemščine, v francoskih kantonih pa govorijo čisto francoščino - Zanimiv je primer retoromanščine, razcepljene v tri narečja

Kadar govorimo o Švici, navadno poudarjamo zgledno delovanje njenih bank, točnost švicarskih ur ter veliko blagostanje te alpske države, ki po srednjem narodnem dohodku na prebivalca zaostaja samo za Kuvajtom. Le redkokdaj pa najdemo v svetovnem časopisju članke o jezikovnem vprašanju v Švici. Verjetno zato, ker je to vprašanje še kar dobro rešeno in upoštevano. In vendar tudi v Švici obstajajo težave z manjšimi jeziki, ki niso zadovoljivo zastopani v federalnih telesih. V krajevnem merilu pa jezikovnih problemov skoraj ni.

Nekateri menijo, da švicarska državna ustava in zastava (štirikraki beli križ na rdeči podlagi) priznava in potrjuje enakopravnost štirih jezikovnih skupin v tej državi. To mogoče danes že velja, ob ustanovitvi pa je bila Švica dejansko le nemško govoreča država. Nekaj italijansko in francosko govorečih dolin, sicer z nepismenimi prebivalci, ni imelo nikakih jezikovnih pravic. Položaj se je bistveno spremenil po francoski revoluciji, ko je prostovoljno pristopilo k helvetski federaciji več francosko govorečih kantonov ter italijanski Ticino. Sledeč načelom francoske revolucije, priznava švicarska ustava od leta 1848 enakopravnost treh jezikovnih skupin: nemške, francoske in italijanske. Približno eno stoletje pozneje so priznali enakopravnost tudi retoromanski jezikovni skupini. Tako je bil jezikovni problem v Švici na papirju sicer rešen, v praksi pa nastajajo tudi na tem področju nove in nove težave: notranje preseljevanje, pretirano poudarjanje narečja ter razcepljenost zlasti retoromanske jezikovne skupnosti.

Švica šteje danes okrog 6,5 milijona prebivalcev, od katerih 70 odst. govori nemško, 20 odst. francosko, 9 odst. italijansko ter 1 odst. retoromansko. V zveznih institucijah so napisi v treh jezikih, prav tako na železnici, denar je tiskan celo v štirih jezikih. V jezikovno mešanih kantonih so uradno priznani sicer vsi krajevni jeziki, prevladuje pa navadno nemški (Grigioni, Friburg, Valais). V jezikovno enotnih kantonih ostaja uradni jezik le eden, v javnih upravah pa vsaj pasivno obvladajo tudi ostale jezike.

Tako Švicar v praksi nima jezikovnih težav v domači občini ter v domačem kantonu. Malo drugače pa je, kadar mora v druge kantone, npr. k vojakom, službeno ali zaradi študija. V zveznih telesih, kot so vlada, parlament in vojska, so sicer priznani vsi štirje jeziki, v praksi pa prevladujeta nemščina in francoščina. V zveznem parlamentu govorijo italijanski poslanci francosko, retoromanski pa kar nemško. Nihče jim sicer ne prepoveduje, da bi govorili v svojem jeziku, poskrbljeno je tudi za simultano prevajanje, v praksi pa bo govor nekega poslanca uspel le, če bo izgovorjen v nemščini ali francoščini.

Podobno je tudi v vojski: govori in ukazi oficirjev so v nemščini ali v francoščini. Če se znajde v vojaški enoti tudi kak Italijan iz Ticina ali Ladinec iz kantona Grigioni, mora od predstojnika izrecno zahtevati, da mu govori tudi v njegovem jeziku. Na univerzah predavajo v uradnem jeziku krajevnega kantona, pri izpitih pa ima študent pravico odgovarjati v svojem jeziku. Pri znanstvenih predmetih pa tudi drugi študentje najraje odgovarjajo v jeziku, v katerem so poslušali predavanja.

Kakšni pa so ti švicarski jeziki? Ali Nemci v Zürichu govorijo povsem enako kot oni v Frankfurtu ali na Dunaju? Ali Francozi v Ženevi govorijo povsem enako kot oni v Parizu? Na tem področju je prišlo v zadnjem stoletju do zanimivih sprememb, ki pa imajo svoje področne značilnosti. V nemško govorečih kantonih so v začetku tega stoletja zelo poudarjali potrebo po čistem knjižnem jeziku. Po prvi svetovni vojni so se stvari drugače zasukale in švicarski Nemci so menili, da se oddaljijo od Hitlerjeve Nemčije, če poudarijo svoje narečje. To načelo se je potem tako zakoreninilo, da narečje «schwyzerdütsch» že skoraj prehaja v novo jezikovno skupnost. V Zürichu ter zlasti v Bernu so ljudje zelo ponosni na svoje narečje ter malone sovražijo knjižno nemščino. V takih kantonih imajo celo šolski pouk v prvih dveh razredih osnovne šole v narečju.

V francoskih kantonih prevladuje čista francoščina, podobna tisti, ki jo govorijo v Parizu. Le 2 odst. ljudi govori v narečju. Jezikoslovci opravičujejo ta pojav z dejstvom, da se švicarski Francoz nima kaj sramovati Francije ter ohranja tudi čez stoletja lepo in čisto francosko govorico.

V italijanskem kantonu Ticino so zavzeli nekako srednje stališče: 80 odst. ljudi govori v narečju, priznavajo pa čisto italijanščino kot uradni jezik. V šolah, na radiu, na televiziji ter v šestih italijanskih dnevnikih je udomačena razmeroma dobra italijanščina. Veliko je še poudarjanje narečja v dolinah Mesolcina, Bregaglia in Poschiavo, prevladuje pa italijanščina pod goro Monte Ceneri ter na splošno pri mladih ljudeh. Italijani iz Ticina govorijo skoraj vsi tudi nemško, le malokdo pa govori francosko. V Ticinu se pritožujejo, da v nemških in francoskih kantonih ni obvezna italijanščina, medtem ko sta nemščina in francoščina pri njih obvezni.

Povsem svojevrsten pa je pojav retoromanskega jezika ali retoromanskih jezikov, ki jih govori v kantonu Grigioni kakih 60 000 prebivalcev. Gre za tri različne je-

SREČKO SIMONETA

(Nadaljevanje na zadnji strani)

Knjižne razstave v kulturnih društvih

Po kulturnih društvih se knjižne razstave tako rekoč vrstijo. Na sliki knjižna razstava v Ljudskem domu v Trebčah (Foto M. Magajna)

OGROMNE NALOŽBE KONČNO ZAČENJAJO DAJATI PRVE PLODOVE

SPORNI VELIKI SIBIRSKO-EVROPSKI PLINOVOD JE LE EDEN OD ŠTIRIH PODOBNIH PLINOVODOV

Od sto rubljev sovjetskega nacionalnega dohodka jih Sibirija daje deset - Od sto rubljev novih naložb, jih gre 12 v Sibirijo - Množica 50 tisoč znanstvenikov in tehnikov dela za Sibirijo

MOSKVA, decembra. — O Sibiriji kot najbogatejšem zemljepisnem področju sveta še ni bilo vse povedano. Sicer pa se še dolgo ne bo mogel napraviti nekakšen inventar vsega, kar krijejo ledena prostranstva s površino kakih desetih milijonov kvadratnih kilometrov. Skoraj vsaka dva tri mesece, odvisno pač od napredovanja geoloških raziskav, prispe iz Sibirije vest o odkritju novega nahajališča železne rude, barvnih kovin, nafte, zlata ali česa drugega.

Te dobre vesti morda potrjujejo domnevo, da je po daljši zakasnitvi v uresničevanju načrtov za osvajanje tega področja, prišlo do večjih, bolj konkretnih premikov. Kaže, da je bila premagana tista kritična točka, ko je bilo treba vložiti dva rublja, da se je dobil en rubelj. Sedaj sovjetski strokovnjaki trdijo, da je od sto rubljev letnega nacionalnega dohodka deset rubljev sibirskega izvora, to se pravi, da se desetina nacionalnega dohodka dobi iz eksploatacije sibirskih bogastev. Zato je popolnoma razumljivo, da se sedaj začenja v to eksploatacijo vlagati več sredstev. Računi pravijo, da se od sto na novo vloženih rubljev vloži v sibirsko gospodarstvo kar dvanajst rubljev.

Zaradi tega bodo zelo dolgo mrtvi kapitali tega ogromnega področja začeli postajati iz leta v leto vedno bolj zanimivi za vedno nove in nove naložbe. Določen strah in boj glede maksimalnih ali minimalnih variant osvajanja Sibirije je razpršila armada kakih 50 tisoč akademikov, znanstvenikov, inženirjev, geologov, tehnikov in drugih strokovnjakov, ki delujejo v kakih 60 znanstvenih zavodih, ki se ukvarjajo izključno s problemi, ki so povezani s Sibirijo in Daljnjim vzhodom Sovjetske zveze. Ti strokovnjaki so že sprejeli ali odobrili kakih trideset velikih znanstvenih načrtov, ki bodo iz Sibirije napravili ne le en velikanski rudnik zlatih dohodkov za sovjetsko državno blagajno, pač pa bo Sibirija s tem postala tudi urbano področje, v katerega se bo naselilo več milijonov ljudi.

Kakih 2300 km nove železniške magistrale že povezuje Amur in Bajkal. Do leta 1984 bi morali zgraditi nadaljnjih 900 km prometnih magistral. Na velikem plinovodu Urengoj - Novopkov, ki je dolg 3346 kilometrov, polagajo zadnje metre cevi. In ta plinovod je že tretja taka plinovodska magistrala, ker sta dva velika plinovoda od po obilnih tri tisoč kilometrov že dokončana in se po njunih ceveh dovaja sibirski plin vse do Ukrajine in južnih predelov Rusije. Sedaj gradijo veliki plinovod, ki naj dovaja plin iz Sibirije v Južno in Zahodno Evropo, v načrtu pa sta še dva podobna velika plinovoda, dve podobni plinovodski magistrali.

Še v tem petletnem načrtu bi morali v zahodni in vzhodni Sibiriji vzdolž že omeljene železniške magistrale zgraditi za kakih 15 milijonov kvadratnih metrov površine stanovanj ter ustrezne površine šol, kulturnih domov, gostišč in drugih družbenopotrebnih objektov, ki naj sprejmejo ali služijo novim prebivalcem teh predelov. Že sedaj je v gradnji kakih 11 tisoč km asfaltnih cest, veliko zdravstvenih postaj in drugi ustanov.

Vse, kar je vezano za Sibirijo, tako njegova velikanska ledena površina, ki zavzema 40 odstotkov vse površine Sovjetske zveze, je veliko. In vendar živi v okvirih Sibirije in tudi sovjetskega Daljnjega vzhoda komaj 25 milijonov ljudi. S tem velikanskim ledenim prostranstvom se ukvarja veliko ministrstev. Bogastvo Sibirije ali bolje to, kar bo jutri dajalo bogate plodove, je vezano z 22 ministrstvi. In vendar vse to ogromno bogastvo in vsi velikanski načrti še niso pritegnili dovolj delovnih ljudi, ki bi bili pripravljeni odpotovati na delo v sovjetski «divji zahod», kot Sibiriji pravijo v Sovjetski zvezi, seveda bolj za šalo kot zares. In to kljub temu, da se državne oblasti trudijo, da bi privabile v Sibirijo čimveč dobrih delovnih moči, saj nudijo skoraj dvojno plačo, razne bonitete in dodatke.

Odziv je razmeroma skromen, ker je življenje v Sibiriji ena sama velika žrtev. Večino leta mora človek tu živeti v večnem mrazu, v kratkem poletju pa tod zagospodarijo komarji in drugi mrčes, pred katerimi se skoraj ne moreš ubraniti. Sibirija je večino leta nekakšen ledeni ocean, kamor moreš v glavnem le z letalom ali helikopterjem. Zgovoren podatek: Jakutska avtonomna republika predstavlja sedmino vse Sovjetske zveze, seveda po površini, šteje pa le 850 tisoč prebivalcev. Tudi po najbolj optimističnih računih bo tod leta 1990 živelo kakih 1.250.000 ljudi. In kako bi bilo drugače, če pa v tej veliki deželi imajo na leto le tri mesece temperaturo iznad ničke.

Toda z letalom ne boš zasegel teh prostranstev, še manj jih boš «udomačil». Sem moraš speljati prometnice, ceste in železnice, tod moraš zgraditi stalno naselja, mesta, celo velika mesta, pa čeprav bodo to le otoki v velikanskem prostranstvu. Zato že sedaj skušajo izsušiti večja področja, kodar bodo začeli graditi naselja in mesta. Na prvi pogled se zdi absurd, da boš tod izsušil in bonificiral večje površine, toda vedeti je treba, da je v Sibiriji veliko vrelcev tople, celo vroče vode. In uporaba toplih voda za ogrevanje zimskih gredic in nasadov, je že v teku. Sovjetski futurologi menijo celo, da bodo po Sibiriji napravili več «neodvisnih držav», ki se bodo oskrbovale same tudi z živežem. To da pustimo futurologe in se vrnimo v sedanjost.

Sovjetska zveza daje letno okoli 600 milijonov ton nafte. Nad polovico te ogromne količine dajejo sibirski vrelci. Iz Sibirije prihajajo velike količine premoga, kajti v Sibiriji so največja na svetu nahajališča premoga na svetu: 600 milijard ton odličnega premoga. Doslej so odkrili nadaljnjih 200 ležišč nafte, ki jih še sploh niso navrtali. Tu so največje sovjetske zaloge bakrene rude, tu je veliko podzemeljsko jezero plina, cele gore kalija in bavksita, pa tudi svinca, cinka, molibdena, azbesta, da ne govorimo o dragih in poldragih kamnih, o zlatu in drugih dragocenih rudninah.

Novejši sovjetski načrti govore, da se tolikšna bogastva ne bodo prevažala v surovinskem stanju v razvitejše predele SZ, pač pa da bodo tod postavili predelovalno industrijo in prve rafinerije že deluje jo. In vendar je tudi v tem Sibirija spet Sibirija, kajti vsaka sibirska gradnja je najmanj dvakrat in pol dražja kot drugod v Sovjetski zvezi. In od tod tudi odgovor, zakaj se razmere v Sibiriji tako počasi premikajo, pa čeprav so bogastva tolikšna. Sovjetska zveza pač nima tolikšnih sredstev, da bi si mogla privoščiti bolj nagel napredek v tem delu sveta in ker sredstev ni, se vsaka naložba dobro prouči, preden se del lotijo. Toda rekli smo že, da sama Sibirija začenja prispevati v državno blagajno in zato se bodo tudi v tem delu sveta začeli hitrejši premiki.

SLAVKO STANIĆ

V Portorožu se že pripravljajo na silvestrovanje

Ker so gostinski in turistični obrati v Portorožu, Piranu, pa tudi v Kopru in Strunjanu imeli ob jugoslovanskem državnem prazniku konec novembra izredno lepe rezultate, so se sedaj z veliko vnemo pognali na delo, da bi na primeren način sprejeli goste tudi ob decembrskih praznikih ter ob Novem letu, ko pride v te kraje ob morju veliko tudi in predvsem tujih gostov, turistov iz Avstrije, Zahodne Nemčije in tudi Italije, predvsem iz našega zamejstva. Veliko gostov so doslej najavile turistične agencije iz že omenjenih dežel ter iz Švice.

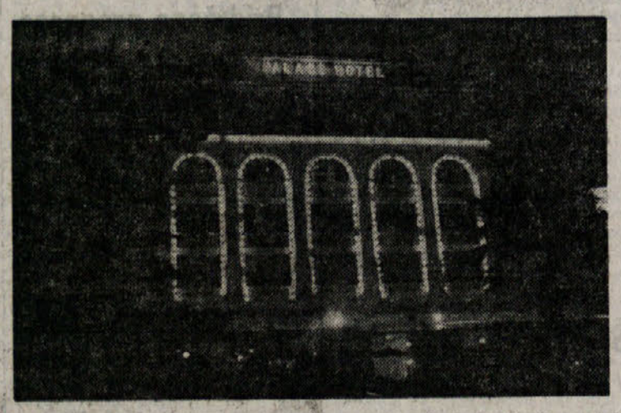

Čeprav cene za silvestrovanje niso tako nizke, vsekakor ne za vsak žep, je prijav že precej in v gostinskih obratih pravijo, da zanimanje raste. V hotelskih in gostinskih krogih obljubljajo marsikaj. Ne le bogato obložene mize, kar je že tradicija v teh krajih, pač pa najavljajo tudi bogate zabavne sporede s sodelovanjem znanih orkestrov in popularnih pevcev.

V znani portoroški igralnici imajo za stari dan leta po navadi še največ gostov iz Italije, nekaj pa jih pride tudi iz Avstrije in Nemčije, ki upajo, da jim bo novo leto naklonjeno ob mizi z zeleno prevleko. Seveda se v igralnici ne konsumirajo alkoholne pijače, toda kdor doživi srečo, rade volje seže globlje v žep. Taka je pač navada.

Vendar v Portorožu ni le «casinò», tu je vrsta drugih hotelov, restavracij in zabavišč, ki se pripravljajo na sprejem domačih in tujih gostov. Kot smo rekli, niso vsi lokali dostopni za vse. V «Emoni» bo bogata novoletna ali bolje silvestrska večerja stala 2350 dinarjev in bo najdražja, v starem hotelu «Palace», kjer pripravljajo silvestrovanje v kristalni baročni dvorani, bo slavnostna večerja stala 1600 dinarjev, restavraciji «Jadran» in «Ljubljana» nudita večerjo že za 1200 dinarjev, razkošni «Metropol» pa zahteva že spet 2000 dinarjev za večer. Sicer pa je nadaljnja izbira kar precejšnja in če je res, da ni prav za vsak žep, je tudi res, da je silvestrovanje le enkrat na leto.

M. J.

VID VREMEC 6.

ANICA SOSIČEVA V IZGNANSTVU IN MED SLAVONSKIMI PARTIZANI

Anica je odšla v Korenico 29. septembra 1941. Z njo je bila tudi 18-letna Vida Živčeva iz družine, ki je prišla v Jugoslavijo od Sv. Ivana v Trstu. Njen brat Danči je po tistem mitingu odšel v partizane. Žal je kmalu padel. Njeni drugi svojci so tedaj živeli v Korenici. V tistem mestecu je bila nastanjena številna italijanska posadka. Pripadala je polku Regina Elena. Vojaki so nosili rdeče kravate, zato so jim pravili «cravatte rosse». Med njimi je bilo precej primorskih Slovencev. Naslednje mesece so jih poslali v «battaglioni speciali lavoratori» (posebne delavske bataljone) na italijanskem ozemlju in jih razorožili kot politično nezanesljive.

Tudi Vida Živec je pozneje padla v Slavoniji kot partizanka. Na samotni poti, med skalnatim liškim gorovjem sta se pogovarjali o tem in onem. Nenadoma je pred njiju skočil iz goščave oborožen moški. Sledili so mu drugi. Prvi je imel na kapi rdečo zvezdo, nekateri pa mrtvaško glavo. Tedaj so partizani in četniki še sodelovali. Za njiju so vedeli. Poveljujoči se jima je predstavil za Marka Creškoviča, poznejšega narodnega heroja, ki ima danes v Korenici lep spomenik, delo kiparja Augustinčiča. Vprašal ju je, kam sta namenjeni. Po kratki medsebojni predstavitvi ni bilo težav. Na njegov predlog sta Anica in njena spremljevalka pristali, da bosta zbirali podatke o italijanski vojski, njeni oborožitvi, morali in načrtih.

PARTIZANSKA OBVEŠČEVALKA

Po prihodu v Korenico sta kmalu navezali stike s slovenskimi vojaki, v glavnem z Vipavskega. Iz pogovora sta spoznali njihovo sovraštvo do fašizma. Na kakršen koli način so bili pripravljeni mu škodovati. Zato so z veseljem sprejeli ponujeno jim priložnost, da so jima povedali vse, kar jim je bilo znanega o italijanski vojski. Že istega dne sta se vračali proti domu. Na poti so ju pričakali partizani, pomešani s četniki. Zahvalili so se jima za koristne podatke in dogovorili za nadaljnje sodelovanje.

Tiste dni se je pri Anici oglasila tudi neka profesorica iz Gospića, ki je organizirala partizansko civilno in politično oblast na terenu. S seboj je prinesla neki italijanski dokument. Prosila jo je, da ga prevede, kar je tudi storila.

V Liki, na pretežno kraški, kamniti deželi, so domačini skrbno obdelovali vsako krpo zemlje, na kateri dobro uspevata krompir in fižol, če je dovolj moče tudi zelje. Lika nikakor ni mogla preživljati svojih prebivalcev. Tod je bil prislovičen ljudski rek «Ovdje se radjaju samo vukovi i junaci». Okrog Bunića je precej visoko gorovje. Zavoljo ustaškega divjanja so ostale od nekdanjih večjih in manjših vasi le pogorišča. Mnogi Ličani so se pridružili partizanom. V boju so se odlikovali kot hrabri borci in poveljniki.

V oktobru leta 1941 so ustaške oblasti njima in drugim trem družinam dovolile, da so se izselili v Korenico. Nastanili sta se v neki veliki, prazni hiši. V njej so prej živeli Srbi. Ustaši so jih vse pobili. Kmalu sta navezali stike s sosedi in rojaki, previdno in tipaje, saj je policija vztrajno vohljala okrog tujcev.

Pred partizani je italijanska vojska trepetala. Italijanski vojaki so izkopali dolge jarke, zgradili bunkerje in druge objekte. Tista prva zima pod okupacijo je bila nenavadno ostra. Ponekod so snežni zameti dosegli več metrov. Partizani so jih iz dneva v dan bolj napadali s hitrimi in drznimi akcijami. Italijani so čakali in čakali, tedne in mesece, na okrepitev v moštvu in opremi.

Novembra so partizani zajeli kakih 40 italijanskih vojakov. Seznanili so jih s cilji narodnoosvobodilnega boja, nato so jih slekli in izpustili. Vsi prezebli in s strahom v kosteh so se vrnili v Korenico. Oče Živec je poklical Anico in sestro ter druge znance, naj gredo gledat prizor. Navzoči so se nasmejali nenavadnemu prizoru, ko so zagledali okrog 40 napol golih moških. Italijanski poveljnik je bil besen.

Med ljudstvom je bila že razširjena govorica, da četniki sodelujejo z okupatorjem. In res je bilo tako! 28. marca 1942 je prišel «rinforzo». Bila je kolona italijanskih vojakov, na čelu katere so korakali njihovi poveljniki. V koloni so bili tudi četniki, dolgolasi in bradati. Obnašali so se objestno, z okupatorjem pa kot hlapci.

V t.i. Nezavisni državi Hrvatski ustaši še niso končali svojega klanja. Hiše so zasipali z zažigalnimi bombami. Razlegal se je strašanski hrup, pomešan s kriki nesrečnih žrtev. Vse, kar je bilo živega, je pred njimi bežalo. Vendar niti Italijani niso ponekod zaostajali. Takšne so bile žalostne razmere, ko so okupator in njegovi pomagači sejali smrt in pustošenje med ljudstvom.

RADIO TELEVIZIJA

ITALIJANSKA TV

Prvi kanal

10.55 Svetovno prvenstvo v smučanju - Francija: Val d'Isere - Smuk za ženske
12.30 Šola in vzgoja
13.00 Italijanske kronike
13.30 Dnevnik 1
14.00 «Puccini» - 6. del
14.30 Danes v parlamentu
14.40 Posebna oddaja Dnevnika 1
15.00 Šola in vzgoja
15.30 «Il guerriero indiano» - TV film iz serije «Daniel Boone»
16.25 Cirkusi sveta - «Cirkus Busch» - 2. del
17.00 Dnevnik - kratke vesti
17.05 Risanka
18.00 «Concorrenza sleale» - TV film iz serije Dick Turpin
18.30 Program pristopanja
18.50 «Happy magic» - vmes TV film iz serije «Fonzie»
19.45 Almanah - vremenska slika
20.00 Dnevnik
20.30 «Il testimone» - 1. del
22.00 Dnevnik
22.10 «Mister Fantasy» - glasbeni program
23.00 Šola in vzgoja
23.30 Dnevnik - zadnje vesti - Danes v parlamentu in Vremenska napoved

Drugi kanal

12.30 Opoldanski program
13.00 Dnevnik ob 13. uri
13.30 Šola in vzgoja
14.00 Popoldanski program
14.20 Risanka
15.00 Čudno je: program o zanimivostih
15.50 V studiu
16.00 Šola in vzgoja
16.30 «Ambrogino '82» - glasbena oddaja za otroke
17.30 Dnevnik - kratke vesti
17.35 Iz parlamenta
17.40 Set: srečanje s kinematografijo
18.40 Dnevnik 2 - Šport
18.50 «Zastrupljeno mamilo» - TV film iz serije «Le strade di San Francisco»
19.45 Dnevnik 2
20.30 «La donna della domenica» - film
22.20 Dnevnik 2
22.30 Srečanje s kinematografijo: Najnovejši filmi
22.40 Novi dnevniki - informacijska oddaja
23.35 Dnevnik - zadnje vesti

Tretji kanal

17.00 «Il fantasma del circo» - detektivka iz serije «Un doppio tamarindo caldo corretto panna»
18.00 Potovanje v kitajsko stvarnost - Milan-Peking - 1. del
18.30 Glasbena oddaja
19.00 Dnevnik 3
19.30 Deželni dnevnik
20.05 Šola in vzgoja
20.40 Simfonični koncert
21.30 «Znanost med dvema vojnama» 1. del
22.25 «Mamma li turchi!»
23.15 Dnevnik 3

JUGOSLOVANSKA TV

Ljubljana

8.35 - 10.35 TV v šoli
15.15 Šolska TV
16.30 Svetovni pokal v smučanju
17.15 Poročila
17.20 Mišje prigode
17.30 Praznični dnevi slovenske folklore
Novembra ste lahko videli že dve oddaji o pesmi današnjega trenutka, ki so jih posneli junija letos v Piranu, ko so potekali že četrti Praznični dnevi slovenske folklore. V okviru te prireditve pa je bil eden od večerov posvečen tudi ljudskim plesom. V Avditoriju, v Portorožu, so tistega večera posneli nastop folklornih skupin, ki jih boste videli v treh oddajah. V prvi oddaji bodo zaplesale naslednje folklorne skupine: KUD «Tonček Breznar» iz Korene, ki bo predstavila plese in pesmi iz zahodnega dela Slovenskih goric, «Ivan Navratil» iz Metlike, ki bo zaplesala belokranjske plese, ter «Val Resia» iz Rezije, ki bo predstavila rezijanske plese ob spremljavi citire in brunkule
17.55 Pisani svet: Biba buba baja
18.25 Podravski obzornik
18.40 Mostovi - oddaja za madžarsko narodnostno skupnost
18.55 Knjiga
19.24 TV in radio nocoj
19.26 Zrno do zrna
19.30 TV dnevnik
20.00 Zavozlane finance, aktualna oddaja
20.40 Modni utrinki
20.45 Berlin Alexanderplatz - nadaljevanka
21.45 V znamenju

Koper

13.30 - 16.30 Odprta meja

V današnji oddaji «Odprta meja» bodo med drugim na sporedu tudi naslednje vesti:
TRST — Zadeva Pellicani
TRST — Občinski svet o tržaškem pristanišču
VIDEM — Srečanje strank

17.00 Z nami pred kamero
17.05 TVD novice
17.10 TV šola
18.00 Smučanje - Ženski spust za svetovni pokal
19.00 Aktualna tema
19.30 TVD stičišče
22.15 V iskanju preteklosti - celovečerni film
21.50 TVD danes
22.05 V središču - TVD danes

Zagreb

16.50 Videostrani
17.45 Kaj otroci vedo o Zvorniku
18.25 Kronika občine Osijek
18.45 Na obisku
19.30 TV dnevnik
20.00 Signali, notranjepolitična oddaja
20.50 Berlin - Alexanderplatz - nadaljevanka

TRST A

7.00, 8.00, 13.00, 19.00 Poročila; 7.20 Dobro jutro po naše, 8.10 Povejmo še kaj o otrocih; 8.45 Glasbena matineja; 10.10 Puccini: Manon Lescout; 11.30 Poldnevniški razgledi· Beležka; 12.00 Od Milj do Devina; 12.45 Koroški zbori; 13.20 Glasba po željah; 14.10 Fulvio Tomizza: «Boljše življenje»; 14.40 Kam, Peter Pan?; 15.40 Evergreeni; 16.00 Arhitektura in arheologija; 16.35 Instrumentalni solisti; 17.10 Z besedo o glasbeni umetnosti; 18.00 Tome Arsovski: «Taksistova spoved».

* * *

Danes ob 18. uri je v sklopu dramskega niza «izvirna radijska igra» na sporedu monološka igra Toma Arsovskega «Taksistova spoved». Avtor, ki je zelo uspešen in popularen makedonski pisatelj, več kot 25 let pa urednik dramskega sporeda RTV Skopje, pripoveduje v tej preprosti igri s preprostim naslovom zelo vsakodnevno zgodbo šoferja taksija. Igra je napisana v sočnem samopripovednem jeziku, duhovita je, mestoma groteskna, zlasti tam, kjer avtor presega realnost vsakdana in se sprašuje o nekaterih bolj občih koordinatah, ki urejajo naš sprotni vidni, čutni, in slušni svet. Tudi v tem smislu je avtorjev prispevek k dramaturgiji slušne radijske igre nadvse vreden in dragocen, vsekakor pa predstavlja ta «Taksistova spoved» izjemen ustvarjalni izziv. Igro Toma Arsovskega je prevedel Aleksij Pregarc, pripoveduje jo dramski igralec Dare Valič, član Drame SNG Ljubljana, režiral pa jo je Sergej Verč.

Prav tako danes ob 14.10 je na sporedu ponovitev novega dramatiziranega romana v nadaljevanjih. Do vključno 18. decembra bomo vsak dan ob tem času predvajali roman Fulvia Tomizze «Boljše življenje».

KOPER

(Slovenski program)

6.30, 7.15, 14.00, 16.00 Poročila; 6.45 Cestne razmere; 7.00 Nasvet Radia Koper; 7.05 Filmski spored; 7.30 Val 202; 13.00 Na valu Radia Koper; 13.15 Kinospored; 13.30 Zanimivosti; 13.45 Nasvet Radia Koper; 14.10 Predstavitev oddaj; 14.30 Revolucija in glasba; 15.00 Dogodki in odmevi; 15.30 Glasba po željah; 16.15 Aktualna tema; 16.30 Zabavna glasba.

KOPER

(Italijanski program)

6.30, 7.30, 9.30, 10.30, 11.30, 12.30, 13.30, 14.30, 15.30, 16.30, 17.30, 18.30 Poročila; 6.00 Glasba za dobro jutro; 8.32 Pesem tedna; 9.00 Lovske informacije; 9.15 Radijska nadaljevanka; 9.32 Lucianovi dopisniki; 10.00 Glasbeni program; 10.10 Šola in vzgoja; 10.20 Zig-zag; 10.32 Glasbeni kotiček; 10.40 Mozaik; 11.00 Kim; 11.32 Pesem tedna; 11.35 Italijanska glasba; 12.00 Na prvi strani; 12.05 Glasba po željah, 14.33 Glasbena oddaja; 15.00 Intervju z Joe Jackson; 15.35 Crash; 16.00 Glasovi našega časa; 16.45 Poje zbor «Rosalpina» iz Bocna; 16.55 Koledarček; 17.00 Jugoslovanska pop glasba; 17.32 Poje skupina «Slave»; 17.45 Radijska nadaljevanka; 18.15 Rock party; 18.45 Zaključek oddaj.

RADIO 1

7.00, 8.00, 9.00, 10.00, 11.00, 12.00, 13.00, 15.00, 19.00, 21.00, 23.00 Poročila; 6.00 - 9.00 Jutranji program; 9.02 Radio 1 in jaz; 9.58 Zeleni val; 10.30 Pesem v času; 11.10 Glasbeno-govorni program; 11.32 «I vinti», radijska nadalj.; 12.03 Glasbeno-govorni program; 12.58 Zeleni val; 13.25 Poštna kočija; 13.35 Master; 14.28 Marcondirondirondella; 15.03 Tedenski program o ekonomiji; 16.00 Il paginone; 17.30 Master under 18; 18.05 Festival Salzburg 82; 18.38 Program pristopanja; 19.30 Jazz glasba; 20.00 Italijansko gledališče; 20.42 Italijanska glasba; 21.03 Šport; 21.28 «Dolcedorme», radijska priredba; 21.58 «Spia e controspia»; 22.22 Oddaja za voznike; 22.27 Audiobox; 22.50 Danes v parlamentu; 23.10 Telefonski poziv.

RADIO 2

7.30, 8.30, 9.30, 12.30, 16.30, 17.30, 18.30, 19.30, 22.30 Poročila; 6.00 - 8.30 Jutranji spored; 8.45 «Henry Esmond», radijska priredba. 10.00 Šport; 10.30 Radio 2 «3131»; 12.48 Glasbena oddaja; 13.41 Glasba in kino; 14.00 Deželni program; 15.00 «Il compagno Don Camillo», radijska priredba; 15.30 Oddaja o ekonomiji; 16.32 Festival; 17.32 Glasbeni program; 18.32 Znanstveni program; 19.50 Kronika, glasba in folklora; 20.50 Večerno srečanje; 21.30 Poezija in proza; 23.29 Zaključek programov.

LJUBLJANA

6.30, 8.00, 9.00, 11.00, 17.00, 19.00 in 21.00 Poročila; 6.10 in 6.45 Prometne razmere; 6.50 Dobro jutro, otroci; 7.00 Jutranja kronika; 7.25 Iz naših sporedov; 7.30 Z radiom na poti; 8.05 Radijska šola - Pesniški jezik; 8.35 Iz glasbenih šol; 9.05 Glasbena matineja; 10.05 Rezervirano za...; 11.05 Ali poznate... Gershwina?; 11.35 Naše pesmi; 12.00 Na današnji dan; 12.10 Danes smo izbrali; 12.30 Kmetijski nasveti; 12.40 Po domače; 13.00 Iz naših krajev; 13.30 Priporočajo vam...; 14.05 V korak z mladimi; 15.00 Dogodki in odmevi; 15.50 Radio danes, radio jutri; 16.00 Vrtiljak; 17.00 Studio ob 17. uri; 18.00 Sotočja; 19.35 Lahko noč, otroci; 19.45 Ljubljanski jazz ansambel; 20.00 Slovenska zemlja v pesmi in besedi; 20.30 Solisti in ansambli JRT; 21.05 Radijska igra; 22.00 Našim rojakom po svetu; 22.15 Informativna oddaja. 22.25 Iz naših sporedov; 22.30 Operetna glasba; 23.05 Liriční utrinki; 23.10 Paleta popevk; 0.05 Nočni program.

dogodki v slikah - dogodki v slikah - dogodki v slikah - dogodki v slikah - dogodki v slikah - dogodki

Skupina Trebencev, Gropajcev in Padričarjev, ki so bili odlikovani z garibaldinskimi zvezdami na sobotni proslavi 40-letnice odhoda domačinov v partizane v Trebčah

Na sobotni proslavi v Trebčah sta Viviana Bukavec in David Malalan uprizorila odlomek iz Kosmačeve «Balade o trobenti in oblaku»

Na sobotni prireditvi v Trebčah je zaigrala tudi obnovljena domača godba na pihala «Viktor Parma»

Tajnik TPPZ «Pinko Tomažič» Igor Pavletič je ob sobotnem koncertu zbora v Škednju poklonil odbornici domačega KD Ivan Grbec vrsto knjig s partizansko tematiko

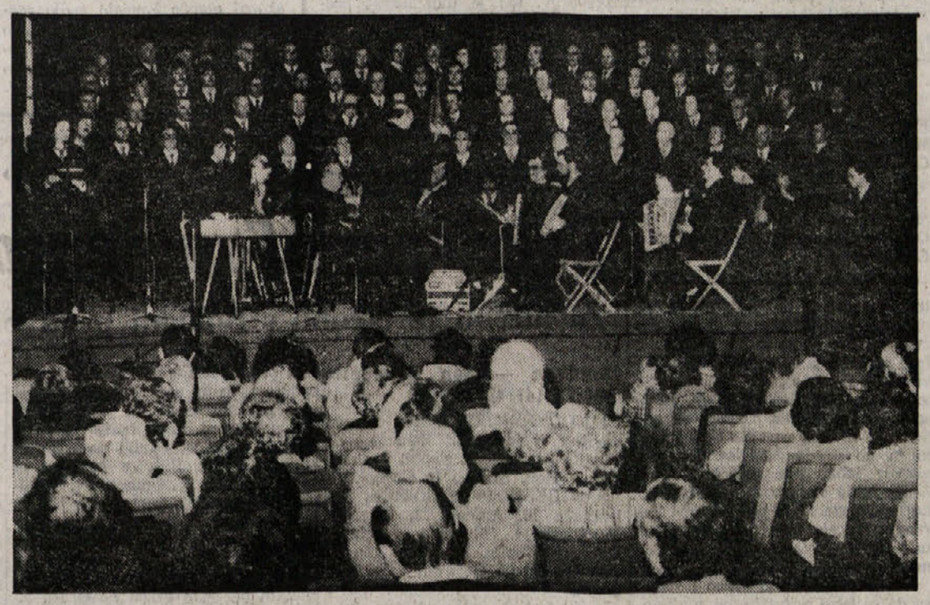

TPPZ «Pinko Tomažič» med nastopom v kinodvorani v Škednju

V nedeljo je v Križu gostovala dramska skupina «Ruj» iz Sežane s komedijo B. Wudlerja «Odprite vrata, Oskar prihaja»

KD Kraški dom je organiziralo v nedeljo popoldne v občinski telovadnici v Repnu koncert godbenega društva iz Nabrežine

V okviru openskih glasbenih večerov je v soboto zvečer nastopil trio Lorenz - Kacjan - Novak

Mnoga naša društva so te dni priredila tradicionalne Miklavževe knjižne sejme. Na sliki sejem, ki ga je priredilo KD Vesna iz Križa

Na Opčinah je v ponedeljek nastopil trio Lorett s Fakultete za glasbeno umetnost v Beogradu

V dvorani KD Jože Rapotec v Prebenegu je bilo predvajanje filmov in diapozitivov s potovanj po Kanadi in Severni Ameriki ob Velikih jezerih, ki sta ga pripravila Albin Grmek in Mario Magajna

Mladinski krožek Prosek - Kontovel je priredil v nedeljo v Sosčevi hiši na Proseku tradicionalno tortado, ki se je je tokrat udeležil tudi Miklavž

V nedeljo popoldne je bilo v dvorani KD Igo Gruden miklavževanje, na katerem je zapel otroški pevski zbor Kraški slavček

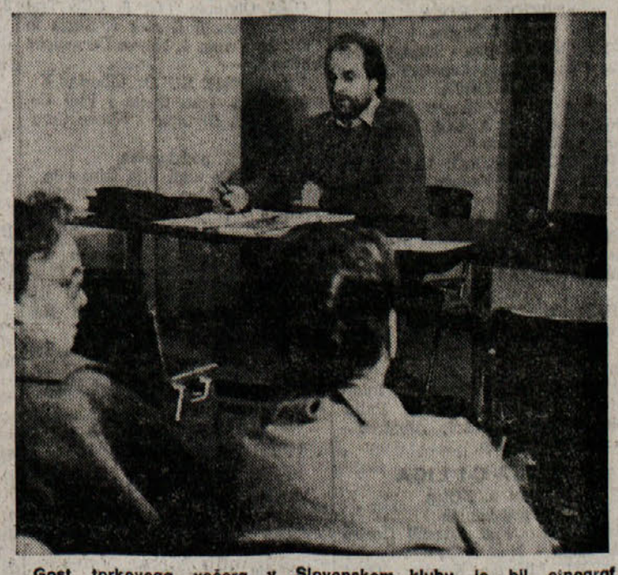

Gost torkovega večera v Slovenskem klubu je bil etnograf Naško Križnar

Srečanja z Miklavžem se ne veselijo samo otroci, temveč tudi starejši ljudje. Za tako srečanje je poskrbel Mladinski krožek v Dolini

SMUČANJE

Začetek letošnjega SP

AVSTRIJCEM PRVI SMUK

Zmagal je Weirather pred Klammerjem - Italijani poprečni, Jugoslovani slabi - Danes ženski smuk

PONTERESINA — Prvo tekmo v letošnjem smučarskem svetovnem pokalu so dobili Avstrijci. Svetovni prvak v smuku Weirather je bil v svoji disciplini v nedeljo najhitrejši in slavil zasluženo zmago. Weirather je v nedeljo napravil velik podvig, saj je po prvih metrih proge Avstrijcu skoraj iztrgalo palico iz rok, ki je nato več kot 50 m ni mogel prijeti. Zaradi tega je bil Weirather na cilju še toliko bolj vesel zmage.

Presenetljivi drugi je bil eden najboljših (če ne najboljši) smukačev vseh časov Franz Klammer, ki je tako začel letošnjo sezono na najboljši način. Izkušeni šampion se še ne da in je že lani dokazal, da se vrača v sam vrh, kar bo najbrž s kako zmago potrdil letos.

Švicarji so zasedli tretje mesto z Müllerjem in četrto s Cathomenom, tako da ne morejo biti preveč zadovoljni. Presenetljivi osmi je bil Sovjet Makejev, medtem ko so Italijani zasedli 15. in 16. mesto s Sbardellottom in Mairom. V jugoslovanskem taboru je vladalo veliko pričakovanje za nastop smukačev, ki pa se niso najbolje izkazali. Do cilja je privozil le Puhalj (Jemec je odstopil) in njegov zaostanek za zmagovalcem je bil nekaj več kot pet sekund. To sicer ni slabo, vendar je zaostanek še vedno prevelik za uvrstitev med prvo polovico tekmovalcev.

Danes se bo začel svetovni pokal 1982 - 83 tudi za smučarke. V Vald'Iseru se bodo že po tradiciji pomerile najboljše tekmovalke v smuku. Današnja vožnja pa bo veljala tudi za kombinacijo, tako da bodo nastopile vse tiste smučarke, ki se bodo v sezoni potegovale za kristalni globus v skupni razvrstitvi.

VRSTNI RED SMUKA

1.	Weirather (Av.)	1'42"13
2.	Klammer (Av.)	1'43"15
3.	Müller (Švi.)	1'43"21
4.	Cathomen (Švi.)	1'43"28
5.	Höflehner (Av.)	1'43"36
15.	Bbardellotto (It.)	1'44"20
16.	Mair (It.)	1'44"22
65.	Puhalj (Jug.)	1'47"65

NAMIZNI TENIS

V NEDELJO V ŽENSKI A LIGI

Časten poraz Krasa v Bariju

Za Fiat igrala tudi Romunka Eva Ferency (je njeno včlanjenje v italijansko zvezo pravilno?) - Kljub vsemu bi lahko naše celo zmagale

FIAT BARI — KRAS 5:3

Bevilacqua - Milič 2:0 (9, 15); Strino - Cergol 0:2 (—12, —9); Ferency - Doljak 2:0 (4, 8); Bevilacqua - Cergol 0:2 (—15, —14); Ferency - Milič 2:0 (18, 8); Strino - Doljak 1:2 (—21, 14, —18); Ferency - Cergol 2:0 (6, 5); Bevilacqua - Doljak 2:0 (16, 12).

Vrhunski namiznoteniški dvoboj ženske A lige je potekal po pričakovanju v znamenju romunske begunke Eve Ferency in se je zaključil po pričakovanju s porazom 3:5 predestinirane žrtve Krasa. Državni prvak Fiat je uvrstil v moštvo močno romunsko igralko in obstaja sum, da ni pravilno njeno včlanjenje v italijansko namiznoteniško zvezo, zato je Kras že pred začetkom tekme predstavil neapeljskemu sodniku pismeni priziv.

Kljub tem negativnim okoliščinam je imel Kras možnost, da si zagotovi prestižno zmago, ki je zaradi trenutne živčne napetosti splavala po vodi. Krasove igralke so se zagrizeno borile za vsako točko, tudi tedaj ko je bilo očitno, da njihovi napori ne bodo obrodili pozitivnih sadov. Domačinke so dokaj spretno zaigrale tudi psihološko karto, saj so se predstavile na igrišče prav v zadnjem trenutku, kar je imelo za posledico stopnjevanje napetosti in še večje razočaranje v Krasovih vrstah, ko so zagledale Ferencyjevo v tekmovalnem dresu.

Trenerka in igralka Krasa Sonja Milič je sama priznala, da je bila «napeta kot violina», kar se je krepko poznalo v prvi tekmi, ko je proti Bevilacqui zaigrala pod svojimi sposobnostmi in gladko izgubila. Res škoda, saj je pred tednom dni Miličeva premagala v Parmi isto igralko kar s 3:0. Na nezbranost Sonje Milič je delno vplivalo tudi dejstvo, da se v teh dneh vneto pripravlja na diplomsko nalogo, ki jo bo jutri imela na visoki šoli za telesno kulturo v Ljubljani.

Tako je takoj na začetku splavala tudi teoretična možnost uspešnega nastopa. Marina Cergol je zaigrala zelo dobro in je po samih dveh setih igre premagala obe italijanski igralki Fiata. Zelo dobro je opravila svojo nalogo tudi Sonja Doljak, ki je spravila na kolena višje kvotirano Strinovo in tako osvojila tisto točko, ki bi ob ugodnejšem razpletu dogodkov lahko bila odločilna. Tudi Sonja Milič si je v drugi tekmi takoj opomogla in je proti odlični Ferencyjevi celo vodila v prvem setu z 18:16. Vendar pa je bila Romunka le pretrd oreh.

Krasovke so tokrat jasno dokazale, da so letos močnejše od «italijanskega dela» Fiata, ki je tudi z okrepitvijo tvegal poraz. Že sedaj pa se morajo začeti psihološko pripravljati na povratni dvoboj konec februarja, ko se bodo skušale oddolžiti za vse te grenke zaloge. (B. S.)

ŽENSKA A LIGA

IZIDI 10. KOLA

Fiat - Kras	5:3
Waltercass - Vigor	4:5
Canottieri - Stetan	1:5

LESTVICA

Fiat Carrelli Bari 10; Kras 8; Stetan Neapelj 6; Vigor Terni 4; Canottieri Lecco 2; Waltercass San Elpidio 0.

KRASNODAR RORA ZA NAŠE ČITATELJE

Beograjski Partizan jesenski prvak

Beograjski Partizan je letošnji jesenski prvak v prvi jugoslovanski nogometni ligi. Milutinovićevo moštvo je v zadnjem jesenskem kolu igralo neodločeno v Mostarju, zagrebški Dinamo pa se je moral prav tako na Reki zadovoljiti s točko, tako da je Partizan ohranil prvo mesto, Dinamo pa ostal drugi.

Ti dve moštvi pa sta tudi najresnejša kandidata za osvojitev državnega naslova.

Na spodnjem delu lestvice pa sta z enajstimi točkami Galenika in Beograd. Po nedeljskem kolu sta jima Olimpija in Rijeka «zbežali» za tri točke.

S koncem prvega dela prve lige se je praktično končala tudi sezona 1982 za jugoslovanski nogomet. Bila je to sezona, ki jo velja čimprej «spraviti v arhiv». Sezona polna neuspehov! Kulminacija le-teh pa je bil katastrofalen nastop na svetovnem prvenstvu v Španiji. «Mundial» pa je pustil v vsem jugoslovanskem nogometu hude posledice: reprezentanca si ni opomogla in je v kvalifikacijskih tekmah za evropsko prvenstvo igrala zelo slabo, v evropskih pokalih pa so jugoslovanski zastopniki kaj kmalu potegnili, krajši konec. V treh pokalih je ostalo le Sarajevo, ki pa bo že jutri skoraj gotovo končalo svojo «evropsko pot». Če k temu dodamo še, da so bili sodniki zelo poprečni, da je bilo obnašanje tako nogometašev kot navijačev večkrat pod vsako kritiko, potem je jasno, da bo potrebno čimprej ukrepati, da se lahko reši jugoslovanski nogomet iz hude, prehude krize.

Nedvomno brez dobro organiziranih klubov in brez dobrih nogometašev tudi večjih uspehov ne bo. Organiziranih društev pa je bore malo, prav tako tudi nogometašev, če izvzamemo nekatere mlade, kot so Gudelj, B. Cvetković, Elsner . . .

Sezona je torej pri koncu. Ljubitelji nogometa sedaj upajo še na zadnji letošnji nastop jugoslovanske reprezentance v kvalifikacijah za EP. 15. t.m. bo namreč Jugoslavija igrala v Titogradu proti Walesu.

Ob tolikih neuspehih bodo jugoslovanski navijači le dobili skromno zadoščenje?

IZIDI 17. KOLA

Sarajevo - Budućnost	2:0
Osijek - Crvena zvezda	2:3
Galenika - Dinamo (V)	0:0
Hajduk - Sloboda	3:1
Velež - Partizan	1:1
Rijeka - Dinamo (Z)	1:1
Vardar - Olimpija	0:0
Vojvodina - Željezničar	2:1
Beograd - Radnički	0:1

LESTVICA

Partizan 25; Dinamo (Z) 24; Radnički 22; Sarajevo, Hajduk, Crvena zvezda 19; željezničar, Budućnost 18; Dinamo (V), Vardar 16; Sloboda, Velež, Osijek, Vojvodina 15; Rijeka, Olimpija 14; Beograd, Galenika 11.

Povratni del se bo pričel spomladi.

KOŠARKA

V NEDELJO V PRVENSTVU C-1 LIGE

Odlična igra Jadranovega moštva in zaslužena zmaga proti Vicenzi

Za podvig zaslužni vsi jadranovci - Robert Daneu odločilen - Veliko število gledalcev - Ugodni izidi v tem kolu za naše košarkarje

JADRAN — PALL. VICENZA 84:77 (37:37)

JADRAN: Žerjal, Ivo Starc, Vitez 28 (2:6), Daneu 26 (6:11), Ban 16 (6:9), Kraus 5 (1:3), Rauber, Sosič 2, Vremec, Gulič 7 (3:4).

PALL. VICENZA: Salmistraro 10 (2:5), Milan, Sacchetto, Buccilli 12 (2:4), Mora 11 (1:2), Bertoli 4, Cannilli 4, Bertolozzi 16 (2:2), Mascellaro 20 (2:2), Gurtner.

SODNIKA: Picone in De Vito iz Riminija.

PROSTI METI: Jadran 18:33; Vicenza 7:15. OSEBNE NAPAKE: Jadran 15, Vicenza 25. PET OSEBNIH NAPAK: Bertolozzi (40), Mora (40). GLEDALCEV: 1.700.

Jadranovci so v nedeljo pred velikim številom navdušenih gledalcev zasluženo premagali vodilno moštvo Vicenze in tako obdržali stik z moštvi, ki se borijo za vstop v «playoff». Naši košarkarji pa niso le osvojili predragoceni točki, temveč so predvsem zadovoljili s prikazano igro, kar je po nekaterih nepričakovanih porazih v tem uvodnem delu prvenstva še kako pomembno. Nedeljska zmaga proti izredno močni in predvsem uigrani ekipi iz Vicenze bo gotovo dala našim fantom novega zanosa in samozavesti pred nadaljnjimi težkimi napori.

Za nedeljski uspeh so seveda vsi jadranovci zaslužni. Le z dobro igro vseh je bilo mogoče premagati tako solidnega nasprotnika. Pri tem pa ne moremo mimo ugotovitve, da je bil verjetno v tem srečanju odločilen Robert Daneu. In to ne samo zaradi 26 točk, ki jih je dosegel, temveč zaradi dobro opravljenega dela v obrambi in avtoritete na igrišču. Splichal je z Daneuom nedvomno dobil karto več, ki je bila Jadranovemu moštvu še kako potrebna.

Z 28 točkami je seveda tudi Boris Vitez krepko doprinesel k zmagi, kljub temu pa ne moremo mimo niti dragocene igre mladega Štefana Gulića, ki je dobro vodil igro svojih, obenem pa v ključnih trenutkih dosegel nekaj pomembnih košev, v slogu pravega «veterana».

Da gostje niso bili le slučajno na prvem mestu skupne lestvice, je bilo takoj opaziti že po uvodnih potezah. Vicenza je namreč uigrano, izkušeno moštvo, v katerem izstopata Bartolozzi in bivši igralec A lige Mascellaro, ki je iz velike razdalje zadeval kot za stavo.

Naši so se srčno borili. Izstopal je predvsem Robert Daneu, ki je že v prvem polčasu dosegel kar 17 točk. Gostje pa niso popustili in polčas se je končal pri neodločenem izidu (37:37).

V nadaljevanju sta se ekipi menjavali v vodstvu. Jasno je bilo, da bo jadranovcem uspelo zmagati, le če bodo izkoristili svojih že «slavnih» nekaj minut hitre igre. In to se je zgodilo v 31. min., ko je trener gostov imel na klopi oba svoja najboljša igralca Bartolozzija in Mascellara. Od 60:59 je Jadran povedel na 67:59 (34. min.) in gostom ni uspelo več dohiteti naših fantov.

Slavje na igrišču in na tribunah je bilo popolno. Jadran je osvojil tekmo in navijače. Sedaj pa treba le nadaljevati po tej poti.

Klavdij Starc, ki je tekmi zaradi poškodbe sledil kot gledalec, je bil presrečen: «Bilo je to odlično srečanje, v katerem smo zasluženo zmagali. Vsi so igrali dobro, predvsem pa sta me presenetila Gulič in Daneu.»

«Vsi fantje si za zmago zaslužijo pohvalo. Nasprotnik je zelo dobro moštvo, zato sta točki še toliko bolj dragoceni.» je dejal Jadranov trener Jože Splichal.

Kljub porazu trener Vicenze Badinotti ni bil razočaran in dejal: «Jadran je zasluženo zmagal. V treh minutah v drugem polčasu je odločil tekmo v svojo korist. Skušali smo z agresivno igro nadoknaditi zaostanek. Nismo pa uspeli.»

«Kaj menite o Jadranu?»

«To moštvo seveda že dobro poznam. Vseeno pa mislim, da je Jadran letos bolj izkušena ekipa. V lanskem prvenstvu je ekipa le občasno predvajala izredno igro, letos pa igra brez večjih nihanj.»

«Kaj pa posamezniki v tej tekmi?»

«Daneu in Vitez sta bila gotovo najboljša v Jadranovih vrstah, od naših in sploh igralec tekme pa mislim, da je bil Bartolozzi. Več sem pričakoval od Buccillija, ki je bil tokrat manj točen pri metu na koš.» (B. Lakovič)

C-1 LIGA

V 10. kolu tega košarkarskega prvenstva so zmagale vse ekipe, ki so igrale doma. Izidi pa so bili za jadranovce dokaj ugodni. Izgubila sta namreč Cis in Canella.

In prav proti pordenonskemu moštvu Cis bodo naši košarkarji igrali v prihodnjem kolu, in sicer v nedeljo v Pordenonu ob 17.30.

IZIDI 10. KOLA

JADRAN - Vicenza	84:77
Castelfranco - CEAM	103:69
Eurocar - Stefanel	108:97
Caveja - Pino	85:61
Maltinti - Cis PN	63:61
Portorecanati - Teramo	94:88
Pachera - Sysdata	83:81
Budrio - Canella	81:79

LESTVICA

Castelfranco in Vicenza 16; Cis Pordenon, Caveja Forlì, Canella San Donà in Eurocar Videm 14; JADRAN TS in Maltinti Pistoia 12; Teramo, Pachera San Bonifacio in Badrio 8; Sysdata Cento, Stefanel Treviso in Pino Firence 6; Portorecanati 4; Ceam Bologna 2.

PRIHODNJE KOLO (12. 12.)

Cis - JADRAN (17.30 v Pordenonu), Stefanel - Budrio; Eurocar - Pachera; Pino - Portorecanati; Canella - Sysdata; Vicenza - Castelfranco; Ceam - Maltinti; Teramo - Caveja.

Evertova premagala Navratilovo

MELBOURNE — Chris Evert Lloyd je končno zmagala na turnirju, ki je bil zanjo skoraj «začaran». Velika teniška igralka je namreč po zmagi proti Navratilovi osvojila mednarodno prvenstvo Avstralije in zaslužila 40 tisoč dolarjev. Navratilova je premagala s 6:3, 2:6 in 6:3. V igri dvojic sta Navratilova in Shriverjeva premagali Kondejevo in Pfaffovo s 6:4 in 6:2.

VATERPOLO

Spandau evropski prvak

BERLIN — Vzhodnonemško moštvo Spandau iz Berlina je zmagovalec letošnjega pokala evropskih prvakov v vaterpolu. V povratni tekmi je Spandau premagal Dinamo iz Almé-Ata z 10:6 in tako nadoknadil gol razlike, saj so vzhodni Nemci izgubili v Sovjetski zvezi s 7:10.

MOSKVA — Z zmago z 10:6 proti Montjuichu si je moskovski CSKA zagotovil zmago v pokalu evropskih pokalnih prvakov.

TENIS

McEnrojev besedni dvoboj z Lendlom

ANTWERPEN — Tudi finale bogatega teniškega turnirja v Antwerpnu med Lendlom in McEnrojem je bilo v znamenju dveh značilnosti: na eni strani so gledalci gledali tenis, po drugi pa spet poslušali zmerjanje razboritega Američana. Najprej o tenisu. Lendl je zmagal proti svojemu tekmecu s 3:6, 7:6, 6:3 in 6:3 ter si s tem prislužil 200 tisoč dolarjev.

V besednem dvoboju pa je brez dvoma zmagal McEnroe. Američana je najbolj jezilo dejstvo, da si je Lendl med odmori posameznih iger «zdravil» laket, s katerim je imel težave že na dvoboju Evropa-Amerika v Barceloni. «Supermac» pa tega ni hotel dovoliti in je na glas zmerjal Čeha, v drugem setu pa je celo kričal nanj (in to pred 12 tisoč gledalci): «Vsaki krat ko osvojim igro,» je rjovel McEnroe. «te zaboli laket. Nehaj že enkrat s to burko in mi daj možnost, da te premagam, ne da bi ti potem iskal izgovore.» Žal, za Američana seveda, Lendlu ni bilo treba iskati nobenih izgovorov, saj je tudi tokrat premagal McEnroja . . .

Vprašanje je, do kdaj bodo sodniki dovolili Američanu take izpade. Čas bi bil, da bi ga zgledno kaznovali.

KOŠARKA

V PRVEM POVRATNEM KOLU A-1 LIGE

Goriškemu San Benedettu ni uspel podvig

Zasluženo je izgubil v Bologni proti Sinudyneju - Scavolini uspešen v Brescii

Sinudyne — San Benedetto 90:73 (41:42)

SINUDYNE BOLOGNA: Brunamonti 6, Fridrick 32, Bonamico 12, Villalta 20, Rolle 4, Fantin 9, Generali 5, Goti, Masetti in Govoni.

SAN BENEDETTO GORICA: Valentinsig 16, Ardessi 12, Mayfield 35, Pieric 4, Sfligoi 6, Cecchetti, Vazzoler, Nobile, Bianco in Biaggi.

Potem ko so Goričani zaigrali v prvem polčasu res odlično, so v drugem polčasu zapravili prav vse. Enakovredno so se borili z domačini in bili celo na tem, da pripravijo veliko presenečenje. Vse to pa je trajalo le 20 minut, potem pa so prevzeli vajeti igre v roke domačini in vsa prizadevanja tokrat res izrednega Mayfielda so bila zaman.

Pri domačinih so se razigrali Fridrick ter še Villalta in Bonamico, da je bilo za San Benedetto konec. Gostje so po slabem nadaljevanju v drugem polčasu zaigrali bolj zbrano in učinkovito, da so se približali na razliko 3 točk, a potem je bilo praktično srečanja konec, saj je bila razlika vse večja.

V 16. kolu je bilo osrednje srečanje v Vareseju med domačo Cagivo in Fordom iz Cantuja. Evropski prvaki iz Cantuja so bili tokrat povsem nadigrani. Kot zanimivost naj povemo še to, da je med vsemi peterkami, ki se borijo za zgornji del lestvice, izgubil samo Ford. Lanski prvak Billy v Mestrah ni imel kakšnih posebnih težav. Vodilna Bancoroma je imela za nasprotnika Binovo, ki je še naprej brez točk, Scavolini pa je odpravil trdoživi Cidneo sredi Brescie šele po enem podaljšku. V odločilnih trenutkih pa je le prišla do izraza izkušenost Kičanovića in tovarišev, ki so sedaj še naprej na drugem mestu lestvice. Vrsta trenerja Nikolića je potegnila krajši konec na gostovanju, Peroni je premagal Latte Sole, v soboto pa je tržaški Bic moral prepustili izkupiček boljšemu Berloniju.

IZIDI 16. KOLA

Cagiva - Ford	85:69
Lebole - Billy	62:71
Cidneo - Scavolini	108:109
Bic - Berloni	82:96
Sinudyne - San Benedetto	90:73
Bancoroma - Binova	102:82
Peroni - Latte Sole	79:74
Honky - Carrera	68:64

LESTVICA

Bancoroma Rim 26; Scavolini Pesaro, Berloni Turin in Billy Milan 24; Ford Cantù, Sinudyne Bologna in Cagiva Varese 20; Cidneo Brescia 18; Bic Trst, Honky Fabriano in Peroni Livorno 14; Carrera Benetke, San Benedetto Gorica in Latte Sole Bologna 10; Lebole Mestre 8; Binova Bieti 0.

PRIHODNJE KOLO (12. 12.)

Ford - Bancoroma; Carrera - Sinudyne; Binova - Cidneo; Billy - Honky; Latte Sole - Cagiva; Berloni - Peroni; Scavolini - Lebole; San Benedetto - Bic.

IZIDI 16. KOLA

Sav - Bertolini	89:87
Brillante - Sacramora	95:88
Indesit - Rapident	82:80
Coverjeans - Sapori	78:87
Eagle - Udine	77:81
Farrow's - Benetton	71:83
Italcable - Mangiaebevi	99:87
Seleco - Riunite	83:74

LESTVICA

Sav Bergamo 26, Seleco Neapelj 24, Bartolini Brindisi, Indesit Caserta in Birllante Forlì 20, Eagle Vigevano, Sapori Siena, Rapident Livorno, AP Udine in Riunite Reggio Emilia 18, Benetton Treviso, Italcable Perugia in Sacramora Rimini 12, Mangiaebevi Ferrara 10, Coverjeans Roseto 6, Farrow's Firence 4.

PRIHODNJE KOLO (12. 12)

Sapori - Brillante, Sacramora - Seleco, Mangiaebevi - Indesit, Benetton - Eagle, AP Udine - Sav, Rapident - Italcable, Riunite - Coverjeans, Bartolini - Farrow's.

Dober nastop Mladosti

ZAGREB — V prvem kolu tekmovanja za pokal evropskih prvakov so odbojkarji Mladosti Monterja premagali finskega prvaka Loimu s 3:0 (7, 13, 4). V 1. kolu za pokal pokalnih prvakinj pa so odbojkarice Mladosti Monterja v Berlinu izgubile z Dinamom z 0:3 (—7, —3, —8).

Nova zmaga Cividina

Tržaški Cividin nadaljuje svoj zmagoviti pohod v rokometnem prvenstvu A lige. Tržačani so zmagali proti Coprefu iz Reggio Emilie z 29:15 (15:4) in sam rezultat kaže, da s svojimi nasprotniki niso imeli nobenih problemov.

Največ golov za Cividin je dal reprezentant Pischianz, dobro sta igrala tudi Schina in Scropetta.

Pokal evropskih prvakov

BUKARESTA — V prvi tekmi osmine finala tekmovanja za pokal evropskih prvakov je Steaua premagala Metaloplastiko z 22:18 (12:7). Sprva je kazalo, da bodo Romuni zmagali s prepričljivejšo razliko, saj so še dobrih pet minut pred koncem vodili z osmimi goli prednosti (22:14), toda Šabčani so z izvrstno igro v finišu zmanjšali razliko na štiri gole in si tako ustvarili dokaj izhodiščni položaj za povratno tekmo, ki bo v nedeljo.

NOGOMET

V 3. ITALIJANSKI LIGI

TRIESTINA ZAMUDILA PRILOŽNOST

Sanremese — Triestina 0:0

SANREMESE: Pelosin, Cichero, Arecco, De Luca, Piscedda, Marangon, Formoso, Francesconi, Di Prete, Bozzi, Negri.

TRIESTINA: Nieri, Prevedini, Trevisan, Leonarduzzi, Mascheroni, Pasciullo, De Falco, Pedrazzini, Strukelj, Ruffini, Ascagni.

Triestina je v Sanremu zapravila dobro priložnost, da bi dosegla tretjo zmago na tujem igrišču. Sanremese je namreč zelo šibko moštvo in je bilo posebno v drugem polčasu prepuščeno na milost in nemilost Tržačanov, ki pa so se «usmilili» nasprotnika in mu darovali točko.

Igralci Triestine so namreč v drugem polčasu imeli izredno priložnost, da dosežejo zmagovit zadetek. Napadalci pa so imeli nekoliko smole, poleg tega pa je bil nasprotnikov vratar Pelosin zelo razpoložen in je opravil nekaj odličnih posegov in rešil rezultat. Vsekakor pa so Tržačani nekoliko prehitro popustili.

V tržaških vrstah sta se kot običajno izkazala Ascagni in De Falco. Lazio pa nadaljuje svojo zmagovito pot, saj je dosegel že sedmo zaporedno zmago.

IZIDI 12. KOLA

Brescia - Fano	1:0
Carrarese - Modena	2:0
Forlì - Pro Patria	2:0
Vicenza - Treviso	2:0
Mestre - Špal	4:0
Parma - Piacenza	0:0
Rimini - Rondinella	3:1
Sanremese - Triestina	0:0
Trento - Padova	0:0

LESTVICA

Carrarese 18; Triestina, Vicenza 16; Padova, Parma 15; Rimini 14; Mestre, Trento 12; Rondinella, Pro Patria 11; Modena, Spal, Treviso 10; Brescia, Piacenza, Forlì 9; Fano 8.

PRIHODNJE KOLO (12.12)

Fano - Carrarese, Modena - Brescia, Padova - Mestre, Piacenza - Rimini, Pro Patria - Parma, Rondinella - Vicenza, Spal - Sanremese, Treviso - Trento, Triestina - Forlì.

IZIDI 13. KOLA

Bologna - Cavese	1:1
Campobasso - Bari	0:0
Catania - Arezzo	3:0
Como - Milan	1:0
Cremonese - Reggiana	1:1
Lazio - Varese	2:0
Lecce - Foggia	2:0
Monza - Atalanta	1:0
Perugia - Palermo	2:0
Sambenedettese - Pistoiese	1:1

LESTVICA

Lazio 21; Milan 18; Catania, Cremonese, Como 16; Cavese, Arezzo 15; Sambenedettese, Lecce, Campobasso 13; Bologna, Atalanta, Palermo 12; Pistoiese, Reggiana 11; Varese, Perugia 10; Foggia, Monza 9; Bari 8.

PRIHODNJE KOLO (12.12)

Arezzo - Cremonese, Atalanta - Perugia, Bari - Bologna, Catania - Sambenedettese, Cavese - Monza, Foggia - Como, Milan - Palermo, Pistoiese - Lecce, Reggiana - Lazio, Varese - Campobasso.

2. ITALIJANSKA LIGA

V 13. kolu drugoligaškega prvenstva je Milan doživel svoj drugi prvenstveni poraz.

Sedma zaporedna zmaga Tanjevićevega Indesita

Kot kaže, je prišel Tanjevićev Indesit iz Caserte v odlično formo v pravem času. Peterka bivšega jugoslovanskega zveznega trenerja je izbojevala nič manj kot sedmo zaporedno zmago. Tokrat je moral položiti orožje tudi solidni Rapident iz Livorna, čeprav je kazalo, da bodo gostje slavili, saj so si priigrali ob koncu prvega polčasa kar 10 točk prednosti. Odlični strelec Oscar pa je bil nezadržen in z 39 točkami je pokopal vse upe Rapidenta. Sedaj deli Indesit tretje mesto z Brillantejem in Berlonijem.

Na Na vrhu lestvice je še vedno Sav iz Bergama, ki je premagal Bertolini. Neapeljski Seleco zaostaja za 2 tečki, vse niže pa drsi Eagle iz Vigevana.

ATLETIKA

JUTRI V LONJERJU

Pokrajinski kros Adrie

Jutri, 8. t.m., organizira lonjerska Adria svoj tradicionalni zimski pokrajinski kros v vseh moških in ženskih kategorijah. Tekmovanje, ki se bo odvijalo po lonjerskih cestah in njivah, bo praktično odprlo zimsko sezono 1983.

Predviden je nastop vseh najboljših tržaških atletov raznih kategoriji, saj bo to izredno pomemben test pred deželnimi tekmovanji, ki se pričnejo 12. t.m. Posebno zanimivo bo tudi slediti tekmam, saj bomo lahko že sedaj spoznali možnosti nekaterih naših atletov. Med adrievci (ki bodo verjetno edini branili slovenske barve) lahko precej upamo od naraščajnika Davida Gregorija ter od deklic Marise Viller ter Sandre Sumberaz, medtem ko lahko prijetno presenetita tudi dečka Ivan Komar ter Roberto Caffagna.

Zbor tekmovalcev je predviden ob 14.00 v društvenih prostorih, medtem ko se bodo tekme pričele pol ure pozneje.

Najmlajši atleti v kategoriji dečkov (letniki od 1972 naprej) in deklic (od 1973 naprej) bodo startali na 430 m dolgi progi, medtem ko bodo starejši dečki (letnika 1970-71) startali na 1.100 m dolgi razdalji skupno s kadetinjami (1969-70). Deklice (1971-72) bodo tekle na razdalji 660 m, kadeti (1968-69) in naraščajnice (1967-68) pa na 2.200 m dolgi progi. Sledile bodo na razdalji 3.300 m članice (do leta 1966) ter naraščajniki (1966-67). Kot zadnji pa bodo startali člani (do 1965) ter moška in ženska kategorija amaterjev, ki bodo morali preteči najdaljšo razdaljo 5.500 m.

Po nagrajevanju udeležencev krosa pa se bodo v družabnem večeru ob priliki zaključka sezone 1982 srečali vsi člani atletske sekcije Adrie, ki bodo podali obračun delovanja, kateremu bo sledilo nagrajevanje najboljših, včlanjevanje ter sestava programa za sezono 1983. Ob tem bodo predstavili tudi zadnjo številko društvenega biltena. Sledila bo zakuska. (R. F.)

NOGOMET

V PRIJATELJSKIH TEKMAH

Neodločeno v Vidmu in Veroni

Nekateri italijanski prvoligaši so izkoristili prvenstveni premor, tako da so odigrali prijateljske tekme. Udinese je izenačil s Torpedom iz Moskve 1:1 (0:0). Udinese je dosegel svoj zadetek v 65. minuti z avtogolom sovjetskega branilca Prigode. Devet minut kasneje pa je Torpedo izenačil z Vasiljevim.

Zanimiva je bila tudi prijateljska tekma med Verono in Zagrebom. Tekma se je končala brez golov. Baje je bila tekma tudi precej lepa. Tako so vsaj rekli igralci. Bila je namreč tako gosta megla, da so lahko gledalci samo domnevali, kaj se na igrišču dogaja.

JUTRI V POKALU UEFA

V povratnih srečanjih tudi Roma in Sarajevo

Jutri bodo na sporedu povratne tekme osmine finala pokala UEFA. Roma bo skušala na domačem igrišču premagati zahodnonemško ekipo Köln z dvema zadetkoma in se tako uvrstiti v četrtfinale. Sarajevo pa se bo poslovil od tega pokala, tako da bo skušal pred svojim občinstvom doseči prestižno zmago proti Anderlechtu. Kaj več pa verjetno ne bo zmogel, saj je v prvi tekmi v Bruslju doživel prehud poraz (6:1).

OBVESTILA

SK Devin

sporoča, da zaradi pomanjkanja snega 8. t.m., odpade smučarski tečaj v Trbižu. Morebitne spremembe in urnik odhoda avtobusov bomo objavili v petek, 10. t.m.

* * *

Smučarska odseka ŠD Mladina in ŠD Breg

obveščata izletnike in tečajnike, da vlak na Koblo odpelje iz Sežane ob 6.40. V primeru neugodnih snežnih razmer bodo izletniki pravočasno obveščeni v dnevniku. Za posamezne izlete se vpisovanje zaključi jutri, 8. decembra, in v sredo, 15. decembra.

Slovenska odbojkarska moštva v raznih prvenstvih

ŽENSKA B LIGA

IZIDI 5. KOLA

1. podskupina

Il Pellicano Fratte - Sermet Conegliano 3:1, Viaggi Leonardi Spinea 2:3.

LESTVICA

Spinea 8, Il Pellicano Fratte 6, Viaggi Leonardi 4, CUS Padova 2, Sermet Conegliano 0.

PRIHODNJE KOLO: Il Pellicano Fratte - CUS Padova, Spinea - Sermet Conegliano.

2. podskupina

Mogliano Veneto - Sokol 3:1, Nervesa - Itas Fiume Veneto 3:1, Bor Intereuropa - Albatros 0:3.

LESTVICA

Pallovolo Nervesa in Albatros Treviso 8, Sokol in Mogliano Veneto 6, Bor Intereuropa 2, Itas Fiume Veneto 0.

PRIHODNJE KOLO: Bor Intereuropa - Mogliano Veneto, Pallavolo Nervesa - Sokol; Albatros - Itas Fiume Veneto.

ŽENSKA C-1 LIGA

IZIDI 5. KOLA

1. podskupina

CUS Trst - Fiat Comolli Gorica 3:1, Sloga - Nuove Ceramiche Videm 3:1, Libertas Krmin - OMA Olympic 0:3.

LESTVICA

OMA Olympic Trst 8, CUS Trst in Fiat Comolli Gorica 6, Sloga in Libertas Krmin 4, Nuove Ceramiche Videm 2.

PRIHODNJE KOLO: Libertas Krmin - CUS Trst, Sloga - Fiat Comolli, OMA Olympic - Nuove Ceramiche.

2. podskupina

Virtus - Portuali 3:0, Rinascita - International Monselice 3:1, Olimpia Teodora - Volpe 3:0.

LESTVICA

Olimpia Teodora Ravenna 10, Virtus Taglio Di Po 6, Volpe Fiesso, International Monselice in Rinascita Ravenna 4, Portuali Ravenna 2.

PRIHODNJE KOLO: Olimpia Teodora - Virtus, Portuali - Rinascita, Volpe Fiesso - International Monselice.

MOŠKA C-2 LIGA

IZIDI 2. KOLA

1. podskupina

Vecchia Pallavolo - Rozzol 3:2, Rangers - Olympia Terpin 1:3, Inter 1904 - Juventina Belca 3:0.

LESTVICA

Vecchia Pallavolo Trst 4, Inter 1904, Rozzol Trst, Olympia Terpin Gorica in Juventina Belca Štandrež 2, Rangers Videm 0.

PRIHODNJE KOLO: Rozzol - Rangers, Olympia Terpin - Juventina Belca, Vecchia Pallavolo Trst - Inter 1904.

2. podskupina

Bor JIK Banka - Ginnastica Spilimbergo 3:2, Vivil - Volley Ball Videm 3:2, Metallurgica - Maniago 2:3.

LESTVICA

Bor JIK Banka Trst in Volley Ball Maniago 4, Metallurgica Povoletto in Vivil Terzo d'Aquileia 2, Ginnastica Spilimbergo in Volley Ball Videm 0.

PRIHODNJE KOLO: Ginnastica Spilimbergo - Vivil, Volley Ball - Maniago, Bor JIK Banka - Metallurgica.

ŽENSKA C-2 LIGA

IZIDI 2. KOLA

1. podskupina

Fontanafredda - Colloredo 1:3, Sangiorgina - Julia 3:0, Donetello - Bor 0:3.

LESTVICA

Colloredo Pasian di Prato in Bor 4, Fontanafredda in Sangiorgina 2, Julia in Donatello 0.

PRIHODNJE KOLO: Colloredo - Sangiorgina, Julia - Bor, Fontanafredda - Donatello.

2. podskupina

Celinia - Kontovel Electronic Shop 3:1, Breg - Kennedy 3:2, Agi Gorica - Libertas Martignacco 0:3.

LESTVICA

Libertas Martignacco 4, Breg, Kontovel Electronic Shop, Celinia Maniago in Kennedy Feletto Umberto 2, Agi Gorica 0.

PRIHODNJE KOLO: Kontovel Electronic Shop - Breg, Kennedy - Libertas Martignacco, Celinia - Agi Gorica.

ŽENSKA D LIGA

1. podskupina

CP Pieris - Italcantieri 3:0, Volley club - Olympia Gorica 2:3, Le Volpi - Sloga 2:3.

LESTVICA

Centro Polisportivo Pieris in Sloga 4, Italcantieri in Olympia Gorica 2, Le Volpi Trst in Volley club Trst 0.

PRIHODNJE KOLO: Italcantieri - Volley club, Olympia Gorica - Sloga, Pieris - Le Volpi.

2. podskupina

Lucinico - Killjoy 3:1, VC Monfalcone - Solaris 3:2, Inter 1904

VČERAJ PREDSTAVITEV ZIMSKIH OLIMPIJSKIH IGER 1984

V Cankarjevem domu v Ljubljani razstava o olimpijskem Sarajevu

Oranžne zastave zimskih olimpijskih iger 1984 pred vhodom v Cankarjev dom, velik volkec maskota tega doslej največjega športnega slavja v Jugoslaviji, kot dobrodošlica na razstavi v sprejemni dvorani kulturnega hrama v Ljubljani — taka je zunanja podoba sarajevskih olimpijskih dni v glavnem mestu socialistične republike Slovenije, ki so se začeli s slovesno otvoritvijo prikaza doslej opravljenega.

«To ni prireditev samo Sarajeva ali socialistične republike Bosne in Hercegovine, marveč vseh nas, Jugoslavije v celoti,» je v pozdravnem govoru med drugim dejal član predsedstva socialistične republike Slovenije in republiške konference SZDL Zoran Polič, ko je orisal pomen olimpijskih iger. «Ni bilo lahko prodreti s kandidaturo,» je menil, «prepričati pristojne tako v tujini kot doma, da smo s skupnimi močmi in prizadevanju sposobni izpeljati tudi tako zahtevno prireditev, toda zdaj so sarajevske igre že dobile oprijemljivo podobo in prepričani smo lahko, da jih bomo speljali v ponos naše socialistične skupnosti.» Zoran Polič je še posebno poudaril, da bo sodelovanje na olimpijskem torišču spodbudilo tvorno skupno zavzetost republik in pokrajin tudi na drugih področjih, še zlasti, ker pri olimpijskih igrah ne gre zgolj za prireditev samo, marveč za dolgoročno zastavljen cilj turističnega razvoja velikega območja, obdarjenega s prečudovito prirodo.

Po ogledu razstave, na kateri so s svojimi izdelki zastopani tudi sponzorji iz Slovenije, so olimpijski prireditelji prikazali še slovensko sinhroniziran film «Raport iz Sarajeva», ki prepričljivo kaže, da je gradnja olimpijskih objektov v glavnem mestu Bosne in Hercegovine končana že več kot leto pred prireditvijo in bodo organizatorji zadnje obdobje pred igrami lahko s pridom izkoristili za uresničitev vseh drugih zahtevnih nalog v zvezi s slavjem.

Sarajevska delegacija, v kateri so predsednik izvršnega komiteja organizacijskega komiteja Anto Sučić, predsednik izvršnega sveta skupščine mesta Uglješa Uzelac, podpredsednik izvršnega komiteja organizacijskega komiteja dr. Azis Hadžihasanović in direktor sektorja za informiranje zimskih olimpijskih iger Pavle Lukač, je dopotovala v Ljubljano včeraj zjutraj, po prvih razgovorih z gostitelji pa jo je sprejela predsednica skupščine mesta Ljubljana Tina Tomlje. Tudi ob otvoritvi razstave so Sarajevčani lahko opravili mnogo razgovorov, saj so bili med številnimi gosti na slavju zastopniki tako družbenopolitičnega, kot tudi gospodarskega in telesnokulturnega življenja pri nas, med njimi Franc Šetinc, Miha Ravnik, Dušan Šinigoj, Mitja Horvat, Majda Poljanšek, Andrej Bibar in drugi. Danes, drugi dan bivanja, je v načrtu tiskovna konferenca, nato pa sprejem pri predsedniku republiške konference SZDL Francu Šetincu.

«S posebnim veseljem in zadovoljstvom, a tudi odgovornostjo, smo prišli v Slovenijo,» so povedali sarajevski prireditelji ob prvih stikih s svojim neposrednim gostiteljem, predsednikom skupščine telesnokulturne skupnosti Slovenije Tonetom Florjančičem, «saj se zavedamo, da je prav ta republika v zimskem športu vodilna pri nas, v njej pa se je tudi začel razvoj športov, ki je nazadnje pripeljal do tega, da je Sarajevo sploh lahko postalo olimpijsko mesto.»

Totocalcio

Bologna - Cavese	X
Campobasso - Bari	X
Catania - Arezzo	1
Como - Milan	1
Cremonese - Reggiana	X
Lazio - Varese	1
Lecce - Foggia	1
Monza - Atalanta	1
Perugia - Palermo	1
Sambenedettese - Pistoiese	X
Carrarese - Modena	1
Cosenza - Reggina	1
Giulianova - Brindisi	1

KVOTE

13 — 6.649.000 lir
12 — 312.000 lir

NOGOMET

V 3. AMATERSKI LIGI NA GORIŠKEM

Štandreška Juventina spet na vrhu

Nadaljuje se uspešna pot Doberdobcev - Hud poraz Sovodenjcev

Juventina — Sagrado 3:1 (1:1)

JUVENTINA: Wirtritsch, Travagin, Varacchi, Furlan, Costa, Ligovic, Russo I., Lauri (Šturm), Russo II., Cingerli, Acconcia.

STRELCA za Juventino: Russo I. v 25. min., Acconcia v 69. in 78. min.

Z zmago proti Sagradu in z istočasnim porazom Caprive proti Torriani je Juventina dohitela vrh razpredelnice v 3. AL na Goriškem. V nedeljo pa bo v Caprivi nadvse pomembna tekma, ko se bosta v neposredni tekmi srečali obe vodeči enajsterici.

Srečanje je bilo precej zanimivo in prisotni so lahko videli dober nogomet, saj obe ekipi sestavljajo pretežno mladi igralci, ki niso štedili z močmi. V prvem polčasu sta si bili ekipi enakovredni. Oba zadetka sta padla iz prostih strelov in obakrat zaradi nespretnosti obrambe, oziroma vratarja. Pri vodstvu Juventine se je nameč premaknil živi zid in ukanil vratarja. Pri izenačenju gostov pa se je domači vratar slabo dotaknil žoge in jo poslal v svojo mrežo.

Remi očitno ni prijal domačinom, ki so v drugem delu tekme zaigrali odločneje in spravili v dokajšnje težave zagrajsko obrambo, ki je kapitulirala v 69. minuti, ko je Acconcia, po lepi kombinaciji s Cingerlijem, zatresel mrežo. Devet minut kasneje je isti igralec dosegel svoj drugi osebni zadetek in s tem zapečatil izid srečanja. (PR)

Mladost — Begliano 1:0 (1:0)

MLADOST: A. Gergolet, Laković, Pahor, Semolič, Uilan, D. Frandolič, Ferfolja, E. Gergolet, (Z. Frandolič), H. Kobal, E. Kobal (Vižintin), Lavrenčič.

STRELEC: v 25. min. Lavrenčič.

Kraševci nadaljujejo pozitivno pot, saj so v nedeljo dosegli svojo četrto zaporedno zmago v letošnjem prvenstvu. Ta zmaga ima dvojni pomen: Uraničevi varovanci so namreč premagali ekipo, ki je od vsega začetka dokazala, da je solidna enajsterica in s tem eden najresnejših kandidatov za uvrstitev v višjo ligo.

Kraševci tokrat sicer niso pokazali igre, s katero je Mladost navajena zabavati svoje navijače. To je po eni strani tudi razumljivo, če pomislimo, kakšne važnosti je bila tekma. Igra se je odvijala večinova na sredini, kjer pa je bilo opaziti lažjo terensko premoč naše enajsterice. Že od vsega začetka je Mladost bolj odločno iskala pot do gola in ga tudi dosegla v 25. minuti: Lavrenčič je namreč po osebni akciji po levi strani z natančnim strelom ukanil nasprotnega vratarja, ki si je čakal predložek.

V drugem polčasu so nasprotniki nadigrali Kraševce, ki pa so znali spretno odbiti vsak napad in ustvariti nekaj nevarnih protinapadov, ko jim je tudi za las ušel drugi gol. (Z. F.)

Fogliano — Sovodnje 3:0 (0:0)

SOVODNJE: Cabas, Marson, Florenin, R. Petejan, R. Kovic (Tomažič), E. Petejan, Kodric, Čaudek, Butkovič, Milloch, Radikon.

V nedeljo so belo-modri doživeli hud poraz v Foglianu: domačini so jih namreč premagali kar s 3:0, potem ko se je prvi polčas končal brez zadetkov. Po prvem delu igre je kazalo, da bodo Sovodenjci kljub slabi igri lahko odnesli iz Fogliana vsaj točko. Pri rezultatu 0:0 so imeli Marsonovi varovanci tudi priložnost, da povedejo; sodnik jim je namreč dosodil 11-metrovko. Te enkratne priložnosti belo-modri niso znali izkoristiti, saj je Fogliano vratar ubranil sicer natančen strel Egona Petejana. Morebitni zadetek bi brez dvoma spremenil potek tekme. Sovodenjci so zatem precej popustili in pobudo prepustili nasprotnikom. Domačini so to prednost spretno izkoristili in nasuli kar tri gole v Cabasova vrata.

IZIDI 10. KOLA

Juventina - Sagrado	3:1
Vermegliano - Romana	6:1
Medea - Piedimonte	1:0
Capriva - Torriana	1:2
Azzurra - Italcantieri	5:2
Fogliano - Sovodnje	3:0
San Lorenzo - Poggio	1:1
Mladost - Begliano	1:0

LESTVICA

Juventina in Capriva 16, Medea 14; Mladost in Vermegliano 13; Sovodnje, Fogliano in Torriana 11; San Lorenzo in Poggio 10; Begliano 8; Azzurra in Sagrado 6; Italcantieri 5; Piedimonte 4; Romana 1.

PRIHODNJE KOLO

San Lorenzo - Fogliano, Begliano - Piedimonte, Medea - Mladost, Capriva - Juventina, Sagrado - Torriana, Italcantieri - Vermegliano, Sovodnje - Poggio, Romana - Azzurra.

NOGOMET

V 1. AMATERSKI LIGI

Portuale premočan za Vesno

Pravi polom so Križani doživeli v drugem polčasu

Vesna — Portuale 0:4 (0:1)

VESNA: Savarin, Purich, Perešutti (v 15. min. Kostnapfel), Zucca, Jerman, Candotti, Bruno, Basiacco, Sodomaco, Pipan, Starc.

PORTUALE: Skabar, Vecchiet, Keber, Penco, Elmersen, Varglien, Tremul, Koslevaz, Ziodato, Diodicibus, Colizze.

STRELCA: v 3. min. Ziodato, v 10., 17. in 29. min. Diodicibus.

Rezultat že sam priča, kakšno je bilo razmerje moči na igrišču. Vesna ni bila kos razigranim gostom ki so poleg štirih golov še večkrat ogrozili Savarina in le nekaterim napakam tržaških napadalcev se je treba zahvaliti, da ni bil na koncu poraz še težji. Skratka, Portuale je močna in hitra ekipa, ki lahko upravičeno meri na prestop v višjo kategorijo medtem ko ima Vesna poleg slabe igre in poškodovanih igralcev še več notranjih problemov, ki so jih nedvomno slabi rezultati še bolj postavili v ospredje.

Pa preidemo h kroniki, ki je v resnici na ljubo vsa v korist Portualeja. Takoj v tretji minuti je Ziodato povedel svoje moštvo v vodstvo z neubranljivim strelom izven kazenskega prostora. Po golu se je Vesna bolje organizirala in skoraj ves prvi polčas dokaj dobro kljubovala nasprotniku, čeprav je prav slednji ustvaril najnevarnejše akcije.

V drugem polčasu pa smo prisostvovali pravemu polomu kriške enajsterice. Drugi gol gostov je padel že v 10. min. po zaslugi Diodicibusa, ki je izkoristil neverjetno napako domačih branilcev, saj je žoga ušla kar dvema kriškima igralcema. Po drugem golu je za Portuale postalo vse lahko. Vesna se je skušala neorganizirano podati v napad, Tržačani pa so s hitrimi protinapadi še večkrat ogrožali Savarina in prav v dveh izmed številnih napadov sta padla še zadnja zadetka obakrat po zaslugi odličnega Diodicibusa, ki je bil gotovo najboljši mož na igrišču. Nedvomno so se v vrstah Vesne poznale odsotnosti nekaterih standardnih igralcev. Toda to ni opravičilo za tako bled nastop. Igralci, ki so stopili na igrišče, so zaigrali brez vsake volje in neborbeno brez tega pa je tudi najmanjši cilj nedosegljiv. (Fabio)

IZIDI 12. KOLA

Palmanova - Sangiorgina	1:3
Percoto - Stock	2:0
Cima Adviser - C. Bosazzo	2:1
S. Canzian - Pro Fiumicello	0:1
San Giovanni - Pieris	0:1
Torviscosa - Costalunga	1:1
Vesna - Portuale	0:4
Ronchi - Fortitudo	0:0

LESTVICA

Portuale in Percoto 19; Pro Fiumicello 18; Costalunga 15; San Giovanni 14; Pieris 13; Ronchi, Torviscosa in Sangiorgina 12; San Canzian in Fortitudo 10; Cima Adviser 9; Corno Rosazzo 8; Vesna 7; Palmanova in Stock 6.

PRIHODNJE KOLO (12.12.)

Fortitudo - Torviscosa, Percoto - Pro Fiumicello, San Canzian - Palmanova, Corno Rosazzo - Stock; San Giovanni - Portuale, Costalunga - Pieris, Sangiorgina - Cima Adviser, Vesna - Ronchi.

KOTALKANJE

V NEDELJO ZA POKAL «CITTÀ DI PADOVA»

Dober nastop Poletovih športnikov

V nedeljo je bilo v Padovi veliko kotalkarsko tekmovanje za pokal mesta Padova («Città di Padova»). Prireditelji Roll Cluba iz tamkajšnjega mesta so povabili na tekmovanje nekatera zelo kvalitetna društva.

Že takoj na začetku moramo povedati, da je Polet odpotoval na tekmovanje v nekoliko okrnjeni postavi, saj sta med tednom zboleli dve kotalkarici. Poleg tega se je tik pred tekmo poškodoval še Samo Kokorovec, ki ni mogel nastopiti. Kljub vsem nezgodam pa se je Polet dostojno odrezal. Med osmimi prisotnimi društvi je namreč zasedel tretje mesto. Pokal «Città di Padova» je osvojilo društvo Libertas Panda iz Riminija, na drugo mesto pa se je uvrstil domači Roll Club.

Začetniki

Skupno je nastopilo osem kotalkarjev med katerimi tudi Mitja Kokorovec (Polet). Naletel je na hudega nasprotnika Camporeseja iz Padove.

Dekleta

V ostri konkurenci 23 kotalkaric so nastopile tudi tri Poletove zastopnice Tamara Operti, Sara Micalessi in Federica Russolo. Najbolje se je odrezala Russolo, ki je osvojila 11. mesto. Tamara Operti je bila 13., Sara Micalessi pa 23. Zmagala je Federica Costa.

Naraščajniki

Nastopilo je osem kotalkarjev. Tudi tokrat se je ponovil dvoboj med Damjanom Kosmačem (Polet) in drugouvrščenim na državnem prvenstvu Polom Davisom iz Padove. Ponovno je prevladal Kosmač, čeprav je treba reči, da tudi Polo iz tekme v tekmo napreduje.

Dekleta

Tudi ta kategorija je bila zelo dobro zastopana, saj je nastopilo 26 kotalkaric, med katerimi tudi tri poletovke: Elisabetta Gregori, Fiorenza Bandelli in Giovanna Suban. Najbolje med njimi se je odrezala Subanova z osvojitvijo 11 mesta. Elisabetta Gregori je zasedla 13. mesto, Fiorenza Bandelli pa 26.

Deželni seniorji (dekleta)

Med devetimi kotalkaricami sta nastopili tudi poletovki Tatjana Malalan in Federica Suban. Subanova se je odlično odrezala in zasedla na končni lestvici drugo mesto za zmagovalko Lorenzinijevo. Malalanova se je uvrstila na osmo mesto.

Deželni mladinci

Mojmir Kokorovec (Polet) ni imel konkurentov in je tako osvojil prvo mesto.

Dekleta

Tudi tu je imel Polet precej številno zastopstvo. Nastopile so Helena Sosič, Antonella Pavat, Patrizia Pro, Tatjana Kokorovec in Monica Danieli. Najbolje se je izkazala Sosičeva z osvojitvijo šestega mesta. Zadovoljili sta še Antonella Pavat in Patrizia Pro, ki sta se uvrstili na sedmo oziroma osmo mesto.

Državni mladinci

V tej kategoriji bi bil moral nastopiti tudi poletovec Samo Kokorovec. Zaradi poškodbe med treningom neposredno pred pričetkom tekme pa se je moral nastopu odpovedati. Prvo mesto je tako osvojil Rinaldi.

Dekleta

Tudi v tej kategoriji je nastopilo preko 20 kotalkaric, med katerimi tudi poletovka Nicoletta Sossi. Na končni lestvici je zasedla solidno deveto mesto.

Z nastopom v Padovi se je tako za Polet zaključila letošnja kotalkarska sezona. Čez slab mesec se bo pričelo novo leto in z njim tudi nova kotalkarska sezona. Spomladi bodo na vrsti prva pokrajinska prvenstva. Poletovci imajo torej nekaj mesecev časa, da se dostojno pripravijo na nove nastope. Mnogo kotalkarjev bo prestopilo v višjo kategorijo in ti se bodo morali še posebno potruditi, če se želijo približati tistim uspehom, ki so jih dosegali v minuli sezoni. (SK)

NOGOMET

ITALIJANSKA C-2 LIGA

Conegliano — Gorizia 1:0 (1:0)

GORIZIA: Collavetta, Grazzolo, Marassi, Lazzara, Lombardo, Codarin, Casetta (Macri), Antoniazzi, Urban (Bertoia), Marcati, Colombo.

Gorizia je v Coneglianu doživela svoj drugi zaporedni poraz, zaradi česar je zdrknila nekoliko niže na lestvici. Goričani so tokrat izgubili proti ekipi, ki je zadnja na lestvici in je prav v nedeljo dosegla svojo prvo prvenstveno zmago. Očitno je, da bo moral Burlando še precej čakati kar zadeva igro svoje ekipe na tujem. Medtem ko so Goričani kar se da solidni pred domačim občinstvom (doslej so dosegli le zmage in remije), ne moremo tega govoriti za gostovanja, saj so zabeležili že 4 poraze.

Nič hujega z Maradono

BARCELONA — Armando Maradona, ki se je poškodoval v nedeljskem srečanju proti Real Sociedadu, bo morda že v nedeljo spet igral za svoje moštvo. Sprva je kazalo, da si je celo zlomil gleženj, vendar po prvih pregledih kaže, da poškodba ni tako huda.

NOGOMET

V NEDELJSKEM 12. KOLU 2. AMATERSKE LIGE

Gajevci bi zaslužili več kot samo remi

Tokrat sta izenačila tudi Kras in Zarja - Primorje spet samo v vodstvu

Gaja — Campanelle 1:1 (1:0)

GAJA: Paulin, M. Grgič, R. Križmančič, Kralj, M. Rismondo, B. Rismondo, Vrše, Zippo, Milič, Pečar, (v d.p. Salvi), B. Grgič (v d.p. I. Križmančič).

STRELCA: v 38. min. Branko Grgič, v 90. min. Bon

Prvi polčas je bil v začetku dokaj izenačen, zatem pa je Gaja počasi prejela vajeti igre v svoje roke in ogrožala nasprotnikova vrata s pogostimi in nevarnimi protinapadi. V enem izmed teh je Branko Grgič preigral najprej branilca in nato še vratarja ter povedel Gajo v vodstvo.

V drugem polčasu so gostje reagirali, a zeleno-rumeni so jih uspešno zaustavljali in s protinapadi nevarno prodirali v njihovo obrambo. Že v 50. min. je imel Pečar izredno priložnost, ko se je znašel sam pred vratarjem, vendar ga je branilec prehitel. V 53. min. je Gaji prečka preprečila, da bi spravila na varno rezultat. Minuto kasneje je imel Ljubo Milič še eno lepo priložnost, v 62. min. je Pečar z lepim strelom resno zaposlil nasprotnega vratarja, Bila je to prava serija zgrešenih priložnosti, ki je dosegla višek v 87. min., ko je Salvi preigral vso nasprotnikovo obrambo z vratarjem vred in se nato nerodno spotaknil na žogi. Italijanski pregovor pravi, da kdor zgreši, mora tudi plačati in tako se je tudi zgodilo. V zadnji minuti je prišlo do gneče v kazenskem prostoru Gaje in Bon je premagal Paulina. Tako so Campanelle nezasluženo remizirale. (M. M.)

Zaule — Kras 1:1 (0:1)

ZAULE: Canziani, Vouk, Veglia (Razem v 74. min.), Tremul, Muesan, Stefanich (Cattonar v 46. min.), Bianco, Mondo, Cigui, Prandi, Grbec.

KRAS: Coronica, Klun, Gnezda, Puntar (Sugan v 61. min.), D. Škabar, Villalta, Samec, Esposito, Ferfoglia, M. Milič (D. Olivo v 27. min.), Košuta.

STRELCA: Samec v 7. min., Tremul v 63. min. (11-metrovka)

OPOMINI: Grbec, Villalta, Razem.

Z gostovanja v Žavljah se Krasova enajsterica vrača z dragoceno točko, čeprav bi po razpletu na igrišču in z nekoliko več športne sreče rdeče-beli lahko odnesli obe. Tekma sama ni bila med najbolj kvalitetnimi, pomanjkljivosti pa so igralci nadoknadili s požrtvovalnostjo in borbenostjo.

Domačini so večji del tekme držali žogo, a si niso ustvarili resnih priložnosti. Kras pa je bil večkrat zelo nevaren v protinapadih in domači vratar je imel polne roke dela. Že v 6. min. je Košuta za las zgrešil vrata, minuto kasneje pa je Coronica podal proti nasprotnikovim vratom, domači branilci se niso najbolje odrezali in Samec je premagal solidnega Canzianija. V prvem polčasu se rezultat ni več spremenil. Deset minut po prečki, ki jo je v osmi minuti drugega polčasa zadel Prandi, so domačini remizirali s Tremulom, ki je uspešno izvedel prosti strel z enajstih metrov po nepotrebnem prekršku Villalte, ki je igral z roko. Zatem je v ospredje prišel sodnik, ki je s svojeglavimi odločitvami oškodoval obe enajsterici. Na srečo so igralci obranili mirne živce in ni prišlo do nepotrebnih medsebojnih obračunavanj. Devet minut po izenačenju je imel Samec lepo priložnost, da spet povede Kras v vodstvo, ko se je predstavil sam pred vratarja, a slednji je bil odločnejši in je njegov strel odbil v kot. (Z. S.)

Domio — Zarja 1:1 (0:0)

DOMIO: Barichievich, Ridolfo, Crevatin, Gaeta, Zacchigna, Martin, Barnaba, Macoratti, Maiorano, Bernabei, Fumani.

ZARJA: Puzzer, Grgič, Tognetti, Benčič, Makor, Križmančič, Gatta, Udovicich, Ražem, Fonda, Novel.

STRELCA: v 53. min. Maiorano in v 56. min. Novel.

Po dolgem času je Zarja ponovno prišla do točke, tokrat v zelo pomembni tekmi proti Domiu. Zarjani so stopili na igrišče trdno prepričani v lastno moč in so tudi večji del tekme imeli rahlo premoč. Domačini so poskušali presenetiti Bazovce predvsem z dolgimi podajami napadalcev, ki pa so bile vedno lahek plen rdečim.

Na začetku se je igra odvijala predvsem na sredini, vse dokler niso Bazovci bolj odločno pritisnili in s streli Gatte in Novela resno zaposlili domačega vratarja, ki ga je enkrat rešila tudi vratnica. Domačinom pa vse do konca polčasa ni uspelo najti ustreznega orožja, da bi zaustavili bazovske napade, ki se le po naključju niso končali z golom.

V drugem polčasu pa je že po nekaj minutah Domio nepričakovano povedel, potem ko je Grgič nekoliko «zadremal». Zarja se je po golu takoj podala v napad in v 54. min. tudi izenačila z Novelom, ki je z glavo premagal Barichievicha. Odtlej so Bazovci igrali opreznejše in s protinapadi skušali presenetiti domačo obrambo, ki je bila do kraja vedno na mestu. (Big)

IZIDI 12. KOLA

Muggesana - CGS	1:1
Libertas - Campi Elisi	0:0
Op. Supercaffè - Giarizzole	1:0
Primorje - Isonzo	1:0
Domio - Zarja	1:1
San Marco - Opicina	1:1
Gaja - Campanelle	1:1
Zaule - Kras	1:0

LESTVICA

Primorje 19; Muggesana 18; CGS 16; Opicina 14; Isonzo, Campi Elisi Prisco, Libertas in Opicina Supercaffè 13; Kras 11; Giarizzole, Zaule in Zarja 10; Domio 9; Campanelle 7; San Marco Sistiana 6; Gaja 4.

PRIHODNJE KOLO (12.12.)

Kras - San Marco Sistiana; Libertas - Isonzo, Primorje - Muggesana, Giarizzole - Campi Elisi Prisco, Domio - Campanelle, Opicina - Zarja, CGS - Opicina Supercaffè, Gaja - Zaule.

NOGOMET

V 3. AL NA TRŽAŠKEM

Sedma zaporedna zmaga trebenskega Primorca

Olimpia — Primorec 0:3 (0:2)

PRIMOREC: Leone, Marko Kralj, Mauro Kralj, Franko Kralj, Lugnan, Križmančič, Edvin Kralj, Finessi, Dettori (v 88. min. Igor Milkovič), Ritossa, Valter Milkovič (v 86. min. Modesti), 12 Maglica.

STRELCI: v 18. min. Dettori, v 29. min. Ritossa, v 87. min. Modesti.

Primorec je v gosteh visoko in zasluženo premagal tudi solidno Olimpio. S preudarno igro je tako že sedmič zaporedoma osvojil obe točki. Trebenci so tokrat z nekoliko spremenjeno postavo lepo igrali in ugnali domačine predvsem z dobro izbrano taktiko.

V 18. min. je Primorec povedel, ko je Edvin Kralj podal prostemu Dettoriju, ki je z glavo poslal žogo v mrežo. Domačini so takoj odgovorili in v 22. min. zadeli prečko, v 25. min. pa je njihov srednji napadalec sam pred vratarjem streljal mimo vrat. V 29. min. ponoven protinapad Trebencev: Dettori je lepo podal samemu Ritossi, ki je brez težav dosegel drugi zadetek. Odtlej so Trebenci zanesljivo ustavljali napade domačinov in v protinapadu zapravili še kak zadetek. V 87. min. je prav iz protinapada Modesti, ki je minuto prej zamenjal V. Milkoviča dosegel še tretji zadetek. (Bruno)

IZIDI 10. KOLA

Chiarbola - Union	2:1
Barbarians - Rabuiese	1:7
Olimpia - Primorec	0:3
S. Luigi For You - San Vito	1:1
San Sergio - Sant'Anna	5:0
Sant'Andrea - Aurisina	0:4
Grandi Motori - Roianese	2:2
Breg je počival.	

LESTVICA

Aurisina 18; Roianese 16; Primorec 14; San Sergio 13; Rabuiese, San Luigi For You in San Vito 10; Olimpia in Breg 9; Sant'Andrea 6; Chiarbola, Union in Grandi Motori 5; Sant'Anna 2; Barbarians 0.

PRIHODNJE KOLO (12.12.)

Roianese - Breg, Aurisina - Grandi Motori, Sant'Anna - Sant'Andrea, San Vito - San Sergio, Primorec - San Luigi, Rabuiese - Olimpia, Union - Barbarians, počiva: Chiarbola.

Primorje - Isonzo 1:0 (1:0)

PRIMORJE: Adamič, Husu, Štoka, Angileri, Samese, Caharija, Di Benedetto, Fantone, Vidali (Pertot v 79. min.), Bortolotti, Rustia.

ISONZO: Todon, Fedel, Piazza, Frausin, Fedel, Kaus, Malignani, Mori (Bonaldo v 46. min.), Lubiana, Bonaldo, Sanmartino.

STRELEC: Rustia v 2. min.

Na proseškem igrišču je domače Primorje doseglo letošnjo osmo prvenstveno zmago. Tokrat so Prosečani povsem zasluženo premagali goste in tako obdržali prvo mesto na lestvici. Nedeljsko srečanje, kateremu je prisostvovalo številno občinstvo, je brez dvoma zadovoljilo vse prisotne.

Igra je bila vse skozi zelo privlačna in borbena, na trenutke celo preveč ostra, saj je moral sodnik večkrat pokazati rumeni karton, bodisi domačinom kot gostom. Sredi prvega polčasa je sodnik pravilno izključil tudi Petra Caharijo zaradi vidnega prekrška nad nasprotnikom. Prosečani, ki so povedli v drugi minuti igre po zaslugi Rustie, so torej morali igrati del prvega polčasa in ves drugi polčas v desetih, toda tudi z igralcem manj so rdeče-rumeni solidno in spretno branili svojo prednost tudi zato, ker gostje niso znali organizirati svoje igre.

V naslednjem kolu čaka Primorje morda najvažnejše srečanje v tem prvem delu prvenstva: na domačih tleh se bo namreč pomerilo z Muggesano. (W. H.)

OBVESTILO

ŠZ Jadran

obvešča svoje zveste navijače, da bo ob pomembni tekmi proti Cis Pordenon v nedeljo, 12. 12. (srečanje se bo pričelo ob 17.30) avtobusni izlet, in sicer z odhodom ob 14.45 iz Trsta (Trg Oberdan), ob 15.00 z Opčin in 15.15 s Proseka.

Vpisovanje pri potovalnem uradu Aurora v Trstu, pri cvetličarni Nadja na Proseku in v trgovini čevljev Malalan na Opčinah, in to najpozneje do četrtka, 9. 12.

KOŠARKA

V PROMOCIJSKEM PRVENSTVU

Naše ekipe na Tržaškem in Goriškem praznih rok

NA TRŽAŠKEM

Edera Casa del Frigo — Polet 73:64 (40:27)

POLET: Ferluga 9 (1:3), Sedmak 10 (2:3), Kerpan 7 (3:5), Sosič 23 (7:8), Sosič Edi 2, Vitez 13 (1:2), Pisani (0:3), Gantar 0.

Tekmo bi lahko označili kor 40 minut povprečne igre. Nobena izmed ekip ni prikazala niti ene tistih komponent, ki označujejo moderno košarko.

Obe moštvi sta namreč branili s consko obrambo, napadi pa so bili statični. To je seveda bolj prijalo Miljčanom, ki so izkoristili bodisi svojo višinsko premoč kot slabo zapiranje in startanje naših fantov. Naj omenimo samo to, da so nasprotniki dosegli razliko v koših le po lovljenju odbitih žog v napadu, saj jim met iz zadnjih linij sploh ni šel od rok. Še dokaz več torej, da morajo naši fantje v naslednjih tekmah vsiliti nasprotniku hitrejši ritem in pokazati več požrtvovalnosti, če hočejo nadoknaditi svojo slabšo povprečno višino. (S. A.)

CGI Radiograf Control — Kontovel 114:63 (55:29)

KONTOVEL: Ban 16, Udovič, Štoka 12, Kneipp 2, Čuk 19, Lisjak 4, Perini 4, Bukavec 8, Danieli 2.

Kot priča tudi sam rezultat, se je tekma odvijala enosmerno, «beli» niso nudili najmanjšega odpora niti v začetku tekme, saj so že v deseti minuti izgubljali za 22 točk razlike (30:8).

V Kontovelovih vrstah je tokrat zadovoljil le Bukavec, poleg tega pa bi še omenili krstni nastop mladega obetavnega Marka Danielija ki se je tudi vpisal med strelce. (D. S.)

Stella Azzurra — Bor Radenska 103:96 (34:31, 71:71, 85:85)

BOR RADENSKA: Canciani 2, Krečič 2, Pegan 2, Klobas 29 (7:16), Race 14 (0:3), Čok 5 (3:5), Kneipp 19 (11:13), Vatovec, Ražem 22 (6:11), Zobec (1:3).

SODNIKA: Polh in Spadaro

V enakovrednem boju so borovci klonili proti Stelli Azzurri šele po dveh podaljških in s pomočjo sodnika Spadara, ki je večkrat prisodil nekaj pomembnih žog domačinom. Našim košarkarjem pa je treba očitati, da so reagirali na provokacije sodnika, ki jim je tako dosodil tri tehnične napake.

Mirno pa lahko trdimo, da je Borova peterka odigrala svojo doslej najboljšo tekmo. Izid je bil izenačen vse do izteka regularnega dela igre. V zadnji minuti, ko so naši vodili, pa si je sodnik izmislil in dosodil osebno napako tako našemu kot nasprotnemu igralcu, našemu pa je poleg tega dosodil še tehnično, tako da je Stella Azzurra imela pravico do dveh prostih metov. Potem ko so domačini zgrešili oba, jim je Spadaro dal možnost, da enega ponovijo in tako izenačijo.

Potrebna sta bila še dva podaljška, zmaga pa je šla domačinom (Š. P.)

IZIDI 5. KOLA

Radiograf - Kontovel	113:62
Casa del Frigo - Polet	73:64
CUS - Ferroviario	69:77
Libertas - SGT	65:85
Scoglietto - Don Bosco	60:83
Saba - Grandi Motori	70:91
Stella Azzurra - Bor Radenska	103:96

LESTVICA

Stella Azzurra, Ginnastica Triestina, Ferroviario, Grandi Motori, Don Bosco 8; Casa del Frigo, Radiograf 6; Scoglietto 4; Libertas, Polet, Bor Radenska, Kontovel 2; Saba 0.

Scoglietto, Casa del Frigo, Bor Radenska in Saba imajo tekmo manj.

PRIHODNJE KOLO (8. 12.)

Grandi Motori - Bor Radenska (9.00 v telovadnici Cobolli), SGT - Scoglietto, Ferroviario - Saba, Polet - Kontovel (11.00 v Repnu), CUS - Stella Azzurra, Libertas - Radiograf, Don Bosco - Casa del Frigo.

NA GORIŠKEM

Dom — Corridoni 57:66 (27:32)

DOM GORICA: Sancin, M. Dornik 4, Nanut, Semolic 6, Mian 5, Coretti 8, Ziani 1, Tercic 6, U. Dornik 6, Cej 21.

Domovci so v soboto nerodno zgubili proti sicer solidni ekipi Corridoni. Tekma je bila vseskozi izenačena in le ob koncu prvega polčasa so nasprotniki zbrali pet točk prednosti. To pa je bil sad Domove nezbranosti in nerodno zgubljenih žog.

V drugem polčasu se je ponovila slika iz prvega: domovci so zgrešili vrsto enostavnih podaj, nasprotniki pa so z mirno in racionalno igro obdržali tesno prednost. Omeniti moramo, da so bili gostje zelo netočni pri metih iz srednje razdalje in so zadevali le izpod koša. Domovci so to skušali izkoristiti z zelo zaprto obrambo, vseeno pa so jim sicer visoki nasprotniki pobirali odbite žoge. (S. L.)

IZIDI 3. KOLA

Begliano - Arte A	72:73
Casa del Carrozziere Arte B	104:51
Dom - Corridoni	57:66
Goriziana - Polisontina	82:78
POM - Edera	66:65
Erbasol - Buffetti	62:64

PRIHODNJE KOLO

Edera - Begliano, Goriziana - Casa del Carrozziere; Buffetti Corridoni, DOM - Arte A, Polisontina - Erbasol, Arte B - POM.

NAMIZNI TENIS

MOŠKO PROMOCIJSKO PRVENSTVO

Kras po pričakovanju boljši od Mladine

Med ženskami pa je Krasova vrsta proti Italcantieriju zapravila izredno priložnost - V odločilnem srečanju Ukmarjeva zgubila z minimalno razliko

MOŠKI

Kras — Mladina 5:1

Posamezna srečanja: Milič - Košuta 0:2 (—17, —20), Colja - G. Tenc 2:0 (17, 19), Štoka - N. Tence 2:0 (21, 19), Milič - K. Tence 2:0 (8, 16), Štoka - Košuta 2:0 (16, 10), Colja - N. Tence 2:0 (19, 11).

V slovenskem derbiju v Repnu je po pričakovanju zmagal Kras, ki je tokrat igral brez izkušenega Boleta. Kljub visoki zmagi domačinov pa so se Križani krčevito upirali in niso igrali podrejene vloge, o čemer priča minimalna razlika v posameznih setih.

Po tekmi sta nam predsavnika obeh društev dala naslednji izjavi:

BORIS BOGATEC (Mladina): «Kljub porazu ni šlo slabo. Fantje so se požrtvovalno borili in videti je napredek. Sedaj smo začli pogosteje trenirati. Ta generacija fantov ima resen odnos do dela in prepričan sem, da bomo v nadaljevanju prvenstva igrali vedno boljše.»

ROBERT MILIČ (Kras): «Imeli smo precej lahko nalogo in po pričakovanju smo zmagali. Križanom se pozna, da so precej mladi in nimajo trenerja. Posebno Košuta pa je dober igralec, ki lahko vsakogar preseneti.

ŽENSKE

Kras — Italcantieri 4:5

Posamezna srečanja: Ukmar - Cappelletti 0:2 (—17, —23), Purič - Cosolo 2:0 (11, 19), Škrk - Donda 0:2 (—12, —18), Purič - Cappelletti 2:1 (12, —16, 21), Ukmar - Donda 0:2 (—9, —9), Škrk - Cosolo 2:0 (6, 13), Purič - Donda 2:0 (10, 12), Škrk - Cappelletti 2:0 (14, 18), Ukmar - Cosolo 0:2 (—18, —22).

Druga postava Krasa si je tokrat zapravila stoodstotno priložnost za zmago nad vodilnim Italcantierijem. Drugokategornica Donda je poglavje zase in je bila nepremagljiva. Ostali dve igralki tržiškega moš va pa nista predst

Uredništvo, uprava, oglasni oddelek TRST Ul. Montecchi 6, PP 559 Tel. (040) 79 46 72 (4 linije) TLX 460270
Podružnica Gorica, Drevored 24 maggio 1 Tel. (0481) 83382 (85723)
Naročnina
Mesečno 8.000 lir — celoletno 59.000
V SFRJ številka 6.00 din, ob nedeljah 6.00 din, za zasebnike mesečno 90,00, letno 900.00 din, za organizacije in podjetja mesečno 120.00 letno 1200,00.
Poštni tekoči račun za Italijo Založništvo tržaškega tiska, Trst 11-5374

PRIMORSKI DNEVNIK

Za SFRJ Žiro račun 50101-603-45361 ADIT — DZS 61000 Ljubljana Gradišče 10/II. nad., telefon 223023
Oglasi Ob delavnikih: trgovski 1 modul (šir. 1 st., viš. 43 mm) 32.400 lir. Finančni 1.100, legalni 1.000, osmrtnice po formatu, sožalja 1.500 lir za mm višine v širini 1 stolpca. Mali oglasi 200 lir beseda. Ob praznikih: povišek 20%. IVA 18%. Oglasi iz dežele Furlanije - Julijske krajine se naročajo pri oglasnem oddelku ali upravi, iz vseh drugih dežel v Italiji pri SPI.
Stran 8 7. decembra 1982 Odgovorni urednik Gorazd Vesel
Izdaja in tiska ZTT Trst
Član italijanske zveze časopisnih založnikov FIEG

PRED MINISTRSKIM SESTANKOM 19. T. M. NA DUNAJU

IZVEDENCI OPEC NAPOVEDUJEJO TEŽKE ČASE NAFTNIM DRŽAVAM

Petrolejske cene padajo, ker 13 članic ne spoštuje dogovorov o vrednosti in količini prodaj

NEW YORK — Zdi se, da so za države, ki jih je narava obdarila z naftnimi ležišči, minili zlati časi. Pod pritiskom stalnega naraščanja cen v zadnjih desetih letih so se namreč morale industrijsko razvite države pač sprijazniti z onejevanjem uvoza, energetskih sredstev najbolj potrebne države v razvoju pa si niso mogle privoščiti naraščajočih bremen nakupov v dolarjih, zaradi česar so bile prisiljene prav tako krčiti naftne dobave. Končni rezultat pa je bil preokret razmer na tržišču, tako da je ponudba nafte in njenih derivatov začela močno presegati povpraševanje, pri čemer so začele seveda cene padati.

Dejanska cena soda (159 litrov) nafte je sedaj na mednarodnem tržišču 32,80 dolarja, čeprav bi morala znašati 34,10 dolarja, kot so se dogovorile največje države izvoznice, ki so včlanjene v OPEC. Toda tega dogovora se potem niso držale, kot niso spoštovale omejitev glede deležev pri skupnem izvozu, tako da so zašle sedaj v težave, za prihodnje leto se jim pa obetajo še slabše razmere. Tako vsaj zatrjuje 6 priznanih izvedencev iz krogov OPEC, med katerimi sta tudi dva bivša tajnika organizacije, v študiji, ki so ji dali naslov «Petrolejske cene v letu 1983: kritično leto».

Ni težko razumeti, zakaj se članice OPEC ne držijo dogovorov o osnovnih cenah in dodeljenih deležih. Upošteva i je namreč, tudi mimo političnih razprtij (dovolj da pomislimo na vojno Iran - Irak), da so v nedavnih «zlatih časih» nekatere izdelale velike razvojne načrte, ki so temeljili na predvidevanjih o naraščajočih prihodkih iz naftnega izvoza, ki so se dejansko začeli ustavljati. Zato so bile prisiljene Libija, Nigerija, Alžirija, Indonezija, Venezuela, pa tudi Iran in Ekvador, uvajati pri prodajah raznovrstne olajšave, ki so dejansko pomenile občutne «popuste».

Hkrati je pa upadlo, kot rečeno, povpraševanje, tako da je izvoz iz držav OPEC padel od 31 milijonov na 19 milijonov sodov dnevno, kar je pripisati, po mnenju omenjenih strokovnjakov, za 29 odstotkov črpanju iz ogromnih zalog (ki so si jih pripravile zlasti najbogatejše države iz previdnosti v zadnjih letih), za 29 odstotkov dejanskemu zmanjšanju porabe energetskih sredstev (kot posledica varčevanja, predvsem pa močnega upadanja proizvodnje v industrijskih državah), za 25 odstotkov preusmerjanju na druge energetske vire (premog, jedrske centrale ipd.), za 17 odstotkov pa nakupovanju pri proizvajalkah, ki niso članice OPEC, kot so Velika Britanija, Norveška in Mehika, ki prodajajo po nižjih cenah.

Zato so se, kot smo omenili, nekatere članice OPEC trudile pridobivati kupce s pravimi popusti, najpogosteje pa s plačilnimi olajšavami, prodajo že rafiniranih derivatov, s kliriškimi prodajami (blago za blago) in z raznimi pogodbenimi olajšavami. To je, naravno, sprožilo negodovanje in proteste pri tistih članicah, kot so Saudova Arabija in njene sosede v Perzijskem zalivu, ki so spoštovale dogovore tako glede cen, kot glede količine izvoza, tako da je bilo treba celo običajni sestanek na vrhu petrolejskih ministrov 13 držav OPEC prenesti iz Nigerije na «nevtralni» Dunaj, kjer bodo 19. t.m., spet skušali ugladiti spor.

Študija 6 izvedencev namreč napoveduje, da se bo prihodnje spomladi povpraševanje spet močno zmanjšalo, zaradi česar se bodo morale petrolejske države nanovo sporazumeti o znižanju skupne proizvodnje in posameznih deležev, če bodo hotele preprečiti nov močan padec cen. Ministre OPEC čaka torej nelahko delo, njihov uspeh je pa močno vprašljiv, ker izkušnje učijo, da se laže sklepajo dogovori, kot pa zajamči njihovo dejansko izvajanje.

Zaenkrat samo kandidatinja

Na natečaju za «medcelinsko miss» v Cartageni v Kolumbiji zastopa Italijo Gabriella Pincer. Zaenkrat je za ta naslov le kandidatinja, upa pa seveda na visoko uvrstitev, če ne celo na naslov Telefoto AP

Devinsko-nabrežinski komunisti v Bujah

BUJE — Delegacija komunistične partije iz devinsko-nabrežinske občine, ki je pobratena z Bujami, se je v tem kraju srečala z bujskimi komunisti. Med srečanjem, ki je potekalo v zelo prisrčnem vzdušju, so gostje orisali zlasti priprave na 16. kongres KPI, predstavniki bujskih komunistov pa so se zaustavili pri zadnjih ekonomskih ukrepih jugoslovanske vlade. Med pogovorom so poudarili potrebo, da se na obmejnem področju čim prej zopet sprosti osebni promet čez mejo. Skupno so nato začrtali še program za leto 1983, iz katerega izhaja, da bodo še ojačili že tako dobro razvito sodelovanje med obema pobratenima občinama.

Pohod za mir prispel v Marzabotto

Udeleženci mirovnega pohoda od Milana do Comisa so včeraj prispeli v mučeniško mestece Marzabotto pri Bologni Telefoto AP

PO «MALEM KONGRESU» BAVARSKE CSU

Predvolilna bitka v ZRN se razvnema

Vanjo pa ne posegajo le stranke, ampak tudi brezposelni in študenti

(Dopisnik Dela za Primorski dnevnik)

BONN — «Potreben je takšen volilni rezultat, da ne bo mogel nihče brez nas in proti nam vladati,» je konec tedna na «malem kongresu» bavarske CSU v Neuburgu ob Donavi vzkliknil predsednik bavarskih krščanskih demokratov Franz Josef Strauss. Hkrati je povedal, da bo vodil deželno listo na volitvah 6. marca, vendar še vedno ni hotel razodeti javnosti, ali bo v primeru volilnega uspeha vstopil v zvezno vlado v Bonnu.

V okviru «malega kongresa», ki je po mnenju političnih opazovalcev začel prvo fazo volilnega boja, je kakih 250 delegatov sprejelo «neubruški poziv», enajst strani tez, v katerih se CSU obrača na javnost, naj pomaga v velikem skupnem naporu premagati brezposelnost. Socialno državo je treba tudi v bodoče ohraniti. Katastrofalni finančni položaj, «podedovan od socialistov in liberalcev», bo mogoče odpraviti samo s požrtvovalnostjo vseh.

Franz Josef Strauss meni, da imata CDU in CSU velike možnosti za zmago na marčnih volitvah, ki bodo prav tako «spohalne, kot so bile volitve leta 1949». Vovilno kampanjo bo treba ofenzivno voditi. Volilni rezultat bo tudi za prihodnost Evrope odločilnega pomena. Če pa bi prišlo do zavezništva med socialnimi demokrati in zelenimi in potem do «notranjepolitične destabilizacije in zunanjepolitične nevtralizacije», bi bila izgubljena zgodovinska bitka.

Toda predvolilna bitka se razvnema tudi na drugih področjih in ne samo po programu strank. Brezposelni, ki so se konec tedna zbrali v Frankfurtu na svojem prvem kongresu, napovedujejo, da bodo pred marčnimi volitvami organizirali pohod brezposelnih na Bonn. Večina izmed 1500 udeležencev — dosti jih je prišlo z zvitimi odejami in spalnimi vrečami, ker niso imeli denarja za hotelske sobe — je zavrnila predlog, da bi brezposelni ustanovili svoj sindikat, ki naj bi «konkuriral» zvezi sindikatov.

Za predvolilno ozračje so poskrbeli tudi študenti v Bonnu, ki so se zbrali iz vse Nemčije in protestirali proti sklepu nove koalicijske Kohlove vlade, da bo temeljito prikrajšala študente pri štipendijah in študijskih posojilih.

Po ocenah policije se je demonstracij udeležilo 50.000 mladih, po ocenah organizatorjev pa 90.000 do 100.000. Hamburški župan, socialni demokrat Klaus Von Dohnanyi, je demonstrantom povedal, da lahko samo skupaj s SPD dosežejo, da bi spet prišli do svojih štipendij. Toda pogosti žvižgi in medklici so dokazovali, da študentje tudi s SPD niso posebno zadovoljni. Zaradi preglasnega hrupa in žvižgov je moral Von Dohnanyi prej končati govor, kot je nameraval.

BOŽIDAR PAHOR

Val restrikcij v Romuniji

BUKAREŠTA — V Romuniji so že pred časom uvedli bencinske bone, pa čeprav do tega ni prišlo z zakonom ampak le z neko notranjo okrožnico, ki je niso objavili. Vsak voznik lahko kupi največ 40 litrov goriva mesečno. Omejitev ne velja za tuje turiste, seveda pod pogojem, da plačajo bencin z devizami.

Uvedli so tudi vrsto drugih omejitev: mestne prevoze so okrnili za 80 odstotkov in ob konicah za 50 odstotkov, taksijev skoraj ni mogoče dobiti, omejili so ogrevanje, oblasti pa svetujejo, naj državljani v zimskem času namesto hladilnikov uporabljajo naravni mraz.

MADRID — Večje število političnih jetnikov, predvsem pripadnikov baskovske organizacije ETA, je pripravljalo množični beg iz madridskega zapora Carabanchel. Izkopali so namreč 90 metrov dolg podzemski rov, ki je bil skoraj že dokončan, ko so ga jetniški pazniki odkrili.

DELA BODO VELJALA 100 MILIJARD LIR

V ZASTOJU IZGRADNJA RANŽIRNE ŽELEZNIŠKE POSTAJE V ČERVINJANU

Na lokacijo bi bilo treba navoziti dva milijona kubičnih metrov gramoza

ČERVINJAN — Po mednarodnem dogovoru bodo na sosednjih območjih Italije, Avstrije in Jugoslavije zgradili tri ranžirne postaje za železniški tovorni promet. Avstrijci gradijo svojo v Beljaku, Italijani pa v Červinjanu, v južnem delu videmske pokrajine. Te objekte bodo zgradili zato, da bodo s čimmanjšo izgubo časa sestavljali tovorne vlake in jih odpremljali v notranjost države kakor tudi v druge evropske države.

Izgradnja tega velikega objekta, ki ga v italijanščini imenujejo «megascalo», je zašla v težavo, ker se je zataknilo pri kopanju gramoza. Ne morejo se namreč dogovoriti, kje naj ga kopljejo, ali severno ali južno od Červinjana, vsekakor bi ga hoteli kopati tam, kjer bi bilo za naravo najmanj škode.

O tej zadevi so obširno govorili na posebni seji občinskega sveta. Pričakovali so, da bo izrecno za to prišel na pogovor z občinskimi možmi deželni odbornik za industrijo De Carli, človek, ki je v deželi odgovoren za ta sektor, poleg tega pa je kot socialist še strankarski tovariš Franca Pascolija, červinjanskega župana.

«De Carli ni utegnil priti zaradi seje vsedržavnega vodstva, na kateri so opredelili stališče stranke do nove vlade,» je povedal župan in izrazil upanje, da bo odbornik prišel čimprej in odgovoril, kako bo dežela uredila odpiranje gramoznih jam in dovoz gramoza na lokacijo bodočega tovornega železniškega postajališča.

Dovoz tega materiala je namreč sedaj poglavitno delo. Gre za izvajanje prve faze načrta, ki ga je izdelala dežela, po katerem bodo zgradili novo železniško postajo v kraju Strassoldo in neki nadvoz. Vse ostalo pa zadeva prav odstranitev zgornje plasti rodovitne zemlje in dovoz dveh milijonov kubičnih metrov gramoza. Na seji občinskega sveta so menili, da gramoza ne bi kopali v globino, ampak samo na površini, ki bi jo prekrili z rodovitno zemljo pripeljano z lokacije postajališča. Na takšen način se ne bi zmanšala obdelovalna površina. Sicer pa je potrebno priznati, da je podjetje Palmieri iz Rima, ki si je zagotovilo prvo fazo del, kmetom odvzeto zemljo plačalo (in denar izplačalo) po 6.000 lir kv. meter, kar je trikrat toliko, kot je znašala cena na tržišču.

O umestnosti gradnje postajališča so se občani izrekli na javnem posvetu. S tajnim glasovanjem se je 72 odstotkov odločilo podpreti njegovo gradnjo. V njej so videli, da bi prinašala tudi gospodarske koristi. Po izračunih občinske uprave naj bi se v njej zaposlilo 300 oseb.

Izgradnjo podpirajo vse politične sile v občinskem svetu v Červinjanu, razen Liste za Červinjan, ki je, kot vse liste, nasprotna napredku in to svoje stališče prikriva z demagoškimi izjavami. Tudi misovci so proti njej, vendar zato, ker sodijo, da zaradi gospodarske krize ni denarja in da ga tudi ne bo. Tudi v sedanjem zavlačevanju del vidijo potrditev za svoje pesimistično gledanje. Sicer pa so vse sile demokratičnega loka, levičarske, ki vodijo občino, in krščanski demokrati, ki so v opoziciji, odločile za sprejemanje vseh pritiskov, da delo čimbolj pospešijo.

Objekt, za katerega je načrt izdelala dežela v polovici sedemdesetih let, bo veljal 100 milijard lir, ki so že nakazane. Od tega jih bodo deset namenili iz zakona 546 za pomoč Spodnji Furlaniji. Gradnja se je ustavila prav pri najpomembnejšem delu načrta, pri gradnji 126 ha velikega nasipa, na katerega bodo položili tirnice.

Občinska uprava je kot pogoj za izgradnjo postajališča postavila zahtevo po protiuslugah. Od dežele terja sredstva za izgradnjo objektov za skupne javne službe, ki jih v Červinjanu potrebujejo. Hitro izgradnjo postajališča pa terja tudi zato, ker je na območju občine zašla v krizo cela vrsta podjetij in delavcem grozi odpust ali vpis v dopolnilno blagajno.

(gv)

BRŽKONE «PO NAROČILU»

V Rimu tatovi ukradli Canalettovo umetnino

Poleg slike «Trg sv. Marka» izmaknili še druge dragocenosti - Neznanci okradli tudi neki rimski denarni zavod

RIM — Šele v prihodnjih dneh bo znan dokončni obračun dveh nedeljskih tatvin v središču Rima, a že sedaj je jasno, da so imeli tatovi «srečno roko». Plen prve tatvine v stanovanju rimskega zbiratelja umetnin profesorja Corrada Sofie je namreč Canalettova slika «Trg sv. Marka», ki je neprecenljive vrednosti. Poleg slike pa so iz stanovanja odnesli za več sto milijonov lir umetnin in srebrnine. Cilj druge tatvine pa so bili sefi denarnega zavoda «Banca del Fucino», kjer so neznanci izpraznili preko sto blindiranih predalov.

V stanovanju profesorja Sofie so neznanci vdrli, potem ko so onesposobili vse varnostne naprave, ki jih je postavil, potem ko so mu leta 1972 ukradli prav Canalettov «Trg sv. Marka». Po šestih letih so sliko zaplenili karabinjerji in jo vrnili zakonitemu lastniku. Tokrat pa bodo sliko bržkone težje izsledili, saj so preiskovalci prepričani, da so tatvino izvedli «po naročilu» in je bržkone dragocena umetnina že «na varnem».

Kot rečeno, so neznanci iz stanovanja odnesli še druge dragocenosti. Profesor Sofia je prijavil, da mu manjka še nekaj slik Van Goghovih učencev poleg 132 kilogramov umetniške srebrnine. Iz nepojasnjenih vzrokov pa so tatovi pustili pred vrati štiri dragocene preproge, ki so jih bili že zvili. Bržkone jih je kdo premotil pri njihovem poslu.

Tudi pri tatvini na sefe denarnega zavoda «Banca del Fucino» se je tatovom malenkostno zataknilo, saj so sprožili alarmno napravo. Ta tatvina pa je po mnenju preiskovalcev precej nenavadna, saj skoraj niso zasledili sledov vloma. V poslopje so tatovi prišli po nekih stranskih vratih, ki so jih odprli s ponarejenimi ključi. Varilni aparat so uporabili samo za nekaj bolj «trdovratnih» sefov, večino pa so odprli kar s ključi. Ko je v poslopje prihitela policija, je našla le nekaj nepomembnega vlomilnega orodja in varilni aparat ter več kot sto odprtih sefov.

Trije dečki mrtvi v prometni nesreči

SANTHIA' — Trije dečki so izgubili življenje v strahoviti prometni nesreči, ki se je pripetila včeraj ponoči na avtocesti Milan - Turin. Večji avto volvo z osmimi osebami na krovu je verjetno zaradi prevelike hitrosti zavozil v ograjo, pri tem so se odprla zadnja vrata in iz vozila so padli Roberto in Francesco Ciurierodi, stara 13 oziroma 11 let, in 11-letni Giuseppe Cruso; vsi trije so bili pri priči mrtvi.

V kleti odkrili zazidano skladišče orožja in municije

GENOVA — Leta in leta je 50 družin v genovskem predmestju stanovalo nad pravim skladiščem bomb, orožja in municije, ne da bi se zavedale nevarnosti. Šele predvčerajšnjim se je eden od stanovalcev v dogovoru s hišnim svetom nekega velikega stanovanjskega bloka odločil, da bo razčistil zagonetko skrbno zazidanega kletnega prostora. Ko pa je predrl zid, mu je bilo takoj jasno, da ni v skrivališču zaklada temveč «le» orožje in je nemudoma poklical policijo.

Agenti so takoj izselili vse družine in začeli s preiskavo, saj so bili prepričani, da je orožje last kake teroristične skupine. Ob prihodu izvedencev za razstreliva pa je bilo jasno, da je nekdo orožje skril ob koncu ali za časa druge svetovne vojne. V skrivališču je bilo približno 300 ročnih bomb italijanske izdelave, pet ducatov pušk, štiri strojnice, plinske maske in ogromno municije. Vse orožje je bilo zarjavelo, puškina kopita preperela, ročne bombe in municija pa so bili še uporabni.

Bržkone se ne bo nikoli izvedelo, kdo je pred tolikimi leti skril orožje v kleti stanovanjske hiše, prav tako bo težko ugotoviti, čemu je služilo.

PEKING — Na reki Vančen na otoku Hainan v Kitajskem morju se je zaradi nevihte potopila potniška ladja. Najmanj trideset ljudi je izgubilo življenje.

UPPSALA — V švedskem seizmološkem inštitutu so včeraj zjutraj ob 4.40 zaznali močan potresni sunek na področju sovjetskega vojaškega poligona Semipalatinsk v Kazakhstanu. Šlo naj bi za močno podzemsko jedrsko eksplozijo, peti tovrstni poskus v letošnjem letu.

ZARADI NENADNE SPREMEMBE VREMENSKIH RAZMER

V Val d'Iseru zahteval plaz prve letošnje smrtne žrtve

PARIZ — Prvi sneg, prvi plazovi, prve žrtve: v Val d'Iseru se je zaradi nenadne vremenske spremembe sprožil plaz, v katerem so našle smrt vsaj tri osebe.

V nedeljo se je iz skupine stotih oseb, ki so se v tem francoskem zimskošportnem središču udeleževale smučarskega tečaja, nekaj posameznikov ločilo in odšlo smučat izven označenih prog. Tam pa se je v višini 2.500 metrov sprožil plaz, ki je v širini 300 metrov zgrmel 500 metrov globoko in pokopal več oseb. Alarm sta sprožila dva smučarja, ki sta bila le malo poškodovana. Reševalci so takoj odšli v akcijo in so s pomočjo lavinskih psov iz snežne gmote potegnili dva lažje ranjena smučarja, enega težko ranjenega in enega mrtvega. Težki ranjenec je nekaj kasneje v bolnišnici umrl. Reševalci še niso prenehali s svojo akcijo, ker se boje, da je pod snegom še nekaj ponesrečencev. Trenutno pogrešajo enega Šveda, enega pa so našli mrtvega v plazu.

V Val d'Iseru take nesreče niso ravno redke. Leta 1970 je bilo v tej dolini zaradi plazov celo več kot sto mrtvih. 10. februarja je plaz zasul neko kočo, kjer je imela mladina zabavo in izpod snega so potegnili 37 trupel. Le nekaj dni kasneje pa je plaz zasul še krajevni sanatorij in v tem je bilo celo 72 smrtnih žrtev.

● Uradno

(Nadaljevanje s 4. strani)

zike: sursilvanskega, sutsilvanskega in ladinskega. Ta jezikovna skupina je manjšina v nemškem kantonu. Razen tega je še razcepljena v tri jezike, ki že niso več narečja. Oblasti skušajo pomagati le dvema večjima jezikovnima skupinama (sursilvanski in ladinski). Retoromansko društvo je izbralo salomonsko rešitev: v parnih letih objavlja publikacije v ladinščini, v neparnih pa v sursilvanščini. Na bankovcih so sicer uveljavili kompromis, da so napisi v sutsilvanščini. Zaradi razcepljenosti retoromanske jezikovne skupine četrti švicarski jezik še ni povsem enakopraven z ostalimi tremi.

Na splošno je torej jezikovno vprašanje v Švici še kar zadovoljivo rešeno, v praksi pa se veča število nemško govorečih državljanov. Dva francoska kantona sta že jezikovno mešana, v Ticinu pa so Nemci že dosegli 15 odst. prebivalcev, zaenkrat pa še nimajo svojih šol ter dvojezičnosti.

V glavnem pa prevladuje mnenje, da je jezikovno stanje v večjezikovnih državah odvisno od dveh dejavnikov: od pripravljenosti večinskega naroda, da prizna tudi druge jezike ter od volje manjšin, da branijo ter pospešujejo svoj položaj.

MOSKVA — Sovjetska kozmonavta Berezovoj in Lebedjev, ki v vesoljski ladji saljut 7 krožita okoli Zemlje že od 13 maja letos, bosta v kratkem končala svojo misijo.

Neobičajna zobna ščetka

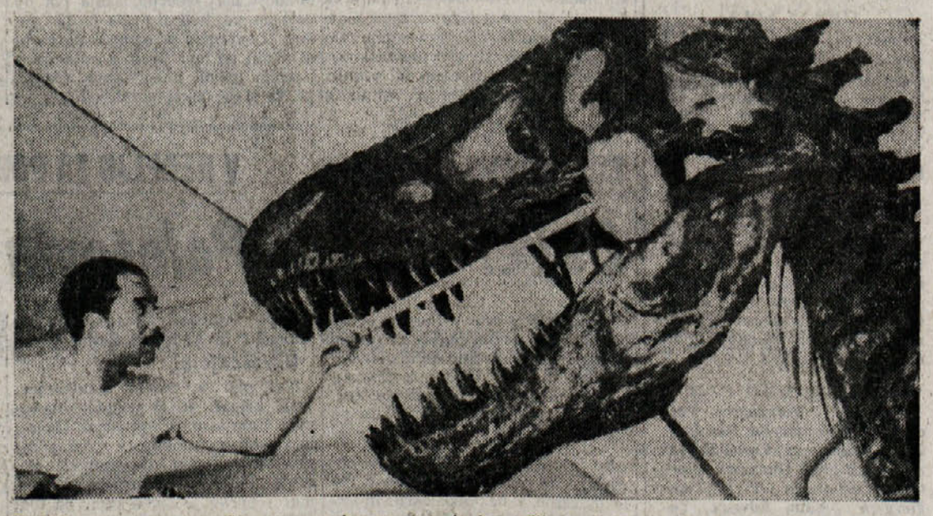

Tudi tiranozaver v newyorškem naravoslovnem muzeju ima očitno rad čiste zobe in muzejski uslužbenec Bob Bradley mora uporabljati to dokaj nenavadno zobno ščetko Telefoto AP

SPOROČILO Cremcaffè PRIMO ROVIS

Podjetje Cremcaffè Prima Rovisa se pridružuje večkratnemu pozivu oblasti in sindikatov, naj se prepreči porast cen, in sporoča ter jamči, da bo do 31. decembra 1982 ŠE VEDNO ohranilo nespremenjene cene svojih kavnih mešanic