Gorenjska Banka
Banka s poslubom
Link SMS - stanje
SAMO MOJE STANJE
Sporočanje stanja tekočih in žiro računov na mobilne telefone

GBD
Gorenjska borzno posredniška družba d.d.
Vaš posrednik pri prodaji in nakupu vrednostnih papirjev
Koroška 33, 4000 Kranj
tel.: 04 / 280 10 40, 280 10 17, 280 10 30
faks: 04 / 280 10 12
www.gbd.si, info@gbd.si
varnost | strokovnost | donosnost

MENJALNICE WILFAN
www.wilfan.si

PROBANKA
PE KRANJ - tel.: 064/380-160
Kranj, koroška 2, (Stara pošta)

GORENJSKI GLAS®

Leto LIII - ISSN 0352 - 6666 - št. 72 - CENA 150 SIT (12,50 HRK)

Kranj, torek, 12. septembra 2000

Odprli enoto Varstveno delovnega centra

Novi prostori, pozneje avto

Minister za delo, družino in socialne zadeve dr. Miha Brejc je na svečanosti ob odprtju novih prostorov napovedal, da bodo varovanci centra dobili tudi nov avto.

STRAN 5

Elektro Gorenjske odprl novo RTP in poslovno stavbo

Najsodobnejša v Sloveniji

Nova razdelilna transformatorska postaja Zlato polje rezultat vrhunske tehnologije - Gradnja stala 1,2 milijarde tolarjev - Zanesljivejša oskrba prihodnjih 30 let - Minister za gospodarske dejavnosti dr. Jože Zagožen uradno odprl obnovljeno postajo in novo poslovno stavbo Elektra Gorenjske na Primskovem, ki je stala 620 milijonov tolarjev.

STRAN 8

Tradicionalni pohod na tromejo - Letošnjega 21. pohoda na tromejo nad Ratečami, ki so ga v nedeljo, 10. septembra, pripravila turistična društva Podkloštra, Rateč, Kranjske Gore in Trbiža, se je po ocenah organizatorjev udeležilo 15 tisoč planincev. Že po tradiciji so se opoldne na Peči zbrali tudi župani treh obmejnih občin in številnim udeležencem zaželeli dobrodošlico ter obljubili nadaljnje sodelovanje treh občin. Na tromeji so pred tremi meseci postavili tudi tablo, da je Peč postala planinski mejni prehod. • **Foto: D. Sedej**

STRAN 4

Prenovljeni nadstropji v kranjskem domu upokojencev

Lepša starost v boljših sobah

Stanovalka Jožefa Kalan in minister za delo, družino in socialne zadeve dr. Miha Brejc sta včeraj simbolično odprla prenovljeni nadstropji.

STRAN 32

MOS
PARADA NOVOSTI, ZNANJA IN PRILOŽNOSTI.
33. Mednarodni OBRTNI SEJEM
Celje, 8. do 17. september 2000
Ogledalo slovenske uspešnosti
2000
Generalni pokrovitelj: MERKUR

NALOŽBA V ZNANJE - NALOŽBA ZA ŽIVLJENJE
LJUDSKA UNIVERZA KRANJ
✆ 280 480
VPIS V VSE PROGRAME stran 8

GORENJSKI GLAS
MALI OGLASI
TEL: 201-42-47, 201-42-48, 201-42-49

VELIKA GORENJSKA VESELICA
Dobrodelna prireditev za Matjaža Kokalja.
30. septembra v Bohinju

SLOVENIJA IN SVET

Vrh tisočletja v New Yorku

Slovenija več za mirovne operacije

Ljubljana, 12. septembra - Slovenski predsednik je opozoril na nujnost usposobitve Organizacije združenih narodov za pravočasno posredovanje na kriznih žariščih, kjer se tragedije lahko vsak hip ponovijo. Dosedanje intervencije so bile ponavadi prepozne, je dejal, in povedal, da Slovenija sprejema pobudo ZDA in povečuje prispevek za mirovne operacije. Sicer pa se je predsednik Republike Slovenije v New Yorku pogovarjal s črnogorskim predsednikom Milom Djukanovićem (črnogorska delegacija je bila gost slovenske), nemškim kanclerjem Schroederjem in avstrijskim predsednikom Thomasom Klestilom, ki je Kučanu zagotovil, da Avstrija z avnojskimi sklepi ne bo pogojevala sprejema naše države v Evropsko unijo. Zanimivo je bilo tudi srečanje predsednikov Slovenije, Makedonije, Hrvaške in Bosne in Hercegovine (zbrali so se v prostorih hrvaške misije), predsednikom pa se je pridružil tudi nekdanji jugoslovanski premier Milan Panič. **Na sliki: srečanje Milana Kučana in Gerharda Schroederja. • J.K., slika Bobo**

IZ SLOVENSKEGA PARLAMENTA

Zunanji minister Lojze Peterle je ogorčen zaradi neupravičenih napadov nanj

Minister zahteva razpravo

Zunanji minister Lojze Peterle predlaga sklic še ene izredne seje državnega zbora pred volitvami, na kateri naj bi razen nekaterih predlogov zakonov razpravljali tudi o interpelaciji oziroma njegovi odgovornosti. Minister noče imeti do državnega zbora nobenih dolgov.

Ljubljana, 12. septembra - Vlada glede sklepov Avnoja, njihove veljavnosti in z njimi povezanih odnosov z Avstrijo pretekli teden ni povedala kaj novega. **Zunanji minister Lojze Peterle** je po seji novinarjem povedal, da bodo s to problematiko in slovenskimi stališči seznanili veleposlanike držav, članic Evropske unije in Združenih držav Amerike, mogoča pa so tudi posvetovanja s Češko, ki ima glede tako imenovanih Beneševih dekretov sorodne probleme. V četrtek, po seji vlade, so o stališčih do Avnojskih sklepov razpravljali predstavniki parlamentarnih strank, vendar se še niso poenotili. Za včeraj je bilo dogovorjeno nadaljevanje razprave. Šestanek predstavnikov parlamentarnih strank, razen Slovenske nacionalne stranke, je bil sklican na pobudo **predsednika Združene liste Boruta Pahorja.**

Znano je, da je del poslancev državnega zbora vložil interpelacijo o delu in odgovornosti zunanjega ministra Lojzeta Peterleta s prvopodpisanim poslancem **Slovenske nacionalne stranke Zmagom Jelinčičem.** Interpelacija očita zunanjemu ministru Peterletu izdajo nacionalnih interesov v pogovorih z avstrijsko zunanjo ministrico Benito Ferrero Waldner. Minister je novinarjem izrazil ogorčenje zaradi očitkov o domnevnem protidržavnem, protiustavnem in protislovenskem ravnanju. Njegovo ravnanje naj bi po mnenju predlagateljev interpelacije vsebovalo vse elemente kaznivega dejanja. Človek, ki je dal vse za to državo, je po devetih letih obtožen veleizdaje, je povedal Lojze Peterle, ki bo skupaj s sodelavci v kratkem času pripravil odgovor na interpelacijo. Interpelacijo ima za nadaljevanje Avnoja in za politično onesnaženje, ki ga povzročajo stare politične sile.

"Ker ne sprejemam tako cenenega političnega poigravanja ali, da bi ta recidiv starih metod brez pojasnila ostal v zraku, sem danes predlagal, da vlada še pred iztekom tega mandata predlaga sklic še ene izredne seje, na kateri bi državni zbor obravnaval še preostale pomembne zakonske predloge, ob tem pa tudi interpelacijo proti zunanjemu ministru," je povedal Lojze Peterle. "Vlada ne želi imeti do državnega zbora nobenih dolgov in je predlog sprejela. Želim jasno in pravočasno odgovoriti na laži, konstrukte in metode ustvarjanja sovražnikov za trenutne politične potrebe, tako vsej slovenski javnosti kot izvoljenim predstavnikom ljudstva," je povedal. Kakšna bo usoda razprave o interpelaciji, še ni znano. Najverjetneje razprave o njej ne bo, saj državni zbor ta mesec predvidoma zaključuje delo v tem mandatu. Čez dober mesec bodo namreč že volitve. Poslanska skupina Liberalne demokracije je v sporočilu za javnost zapisala, da bodo prava interpelacija za ministra za zunanje zadeve državnozborske volitve. Slovenija tako kot nobena druga država ne potrebuje takšnega ministra za zunanje zadeve, ki s svojim ravnanjem škoduje interesom lastne države. Prav tako pa si tudi ne more privoščiti neenotne in razglašene vlade, ki zaradi ideoloških nasprotij zanika temelje države. • **J. Košnjek**

Kritične razmere v Centru za tujce

Minister za notranje zadeve dr. Peter Jambrek *je pretekli teden seznanil javnost s kritičnimi razmerami v Centru za tujce na Celovški cesti v Ljubljani, kjer se na 222 ležiščih in drugih prostorih, tudi na hodnikih in straniščih, gnete dnevno od 400 do 600 ljudi. Vodstvo Centra z nadčloveškimi napori še obvladuje položaj, čeprav mu vedno tega ne uspeva. Kritična postaja tudi zdravstvena in druga zaščita, eden od tujcev pa je skočil iz četrtega nadstropja in se ubil. Pritisk ilegalcev na slovenske meje, zlasti na južno, je vedno večji. Dnevno jih ujamejo od 50 do 100, v sredo in četrtek pretekli teden pa celo 154. Slovenija bo morala zlasti tehnično zboljšati nadzor meje in okrepiti policijo za varovanje po shengenskih načelih s skoraj 1000 policisti. Za trajnejšo rešitev problema bodo potrebna velika sredstva, za letos pa bi bilo potrebnih dodatnih 100 milijonov, za kar je ministrstvo že zaprosilo. Tujce, ki so ilegalno prišli v Slovenijo, bodo začeli naseljevati tudi v objektu na velikem Otoku pri Postojni in v nekaterih objektih drugih ministrstev. Vendar se povsod pojavi problem odpora domačega prebivalstva.*

MERKUR®
M ŠPORT

kolesa UNIVEGA, SPECIALIZED, SINTESI, AUTHOR
zaščitna letna oblačila DAINESE
kolesarske rokavice SPECIALIZED, CHIBA, SALEWA
vzmetne vilice MARZOCCHI
hidravlične zavore FORMULA
prestavno zavorne komponente SHIMANO, GRIPSHIFT
kolesarska oprema

POSEBNA PONUDBA

- tlačilka, AIR FORCE — ~~9.900 SIT~~ 6.900 SIT
- ključavnica, RAPOR SLIM, art. 510-1030 — ~~6.590 SIT~~ 4.590 SIT
- luč za kolo, VEGAS DUO — ~~9.990 SIT~~ 6.900 SIT
- stojalo za kolo, TRANZ-X, aluminijasto nastavljivo — ~~2.790 SIT~~ 1.990 SIT
- otroški sedež, BIKEY PLUS, z nosilcem za okvir kolesa, nosilnost 22 kg — ~~7.190 SIT~~ 5.490 SIT
- otroška kolesarska čelada, CRATONI, FOX, za obseg glave 47-52 in 53-57 cm — ~~4.590 SIT~~ 3.590 SIT

Popust in posebna ponudba veljata od 8. do 30. septembra 2000, oziroma do odprodaje zalog.

MERKUR - trgovina in storitve, d. d., Cesta na Okroglo 7, Naklo

M Šport, Gregorčičeva 8, Kranj, tel.: 04 206 74 48
DELOVNI ČAS: od 9. do 19. ure, ob sobotah od 8. do 13. ure.

STRANKARSKE NOVICE

Do volitev je le še dober mesec

Vsi kandidati bodo znani ta teden

Ljubljana, 12. septembra - Konec preteklega tedna so bila nekatera pomembna volilno obarvana strankarska srečanja: Liberalna demokracija Slovenije in Socialdemokratska stranka sta imeli kongresa, združena stranka SLS + SKD pa tabor.

Volivna konvencija Liberalne demokracije. - Slika: T. Dokl

Liberalna demokracija Slovenije je imela konec preteklega tedna v Ljubljani kongres, nato pa predvolilno konvencijo, na kateri so predstavili program in kandidate za državnozborske volitve. Slovenija gre naprej, je volilno geslo stranke. K temu pa dodajajo, da je prehodni čas za nami, prihodnji svet pa pred nami. Čeprav sprva ni bilo predvideno, bo med kandidati za volitve tudi dr. Janez Drnovšek. **Socialdemokratska stranka** je imela kongres v Murski Soboti. Ta stranka je za volilno geslo izbrala slogan Čas je za Slovenijo. Stranka bo sodelovala na volitvah, čeprav ne bodo potekale po večinskem sistemu. Kot je povedal predsednik Janez Janša, o povolilnih povezavah za zdaj še ni mogoče govoriti, na volitve pa gredo v sodelovanju z Novo Slovenijo in Listo za Maribor. LDS so izrekli očitek, da je kopirala njihov program.

SLS + SKD Slovenska ljudska stranka je organizirala v Mariboru prvi tabor, ki se ga je po oceni organizatorjev udeležilo okrog 10.000 ljudi. Ustanovitev združene stranke so pozitivno ocenili. Slovenija rabi močno desnosredinsko stranko, je med drugim dejal predsednik dr. Franc Zagožen. Največ pozornosti na taboru je vzbudil guverner banke Slovenije dr. France Arhar, ki se je udeležil tabora, vendar aktivnejšega sodelovanja s stranko ali v stranki ni napovedal. Predvolilno konferenco so imeli v Mariboru tudi **Demokrati Slovenije,** ki hočejo ostati sredinska in povezovalna stranka. **Združena lista socialnih demokratov** pa je organizirala v Ljubljani predvolilni posvet. Razpravljali so tudi o kandidatih, ki bodo dokončno določeni v petek na konvenciji v Velenju. • **J. Košnjek**

Kdo bo kandidiral

Kranj, 12. septembra - Ta teden bodo znani vsi kandidati za državnozborske volitve 15. oktobra. **Združena lista socialnih demokratov** bo predstavila kandidate na petkovi konvenciji v Velenju. Neuradno so sedaj med med kandidati te stranke v I. enoti **Marko Valjavec (Tržič), Janko S. Stušek (Radovljica), Boris Bregant (Jesenice), Milica Ogrizek in Jožica Puhar (Kranj), Neva Miklavčič in Samo Bevk (Idrija).**

Socialdemokratska stranka bo določila kandidate sredi tedna, prav tako pa tudi **združena SLS + SKD Slovenska ljudska stranka.** Kot je povedal **glavni tajnik stranke Jože Zupančič,** imajo za posamezne okraje evidentiranih po več kandidatov. Zanesljivo pa bodo na kandidatnih listah **Jože Zupančič, Jože Antonič in Ivan Bizjak.**

Nova Slovenija pa bo dokončen seznam kandidatov objavila ta teden. Iz **Cerkelj** so sporočili, da bo v njihovem okraju za to stranko kandidiral **Primož Močnik.**

Liberalna demokracija Slovenije je prva objavila listo kandidatov za volitve 15. oktobra. Kandidirali bodo **Darja Lavtižar - Bebler (Jesenice, Kranjska Gora), Dušan Vučko (Bled, Bohinj), Marija Koman (Radovljica), Jelko Kacin (Kranj), Branko Pajer (Kranj), Lucija Vrabič (Tržič), Blaž Kavčič (Škofja Loka), Ivica Oblak (Škofja Loka) in Maks Lavrinc (Kamnik).** • **J.K.**

Obvestili

Kranj, 12. septembra - Iniciativni odbor za ustanovitev Nove Slovenije, krščansko ljudske stranke v občini Gorenja vas - Poljane vabi na ustanovni zbor, ki bo **v četrtek, 14. septembra, ob 20. uri v gasilskem domu v Poljanah.**

Ustanovni zbor nove stranke bo tudi v Naklem. Zbor bo v **petek, 15. septembra, ob 20. uri v Domu kulture v Naklem.** • **J.K.**

GORENJSKI GLAS
Izide vsak torek in petek

Ustanovitelj in izdajatelj: Časopisno podjetje GORENJSKI GLAS KRANJ

GORENJSKI GLAS
Uredniška politika: neodvisni nestrankarski politično- informativni poltednik s poudarkom na dogajanjih na Gorenjskem / **Direktor:** Marko Valjavec / **Odgovorna urednica:** Leopoldina Bogataj / **Novinarji in uredniki:** Igor Kavčič, Helena Jelovčan, Jože Košnjek, Lea Mencinger, Urša Peternel, Stojan Saje, Darinka Sedej, Vilma Stanovnik, Marija Volčjak, Cveto Zaplotnik, Danica Zavrl-Žlebir, Andrej Žalar, Štefan Žargi / **Lektoriranje:** Marjeta Vozlič / **Fotografija:** Tina Dokl **Priprava za tisk:** Media Art, Kranj / **Tisk:** DELO - TČR, Tisk časopisov iin revij, d.d., Ljubljana / **Uredništvo, naročnine, oglasno trženje: Zoisova 1, Kranj, telefon: 04/201-42/40, telefax: 04/201-42-13 / E-mail: info@g-glas.si /Mali oglasi:** telefon: **04/201-42-47** sprejemamo neprekinjeno 24 ur dnevno na avtomatskem odzivniku; uradne ure: vsak dan od 7. do 15. ure, sreda do 17. ure / Časopis izhaja ob torkih in petkih. Naročnina: trimesečni obračun - individualni naročniki (fizične osebe - občani) imajo 20 % popusta. Naročnina se upošteva od tekoče številke časopisa do PISNEGA preklica; odpovedi veljajo od začetka naslednjega obračunskega obdobja. Za tujino: letna naročnina 150 DEM: Oglasne storitve: po ceniku. DDV po stopnji 8 % v ceni časopisa / **CENA IZVODA:** 150 SIT (12,50 HRK za prodajo na Hrvaškem).

Ivan Bizjak ne bo znova kandidiral za varuha človekovih pravic

Varuh se vrača v politiko

Ivan Bizjak, ki ga od včeraj naprej nadomešča eden od treh namestnikov, se po temeljitem premisleku vrača v aktivno politiko. Oktobra bo že na kandidatni listi združene krščansko ljudske stranke. Za mnoge je taka odločitev presenetljiva, vendar je, kot pravi sam, zanj manj tvegana.

Ivan Bizjak

Dosedanja politična pot Ivana Bizjaka, rojenega in stanujočega na Zgornji Beli v občini Preddvor, se je strmo in hitro vzpenjala. V politiko je vstopil leta 1989 in bil med prvimi člani takratne stranke Slovenskih krščanskih demokratov. Leta 1990 je šel na listi te stranke na volitve. Izvoljen je bil za poslanca tedanje tridomne skupščine in za predsednika zbora občin. Leta 1992 je kandidiral za predsednika republike in bil za Milanom Kučanom drugi najuspešnejši kandidat: dobil je višji odstotek glasov kot njegova stranka. V vladi dr. Janeza Drnovška je bil minister za notranje zadeve, vendar je odstopil. Leta 1994 je bil na predlog predsednika republike izvoljen za prvega slovenskega varuha človekovih pravic. To, za demokratično družbo običajno institucijo je postavil na noge in pomembno prispeval k njenemu javnemu ugledu. Ker se mu konec meseca izteče mandat, se je znova prijavil na razpis, predsednik republike pa ga je državnemu zboru predlagal v ponovno izvolitev. Na veliko presenečenje, saj na njegovo delo večina parlamentarnih strank ni imela pripomb, ni dobil dve tretjini ali 60 glasov. Manjkali so zlasti glasovi poslancev Socialdemokratske stranke. Ivan Bizjak bi lahko poskusil znova in se prijavil na ponoven razpis, ki poteče 26. septembra, vendar se je tej možnosti odpovedal. Odločil se je vrniti v aktivno politiko, kjer je nekdaj že igral pomembno vlogo.

V petek, pred odhodom na zadnjo službeno pot v funkciji varuha, v Albanijo, kamor ga je povabil tamkajšnji varuh, je posebej za Gorenjski glas govoril o svojem dosedanjem delu in prihodnjih načrtih.

Kritike brez osnove

Vaša neizvolitev je bila za mnoge poznavalce slovenskega političnega življenja neprijetno presenečenje, še zlasti zato, ker je večina parlamentarnih strank, razen Socialdemokratske stranke, hvalila vaše delo. Je bilo 7 glasov premalo presenečenje tudi za vas?

"Zame neizvolitev ni bila ne vem kako veliko presenečenje, ker sem se zavedal, da ni enostavno zbrati glasove dveh tretjin ali 60 poslancev. Pravzaprav sem dobil zelo visoko podporo od takrat prisotnih poslancev, ki pa ni bila zadostna. Očitno pa je bila neizvolitev presenečenje za številne ljudi, ki so mi osebno, pisno ali po telefonu sporočali, da jih je odločitev državnega zbora presenetila."

V državnem zboru in tudi zunaj njega smo po glasovanju slišali, da so vam socialdemokrati vrnili milo za drago zaradi vašega ravnanja v vlogi notranjega ministra v primeru Depala vas.

"O ozadju stališč poslanskih skupin do moje izvolitve oziroma neizvolitve se lahko pojavljajo različne verzije. Nedvomno so socialdemokrati enotno nasprotovali moji kandidaturi, pri tem pa so se sklicevali po moje na neprimerne utemeljitve, na domnevno številne ljudi, ki so se obračali na našo institucijo, pa z njenim delom niso bili zadovoljni. Za takšno trditev ni osnove. Nekateri posamezniki dejansko niso bili zadovoljni, ker si niso bili pripravljeni priznati položaja, v katerem so se znašli. V našem uradu smo vsakomur objektivno pojasnili, kakšne možnosti ima, oziroma če jih niso imeli, da jih nimajo. Da se nikogar ne zavaja je temelj delovanja takšne institucije. Če je bil kdo kljub temu nezadovoljen, se za to ne čutim krivega. Takšnih primerov je bilo malo. Tudi v primerih neprimernega odnosa naših uslužbencev do strank sem takoj ukrepal. Tudi takih pritožb je bilo zelo malo."

So morda med nezadovoljnimi tisti, ki so od vas kot varuha pričakovali ukrepe, za katere niste bili pristojni? Na primer, za spreminjanje odločitev pravosodnih organov?

"Prav taki primeri so tipični. Na nas so se obračali taki, ki so se pred tem obrnili že na vse druge naslove, pa pričakovane rešitve ni bilo. Nemogočih stvari se pač ni dalo narediti. Seveda smo tudi takšnim pobudnikom pojasnili, kaj na primer pomeni pravnomočna sodba. Če kdo tega ni hotel razumeti, potem ni bil kriv urad varuha, ampak je šlo za položaj, v katerem varuh ni mogel ukrepati, ker to ne bi bilo več skladno z načeli pravne države."

Človek bi bil v vašem primeru, ko ste po splošni oceni delali dobro, pa se je dobro delo pri nekaterih neupravičeno ocenilo za slabo, užaljen.

"To je politika in v njej ni prostora za užaljenost. V politiki odločajo interesi. Kdor se poda v javno življenje, mora računati, da ne bo vedno vsem všeč in da bo kdaj upravičeno in tudi neupravičeno deležen kritik. Meni veliko več od kritik pomenijo številne pohvale in pozitivne ocene mojega dela. Tisti, ki jim ni bilo treba trkati na naša vrata, naše delo seveda težje ocenjujejo. Resnično smo v teh letih prejeli veliko pohval zaradi svojega dela, na katere smo ponosni."

Ali morda veste, koliko ljudi je iskalo vašo pomoč oziroma posredovanje vašega urada, koliko državljanov vas je obiskalo? Sklepam, da gre število v tisoče.

"V uradu in med obiski po Sloveniji sem srečal veliko ljudi. Moj urad je obiskalo tedensko najmanj 10 ljudi, torej nad 500 letno. Z okrog 1000 ljudmi letno sem se srečal na obiskih po Sloveniji. Ogromno je bilo telefonskih pozivov in pisnih sporočil. Nekateri so želeli izrecno govoriti z menoj. V šestih letih smo obravnavali nad 17.000 zadev, na najrazličnejše načine pa se je obrnilo na urad vsaj 40.000 ljudi. To so veliki podatki in nanje sem ponosen. Nihče ni ostal brez odgovora. Vsakomur smo želeli pomagati. Bili so tudi primeri, ko nas je kdo ozmerjal, ko mu nismo mogli pomagati in je bil razočaran. Tudi to je človeško. Meni so posamezniki razlagali zelo težke življenjske zgodbe. Vedeli so, da jim ne morem pomagati, vendar so bili zadovoljni, da so svojo težavo sploh lahko razložili enemu od pomembnejših predstavnikov slovenske države."

Ste med tistimi Slovenci, ki bolje poznajo velike in majhne težave sodržavljanov. Imamo Slovenci veliko težav, problemov? Smo hudo obremenjeni z njimi?

"Ljudje imajo veliko vsakdanjih težav. Spoznal sem veliko primerov težav v družini, ne le med zakoncema, ampak tudi med starši in otroci. Ljudje so opisovali probleme, ki so z vidika države nerešljivi. Del problemov smo si povzročili sami. Mislim na tiste, ki jih ne bi bilo, če bi država in njeni organi tekoče delovali in reševali problematiko. Taki primeri so dolgotrajni sodni in upravni postopki. Velike probleme so povzročala državljanstva in statusi tujcev. Ljudje so se znašli v brezpravnem stanju, ki je trajalo neizmerno dolgo. Sami si niso mogli pomagati in poskrbeti zase. Razmere se izboljšujejo in urejujejo. Prepričan sem, da smo mi v uradu v teh šestih letih dali k temu pomemben prispevek. Mojemu nasledniku bo lažje. Institucija je vzpostavljena in ima pogoje za delovanje. Sam sem začenjal iz nič, kot najemnik v eni od sob državnega zbora, brez opreme, brez utečenega načina dela na eni in ob velikih pričakovanjih ljudi na drugi strani."

Zvestoba krščansko ljudski stranki

Znova, čeprav bi lahko in so vas k temu tudi nagovarjali, za "ombudsmana" ne boste kandidirali. Kaj boste počeli?

"Mandat se mi izteče 29. septembra, 26. septembra se izteče rok za zbiranje prijav na razpis za varuha, 15. oktobra pa bodo državnozborske volitve. V vsakem primeru zapuščam Urad varuha človekovih pravic. Ker ne vem, kakšna bo sestava novega državnega zbora, ki bo odločal o varuhu, bi bilo kandidiranje tvegano. Rekel bi, da podobno skakanju v bazen, za katerega se ne ve, koliko vode je v njem. Resno sem razmišljal o vseh možnostih. Ker sem bil povabljen tudi h kandidaturi na oktobrskih državnozborskih volitvah, sem resno premislil tudi o tej možnosti in sedaj kaže, da bom kandidiral."

Lahko bi rekli: Ivo Bizjak se vrača v politiko, kjer je nekdaj že trdno bil. So se v teh letih vaša politična načela morda spremenila ali pa ostajajo enaka: krščansko ljudska?

"Mojih stališč in temeljnih političnih usmeritev ne spreminjam. Vsa ta leta, ko sem politiko opazoval od zunaj, sem se še bolj prepričal v pravilnost mojih političnih stališč. Tako kot nekdaj tudi danes zagovarjam politiko intenzivnih dogovarjanj in pogovarjanj, kar sprošča ustvarjalne sile v tej državi in narodu, ki so omejene in zato še bolj dragocene. V politiko je treba vnesti več sproščenosti in zagotoviti, da bo delovala država do ljudi prijaznejše, vendar učinkovito in urejeno. Še naprej sem nasprotnik izločevanja, ločevanja in preglasovanja v politiki na katerikoli osnovi."

Boste na listi združene stranke dr. Franca Zagožna?

"Tudi glede stranke bo vse po starem. Zvest ostajam stranki, v katero sem doslej kot edino vstopil, ne glede na statusne spremembe, ki so se vmes zgodile. Gre za združeno krščansko ljudsko stranko. Njena usmeritev je taka, da ustreza znatnemu delu Slovencev. Prepričan sem, da je za Slovenijo pomemben obstoj močne stranke takšne politične usmeritve."

Ali vas smem uvrstiti med tiste politike krščanske demokracije, na primer Šter, Stanič, Deželak, ki so bili v zadnjem mandatu postavljeni na stranski tir kot opozicija vodstvu Slovenskih krščanskih demokratov, po združitvi pa začenjajo znova igrati v politiki večjo vlogo?

"Mislim, da nisem bil postavljen na stranski tir, sem bil pa po letu 1994, ko sem bil tudi podpredsednik stranke, zaradi dolžnosti varuha človekovih pravic stran od aktivne politike. Res pa je, da je bila po letu 1994 vrsta sposobnih ljudi, ki so se z delom v stranki SKD in zunaj nje, izkazali, na neki način potisnjena na obrobje in niso več opravljali pomembnih funkcij. To je bilo kadrovsko siromašenje stranke, kar se je odrazilo na upadu podpore stranki SKD na volitvah leta 1996. Po združitvi SLS in SKD, kar je bila dolgoletna želja članov obeh strank, so nastale nove razmere s stranko, ki bo zmogla demokratično širino in da bodo posamezniki, ki so se že izkazali, prevzeli pomembne naloge in delovali za dobrobit in napredek Slovenije."

So vas vabili tudi v novo Bajuk - Peterletovo stranko Nova Slovenija?

"Posebnega vabila, razen tistega, ki je bilo verjetno poslano po ustanovnem zboru številnim članom nekdanje SKD, nisem prejel. So me pa nagovarjali za sodelovanje nekateri ljudje iz drugih strank..."

Kdo in iz katere?

"Tega ne bom povedal, ker je šlo zgolj za okvirna vabila."

Bo dejstvo, da ste med ljudmi poznani kot varuh človekovih pravic, vaša prednost na volitvah?

"Zanesljivo me ljudje zaradi funkcije, ki sem jo opravljal šest let, bolj poznajo, čeprav mislim, da ni bila najbolj hvaležna za pridobivanje podpore, ker varuh pač ne more sprejemati pomembnih odločitev. Najbolje me bodo lahko ocenili tisti, ki so se obračali name. Veselilo pa me je, da je bila javna podpora instituciji in osebno meni kar visoka. Sicer pa na volitvah ni enostavno uspeti. Sistem je precej zapleten, ki omogoča resno konkurenco med kandidati iz iste stranke. Pričakujem, da bo v prvi volilni enoti kandidirala vrsta znanih in uglednih posameznikov. Vendar se bom prvič po letu 1992, ko sem bil predsedniški kandidat, znova podal na neposredne volitve na območju dela kranjske občine in občin Naklo, Preddvor, Cerklje in Šenčur."

• **Jože Košnjek**

GORENJSKA OD TORKA DO PETKA

AMZS

29 intervencij so minuli konec tedna opravili delavci AMZS. Kot so nam povedali v kranjski bazi, je bilo od tega vlek avtomobilov 25, pomoči na krajih okvar avtomobilov pa so bile tokrat 4.

GASILCI

Kranjski gasilci so pomagali po trku treh vozil, ki so se zaletela na Polici pi Naklem. Odprli so vrata twinga in vozniku pomagali iz avtomobila, odlopili akumulatorje ter sanirali cestišče. Do trka je prišlo tudi na Brniški cesti, kjer je po nesreči iz enega izmed udeleženih avtomobilov iztekalo gorivo. Kranjski gasilci so luknjo na rezervoarju zatestili s pasto, že izteklo gorivo pa posuli in pobrali. Pogasili so še goreče vozilo, ki je zagorelo ob bencinski črpalki na Zlatem polju. Na pomoč so jih poklicali tudi po prometni nesreči, ko sta se zaletela motorist in voznik osebnega vozila, vendar njihova pomoč ni bila potrebna. Pogasili so goreče odpadke, ki so se vžgali na dvorišču Telekoma na Mirka Vadnova. Odpeljali so se na pomoč tujcem, ki naj bi zaradi okvare vozila čakali nekje ob cesti med Laborami in Medvodami, vendar so verjetno pomoč dobili že kje drugje, saj jih gasilci niso našli. Na breg so pomagali priti osebi, ki je prej sama priplava do brega kanala ob sejmišču, pohiteli pa so tudi v Kokro 39, ker je nekdo misli, da v kuhinji gori, in je na pomoč poklical gasilce. Ti so ugotovili, da je šlo le za dim, ki se je kmalu razkadil. Gasili so tudi goreče odpadke ob obrežju kanala elektrarne ter pomagali stanovalki Šorlijeve 4, ki jih je na pomoč poklicala, ker je iz jeklenke uhajal plin.

Jeseniški gasilci so trinajstkrat spremljali vozila, ki so prevažala nevarne snovi skozi predor Karavanke, črpali vodo v jeklarni in prav tako v jeklarni merili prisotnost CO-ja.

NOVOROJENČKI

Gorenjci smo od petka do danes dobili 22 novih prebivalcev, od tega v Kranju 16 in na Jesenicah 6.

V Kranju se je rodilo 7 dečkov in 9 deklic. Najtežji je bil eden izmed dečkov, ki je tehtal 4.550 grmov, najlažji deklici pa je tehtnica pokazala 3.050 gramov.

Na Jesenicah so se rodili 4 dečki in 2 deklici. Najtežja je bila tokrat deklica, ki je ob rojstvu tehtala 3.820 gramov, najlažji deček pa je tehtal 2.660 gramov.

URGENCA

V Splošni bolnišnici Jesenice so imeli na internem oddelku 37 urgentnih primerov, na kirurgiji 174 in na pediatriji 17.

TURIZEM

Na Bledu so se kopalci seveda že "preleviti" v [illegible] saj ima voda le še 20 stopinj Celzija. Se pa seveda še najdejo pogumni, ki se kopajo posebno med sončnimi vikendi, kot je bil minuli. **Na Šobcu** so vodi namerili med 17 in 18 stopinjami Celzija. V kampu se je število gostov gibalo med 50 in 100. **V Bohinju** ima jezero 18 stopinj Celzija, zasedenost zasebnih sob je 30-odstotna, hoteli pa imajo kapacitete izkoriščene 63 odstotno.

Cerklje, 12. septembra - Na pobudo župana občine Cerklje Franca Čebulja je znana glasbena rodbina Močnik v petek priredila čudovit glasbeni večer ob 150-letnici zborovskega petja v Cerkljah. Pet cerkljanskih zborov (Mešani pevski zbor Andreja Vavkna, Moški pevski zbor Davorina Jenka, Ženski pevski zbor Andreja Vavkna, Mešani mladinski pevski zbor Cerklje in Ženski pevski zbor OŠ Davorina Jenka) je pod taktirko Damijana in Jožefa Močnika ter Damijane Božič Močnik izvedlo vrsto zborovskih skladb, večine katerih sta avtorja Janez in Damijan Močnik. Koncert so dopolnili še solistki Irma in Marta Močnik ter organist Tomaž Močnik. Veliki finale so z zaključno skladbo avtorja Janeza Močnika z naslovom Domovini izvedli združeni cerkljanski zbori. Glasbeni večer rodbine Močnik je povezoval Mito Trefalt, uvodoma pa je občinstvo nagovoril tudi župan Franc Čebulj. • **D.Ž., foto: Tina Dokl**

V Prešernovem letu k Prešernovi koči

Ob stoletnici delovanja bo 23. septembra planinski pohod na Stol

Kranj, 12. septembra - PD Kranj je organizator pohoda, ki nosi v sebi Prešernovo sporočilo Slovencem o narodovem ponosu, hkrati pa tudi obuja spomine na samo postavitev in usodo te koče.

Zemljišče, kjer stoji koča, je bilo do leta 1907, ko je bil izvršen prepis in nakup, v lasti zabrezniške občine. Načelnik kranjske podružnice Slovenskega planinskega društva je v tem času, po smrti J. Majdiča, ki je s svojim denarnim prispevkom položil prvi temelj planinski koči na Stolu, postal prof. Zupan in je na predlog dr. Kušarja sklenil imenovati to kočo po Prešernu. Prvi načrt za kočo je naredil inženir Foerster, ki pa ga je deloma spremenil "stavbeni svetnik" Bol. Bloudek, temu je sledil še načrt inž. Vrhovnika in šele peti načrt inž. Karla Krišvaneca, ki je terjal najmanj stroškov, je ustrezal izgradnji koče.

Skoraj tisoč obiskovalcev se je v lepem nedeljskem vremenu, 31. julija 1910, zbralo na tem najvišjem vrhu Karavank, kjer se planincu odpre pogled na celotno Gorenjsko, Koroško... v počastitev otvoritve Prešernove koče, prve planinske postojanke kranjske podružnice SPD. Za kranjsko podružnico je bil to takrat najpomembnejši planinski dogodek. 15. julija 1927. leta je kranjska podružnica SPD zopet slavila na Stolu z otvoritvijo povečane Prešernove koče. V času druge svetovne vojne, leta 1942, je bila koča s strani Nemcev požgana. Požig vsekakor ni bil izvršen le s strateškim namenom, temveč predvsem z namenom prizadeti narodni ponos Slovencev. Iz koče je bil rešen le kip Franceta Prešerna. Po vojni je bila koča zopet zgrajena in je danes v upravljanju PD Javornik, vedno pa bo ostala kot prva koča in lokacija in s tem temelj dosežkov v svetovnem vrhu današnjega PD Kranj.

Predsednik PD Kranj Franc Ekar ob vojni usodi koče dodaja, da je v tem času nacionalnih gibanj, zlasti s strani Avstrije, tudi s planinske strani potrebno poslati sporočilo o slovenski narodni zavesti in to prav z najvišjega vrha Karavank in izpred koče enega največjih Slovencev, prav tako, kot je bilo to *pred devetdesetimi* leti v boju proti germanizmu.

Pohod bo torej 23. septembra, odhod z avtobusi bo ob 6.30 izpred hotela Creina, 2. zbirno mesto bo ob 9. uri izpred Valvasorjevega doma nad Završnico. Pohoda se lahko udeleži vsak ljubitelj gora, v primeru prevelikega števila prijav, ki jih bodo sprejemali do 20. septembra na PD Kranj, pa bodo imeli prednost člani PD Kranj. Število je omejeno na tri avtobuse, prevoz pohodnikov bo brezplačen, ob prijavi je potrebno položiti 1000 SIT, ki pa bodo ob pohodu vrnjeni. Ob 12. uri bo pri Prešernovi koči krajša slovesnost, nato pa se bodo vrnili do Valvasorjevega doma, kjer bo brezplačna planinska malica za vse udeležence. Pohod bo tudi v nekoliko slabšem vremenu, spremljali ga bodo gorski vodniki in reševalci, same hoje po markirani poti pa bo približno štiri ure. • **Nuša Ekar**

15 tisoč ljudi na tromeji nad Ratečami

Planinci treh dežel so se srečali na tromeji

Tradicionalnega pohoda na tromejo se je udeležilo več ljudi kot lani. Organizatorji pravijo, da jih je bilo okoli 15 tisoč. Udeležence pozdravili župani treh obmejnih občin.

Rateče, 12. septembra - 21. tradicionalni pohod planincev na tromejo, na Peč nad Ratečami, je letos minil še posebno uspešno, saj je potekal v izredno lepem sončnem vremenu. Na tromeji se je zbralo okoli 15 tisoč ljudi, ki so na Peč prišli s treh strani: iz italijanske, koroške in slovenske. Prireditev, ki ima tako spoštljivo dolgo tradicijo, so tako kot vedno popestrili z vseh treh strani meje z vabljivo gostinsko in glasbeno ponudbo.

Na naši strani je za vedro razpoloženje skrbel ansambel VITA, na avstrijski in italijanski strani pa njihovi glasbeni ansambli. Posebej na avstrijski strani je bilo tako kot vedno zelo zabavno, saj je prišlo veliko Koroščev v narodnih nošah, prišel je njihov pevski zbor v narodnih nošah, ni pa manjkalo tudi majhnih zabavnih ansamblov z izvirnimi glasbenimi inštrumenti.

Že več kot dvajset let to hvalevredno prireditev na tromeji organizirajo tri sosednja Turistična društva: z naše strani Turistično društvo Rateče - Planica in Kranjska Gora, Turistično društvo iz Trbiža in turistično društvo iz Podkloštra. Na tromeji nikoli ni bilo nobenih administrativnih ovir glede prestopa meje, saj je na ta dan bil lahko vsak obiskovalec v treh državah. V začetku organizacije te prireditve je bilo to še posebej privlačno, saj pred dvema desetletjema ni bilo tako lahko brez vseh dokumentov prestopati državnih meja. Na tromeji se je porodila tudi ideja o organizaciji zimskih olimpijskih iger treh dežel. Nastala je kot plod vsestranskega sodelovanja treh dežel na različnih področjih: kulturnih, gospodarskih in predvsem športnih. Ideja o skupni organizaciji olimpiade za zdaj še ni obrodila sadov, vendar ni zamrla. Tri dežele bodo vztrajale tudi na spremembi olimpijskih pravil, da lahko tri močno gospodarsko, predvsem pa turistično razvite regije organizirajo zimsko olimpiado.

Letos je "padla" še ena mejna ovira: pred tremi meseci so prav na tromeji uradno in s postavitvijo obmejne table odprli planinski mejni prehod. Prej so obiskovalci to območje prestopali z uradnim dokumentom. Vsi, ki so se preko leta gibali na tem območju, prepričani, da ni preprek, so se tako rekoč ilegalno, kajti šele zdaj uradno velja Peč oziroma tromeja za mednarodni planinski mejni prehod.

Na tromeji se opoldne zberejo trije župani obmejnih občin, ki organizirajo pohod: kranjskogorski župan Jože Kotnik, župan Podkloštra Gerwald Steinlechner in župan Trbiža Franco Baritussio.

Na tromeji se opoldne tradicionalno zberejo tudi župani vseh treh obmejnih občin, ki tudi sicer vsestransko dobro sodelujejo. Letos so številne navzoče pozdravili župan Podkloštra **Gerwald Steinlechner,** župan Trbiža **Franco Baritussio** in kranjskogorski župan **Jože Kotnik.** Prišel je tudi župan sosednje jeseniške občine **Boris Bregant.** Zaželeli so dobrodošlico in izrazili prepričanje, da za ljudi dobre volje - ne glede, v kateri državi živijo - in ki so zazrti v prihodnost, pomeni le strpno in dobro sodelovanje napredek. Sožitje med narodi se najbolj izraža prav s planinsko prireditvijo na tromeji, saj se zberejo znanci iz treh dežel, utrjujejo se prijateljstva in porajajo nova znanstva.

Letos so na Peči pod koroško taktirko udeleženci družno zapeli tudi pesem dobrodošlico. Prireditev poleg večinoma zabavnega dela dobiva tudi kulturni prizvok, saj samoiniciativno prihaja na Peč vse več kulturnih skupin.

• **D. Sedej**

Sedemdeset let od smrti bazoviških junakov

Spominska slovesnost v Prešernovem gaju

6. septembra 1930 so fašisti po t.i. tržaškem procesu na robu bazoviške gmajne ustrelili mlade slovenske rodoljube Zvonimirja Miloša, Ferda Bidovca, Franja Marušiča in Lojzeta Valenčiča. Za njihove grobove se je zvedelo šele 1945. leta.

Kranj, 12. septembra - Še isto leto so primorski Slovenci, ki so se po rapallski mirovni pogodbi pred fašističnim raznarodovalnim terorjem zatekli v Kranj in ustanovili društvo Zarja, na kranjskem pokopališču, zdaj Prešernovem gaju, postavili leseno piramido, ovito z žico, ki naj bi simbolizirala trpljenje zasužnjene Primorske. Leto kasneje so tu postavili pravi spomenik, na katerega je poleg imen štirih bazoviških junakov vpisano tudi ime Istrana Vladimirja Gortana, ki so ga fašisti ustrelili 17. oktobra 1929 v Puli.

Spomenik v Prešernovem gaju je prvi protifašistični spomenik na svetu, ob njem se vsako leto zberejo rojaki z naše in italijanske strani meje. Letošnja slovesnost ob 70. obletnici smrti bazoviških junakov je bila v petek, 8. septembra, popoldne. Prisotne je pozdravil kranjski župan Mohor Bogataj, ki je med drugim dejal, da so prav mladi bazoviški junaki in njihovi somišljeniki zanetili ogenj, ki se je čez leta razširil in končno uničil fašizem. **"Kranj in Bazovica sta pobratena s krvjo štirih mladih ljudi,"** pa je za njim povzela **Nadja Maganja** iz odbora za proslavo bazoviških žrtev. **"Povojna slovenska oblast jih je pahnila v pozabo, tigrovce pa preganjala kot angleške vohune. Tudi Italija jim ni bila naklonjena."** Nadja Magajna je zatem prestopila v današnji čas, v katerem vedno bolj brišemo iz zavesti besede slovenstvo, narodna zavest, identiteta. Slovenija mora pred vstopom v Evropsko unijo razmisliti o narodu, kulturi in državni identiteti in ob tem upoštevati tudi Slovence v zamejstvu, je dejala. Po njenem so rojaki v matični domovini še daleč od zrelega državniškega čuta in preveč prepirljivi. Zato je sporočilo tigrovcev, za katero so umrli tudi bazoviški rodoljubi, to je enotnost Slovenije, še vedno aktualno. Velika želja primorskih Slovencev je, da spomenik v Bazovici postane uradni spomenik državnega pomena. **"Poklon italijanske države bazoviškim žrtvam bi bil velik korak k spravi, zanjo pa je na obeh straneh odprto razčiščevanje polpretekle zgodovine."**

Na slovesnosti v Prešernovem gaju je spregovoril tudi **Karel Kocijančič,** prvi predsednik društva Tiger Primorske, ki združuje več kot petsto članov. Kulturni program je povezoval Robert Nograšek, nastopili pa so moški pevski zbor Vasilij Mirk s Proseka-Kontovela pri Trstu, Obrtniški pevski zbor dr. Janez Bleiweis iz Kranja, Pihalni orkester Mestne občine Kranj in učenci kranjske glasbene šole. Slovesnosti so se udeležili številni Kranjčani in rojaki iz zamejstva, med njimi župani slovenskih občin.

• **H. Jelovčan, foto: T. Dokl**

Posledice suše v Poljanski dolini

Gorenja vas, 11. septembra - Kot nam je povedal župan občine Gorenja vas - Poljane **Jože Bogataj,** je avgustovska suša v Poljanski dolini napravila kar nekaj škode. Zlasti so prizadeti travniki in pašniki tam, kjer je na apnenčastih tleh le tanek sloj prsti, ki se je na prisojnih legah hitro in hudo osušila. Če je bila prva košnja resnično dobra, pa druge na teh predelih skorajda ni bilo, zato utegnejo imeti nekateri kmetje težave s krmo. Posebna komisija si je razmere (zlasti na pobočjih Stare Oselice) že ogledala in ocenila nastalo škodo v višini 15 milijonov tolarjev in to škodo so že prijavili tudi pri državi. • **Š. Ž.**

Karte po znižani ceni

Krvavec, 12. septembra - Na Krvavcu, enem najbolje urejenih zimsko športnih središč v Sloveniji, te dni potekajo jesenska vzdrževalna dela na žičniških napravah in na smučiščih. Lani je Krvavec prejel srebrno snežinko, letos bodo startali na najvišje priznanje, zlato snežinko. Včeraj pa je RTC Krvavec začel s predprodajo smučarskih vozovnic za novo sezono, ki bodo do konca septembra za 17 odstotkov cenejše kot v redni prodaji. Vozovnice bodo na voljo na spodnji postaji žičnice vsak delovni dan med 8. in 15. uro, po nižjih cenah pa jih bodo prodajali tudi na smučarskih sejmih v Kranju in Ljubljani. • **J.K.**

V Tržiču so odprli enoto Varstveno delovnega centra Kranj

Sedaj novi prostori, pozneje še avto

Minister za delo, družino in socialne zadeve dr. Miha Brejc je na svečanosti ob odprtju novih prostorov napovedal, da bodo varovanci centra dobili tudi nov avto.

Tržič, 8. septembra - Veliko ljudi je zaslužnih, da so v nekdanjem skladišču tovarne Trifix uredili center za varstvo in zaposlitev odraslih invalidnih oseb iz tržiške občine. Pobrateni občini so priskočili na pomoč celo Francozi, zato je bil med gosti tudi župan mesta Ste Marie aux mines s soprogo. Delavci centra in varovanci so se vsem zahvalili s priložnostnim kulturnim sporedom.

Za osebe z motnjami v duševnem in telesnem razvoju je pomembno, da tudi po obveznem šolanju ohranjajo pridobljena znanja. Varstveno delovni center v Kranju je obiskovalo le pet takih oseb iz tržiške občine, vendar so bile potrebe večje. Zato so se odločili za najem prostorov podjetja Trifix, kjer so uredili novo enoto. V njej je prostora za 20 oseb, zaenkrat pa imajo 14 varovancev.

"Današnji dan je pomemben za vse, ki tako pomoč potrebujejo. Bilo je potrebnih veliko prizadevanj posameznikov in institucij za ureditev novih prostorov, ki so sodobno opremljeni. Zahvala gre predvsem ministrstvu za delo, družino in socialne zadeve, občini Tržič in podjetju Trifix. Ob njih so se našli dobrotniki v tujini in doma, za kar smo hvaležni," je dejala v. d. direktorice VDC Kranj **Ivica Matko** na slovesnosti ob odprtju tržiške enote.

Varovanci so svoje zadovoljstvo izrazili s šopki cvetja, ki so jih izročili ministru Brejcu, županu Ruparju in gostu iz Francije gospodu Baumanu. Pripravili so kulturni spored, v katerem se je množici zbranih predstavil zborček na Ulvila inštrumentih pod vodstvom Stanke Grubešič, nekaj skladb pa je zaigrala na klaviaturah Stanka Kuhar iz Škofje Loke. Za dobro razpoloženje je poskrbel tudi Duo Nota, saj so varovanci celo zaplesali z najvišjimi gosti.

"Država mora poskrbeti za tiste, ki so pomoči potrebni. V programu je še več takih objektov, vendar vseh ni moč zgraditi naenkrat. Tudi temu centru še kaj manjka, na primer, nov avto. Danes že lahko obljubim, da ga boste dobili," je varovance razveselil minister **dr. Miha Brejc,** ki je pozneje prerezal trak na vhodu v nove prostore tržiške enote. Župan francoskega mesta Ste Marie aux Mines **Paul Bauman** je izrazil zadovoljstvo, da so z nemškimi godbeniki iz Bruchsala zbrali na dobrodelnem koncertu okrog 600 tisoč tolarjev za pomoč prijateljskemu mestu. Župan **Pavel Rupar** je napovedal, da razmišljajo tudi o ureditvi nastanitvenega centra za invalide v sedanji tržiški šoli. Na to bodo varovanci morali počakati malo dalj, že prej pa jih bo letalska družba SKY Star popeljala pod oblake z letalom na panoramski vožnji. • **S. Saje**

ZRCALCE, ZRCALCE...

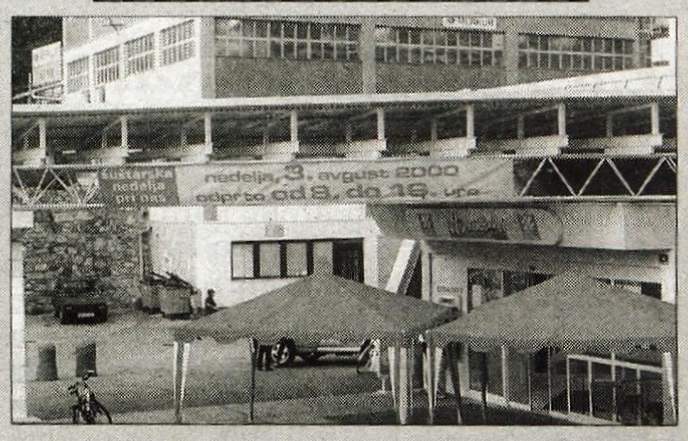

V Tržiču (spet) prehitevajo

Vsa Slovenija se je pred dobrega pol leta veselo režala, ko so v Tržiču z rompom in pompom, šampanjcem in Silvestrskim poljubom na ustnicah, že dober teden dni pred 31. decembrom bučno praznovali začetek Novega leta 2000, novega stoletja in novega tisočletja.

*A v Tržiču se za razne zlobne, nevoščljive, spotakljive in žgečkljive pripombe sploh ne menijo ter pokončno vztrajajo pod modrim poskočnim vodstvom. Na velikem transparentu na največji tržiški samopostrežni trgovini so ob povabilu **"Šuštarska nedelja tudi pri nas"** napisali datum **nedelja, 3. avgust 2000.** Začetek novega leta 2000 so v Tržiču prehiteli za devet dni, Šuštarsko nedeljo pa (na transparentu) kar za cel mesec.*

Menda bodo volitve - ker je rezultat itak znan vnaprej - v Tržiču že naslednjo nedeljo. Tržiško občino, posebej znano po bajnem suficitu v občinski blagajni, pa bodo sprejeli v Evropsko unijo dve leti prej kot ostalo Slovenijo!

Uradna otvoritev rekonstruirane škofjeloške vpadnice

"Rdeče - črna koalicija" za varnost

Škofjeloški župan je prepričan, da bo rdeča barva na kolesarskih stezah prispevala k boljšemu sožitju pešcev, kolesarjev in drugega prometa.

Škofja Loka, 11. septembra - Čeprav je bila velika večina gradbenih del ob rekonstrukciji Kidričeve ceste - glavne škofjeloške vpadnice, končana že pred enim letom, pa so sam zaključek del, vključno s svojevrstnim obarvanjem kolesarskih stez, slovesno otvorili v petek. Bliža se pač čas volitev in rekonstrukcija vrat v mesto je zagotovo dosežek, s katerim se kaže pohvaliti.

Čeprav je morda večina Škofjeločanov po enem letu že pozabila, po kakšni cesti, ki se je zlasti spomladi spremenila skorajda v njivo, so se še nedavno vozili v svoje tisočletno mesto, pa je bil zaključek del, zlasti pa obarvanje kolesarskih stez prava priložnost, da se ta dosežek tudi na slovesen način odpre. Po dolgih letih priprav in moledovanj pri državi, je bil leta 1996 le sklenjen za 640 metrov dolg odsek med dvema bencinskima črpalkama sklenjen med Ministrstvom za promet in zveze RS in Občino Škofja Loka sofinancerski sporazum za rekonstrukcijo v vrednosti 370,5 milijona tolarjev, pri čemer je 228,5 milijona prispevala država, 142 milijonov tolarjev pa občina. Pri tem kaže poudariti, da je bila pred samo rekonstrukcijo ceste pod njo v celoti prenovljena ali nanovo izgrajena vsa komunalna infrastruktura (kanalizacija, vodovod, plinovod, električna napeljava, telefonsko in kabelsko omrežje) ob tem izgrajen obojestranski pločnik in kolesarske steze. Z različnimi materiali (med drugim tudi z granitnimi kockami) pa so poskrbeli tudi za lažjo orientacijo ter gibanje slepih, za mnoge nenavadna obarvanost kolesarskih stez pa je samo še en prispevek k projektu "Škofja Loka, mesto prijazno (drugačnim) invalidom".

Petkove slovesnosti, na kateri je nastopil tudi Mestni pihalni orkester, so se udeležili predstavniki Ministrstva za promet in zveze, Direkcije RS za ceste, Družbe za državne ceste, Cestnega podjetja Kranj, ki je bil glavni izvajalec, projektantov, Družbe za avtoceste in svetniki občinskega sveta, s pritiskom na gumb računalnika, ki uravnava semaforje pa so cesto simbolično odprli državni sekretar MPZ za ceste **Žarko Pregelj,** župan **Igor Draksler** in poslanec državnega zbora **Vincencij Demšar.** V priložnostnem nagovoru je župan omenil tudi "rdeče - črno koalicijo" (ki smo jo najavili v zadnji številki našega časopisa) in trdil, da je to **"koalicija za varnost, za sožitje med pešci, kolesarji in ostalim prometom - evropska koalicija".** • **Š. Žargi**

V soboto dopoldne na Glavnem trgu v Kranju

Dobrote s kmetij

Kranj, 12. septembra - Za stojnicami na Glavnem trgu je v soboto sicer stalo nekaj manj kranjskim kmetov in kmetic kot prejšnje leto, vendar pa tistim, ki so prišli, ni žal. Meščani so radi kupovali domačo zelenjavo, sadje in sadne "sokove" pa tudi slastne dobrote iz kmečkih kuhinj.

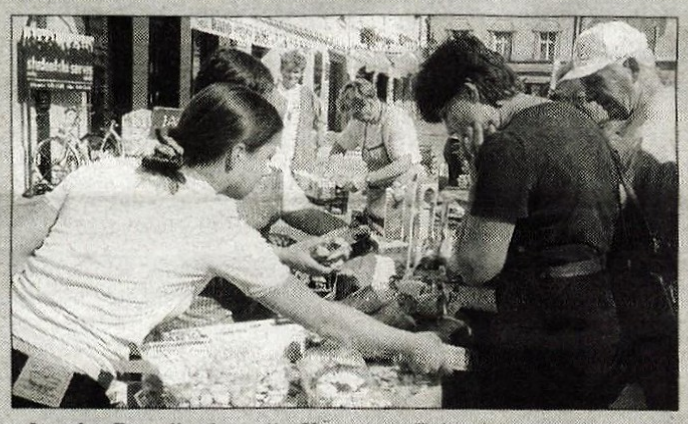

Ivanka Rogelj s kmetije Kovač na Primskovem že vsa leta prihaja na dan kmetov. Tudi minulo soboto je ponudila svežo zelenjavo z lastnih njiv, ki je nenavadno hitro pošla, zraven pa še domač kruh, skuto in liptovski sir. **"Na dan kmetov v Kranj rada prihajam. Že v mlajših letih sem pogosto prodajala na tržnici. Letošnji obisk je dober, nekateri kupci, ki tu spoznajo naše dobrote, potem prihajajo tudi domov. Letos smo za vzorec poskusili s špargelji, spomladi jih bomo že lahko ponudili v prodajo."**

Na sobotnem dnevu kmetov se je ponovno uspešno predstavila tudi kmetija Matijovc iz Podbrezij z domačim sadjem in "sokovi" iz njega, takimi, ki rahlo zapečejo v ustih. Prireditev pa so obogatile tudi štiri gospodinje iz škofjeloškega društva Resje: Mojca Benedičič iz Martinj vrha, Nežka Demšar iz Krnice, Špela Tomažin iz Bukovščice in Francka Ržek iz Gorenjega brda. Kranjčanom so ponudile dobrote iz svojih kuhinj, kot so sadni kruh, ocvirkovica, pehtranova potica, pite, piškoti pa tudi žganje.

Dan kmetov je tudi letos pripravila Marička Rakovec. **"V turističnem društvu smo povabili vsaj še deset kmetov, na žalost niso prišli, vsak je imel kakšne nujne opravke doma. Škoda. Naslednje leto bomo povabili tudi kmete iz širše okolice Kranja. Želimo, da meščani spoznajo, da je hrana, pridelana okrog njihovih domov, še vedno bolj "bio" od katere koli uvožene, ki je zrasla na bog ve kakšni zemlji."** • **H. Jelovčan**

Središče Šenčurja bo lepše

Zbogom strojni dom, dobrodošel muzej

To poletje so v središču Šenčurja začeli obnavljati stavbo, ki je bila svoje dni strojni dom kmetijske zadruge.

Šenčur, 12. septembra - Strojni dom v Šenčurju, majhna in doslej neugledna stavba v samem središču, ima razgibano zgodovino. Občina ga je pred časom odkupila od Kmetijske zadruge Cerklje in se kar nekaj časa ukvarjala z mislijo, kaj z njim.

Stavba je majhna, funkcionalnega zemljiščla okrog nje pa tako rekoč ni. Takšen objekt bi občina težko prodala naprej, saj danes poleg stavbe vsakdo želi še lep kos pripadajočega zemljišča. Stavba je bila lep čas v sramoto sicer lepo urejenemu občinskemu središču. Ko je bila v lasti zadruge, ta ni imela interesa, da bi jo obnovila, zato jo je tudi ponudila občini. Ko jo je ta kupila, je poskrbela za nekaj najnujnejših vzdrževalnih del, da poslopje ni bilo preveč moteče za okolico. Večjega posega pa se nekaj časa ni lotila. Grdo pročelje in z deskami zabita okna je nekaj časa skrivala za reklamnim panojem za jumbo plakate. Letošnjo pomlad so se v občinskem svetu med več ponujenimi možnostmi odločili, kaj z nekdanjim strojnim domom. Najbolj všeč jim je bila možnost, da v njem dobi prostor muzej naravne in kulturne dediščine. Društvo Godlarji, ki so prostor doslej uporabljali kot skladišče za svojo pustno opremo, pa so dobili mesto drugje. • **D. Z. Ž.**

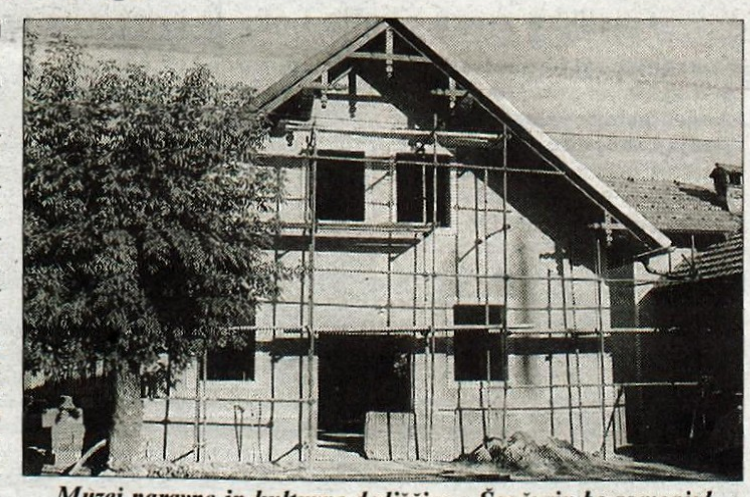

Muzej naravne in kulturne dediščine v Šenčurju bo zamenjal stari strojni dom. Foto: Tina Dokl

Ermanovec, 11. septembra - Planinsko društvo Sovodenj in Gobarska družina Škofja Loka sta minulo nedeljo pri planinski koči na Ermanovcu pripravila tradicionalno razstavo gob. Poznana prireditev je lepo sončno nedeljo privabila številne planince in izletnike na Ermanovec, kjer so popoldne za prijetno razpoloženje skrbeli člani ansambla Kiki band. Gob pa je tokrat na osmi razstavi prireditelјem uspelo predstaviti komaj za vzorec. Najprej suša, zdaj pa ohladitev in dežja komaj za vzorec, so zavrli rast. Prihodnje leto bo bolje, so povedali gobarji v nedeljo na Ermanovcu. • **A. Ž.**

Nov dosežek tržiškega glasbenika

Za zmago pokal in nova harmonika

Po mnenju žirije na festivalu harmonikarjev v Ljubečni je Mirko Šlibar napisal najboljši priredbi, s katerima si je Jure Ciber z Iga priigral dvojno zmago.

Trstenik, 12. septembra - Odkar se je nadarjeni Dolenjec pred tremi leti prišel učit igranja diatonične harmonike k pedagogu v tržiški glasbeni šoli, je dosegel vrsto uspehov. Največji dosežek doslej je zlata plaketa Avgusta Stanka za najboljši venček narodnih pesmi in pokal absolutnega zmagovalca na tekmovanju Zlata harmonika konec prejšnjega tedna v Ljubečni.

V petčlanski družini Ciber v Dobravici pri Igu imajo vsi radi narodno glasbo, zato ne preseneča, da se je najstarejši sin Jure odločil za igranje diatonične harmonike. Prvič je to glasbilo prijel v roke pri bratrancu. Ko je pred petimi leti dobil rabljeno harmoniko, ga je začel doma poučevati glasbenik iz okolice.

"Pred dobrimi tremi leti so me Juretovi starši prosili, da bi se prišel učit k meni. Začela sva od začetka, odpravila napake in dodajala znanje vsaj enkrat na teden. Potrditev, da je na pravi poti, sva dobila že predlani, ko je v Besnici v skupini gostov dosegel prvo mesto. Potem je sledilo več uspešnih nastopov na raznih tekmovanjih harmonikarjev po Sloveniji," je povedal Juretov učitelj **Mirko Šlibar,** ki živi na Trsteniku, dela pa v tržiški glasbeni šoli.

Jure je bil predlani in lani najmlajši udeleženec tekmovanja v Ljubečni, kjer je obakrat osvojil srebrno plaketo. Lani je postal prvak Dolenjske, lani in letos pa tudi prvak Notranjske. Letos je dosegel drugo mesto v svoji starostni skupini na evropskem prvenstvu v Italiji, kjer je prvič zaigral priredbi venčka slovenskih narodnih in Avsenikove skladbe Veselo po domače, delo svojega učitelja.

"Po tem uspehu sem obe skladbi še bolj sproščeno zaigral na festivalu v Ljubečni, ki je bil 2. septembra. Tam sem doživel pravo presenečenje, saj sem postal absolutni zmagovalec med 27 najboljšimi harmonikarji iz Slovenije. Poleg pokala sem dobil za nagrado novo harmoniko, venček narodnih pa je bil nagrajen z zlato plaketo Avgusta Stanka," je izjavil nadarjeni **Jure Ciber,** ki se kot sedmošolec zanima tudi za šport, vendar ima bolj malo časa zanj.

"Doma je poleg kmetije še mizarstvo, zato mi večkrat priskočijo na pomoč tudi sinovi. Vsi smo veseli Juretovih glasbenih uspehov, ki so plod trdega dela z dobrim učiteljem. Še posebej smo ponosni na dvojno zmago v Ljubečni, kar v dveh desetletjih še ni uspelo nikomur," je izjavil **Marjan Ciber,** Juretov oče. Kot je dodal Šlibar, imata z Juretom še veliko načrtov. Kmalu bosta začela snemati prvo njegovo samostojno kaseto z najuspešnejšimi skladbami. • **S. Saje**

Bled, 11. septembra - Konec minulega tedna smo v hotelu Krim na Bledu bili priča zares nenavadnemu, prazničnemu dogodku. Vodstvo hotela z direktorjem Miranom Lavričem se je na svečani večerji, ki ji je prisostvoval tudi župan občine Bled mag. Boris Malej, zahvalilo gostji Elfridi Jones za njen že več kot 70. obisk in bivanje v hotelu v zadnjih tridesetih letih. Po rodu z avstrijske Koroške se je Elfrida Jones po poroki preselila v Anglijo, kjer še danes živi blizu Londona. Na Bled, v hotel Krim, je prišla prvič 1970. leta. Od takrat prihaja vsako leto, tudi po večkrat, hotela Krim pa ob gostoljubnosti domačinov in številnih znancev, ki jih ima na Bledu in po Sloveniji, ne želi zamenjati z nobenim drugim. Ob tako velikem in lepem priznanju Bledu in hotelu Krim so se ji zahvalili na slovesnosti in ji zaželeli še veliko skupnih srečanj na Bledu, župan pa je gostji izročil posebno priznanje za zvestobo Bledu in Krimu. • **A. Ž.**

Vodnikovi dnevi 2000

Tradicija in izročilo dediščine

S predstavitvijo včerajšnjega življenja in današnjih dogajanj ter aktivnosti v najvišji krajevni skupnosti v občini Bohinj so v nedeljo zvečer sklenili letošnje Vodnikove dneve na Koprivniku in Gorjušah.

Koprivnik - Gorjuše, 11. septembra - Začetek tradicionalnega praznovanja z različnimi prireditvami letošnjih Vodnikovih dnevov je bil svečan in izredno bogat. Neutrudni in prizadevni domačini na Koprivniku in Gorjušah z Janezom in Evgenijo Korošec, prvi je predsednik krajevne skupnosti, njegova žena pa hkrati tudi podžupanja, so še enkrat potrdili tenkočutnost z izrednim posluhom za umetniško ustvarjalnost ter bogastvo dediščine.

Vodnikovi dnevi, danes poznani že domala po vsej Sloveniji, so se v občini Bohinj začeli z odprtjem kar treh razstav: slikarske, etnografske in razstave ročnih del. Posebno slednji dve sta predstavili izredno bogastvo kraja in ljudi v tem delu Bohinja. Razstavam pa je potem sledil še kulturni večer v farni cerkvi na Koprivniku, kjer je na začetku slovesnosti govoril predsednik Društva slovenskih pisateljev in pesnikov Evald Flisar.

Kulturno bogatemu začetku letošnjih Vodnikovih dnevov so naslednji dan, v soboto sledile prav tako že poznana in utečena srečanja. Takšen je bil na primer tek miru, ki sta ga tudi letos pripravila Športna zveza Radovljica in Športno društvo Koprivnik. Med tridesetimi tekmovalci so bili najboljši Boštjan Horvat (65 let), Marko Škerlep (64-50), Rajko Zupančič (49 let) in Maja Prešeren. Na slavnostni seji krajevne skupnosti so ugotovili, da so tudi letos uresničili bogat komunalni in društveni program, dela pa jim še nekaj časa ne bo zmanjkalo.

Prihodnje leto bodo v ospredju ceste in telefonija. Prijeten pa je bil potem tudi obisk pri planšaricah na planini Spodnji Goreljek, ki so postregle s planšarsko malico. Veselo srečanje v domu na Koprivniku pa je sklenilo drugi dan Vodnikovih dnevov.

Tretji dan s sklepnimi prireditvami pa so prireditelji tokrat prestavili na Gorjuše. Osrednja prireditev, ki smo jo tokrat pripravili skupaj tudi v Gorenjskem glasu, je bilo srečanje z gornikom Stanetom Klemencem, svetovnim prvakom v igranju na diatonično harmoniko Matjažem Kokaljem in njegovo sestro, citrarko Tanjo, slednja je bila skupaj s sestro Katjo državna prvakinja v igranju na citre. Zares bogata in zanimiva prireditev v dvorani na Gorjušah, ki so jo napolnili do zadnjega kotička, med gosti pa sta bila tudi župana Bleda in Bohinja Boris Malej in Franc Kramar, je tako sklenila letošnje bogate Vodnikove dneve, katerih tokratno izročilo je bilo ohranjanje tradicije in dediščine ob prijetnem druženju.

• **A. Žalar**

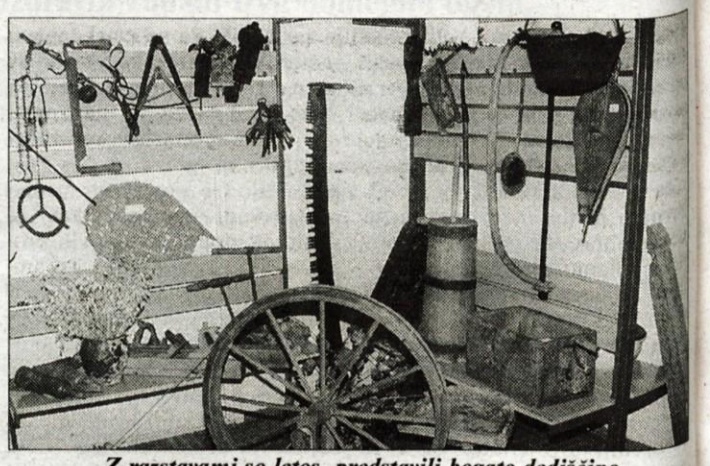

Z razstavami so letos predstavili bogato dediščino tega dela Bohinja.

Na kmetiji Celar v Kokri

Obvarovali so cesto in ohranili domačijo

Prejšnji teden so v Kokro k saniranemu plazu pri kmetiji Celar povabili ministra za okolje in prostor dr. Andreja Umeka in ministra za promet in zveze mag. Antona Bergauerja.

Kokra, 12. septembra - Predstavniki Občine Preddvor so ministroma razkazali okolico pod Celarjevo domačijo ob priložnosti, ko so v Kokri odprirali obnovljeni most, ki ga je financirala država. Tudi sanacija plazu je šla na račun države, stala pa je 15 milijonov tolarjev. Spočetka so jim za sanacijo plazu, ki je leta 1998 zasul regionalno cesto in odrezal območje domačije od doline, namenili le borih 300 tisočakov, kar pa so v občini odklonili, saj so vedeli, da s tem ne bodo kos tej naravni nesreči. Plaz so začeli obnavljati lansko poletje. Zgradili so 19 metrov široko in 6 metrov visoko podporno kašto z okoli 140 kubičnih metrov materiala, z dodatnimi tisoč kubičnih metrov pa so nasuli območje pod kmetijo in ga tako zavarovali pred nadaljnjim plazenjem. Ker je za slednjega verjetno kriva voda, so izdelali še 150 metrov drenaže.

V Kokri sta si saniran plaz pri Celarju ogledala ministra Umek in Bergauer, pridružil pa se je tudi varuh človekovih pravic Ivo Bizjak, sicer doma z Bele.

Ob slovesnosti, ki so jo pretekli teden pripravili na kmetiji Celar, kamor so povabili tudi oba ministra, se je župan občine Preddvor Miran Zadnikar zahvalil predstavnikom države za pomoč pri urejanju plazu. Omenil pa je tudi, da podobno razumevanje in podporo pričakuje tudi pri dveh investicijah, ki jih občina šele začenja. Eno je kanalizacija, ki jo nameravajo urejati v Preddvoru, drugo pa projekt daljinskega ogrevanja na biomaso, ki bo potekal hkrati z deli ob kanalizaciji. Minister za okolje in prostor dr. Andrej Umek je ob tem dejal, da država podpira načrte ekološke sanacije podeželja, saj prav to pomeni ohranjanje naseljenosti in izboljševanje kakovosti življenja zunaj velikih centrov. Pritrdil je tudi ogrevanju na biomaso, ki ima že mednarodno podporo, saj namerava država v prihodnje 12 odstotkov energije pridobiti iz alternativnih virov. Eden med njimi je tudi lesna biomasa. • **D. Z. Ž., foto: T. D.**

Srečanje gasilcev - veteranov

Brez "špricanja" ni šlo

Gasilska zveza Škofja Loka je pripravila prvo srečanje gasilcev - veteranov Gorenjske.

Ermanovec, 11. septembra - Svet gasilskih zvez Gorenjske je sprejel pobudo Gasilske zveze Škofja Loka, da ob 45. obletnici teh zvez organizira srečanje tistih, ki so nekoč sodelovali in vodili te organizacije. Ob precejšnji pozornosti mladim in članom so se doslej gasilski veterani srečevali le na tekmovanjih, nekdaj vodilni pa se še komaj poznajo.

Če lahko velja sodelovanje območnih gasilskih zvez v okviru Gorenjske za ponos in zgled sodelovanja na ravni regije, pa to velja predvsem za sodelovanje pri vzgoji mladine, izmenjavi izkušenj, usposabljanja in tekmovanja članov, medtem ko so na nekdanje člane, ki jim starost ne dovoljuje več večjih aktivnosti, ter tiste, ki so gasilske zveze in društva nekoč vodili, kar nekako pozabili. Kot nam je dejal predsednik Gasilske zveze Škofja Loka, ki je bila organizatorica tega prvega srečanja, **Rudi Zadnik** pa izkušnje v tej zvezi kažejo, da tudi starejšim taka srečanja veliko pomenijo, zato so tudi predlagali in organizirali kot prvi to srečanje. V prelepem zgodnjejesenskem vremenu so se srečali ob koči na Ermanovcu, kjer je nekaj nad dvajset zbranih pozdravil in jim razkazal okolico tudi gorenjevaško-poljanski župan **Jože Bogataj,** sicer pa je srečanje minilo v veselih snidenjih nekdanjih dobrih sodelavcev. Poleg sprehoda po bližnji okolici so jim pripravili tudi nekaj družabnih iger, pri čemer seveda brez gasilskega tekmovanja "s špricanjem" ni šlo, hkrati pa so jih tudi lepo postregli. Po dobri volji sodeč, to nikakor ne bo zadnje srečanje. • **Š. Ž.**

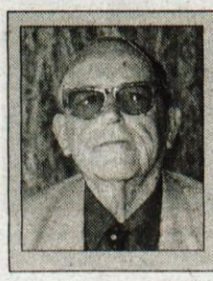

Med zbranimi je bil tudi 90-letni Ivan Petrič, ki so ga kot najstarejšega posebej pozdravili. Povedal nam je, da se je z gasilstvom resneje srečal kot vojni ujetnik, po vojni pa so ga v kranjski tekstilni tovarni postavili za vodjo tedaj obvezno ustanovljene desetine. Ko je tovarno prevzela Sava, je postal gasilski orodjar in gospodar in bil poklicni gasilec vse do upokojitve leta 1966.

Stavka v tovarni Iskra Oris

Številne obljube premalo za preživetje

Delavci podjetja Iskra Oris stavkajo že četrti teden - Od junija brez plač in regresa - Neuspešna prodaja podjetja - Po mnenju delavcev glavni krivec večinski lastnik - Kdo bo kupil podjetje s hipoteko?

Otoče, 12. septembra - Orodjarska delavnica podjetja Iskra Oris je bila pred dnevi prazna in pospravljena. Kot bi bili delavci na poletnem dopustu. Pa so se na žalost z njega vrnili že pred tedni. Razočarani in jezni. Obljube najemnega direktorja Marjana Šifkoviča, ki podjetje vodi od leta 1996, se niso uresničile. Obljubljenih plač delavci niso dobili niti pred kolektivnim dopustom, ki so ga začeli 24. julija, niti prve dni dopusta, zaman pa so svoje bančne račune preverjali tudi prvi delovni dan po dopustu. Nič. Ostali so brez junijskih in julijskih plač ter regresa, kmalu pa se bodo dolgu pridružile tudi avgustovske plače. Pravijo, da jim zdaj direktor tudi obljublja ne več. Trinajst delavcev zato stavka že četrti teden in bodo vztrajali do izpolnitve stavkovnih zahtev.

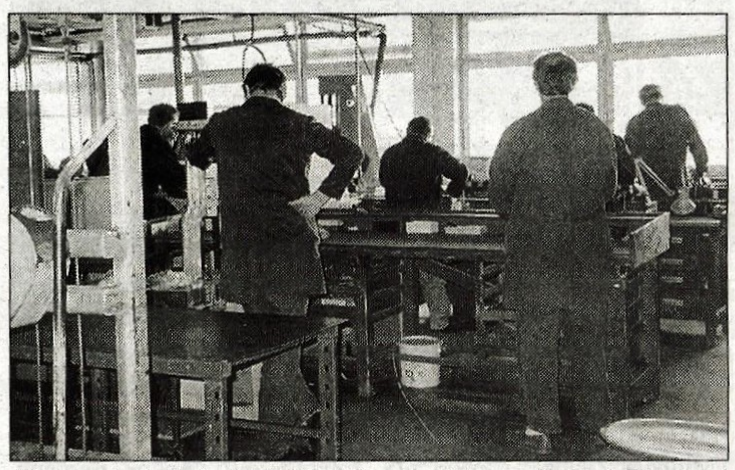

Kam zrejo in kaj si mislijo delavci otoške orodjarne? Bo stečaj ali prisilna? Vsekakor neobetajoča prihodnost.

Zahtevajo izplačilo junijskih in julijskih plač, naslednjih plač do 18. v mesecu, letošnjega regresa, seznanitev zaposlenih o poslovnih in razvojnih odločitvah in o vzrokih neuspešne prodaje podjetja ter udeležbo večinskega lastnika ljubljanske Iskre, d.d., pri pogajanjih s stavkovnim odborom. Sprva so delavci stavkali na delovnem mestu, zdaj je tam le stavkovni odbor, ostali so doma. Podjetje se otepa z izgubami, ki naj bi jih bilo za 9 milijonov tolarjev. Iskali so investitorje za dokapitalizacijo, na žalost neuspešno. "Že lani se je delavcem začelo očitati, da smo nesposobni in premalo naredimo, ob tem pa se je verjetno pozabilo, da za dolg nismo krivi mi, niti za hipoteko, ki podjetje bremeni že od njegove ustanovitve. Višina hipoteke je za nas uganka. In ko smo delavci uvideli, da nas jemlje hudič, smo začeli iskati vlagatelje med našimi naročniki. Dva kupca z Gorenjske sta bila pripravljena kupiti naše podjetje. Ko pa se je v pogajanje vključil še naš večinski lastnik, je po enem mesecu prvi odstopil od nakupa, pogajanja z drugim pa naj bi Iskra, d.d., opravila septembra. Knjižna vrednost našega podjetja je 14 milijonov tolarjev, večinski lastnik pa je od potencialnega kupca zahteval petkratno vrednost, na kar slednji seveda ni pristal in je prodaja padla v vodo, poleg tega ima naše podjetje tudi hipoteko," je povedal Janez Vidic, član stavkovnega odbora ter dodal, da bi bila prodaja rešitev za podjetje, poleg tega pa bi omenjeni kupec ohranil tudi vsa delovna mesta in bi vseh 13 delavcev obdržalo delo.

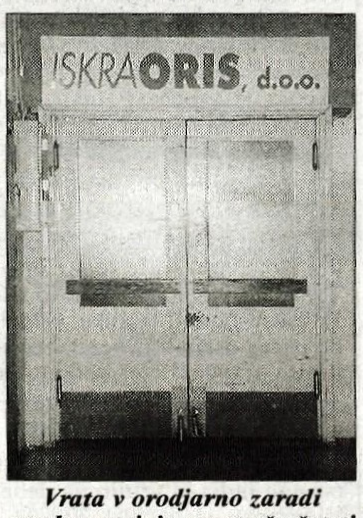

Vrata v orodjarno zaradi stavke ostajajo zaprta že četrti teden.

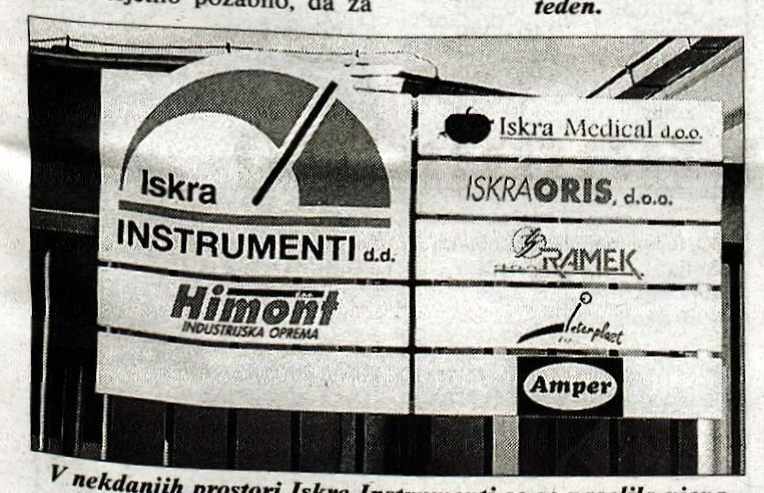

V nekdanjih prostori Iskre Instrumenti so se naselila njena hčerinska podjetja in zasebniki.

Iskra Oris je bila pred sedmimi leti ustanovljena kot hčerinsko podjetje Iskre Instrumentov. Sprva je orodjarna delala le za Iskro Instrumenti, po lastninjenju pa sta poleg Iskre Oris nastali še podjetji GA-LA in Iskra Amper. Iskra Oris je od matičnega podjetja podedovala tudi hipoteko. Pred meseci, ko so se v orodjarni pojavile težave z izplačilom plač je vodstvo upalo, da jim bo Gorenjska banka izbrisala hipoteko. "Za junijske plače bi rabili približno 3 milijone tolarjev in s tem izbrisom bi jih direktor lahko izplačal, seveda bi si pa ob tem nakopali hipoteko Iskre, d.d., ki je lani, s prenosom delnic skladov, postala večinski lastnik. Poleg nje imamo v podjetju svoje deleže tudi delavci ter blejska, bohinjska in radovljiška občina," je pojasnil Vidic. Iskra Oris tone čedalje globlje, saj omenjena banka ni pristala na izbris hipoteke, prodaja tudi ni uspela, denarja v podjetju ni in ker ni plač, delavci skoraj mesec dni tudi ne delajo. Slednji zamerijo direktorju Šifkoviču, da jim je pred odhodom na kolektivni dopust, ko je obljubljal izplačilo plač, zamolčal, da je na sodišču vložil predlog prisilne poravnave, večinskemu lastniku Iskri, d.d., pa očitajo nesposobnost pri prodaji podjetja, ki bi po njihovem mnenju slednjega lahko rešila.

Direktor Marjan Šifkovič meni drugače in pravi, da bi orodjarna, če želi preživeti, morala imeti stransko dejavnost, poleg tega pa je oprema zastarela vsaj za dve tehnološki generaciji in je je 96 odstotkov odpisane. "Iskra Oris je izgubo pridobivala vse od ustanovitve, za dokapitalizacijo pa niso bili niti zunanji družabniki, niti notranji delničarji. Marca je večinski lastnik postala Iskra, d.d., sam pa sem našel vsaj dva potencialna kupca za nakup podjetja. Eden je odstopil, pogajanja z drugim pa so zamrznjena. Podjetje bi lahko rešili s tem, da bi naš večinski lastnik za 15 milijonov tolarjev kupil prostore, približno polovico delavcev bi šlo na čakanje, ostali pa bi delali, saj se obetajo kakovostna naročila, lahko bi jim izplačali plače, vendar na žalost delavci niso za to. H koncu gre prisilna poravnava in sodišče bo odločilo ali slednja ali stečaj. Denarja za plače trenutno ni," je pojasnil Šifkovič. Mojca Pečar, predsednica sindikata SKEI v otoški Iskri, pravi, da sindikat vsekakor podpira stavkajoče pri njihovih zahtevah, jim pomaga s strokovnimi nasveti, poleg tega pa jim bodo tudi materialno pomagali.

Stavkajoči delavci so hudo jezni na večinskega lastnika in pravijo, da ga očitno Iskra Oris ne zanima, saj se mu ne zdi vredno niti to, da bi v Otoče prišel pogledati kaj vrag jemlje in ob tem dodajo, da bi se Iskra d. d. zagotovo vedla drugače, če bi v umirajoče podjetje vložila svoj denar, tako pa je do večinskega deleža prišla le po papirjih. Med stavkajočimi jih ni malo, ki so v podjetju že 20, 30 let in so, kljub temu da so orodjarji v Sloveniji trenutno iskani delavci, zaradi starosti težje zaposljivi. Med njimi so tudi samohranilci in slednjim je še posebej težko, saj že več kot dva meseca domov niso prinesli niti tolarja. Sicer pa se vsak skuša znajti po svoje in si pomagati vsaj s priložnostnim delom. Mlajšim gre seveda lažje. Kljub temu bodo vztrajali do konca, rešitve pa nič več ne iščejo v prodaji, ampak le še v stečaju. O večinskem lastniku in predlogu, naj bi slednji kupil podjetje, pa nočejo niti slišati, saj je po njihovem mnenju s svojimi nespametnimi odločitvami dokončno zapečatil usodo orodjarne, ki bi zaradi potreb tržišča lahko preživela. In z njo tudi trinajst delavcev. • **R. Škrjanc**

Stroj za elektroeruzijo, vreden 60 milijonov tolarjev, zadnji večji nakup Iskre Oris.

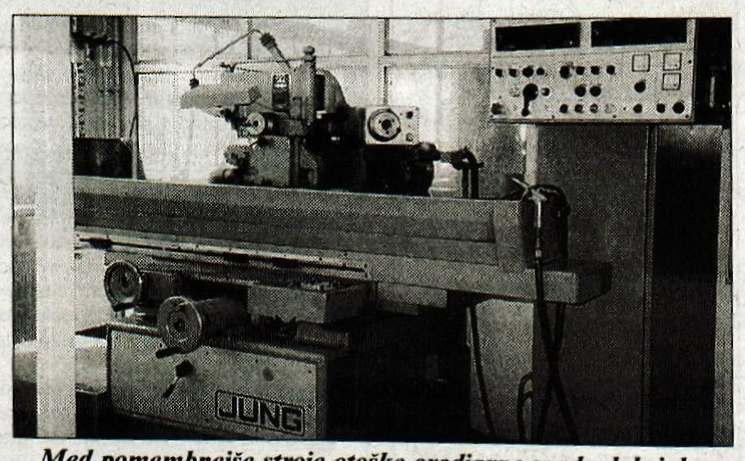

Med pomembnejše stroje otoške orodjarne spada dobri dve desetletji star brusilni stroj, ki je ob nakupu stal 25 milijonov tolarjev. Večina opreme je zastarele vsaj za dve tehnološki generaciji.

Sava prevzema medvoški Color

Kranj, 12. septembra - Kranjska Sava, d.d., je pred dnevi v skladu z zakonom o prevzemih obvestila upravo medvoškega Colorja, agencijo za trg vrednostnih papirjev ter vladni urad za varstvo konkurence, da je pripravljena odkupiti vse delnice omenjenega podjetja. Novica v gospodarskih krogih ni povsem nepričakovana, saj slednja že nekaj časa širi svoje poslovanje z nakupi delnic sorodnih podjetij, trgovin in tudi turističnih družb.

Svojo namero je Sava uskladila z interesi Colorja, s prevzemom pa soglašajo tudi njegovi lastniki. Ponudbo za odkup mora objaviti v 30 dneh po objavi svoje namere in z njo tudi izvleček iz prospekta za odkup ter s tem omogočiti imetnikom delnic Colorja odločitev o sprejemu ponudbe za odkup. V Savi so se odločili za odkup z zamenjavo delnic in sicer 5 delnic Save za 19 delnic Colorja. Razliko namerava Sava plačati v gotovini in sicer 4000 tolarjev za delnico Colorja. V omenjenem primeru naj bi šlo za tako imenovani prijazni prevzem, s katerim soglašajo tudi v delniški družbi Color. Predvidevajo, naj bi Sava po prevzemu postala vsaj polovična lastnica omenjenega medvoškega podjetja, kar pa ne izključuje možnosti prevzema v celoti. Dan po objavi Savine namere po prevzemu je uprava Ljubljanske borze začasno ustavila trgovanje s Savinimi rednimi delnicami uvrščenimi v borzno kotacijo A ter tako zaščitila interese investitorjev. Slednje je bilo potrebno, kajti Sava ni uspela pravočasno poskrbeti za javno objavo, začasna ustavitev trgovanja pa bo trajala do javne objave. • **R. Š.**

Predčasno zaprtje prostocarinskih prodajaln?

Ljubljana, 12. septembra - Predlog zaprtja prostocarinskih prodajaln in njegove posledice so pred časom že dvignile precej prahu in nejevolje tako med prodajalci in porabniki, kot tudi v sekciji prostocarinskih prodajaln Gospodarske zbornice Slovenije. Konec minulega meseca pa je vlada Republike Slovenije sprejela amandmaje k predlogu Zakona o posebnih ukrepih nadzora prodajaln na mejnih prehodih ter z njimi predvidela predčasno zaprtje prostocarinskih prodajaln na mejnih prehodih z Avstrijo in Italijo.

Omenjeni predlog je minuli teden obravnaval tudi Odbor za finance in monetarno politiko, kar po mnenju sekcije prostocarinskih prodajaln kaže na nov vladni poskus predčasnega zaprtja omenjenih prodajaln. Po besedah Zmaga Furlana, direktorja in predsednika omenjene sekcije GZS, je ravnanje vlade nedopustno ter gospodarsko škodljivo, kajti Sloveniji omenjenih prodajaln ni treba zapreti pred vstopom v Evropsko unijo, prostocarinske prodajalne pa v državni proračun letno prispevajo več kot 10 milijard tolarjev. Poleg tega vlada s svojim novim predlogom negira nekatere svoje sklepe, ki določajo, da je treba pred zaprtjem prostocarinskih prodajaln ugotoviti njihove ekonomske posledice. Poleg tega tudi niso jasni ukrepi, ki bi omilili njihovo zaprtje. "Več kot očitno je, da so delovna mesta, polnjenje proračuna in razvoj manj razvitih območij, kjer deluje večina prostocarinskih prodajaln, povsem nepomemben kriterij pri odločanju. Poleg tega vladina odločitev tudi ni usklajena s stališči državnega zbora, naj omenjenih prodajaln letos še ne bi zapirali," je pojasnil Furlan. • **R. Š.**

Na sejmu 44 tisoč obiskovalcev

Kranj, 12. septembra - Minuli petek je predsednik slovenske vlade dr. Andrej Bajuk odprl 33. mednarodni obrtni sejem v Celju, na katerem na 60 tisoč kvadratnih metrih svoje izdelke in storitve razstavlja več kot 1800 razstavljavcev iz 31 držav. Organizatorja sejma sta Celjski sejem in Obrtna zbornica Slovenije, glavni pokrovitelj Merkur, v treh dneh pa si ga je ogledalo več kot 44 tisoč obiskovalcev. Samo v nedeljo so na sejmu našteli 26.500 obiskovalcev.

Poleg posameznih obiskovalcev pričakujejo tudi delegacije iz evropskih držav. Med drugim bodo predstavili 30 poklicev, za katere se lahko mladi šolajo po dualnem sistemu za obrtne poklice. Poleg majhnih podjetnikov in obrtnikov se letos predstavljata tudi Merkur in Gorenje, ministrstvo za malo gospodarstvo pa bo predstavilo razvoj obrti v prihodnjih letih. Stanislav Kramberger, predsednik poslovnega odbora Mednarodnega obrtnega sejma v Celju, je povedal, da je trgovinskemu delu letos namenjenega že manj prostora, prihodnja leta pa ga bodo še skrčili. Med razstavljavci je tokrat prvič tudi Kitajska, razveseljiv pa je podatek, da na sejmu sodeluje vsako leto več držav. • **R. Š.**

Zbirka PRAVNA PRAKSA

Ureditev pravnih razmerij v večstanovanjskih hišah, kjer se je oblikovalo razmerje etažne lastnine, povzroča številne probleme in spore, ki jih je treba rešiti...

Gospodarski vestnik, založniška skupina, d.d.
Prodaja, Dunajska 5, 1000 Ljubljana
telefon: 01 30 91 960, faks: 01 30 91 965
e-pošta: prodaja@gvestnik.si
internet: www.gvestnik.si

Vabljeni v našo internetno knjigarno:
www.gvzalozba.com

Elektro Gorenjske odprl novo RTP in poslovno stavbo

Najsodobnejša v Sloveniji

Nova razdelilna transformatorska postaja Zlato polje rezultat vrhunske tehnologije - Gradnja stala 1,2 milijarde tolarjev - Zanesljivejša oskrba prihodnjih 30 let - Minister za gospodarske dejavnosti dr. Jože Zagožen uradno odprl obnovljeno postajo in novo poslovno stavbo Elektra Gorenjske na Primskovem, ki je stala 620 milijonov tolarjev.

Kranj, 12. septembra - Minuli petek je gorenjski distributer električne energije Elektro Gorenjske odprl kar dva nova objekta. Razdelilno transformatorsko postajo na Zlatem polju ter novo poslovno stavbo na Primskovem. Dovolj razlogov za obisk ministra za gospodarske dejavnosti dr. Jožeta Zagožna, ki je omenjena objekta tudi uradno odprl.

Zaradi zastarelosti in dotrajanosti je bila temeljita obnova razdelilne transformatorske postaje (RTP) na Zlatem polju nujna. Konec leta 1996 je Elektro pridobil gradbeno dovoljenje in začel z gradnjo, ki je zaradi zahtevnosti trajala dobra tri leta. Nova RTP 110/20 kV omogoča realizacijo 110 kV za napajanje Kranja z okolico. Opremljena je z najsodobnejšo opremo in je zato najsodobnejša postaja v Sloveniji. Prednost novega 110 kV stikališča pred prostozračnim je v prihranku prostora, varnosti in večji obratovalni zmogljivosti. "Za kovinsko oklopljeno GIS stikališče smo se odločili zato, ker RTP v tem primeru zasede manjšo površino in se arhitekturno prilagodi okolici, ima čim manjši vpliv elektromagnetnih sevanj na okolico ter povzroča manj hrupa," je pojasnil **mag. Drago Štefe,** direktor Elektra Gorenjske.

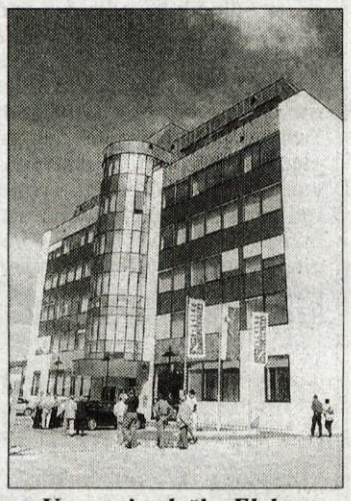

Uprava in službe Elektra Gorenjske namesto na štirih lokacijah odslej združen pod isto streho nove poslovne stavbe na Primskovem.

dah obnovili v naslednjih 2 letih, obnova pa naj bi stala 1,5 milijarde tolarjev.

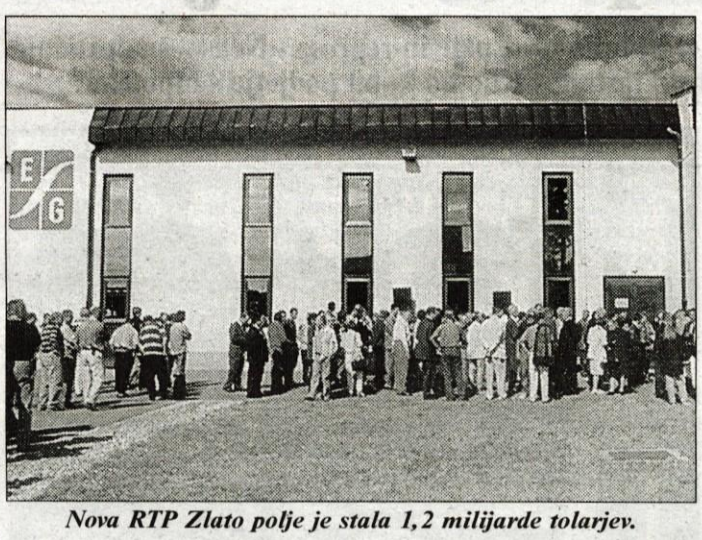

Nova RTP Zlato polje je stala 1,2 milijarde tolarjev.

Minister Zagožen je ob slovesnem odprtju med drugim dejal, da je RTP Zlato polje velika pridobitev za Kranj, ki je dobila ekološko ustrezno postajo ter z njo zagotovljeno nemoteno oskrbo v naslednjih treh desetletjih. Slovesnosti so se med drugimi udeležili tudi župani kranjske, šenčurske, preddvorske in cerkljanske občine. Direktor Štefe je ob tej priložnosti podelil priznanja delavcem Elektra Gorenjske (**Tomažu Jamniku, Alojzu Bobnarju, Mihi Žumru, Nacetu Ahačiču ter Gregorju Šternu**). Poleg omenjene postaje je minister Jože Zagožen slovesno odprl tudi nove poslovne prostore Elektra Gorenjske na Primskovem, saj je dosedaj omenjeno podjetje delovalo na štirih lokacijah. Šestnadstropna stavba, ki so jo zgradili na prostoru nekdanjih delavnic, s 3200 kvadratnih metrov poslovnih površin je bila zgrajena v enem letu, gradnja in ureditev okolice pa sta stali 620 milijonov tolarjev. Načrte so pripravili v Studiu Tržič, gradbena dela pa je opravilo ljubljansko podjetje Energogroup. **Andrej Bergant,** vodja gradnje, in **Alojz Bobnar,** vodja službe investicij in investicijskega vzdrževanja, sta povedala, da jih v prihodnje čaka še oprema distribucijskega centra vodenja, ki bo stala približno 700 milijonov tolarjev. **Majda Kovačič,** direktorica splošnega sektorja, se je zahvalila vsem, ki so sodelovali pri gradnji, direktorju Štefetu pa izročila priznanje za njegova prizadevanja pri omenjenih novogradnjah. Ob tej priložnosti so v avli nove stavbe na Primskovem odprli **razstavo osmih slikarjev s Primskovega,** ki je na ogled do konca meseca, v spremljajočem kulturnem programu pa so nastopili gledališki igralec **Polde Bibič, Kranjski kvintet ter citrarka Barbara Žunič.**

• **R. Škrjanc, foto: T. Dokl**

Novo najsodobnejše Siemensovo 110 kV stikališče.

Gradnja nove postaje je stala 1,2 milijarde tolarjev, opremo so zagotovila podjetja Siemens, IMP-TEN, ETRA, SITEL in Elektronabava, izvajalci so bili poleg kranjskega Gradbinca še nemški Siemens, medvoška Elektromontaža in ljubljanski Elektroservisi, meritve pa je opravil Elektroinštitut Milan Vidmar iz Ljubljane. Nova RTP bo olajšala delo Elektru in zagotovila zanesljivejšo oskrbo več kot 15.000 uporabnikom zahodnega dela Kranja ter naselij Naklo, Golnik, Stražišče in Škofja Loka za naslednjih 30 let. Razdelilnih postaj je na Gorenjskem še 13, obnove pa je najbolj potrebna RTP Labore, ki naj bi jo po Štefetovih bese-

LJUDSKA UNIVERZA KRANJ
C. Staneta Žagarja 1, Kranj

VPIS V ŠOLSKEM LETU 2000/2001

- JEZIKOVNA ŠOLA 280 48 16
- OSNOVNA ŠOLA 6., 7. in 8. razred 280 48 17
- VISOKA POSLOVNA ŠOLA - ŠND 280 48 19
- TEHNIŠKE FAKULTETE MARIBOR - izredni študij 280 48 18
- SREDNJEŠOLSKI PROGRAMI 280 48 17, 280 48 18, 280 48 19
- DELAVNICE, TEČAJI... 280 48 17

NALOŽBA V ZNANJE - NALOŽBA ZA ŽIVLJENJE

Koronarno društvo Kranj Jezerska c. 41

OBVESTILO

S telovadbo začnemo 7. septembra:

v Kranju - plavanje v ZD Kranj ob 18. uri
v Kranju - telovadba bo v stari šoli Simona Jenka, Komenskega 2, ob 19. uri
na Golniku - telovadba ob istem času kot v prvem polletju

Pohod v septembru bo 16. 9. 2000

Dobimo se ob 9. uri pred domom krajanov na Primskovem. Smer pohoda: Kranj - dolina Hrastnice - Sv. Andrej - Sv. Ožbolt in nazaj

Predavanje BOLEZNI PROSTATE
bo 20. 9. 2000 ob 19. uri v domu krajanov na Primskovem. Predaval bo g. Franci Bečan, dr. med.

DOBER IZLET

Lepote Budimpešte

V rubriki DOBER IZLET Vas ***ALPETOUR POTOVALNA AGENCIJA Kranj, d.d.,*** *prisrčno vabi v* ***Budimpešto,*** *enega najlepših evropskih mest, katerega reka Donava ločuje in povezuje obenem. Po izjemno* ***ugodni ceni 22.200 tolarjev*** *za tridnevni izlet* ***od petka, 22. septembra, do nedelje, 24. septembra,*** *boste spoznali največje znamenitosti mesta, se zapeljali na izlet po severni Madžarski, med drugim do znanega mesta Višegrad. V ceno izleta sta vključena tudi dva polpenziona v hotelu.*

Res ugodna cena tega imenitnega izleta v Budimpešto še ni vse: ***za NAROČNICE in NAROČNIKE Gorenjskega glasa je cena Alpetourjevega izleta 22. - 24. septembra samo 21.100 SIT.*** *Ob prijavi je potrebno imeti s seboj naslovljeni izvod tokratne številke Gorenjskega glasa.*

Odhod ***22. septembra*** *zelo zgodaj, ob 03.00 uri z Bleda, s postanki v Radovljici, v Tržiču in v Kranju. Avtobus boste lahko počakali tudi v Škofji Loki, v Medvodah ali v Ljubljani pred halo Tivoli. Povratek v nedeljo zvečer.* ***Vse dodatne informacije o programu izleta, prijave in vplačila: pet Alpetourjevih turističnih poslovalnic na vseh glavnih gorenjskih avtobusnih postajah - v Kranju, Škofji Loki, Radovljici, Tržiču in na Bledu,*** *seveda pa tudi v malooglasni službi Gorenjskega glasa v Kranju v pritličju poslovnega stolpiča na Zoisovi 1, vsak dan od ponedeljka do petka od 7.00 do 15.00 ure, ob sredah do 17.00 ure.* ***Telefonski številki: 04/201-42-47 in 04/ 201-42-00.***

MEŠETAR

Po 15. septembru prva neposredna plačila

Ministrstvo za kmetijstvo, gozdarstvo in prehrano je na podlagi uredbe o uvedbi finančnih intervencij za ohranjanje in razvoj kmetijstva prejelo 63.500 vlog za neposredna (hektarska) plačila, od katerih jih je okrog 19 tisoč povsem popolnih. Kot so napovedali na ministrstvu, bodo tem začeli nakazovati denar v sredini tega meseca, zahtevke iz nepopolnih vlog pa po 10. oktobru.

Pridelali le 1.300 ton hmelja

Savinjski hmeljarji so pred dnevi končali s spravilom pridelka. Letos so zaradi suše in visokih temperatur ter hmeljske pršice pridelali le 1.300 ton hmelja ali bistveno manj kot v normalnih letih. Končna odkupna cena še ni znana, pričakujejo pa, da bo znašala 5,1 marke za kilogram. Pridelovalci s takšno ceno verjetno ne bodo najbolj zadovoljni, vendar je to posledica razmer na trgu, kjer je savinjskemu hmelju največji konkurent nemški, ki pa ga letos suša ni prizadela.

Odkupne cene govedi

V kmetijsko gozdarski zadrugi Sloga Kranj odkupujejo do dve leti stare bike prvega ocenjevalnega in plačilnega razreda po 542 tolarjev (neto) za kilogram mesa, bike drugega razreda po 532 tolarjev, tretjega razreda po 513 tolarjev, četrtega razreda po 405 tolarjev, petega razreda po 354 in bike šestega razreda po 283 tolarjev. Poglejmo še cene za telice in klavne prvesnice, stare do dveh let in pol! Za prvi ocenjevalni in plačilni razred je cena 512 tolarjev (neto) za kilogram mesa, za drugi razred 470, za tretji 446, za četrti 380, peti 338 in za šesti razred 262 tolarjev za kilogram.

Topaz - bio jabolko za novo tisočletje

V sadjarski zadrugi Posavje so lani šestnajst hektarjev posadili z jablanami sorte topaz in s tem začeli uresničevati projekt Topaz - bio jabolka za novo tisočletje. Pred dnevi so v nasadu že začeli obirati jabolka, pridelana na biološki način. Pridelka bo okrog osem ton, vendar bi bil večji, če nasada ne bi prizadeli suša in toča. Letos bodo nasad razširili še za osem hektarjev.

Cene sadja in vrtnin

Po tržnih informacijah kmetijske svetovalne službe veljajo pri prodaji sadja in vrtnin na debelo naslednje cene (v tolarjih za kilogram):

* krompir	30 - 40	* čebula	45 - 80
* česen	240 - 280	* korenje	80 - 150
* jabolka	75 - 135	* hruške	90 - 200
* kumare	70 - 120	* cvetača	180 - 280
* zelje	30 - 50	* paradižnik	70 - 120
* peteršilj	180 - 300	* rdeča pesa	80 - 150
* radič	150 - 250	* solata endivija	120 - 180

LIO, lesna industrija in objekti Škofja Loka, d.d. - v stečaju
Kidričeva 56
4220 Škofja Loka

Okrožno sodišče v Kranju, objavlja po sklepu stečajnega senata opr. št.: St 16/2000 - 182 z dne 6. 9. 2000

JAVNO DRAŽBO

za prodajo nepremičnine skupaj s premičninami last stečajnega dolžnika LIO, lesna industrija in objekti Škofja Loka, d.d., Kidričeva cesta 56, Škofja Loka

1. Naprodaj je nepremičnina skupaj s premičninami, ki jo v naravi predstavljajo prostori lakirnice za površinsko obdelavo lesa s pripadajočimi stroji in opremo:
- parc. št.: 679/25, poslovna stavba v izmeri 292 m2,
- parc. št.: 679/28, dvorišče v izmeri 329 m2, obe vl. št.: 706 k.o., Stari Dvor in
- parc. št.: 679/30, poslovna stavba v izmeri 608 m2, vl. št.: 689 k.o. Stari Dvor,
- pripadajoči stroji in oprema (po inventurnem seznamu osnovnih sredstev in kot izhaja iz cenitve št.: 254/2000 v stečajnem spisu).
2. **Javna dražba bo 5. 10. 2000 ob 14.00 uri** v sobi 12 na Okrožnem sodišču v Kranju.
3. Premoženje se prodaja kot celota.
4. **Izklicna cena** za ponujeno nepremičnino skupaj s premičninami znaša **34.224.256,70 SIT.**
5. Na javni dražbi lahko sodelujejo osebe, ki do 3. 10. 2000 vplačajo varščino v višini 10 % izklicne cene na žiro račun stečajnega dolžnika št.: 51510-690-000-0091108 pri APP Škofja Loka.
Zakoniti zastopniki pravnih oseb morajo na javni dražbi predložiti pooblastilo za zastopanje pravne osebe in overjen izpis iz sodnega registra za pravno osebo, njihovi pooblaščenci pa še pisno pooblastilo za udeležbo na dražbi.
Fizične osebe ali njihovi pooblaščenci morajo na javni dražbi predložiti tudi osebno listino, iz katere bo razvidna njihova identiteta, pooblaščenci pa še pisno pooblastilo za udeležbo na dražbi.
Varščina se ne obrestuje. Vplačana varščina bo uspešnemu dražitelju vštetа v kupnino, drugim pa vrnjena v 3 delovnih dneh od dneva javne dražbe brez obresti. Kupec mora kupnino plačati v 15 dneh po sklenitvi pogodbe, sicer se pogodba šteje za razveljavljeno, varščina pa se zadrži.
Kupec plača prometni davek in vse druge stroške v zvezi s pridobitvijo lastninske pravice.
Kupec pridobi premoženje v last in posest po plačilu celotne kupnine.
Kupec nepremičnino in premičnine kupuje v stanju, v kakršnem je, brez kasnejših ugovorov in po načelu "videno - kupljeno".
Na nepremičninah je vknjižena hipoteka.
Med stečajnim postopkom je bila preurejena elektrika in montiran individualni odštevalni števec. V delu proizvodnih prostorov lakirnice je komunalna napeljava tudi za potrebe ostalih proizvodnih obratov, ki niso v lasti prodajalca.
6. Predkupni upravičenci lahko sodelujejo na dražbi pod enakimi pogoji kot ostali dražitelji. Ogled je mogoč po predhodnem dogovoru s stečajno upraviteljico Ksenijo Ocvirk, Štihova 14, Ljubljana, tel.: 01/2301 515.

LIO Škofja Loka, d.d.
V stečaju

BSC - podjetniški inkubator Jesenice

Podjetniški, ne nakupovalni center!

Konec meseca bo BSC Poslovno podporni center Kranj v novi stavbi na Plavškem travniku odprl jeseniški podjetniški inkubator - Namenjen mladim podjetnikom - Nizki stroški in najemnina - Prednost netrgovskim dejavnostim - BSC lani 25 projektom namenil 120 milijonov tolarjev.

Kranj, 12. septembra - Konec septembra bodo v novi stavbi na Plavškem travniku odprli Podjetniški inkubator Jesenice. Ime ni naključno izbrano, kajti novi center bo pomagal mladim podjetnikom pri njihovih prvih podjetniških korakih. Slednji bo deloval pod okriljem BSC Poslovno podpornega centra, ki deluje pet let in ima svoje poslovne prostore v Stritarjevi ulici v Kranju, financirala pa sta ga ministrstvo za malo gospodarstvo ter program PHARE, jeseniška občina pa je zanj prispevala komunalno urejeno zemljišče.

V novi stavbi na Plavškem travniku bodo konec meseca odprli BSC - Podjetniški inkubator Jesenice.

V novozgrajeni stavbi bo na voljo 440 kvadratnih metrov poslovnih površin, prednost novega centra pa bodo nizki stroški ter subvencionirane najemnine, ki bodo vsaj polovico nižje od komercialnih. "Z njim želimo mladim podjetnikom omogočiti začetek opravljanja dejavnosti s čim nižjimi stroški, pomagali jim bomo tudi s svetovanji, prednost pri najemu pa bodo imele netrgovske dejavnosti, saj ne želimo, da bi se podjetniški inkubator spremenil v nakupovalni center," je povedal **Bogo Filipič**, direktor BSC Poslovno podpornega centra Kranj. Dosedaj so prejeli 11 vlog za najem novih prostorov, upajo pa, da bodo v prihodnje lahko oddali vseh 13 poslovnih prostorov. Podjetniki bodo lahko v njem pet let, medtem pa naj bi razvili svojo dejavnost in začeli na trgu delovati pod tržnimi pogoji, kupili svoje poslovne prostore in dali prostor v centru podjetnikom - začetnikom. V BSC pričakujejo, da bodo nekateri podjetniki

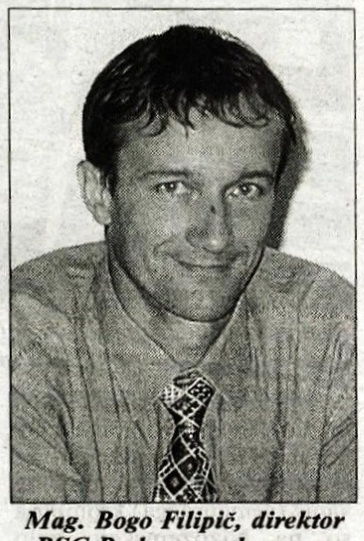

Mag. Bogo Filipič, direktor BSC Poslovno podpornega centra Kranj.

razvili svojo dejavnost do te mere, da jo bodo po petih letih lahko nadaljevali v poslovni coni, ki naj bi jo v naslednjih letih zgradili na prostoru opuščene jeseniške železarne. "Pričakujemo, da bodo ti podjetniki ustvarjali tudi nova delovna mesta in povečevali obseg poslovanja, v inkubatorju pa naj bi se razvilo tudi sodelovanje z avstrijskimi podjetji. Bil naj bi nekakšna valilnica podjetij in podjetnikov," je še dejal Filipič. V novi stavbi bo imela svoje prostore tudi jeseniška Razvojna agencija, vodil pa jo bo **Davor Noč.**

BSC Poslovno podporni center je bil pred leti ustanovljen predvsem z namenom pomagati podjetnikom pri pridobivanju denarnih sredstev Evropske unije, svetovati, nuditi pomoč pri zaposlovanju in samozaposlitvi ter pri vzpostavljanju mednarodnega poslovnega sodelovanja. Trenutno deluje v Kranju, konec meseca pa se mu bo pridružila še jeseniška podružnica. Pred štirimi leti je bil kranjski center tudi prvi regionalni podjetniški center, ki so mu sledili še centri v Zasavju, Celju in v Prekmurju, v prihodnje naj bi se preoblikoval v regionalno razvojno agencijo, s čimer pa morajo soglašati tudi občine. V njem je šest zaposlenih, financira pa se z lastno dejavnostjo - projekti in storitvami. Prvo leto so s slednjimi zaslužili 30 milijonov tolarjev, lani pa s 25 projekti že 120 milijonov tolarjev.

Prek projekta garancijskega sklada, v njem je letos 150 milijonov tolarjev, zagotavlja BSC podjetnikom ugodne kredite, s projektom mikrokrediti, naročnik je Zavod RS za zaposlovanje, pa tistim, ki se samozaposlujejo ali zaposlujejo druge in imajo manj kot 50 zaposlenih, kredit do 1 milijona tolarjev, z obrestno mero TOM + 2% in možnostjo vračila v 3 letih. Do teh sredstev so zaenkrat upravičeni prosilci iz občin Kranj, Radovljica, Jesenice, Bled in Naklo. Po besedah direktorja Filipiča bi lahko kredite odobrili 107 prosilcem, dosedaj so jih šestnajstim, pri tem pa je zanimivo, da so drugod po Sloveniji ta sredstva za nova delovna mesta že porabili, na Gorenjskem pa so neporabljena že eno leto.

V kranjskem BSC dobijo podjetniki brezplačne podatke o možnostih samozaposlitve in pridobitve statusa samostojnega podjetnika, po naročilu pa jim izdelajo tudi poslovni načrt, se dogovorijo z banko ali skladom, pripravijo vloge za razpise ter pomagajo iskati tuje poslovne partnerje. **Iz projekta PHARE imajo za obmejno sodelovanje na voljo 25 milijonov tolarjev.** Ni redkost, da se v kranjskem BSC oglasijo osebe, ki so izgubile delo. Med njimi je bila tudi **Nevenka Lukič,** ki se je svoje brezposelnosti rešila tudi s pomočjo ugodnih kreditov prek omenjenega centra. V manjšem prostoru na kranjski železniški postaji je začela peči pecivo in burek ter prejela kredita v skupni vrednosti 2 milijona tolarjev, ki jih je porabila za nakup peči ter za odprtje novega delovnega mesta. Zaradi kakovosti svojih izdelkov je dejavnost še razširila in si pridobila mesto stalnega dobavitelja ljubljanskega Leclerca. Iz brezposelne je postala uspešna podjetnica, ki premišljuje o novih naložbah in širitvi svoje dejavnosti. • **R. Š., foto: T. Dokl**

KOLIKO JE VREDEN TOLAR

KRANJ, 12. 9. 2000

	nakupni/prodajni		nakupni/prodajni		nakupni/prodajni	
MENJALNICA	1 dem		1 ats		100 itl	
A BANKA (Tržič, Kranj, Jesenice)	NISO POSREDOVALI PODATKOV					
GORENJSKA BANKA (vse enote)	NISO POSREDOVALI PODATKOV					
HRANILNICA LON, d.d. Kranj	106,50	107,10	15,12	15,22	10,68	10,78
HIDA - tržnica Ljubljana	106,60	106,85	15,14	15,17	10,77	10,80
HRAM ROŽCE Mengeš	NISO POSREDOVALI PODATKOV					
ILIRIKA Jesenice	NISO POSREDOVALI PODATKOV					
ILIRIKA Kranj	202 17 22					
ILIRIKA Medvode	NISO POSREDOVALI PODATKOV					
INVEST Škofja Loka	106,60	107,00	15,12	15,22	10,73	10,80
KREKOVA BANKA Kranj, Šk. Loka	NISO POSREDOVALI PODATKOV					
LEMA Kranj	106,60	106,90	15,13	15,19	10,74	10,81
VOLKSBANK-LJUD. BANKA d.d.,Ljubljana	106,55	107,15	15,12	15,26	10,74	10,84
LOKACOMMERCE, Škofja Loka	NISO POSREDOVALI PODATKOV					
NOVA LB Kamnik, Kranj, Šk. Loka, Medvode	NISO POSREDOVALI PODATKOV					
ROBSON Mengeš	NISO POSREDOVALI PODATKOV					
PBS D.D. (na vseh poštah)	106,30	106,90	14,17	15,17	10,00	10,78
PRIMUS Medvode	NISO POSREDOVALI PODATKOV					
PUBLIKUM Ljubljana	NISO POSREDOVALI PODATKOV					
PUBLIKUM Kamnik	NISO POSREDOVALI PODATKOV					
SHP - Slov. hran. in pos. Kranj	NISO POSREDOVALI PODATKOV					
SKB (Kranj, Radovljica, Šk. Loka)	NISO POSREDOVALI PODATKOV					
SI TURIST Boh. Bistrica	NISO POSREDOVALI PODATKOV					
SI TURIST Jesenice	NISO POSREDOVALI PODATKOV					
SZKB Blag. mesto Žiri	NISO POSREDOVALI PODATKOV					
ŠUM Kranj	236 26 00					
TALON Škofja Loka	106,60	107,05	15,14	15,22	10,75	10,82
TENTOURS Domžale	NISO POSREDOVALI PODATKOV					
TRG Bled	106,35	107,00	15,10	15,24	10,72	10,84
TROPICAL Kamnik - Bakovnik	NISO POSREDOVALI PODATKOV					
WILFAN Jesenice supermarket Union	586 26 96					
WILFAN Kranj	236 02 60					
WILFAN Radovljica, Grajski dvor	530 40 40 (8.h - 13.h, 13.45h - 18.h)					
WILFAN Tržič	596 38 16					
povprečni tečaj	106,39	107,00	15,01	15,22	10,65	10,81

Pri Sparovcu v Avstriji je ATS ob nakupu blaga po 15.00 tolarjev.
Podatke za tečajnico nam sporočajo menjalnice, ki si pridržujejo pravico dnevnih sprememb menjalniških tečajev glede na ponudbo in povpraševanje po tujih valutah.

Zaradi pogostih sprememb menjalniških tečajev pri nekaterih menjalnicah objavljamo njihove telefonske številke, na katerih lahko dobite podrobnejše informacije o menjalniških tečajih.

DOBER IZLET

Oktoberfest za 5.900 tolarjev*

*V rubriki DOBER IZLET obvestilo o **tristo tolarjev vrednem** izletniškem presenečenjem za vse naročnice in naročnike Gorenjskega glasa: **v sodelovanju z ALPETOURJEM POTOVALNO AGENCIJO** vabimo na super **izlet v bavarsko prestolnico Muenchen na OKTOBERFEST, festival piva&pesmi&veselja** po izjemno **ugodni ceni 6.200 tolarjev.** V prestolnico Bavarske Vas vabimo **v soboto, 23. septembra, ali 30. septembra.** Povratek z Bavarske v poznih večernih urah; odhod iz Muenchna je predviden ob 22. uri.*

*Ampak res ugodna cena tega izleta, ki vključuje tudi krajši ogled mestnih znamenitosti bavarske prestolnice in precej časa za nakupe ali zabavo na Oktoberfestu ob 'supercah', še ni vse: **za NAROČNICE in NAROČNIKE Gorenjskega glasa je cena izleta samo 5.900 SIT.** Ob prijavi je potrebno imeti s seboj naslovljeni izvod Gorenjskega glasa in **kar za 300 tolarjev bo Vaš septembrski Munchen lahko še pred odhodom cenejši!***

*Odhoda **23. in 30. septembra** zelo zelo zgodaj zjutraj (tako rekoč "sred' noči" ob pol treh zjutraj izpred Hale Tivoli v Ljubljani. Najudobnejši turistični avtobus Alpetourja PA boste lahko počakali v Škofji Loki ob treh ponoči; dobre četrt ure kasneje bo ustavil tudi v Kranju, postanki bodo še Tržiču, Radovljici, **pa tudi na Bledu!** Vse informacije, prijave in **vplačila:** pet Alpetourjevih turističnih poslovalnic na vseh glavnih gorenjskih avtobusnih postajah v Kranju, Škofji Loki, Radovljici, Tržiču in na Bledu ter v malooglasni službi Gorenjskega glasa, Zoisova 1 v Kranju, v pritličju poslovne stavbe. Naši telefonski številki: 04/201-42-00 in 201-42-47.*

SALON OKVIRJEV GABI KRANJ
OKVIRJANJE SLIK
Ponudba:
- okvirjanje
- izdelava ogledal
- slikarska platna
- serijski okvirji
- prodaja slik
"Vsak okvirček GABI svoje sliko PADI"
Vodopivčeva 3, 4000 KRANJ
(Mohorjev klanec)
tel.: (04) 20-21-083
delovni čas:
vsak dan: 9-12 in 15-19 ure
sobota: 8-12 ure

89,7 MHz radio GEOSS

MIKS
Narezki, kanapeji, razne pogostitve, catering
Šimenko Marko s.p.
tel.: 064/312-606

PRI NAS POSLUŠAMO RADIO KRANJ 97,3 MHz
GORENJSKI MEGASRČEK

IBI KRANJ
Proizvodnja žakarskih tkanin, d.d.
Jelenčeva ulica 1, 4000 KRANJ

objavlja naslednja prosta delovna mesta

1. POSLUŽEVALEC STROJEV (predilnica)

Pogoji: III. stopnja strokovne izobrazbe tekstilne ali strojne smeri (strojni predilec, strojnik)

2. BARVAR

Pogoji: III. stopnja strokovne izobrazbe tekstilne smeri (barvar tekstilij, obdelovalec tekstila)

3. PLEMENITILEC

Pogoji: III. stopnja strokovne izobrazbe tekstilne smeri (apreter tekstilij, plemenitilec tekstilij)

Kandidati morajo poleg zahtevane strokovne izobrazbe izpolnjevati tudi splošne pogoje za sklenitev delovnega razmerja določene z zakonom.

Od kandidatov pričakujemo poznavanje področja dela oziroma delovne izkušnje na sorodnih delovnih mestih. Delovno razmerje bomo sklenili **za nedoločen čas** s polnim delovnim časom in **z enomesečnim** poskusnim delom.

Pisne prijave s kratkim življenjepisom, opisom delovnih izkušenj in dokazili o izpolnjevanju pogojev pošljite v roku 8 dni po objavi na naslov: IBI KRANJ, d.d., Jelenčeva ulica 1, 4000 KRANJ.

OBČINA ŽIRI
IN
TURISTIČNO DRUŠTVO ŽIRI

Na podlagi Odloka o proračunu občine Žiri in naloge Turizem v občini Žiri, objavljata

RAZPIS

ZA IZBOR TURISTIČNEGA SPOMINKA OBČINE ŽIRI

1. Na razpis se lahko s svojimi končno oblikovanimi izdelki prijavijo občani, skupine občanov, društva, krožki, skupine, z enim ali več končnimi izdelki.

2. Tričlanska strokovna komisija, ki jo imenujeta župan občine Žiri Bojan Starman in predsednik Turističnega društva Benjamin Kavčič, bo ocenjevala prispele izdelke po naslednjih kriterijih in merilih:
- kakovost
- tehnološki proces (ročno, strojno)
- gradivo in material
- kulturna dediščina (prenos in nadgradnja)
- aplikativnost (uporabnost, dekorativnost)
- število izdelkov (možnost zagotavljanja večjega števila izdelkov, glede na povpraševanje)
- oblikovna in estetska vrednost
- predstavitev geografskega področja, občine, krajev, vasi

3. Komisija po ocenjevanju napravi zapisnik s strokovno utemeljitvijo najboljših izdelkov. Prvi, prva dva ali prvi trije, po mnenju komisije najboljši izdelki - spominki, bodo nagrajeni z denarnimi nagradami. Nagradni sklad je 300.000 SIT in ga prispeva občina Žiri v višini 200.000 SIT in Turistično društvo v višini 100.000 SIT.

4. Vsi, ki se bodo prijavili na razpis, naj svoj izdelek oddajo na Občino Žiri, v tajništvo, v času uradnih ur, **do vključno 16. oktobra 2000, do 15. ure,** v zaprti kuverti, škatli, ovoju, z napisom RAZPIS - TURISTIČNI SPOMINEK, skupaj z zahtevanimi prilogami; izpolnjen in podpisan vprašalnik, izjava.

5. Odpiranje prispelih vlog bo istega dne, 16. oktobra 2000, ob 18. uri. Odpiranje vlog ni javno. O rezultatih razpisa bodo avtorji nagrajenih spominkov obveščeni v 3 dneh od dneva odpiranja vlog.

6. Vsi izdelki, ki bodo po mnenju strokovne komisije ustrezali pogojem pravilnika in razpisa, bodo razstavljeni v galeriji DPD Svoboda. Denarne nagrade bodo podeljene ob otvoritvi razstave vseh prispelih spominkov v soboto, 21. oktobra 2000, ob 19. uri, obenem s podpisom pogodbe o zagotavljanju večjega števila spominkov.

7. Razpisno dokumentacijo: razpis, pravilnik, vprašalnik, izjava, lahko dvignete na Občini Žiri iali pri predsedniku Turističnega društva Žiri, Benjaminu Kavčiču. Za podrobnejše informacije v zvezi z razpisom se obračajte na telefon 04 51 92 521, koordinacija, G. Pivk.

Župan Občine Žiri
Bojan Starman

Predsednik TD Žiri
Benjamin Kavčič

Odpravljanje posledic spomladanske suše

Osem gorenjskih občin v prvem razredu

Kranj - Na Hidrometeorološkem zavodu Slovenije so na podlagi padavin v času spomladanske suše od 1. marca do 27. junija razdelili območje Slovenije v štiri razrede oz. sušne stopnje.

Na območjih z ničelno stopnjo suša ni ogrozila kmetijskih kultur, na območjih s prvo stopnjo se je pomanjkanje padavin odražalo v občasni slabši kondiciji rastlin (uvelost, počasnejši razvoj), na območjih z drugo stopnjo so bile poškodbe po suši hujše le na lahkih, plitvih in peščenih tleh s slabo zalogo talne vode, na območjih s tretjo sušno stopnjo pa so bile poškodbe vidne na vseh kmetijskih rastlinah, pomanjkanje padavin pa je najbolj prizadelo poljščine, vrtnine, travinje in hmeljišča ter mlade trajne nasade. Škodo po suši v skupni vrednosti 17,5 milijarde tolarjev je prijavilo 156 občin, od tega 11 z območja z ničelno sušno stopnjo, 27 z območja s prvo stopnjo, 32 z območja druge stopnje in 86 občin z območja tretje stopnje. Na območjih ničelne stopnje so škodo prijavile tudi občine Bled, Jesenice, Kranjska Gora, Žirovnica ter Cerkno in Idrija, z območja s prvo sušno stopnjo pa občine Bohinj, Gorenja vas Poljane, Radovljica, Žiri, Domžale, Komenda, Mengeš in Trzin. Občine so praviloma ocenile višjo škodo, kot jo je državna komisija določila na podlagi enotnih meril. Po teh kriterijih naj bi bilo v Bohinju za 9,5 milijona tolarjev škode, v občini Gorenja vas - Poljane za 5,6 milijona, v Radovljici za 1,9 milijona tolarjev, v Žireh za 10,8 milijona, v Domžalah za 141 tisoč, v Komendi za 912 tisoč, v Mengšu za 450 tisoč in v Trzinu za 1,9 milijona tolarjev, te zneske pa bodo po pregledu površin verjetno še nekoliko popravili. Škoda, določena po enotnih merilih, bo osnova za izplačilo odškodnine, ki jo je država zagotovila s sprejetjem zakona o zagotavljanju denarja za odpravo posledic suše, neurja s točo, plazenja tal in sluzenja morja v letu 2000. Prizadete občine oz. kmetje s teh območij naj bi letošnji del pomoči prejeli do konca oktobra, za pravilno razdelitev denarja med oškodovane kmete pa so po zakonu odgovorni župani. • C.Z.

Prašiči

Konec cepljenja proti kugi?

Ljubljana - V državah Evropske unije že več kot dve desetletji ne cepijo prašičev proti klasični prašičji kugi, to naj bi dve leti pred vstopom v unijo storila tudi Slovenija. Pri nas naj bi cepljenje opustili ob koncu letošnjega oktobra, med prašičerejci pa je že slišati pomisleke in vprašanja, zakaj naj bi to naredili že letos, ko pa Slovenija zanesljivo ne bo postala polnopravna članica unije pred letom 2005 ali 2006. Takšna vprašanja se jim zastavljajo, ker niti rejci niti država na novost (še) niso pripravljeni. Rejci pred morebitnim izbruhom bolezni niso zaščiteni, država pa tudi še ni ustanovila rizičnega sklada, iz katerega bi prizadetim ob pojavu bolezni povrnila vsaj neposredno škodo, če že ne tudi izpada dohodka. In zakaj potem sploh vprašanje: cepiti ali ne? Kot zatrjujejo strokovnjaki, je bolezen (povzroča jo virus, ki v mesnih izdelkih lahko preživi več mesecev, v zamrznjenem mesu pa celo več let) mogoče izkoreniniti samo brez cepljenja. • C.Z.

Kmetijsko gozdarska zbornica

Premoženje na zbornico

Zapleta se pri oblikovanju gozdarske službe.

Peter Vrisk

Ljubljana - Minister za kmetijstvo, gozdarstvo in prehrano **Ciril Smrkolj** in predsednik kmetijsko gozdarske zbornice **Peter Vrisk** sta že na kmetijsko živilskem sejmu v Gornji Radgoni podpisala sporazum o medsebojnih obveznostih, v četrtek pa je vlada sprejela še poročilo kmetijskega ministrstva o višini premoženja, sredstev in obveznosti desetih kmetijskih zavodov in centrov na dan 17. junij 1999 ter sklep o prenosu vsega tega na Kmetijsko gozdarsko zbornico Slovenija pod pogojem, da se do sprejetja novih uporabljajo veljavni akti zavodov in da v skladu z veljavnimi akti nadaljujejo delo tudi sedanji organi zavodov. Premoženje zavodov in centrov je bilo ocenjeno na približno dve milijardi tolarjev, po zakonu o kmetijsko gozdarski zbornici pa so zavodi že lani postali last države. Kot je vodstvo kmetijsko gozdarske zbornice pojasnilo na nedavni novinarski konferenci, naj bi dogovor, podpisan na radgonskem sejmu, pomenil "otoplitev" dosedanjih odnosov med zbornico in ministrstvom in začetek boljšega medsebojnega sodelovanja. Prvi del sporazuma zadeva dela, ki jih bo zbornica opravljala za državo in jih bo država tudi plačevala, drugi del pa prenos premoženja na zbornico in nakazilo proračunskega denarja. Za zbornico je še zlasti pomemben finančni del, po katerem naj bi ministrstvo za volitve organov zbornice in njeno delo zagotovilo iz proračuna 400 milijonov tolarjev. Medtem ko so nekaj več kot sto milijonov tolarjev že porabili za spomladanske volitve, naj bi približno toliko še za volitve v območne svete in izpostave, ki bodo 3. decembra letos, ter še nekaj manj kot dvesto milijonov tolarjev za zagon zbornice. Po zakonu je zbornica v šestih mesecih po ustanovitvi dolžna organizirati tudi gozdarsko svetovalno službo. V zbornici so si jo zamislili tako, da bi iz zavodov za gozdove prešlo pod njihovo okrilje približno sedemdeset delavcev in z njimi tudi pripadajoči del denarja, vendar se pri tem tudi zaradi nedorečenega zakona precej zapleta. • C.Z.

Slovenski "krompirjevci" na evropskem srečanju na Nizozemskem

Prej školjka kot kamen

Za pridelovanje krompirja in ostalih poljščin so na Nizozemskem bistveno boljše naravne možnosti kot, denimo, na Gorenjskem. Ko smo minuli teden hodili po emmeloordskih poljih, je bilo pogosto slišati komentarje, češ - v zemlji, ki je nastala z izsušitvijo morja, bi lažje našli školjko kot kamen.

Emmeloord - Nizozemska, ki je dobro poznana po pridelavi in predelavi krompirja, izdelovanju strojev in opreme ter znanstveno raziskovalnem delu, je bila minuli teden evropsko in svetovno središče dogajanja, povezanega s krompirjem. Od ponedeljka do srede je bil v Amsterdamu svetovni kongres o krompirju, od srede do petka pa Emmeloordu razstava najsodobnejših strojev in opreme za pridelovanje, sortiranje, skladiščenje in predelovanje krompirja ter na bližnjem polju tudi prikaz strojev za izkop krompirja ter še nekaterih drugih poljščin.

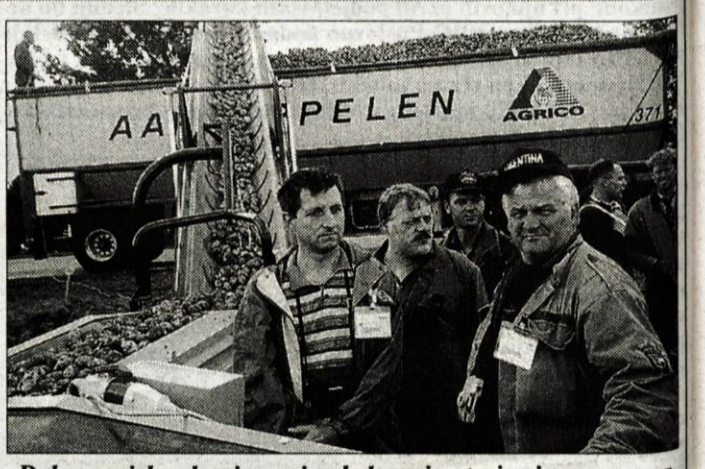

Del gorenjske skupine pri ogledovanju strojev in naprav na polju v Emmeloordu.

Ker je tudi Slovenija, še posebej pa Gorenjska, "krompirjeva deželica", ne kongres in ne razstava nista minila brez slovenske udeležbe. Na kongresu sta sodelovala tudi predstavnika KŽK-jeve raziskovalne enote v Šenčurju, podjetji M-KŽK Kmetijstvo Kranj in VMS iz Podsmreke (Dobrava pri Ljubljani) pa sta organizirali še strokovni ogled sejma in predstavitve delovanja strojev in opreme. Ogleda so se udeležili KŽK-jevi delavci, ki se ukvarjajo s pridelovanjem, skladiščenjem in trženjem krompirja, poslovni partnerji obeh podjetij, kmetijski svetovalci, pridelovalci krompirja in še nekateri drugi. Ker je pot na Nizozemsko dolga (s postanki je trajala približno sedemnajst ur), so si med potjo ogledali še nekatere zanimivosti - v Nemčiji mesto Koeln, še zlasti znamenito katedralo, ter bavarsko mesto Wuerzburg, znano po trdnjavi in še številnih arhitekturnih spomenikih iz časov od 11. do 14. stoletja, na Nizozemskem pa kmetijo, ki se je usmerila za pridelovanje (semenskega) krompirja, nasip, s katerim so preprečili poplavljanje in omogočili izsuševanje morskih površin, coklarno in sirarno v območju Edama, odkoder izvira znani nizozemski sir edamec, ter za konec še Amsterdam - mesto, ki je ob vsem drugem znano po drogah ter po t.i. rdeči četrti.

Kaj smo videli in spoznali na Nizozemskem? Če ima, denimo, Slovenija velike težave z zaraščanjem kmetijskih zemljišč, Nizozemska bije že stoletne boje z morjem in z izsuševanjem morskih površin pridobiva zemljišča (polderje) za kmetijstvo. Predvsem na polderjih je zemlja zelo kakovostna, skorajda podobna mivki in brez kamenja, ki je na marsikateri gorenjski njivi tako debel kot krompirjevi gomolji. Naravne možnosti za kmetijstvo in tudi za pridelovanje (semenskega) krompirja so na Nizozemskem zelo ugodne, domačini pa so jih tudi zelo dobro izkoristili in razvili "krompirjevo industrijo", ki se danes ponaša s sodobnimi stroji za izkop, sortiranje, skladiščenje in predelavo krompirja. Nizozemcem sledijo tudi drugi in na razstavi v Emmeloordu, kjer so se s stroji in opremo predstavili vsi, ki v Evropi kaj pomenijo, smo lahko videli tudi sortirnik, ki s pomočjo laserja in video posnetkov sortira krompir na dober in slab, debel in droben... Mlini na veter so le še turistično etnografska zanimivost, Nizozemci pa znajo tradicijo (izdelovanje cokel, sirov itd.) tudi zelo dobro izkoristiti za posel. V mestih imajo tramvaji in kolesarji prednost pred ostalimi udeleženci, pri križanju cestnih in vodnih poti (kanalov) pa je videti tudi prizore, ko se cesta šoferjem dobesedno postavi pokonci. Na prehodih prek kanalov namreč dvignejo del ceste, da ladje lahko nadaljujejo pot.

• C. Zaplotnik

Akcija S kmetije za Vas

Še veliko težav pri registraciji

Priznanje je prejela Poličarjeva kmetija s Police pri Naklem, v akciji pa je sodelovala tudi kmetija Galičič iz Hotovelj v Poljanski dolini.

Kranj - Revija Sodobno kmetijstvo, ki jo izdaja tednik Kmečki glas, je letos že petič zapored pripravila akcijo S kmetije za Vas, v kateri so ocenjevali načine trženja izdelkov na kmetijah, ki se ukvarjajo tudi s predelavo svojih pridelkov.

Strokovna komisija je tokrat ocenila le sedem kmetij, ne pa še nekaterih drugih, ki so se tudi prijavile, a nimajo urejene registracije. Prvo mesto je prisodila **kmetiji Rengeo** iz Šalovcev, ki obdeluje 45 hektarjev zemlje, je že pet let vključena v ekološko pridelavo, prideluje žita (tudi lan) ter redi prašiče in kot zanimivost škotsko visokogorsko govedo. Svoje pridelke in izdelke prodaja v trgovini na kmetiji ter v trgovinah po vsej Sloveniji. Drugo mesto je osvojila **kmetija in podjetje Kekec** iz Zgornjega Porčiča pri Sveti Trojici. Njihova glavna dejavnost je sirarstvo. V mleko vsak dan predelajo 1.100 litrov mleka, od tega ga 600 litrov odkupijo še od dveh kmetij. Izdelujejo šestnajst različnih vrst sirov, na kmetiji pa nameravajo urediti še prostor, kjer bodo obiskovalci in kupci lahko poskusili njihove izdelke. Na tretje mesto je komisija uvrstila **Poličarjevo kmetijo** s Police pri Naklem. Kot piše v obrazložitvi, ima družina Pavlin - Jagodic v lasti dve kmetiji, ki skupno obsegata 48 hektarjev zemljišč, od tega je 25 hektarjev gozda. Pridelujejo krompir, zelenjavo, jajca, mleko, koruzo in žita. Redijo 45 glav živine, od tega 20 do 22 krav, poleg tega pa še 400 nesnic. Vsako leto zredijo tudi 80 prašičev. Večino pridelkov z izjemo mleka prodajo v domači trgovini Štiblc, v prihodnosti pa bi radi na kmetiji uredili tudi predelavo mleka in mesa. Vse ostale kmetije je strokovna komisija uvrstila na četrto mesto, med njimi tudi **kmetijo Galičič** iz Hotovelj v Poljanski dolini. Kmetija obsega nekaj več kot deset hektarjev zemljišč, od tega tri hektarje obdelovalnih. Poleg goved redijo tudi prašiče in kokoši, pridelujejo krompir in zelenjavo, izdelujejo rezance ter iz sadja kuhajo žganje in delajo jabolčni kis. Večino pridelkov in izdelkov prodajo na tržnici v Škofji Loki, nekaj pa tudi na kmetiji.

Najbolje ocenjenim kmetijam so priznanja podelili na okrogli mizi Bolj organizirani - bolj uspešni, ki so jo pripravili med kmetijsko živilskim sejmom v Gornji Radgoni. Na pogovoru je bilo med drugim slišati, da imajo kmetije veliko težav pri registraciji dejavnosti. Na ministrstvu za kmetijstvo, gozdarstvo in prehrano že pripravljajo pravilnike, s katerimi naj bi poenostavili postopke.

• C.Z.

Nova revija

Meso in mesnine

Ljubljana - V okviru gospodarskega interesnega združenja Meso-izdelki je začela izhajati nova revija Meso in mesnine. Prvo promocijsko številko, ki je po obsegu dokaj zajetna, so predstavili že na sejmu kmetijstva in živilstva v Gornji Radgoni, redno pa naj bi začela izhajati prihodnje leto, ko naj bi predvidoma pripravili štiri številke. Kot je povedala odgovorna urednica revije **Marta Satler**, pri izhajanju računajo tudi na pomoč ministrstva za kmetijstvo, gozdarstvo in prehrano ter gospodarske zbornice. Upajo, da bo revija pomenila polno promocijo mesarske stroke in da ne bo zanimiva le za mesarje in tehnologe, ampak tudi za širši krog bralcev. • C.Z.

Ocenjevanje kmetijske mehanizacije in opreme

Medalje tudi za gorenjske izdelovalce

Gornja Radgona - Na letošnjem mednarodnem sejmu kmetijstva in živilstva v Gornji Radgoni so ocenjevali tudi kmetijsko mehanizacijo in opremo. Za ocenjevanje je dvajset razstavljavcev prijavilo 37 strojev, strokovna komisija, ki jo je vodil dr. Tone Ploj, pa je podelila dve šampionski nagradi, devetnajst zlatih, trinajst srebrnih in štiri bronaste medalje ter še eno priznanje.

Šampionsko nagrado sta prejela Zupan, d.o.o., podjetje za proizvodnjo, trgovino in storitve, iz Maribora za nov proizvod domače izdelave - pršilnik s premičnimi loputami in uvoznik Interexport Ljubljana - Mednarodna trgovina, d.o.o., za tržni proizvod tuje izdelave - traktor Fendt Favorit 711. V konkurenci domačih izdelkov je **Agromehanika Kranj** dobila srebrno medaljo za škropilnice AGS 200EN, 300EN in 400EN in priznanje za kabino za traktor AGT - STD izvedba, samostojni podjetnik **Janez Avman** iz Dvorij pri Cerkljah zlato medaljo za avtomatiko za sušenje sena Mikrosen - S, **Moto Zip Trgovina, d.o.o., Kranj** bronasto medaljo za cepilec drv Himont, **Vreček Agro, d.o.o., Kranj** srebrno medaljo za pršilnik na hidravlični pogon za goseničarje in bronasto medaljo za vrtavkasto brano na tri, dva ali en nož ter **Emona - Farma Ihan in dr. Lucijan Krivec** zlato medaljo za porodni diagonalni boks. V konkurenci uvoženih izdelkov je **Agromehanika** prejela zlati medalji za balirko za valjaste bale in ovijalko bal Sipma in srebrno medaljo za vinogradniško sadjarske traktorje Pales 230, Fruktus 130 in Dioniz 130, **Re-Kri Vinko Križnar, s.p., zastopstvo za firmo Reform, iz Naklega** zlato medaljo za gorski traktor Mounty 65, **Tehnoservis, d.o.o., Škofja Loka** pa zlato medaljo za terenski teleskopski viličar Merlo.

• C.Z.

Sestavljanke Olge Tičar z Jezerskega

Prtljažnik namesto mize, seveda!

Od enostavne, stoletje stare sestavljanke, do večmetrskih in miniaturnih - Sestavljenih 53 sestavljank, na Šmarjetni gori razstavljenih 23.

Šmarjetna gora, 12. septembra - Olga Tičar z Jezerskega je svojevrstna umetnica. Za svoje umetnine ne rabi platna, niti barv in čopiča, ampak le tisoče koščkov, ki se s pomočjo njene vztrajnosti zlijejo v celoto. V cvetje, živali, pa krajine in obraze, note in mojstre glasbe, pa tudi v druge, nekoliko mistične podobe. Zasvojile so jo sestavljanke, ki jih večina bolje pozna pod imenom "puzzle".

Olga Tičar pred eno večjih sestavljank Svete trojice z apostoli.

Pravzaprav se je zgodilo že v otroštvu, ko sta s sestro na domačem podstrešju našli sto let staro sestavljanko in ko so jima ljubljanski sorodniki poslali dve novi. Potem so prišle na vrsto druge življenjske obveznosti, pred dobrimi štirimi leti pa so se sestavljanke vrnile v Olgino življenje in postale njegova stalnica. Pravi, da ob štirih otrocih in delu na kmetiji prostega časa ni v izobilju, se pa najde. Seveda, če človek tako želi. Olgini so večeri. Namesto televizije odpre škatlo sestavljanke in vanjo so uro ali več ur usmerjene vse njene misli. "Sestavljanje me pomirja in pri tem neskončno uživam. Tako kot je vsak delček sestavljanke potreben, da je končni izdelek lep in popoln, je pomemben tudi vsak človek, da svoje okolje polepša in obogati. Jaz sem urice zase našla v večernih urah," je dejala Tičarjeva.

Motivov ne izbira po pomembnosti, ampak po všečnosti, najtežje pa je sestavljati sestavljanke temnejših barv, lažje gre z raznobarvnimi. "Mona Lisa mi je vzela kar nekaj večerov, dokončala sem tudi sestavljanko deklice, ki je sestavljena iz tisoč koščkov, tako majhnih, da bi jih morala skoraj s pinceto prijemati. Ponosna sem na veliko sestavljanko z motivi Svete trojice in 12 apostolov," je pripovedovala Olga Tičar. Pri srcu ji je tudi zasanjan angel in velika glasbena mojstra, saj je v mladosti tudi sama igrala klavir. Vesela je vsake nove sestavljanke, z veseljem pa dokončane in uokvirjene sestavljanke podarja za praznike svojim sorodnikom in znancem, njene "slike" pa se znajdejo tudi med poročnimi darili.

Tičarjeva pravi, bolj ko gre sestavljanje h koncu, bolj jo žene in nič čudnega ni, če se zavleče pozno v noč. In nič nenavadnega, če je treba sestavljanko zaradi prevoza do steklarja popraviti in pri roki ni mize, je pa avtomobilski prtljažnik. Preprostejše sestavi v nekaj dneh, za težje pa včasih porabi tudi več mesecev. Ur ne šteje. Tičarjeva je med Jezerjani znana po svoji duhovitosti in širokem nasmehu, ki ju je bil poln tudi četrtkov večer, ko so odprli njeno razstavo. Rada poje v nonetu Korotan, ki je nastopil na odprtju njene prve razstave v hotelu Bellevue na Šmarjetni gori. Zapeli so ji tudi Smrtnikovi fantje oziroma kvartet Jutro, njenih 23 čudovitih sestavljank pa bo na ogled do sredine oktobra. • **R. Škrjanc**

Kamniški dnevi narodnih noš

Raznolike in zanimive narodne noše

Jubilejno prireditev, 30. dneve narodnih noš, si je v dnevih od petka do sobote ogledalo več kot štirideset tisoč ljudi. Vzporedno so potekale tudi spremljajoče prireditve. Letos jubilejna povorka.

Kamnik, 10. septembra - Toplo in sončno vreme je bilo Dnevom narodnih noš letos resnično naklonjeno, saj se je v treh dneh konec tedna zvrstilo čez štirideset tisoč ljudi iz vseh koncev Slovenije in sosednjih držav.

Po uspelem 1. dnevu narodnih noš, leta 1966, se je v Kamniku, vključno z letošnjim, zvrstilo že petintrideset prireditev s to vsebino. Po nekajkratni zamenjavi organizatorjev med Turističnim društvom in občino Kamnik, je od leta 1998 organizacijo prevzela zopet slednja z organizacijskim odborom, ki ga vodi župan Tone Smolnikar. V petek, po uradnem odprtju, je sledil promenadni koncert Mestne godbe Kamnik. V treh dneh so se predstavile noše iz vse Slovenije ter gostujoče iz Avstrije in Madžarske. Predstavile so se domače in tuje folklorne skupine, otroške folklorne skupine in folklorne skupine Društva upokojencev iz Kamnika. Glasbeno plat prireditve so zapolnili ansambel Slovenskih muzikantov, harmonikarke Zupan, Mladinski pihalni orkester, duo Sing song, tamburaški orkester z Jesenic, dixieland zasedba Mamut in skupina Beneški fantje. V nedeljo pa se je dan začel s promenadnim koncertom Godbe Šentjernej in nastopom kamniške mažoretne skupine Veronika, predstavila se je tudi godba Trofaiach iz Avstrije ter Godba Stranje in ansambel Nagelj. Največjo pozornost pa je vsekakor pritegnila jubilejna povorka, kjer je sodelovalo poleg 1100 prijavljenih, še 150 dodatnih narodnih noš. V teh dneh pa je občina Kamnik podelila tudi priznanja sodelujočim pri organizaciji Dnevov narodnih noš. Dobili so jih: Mara Pucelj, dr. Svetozar Frantar, dr. Nikolaj Sadnikar in Franci Poljanšek. Občina Kamnik se torej lahko pohvali z uspelo prireditvijo, ki jo je finančno delno pokrila sama, delno so jo krili sponzorji, na del pa upajo tudi z državne strani.

Povorka skozi Kamnik je prikazala vrsto narodnih noš.

N. Ekar

Dobrodošla pomoč družini Sinanovič

Vrnjena optimizem in volja

Prošnji za pomoč družini Sinanovič so se odzvali posamezniki in kranjska Mestna občina - Zbrali dobrih 400 tisoč tolarjev - Otroci začeli obiskovati pouk - Nekaj pomoči bi še prišlo prav.

Kranj, 12. septembra - Pred dobrim mesecem smo pisali o neznosni teži bivanja kranjske družine Sinanović s Tomšičeve 42. Brez zaposlitve, brez denarja in brez dovoljenj za bivanje v Sloveniji. Vendar tuja stiska še vedno gane. Tudi stiska omenjene družine. Ljudje, ki jim je ravnodušnost tuja, so pomagali in pomagala je tudi kranjska občina.

Ob našem drugem obisku so bili Almira, Edo, Alen in Alma dobro razpoloženi in tudi starša Dragica in Esad sta bila zgovornejša. Zelo hvaležna sta vsem dobrotnikom, ki so jim pomagali z denarnimi prispevki ter kranjskemu županu Mohorju Bogataju, ki je prisluhnil njihovi stiski in jim namenil denarno pomoč. Na računu družine Sinanović se je zbralo dobrih 400 tisoč tolarjev, s katerimi so plačali položnice in kupili nekaj šolskih knjig za štiri šoloobvezne otroke. Zvezke je brezplačno prispeval kranjski Rdeči križ. Razumevajoči so bili tudi v Osnovni šoli Staneta Žagarja, saj so, kljub nekaterim neurejenim dokumentom otrok, slednjim omogočili vpis. Almira in Edo sta postala prvošolca, Alen sedmošolec. Najstarejša Alma pa je že dober teden dijakinja prvega letnika Srednje tekstilne, obutvene in gumarske šole Kranj, šiviljska smer.

Mama Dragica je še vedno brez zaposlitve, oče Esad pa upa, da se mu bo v kratkem nasmehnila sreča in bo njegova prošnja za delo sprejeta. "Takoj bi nam bilo lažje, saj imamo sedaj le 20 tisočakov socialne pomoči. Z denarjem, ki smo ga prejeli od ljudi, sem plačal tudi zdravniški pregled, za svoje zavarovanje in zavarovanje otrok pa potrebujem še 160 tisoč tolarjev. Za bivalno vizo se je zapletlo pri prijavi otrok na omenjenem naslovu, kajti Mestna občina Kranj je konec junija izdala negativno mnenje, ker po normativih za socialna stanovanja na 36 kvadratnih metrih, kolikor meri naše stanovanje, ne sme stanovati sedem oseb. Zato naši prošnji niso ugodili, na žalost pa je od slednjega odvisno tudi moja pridobitev bivalne vize," je povedal Sinanovič, žena Dragica pa je ob tem dodala, da so kljub naštetim težavam neskončno veseli srčne dobrote ljudi, ki so jim pomagali in jim dali upanje ter voljo. "Ko bi nam le občina dovolila, da na mojem naslovu prijavimo tudi otroke in bi mož uredil bivalno vizo ter dobil zaposlitev, potem bi bilo vse lažje. Morda kdo misli, da sami nič ne storimo in le tarnamo, vendar ni tako, le vse je zelo zapleteno in brez denarja ni nič, otroci kljub ugodnostim vsak dan rabijo nekaj sto tolarjev," je dejala Sinanovičeva. • **R. Škrjanc**

Družina Sinanovič je zelo hvaležna vsem, ki so jim dosedaj pomagali, še vedno pa bi potrebovali približno 160 tisoč tolarjev za očetovo ureditev bivalne vize.

Banovci, Rabac, Maistrova hiša zdravja .....

Gremo v Portorož!

*V soboto, 16. septembra, bo zadnja letošnja (koledarska) poletna in Turistična agencija Integral Tržič organizira na jug Istre, v RABAC, še en kopalni izlet. Med vožnjo bo krajši postanek v turističnem mestecu Lovranu, zatem ogled tipičnega obmorskega kraja Moščenice in svetovno znanega mestnega muzeja, sprehod po moščeniški tržnici z možnostjo nakupa istrskega olivnega olja, sivke, domačega vina in istrskega pršuta. Kopanje bo na plaži v Rabcu (ali v pokritem hotelskem bazenu, če bo v soboto že tudi ob morju preveč odločno potrkala vremenska jesen). Večerja bo v Girardelli. Avtobus bo peljal iz Tržiča do Lesc, Radovljice, s postanki v Kranju, Škofji Loki, Medvodah in Ljubljani, seveda pa tudi na vseh vmesnih postajah na tej relaciji. Cena izleta je 4.600 SIT, za naročnike Gorenjskega glasa **samo 3.500 SIT.** Ker je Rabac med Gorenjkami in Gorenjci zelo priljubljen turistični kraj, bo reportažo o posezonskem utripu v tem delu Istre pripravila **Božena Avsec** za turistično stran Gorenjskega glasa. V Integralovem avtobusu so za sobotni izlet le še štirje prosti sedeži!*

Jesen ob slapu Rinka

*Turistična agencija Integral vas vabi, da **naslednjo soboto, 23. septembra,** ki bo že prva jesensko koledarska, preživite v Logarski in Savinjski dolini. Obiskali boste Logarsko dolino - hotel Plesnik, slap Rinka in druge lepote krajinskega parka, cvetlični park Mozirski gaj, tudi za pozno kosilo v Gostilni Pirnat v Letušu bo poskrbljeno. Povratek na Gorenjsko bo zgodaj zvečer. Cena izleta je 5.500 tolarjev, za naročnike Gorenjskega glasa in družinske člane samo 3.900 tolarjev. Posebna Integralova ugodnost za mlajše od 15 let: cena izleta je samo 2.500 tolarjev. Za časopisni zapis o tem, kako so jesen pričakali v Logarski dolini in v Mozirskem gaju, bo poskrbela **Mirjam Pavlič,** Integralov avtobus bo peljal na relaciji Tržič - Kovor - Lesce - Radovljica - Kranj - Žabnica - Škofja Loka - Vodice - Mengeš.*

Portorož, moj Portorož ...

*V najbolj znan slovenski obmorski turistični kraj, v mesto rož, Vas Turistična agencija integral Tržič vabi **naslednjo soboto, 23. septembra.** Septembrske sobote so, če je sončno, ob morju najlepše; če bo naslednja sobota morda vremensko neprimerna za poležavanje na portoroški plaži, bo zagotovljeno kopanje v pokritem bazenu z morsko vodo. Organizirano bo tudi kosilo in še kaj (npr. ogled nekaterih posebnosti Pirana). Zaključek dneva bo z zabavnim večerom. Izletniška relacija bo Tržič - Radovljica - Kranj - Škofja Loka - Medvode, cena izleta je 4.200 tolarjev. Za naročnike Gorenjskega glasa in družinske člane je cena Integralovega izleta v Portorož naslednjo soboto samo 3.100 SIT.*

Na rajžo po Pomurju

*Po poletnem premoru Vam ponovno predlagamo imeniten izlet po pomurskih ravnicah, do Term Banovci. Izlet bo **v soboto, 30. septembra.** V programu je obisk Babičevega mlina na Muri, večerja bo v hotelu Jeruzalem v Ljutomeru. Poleg nakupa domače moke in drugih izdelkov v Babičevem mlinu bo kratek postanek tudi v Verženju v Mesariji Hanžekovič, kjer zadnji septembrski dan obljubljajo posebej ugodne cene najkakovostnejših mesnin. **V Banovcih** bo dovolj časa za sprostitev v bazenih s termalno vodo. Avtobusna relacija: Bled - Radovljica - Kranj - Škofja Loka - Vodice - Mengeš, cena izleta je 5.700 tolarjev. Za naročnike Gorenjskega glasa je cena izleta v Banovce **samo 4.600 SIT.***

Srca Bleda v Dubrovniku

*Direkcija za turizem Bled v začetku oktobra pripravlja predstavitev Bleda v Dubrovniku. V okviru blejske predstavitev bo Turistična agencija DOBER DAN iz Šempetra v Savinjski dolini **v dneh od 5. do 8. oktobra** poskrbela za 'Izlet leta' v najlepše mesto ob jadranski obali. **Kajpak je poleg tudi Gorenjski glas, več kot časopis. To bo, zagotavlja Edi Masnec, direktor Agencije Dober dan, izlet presenečenj in zabave, z odlično hrano, najboljšo glasbo in ....Tudi sprejem in pri Terezi Kesoviji** "mali koncert za velike prijatelje". Agencija DOBER DAN je pripravila **kar štiri** različne možnosti, ki se malce razlikujejo po programu, predvsem pa po načinu prevoza (letalo; avtobus/letalo ali samo avtobus), stanejo pa od **36.000 SIT do 59.900 SIT.** Cene so malce spremenjene, zajemajo prevoz in posebne transferje, dva oz. tri polpenzione v hotelu, dalmatinsko večerjo, **izlet z ladjo** ter druga presenečenja. Ker je število programov z letalskim prevozom z Brnika omejeno, velja s prijavo pohiteti že zdaj, četudi je oktober še daleč. Če bo interesentov za letalski prevoz več, bo organiziran polet tudi iz Zagreba. **Oktobrski obisk Dubrovnika ne sodi v ponudbo uveljavljenih 'Glasovih izletov', zato tokrat ni razlik v cenah v povezavi z naročnino Gorenjskega glasa** - so pa precejšnje razlike v cenah (in programih, zlasti prevozu) ponujenih **štirih** programov Agencije Dober dan.*

Prijave: 24 ur dnevno!

Za informacije in prijave sta Vam celo leto 2000 - poleg telefonskih številk organizatorjev teh izletov (npr. Integral Tržič = 04/59-63-280), vselej na razpolago, **24 ur dnevno, TELEFONSKI ŠTEVILKI Gorenjskega glasa: 04/201-42-47 in 04/201-42-00.** Vsak delovnik med 7. in 15. uro, ob sredah do 17. ure, so za prijave na razpolago tudi telefonske številke 04/201-42-48; ali 201-42-49 in tudi 201-42-44. Ob prijavi sporočite tudi, na kateri vmesni postaji želite počakati organizatorjev avtobus. Ob prijavi je tudi možno tudi izbrati sedež v avtobusuv **vendar je rezervacija izbranega sedeža velja SAMO z vplačilom celotne cene izleta!** Podrobnosti in splošni pogoji za organizacijo turističnih potovanj so sestavni del vseh naštetih programov!

PIVOVARNA UNION
Za prijatelje!

KULTURNI KOLEDAR

KRANJ - Galerijo Mestne hiše, stebriščno dvorano Mestne hiše in razstavni paviljon Jugovic v Spodnjih Bitnjah je zavzel ***Svetovni festival umetnosti na papirju***. V galeriji Prešernove hiše je na ogled razstava slik sodobnih avtorjev iz depojev Gorenjskega muzeja. V Cafe restaurantu Yasmin razstavlja akademski slikar ***Domen Slana***. V hotelu Kokra na Brdu razstavlja akad. slikar ***Zmago Puhar***. V prostorih Domplana razstavlja akad. slikar ***Boni Čeh***. V Galeriji Sava razstavljajo slike udeleženci slikarsko kiparskega tabora ***Triglavska likovna kolonija***. V Galeriji Pungert razstavlja ***Maja Ljubotina***. V Hotelu Bellevue je razstava sestavljank ***Olge Tičar***.

JESENICE - V galeriji Kosove graščine je na ogled fotografska zbirka Slavka Smoleja (1909-1961), v prvem nadstropju graščine pa je na ogled ***Spominska foto razstava*** umrlih članov FK Andrej Prešern in FK Javornik - Koroška Bela.

ŠKOFJA LOKA - V Galeriji Loškega muzeja razstavljata kipar ***Stane Jarm*** in slikar ***Anton Dolenc***. Loški muzej je odprt vsak dan (razen ponedeljka) med 9. in 18. uro. V Knjižnici Ivana Tavčarja razstavljajo člani Foto kluba Anton Ažbe. V "mini galeriji" Upravne enote Škofja Loka fotografijo in abstraktna dela z naslovom "Izpod čopiča in fotografskega objektiva" razstavlja ***Tamara Ferenc*** iz Škofje Loke. V galeriji Ivana Groharja svoja dela razstavlja ***Klara Ogorevc Jenko***.

RADOVLJICA - V dvorani Glasbene šole Radovljica so na ogled fotografije z lanskoletnega 17. Festivala Radovljica avtorja ***Mateja Rupla***. V Čebelarskem muzeju si lahko ogledate prenovljeno stalno razstavo.

BLED - V Hotelu Astoria je na ogled fotografska razstava na temo Variacije triglavskih impresij ***avtorja Mateja Rupla***. V galeriji Fundacije Jože Ciuha je na ogled nov izbor slik ***Jožeta Ciuhe***. V Vili Bled pod skupnim naslovom Z veseljem in ljubeznijo do Slovenije, fotografije razstavlja ***Brigitte Breth*** keramike in ikone pa ***Jutte Auersperg***. V knjižnici B. Kumerdeja so na ogled originalne ilustracije iz knjig ilustratorke ***Marjete Cvetko***. V 1. nadstropju Občine Bled je na ogled razstava najboljših del z mednarodnega natečaja ***Plakat miru 1999/2000***. V Festivalni dvorani je na ogled Triglavska razstava - kolikor udeležencev, toliko likovnih del. V hotelu Krim razstavlja ***Alisa Javešnik***.

TRŽIČ - V Kurnikovi hiši je na ogled razstava ***Ko bo cvetel lan***. V galeriji atrija občinske stavbe so na ogled oljni pasteli ***Janeza Kočevarja***.

MENGEŠ - V galeriji mežnarija razstavlja akvarele ***Veselka Šorli Puc***.

KAMNIK - V galeriji Veronika je na ogled razstava del, nastalih na likovni delavnici Sklada RS za ljubiteljske kulturne dejavnosti ***"Šmartno v Goriških Brdih 2000"***.

LJUBLJANA - V galeriji instituta Jožef Stefan likovna dela razstavlja ***Urška Nina Cigler***. V Narodni galeriji so na ogled slike iz Božič Langusove zbirke. V Peterokotnem stolpu Ljubljanskega gradu je na ogled razstava skulptur slikarja ***Aleksandra Kovača***. V Galeriji Lek razstava likovna dela ***Nikolaj Mašukov***.

Novo v kinu

HIŠA DEBELE MAME IN ROMEO MORA UMRETI

14. septembra prihajata v kinematografe kar dve novosti: eksploziven akcijski film Romeo mora umreti in Hiša Debele mame, mešanica nezaslišanega humorja, akcije in romantike.

Hiša Debele mame je začela svoje popotovanje na veliko platno v pisarni producenta Davida T. Friendlyja. Scenarist je producentu v enem stavku opisal hecno zgodbo in akcija se je začela. Zgodba, ki jo je scenarist prodal v enem samem stavku, pa gre približno takole: agent FBI Malcolm Turner je bister mojster preobleke. Malcolma tako prva naloga pripelje v južnaško mestece. Odločen je, da bo v past ujel neusmiljenega bančnega roparja, ki j enedavno pobegnil iz zapora. Zasedo postavi v hiši nasproti domovanja južnjaške matriarhinje, znane kot Debela mama. Načrt je preprost, a prebroditi je treba eno samo težavico: Debela mama mora nepričakovano odpotovati. Zato se Malcolm prelevi v prepirljivo južnjaško babnico. Spretni agent uporabi nekaj zvijač maskiranja in se do zadnjega grama prelevi v tolsto sedemdesetletnico. In ko je zgodba že neverjetno zapletena, se Malcolm še zaljubi. Na koncu se agent FBI spoprime z dvojno nalogo: poiskati mora način, da dobi svojega moža - in dekle.

"Naša zgodba povezuje Vzhod in Zahod, hip hop in kung fu. Dobili smo barvito, nepredvidljivo mešanico," pa je o filmu **Romeo mora umreti** zapisal producent Joel Silver. Eksploziven akcijski film torej, ki na platna prinese zgodbo o dveh mafijskih družinah. Azijska in afroameriška mafija tekmujeta za nadzor nad oaklandsko obalo. Vojno med njima nevarno zaostri umor Poja, sina azijskega mafijskega šefa. Vest o smrti pride vse do Hong Konga, kjer je zaprt njegov starejši brat Han, nekdanji policaj. Han pobegne iz zapora in kmalu pristane v Ameriki, tam pa namesto resnice odkrije le še več vprašanj in tudi sam postane tarča neznanih morilcev. V svetu zlobe, nasilja in izdaj Hanu ne preostane nič drugega, kot da jim tudi sam napove vojno. In Han je nevaren nasprotnik, ki ga ni dobro podcenjevati. Vmes začutimo tudi motive iz Shakespearove tragedije Romeo in Julija in nekaj nevarnih ritmov. Tako v filmu zaigra tudi hip hop glasbenica Aaliyah, ki je za film prispevala tudi nekaj pesmi. Še to: v Romeu je osem pretepov, vsak je drugačen, vsak poln različnih gibov in drugačnih borilnih slogov. In vsi pretepi so posneti tako, da pričarajo kar se da resnično akcijo.

GLASBENA ŠOLA AKORDEON
TOMŠIČEVA 36, KRANJ

VPIS NOVIH UČENCEV

KLAVIATURE, KITARA, KLAVIR, SOLOPETJE, HARMONIKA, KLARINET, SAKSOFON, KLJUNASTA IN PREČNA FLAVTA, PREDŠOLSKA VZGOJA. PRODAJA VSEH GLASBIL.

INF.: 04/202-5078 do 10. ure
GSM: 041/745-325

Krstna uprizoritev komedije človeških slabosti

GOSPODIČNA MICI NA KMEČKEM DVORIŠČU

Goričane pri Medvodah - Komedijo Gospodična Mici, v katero je dramaturg Jernej Novak vključil fragmente iz proznih del Frana Milčinskega, so v začetku septembra krstno izvedli v Goričanah pri Medvodah. Na malce nenavadnem mestu - na dvorišču kmetije pr' Rakarju.

Dvorišče kmetije je bilo rahlo predelano, nanj so postavili nekaj kulis, a vendar ima gledalec občutek, kot da na pol nepovabljeno opazuje dogajanje pri sosedovih. Morda k temu pomaga mnogo igralcev, sicer članov **KUD Pirniče in OTH KUD Oton Župančič Sora.** Igralci se nenehno smukajo po dvorišču, hodijo sem ter tja in vedno, ko se zgodi kaj nenavadnega, takoj pokukajo izza zidov.

Poleg že omenjenih članov kulturnih društev se v Gospodični Mici sukajo tudi **Manca Urbanc** (gospodična Mici), **Uroš Smolej** (ki odigra večno pijanega hlapca Rabuzo), **Kondi Pižorn,** ki je tokrat rahlo raztreseni krčmar, in Gregor Čušin **(župnik).**

In zgodba? **"Godi se enkrat po prvi vojni v okolici Ljubljane, ali pa danes, saj je tema večna,"** je zapisano v gledališkem listu Gospodične Mici. Nafrfrana frajlica, gospodična Mici, naenkrat pristane na kmečkem dvorišču. Njene rožnate cunjice, skoraj eleganten sončnik in visoko povzpeta frizura med vaščani takoj sprožijo preplah. Vaščanke tako o Mici zapojejo: **"Nos viha, ji smrdi dvorišče, če je tako, kaj sploh med nami išče?"**

Gospodična Mici, katere najpogostejše besede so **"O, to je tako ... in sploh!"** tako deluje kot bitje z drugega planeta. Po začetni zmedi se kaj kmalu razve, da je mestno frajlico na domačo vas pripeljal sladki vonj denarja. In v pohlepnem iskanju denarja se dogodi nemalo zapletov. A uboga deklica, ki sanjari o tem, da bi kar se da hitro prišla do bogate dote, je gledalcem simpatična. Veliko govori, malo pove, vmes pa s krasnim glaskom še kakšno smešno zapoje. Recimo pesmico, v kateri je tudi tole besedilo: **"Se mi je od uši sanjalo, joj, koliko jih je plesalo: vse same pisane, vmes kakšna rdeča, to pa pomeni, da me čaka sreča!"** Mici pa se gledalcem priljubi tudi s simpatičnim muzanjem in spogledovanjem z moškim delom publike.

No, Gospodično Mici, ki je tokrat vstopila v medvoško gledališče v naravi, je občinstvo krasno sprejelo. Tribuna, ki je omogočala radovedne poglede na kmečko dvorišče, je bila venomer polna. In gledalci so kljub jesenskemu mrazu, ki je pozno zvečer že krepko pritisnil na Goričane - zadovoljno zapuščali tribune. Ter se pod napisom **"Slovenci, pojdimo spat - morebiti se nam kaj lepega sanja"** še enkrat nasmehnili domislicam, ki jih je pripravila ekipa Gospodične Mici.

• Špela Ž., foto: Tina D.

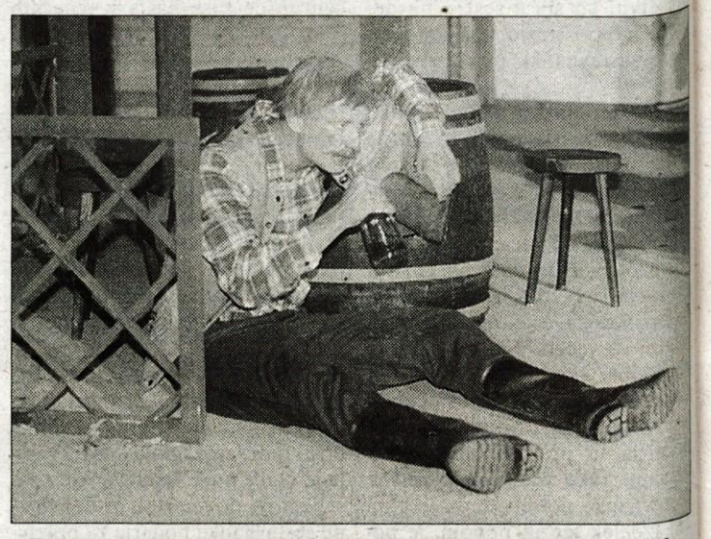

"Hej duš, Slovenci, preklet hudič, naša res slovanska, fiks laudon, sakramensko živo klije," zapoje malce predelano himno Rabuza (Uroš Smolej).

Manca Urbanc, ki je v komediji odigrala in odpela vlogo gospodične Mici, je po predstavi (in med ugibanjem, kdo ji je poslal lep cvet) povedala: "Mislim, da je igra krasno uspela. Soigralci so odlični, domačini prijazni in vedno pripravljeni pomagati, tako da je bilo na vajah vzdušje vedno zelo prijetno."

Mici se spoprime tudi s kmečkim delom in pri tem ulovi radovedne vaške poglede.

Svetovni festival umetnosti na papirju

PRVA NAGRADA NEPODELJENA

Kranj, 12. septembra - Konec preteklega tedna so v avli Mestne občine Kranj, kjer bo še do 15. septembra postavljena največja izmed razstav svetovnega festivala umetnosti na papirju, najboljšim udeležencem podelili nagrade.

Eno od nagrad svetovnega festivala umetnosti na papirju je prejela tudi kubanska slikarka Ana Maria Erra Guevara, ki je avgusta svoja dela razstavljala v kranjski Mali galeriji.

Podelitev nagrad je potekala ob živahnih zvokih kranjskega Dixieland Banda. **"Vtis o razstavi je prijeten, festival pa za Kranj predstavlja novo kakovost življenja,"** je tik pred podelitvijo priznanj dejal kranjski podžupan. Predsednik žirije, likovni kritik in umetnostni zgodovinar z Reke pa je nadaljeval podžupanove misli. **"Žirija meni, da so vsa razstavljena dela visoko kakovostna, zato bomo objavili tudi tiste avtorje, ki sicer niso prijeli nagrad, ampak so s kakovostjo svojih del med člani žirije pustili pomemben vtis,"** je razložil **Berislav Valušek**. In med umetniki, ki so pri žiriji pustili takšen vtis, je bil tudi Kranjčan **Igor Pustovrh.**

Sicer pa je šla tretja nagrada festivala "Kranj 2000" v Avstralijo, drugo nagrado so podelili umetniku iz Nemčije, prva nagrada pa ... **"Ni bila podeljena,"** je po kratkem stopnjevanju napetosti dejal predsednik žirije. **"Menim, da bi moral prvo nagrado prejeti kar festival,"** je organizatorje festivala in sodelujoče umetnike pohvalil Berislav Valušek.

Poleg prvih treh nagrajencev so odkupne nagrade Jelovice iz Škofje Loke prejeli tudi umetniki, ki so poleti ustvarjali na likovni koloniji v Kranjski Gori. Posebne nagrade sta tako prejeli slikarki **Aino Hivand** in **Gerd Grimso** z Norveškega, **Jacqueline Moon** in **Fiona Watson** s Škotskega, **Maria Erra** s Kube in **Veljko Toman** iz Slovenije. **• Špela Ž., foto: Tina D.**

Center kulturnih dejavnosti odpira vrata

TUDI RISANJE STRIPOV

Kam v prostem času?
Na Centru kulturnih dejavnost ZKO Kranj mladim, ki se znajdejo pred tem vprašanjem, ponudijo širok odgovor.

Mladi se tako lahko odločijo za obiskovanje plesnih in glasbenih delavnic, pa za lutkovne delavnice, obiskujejo lahko tudi likovne delavnice, se učijo modnega oblikovanja in kostumografije, pa fotografije in kaligrafije.

Prihajajočo soboto, 16. septembra, bo od 10. do 12. ure v prostorih Centra kulturnih dejavnosti ZKO Kranj (ki domuje na Sejmišču 4) informativni dan. Mentorji bodo pripravili predstavitve delavnic, možen pa bo tudi vpis. Sicer pa prijave na delavnice sprejemajo od 8. do 13. ure, po 18. septembru pa se lahko na delavnice prijavite vse do 17. ure.

Vodja Centra kulturnih dejavnosti **Nataša Bregant Možina** poudari tudi nekaj novosti, ki so jih pripravili za prihajajoče šolsko leto. **"Delavnica Orffovih inštrumentov je namenjena šolarjem, ki želijo ustvarjati že kar zahtevnejšo glasbo. Delavnico bo vodil imenitni glasbenik in skladatelj Blaž Rojko,"** je povedala vodja Centra kulturnih dejavnosti. Poleg tega se bodo najmlajši letos lahko učili glasbenih spretnosti v delavnici, imenovani **Igrajmo se glasbo,** novost pa je tudi pouk kitare za mlade kitariste in tudi začetna skupina učenja kitare za odrasle. In še ena zanimiva delavnica bo zaživela letos: delavnico stripovsko delavnico bo vodil znani kranjski stripar **Zoran Smiljanič. • Špela Ž.**

Moda

Seksi kot v pedesetih

Se še spominjate, kako silno smo si, zdaj že malo starejše gospe, tedaj, sredi petdesetih let, želele tričetrtinskih hlač. Temno modre naj bi bile in roza bluza zraven, kakršno je nosila Grace Kelly v filmu Dvoriščno okno, ali pa športno karirasto bluzo, globoko odprto, da si jo je lahko potegnila čez ramena, kot je to znala enkratno storiti rdečelasa in ognjevita Suzane Hayword... Ja, ja, kje so tisti lepi časi. Ampak, modni kreatorji so se jih spet spomnili in privlekli na dan. Danes je rožnata karirasta bluza z naborki in trakci v robovih spet "špica". Pa vespa tudi.

Moda

In še za najmlajše

"Špica" na brezrokavnikih, vetrovkah, jaknah, hlačah in sploh vseh oblačilih bo letošnjo jesen kovinski lesk, ki naj najde svoje mesto tudi na nahrbtniku, športni torbi ali pa naj se kovinsko svetijo vsaj nekateri našitki. Barva: metalno siva, svetlejša ali temnejša, v družbi z malinovo roza, bananino rumeno ali sinje modro. Oblačila naj bodo vsa krojena udobno, športno, kot se za zdravo življenje naših najmlajših spodobi. In če greste na kolo, je obvezna čelada. No, to verjetno že veste. Pa obutev? Športni copati, kaj sploh sprašujete!!!

Poskusimo še mi

Osvežimo se z lubenicami in dinjami

Melone so dar narave; sočne in hladne nas krasno osvežijo in odžejajo, obenem pa so bolj zdrave, kot vsak še boljši sok, za katerega prisegajo na vse sveto, da je brez vseh škodljivih dodatkov in konzervansov... Eno figo je zdrav! Zato, če le morete, sezite po neškropljenem sadežu, za žejo pa pijte kar vodo. Se pa da iz lubenice ali dinje ali kakšne druge melone pripraviti prijetne, okusne jedi, ki bodo zelo popestrile vaš vsakdanjik, še več, kar mali družinski praznik je, kadar se na mizi na ogromne rdeče krhlje reže lubenica ali na zlatorumene rezine dinja. Dovolj zrela mora biti, to le pazite. Zapokati mora, ko jo stisnete z dlanmi. Drugače pa vedite da nas melone pomlajujejo in poživljajo, izboljšujejo našo kožo in lase, krepijo kosti in zobovje, izboljšujejo izrabo beljakovin, varujejo našo sluznico, zboljšujejo kri in ne nazadnje - tudi nekakšen afrodiziak so, da boste vedeli. Strokovnjaki že vedo...

Juha iz lubenice in kumaric

Potrebujemo: 1 veliko lubenico, 2 solatni kumarici, 1 čajno žličko soli, 250 g kefirja ali jogurta, 1 strok česna, mali šopek kopra, vejico sveže melise, sok od polovice limone.

Lubenico prerežemo in na 2 cm debelem robu izdolbemo. Sadno meso razkoščičimo in iz njega napravimo male kroglice. Kroglice damo na krožnik in damo zamrznit.

Kumarice olupimo, podolžno prerežemo, očistimo semenja. Kumaričino in preostalo melonino meso grobo sesekljamo, solimo in pustimo stati 1 uro. Nato odlijemo sok. Sadno meso damo v mešalec, ga zmiksamo in primešamo kefir.

Česen olupimo in stisnemo v juho. Koprc in meliso operemo in osušimo s krpo. Lističe melise odtrgamo od stebla in vsa zelišča drobno sesekljamo ter zmešamo med juho, dodamo še limonin sok in solimo ter po želji še začinimo. Z juho napolnimo lepo urejeno melono, iz zmrzovalnika vzamemo zmrznjene kroglice lubenice in dodamo juhi. Takoj serviramo.

Melonin prigrizek

1 lubenica, 200 g slanega mehkega sira, 20 do 25 vloženih črnih oliv, olivno olje za pokapanje.

Lubenico prerežemo v štiri velike rezine, vsako rezino pa razdelimo na 3 koščke. Sir zdrobimo.

Kose lubenice razdelimo na 4 krožnike, vsakemu pa dodamo še pest oliv in nekaj koščkov slanega sira. Sir in olive pokapljamo z deviškim olivnim oljem. Zraven postrežemo beli kruh.

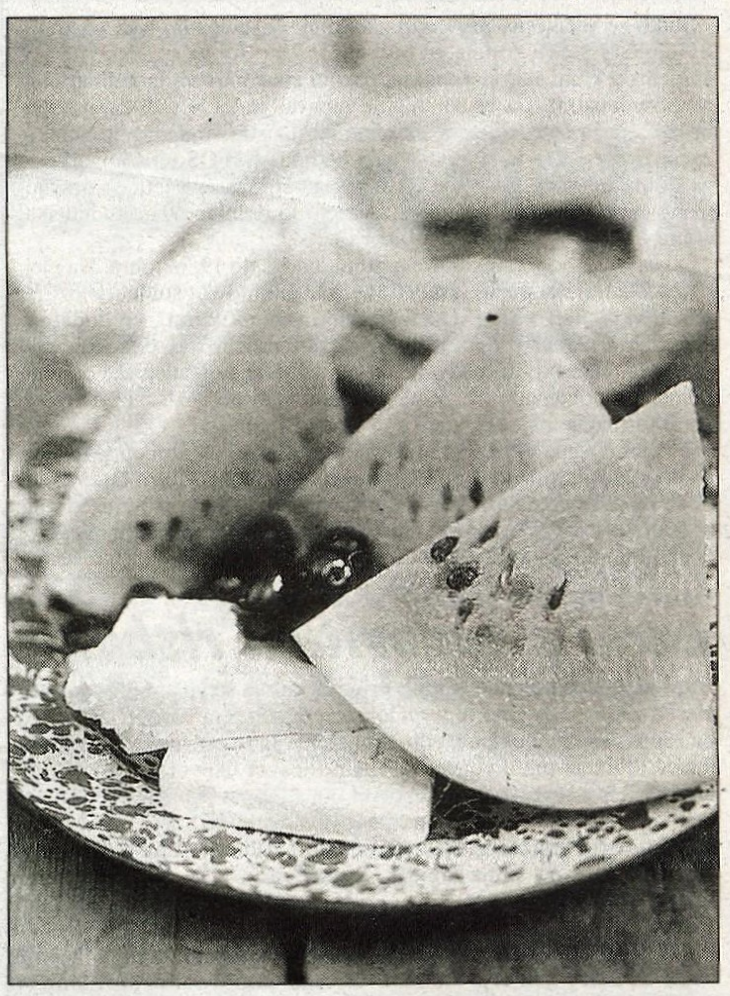

Melonina solata s kozjim sirom

1 dinja, 100 g rukole, 4 okrogli kozji sirčki, 100 g pršuta, 2 žlici dobrega dišavnega kisa, 3 žlice pomarančnega soka, sol, poper, 6 žli dobrega olivnega olja.

Dinjo prepolovimo, razkoščičimo in sadno meso narežemo na kocke. Rukolo operemo, osušimo in ji odstranimo debele osrednja stebelca.

Za solatno polivko zmešamo kis, pomarančni sok, sol in poper, na koncu pa vmešamo še 4 žlice olivnega olja. Dve preostali žlici olivnega olja segrejemo v ponvi, na njem pa ogrejemo kozji sir, ki naj se počasi segreva, vendar naj ne porjavi. Zdaj serviramo: rukolo porazdelimo na 4 krožnike in jo pokapamo s solatno polivko. Koščke dinje, rezine pršuta in topel kozji sir dekorativno zložimo na liste rukole in takoj serviramo.

Domači zdravnik

Pomladitvena kura z vitaminom A iz melon

Že deset minut po zaužitju melone, pravita avtorja knjige Zdravilna moč sadja in zelenjave, Klaus Oberbeil in dr. medicine Christiane Lentz, se začne v črevesju živahno dogajanje: kot milijonska vojska marljivih škrateljcev spreminjajo žolčna kislina in encimi karotine v vitamin A.

Te novonastale molekule se urno splazijo skozi črevesno steno in potujejo po krvnem obtoku do jeter in celic, kjer prično s pomlajevalnimi dejavnostmi; v kosteh in zobovju, v očeh, koži, laseh in nohtih. Še zlasti intenzivno varujejo molekule vitamina A sluznice v telesu pred prostimi radikali, virusi, bakterijami in drugimi nevarnostmi.

Sladica za danes

Slivov zavitek

Potrebujemo: navadno vlečeno testo, 15 dag masla ali margarine, 1 kg sliv, drobtine, sladkor, cimet

Vlečeno testo pripravimo iz 2 dl mlačne vode, dveh žlic olja in malo soli ter 1 jajca. Dobro ugneteno testo naj počiva 1 uro, nato ga razvaljamo, malce pooljimo in nato z rokami razvlečemo čez vso mizo. Drobtine rahlo prepražimo na polovici masla ali margarine in jih posujemo po tretjini testa.

Nanje nadevamo polovice razkoščičenih sliv, posujemo s sladkorjem in cimetom, ob robu pa v razmaku 10 cm položimo koščke masla ali margarine. Zvijemo in položimo v namaščen pekač. Po vrhu zavitek malce pooljimo tako, da se testo ne sprijema in spečemo. Pečemo cca 45 minut pri 180 stopinjah C.

Pa še to: zavitek bo še boljši, če bomo uporabili piškotne drobtine.

DRUŽINSKI NASVETI

Damjana Šmid (socialna pedagoginja)

Naučimo se poslušati (2)

Se mogoče spominjate situacije, ko ste razočarani, žalostni in prizadeti hiteli nekomu pripovedovati svoje doživetje, ta oseba pa vas je zasula z vprašanji, nasveti, pripombami in mogoče še s kakšnim "saj sem ti reeeekla...". Grozen občutek, kajne? Kadar nekomu pripovedujemo osebne stvari nam običajno ni do tega, da bi poslušali še njegove pripombe in že v tako težki situaciji izgubljali še zadnji košček dostojanstva, moči in ponosa. Nihče zanalašč ne dela napak in ko jih naredimo ali kadar se nam zgodi krivica, je dovolj, da imamo samo dobrega poslušalca. Ne potrebujemo nasvetov in vse te krame, saj s tem, ko nekomu naglas pripovedujemo hkrati že sami pri sebi delamo zaključke in iščemo rešitve. Jaz osebno se po storjenih napakah najrajši vprašam, kaj sem se iz tega naučila. To je tudi stavek, ki ga pričakujem od tistih, ki nočejo biti moji takozvani psihoterapevti, ampak samo in predvsem prijatelji. Dobra komunikacija in dobro poslušanje naj ne bi nikoli vsebovala stavkov ali besed, s katerimi drugim nalagamo krivdo, jih obtožujemo, jih zmerjamo, predavamo, moraliziramo, jih opozarjamo, primerjamo. Če imamo resnično željo nekomu pomagati, potem ga poslušajmo, sprejmimo njegova čustva in mu podajmo informacije na ta način, da bo še vedno sam iskal rešitve in jih tudi našel. Pri otrocih se poslušanje velikokrat konča zato, ker imamo občutek, da otroci nočejo sodelovati pri iskanju rešitev zase. V resnici pa so samo naveličani enih in istih stavkov in imajo tako kot njihovi starši največkrat občutek, da se vrtijo v začaranem krogu. Če imamo še kaj energije in smisla za humor potem nam v napetih situacijah humor lahko veliko pomaga. Nekateri starši uporabljajo prav smešna sporočila, s katerimi otrokom sporočajo, kako naj se držijo dogovorov ali izboljšajo neko vedenje, ki jim povzroča težave. V razmetane in umazane čevlje dajo listek, na katerem piše: "Sem tvoj priljubljeni čevelj. Zelo rad sem čist. Kdaj me bo doletela sreča in me boš očistil?" Ali pa namesto kričanja uporabijo povsem nov, robotski glas, ki sporoča prebivalcem hiše, da je čas za spanje... Saj mi je jasno, da smo odrasli velikokrat preveč utrujeni in naveličani vsega, da bi sploh pomislili na kaj smešnega. Meni pa se zdi, da bi bilo smeh najbolje kar uzakoniti in bi smejalne vaje morali izvajati vsaj dvakrat na dan. Prepričana sem, da ljudje rajši poslušamo zabavne ljudi in se učimo preko smeha in igre kot pa da gledamo sami sebe, kako nastopamo v nekih resnih monodramah. Le kdaj se bomo naveličali besed s katerimi ranimo sebe in druge in jih zamenjali s toplimi, prijaznimi besedami ali samo s tišino, ki govori po svoje? Kaj če bi nekaj od tega poskusili že danes?

O ljubezni so rekli

Služite vsem, ljubite eno samo.

Viteško geslo

Ljubezen nima let. Ona se vedno poraja.

Pascal

V življenju so ljubezni, ki zmešajo glavo, čute, duha in srce; med vsemi pa je ena sama, ki ne zmede, ampak prodre v globino in ta umrje edino le z bitjem, v katerem se je zakoreninila.

Musset

Kozmetični studio KSENIJA, Rudija Papeža 5, Kranj, tel.: 064/352570
SEPTEMBRA SOLARIJ: 20 min SAMO 890 tolarjev

Od 17. do 19. oktobra v Cankarjevem domu

Študentska arena

Mladi se večinoma prav radi zabavajo. Tako je bilo tudi na tretji Študentski tržnici maja v Ljubljani, kjer so se predstavili vsi študentski klubi s svojimi pokrajinskimi značilnostmi in kulinaričnimi posebnostmi. Da pa se ne bi le zabavali in da bi tudi kaj novega in koristnega izvedeli, se je skupina štirinajstih študentov v organizaciji Zveze ŠKIS in soorganizaciji podjetja INFOS ter Cankarjevega doma odločila, da v začetku novega študijskega leta pripravijo izobraževalno-sejemsko prireditev, ki so jo poimenovali Študentska arena.

Dogajala se bo v Cankarjevem domu od 17. do 19. oktobra. Na njej bodo mladi (in starejši) izvedeli vse, kar morajo kot študentje oziroma dijaki sploh vedeti. Od tega, kje in kaj študirati, se dodatno izobraževati, naučiti tujih jezikov, kje dobiti delo, kako do štipendije, kje se rekreirati in zabavati, kaj so in katere so študentske organizacije, kje dobiti pomoč, cenejše knjige, kam potovati... Prvič torej vse informacije na enem mestu - v centru Ljubljane.

Razen informativne in izobraževalne vrednosti pa Študentski areni ne bo manjkal niti zabavni program. Kot obljublja **Mojca Ocvirk,** se bodo na odru predstavili številni razstavljavci, plesne skupine, vrstili se bodo nastopi in modne revije, tekmovanja, nagradne igre in kvizi. Najboljšemu razstavljavcu bodo podelili prehodni pokal Zlati ščit.

Žarki s čudovitimi risbami

Res je, tako lepe risbe, kot jih prinaša zadnja številka šenčurskega glasila Žarki, najdemo le v malokaterem šolskem časopisu. Poglejte samo naslovnico! Učenci imajo talent, pa še potrudili so se. No, malce je imela prste vmes tudi mentorica za likovni pouk Manca Herlec.

Mentorica vsebinske plati glasila je bila Antonija Šorli, sodelovale pa so učenke knjižničarska krožka: Silva Ajdovec, Lucija Gašperlin, Anja Pušavec, Katja Murnik, Katja Petrič, Maja Omersa, Daša Logar in Jerca Vreček.

Drevo na naslovnici ni naključno. V minulem šolskem letu je v šoli potekal projekt Drevo. Izbrali so ga kot simbol napredka, rasti, vzpenjanja, življenja, varnosti in seveda zaradi sadu. Učenci so sadili različno drevje in grmovnice ob vodnem razbremenilniku v Srednji vasi in okrog šole, zato je razumljivo, da se tudi številni spisi, pesmi in risbe, zbrane v Žarkih, sučejo okrog drevesa.

Seveda pa so otroci pisali še o šoli, pravljicah, svojih željah, družini in živalih, pesnili, kovali križanke in uganke, skratka, Žarki so kot lep, pisan šopek raznobarvnega cvetja. • **H. J.**

Prva šolska veselica za male in večje otroke pa tudi za starše

Nepozaben žur s Spidijem in Gogijem

Veselica bi morala biti že zadnjo počitniško soboto, pa ji je ponagajalo vreme. Drugič so imeli Jana Govc iz picerije Govc v Mavčičah in njeni gosti več sreče. Minuli petek popoldne je sijalo sonce in pri piceriji oziroma vrtcu je bilo živahno kot še ne.

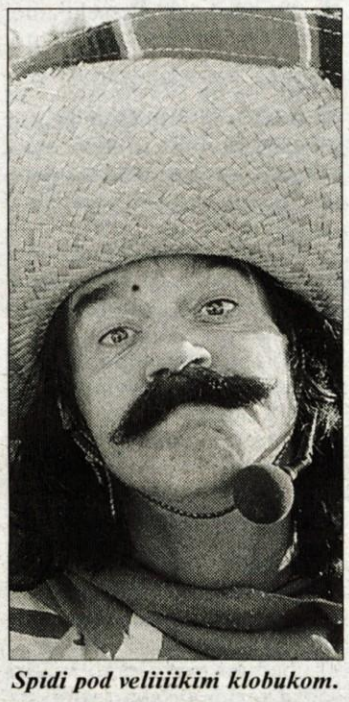

Spidi pod veliiikim klobukom.

Čisto majhni, pa malo večji in veliki otroci, starši, tete in strici, celo kakšna babica in dedek sta se našla v veliki družini žurerjev. Najbolj pogumni otroci so se vrteli na plesišču pod odrom, s katerega sta jih zabavala neutrudna Štajerca, pardon, Meksikanca Spidi in Gogi, vsem dobro znana televizijska junaka. Vmes sta kot najboljši dedek Mraz delila številne nagrade številnih sponzorjev, rumeno rutko in peresnico pa so dobili prav vsi mali veseljaki.

Pice so prihajale iz peči, v kotu je vabil slastni sladoled, za šankom pa so imeli dovolj zaloge pijač za male in velike. Čisto najmlajši so plezali po vrtčevskih igralih, se drsali po toboganu, gugali. Skratka, bila je zabava za vse okuse in starosti.

Savin: v šolo še ne grem, čeprav imam že rumeno rutko.

Proti večeru, ko sta bila Spidi in Gogi že skoraj ob glasilke - uboga reveža celo pic nista mogla v miru pojesti - je prišlo presenečenje tudi za tiste malo večje otroke in za odrasle, in to v podobi nadarjene mlade pevke Nuše Derende, ki jo je spremljal ansambel Happy Hour Band. In skoraj že na koncu so objavili tudi najboljšega picojedca. Jana Govc in njeni pomočniki, ki so v petek opravili veliko delo, obljubljajo podoben otroški žur spet prihodnje leto. Otroci, ki so bili na prvem, gotovo že štejejo mesece... • **H. J.**

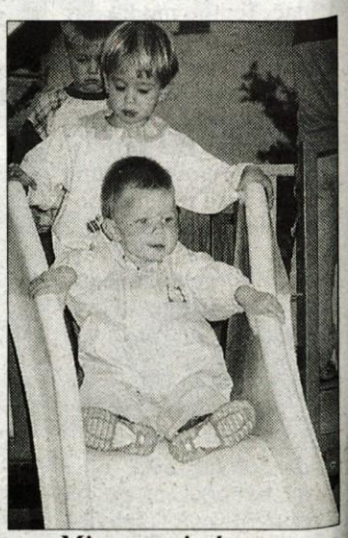

Mi se pa raje drsamo.

Končno imamo tudi otroci svojo veselico.

LITERARNA DELAVNICA LITERARNA DELAVNICA LITERARNA

Zlata ribica, izpolni mi željo

Počitnice na Lošinju so se mi vtisnile v lep spomin.

Ob večerih sem se sprehajal ob obali in nabiral školjke. Nekega večera sem na pomolu opazil več ribičev, ko so zlagali mreže v čolne. Pripravljali so se na nočni ribolov. Nekdo od ribičev me je prijazno vprašal, če sem našel kaj lepih školjk. Pokazal sem mu, kako zanimivih oblik so. "Ali bi šel lahko z vami na nočni ribolov?" sem vprašal. "Če boš čisto tiho in pri miru sedel v kotu čolna, pa lahko greš. Pa mamici povej, da je ne bo skrbelo." Nestrpno sem čakal, kdaj bomo izpluli. Ribiči so vrgli mreže in začelo se je dolgo čakanje. Čoln se je zibal in zadremal sem. Nenadoma se je nanj usula gora rib iz ribiške mreže. Živahno so odpirale usta in se premetavale. Pred mojimi nogami je bila zlata ribica, ki je nenadoma zaprosila: "Prosim, vrzi me v moje morsko kraljestvo, pa ti bom izpolnila željo."

"Moja največja želja je, da bi dobil računalnik z vso opremo."

"Na dnu morja ni računalnika, toda tvojo željo bom sporočila prijateljem na kopnem in nekdo, ki te ima rod, ti bo prinesel računalnik. To je moja častna kraljevska ribja beseda. Tako naj se zgodi!" Vrgel sem jo v morje in srečna je odplavala v globine. Nenadoma sem zaslišal oster ribičev glas: "Čemu mečeš ribe v morje; komaj smo jih ven potegnili. "Ne vem, ali sem sanjal ali je bilo res, toda bilo je lepo. Najlepše pa bi bilo, če bi mi nekdo res podaril računalnik. • **Rok Drobun, 4. r. PŠ Davorina Jenka, Zalog**

Nič me bolj ne razjezi kot...

Največkrat me razjezi moj starejši brat. Ker je starejši, misli, da z menoj lahko počne, kar hoče. Po navadi pride v mojo sobo ravno takrat, ko delam domačo nalogo ali se učim in me prosi za lepilo ali kar koli pač si že izmisli. Preden pa odide iz moje sobe, me obvezno boksne v ramo, in to ne samo enkrat, ampak večkrat. Seveda mu ne ostanem dolžan. Zaradi tega se mi naredijo modrice po rami. Čez nekaj dni me zopet začne boksati v isto ramo. To me najbolj razjezi. Včasih mu rečem, naj že neha, saj je starejši in naj bi bil tudi pametnejši, vendar ne pomaga. Vedno pa mu rečem: "Pazi se, ko bom starejši in malo močnejši, te bom pa nazaj!"- • **Uroš Zalar, OŠ Matije Valjavca, Preddvor**

ZOO

V živalskem vrtu so medvedi, volkovi, žirafe, noji in kamele. Najbolj mi je bil všeč lev in papige. Živijo v kletkah. V živalskem vrtu se ne sme dajati hrane živalim. Bala sem se kače. Rada opazujem živali. Še bi šla v živalski vrt. • **Tadeja Košir, OŠ Ivana Tavčarja, Gorenja vas**

Kaj počnem v prostem času

Moj prosti čas moram po navadi zapraviti za igranje klavirja. Drugače pa se rada rolam po Bistrici, sprehodim do Tržiča, Leš, Brezij pri Tržiču, Kovorja. Rada kolesarim. Če se rolam, kdaj tudi padem, če pa grem na sprehod, mi tega tudi ne manjka, če so na cesti skale. Poleti zelo rada plavam ali se sprehajam po lepih morskih kamenčkih. Pozabim klavir, šolo in druge obveznosti. Doma in na morju zelo rada klepetam in se igram.

• **Martina Lah, OŠ Bistrica Tržič**

Sreča

Kaj je sreča, vprašam vas?
Mi poveste, ptičke ve?
Mi morda poveš ti, potok,
Ki si pot utiraš čez gore?
Mi morda poveš ti, veter,
Ki sprehajaš se po svetu?
Mi morda poveš, metulj,
Ki letaš po širnem nebu?

Vsi tiho so ostali,
A v meni rasli so vprašaji.
Kje naj srečo iščem zdaj,
Oh, to velik je zalogaj.

Kaj ni sreča,
Če zjutraj topel žarek te zbudi?
Kaj ni sreča,
Če mati prijazno te ogovori?
Kaj ni sreča,
Če v šoli dobra ocena v zvezek prileti?

Vse to je sreča in še več;
Le da v srcu tiho ostaja
In vedno nova vprašanja poraja.

• **Maja Triler, OŠ Cvetka Golarja, Škofja Loka**

Iz zbirke Čebelica

Zbirka Čebelica je ena od najstarejših knjižnih zbirk na Slovenskem, drobne knjižice izhajajo že skoraj pol stoletja (prva je izšla leta 1953). Namenjena je najmlajšim bralcem, otrokom prvih dveh razredov osnovne šole in predšolskim malčkom. Doslej je izšlo že približno štiristo naslovov v skupni nakladi več kot šest milijonov izvodov. Krila domišljije sta pomagala razpirati dolgoletna urednika Kristina Brenkova in Niko Grafenauer, trenutno pa zbirko ureja Andrej Ilc.

Ilustrirana dela v tej zbirki so pomožno šolsko berilo za prva dva razreda osnovne šole. Knjižice prinašajo tuje in domače pravljice, basni in otroške pesmi. Večina zgodbic in pesmi je natisnjena v verzalkah, saj jih berejo predvsem otroci v začetnem bralnem obdobju. Izvirne ilustracije prispevajo domači slikarji. Letošnji novosti sta večji format in trda vezava.

V septembru bodo na ogled ilustracije iz zbirke Čebelica. Mali medo ilustratorke ***Jelke Reichman,*** *Razbojnik Cefizelj in občinska blagajna ilustratorja* ***Zvonka Čoha,*** *Čudežni žep ilustratorke Alenke Sottler in* ***Počesane ribe*** *ilustratorja* ***Silvana Omerzuja.***

Druga rešitev počitniške uganke

Leta za skirco niso pomembna

"Vozniško dovoljenje" za ta vel'ko skirco nima starostne omejitve. Omejitve so v glavah in v kilogramih, je zapisal eden od reševalcev. Drugi pa: če bi bil Leon Štukelj, bi se s skirojem vozil pri stotih. Ena od reševalk je odgovor kar spesnila: Skiro je primeren za mlade in starejše (otroke). Leta važna niso, če noge te držijo, na skiro skočijo in že po mestu drvijo, se gneči na cesti izognejo. Kar pa za nas najbolj velja, parkirnina brezplačna za vse skirojevce velja - tja do leta 99-ga.

Ob prebiranju vaših odgovorov smo se, priznamo, iskreno zabavali. Žal je skirca, ki jo podarja Jože Hribar iz podjetja Hribar & otroci samo ena. Žreb jo je dodelil **Lidiji Brence** iz Kranja, Trg Prešernove brigade 4. Lidiji čestitamo in jo vabimo, naj pride po skirco v naše uredništvo.

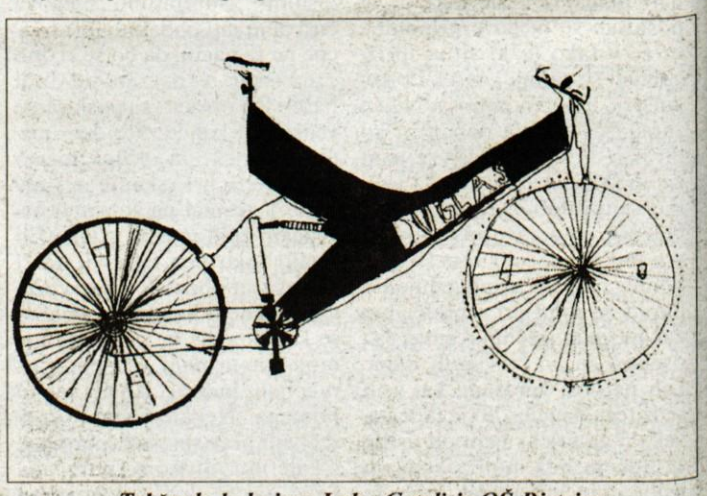

Takšnole kolo ima Luka Cotelj iz OŠ Bistrica

33. Mednarodni OBRTNI SEJEM

MOS

PRILOGA GORENJSKEGA GLASA O 33. MEDNARODNEM OBRTNEM SEJMU V CELJU, 8. - 17. SEPTEMBER

Ogledalo slovenske uspešnosti

Na 33. MOS v Celju bodo letos prisotni razstavljavci iz Slovenije in še 14 držav, preko svojih zastopnikov pa bodo na sejmu še razstavljavci iz drugih držav. Mednarodna udeležba je torej številna - 31 držav.

Direktno bodo na sejmu prisotni razstavljavci iz Avstrije, BIH, Egipta, Hrvaške, Indije, Italije, Kitajske, Makedonije, Madžarske, Nizozemske, Nemčije, Rep. Srbske, Slovenije, Švice in ZR Jugoslavije.

Pomemben del MOS-a predstavljajo spremljajoče strokovne prireditve, pri organizaciji katerih skušamo slediti trenutnim aktualnim vprašanjem iz gospodarstva, malega gospodarstva in zlasti obrti, pa tudi povezovanja in sodelovanja s tujimi trgi. Organizatorji letošnjih prireditev so Celjski sejem, Obrtna zbornica Slovenije, Gospodarska zbornica Slovenije in Ministrstvo za malo gospodarstvo in turizem. Izvedene bodo v Modri dvorani, Mali kongresni dvorani, Sejni sobi Celjanke, sejnih sobah E1, E2, 57 in dvorani AII.

Izmed pomembnejših tem je potrebno omeniti predavanja Pogajanja za pristop RS k EU, Vključevanje slovenske obrti v notranji trg EU in prosti pretok blaga, posvete o izobraževanju za obrt in možnostih pridobivanja uporabnih poslovnih informacij.

Poleg nosilnih tem bo sejem spremljala še vrsta drugih poslovnih srečanj, okroglih miz, posvetovanj, razstav, tradicionalni dan inovatorjev, avstrijski dan, predstavitev dualnega sistema poklicnega izobraževanja, predstavitev posameznih območnih obrtnih zbornic, pokušine slovenskih vin in modne revije.

Razstavljavcem 33. Mednarodnega obrtnega sejma bodo Obrtna zbornica Slovenije, Mestna občina Celje in Celjski sejem v sredo, 13. septembra, podelili tradicionalna priznanja za kakovostne, tržno zanimive izdelke in storitve.

V času sejma Slovenske železnice priznavajo 20-odstotni popust na železnici pri nakupu povratne vozovnice za posameznike, 40-odstotnega za skupine upokojencev in osebe starejše od 60 let in mlajše od 26 let.

V času sejma bodo tudi letos v Celju tradicionalne športne igre obrtnikov in pri njih zaposlenih delavcev za pokal MOS 2000. To tekmovanje vsako leto pritegne okoli 1000 športnikov iz obrtniških vrst. Tekmujejo v malem nogometu, tenisu, kegljanju, vlečenju vrvi, pikadu, streetballu za moške in odbojki za ženske. Vsa tekmovanja, razen tenisa in kegljanja, bodo na Šolskem centru Celje - Lava.

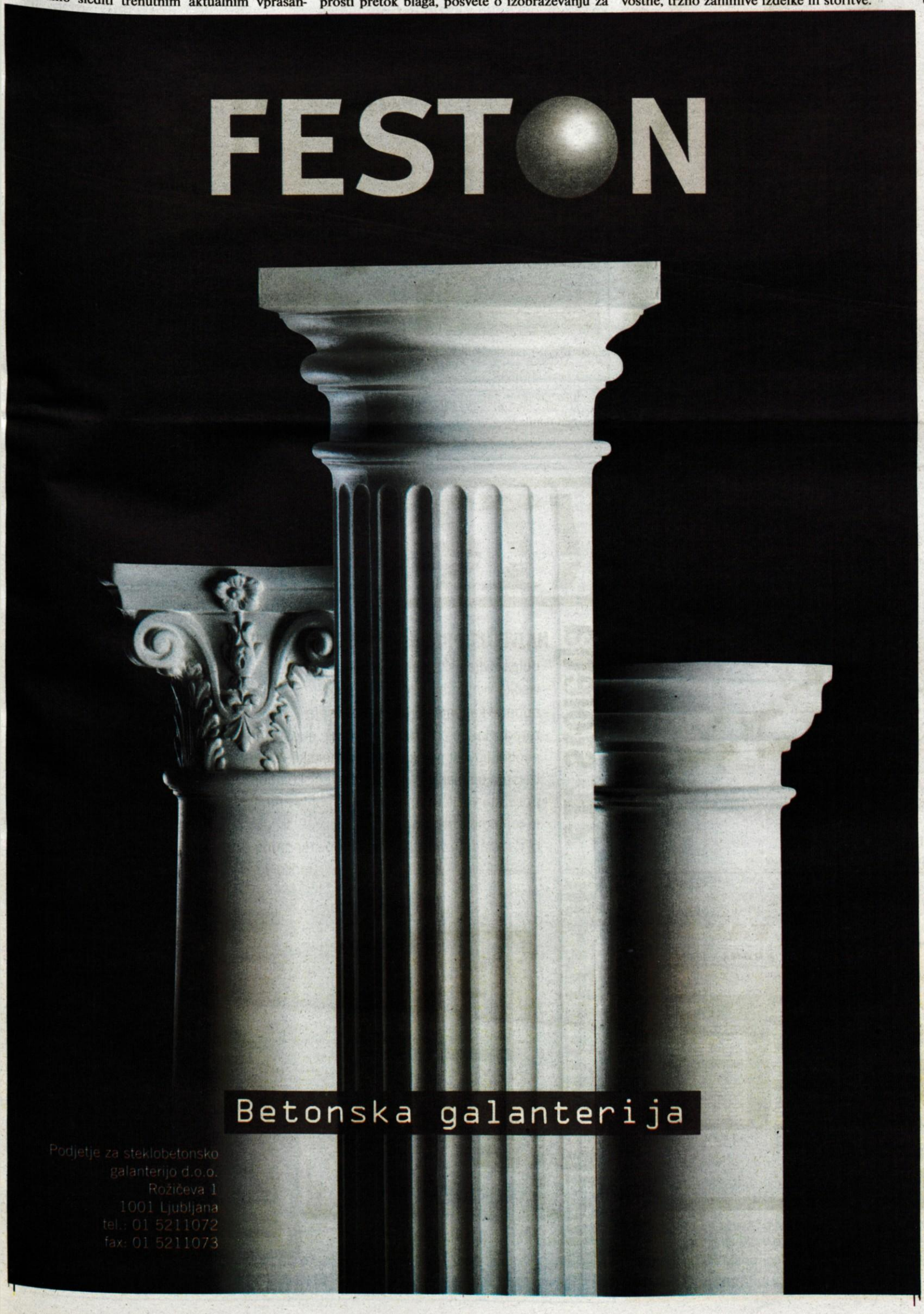

STEKLOBETONSKI STEBRI FESTON

V svojem proizvodnem programu je podjetje Betonska galanterija, d.o.o., pod blagovno znamko FESTON razvilo široko paleto izdelkov iz steklobetona. Steklobeton sodi v skupino mikroarmiranih betonov. Izdelan je iz cementa, mineralnega agregata, vode, aditivov in alkalno odpornih steklenih vlaken. Steklobetonski elementi so izdelani v debelini od 1.2 do 1.4 cm, ter so votli. Poleg steklobetonskihi stebrov FESTON podjetje Betonska galanterija, d.o.o., izdeluje tudi druge fasadne elemente, kot so: medetažni in strešni venci, okenski okvirji in police, fasadni paneli, protihrupne ograje...

Obiščete nas lahko tudi od 8. do 17. 9. 2000 na Mednarodnem obrtnem sejmu v Celju hala G.

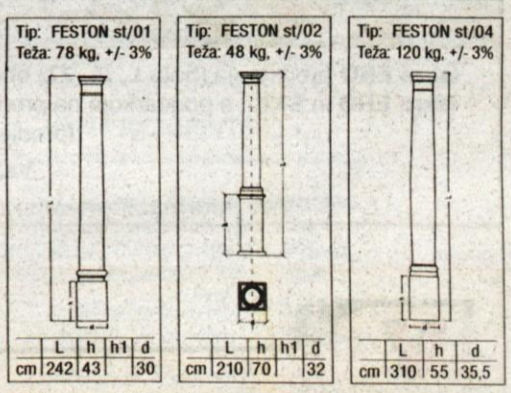

Steklocementni steber je votel, sestavljen iz dveh s posebnim postopkom brizganih polovic. Polovici sta zlepljeni z najkvalitetnejšimi lepili po "SIKA" tehnologiji. Zunanja površina je gladka, v naravni sivi barvi steklocementa ter pripravljena za slikopleskarsko obdelavo.

Uporabnost stebra:
Lahko ostane votel in služi kot dekoracija. Skozi votlo sredino je možno napeljati električno instalacijo in lahko služi kot svetilka (parkovna, ulična, dvoriščna ipd.). Osrednji, votli del je možno armirati ter zapolniti z betonom. V tem primeru postane steber nosilen, steklocementna oblika stebra pa je bila v tem primeru uporabljena kot opaž. Vsak steber je možno s krajšanjem ali višanjem baze, v nekaterih primerih tudi kapitela, skrajšati ali povišati. S tem se poskušamo prilagoditi posebnim željam naših strank.

Opozorilo:
V primeru, da uporabimo steber kot skriti opaž, ga moramo pred armiranjem in zalivanjem z betonom po zunanjem obodu opasati s trakovi, žico ipd. Steber naj bo čvrsto opasan na vsakih 50 - 60 cm višine. S tem se bomo izognili morebitnim poškodbam ob betoniranju, še posebej ob uporabi vibracijske igle. Opasni trakovi se odstranijo, ko vgrajeni beton doseže potrebno trdnost (v nekaj dneh, odvisno od klimatskih pogojev).

NI vsaka plošča ESAL - ova plošča

Podjetje Esal, d.o.o., iz Anhovega je v letošnjem letu uspešno razširilo svoj proizvodni program petvalnih plošč Valovitka® 5 z osemvalnimi ploščami Valovitka® 8. Program petvalnih in osemvalnih plošč in fazonskih kosov ustreza staremu programu valovitih plošč, kar poenostavlja njihovo uporabo pri sanacijah, primerne pa so tudi za novogradnje stanovanjskih, poslovnih, industrijskih, kmetijskih in drugih objektov. Valovitka® je lahko strešna kritina, katere videz in kakovost ne bosta razočarala niti lastnika niti soseda. Valovitka® 5 in Valovitka® 8 sta na voljo v štirih barvah: naravno sivi, temno sivi, rjavi in rdeči. Poudariti velja, da so plošče barvane že v prvi plasti mase. Valovitko® 5 ločujejo od ostalih tovrstnih izdelkov med drugim tudi štirje v vale vgrajeni varnostni trakovi.

Valovitka® in njene fazonske kose odlikujejo ekološka neoporečnost, izjemne fizikalno - mehanske lastnosti, enostavna montaža in obdelava. Kakovost materiala se odraža v življenjski dobi nad 40 let in destletni garanciji na kakovost materiala, zmrzlinsko odpornost in vodonepropustnost.

marketinški svetovalec
Simon Rutar

Združenje podjetnikov Naklo s svojo dejavnostjo pomaga svojim članom - podjetnikom tudi tako, da jim omogoča, da se predstavijo preko sejmov širši slovenski javnosti. Nekateri podjetniki z območja občine Naklo, s svojim proizvodnim kakor tudi trgovskim programom, predstavljajo na področju kvalitete in cene najugodnejšo ponudbo svojih proizvodov. Vabimo obiskovalce sejma, da si ogledajo naš razstavni prostor.

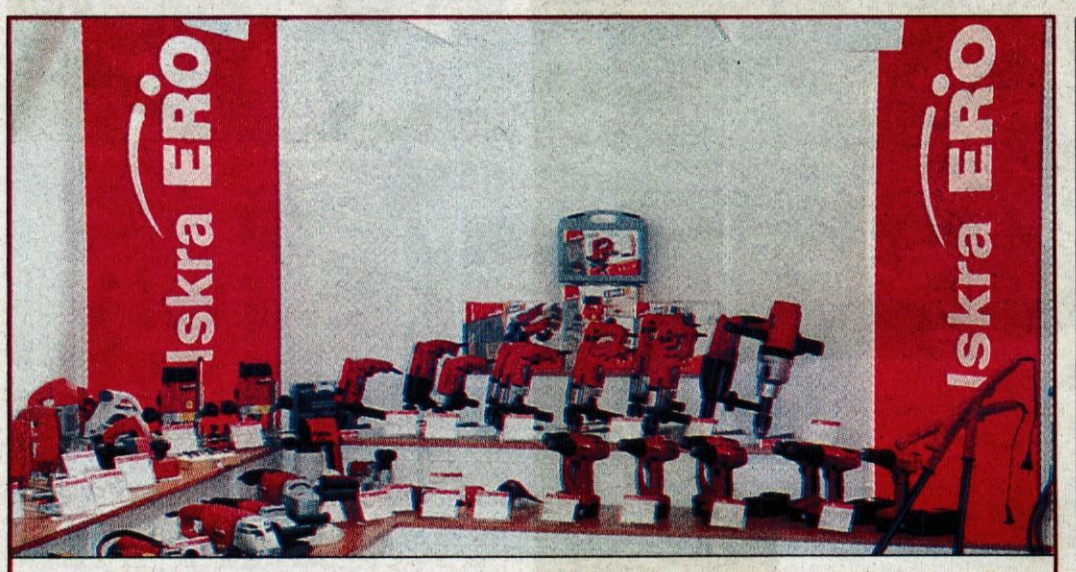

Iskra ERO predstavlja **(hala L, št. 27)** obsežen asortiman električnega ročnega orodja **Iskra ERO** in **SKIL**, s poudarkom na predstavitvi novosti in domiselno oblikovanimi seti (orodje + pribor).

Vabljeni!

Več informacij: www.iskra-ero.si, tel.: 04/20 76 400

ITZ

OKNA IN VRATA IZ UMETNIH MAS
Marjan Počervina, s.p.
Jurka vas b.št., 8351 Straža,
tel./fax: 068/83-080
tel.: 068/847-050
PREDSTAVNIK V LJUBLJANI - 041/653-451

Okna in vrata ITZ - hit 21. stoletja

NAJVEČJE PREDNOSTI OKEN IN VRAT ITZ SO:

- dolga življenjska doba
- visoka kvaliteta in ugodne cene
- odpade kasnejše drago vzdrževanje
- zaradi gladke površine je čiščenje enostavno
- neobčutljivost na škodljive vremenske vplive
- izvrstno tesnjenje skozi celo življenjsko dobo
- posebna večkomorna zasnova profila omogoča odlično zvočno in toplotno izolacijo
- okna spadajo v najvišji razred po standardu SIST 1018
- izdelava elementov izključno po naročilu kupca

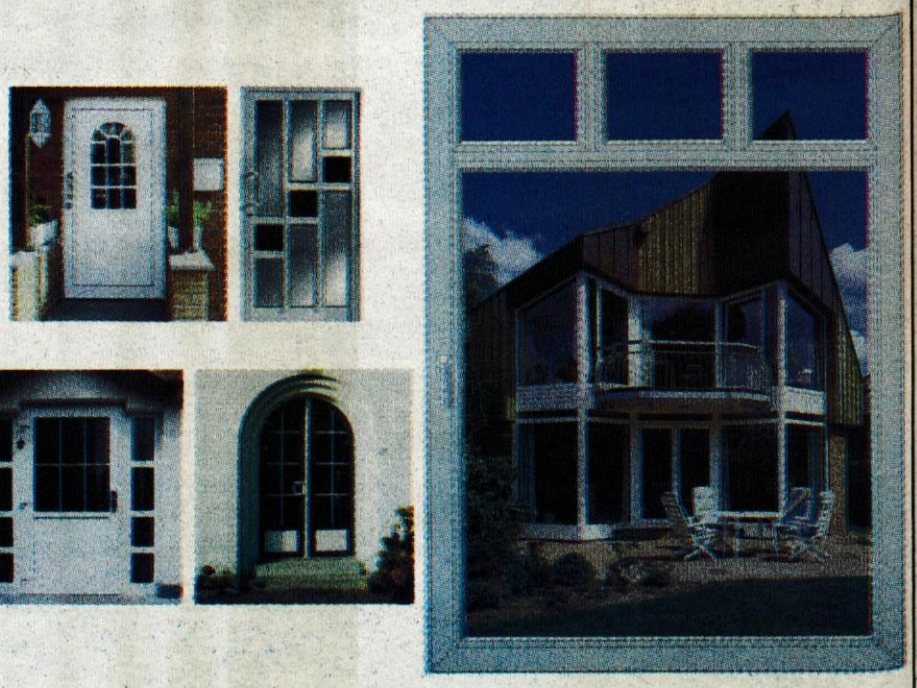

OKNA IN VRATA ITZ - POROK ZA KVALITETO BIVANJA

PODJETJE VAN-DEN, d.o.o., KRANJ se že osmič predstavlja na Obrtnem sejmu v CELJU, kot eden največjih uvoznikov radiatorjev in ogrevalne tehnike v Sloveniji.

Vabijo vas, da jih obiščete v **Celju v hali H-6** ali na Sp. Brniku 46, kjer boste po ugodnih cenah kupili material za centralno ogrevanje.

VAN-DEN, d.o.o. - 064 422 898

VELIKA GORENJSKA VESELICA

Na tradicionalni **dobrodelni** prireditvi se dobimo v soboto, TRIDESETEGA DEVETEGA, od 17. ure naprej

Ansambel Kranjski muzikanti

Matjaž Kokalj, absolutni svetovni prvak na diatonični harmoniki

Ansambel Obzorje

v dvorani Danica v Bohinjski Bistrici

Spet bomo skupaj z našimi prijatelji, ansambli, pevci. Danes objavljamo prva imena nastopajočih: Poleg Obzorja, Kranjskih muzikantov, Matjaža Kokalja bodo nastopila še tudi druga poznana imena. Več v Gorenjskem glasu v petek, 15. septembra.

Nagradne igre in veeeelik, boooogat SREČELOV

Rezervirajte si vstopnice po telefonu 04/201-42-00 ali 04/201-42-47

Če bo dovolj interesentov, bomo organizirali tudi avtobusne prevoze

Dobimo se torej v Bohinju

GORENJSKI GLAS

Več kot časopis

Ste se kdaj vprašali, v čem je skrivnost dobre investicije?

Naj Vam ne bo vseeno, kdo upravlja z Vašim premoženjem.

Odslej Vam v Krekovi banki nudimo tudi vse storitve pri poslovanju z vrednostnimi papirji.

KREKOVA BANKA

tel.: 02 - 22 93 119, e-mail: primoz.kovacic@krekova-banka.si

ROLETE KOSEC

IZDELUJE:

- PVC ROLETE
- ALU ROLETE
- PVC OPAŽ
- ŽALUZIJE
- PLISE IN LAMELNE ZAVESE
- EKSTRUDIRANJE IN BRIZGANJE PLASTIČNIH MAS
- GARAŽNA ROLO VRATA

STELETOVA 4, 1234 MENGEŠ,
Tel.: 01 7237 100, 7230 953,
fax: 01 7237 447
GSM: 041 648 307, 041 650 525
www.rolete-kosec.si

OBČINA JESENICE

obvešča vse svoje občanke in občane ter vse zainteresirane, da poteka v času **od 11. septembra do 10. oktobra 2000**

JAVNA RAZGRNITEV

osnutkov naslednjih prostorsko izvedbenih načrtov

ZAZIDALNEGA NAČRTA CENTER STARA SAVA
ZAZIDALNEGA NAČRTA HRENOVICA
UREDITVENEGA NAČRTA PARK STARA SAVA
UREDITVENEGA NAČRTA STARA SAVA

in sicer v prostorih:
KS Sava, Pod gozdom 2, KS Podmežakla, Mencingerjeva 1, Občine Jesenice, C. m. Tita 78

JAVNA OBRAVNAVA

navedenih osnutkov bo

v sredo, 20. 9. 2000, ob 18. uri v sejni dvorani Občina Jesenice, C. m. Tita 78
Vsi zainteresirani v času javne razgrnitve lahko vpišejo svoje pripombe, predloge in mnenja v knjigo pripomb, ki bo odprta v te namene. V času javne razgrnitve in še 7 dni po njenem zaključku (vključno do 17. 10. 2000), lahko občani in organizacije posredujejo pisne pripombe in predloge na naslov: Občina Jesenice, Oddelek za okolje in prostor, C. m. Tita 78, 4270 Jesenice.

Boris Bregant, univ. dipl. inž. str.
Župan Občine Jesenice

TONDACH SLOVENIJA

20 % PROMOCIJSKI POPUST

NA BOBROVEC dimenzij 19 x 40 cm

TONDACH opekarna, d.o.o.
Boreci 49, 9242 Križevci pri Ljutomeru

Tel.: 02/587 11 23, ter vse večje trgovine z gradbenim materialom, Internet: www.tondach.si, E-mail: info@tondach.si

FEJST FIČKO FEST 2000

Tudi letos v uredništvih Radia Sora in Gorenjskega glasa nismo pozabili na legendarno povojno prevozno sredstvo mnogih slovenskih družin - fička. Zato bomo v soboto, 16. septembra, z začetkom ob 12. uri na prireditvenem prostoru kluba Arnol na Pevnem pri Škofji Loki pripravili **FEJST FIČKO FEST 2000.** Udeležence bodo iz škofjeloške avtomobilske postaje vodili smerokazi, čakajo pa jih ocenjevanje fičkov, spretnostna vožnja, nagrade in še kaj, skratka zabavno bo!

REMONT ALPETOUR d.d. KRANJ

SERVISNO PRODAJNI CENTER KRANJ, LJUBLJANSKA 22

Alpetour Remont d.d. Kranj
RENOME Center rabljenih vozil
Ljubljanska 22, 4000 KRANJ
Telefon: 04/20-15-240, 04/20-15-238
Fax: 04/20-15-237
http://www.alpetour-remont.si

OBLJUBA KUPCU: ◆ brezplačen preizkus pred nakupom ◆ 45 točk kontrole na vozilu ◆ tehnična kontrola po 2000 prevoženih kilometrih ◆ pomoč na cesti, vleka, popravilo ◆ 3-mesečna tehnična garancija

PONUDBA TEDNA

Znamka in tip	Letnik in barva	Cena v SIT	Cena v DEM
Lada karavan 1500	1993 beš	230.000	2.150
BMW 316	1987 kov. siva	360.000	3.360
Peugeot 309 xl	1990 modra	370.000	3.460
Suzuki swift	1990 bela	400.000	3.740
Opel Vectra 1.6 i	1992 kov. modra	620.000	5.790
Citroen C25 D - combi	1994 bela	750.000	7.010
Kia Pride 1.3 glx	1998 kov. modra	780.000	7.290
Alfa Romeo 155 2,0	1994 rdeča	790.000	7.520
Peugeot 405 gr	1994 kov. rdeča	790.000	7.520
Peugeot 106 Xsi-sport	1991 rdeča	860.000	8.040
R. Megane 1.4 rn	1996 kov. zelena	1.360.000	12.710
R. Kangoo 1.4 RN - tovorni	1998 rumena	1.450.000	13.550
Opel Tigra	1995 zlata	1.490.000	14.190
R. Laguna 1.8 RT	1995 opal	1.590.000	14.860
Ford Mondeo 1.6 kar.	1996 modro zelena	1.630.000	15.230
Volvo 960 tglc - diesel	1993 met. zelena	1.650.000	15.420
VW Golf 1.8 - klima	1996 kov. rdeča	1.690.000	16.100
Renault Megane 1,4	1998 rdeča	1.690.000	16.100
R. Laguna 2.0 rxe aut	1996 bela	2.030.000	18.970
Renault Espace 2,0	1999 srebrna	4.890.000	46.570

NUDIMO: ◆ VOZILA Z GARANCIJO ◆ TEHNIČNO PREGLEDANA VOZILA ◆ MOŽNOST ZAMENJAVE VAŠEGA VOZILA KATEREGAKOLI ZNAMKE IN LETNIKA ◆ UGODNI KREDITNI POGOJI OD 13 DO 60 MESECEV ◆ V ZALOGI VELIKO ŠTEVILO VOZIL MLAJŠIH LETNIKOV PO IZREDNO UGODNIH CENAH

Obiščite nas v našem centru rabljenih vozil na Laborah v Kranju od ponedeljka do petka od 8 do 19 ure, sobota 8 do 12 ure.

NOVOST

Alfa Romeo Sportwagon z zamudo tudi pri nas

Športni kupe kar kombi-kupe?

Iz italijanske avtomobilske tovarne Alfa Romeo doslej ni prišlo prav veliko modelov s kombijevskimi zadki. Toda nova alfa 156 sportwagon, ki k nam prihaja s polletno zamudo, ne napoveduje samo novih časov, ampak tudi novo modo; avtomobil je namreč bolj kot kombiju podoben športnemu kupeju.

To dokazuje, da so imeli oblikovalci v mislih bolj atraktivno obliko kot uporabnost, ki jo običajno nudijo tovrstni avtomobili. Avtomobilu so določili tekoče karoserijske linije, dolgo streho, v črno plastiko skrite kljuke zadnjih vrat in globoko v streho zarezana prtljažna vrata. Za spremembo limuzine v sportwagon so morali konstruktorji kar pošteno pljuniti v roke, saj je avtomobil v celoti nov že od srednjega stebrička proti zadku. Prtljažnik kljub temu ni bistveno večji, meri le 360 litrov, medtem ko ga podiranje zadnje klopi poveča na 1180 litrov.

Potniška kabina je pri limuzini in sportwagonu enaka, voznik ima pred seboj ločene okrogle merilnike, športni trikraki volan in sredinsko konzlo, na kateri med merilnikoma temperature in količine goriva še analogna ura. Kot dodatno varnostno opremo tovarna prvič ponuja tudi napihljivo zaveso. Motorji so vsi po vrsti že znani. Osnovni je 1,6- litrski bencinski štirivaljnik s 120 konjskimi močmi, ki mu sledita še 1,8- in 2-litrski s 144 in 155 konjskimi močmi. Pri 2,0-litrskem motorju se motorna moč na kolesa lahko prenaša tudi s pomočjo menjalnika selespeed, ki ima robotizirano sklopko, upravljati pa ga je mogoče z vzdolžnimi pomiki prestavne ročice ali z gombi na volanskem obroču. Najmočnejši motor je 2,5- litrski bencinski šestvaljnik s 190 konjskimi močmi, poleg tega pa sta v motorni paleti še oba turbodizla JTD z neposrednim vbrizgom goriva po skupnem vodu. Štirivaljnik z 1,9 litra gibne prostornine zmore 105, 2,4-litrski petvaljnik pa 136 konjskih moči.

Pri Alfinem zastopniku AC Avto Triglavu upajo, da bo sportwagon sledil uspehom limuzinske malfe 156, že letos bi jih radi prodali 50, prihodnje leto pa 100. Uresničitev tega načrta je vsekakor povezana tudi s cenami, ki se pri 1,6-litrski različici začnejo z maloprodajnimi 3.987.023 tolarji. To pomeni, da je avtomobil za okoli 8 odstotkov dražji od limuzine.

• M.G.

Piknik v Velenju, Fabia v Piran

Minulo soboto je bilo veselo in zabavno ob Velenjskem jezeru, kjer se je več kot tri tisoč lastnikov in ljubiteljev avtomobilov znamke Škoda, udeležilo tradicionalnega piknika.

Ob hitrojezičnem Sašu Hribarju in številnih glasbenikih (Alfi Nipič, Marta Zore, Rok"n band, Pasji Kartel...) so organizatorji pripravili tudi srečelov z glavnim dobitkom škodo fabio.

Tokrat se je avtomobil odpeljal v Piran, svojo (sponzorsko) fabio pa je iz Velenja odpeljal tudi smučar Jernej Koblar.

• M.G.

Super Cenik do 23. 9. 2000

Vse to in še več kot 120 izdelkov po Super cenah!

Super Cena od 8.990,00 SIT
Električni radiator
ER 1206 - 1200 W,
ER 1507 - 1500 W,
ER 2009 - 2000 W,
ER 2009 TURBO - 2000 W
z ventilatorjem

Super Cena 10.990,00 SIT
Halogenska peč NL-12
- možnost dvostopenjske nastavitve moči
- samodejno premikanje levo, desno
- moč 1200 W
- varnost: peč se ob dvigu ali udarcu avtomatično izklopi

Super Cena 16.990,00 SIT
Corona
Plinska peč CORONA
- max. moč 4200 W
- piezo električni vžig
- tristopenjska regulacija moči
- avtomatski izklop v primeru prevelike koncentracije CO2

Super Cena 49.990,00 SIT
Petrolejska peč TOYOKUNI TSK-34
- dvojno izgorevanje
- elektronski vžig
- poraba 0,1 l/h (pri 1000 W)
- moč 3000 W
- za ogrevanje prostorov do 35 m2
- 1 LETO GARANCIJE

nemogoče je mogoče

S Kartico Kovinotehna, za gotovino, tudi do 5% ceneje!

KOVINOTEHNA

Blagovnica Fužinar na Jesenicah

Kovinotehna, d.d., Celje, 3502 Celje, Mariborska 7

STARODOBNIKI

Gorski preizkus starodavnih vozil "Ljubelj 2000"

Zmaga za vse, ki so prišli na cilj

Na 4. Hrastovem memorialu, ki ga je organiziralo Avto-moto društvo Tržič, je nastopilo 94 udeležencev iz petih držav.

Ljubelj, 10. septembra - Konec tedna je bilo na makadamski cesti od mejnega prehoda Ljubelj do starega gorskega prelaza spet živahno. Prizadevni člani AMD Tržič so letos pripravili že četrto gorsko dirko starodavnih vozil, ki so jo posvetili spominu na najuspešnejšega tržiškega dirkača Mirka Hrasta.

Tokrat so se pomerili na 2300 metrov dolgi progi, ki se od starta do cilja vzpne za 330 metrov, vozniki iz Avstrije, Češke, Italije, Nemčije in Slovenije. Po sobotnih treningih so pripravili svoje motorje in avte za nedeljsko tekmo, ki je potekala v sedmih kategorijah od dopoldneva do poznega popoldneva. Motoristi so se podali na progo dvakrat, avtomobilisti pa le enkrat. Dirka v sončnem vremenu je bila težavna tako za vozila kot za tekmovalce. Zato so pravzaprav postali zmagovalci vsi, ki so uspeli pripeljati na 1360 metrov visoki prelaz. Tam in tudi ob vsej progi so pogumne dirkače spodbujali številni gledalci.

Pokale so si seveda priborili najhitrejši. S predvojnimi motorji do 350 ccm so to bili Gianni Fucich iz Italije, Peter Ribnikar in Jožef Komljanec (oba Tržič); s predvojnimi motorji nad 350 ccm Fucich (Italija), Bogdan Jerič iz Ljubljane in Rudolf Peric iz Naklega; z motorji do 175 ccm do letnika 1961 Bernard Ogris iz Naklega, Leon Pušnik iz Ljubljane in Renzo Travagini iz Italije; z motorji do 250 ccm do letnika 1961 Drago Kreč iz Tržiča, Valentin Novak in Rihard Petschnig (oba iz Avstrije); z motorji nad 250 ccm do letnika 1961 Drago Kreč iz Tržiča, Willi Lercher iz Avstrije in Karel Hadaš iz Tržiča; z motorji s prikolico Bogdan Jeric in Lado Špur iz Ljubljane, Miro in Anka Hrast iz Tržiča ter Edo Dolenc in Roman Jelovčan iz Škofje Loke; z avti do letnika 1970 Janez Vrenjak, Dušan Janša in Aleksander Bizjak (vsi Slovenija). Med posebnimi nagradami si je dva pokala priboril Jožef Komljanec iz Tržiča, katerega motor Indian 600 iz leta 1925 je bil najstarejši in obenem najbolj atraktivno vozilo. • S. Saje

Miro Hrast z ženo Anko nadaljuje tradicijo očeta, kateremu je posvečena Ljubeljska dirka.

ISO 9002 za AMZS

Konec prejšnjega meseca je krovna avtomobilistična organizacija AMZS za svoje storitve pomoči in garancije mobilnosti pridobila certifikat kakovosti ISO 9002.

S pridobitvijo uglednega certifikata se je tako AMZS, d.d., uvrstila v krog desetih evropskih avtomobilističnih klubov z bogato tradicijo, med katerimi so tudi angleški AA, nemški ADAC, avstrijski OAMTC in nizozemski ANWB. Pridobljeni certifikat velja za celoten potek procesa storitev pomoči in mobilne garancije, nekateri evropski klubi pa ga imajo samo za center za sprejemanje klicev strank.

Vodstvo AMZS je odločitev za pridobitev certifikata sprejelo v maju lansko leto, ko je organizacija praznovala 40 let organizirane pomoči na cesti. projekt je bil pripravljen po trinajstih mesecih intenzivnega dela v centrali družbe in trinajstih poslovnih enotah. Po uspešno prestani certifikacijski presoji in pridobljenem certifikatu Q-288, ki ga je podelil slovenski inštitut za kakovost v sodelovanju z mednarodno mrežo IQNet. • M.G.

RADIO SORA
Tel.:04/508 0 508
fax:04/508 0 520
e-mail:info@radio-sora.si

plavalni bazen Železniki
BAZEN - SAVNA
Na kresu 25, Železniki
Tel.: 064/646-381
Del. čas:
pon.,sred., pet. od 15. - 21. ure
tor., čet., od 15.- 22. ure in
ob sob. ter ned. od 10. - 20. ure

GLASOVA STOTINKA
UREJA: Vilma Stanovnik

ALTER SPORT CLUB PODNART
- Rafting
- Canyoning
- Jamarstvo
- Izposoja čolnov in opreme
☎ 730-522, 730-508
MBT.: 0609/637-162, 0609/641-169

Naši mladi športni plezalci so znova postali svetovni prvaki v težavnostnem plezanju

DEKLETA SO SAMA ZAPELA HIMNO

Ker so organizatorji v Amsterdamu pozabili pripraviti našo himno, so jo dekleta na zmagovalnih stopničkah zapela kar sama - Ob sreči tudi nekaj smole

Kranj, 12. septembra - Prejšnji teden je v Amsterdamu potekalo letošnje svetovno mladinsko prvenstvo v športnem plezanju. Nanj je z veliko upanja na dobre uvrstitve odpotovala tudi kar 20-članska slovenska delegacija in se domov vrnila kot najboljša na svetu v težavnostnem plezanju. Z zlato kolajno v posamični uvrstitvi deklet letnikov 83/84 se je okitila Škofjeločanka Natalija Gros (AO Kranj), s srebrom v letnikih 81/82 Tržičanka Nastja Guzzi (PK Tržič), z bronom v isti kategoriji pa še Jana Oman (PK Kranj) iz Žabnice.

Naša ekipa je prestižni naslov mladinskih prvakov osvojila že lani v italijanskem Courmayerju, letos pa ji je to uspelo v še hujši konkurenci več kot tristo najboljših plezalnih upov na svetu.

"Kljub uspehu smo se domov vrnili s precej mešanimi občutki, saj so nekateri plezalci in plezalke imeli veliko smolo. Največjo zagotovo Maja Vidmar, ki je nastop uspešno zaključila na drugem mestu, kasneje pa so ji zaradi tehničnega zapleta odvzeli preplezano višino. Na nehvaležnem četrtem mestu je pristal Tomaž Valjavec, ki je za zapleteno in dolgo smer izbral edino logično taktiko. Hotel je čimbolj varčevati z močmi in nekje na sredini je hotel vpeti komplet iz čim lažjega mesta. V veri, da sledijo boljši oprimki, je plezal dalje do edinega možnega mesta za vpenjanje. Vrniti se ni dalo in tako je moral odnehati le kakšen meter pred višino, s katero bi lahko zmagal," je smolo dveh naših odličnih plezalcev opisal **mladinski selektor Rudi Lončarič.**

Seveda pa se smola ni držala vseh. "Natalija Gros je z odličnimi nastopi od kvalifikacij pa vse do superfinala dokazala, da je odlično fizično in psihično pripravljena in je suvereno ubranila lanski naslov svetovne mladinske prvakinje. Tudi Nastja Guzzi je v najstarejši kategoriji v finalu pokazala verjetno svoj najlepši nastop doslej. Višina je zadostovala za drugo mesto, kar je njeno prvo odličje iz svetovnega prvenstva. S precej sreče je tretje mesto pripadlo Jani Oman, ki je za las prišla skozi kvalifikacije ter s povsem sproščenim nastopom v finalu dosegla optimalni rezultat," je nastope dobitnic kolajn komentiral Rudi Lončarič, ki je bil seveda zadovoljen tudi s kar sedmimi nastopi svojih varovancev v finalu.

Naše dobitnice medalj in pokalov: spredaj svetovna mladinska prvakinja Natalija Gros, zadaj Nastja Guzzi s srebrom in Jana Oman z bronom.

Rezultati naših v težavnosti: **dečki** (letnik 81/82) 4. Tomaž Valjavec, 16. Boštjan Potočnik, 21. Klemen Bečan, 41. Primož Žitnik, (letnik 83/84) 22. Anže Štremfelj, 30. Blaž Rant, 36. Andrej Trošt, (letnik 85/86) 14. Miha Škof, 35. Nejc Česen, 41. Jure Bornšek, **deklice** (letnik 81/82) 2. Nastja Guzzi, 3. Jana Oman, 12. Saša Truden, (letnik 83/84) 1. Natalija Gros, 8. Katja Vidmar, 12. Lučka Franko (letnik 85/86) 6. Polona Šantelj, 9. Maja Vidmar.

Poleg tekmovanja v težavnosti je v Amsterdamu potekalo tudi tekmovanje v hitrostnem plezanju, ki pa v Sloveniji še ni tako popularno kot drugod, predvsem v Rusiji. Kljub temu se je kar šest naših uvrstilo v finale, najbolje pa sta se s petim in šestim mestom odrezala Blaž Rant in Boštjan Potočnik.

Rezultati naših dečkov v hitrosti: (letnik 81/82) 6. Boštjan Potočnik, 9. Primož Žitnik, (letnik 83/84) 5. Blaž Rant, 10. Andrej Trošt, (letnik 85/86) 9. Nejc Česen, 13. Jure Bornšek.

• **V. Stanovnik**

GORSKI TEK

TERAŽ NASTOPIL PETNAJSTIČ

Kranj, 12. septembra - Majhno smučarsko mestece Bergen, v bližini bolj biatlonsko znanega Ruhpoldinga in jezera Chiem na Bavarskem je bil letošnji gostitelj svetovnega pokala "World Trophy" v gorskih tekih, ki ima v okviru mednarodne zveze za gorski tek WMRA status svetovnega prvenstva. Po dveh avanturah na otoku Reunion v Indijskem oceanu in na Kota Kinabalu v Maleziji so se udeleženci iz 37 držav (devet iz Afrike) zapodili na Hochfelln, 1670 metrov visok osamelec v Alpah. Med njimi tudi 17 slovenskih reprezentantov.

V našem taboru sija kolajn tokrat po dveh uspehih sester Ines in Tine Hižar, ki sta osvojili dvakrat srebro med posameznicami in dvakrat zlato med ekipami, niso pričakovali.

Gorenjska je imela na prvenstvu tri predstavnike. Peter Lamovec in Matic Mlinar iz Žirov sta med mladinci v konkurenci 79 atletov osvojila 38. in 47. mesto. Na 9 kilometrov dolgi progi sta za zmagovalcem iz Eritreje zaostala nekaj več kot sedem minut, kar pa je za obetavna tekača, ki šele prvo leto nastopata v mladinski konkurenci, lep obet. Med člani je bil po letu odsotnosti na startu znova Franci Teraž iz Mojstrane, ki ima svojevrsten rekord. Na šestnajstih svetovnih pokalih ni nastopil edino lani. Letos je na cilj pritekel kot 80. Igor Šalamun, najhitrejši naš predstavnik je bil v cilju kot 29. Z lepo prednostjo je slavil Novozelandec Jonathan Wyatt, Teraž je za njim zaostal deset minut, Šalamun šest. Gostitelja naslednjega SP 2001 in 2002 sta italijanske Alta Terme in Innsbruck, evropskega prvenstva pa julija prihodnje leto, kot že veste, naše Cerklje na Gorenjskem s Krvavcem. • **M. Močnik**

TEKAČI SPET NA KALIŠČE

Preddvor, 12. septembra - Klub trmastih Preddvor bo tudi letos organizator "Teka na Kališče", ki šteje za državno prvenstvo v gorskih tekih navkreber. Prireditev, katere sponzor je podjetje Boltez - uradni distributer pnevmatik BF Goodrich - bo potekala naslednjo soboto, 23. septembra, poleg tekačev pa letos na Kališče vabijo tudi pohodnike in navijače.

Proga bo enotna za vse kategorije, štart pa bo ob 10. uri pred OŠ v Preddvoru. Tekmovalci bodo najprej pretekli 700 metrov po asfaltni cesti do Mač, nato pa jih bo pot vodila po gozdni cesti in po planinski poti do Koče na Kališču, kjer bo cilj. Skupna dolžina proge je 6750 metrov, višinska razlika pa 1060 metrov. Razglasitev rezultatov bo na Kališču 30 minut po prihodu zadnjega tekmovalca v cilj, predvidoma ob 12.30 uri.

Organizatorji bodo tekmovalce razdelili v enajst (oziroma dvanajst kategorij, če bodo prijavljeni tudi vsaj štirje veterani 3). Vsak tekmovalec bo prejel majico potiskano s sponzorji, prvi trije po kategorijah pa tudi medalje in praktične nagrade. Tekači bodo na cilju dobili topli obrok in čaj, organiziran pa bo tudi prevoz najnujnejše opreme.

Štartnina je 1500 tolarjev, prijave za tek pa bodo sprejemali na dan prireditve od 8.30 do 9.45 ure. Dodatne informacije dobite po telefonu 431 448 (Marjan) ali 451 659 (Boris).

• **V.S.**

BASEBALL

LISJAKI PRVAKI INTER LIGE

Škofja Loka, 12. septembra - Minulo soboto in nedeljo je na igrišču bivše vojašnice v Škofji Loki potekalo finale letošnje Inter lige v baseballu. V njej so nastopale ekipe iz Slovenije, Hrvaške in Madžarske, na koncu pa je prvo mesto in naslov najboljših osvojilo domače moštvo, Četrta pot Kranjski Lisjaki.

V soboto sta se najprej srečali moštvi Olimpije iz Karlovca in Ježice iz Ljubljane. Zmagli so igralci iz Karlovca 7:4. Na drugi tekmi je domača ekipa Četrta pot Kranjski Lisjaki premagala HAŠK iz Zagreba 9:5.

Ekipa Četrta pot Kranjski Lisjaki je po naslovu evropskih klubskih prvakov skupine B in slovenskem pokalu v nedeljo na svojem igrišču osvojila še naslov najboljših v Inter ligi.

Tako sta se v nedeljo v tekmi za tretje mesto pomerili ekipi Ježice in HAŠK-a, zmagala pa je ekipa iz Zagreba 10:2.

V finalu za 1. mesto je ekipa Lisjakov 3:2 premagala Olimpijo. Odločilno točko za Lisjake je priigral Carlos Tovar, ki je bil razglašen tudi za najboljšega igralca Inter lige.

• **V.S., foto: T. Dokl**

TRATLON

PRVAK JE ŽEPIČ

Kranj, 12. septembra - V Murski Soboti je bilo državno prvenstvo v olimpijskem triatlonu, obenem pa je tekma štela še za ETU Prestige tekmo na regionalno vojaško tekmo. Najboljšo slovensko uvrstitev je dosegel **Damjan Žepič** (Avtohiša Lušina, Emona Merkur, Multipover), ki je bil v skupni uvrstitvi osmi, prepričljivo pa je osvojil tudi naslov državnega prvaka pred drugim gorenjskim predstavnikom Urošem Semetom (Novice Extreme), ki je bil drugi v razvrstitvi državnega prvenstva in prvi med mladinci, Tomaž Šink pa je bil 5. v državnem prvenstvu. • **N.P.Ž.**

ATLETIKA

PREZELJ DRŽAVNI PRVAK

Kranj, 12. septembra - V soboto in nedeljo je bilo v Celju državno atletsko prvenstvo za pionirke in pionirje, na katerem so tekmovalci kranjskega Triglava osvojili pet kolajn. **Marko Prezelj** je skočil v višino 1,77 metra in postal državni prvak, tretji pa je bil v tej disciplini njegov klubski kolega **Andrej Rihar,** ki je skočil enako, a je potreboval več poskusov. **Tina Bonča** je osvojila srebrno kolajno v skoku v daljino (551), z bronasto pa sta se poleg Riharja "okinčala" še **Mensut Julović** v metu krogle (14,21) in **Nina Brulc** v metu kopja (34,08). Na nehvaležno četrto mesto so se uvrstili **Jure Kovač** v teku na 60 metrov (7,53), **David Celar** v skoku v daljino (598) in ženska štafeta 4 x 100 metrov - **Gornik, Likozar, Kovač in Bonča** (52,54), na peto mesto **Špela Kovač** v skoku v daljino (456) in štafeta pionirk 4 x 300 metrov - **Brešar, Bonča, Kovač in Likozar** (4.12,43), na šesto **Špela Kovač** v skoku v višino (145), **Robi Špitaler** v skoku v daljino (567) in **Tina Bonča** v teku na 60 metrov (8,44), na sedmo pa **Anja Likozar** v teku na 300 metrov (43,97) in **Kristina Gornik** v skoku v višino (145).

Z REPREZENTANCO V PRAGI

Kranj, 12. septembra - Štirje atleti kranjskega Triglava so v soboto nastopili za slovensko mlajšo člansko reprezentanco v Pragi na četveroboju Češke, Poljske, Grčije in Slovenije. **Rožle Prezelj** je skočil v višino 2,19 metra in bil drugi, **Špela Voršič** je bila sedma v troskoku (11,73), na enako mesto se je uvrstil **Edi Okič** v metu diska (40,53), **Eva Prezelj** pa je bila v skoku v daljino osma (505). Prezljeva je v sredo nastopila tudi na atletskem mitingu v Brežicah in zmagala v skoku v daljino (540), **Špela Kovač** pa je bila v isti disciplini druga (486). **Voršičeva** je zmagala v troskoku (11,96), **Tomaž Janežič** pa se je v metu diska uvrstil na tretje mesto (42,70). • **C.Z.**

VIDMARJEVA ZMAGOVALKA, GREGORIČ TRETJI

Kranj, 12. septembra - Prejšnjo soboto je na progi Celje - Logarska dolina potekal 16. supermaraton. Proga je bila dolga kar 75 kilometrov, tekmovanja pa se je udeležilo 140 tekmovalcev iz Slovenije in tujine. Med njimi je nastopilo tudi nekaj Gorenjcev, najboljša pa sta bila **Justina Vidmar iz Škofje Loke,** ki je s časom 7.21,32 zmagala v ženski konkurenci, med moškimi pa je odlično tretje mesto zasedel **Kranjčan Edo Gregorič** s časom 5.32,15. Sicer pa je bil najhitrejši na maratonu Velenjčan Stanko Barber s časom 5.07,48.

To je najdaljši tek v Sloveniji, drugo leto pa naj bi, skupaj s švicarskim 100-kilometrskim tekom Bielom ter nemškima 44-kilometrskim Schwäbische Gmindom in 66-kilometrskim Eiserwachom, ta maraton štel tudi za evropski pokal. • **V.S.**

MAJA EDINA ŽENSKA

Pokljuka, 12. septembra - Športna zveza Radovljica je bila organizator teka miru, malega maratona, "Pokljuka 2000". Med člani A (letnik 1965 in mlajši) je zmagal Boštjan Horvat s časom 1:09,14, pred Tonijem Vencljem s časom 1:11,23 in Janezom Vovkom s časom 1:16,58. Med člani B (letnik 1950 - 64) je bil najhitrejši Marko Škrlep s časom 1:12,20, pred Antonom Švigeljem 1:13,58 in Zdravkom Baričem, ki je bil tretji s časom 1:17,07. Med člani C (letnik 1949 in strejši) je zmagal Rajko Zupančič s časom 1:25,55 pred Francem Hribernikom s časom 1:35,17 in Poldetom Talerjem s časom 1:37,11. Nastopila je tudi ena tekmovalka, Maja Prešeren, ki je prišla na cilj maratona s časom 1:54,56. • **V.S.**

KOLESARSTVO

TEKMOVANJA DOMA IN V TUJINI SE KAR VRSTIJO

Kranj, 12. septembra - Ta konec tedna so bila številna kolesarska tekmovanja, ki so se jih udeležili tudi gorenjski tekmovalci. Tako je ekipa do 23 let, ki se pripravlja na svetovno prvenstvo, nastopila na štiridnevni dirki v Toscani, najodmevnejši rezultat je dosegel Uroš Šilar, ki je v prvi etapi zasedel 7. mesto.

V Zagrebu je Jure Cuderman med mladinci zmagal, Janez Rožman pa je bil tretji. V kategoriji elite je Dean Podgornik zasedel peto mesto.

V Sevnici, na kriteriju slovenskih mest, je v kategoriji elite 3. mesto zasedel Tadej Križnar (Sava), med mlajšimi mladinci je zmagal Janez Rožman (Sava), drugi pa je bil Gregor Bole (Bled).

V Kranju je bilo državno prvenstvo na dirkališču za dečke. V vožnji 500 m na čas je med dečki A zmagal Vanja Piljojčič (Sava), med dečki B je bil najboljši Gorenjec Miha Kern (Sava) na tretjem mestu, med dečki C pa je bil tretji Gašper Mulej (Bled). V zasledovalni vožnji na 2000 metrov je med dečki A tretje mesto osvojil Vanja Piljojčič, med dečki B pa je bil tretji Miha Kern. V kriteriju je bil Vanja Piljojčič prav tako tretji.

Mladi kolesarji Bleda pa so se udeležili tudi kriterija v Spittalu na Dravi. Grega Bole je zmagal med mladinci pred klubskim prijateljem Vidom Ogrisom, med starejšimi dečki je bil najboljši Rok Zupančič pred Sadikom Redžičem in Markom Hlebanjo, med mlajšimi dečki pa je zmagal Gašper Mulej.

• **M.K., V.S.**

NOGOMET

Slovenske nogometne lige

DOMŽALE IGRALE NEODLOČENO

Kranj, 12. septembra - V prvi državni ligi preboleva najhujšo krizo Maribor Pivovarna Laško, kjer je odstopil trener Matjaž Kek. V prvi državni nogometni ligi smo bili priča novemu presenečenju. Korotan iz Prevalj je sredi Maribora premagal Maribor Pivovarno Laško s 3 : 1! Posledica slabe igre favoriziranih Mariborčanov ni bil le poraz, ampak tudi odstop trenerja Matjaža Keka. Že danes naj bi bilo znano, kdo bo novi trener. Vodilna Olimpija pod vodstvom Bojana Prašnikarja še naprej zmaguje. **Domžale** so gostovale pri CMC Publikumu v Celju in igrale neodločeno 0 : 0. Igra ni bila na visoki kakovostni ravni, zapravljene pa so bile številne priložnosti za gol, zlasti pri domačinih. Kranjčan v dresu Publikuma Radosavljević je med drugim zastreljal enajstmetrovko. Na lestvici vodi z 18 točkami Olimpija pred Maroborom Pivovarno Laško, ki ima 13 točk, Dravograd, Tabor in Rudar pa jih imajo po 11. Domžale so zadnje s 4 točkami. V prihodnjem krogu bodo igrale v Gorici s HIT Gorico. • **J.K.**

KRANJČANI ZABILI PET GOLOV

Kranj, 12. septembra - Živila Triglav je doma z izredno učinkovito igro premagal Železničar Ligro iz Maribora s 5 : 1 in ostal vodilni v drugi državni ligi.

Mariborčani pod vodstvom trenerja Marjana Bloudka niso igrali slabo, vendar se niso mogli enakovredno kosati s tokrat zelo učinkovitimi domačini. Gostujoče moštvo, v katerem prevladujejo predvsem mlajši igralci, je bilo na začetku tekme nevarnejše in je celo zabilo gol, ki pa ga je sodnik Ihan iz Ljubljane zaradi nedovoljenega položaja strelca Plošnika razveljavil. Za kranjskega vratarja Vidmarja je bil nevaren še prodor Brumna, potem pa so prevzeli pobudo Kranjčani in s pametno igro dosegali zadetke. Prvega je v 16. minuti zabil **mladi Jaka Zaletel,** drugega pa v 24. minuti **Jure Žagar.** Gostje so znižali izid na 2 : 1 v 35. minuti, ko je po prekršku Žagarja iz 11 metrov zadel **Dvoršak,** deset minut kasneje pa je Zaletel na podajo **Dejana Marklja** povišal izid na 3 : 1. Markelj in Zaletel sta bila med boljšimi igralci tekme. Dejan Markelj je dal nato še dva gola: v 48. in 63. minuti in tako postavil končni izid tekme 5 : 1. Do konca tekme so imeli zlasti Kranjčani še nekaj priložnosti. Njihova visoka zmaga je bila zaslužena. Živila Triglav vodi na lestvici s 15 točkami kolikor jih ima tudi Jadran Šepič. Do prve zmage je prišel tudi **Viator Vektor,** ki je v gosteh premagal Brda. Med strelce sta se vpisala tudi dva Kranjčana v moštvu Viatorja Vektorja: **Gregor Grašič in Elvis Durakovič.**

V prihodnjem kolu bodo gostovali Kranjčani pri Aluminiju v Kidričevem. • **J. Košnjek**

TRETJELIGAŠI BREZ ZMAGE

Kranj, 12. septembra - V III. ligi center so odigrali 5. krog. Gorenjski predstavniki niso dosegli zmage. Morda jo bo Britof, ki bo igral s Kokto Kresnice jutri. Izidi: Zarica : Kolpa Status 0 : 2, Ločan : Svoboda 0 : 1, Slaščičarna Šmon Bled : Factor 0 : 2.

ZMAGI MLADINCEV IN KADETOV

Kranj, 12. septembra - Šesti krog so odigrali v državni mladinski in kadetski ligi. Kranjski moštvi sta igrali v Velenju in zmagali. Mladinci Triglava Simšporta so zmagali z 2 : 0, kadeti Triglava Megamilka pa s 4 : 0. Mladinci so drugi na lestvici za Koprom, kadeti, kjer tudi vodi Koper, pa so v sredini lestvice. • **J.K.**

Gorenjska nogometna liga

BREZ PRESENEČENJ

Kranj, 12. septembra - V I. gorenjski ligi so bili doseženi naslednji izidi: Šenčur : Alpina 1 : 0, Velesovo : Železniki 3 : 2, Polet : Visoko 4 : 1, Sava : Bohinj 3 : 1 in Kranjska Gora : Naklo 1 : 3. V II. ligi so igrali Podbrezje : Podgorje 1 : 6, Trboje : Bitnje 1 : 6, Hrastje : Kondor 2 : 1 in Lesce : Preddvor 5 : 1. • **Dj. Sretenoski**

USPEŠNA JESENIŠKA ŠOLA

Jesenice, 12. septembra - Pri nogometnem klubu Jesenice že vrsto let v avgustu za mlade navdušence okroglega usnja organizirajo nogometno šolo, ki sta jo vodila trenerja mladinskega in kadetskega moštva Nedim Omanović in Ferik Ališič. 35 otrok od 8 do 14 let sta seznanila z osnovami nogometne igre in pravili, ki veljajo na igrišču.

Poleg nastopa vseh selekcij v ligaških tekmovanjih, pri Nogometnem klubu Jesenice načrtujejo v jesenskih mesecih člansko ligo v malem nogometu. Če bo dovolj zanimanja, pa bodo organizirali še zimsko ligo v telovadnici Centra Srednjih šol Jesenice. • **J. Rabič**

HOKEJSKE VSTOPNICE

ZA OBISK HOKEJSKIH TEKEM NA JESENICAH V SEZONI 2000/2001

HK ACRONI JESENICE

LEDARSKA 4
4270 JESENICE
tel.: ++386 (0)4 58-63-363
fax: ++386 (0)4 58-63-373
E-mail: hd-jesenice g-kabel.si

CENIK CELOLETNIH VSTOPNIC
(ne velja za tekme v organizaciji HZS)

SEDIŠČE (možnost plačila - 1. obrok gotovina, 2. in 3. obrok s čeki) 15.000,00
STOJIŠČE (možnost plačila - 1. obrok gotovina, 2. obrok s čekom) 10.000,00
STOJIŠČE - študenti, dijaki in šolarji
Velja samo skupaj s študentsko, dijaško ali šolsko izkaznico, ki ima sliko 5.000,00
Otroci do 12 let imajo ob spremstvu staršev prost vstop!

CENIK DNEVNIH VSTOPNIC

SEDIŠČE od 800,00 SIT do 1.500,00 SIT z DDV
SEDIŠČE od 500,00 SIT do 1.000,00 SIT z DDV
Cene dnevnih vstopnic se bodo oblikovale glede na vrsto tekem!
(MOŽNOST PLAČILA S ČEKI ABANKE in GORENJSKE BANKE)
PRODAJA VSTOPNIC: VSAK DELOVNI DAN MED 10.00 IN 13.00 URO V PISARNI HK JESENICE IN URO PRED VSAKO TEKMO V PISARNI IN NA BLAGAJNI HK JESENICE. VABLJENI!

GORSKO KOLESARSTVO

BRATINA NAJHITREJE

Hotavlje, 12. septembra - Minulo nedeljo je bilo ŠD Marmor Hotavlje organizator 2.MTB vzpona na Blegoš za pokal Kras Sežana.

Tekmovalo je kar 137 rekreativnih gorskih kolesarjev in kolesark iz vseh koncev Slovenije. Med mladinci je zmagal **Anže Bizjak** (Sova Scott) s časom 51.29,51, med rekreativci 1 **Dejan Bratina** (Stop Team) s časom 48.47,47, med rekreativci 2 **Boštjan Brelih** (Stop team) s časom 48.57,65, med veterani A **Jože Rogelj** (BTC Bauer) 53.45,13, med veterani B pa **Lojze Oblak** (ŠD Marmor Hotavlje) s časom 54.44,12. Tekmovale so tudi ženske, najboljša pa je bila **Nina Homovec** (Stop team) s časom 1:04.07,24. • **V.S.**

ROKOMET

LOČANI PREMAGALI CELJANE

Škofja Loka, 12. septembra - Po uspešno organiziranem memorialnem turnirju Jožeta Šilca, so v Škofji Loki v soboto organizirali nov turnir. Tokrat sta bila nasprotnika Ločanov italijanski in slovenski prvak, Generalli iz Trsta in Celje Pivovarna Laško. Termovci so najprej igrali s Tržačani in izgubili. Nastopili so oslabljeni, saj niso igrali Vešligaj, Frelih (poškodovana) in lažje oboleli vratar Levšin. V obračunu našega in italijanskega prvaka, Celjani so igrali brez reprezentantov, so bili boljši pivovarji. Na zadnji tekmi so Ločani presenetili Celje in tesno zmagali. Izkazal se je predvsem vratar Igor Levšin, ki je odlično branil proti lanskim soigralcem. Sicer pa so trenerji veliko menjali, saj so tekme služile predvsem za uigravanje ekip. Rezultati: Termo - Generalli 24-30; Generalli - Celje Pivovarna Laško 27-30; Termo - Celje Pivovarna Laško 21-20. Končna uvrstitev: 1. Generalli, 2. Celje P.L., 3. Termo vsi po dve točki. Tržačani so zmagali zaradi najboljše razlike v golih. • **M. Dolanc**

PREDDVOR SLAVIL V CERKLJAH

Cerklje, 12. septembra - Rokometni klub Cerklje je v soboto organiziral rokometni turnir kadetskih ekip, v počastitev občinskega praznika občine Cerklje, na katerem so nastopile kadetske ekipe Alples Železniki, Preddvor, Radovljica in Cerklje. V tekmi za tretje mesto je ekipa Radovljice premagala Cerkljane z rezultatom 11:9, v tekmi za prvo mesto pa Preddvor ekipo Alplesa z 22:20. Pred tem sta bili odigrani srečanji Cerklje : Preddvor 7:14 in Radovljica : Alples 14:15. Za najboljšega igralca so izbrali Janija Broliha iz Preddvora, za najboljšega vratarja Jureta Smoleta iz Cerkelj, za najbolšega strelca pa Gortnerja iz Alplesa Železniki. • **J. Kuhar**

RAZBURLJIVO FINALE

Radovljica, 12. septembra - RK Radovljica je prejšnjo soboto organiziral rokometni turnir, na katerem sta nastopila dva 1.B ligaša in dve ekipi iz 2.SRL. Kakšnih sto gledalcev je najbolj uživalo v finalnem boju, kjer je ekipa Chio Besnice Kranj v zadnjih sekundah ugnala združeno ekipo Preddvor - Radovljica 27:26 (15:13). V tekmi za 3. mesto je ekipa Sviša Ivančne Gorice 31:14 premagala Radovljico - Preddvor. • **G. Lavrenčak**

MINI GOLF

REKORD NA BLEJSKEM IGRIŠČU

Bled, 12. septembra - V 10. krogu Lige v klasičnem malem golfu za Pokal Slovenije 2000 je bil kar dvakrat izboljšan državni rekord. Sergej Učakar je najprej odigral 7 udarcev pod parom igrišča (29), kar je prvi rezultat pod 30 udarci v zgodovini blejskega in slovenskega malega golfa. Ta rezultat je Sergej popravil še za en udarec in rezultat 28 je kar 8 udarcev pod parom igrišča. Naj povemo, da je v štirih letih par (36 udarcev) uspelo doseči že 38 posameznikom in eni posameznici. 24. septembra bodo vestni organizatorji ŠD Mini golf Bled pripravili 1. Mednarodni mini golf festival - Bled 2000, na katerem bo poleg dvajsetih najbojših slovenskih mini-golfistov nastopilo tudi cca 30 gostov iz tujine (Avstrije, Madžarske in Romunije).

Rezultati: 10. krog: 1. Danilo Pavšič, Ljubljana 310; 2. Matjaž Sopotnik, Bled 245; 3. Grega Moličnik, Lesce 225.

Skupno po 10. krogih: 1. Sergej Učakar (Bled), 2. Matjaž Sopotnik (Bled), 3. Jurij Sopotnik (Zapuže), 4. Ervin Pirnat (Radovljica), 5. Grega Moličnik (Lesce), 6. Miha Zalar (Bled), 7. Peter Sopotnik (Bled), 8. Danilo Pavšič (Ljubljana)... • **G. Lavrenčak**

UMETNOSTNO DRSANJE

USPEH URBASA V OBERSDORFU

Jesenice, 12. septembra - Tekmovalec Drsalnega kluba Jesenice Gregor Urbas je dosegel velik uspeh na tradicionalnem mednarodnem tekmovanju v umetnostnem drsanju za Pokal Nebelhorn v Obersdorfu. Kot mladinec je nastopil v članski konkurenci med elito 21-tih tekmovalcev iz svetovnih drsalnih velesil. Po izvedenem programu ni dosti zaostajal za vodilnima: ruskim in ameriškim tekmovalcem. Kratki program je izvedel brezhibno s trojnim akslom in se uvrstil na visoko 4. mesto. V dolgem programu je naredil nekaj napak in pristal na 7. mestu, skupaj pa je zadostovalo za 6. mesto. Z njegovim nastopom je bila zadovoljna tudi trenerka Lena Babicki, ki ga sedaj spremlja na mednarodnih tekmovanjih.

S to uvrstitvijo je Gregor Urbas krepko popravil dosedanje uvrstitve slovenskih drsalcev v Obersdorfu. Najboljši doslej je bil pri članih Jan Čejvan, ki je leta 1996 zasedel 15. mesto, pri članicah pa je leta 1993 zasedla 9. mesto. • **J. Rabič**

STRELJANJE IN NOGOMET

Jelendol, 12. septembra - Športno društvo Jelendol bo jutri, 13. septembra, organizator tekmovanja v streljanju z zračno puško. Tekmovanje, ki se bo začelo ob 17. uri, bo v domu krajanov v Jelendolu. V nedeljo, 17. septembra, pa bo na nogometnem igrišču v Jelendolu tudi turnir v malem nogometu. Začel se bo ob 10. uri. Prijave sprejema Leopold Streiner v bifeju doma krajanov ali po telefonu 596 208. Obe tekmovanji štejeta za občinske športne delavske igre! • **V. S.**

VATERPOLO

Trener AVK Živil Triglava Ozren Bonačič

ZA NAS UGODEN ŽREB

Kranj, 12. septembra - Prejšnji teden so bili opravljeni žrebi za evropske pokale. Naš državni prvak, AVK Živila Triglav, bo evropski nastop začel v Izraelu, kjer se bo v skupi D kvalifikacijskega turnirja boril za vstop v predkrog evropske lige prvakov s prvakom Velike Britanje Lancestrom Cityem, prvakom Ukrajine Azovom Mariupolom in domačimi prvaki, ekipo Hapoela Qiryatia. Turnir v Netanyaji v Izraelu bo potekal od 27. do 29.oktobra.

"Na podlagi dobrega igranja v minulih letih smo nosilci skupine, kar je dobro, saj tako ne bomo že v kvalifikacijah nastopali z močnimi ekipami iz Slovaške, Italije in Španije. Smo v skupini štirih moštev, kar pomeni, da moramo za nadaljevanje tekmovanja osvojiti eno od prvih dveh mest, če bo le mogoče prvo. Seveda se bomo morali na tekmovanje dobro pripraviti, tudi z morebitno udeležbo na Mediteranskem pokalu v Splitu, pri igranju domačega pokala in pa morda tudi na pripravah v tujini. Ekipa dobro trenira, pohvaliti moram prav vse. To je tudi edina možnost za uspeh," pravi trener ekipe AVK Živil Triglava **Ozren Bonačič.** • **J. Marinček**

KRANJ '90 V NEMČIJI

Ainring, 12. septembra - Vaterpolisti Kranja '90 so se prejšnji konec tedna udeležili mednarodnega turnirja v nemškem mestecu Ainring. Prvo srečanje proti reprezentanci Avstrije so zaradi gnečе na cesti komajda ujeli in pokopala jih je nezbranost na začetku. V nadaljevanju so Kranjčani zaigrali veliko bolje, žal pa jih je spremljala smola. Proti nemškemu Ludwigsburgu so vodili še na začetku zadnje četrtine, nato pa žoge niso več hotele v nasprotnikovo mrežo. Še višje vodstvo, kar s 4:1, so imeli na začetku tekme proti domačemu Paris Lodron Salzburgu. Toda na zadnjem srečanju se je moštvu Kranja '90 že poznala utrujenost, kar je bilo tudi usodno. Klub temu so jih organizatorji povabili tudi za turnir prihodnje leto.

Izidi: 1. krog: Kranj '90 : Avstrija 5:14, Ludwigsburg : PL Salzburg 8:7, 2. krog: Kranj '90 : Ludvigsburg 10:12, Avstrija : PL Salzburg 13:9, 3. krog: Kranj '90 : PL Salzburg 12:17.

Končni vrstni red: 1. Avstrija 6 točk, 2. Ludwigsburg 4, 3. PL Salzburg 2, 4. Kranj '90 brez točk. • **G. Košir**

SMUČARSKI SKOKI

GORENJCI USPEŠNI

Reit im Winkel, 9. septembra - Na tradicionalnem zaključnem tekmovanju mladih skakalcev za poletni pokal Joska-Raiffeisen, ki ga vsako leto pripravijo v Avstriji in Nemčiji, so odlično nastopili mladi skakalci Trifix iz Tržiča in Triglava iz Kranja. Med 83 nastopajočimi so dosegli eno zmago in štiri druga mesta.

Rezultati: cicibani: 1. Urban Sušnik (Trifix); **dečki do 9 let:** 2. Matic Košir (Triglav), 3. Žiga Tomazin, 4. Urban Hrovat, 6. Uroš Resnik, 8. Luka Leban (vsi Trifix), 9. Nejc Dežman (Triglav); **dečki do 10 let:** 2. Matej Drinovec (Trifix), 9. Gašper Vodan (Triglav); **dečki do 11 let:** 2. Matic Godejša, 5. Matic Semenič, 8. Anže Zaplotnik (vsi Trifix); **dečki do 12 let:** 2. Matej Jerman, 4. Urban Pogačnik (oba Trifix), 9. Erik Penič (Triglav). • **J. Bešter**

ALPSKO SMUČANJE

PERSPEKTIVNE MLADE JESENIŠKE SMUČARKE

Jesenice, 12. septembra - Pri Smučarskem klubu Jesenice so ponosni na dve skupini tekmovalcev in tekmovalk. V prvi sta njihova najboljša tekmovalca, ki veliko pomenita tudi v svetovnem merilu. To sta **Alenka Dovžan** in **Grega Šparovec.** Na novo sezono se pripravljata z zahtevnimi programi pod okriljem Smučarske zveze Slovenije. V drugi skupini pa imajo nekaj zelo perspektivnih mladih tekmovalk, saj so v pretekli sezoni v pionirski konkurenci zbrale največ točk med vsemi slovenskimi klubi. Zanje imajo že od maja naprej organizirane suhe treninge, v poletnih dneh pa so opravili že precej treninga na snegu v Franciji in Švici.

Pri SK Jesenice se tudi zelo prizadevajo za zbiranje sredstev, saj so takšne priprave zelo drage. Del denarja so letos uspeli zbrati tudi z zelo uspešno družabno prireditvijo spomladi v športni dvorani Podmežakli. • **J. Rabič**

SLOVESNO PRAZNOVANJE 40-LETNICE POKALA VITRANC

Kranjska Gora, 12. septembra - V Kranjski Gori se že pripravljajo na letošnji jubilejni 40. Pokal Vitranc. Na sporedu bo sicer 20. in 21. decembra, vendar pa se je pred dnevi že sestal odbor, ki bo pripravil jubilejni izvod biltena 40. Pokala Vitranca. V biltenu bodo skušali zbrati arhivsko gradivo od začetkov do danes, prav tako pa bodo pripravili razstavo fotografij, ki jo v času prireditve v hotelu Kompas. Zaradi čim popolnejše priprave biltena in razstave občina Kranjska Gora in Organizacijski komite Pokala Vitranc pozivata vse, ki hranijo zanimivo gradivo (fotografije, tekste, zapise...) o tekmovanju pod Vitrancem, da pomagate pri pripravi in do konca septembra prinesete gradivo v prostore Alpskega smučarskega kluba v Kranjski Gori. Dodatne informacije po telefonih 5885 300 ali 881 846. • **V.S.**

ŠAH

KRANJČANI MED FAVORITI

Kranj, 12. septembra - V novomeškem srednješolskem centru je bil odigran prvi del ekipnega državnega mladinskega prvenstva v šahu. V državni ligi je med 8 moštvi trenutno v vodstvu ŠD Radenska Pomgrad z vsemi dobljenimi dvoboji (8 točk), pred ŠS MC, d.d., Tomo Zupan Kranj s 7 točkami in ŠK Novo Gorico s petimi. Pred Kranjčani je v drugem delu še derbi za prvo mesto z Murskosobočani.

Od gorenjskih predstavnikov igrata v drugi skupini še ekipa Gorenjke iz Lesc in druga kranjska ekipa. Oboji imajo po 4 točke in so v sredini tabele. • **A. Drinovec**

Pred 50 leti so loški smučarji zgradili kočo na Starem vrhu

NAJPREJ KOČA, NATO ŽIČNICE

Kljub temu da na smučišču na Starem vrhu še prav nič ne diši po zimi, se bodo to soboto pri Loški koči zbrali člani in prijatelji SK Alpetour, ki bodo proslavili 50-letnico izgradnje koče.

Škofja Loka, 12. septembra - Prav te dni mineva petdeset let, odkar so loški smučarji zgradili svojo postojanko - Loško kočo na Starem vrhu. Okrog osemdeset smučarjev (in smučark!) je namreč s prostovoljnim delom sodelovalo pri gradnji, odprtje koče 17. septembra leta 1950 pa je nato pospešilo razvoj turizma na Starem vrhu in okolici ter tudi pripomoglo k odločitvi, da se je na terenih Starega vrha z izgradnjo žičnic razvil smučarski center.

Seveda pa je postavitev koče in nato tudi smučarskega centra še kako pospešila razvoj smučarje v Škofji Loki in obeh dolinah, Selški in Poljanski. Od tedaj je namreč močno naraslo število članov kluba, tako smučarjev kot funkcionarjev. Začeli so se tudi tekmovalni uspehi, ko pa je Stari vrh dobil še žičnice, pa so na njem začeli pripravljati različna evropska (FIS) tekmovanja, državna in občinska ter sindikalna prvenstva.

Takšna je bila koča ob odprtju, 17. septembra 1950.

"Stari vrh je bil v tistih časih res radodaren s snežno odejo, zato smo si želeli svojo kočo, ki nam bi nudila zavetje ob smučanju in raznih tekmovanjih. Tako smo spomladi leta 1950 začeli z gradnjo. Delali smo vse proste ure, vse nedelje in praznike, žrtvovali pa smo tudi svoje dopuste. Družila sta nas vztrajnost in tovariški duh, tako da smo delo končali že po šestih mesecih. Za nas je bila izgradnja koče pravi praznik, bil pa je to tudi praznik za vse škofjeloško pogorje," se tistih časov pred petdesetimi leti spominja **Lojze Vodopivec**, ki je bil poleg Urha Kalana eden najzaslužnejših graditeljev.

Seveda se je koča z leti malce spreminjala in tudi dograjevala, trenutno pa je njen najemnik Grega Štefe, ki jo je lani pred sezono spet posodobil in ki sedaj skrbi, da tako smučarji v zimskem času, kot ostali gostje in pohodniki prek celega leta v njej najdejo prijetno zatočišče in tudi dobro domačo hrano.

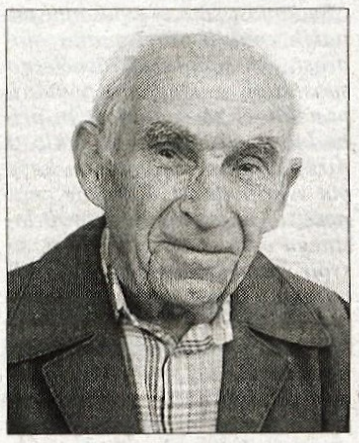

Lojze Vodopivec

To soboto, 16. septembra, pa bo koča spet skupno zavetišče nekdanjih "udarnikov" pa tudi vseh sedanjih in nekdanjih članov SK Alpetour. • **V. Stanovnik**

Četveroboj balinarskih reprezentanc do 23 let na Miljah

JASMIN ČAUŠEVIČ IGRALEC ČETVEROBOJA

Slovenska reprezentanca tesno klonila le proti reprezentanci Francije, v kateri je igral tudi svetovni rekorder v hitrostnem izbijanju Sebastien Grail.

Milje, 12. septembra - Minuli konec tedna so se najboljši balinarji iz Francije, Italije, Hrvaške in Slovenije pomerili na tradicionalnem, vsakoletnem četveroboju. Medtem ko so se najboljše članske balinarske reprezentance na svetu zbrale na Visu (Hrvaška), so se reprezentance do 23 let od 8. do 10. septembra pomerile na balinišču Milje TELA. Po pričakovanjih so zmagali Francozi (9 točk), pred Slovenci (6), Italijani in Hrvati (po 1 točko).

Francoski balinarji, med katerimi je bil tudi svetovni rekorder v hitrostnem izbijanju **Sebastien Grail** (pri 48-ih metih 47 zadetkov), so zmagali v vseh treh srečanjih in zasluženo zasedli prvo mesto. Edini, ki so se jim uspeli upreti, so bili slovenski balinarji, ki bi s kančkom več sreče lahko celo zmagali. Prav domača reprezentanca, v kateri so bili kar štirje Gorenjci (**Jasmin Čauševič, Davor Janžič, Dejan Tonejc in Sašo Štular,** igral je še **Zoran Rednak**), pa se je pokazala kot najbolj homogena reprezentanca na tem četveroboju.

"Z igro naše reprezentance sem v glavnem zadovoljen, saj smo dosegli želene in pričakovane rezultate. Vsi igralci, razen Rednaka, ki je dosegel prenizke rezultate v hitrostnem izbijanju, so prikazali veliko borbenost in zavzetost. Vsekakor moram najbolj pohvaliti Čauševiča, ki je suvereno zmagal vse tri kroge, v zadnjem srečanju s Hrvati pa je dosegel izreden rezultat še v natančnem izbijanju, ko je bil celo na pragu svetovnega rekorda - 23 točk (v nedeljo popoldne je bil nato na četveroboju na Visu postavljen novi svetovni rekord - 30 točk, op. p.). Naj omenim še Štularja, ki je debitiral v reprezentaci, a vseeno odlično odigral prvo kroglo v igri dvojic. V paru s Tonejcem sta ju premagala le La Posta in Grail, ki pa sta odigrala neverjetno partijo, saj sta od 44 izbijanj kar 39-krat zadela. Francoza sta pač tako kakovostna igralca, da v takem sistemu tekmovanja lahko sama odločita srečanje," ni skrival zadovoljstva nad doseženim selektor **Ivo Žvokelj**. Za najboljšega igralca četveroboja je bil izbran v soboto in nedeljo nepremagljivi Jasmin Čauševič, ki je med drugim dejal: "Čeprav sem pričakoval dobro igro, sem toliko bolj vesel, ker se je to zgodilo pred domačo publiko." Z dobro igro se je odlikoval tudi Janžič, ki je zmagal v vseh treh klasičnih igrah, izgubil pa je natančni izbijanji v prvih dveh tekmah, medtem ko je Rednak v hitrostnem izbijanju premagal le Italijana Audisia (33:32), najvišji rezultat pa je kljub porazu dosegel proti Grailu - 36 zadetkov. **REZULTATI: Slovenija : Francija 4:6, Italija : Hrvaška 5:5, Slovenija : Italija 8:2, Francija : Hrvaška 7:3, Slovenija : Hrvaška 8:2, Francija : Italija 6:4** • **S. Šubic, foto: T. Dokl**

Slovenska reprezentanca je osvojila drugo mesto.

BALINANJE

PREHODNI POKAL BALINARJEM ŽELEZNIKOV

Kranj, 12. septembra - Tako kot je prvo nedeljo v septembru v Tržiču šuštarska nedelja, je na balnišču BD Center tradicionalni balinarski turnir. Organizator je pričakoval, da bo na turnirju nastopilo štiriindvajset ekip, a se je vabilu odzvalo le osemnajst ekip. Kljub izpadu šestih ekip je bil turnir izpeljan, kvalifikacije pa so se odigrale na balnišču BD Centra in BD Čirče, kjer ima BD Center tudi rezervno igrišče.

Finalni del se je odigral na balnišču Centra, nekaj dežnih kapljic pa je ponagajalo vztrajnim tekmovalcem, kajti ekipe, ki so igrale v finalu, so morale ta dan odigrati kar šest iger. V igranju za uvrstitev od prvega do četrtega mesta so se uvrstili balinarji Centra II, Bistrice, veteranske ekipe Centra in na koncu zmagovalca Železnikov.

Samo druženje pa je bilo zares prijetno, saj so se v času kosila tekmovalci med seboj pomerili še v bližanju in zbijanju, prav tako pa so lahko tudi stavili, koliko je težak pršut obešen na višini šestih metrov. Tekmovalce sta pozdravila tudi direktor občinske uprave Kranj g. Ivan Hočevar in predsednik KS Center g. Franc Benedik. Pokale in medalje je najboljšim podelil predsednik društva Avgust Horvat. • **J. M.**

ZABAVNE ŠPORTNE POČITNICE

Škofja Loka, 12. septembra - Še v počitniških dneh avgusta so škofjeloški osnovnošolci lahko uživali v aktivnih počitnicah, saj so jim škofjeloški klubi in društva pripravili vrsto športnih aktivnosti. Tako so se lahko učili košarke, lokostrelstva, rokometa, plezanja, odbojke, orientacije, aerobike, tenisa, karateja in namiznega tenisa. Kot je sporočila Saška Benedičič Tomat, se je programa v Športni dvorani na Podnu in na igriščih v okolici udeležilo 36 otrok, poleg predstavnikov klubov pa sta zanje skrbeli Ivka Nardoni in Jasna Erznožnik. • **V.S.**

VESLANJE

BLEJCI TOKRAT PETI

Bled, 12. septembra - Člani blejskega veteranskega osmerca, ki nastopajo pod imenom "Veterani labodjega jezera", so se po treh naslovih veteranskih svetovnih prvakov in olimpijskem naslovu pred dvema letoma tokrat iz belgijskega Hazewinkla vrnili kar malo razočarani. Blejci bi sicer lahko nastopili v skupini B (osmerica v povprečju starejša od 36 let), vendar so se zaradi slabše konkurence vendarle odločili, da nastopijo med mlajšimi veterani. Tokrat pa **Denisu Žveglju, Robertu Krašovcu, Karlu Žustu, Damjanu Golji, Nenadu Pilipoviču, Milanu Mandiču, Juretu Potočniku in bratoma Dušanu in Danijelu Ferčeju ter krmarki Poloni Pogačar** ni šlo vse po načrtih, saj so se na koncu uvrstili na peto mesto. To je njihova najslabša uvrstitev na svetovnem prvenstvu, odkar nastopajo. • **G. Lavrenčak**

KEGLJANJE NA ASFALTU

JESENIŠKI KEGLJAVCI Z NOVIM TRENERJEM

Jesenice, 12. septembra - Vsi privrženci kegljanja na asfaltu na Jesenicah so se prejšnjo sezono izredno razveselili največjega uspeha kluba v zgodovini - uvrstitve v prvo državno ligo. Kljub hudi konkurenci so se uspeli obdržati med najboljšimi, prav zato pa se na novo sezono še posebej temeljito pripravljajo.

Omeniti je potrebno predvsem nekaj pomembnih kadrovskih okrepitev. Nova igralca sta slovenska mladinska reprezentanta Jure Flajšman in Jaka Tomc, novi trener pa je **Franci Belcjan,** ki je sicer tudi član slovenske mladinske reprezentance. Poleg nastopov na najvišjem nivoju od 23. septembra naprej pa bo v naslednjih dneh izredno razgibano tudi tekmovanje posameznikov za pokal Jesenic. • **J. Rabič**

NAMIZNI TENIS

RUSKA ZMAGA NA PLANINI

Kranj, 12. septembra - Rusinja Tatjana Logatskajá, sicer članica ljubljanske Ilirije je zmagovalka 1. Odprtega turnirja R Slovenije, ki ga je NTK Merkur organiziral minulo soboto v športni dvorani na Planini. Ugnala je vse slovenske reprezentantke, med katerimi je bila tudi Tina Safran, lanskoletna igralka kranjskih trgovk, ki bo letošnjo sezono udarjala žogice v nemškem klubu Boblingen. Tudi Petric, Pangric, Prelovšek in Šiftar so igrale solidno, zmagovalka ene od predtekmovalnih skupin pa je bila tudi Mirja Lučič, ki je po letu premora ponovno v kranjskem klubu.

Vrstni red najboljših: 1. Logatskaja - Ilirija, 2. Dermastija - Linz, 3. - 4. Safran - Boblingen, Polončič - Kajuh Slovan.

• **D. J., Foto: Mile Perkič**

HOKEJ NA ROLERJIH

POKAL SLOVENIJE EKIPI MISSION ASA NAKLO

Medvode, 12. septembra - Minulo soboto in nedeljo je bilo v Medvodah tekmovanje za pokalnega prvaka Slovenije v hokeju na rolerjih. Potem ko je ekipa Mission Asa Naklo, ki jo večina sestavljajo hokejisti kranjskega Triglava, v državnem prvenstvu osvojila drugo mesto, pa je tokrat v finalu pokala dvakrat premagala ekipo Horjul Dinamiti (prvič 6:4, drugič 5:3). Najboljši strelec turnirja je bil Aleš Razinger (Mission Asa Naklo) s 7 zadetki in 4 podajami. Tretje mesto je osvojila ekipa ŠD Kranjska Gora. • **V.S.**

SANKANJE NA ROLKAH

PODLJUBELJČANI ZMAGOVALI

Podljubelj, 12. septembra - Prejšnji teden so sankači na rolkah nastopili na dveh tekmah za poletni Vitacan pokal v Avstriji. Tekmovanja v Feistritzu se je skupaj udeležilo 86 sankačev, med njimi tudi slovenska ekipa. V kategoriji šolark je zmagala Nina Bučinel, Petra Dragičevič (obe SAK Podljubelj) pa je osvojila 4. mesto. Med šolarji je bil najboljši Luka Švab, četrto mesto pa je osvojil Matic Nemc (oba SAK Podljubelj). Pri deklicah je zmagala Erika Marn (SAK Podljubelj), pri dečkih pa je bil Matic Dovžan (SAK Podljubelj) tretji, Miha Meglič (SD Jesenice) osmi in Gašper Potočnik (SD Domel Železniki) deveti. Med mladinkami je peto mesto osvojila Mateja Kralj, enajsto pa Živa Janc (obe SAK Podljubelj), med mladinci pa je bil enajsti Jure Potočnik (SD Domel Železniki), štirinajsti pa Ervin Marn (SAK Podljubelj). Tudi zmaga v članski kategoriji je šla v Slovenijo, saj je bil najboljši Boštjan Vizjak, tretje mesto pa je osvojil Borut Kralj (oba SAK Podljubelj). Naši sankači so nastopili tudi v Finkensteinu, kjer je tekmovalo 83 sankačev. Med šolarkami je zmagala Nina Bučinel, Petra Dragičevič pa je bila druga. Zmagovalec med šolarji je bil Luka Švab, Matic Nemc pa je osvojil četrto mesto. Med deklicami je zmagala Erika Marn, med dečki pa je bil naš najboljši Matic Dovžan na četrtem mestu. Mario Gortnar (Domel Železniki) je osvojil osmo mesto, Miha Meglič deveto, Gašper Potočnik pa trinajsto mesto. Med mladinkami je Mateja Kralj osvojila četrto mesto, Živa Janc pa je bila šesta. Pri mladincih je bil Ervin Marn četrti, Jure Potočnik pa deseti. Med člani je drugo mesto osvojil Boštjan Vizjak, šesto pa Borut Kralj. • **V.S.**

TENIS

TERAŽ, PRISTAVNIK IN OŠABNIK ZMAGALI

Kranj, 12. septembra - Prejšnji teden so na treh turnirjih v različnih kategorijah zmagovalci postali gorenjski tenisači. Med najmlajšimi pionirji do 12 let je **Mojstrančan Gregor Teraž** slavil v Mariboru, na tekmovanju Ta mali svet, kjer je v finalu ugnal domačina Pajnika. **Bor Pristavnik** (Merkur Protenex) je kot šesti nosilec med mladinci do 18 let z gladko zmago v zaključnem dvoboju nad Mlakarjem s 6:1 , 6:1 postal zmagovalec OP Ljubljane. Pri članih pa je Triglavan **Boštjan Ošabnik** v Velenju po zmagi nad Šubljem v polfinalu in klubskim kolegom Janškovcem v finalu zmagal na svojem prvem članskem turnirju. • **B. Mulej**

DRUGI DEL TEKMOVANJA

Kranj, 12. septembra - V jesenskem delu je kot že nekaj zadnjih let na sporedu ligaško tekmovanje v prvi moški slovenski ligi, kjer nastopata tudi dve najuspešnejši gorenjski ekipi; Triglav Kranj in Protenex Šenčur. Poleg njiju je v igri še četvero ekip, ki se bodo v rednem delu pomerile vsaka z vsako, prve štiri pa konec naslednjega tedna še v končnici tekmovanja. Derbi obeh domačih ekip bo jutri popoldne na igriščih kranjskega Triglava.

Moči pa poleg starejših merijo tudi pionirji in pionirke do 14 let, ki ločeno nastopajo v skupinah po štiri ekipe; na koncu pa se bodo zmagovalci pomerili med seboj. • **B. Mulej**

Kaj razlagajo Kobal, Bizjak in Pucko

Branko Grims, državni svetnik

Humorist Luigi Gandolin se je s prijatelji pogovarjal o pisatelju, znanem po pomanjkanju lastnih idej in po prepisovanju tujih del. Govorili so, da svoje plagiate piše samo sredi noči. G. Gandolin je zaključil pogovor: "Logično, ob uri tatov!"

Volilna kampanja se tudi uradno začenja. LDS je (ponoči?) "preplonkala" bistvene poudarke kongresnega programa SDS, nekatere stranke pa so že predstavile najbolj znana imena med svojimi kandidati. Tako je ZL uradno napovedala kandidaturo g. Kobala, LDS kandidaturo g. Pucka, SLS pa kandidaturo g. Bizjaka. S tem, ko bodo te stranke na svoje liste kandidatov uvrstile ta, brez dvoma zelo znana imena, pa bodo nehote volivcem povedale zelo veliko. O sebi. Kajti našteta imena v marsičem naravnost simbolizirajo bistvo teh strank.

Zlepa ni bil obisk tujega državnika tako zlorabljen za notranjepolitično obračunavanje, kot se je to zgodilo ob obisku hrvaškega predsednika g. Mesiča pomladi letos. Povabilo na predstavo v lutkovno gledališče se je izrodilo v "umetnost" g. Kobala, ki je predstavnike strank Slovenske pomladi obkladal z vulgarnimi izrazi, nadškofa pa enačil z živaljo. Posmehljiv nasmeh na obrazu g. Kučana, ki je ob primitivizmu g. Kobala kar mižal od ugodja, je TV kamera ohranila za zgodovino. Zbrana druščina (ultralevičarjev) se je v gledališču očitno povsem vživela v predstavo, ki je izrazila in zadovoljila njihovo nestrpnost ter predsodke. G. Kobal je svoje psovanje, s katerim je dokazoval svojo (in spodbujal tujo) nestrpnost do verujočih in domovini zvestih ljudi, takrat sicer poskušal razglasiti za satiro; sebe pa za žrtev "pogroma proti umetniku", toda ta je pa le preveč bosa. Sedaj, ko je razkrita povezava g. Kobala z Združeno listo, se kažejo dogodki v lutkovnem gledališču (in oddaja TV Poper) v pravi luči - kot primitivno politično obračunavanje z drugače mislečimi. V tem se početje g. Kobala in drugih dobro plačanih dvornih klovnov kontinuitete prav nič ne razlikuje od sistematičnega zasmehovanja in poniževanja "razrednih sovražnikov" pred letom 1990. Kandidatura g. Kobala je dokaz, da se je spremenilo ime stranke, nekateri obrazi; miselnost in metode Združene liste pa prav nič. Po vsem tem je logično, da so "mokri" plakat ZL tolmačili simbolno: da kaže, kako Pahorju že teče voda v grlo. Pa ni edini. Odločitev LDS, da kot svojo politično zvezdo predstavi g. Pucka, odraža težave, v katerih se je znašla ta stranka. Nekdanji poslanec SKD g. Pucko je postal neslavni simbol političnega korupcije in prevar volivcev. G. Drnovšek mu, potem ko je g. Pucko opravil svoje, ni hotel (takrat!) niti več stisniti roke. G. Pucko je kot kandidat LDS pravi simbol političnih metod, na osnovi katerih si je ta stranka lastila oblast več kot osem let. Mimogrede: drugi odraz težav LDS je komedija, s katero so v slogu Miloševića pozvali v stranki že sicer povsem odrinjenega g. Drnovška k kandidaturi, čeprav dobro vedo, da ne bo vodil nobene vlade več in ga bodo uporabili le kot predvolilni plakat. Poskus, da brez g. Drnovška ne prav veliko vredna stranka (v tem trenutku jo že notranje razjeda spopad med Bavčarjem in Ropom za dediščino) ugled svojega predsednika uporabi zato, da še zadnjič prinese okoli volivce. V sili vrag še muhe žre. Ta pregovor dokazuje tudi kandidatura g. Bizjaka na listi (ra)združene Slovenske ljudske stranke. Pod vodstvom ministra g. Iva Bizjaka je namreč na notranjem ministrstvu nastal konstrukt, ki ga je uporabila kontinuiteta za odstavitev takratnega obrambnega ministra g. Janeza Janše. Po tem konstruktu naj bi obrambni minister pripravljal kar državni udar. Za sestavo konstrukta, ki ga je g. Bizjak zagovarjal, se je zlorabilo tajne službe, nato pa so to na ministrstvu zanikali, a jih je odživnik honorarnega sodelavca tajne službe postavil na laž. Za svojo nečastno vlogo je dobil g. Bizjak s strani g. Kučana nagrado v obliki kandidature za varuha človekovih pravic, s strani ogorčenih domačinov pa rdeče obarvan balkon. Glede na to, da je 28 poslancev Slovenske ljudske stranke z glasovanjem za Potrčev predlog ustavnih sprememb znova izdalo vrednote Slovenske pomladi (temelj samostojne Slovenije je referendumska odločitev na plebiscitu, ti poslanci pa so poteptali referendum), bo očitno g. Bizjak nastopil v primerni družbi. Povej mi, s kom se družiš in povem ti, kdo si!

Stranke odražajo njihova dejanja. G. Kobal, g. Bizjak in g. Pucko so odličen izbor strank, ki so jih uvrstile na svoje liste. S svojimi dejanji te stranke simbolizirajo in hkrati razgaljajo bistvo njihove politike. Tisto "mostograditeljsko" bistvo, ki je na koncu pripeljalo do poteptanja demokracije in človekovih pravic. Morda pa bodo prav ti kandidati volivcem odprli oči?

Odnos do preteklosti kaže pot v prihodnost

Jelko Kacin, poslanec v državnem zboru in kranjski mestni svetnik

Sedanjost smo si izposodili pri naših vnukih pravi znana modrost, ki poudarja tisočletno spoznanje o usodnem pomenu preteklosti za sedanjost in prihodnost. Odnos do preteklosti razkriva našo sedanjost in kaže pot v prihodnost. Kdor ne zna, noče ali ne zmore oblikovati lastnega odnosa do preteklosti, se svoji preteklosti s tem tudi odreka. Tako (ne)hote skriva tudi del sedanjosti in ostaja brez korenin. Drevo brez podlag pa ne raste. Bežati pred preteklostjo je neplodno početje, enako neplodno kot poskus ustaviti staranje. Kadar se nekateri politiki odrekajo zgodovini lastne države, potem postanejo škodljivi za državo in nevarni za prihodnost države in njenih prebivalcev. Še huje postane, ko isti politiki svoj odnos izpovedujejo kot uradno stališče oblasti, ker (trenutno) zasedajo oblastne funkcije. Taki politiki potrebujejo opomin, usmeritev in javni ukor, da bi (še) lahko popravili storjene napake.

Odbor za mednarodne odnose državnega zbora, ki ga vodim, je v torek soglasno, z glasovi vseh številnih prisotnih članov in članic, sprejel sklepe, s katerimi je nedvoumno predstavil in poudaril uradno stališče velike večine parlamentarnih strank. Poslanca SDS sta sejo zapustila pred glasovanjem, Nova Slovenija pa poslancev sploh nima. Odbor zahteva, da vlada Republike Slovenije in minister za zunanje zadeve tako stališče odločno in v celoti uveljavita pri svojem delu.

Sklepi Antifašističnega sveta narodne osvoboditve Jugoslavije (AVNOJ) so državnopravni temelj povojne Jugoslavije in federativnega položaja Slovenije v njej ter tako kot Avstrijska državna pogodba del zavezniške ureditve povojne Evrope. Današnje mlade generacije (žal) ne poznajo dovolj usodnega pomena teh sklepov za nastanek današnje samostojne Slovenije, ki je nastala iz Jugoslavije v mejah, ki vključujejo tudi tista slovenska ozemlja, ki si jih je med svetovnima vojnama lastila Italija. Brez slovenskega predloga, ki so ga potrdili v Jajcu, bi Gorenjska lahko mejila na Italijo že na Triglavu, Blegošu in pod Kladjami v Poljanski dolini. Enako pomembna pa je protifašistična narava takratne izvršne in zakonodajne medvojne oblasti, ki je nastala iz narodnoosvobodilnega boja. Od sramovanja pred sklepi medvojnega Avnoja je samo korak do poskusov prevrednotenja vloge nosilcev kolaboracije z nacističnimi in fašističnimi okupatorji. Kaj takega do danes ni poskušala storiti še nobena država v Evropi.

Odbor je poudaril pomen ugotovitve Badinterjeve arbitražne komisije, da je državnopravno nasledstvo Slovenije mednarodno nesporno. Slovenija, Hrvaška, BiH, Makedonija in (zdaj) celo Črna Gora trdijo, da je SFRJ razpadla in ima šest naslednic, le ZRJ oziroma Milošević pa trdi, da se SFRJ nadaljuje v podobi ZRJ, vsi ostali pa smo se odcepili. Smo nasledniki SFRJ in vseh njenih mednarodnih pogodb, tudi Avstrijske državne pogodbe. Tudi v tem primeru se Avnoja ne smemo sramovati.

Sklepi in ugotovitve Odbora za mednarodne odnose v nobenem primeru ne morejo biti predmet bilateralnih pogovorov z Republiko Avstrijo. Nihče nima pravice dopustiti nepotrebnega in nedopustnega popuščanja prvim sosedom v EU na poti v EU na škodo suverenosti in prihodnosti naše države. Tega ne sme, pa čeprav je sam morda kdaj pred leti kaj takega že ponudil ali celo ponižno obljubil zaradi globoke hvaležnosti ob podpori in priznanju naše

PREJELI SMO

Pritožniki na evropsko sodišče se bodo osmešili

***Pogovor s predsednikom SLS + SKD Slovenske ljudske stranke** (Gorenjski glas, petek, 1. septembra 2000)*

*Predsedniku SLS + SKD Slovenske ljudske stranke je novinar vašega časopisa zastavil naslednje vprašanje: **"Kako komentirate današnjo vest, da je 176 članov Svetovnega slovenskega kongresa vložilo proti državnemu zboru tožbo pred Sodiščem za človekove pravice pri Svetu Evrope?"** Prosimo Vas, da javnost z objavo popravka in vašim opravičilom obvestite, da Svetovni slovenski kongres ni "Pritožnik na evropsko sodišče", pač pa je samo odstopil prostor (kot mnogim civilnim organizacijam), v katerem je potekala tiskovna konferenca **Skupine državljanov, udeležencev referenduma o volilnem sistemu in podpisnikov referendumske zahteve 43.710 volivk in volivcev.** Ker je nam nerazumljivo, da je dobro poučenemu novinarju "ušlo" in da ni pregledal sporočila na novinarje, na katerem je jasno zapisano, kdo je sklicatelj tiskovne konference na omenjeno temo. Svetovni slovenski kongres je civilna družba vseh Slovencev ne glede na njihovo politično, versko ali drugo opredelitev in ne glede na kraj njihovega bivanja. V naših prostorih se je odvijalo že veliko tiskovnih konferenc SSK in tudi raznih civilnih družb, tako kot že prej omenjena.*

Delo Svetovnega slovenskega kongresa je javno, kot tudi informacije o njegovih stališčih, zato vas prosimo, da se v prihodnje za prave informacije obrnete na Upravno pisarno SSK, Cankarjeva c. 1/IV, v Ljubljani. Samo prave in resnične informacije so lahko pozitivno sporočilo demokratične družbe, za katero se je in se zavzema vodstvo Svetovnega slovenskega kongresa.

Pričakujemo objavo popravka, ki je nastal zaradi vaše neprevidnosti.

S spoštovanjem
Jana Podobnik
v.d. glavne tajnice SSK
Ljubljana, 4. 9. 2000

Preklic izjave

V Gorenjskem glasu smo prvič, v petek, 17. marca 2000, širši javnosti predstavili težave, ki smo jih imeli z viri pitne vode za vaški vodovod Sovodenj. O tej temi se je v imenovanem časopisu pozneje pisalo še štirikrat, v Ločanki pa dvakrat. Ker se je že prvič novinar obrnil name kot na odgovornega vsa ta leta, od leta 1963, za vodovod Sovodenj, so se v sestavkih, poleg ostalih vsebin, ponavljale moje izjave, moje ime in ime Franca Peternelja.

V zvezi z onesnaženjem vodnih virov se je mnogo razmišljalo, govorilo, raziskovalo, nasprotovalo, preklicevalo... Pri opazovanju in raziskovanju so sodelovali zdravstveni inšpektor Ministrstva za zdravstvo, območne enote Kranj, Izpostave Škofja Loka - Marko Strajnar, geolog Geološkega zavoda Ljubljana - Stane Kranjc in geolog Joerg Prestor iz Logatca ter s strani sosednje občine Idrija, hidrogeolog Hidroconsultinga iz Dragomera in zdravstveni inšpektor Andrej Knavs. Ugotovitve strokovnih oseb so se razlikovale glede na naročnika. Zdravstveni inšpektor in oba geologa s strani občine Gorenja vas - Poljane so bili mnenja, da hrib nad izviri Podosojnščice (ki napaja vodovod Sovodenj) ni primeren za pašo, ker bi se pašniki intenzivno gnojili s hlevskim oziroma kurjim gnojem in umetnimi gnojili. To območje je kraško, polno jam, podzemnih jezerc (kar so z raziskovanji že ugotovili jamarji gorenjevaškega Jamarskega društva), torej propustno in kot tako dober prenašalec neumestnih sestavin od zgoraj v spodnja vodna zajetja.

Kadarkoli do sedaj so lastniki višje nad zajetji izvajali posege v zemljišče, je voda po videzu in po izvršenih analizah odvzetih vzorcev odstopala od običajne oziroma zahtevane kvalitete. Skrb in dvom za to, da bodo prebivalci Sovodnja, osnovnošolski otroci, ki prihajajo iz vse Krajevne skupnosti Sovodenj in iz bližnjih zaselkov, ki sicer spadajo v druge občine ter delavci obrata Jelovice - tudi po posegu Franca Peternelja v odkupljeno gozdno površino Bevkovega vrha - pili čisto, zdravo vodo, je bila osnova za to, da sem v pogovoru z novinarjem Štegfanom Žargijem nakazal možni vzrok za onesnaženje zajetja vode za Sovodenj.

*Ker je bilo v postopku, ki se je vodil zoper Franca Peternelja zaradi domnevnega onesnaževanja pitne vode vodovoda Sovodenj, vse razveljavljeno (tako je bilo zapisano 14. julija v Gorenjskem glasu izpod peresa novinarja S. Šubica, pod naslovom Ministrstvo predlaga usklajevalni sestanek - vendar po zagotovilu zdravstvenega inšpektorja Marka Strajnarja le-ta do 11. avgusta ni prejel nobenega dokumenta o razveljavitvi odločbe), in na pobudo odvetnice Irme Rupnik - Prelovec, **preklicujem svojo izjavo,** zapisano 16. marca, objavljeno 17. marca 2000 v članku z naslovom Umazana voda iz sosednjega hriba ali občine, v podnaslovu: Vodo bi morali prekuhavati.*

Poudarjam pa dejstvo, da v pogovoru z novinarjem ali kom drugim nisem nikoli izjavil, da je Franc Peternelj že intenzivno gnojil omenjeno kupljeno in izsekano površino. Iz objavljenega članka je moč razbrati zapis misli v prihodnjiku.

• Anton More

USODE

Piše: Milena Miklavčič

424

Le bog bo vedel, kaj je bilo narobe

Vrtna uta je v vročih avgustovskih dneh dajala prav prijetno senco in grozdje, ki ga je bilo obilo, je dalo vedeti, da bo imela Ljudmila dovolj dela, ko bo stiskala sok. Na mizi so bile rože in nakvačkan prt. Po steni so visele moževe rezbarije in ura, ki jo je Edvard podedoval od svojih staršev.

"Sedaj, ko sva stara in betežna, ko težko hodiva po stopnicah, sva v uti večji del dneva," je dejala Ljudmila, ko je opazovala moje občudujoče poglede, ki so švigali zdaj sem zdaj tja. Oba z možem imata rada red in čistočo, na to sta navajala tudi svoje tri fante.

"Samo pri zadnjem nama je uspelo, da sva ga prav vzgojila," je žalostno nadaljevala. In potem sva se zaklepetali o tem, zakaj so so si otroci med seboj tako različni. Vsakemu deliš podobne nauke, vsakega za enake stvari našeškaš in kregaš, nazadnje se izkaže, da iz enakih vzgojnih metod "nastanejo" povsem drugačni ljudje.

Ljudmila in Edvard sta se v naše konce preselila po tem, ko jima je umrl drugi sin. Najmlajšega sta potem "naročila" že v novem domu.

"To, da sem bila v tretje noseča, je bil za mene največji šok, ki sem ga doživela v življenju. Še večji kot tisti, ko sem izgubila drugega sina. Stara sem bila že okoli 48 let, utrujena, vsega naveličana, en sam jok me je bil. Ponoči in podnevi sem se spraševala, kaj sva z možem naredila narobe, da je drugi sin končal tako, kot je. Obesil se je, veste. Ko je prišel iz zapora, se je potikal okoli hiše, nikomur ni pogledal v oči. Ali pa je bil zaprt v svoji sobi in tuhtal. Potem smo ga nekega jutra našli za hišo. Na takem klinu, okoli katerega je bila napeljana vrv za obešanje perila. Nobenega pisma ni pustil, ničesar. Samo življenje si je vzel..."

Ljudmila je nato pripovedovala zgodbo naprej, in čeprav so ji vmes večkrat prišle solze v oči, se mi je zdelo, da je bolečino že prebolela.

"Ja, tisto ta glavno ja, ampak na lastnega otroka človek ne more nikoli pozabiti," je dodala.

Drugemu sinu je bilo ime Mirko. Takrat so živeli še skupaj s taščo, ki sta jo vzela k sebi, potem ko se je doma skregala s ta mlado.

"Saj je bila čisto v redu ženska, le svoj prav je morala zmeraj imeti. O, tudi mene je hotela komandirati, pa ji je mož takoj povedal, da imam jaz glavno besedo ne ona. No, in ko je videla, da mene ne more "imeti pod seboj", se je lotila otrok. Fanta sta bila takrat že v prvih razredih osnovne šole in brez moje vednosti jima je dajala denar. Ne veliko, ker dosti ni imela, vendar dovolj, da sta se naučila zapravljati. Dolgo časa nisem niti opazila, potem se mi je pa le čudno zdelo, ker včasih nista bila lačna, ko sta prišla iz šole. Pošteno sem ju privila, potem sta mi priznala, da sta jedla bonbone in rumove čokolade. Edvard, sedaj pa naredi red, sem rekla možu, otroka poslala klečat, mož pa je šel k mami, da se pogovori z njo."

Poslej je fanta držala še bolj na kratko. Ljudmila je bila že takrat in je še zmeraj prepričana, da denar ni za otroke. Da jih pokvari in da jim vzame razsodnost. Iz enih naredi denar razsipneže iz drugih pa skopuhe, je vztrajala pri svojem mnenju.

"V šoli sta bila pridna, eden je želel, da se izuči za mehanika, drugi je hotel biti veterinar. Mirko je imel zelo rad živali in kadar je le mogel, je prinesel domov kakšnega mucka, zapuščenega psa, ali ptico, ki jo je našel vso nebogljeno. Po srcu že ni bil slab, to sem vedela. Druščina ga je potem pokvarila in mu vzela čast."

Ljudmila ima še zmeraj v spominu številna pota, ki jih je morala narediti, da je za fanta izborila štipendijo. Sto potrdil so zahtevali in še je malo manjkalo, da ne bi bilo nič. Ker so bili na pol kmečki, te pa so včasih imeli za glavne bogataše.

"Kako sem bila ponosna nanj, ko sem ga pospremila na vlak, ko je šel v Ljubljano, v šolo. Še danes ga vidim, kako me je objel, in mi rekel, da mu bo dolgčas po meni. Ves teden sem jokala zaradi njegovih besed. In ko se je v soboto, pozno popoldne, prikazal na vratih, sem bila tako zelo srečna..."

Ljudmila mu je kuhala njegove najljubše jedi, da je bil starejši včasih kar malo ljubosumen. Toda brata sta bila prijatelja, tako da ni nikoli padla žal beseda.

"Starejši, Vinko, se je v šolo vozil od doma. Nikoli ni bil v internatu. Zato smo vsi skupaj imeli odprta usta, ko nam je Mirko razlagal, kakšne nekateri ušpičijo v internatu. Nekajkrat sem že mislila, da bi ga vzela ven, toda fant je vztrajal, da njega že ne bodo pokvarili tisti, "ta slabi". Tudi v šoli je bil priden, moram reči. Toda potem se je, ne vem, a je to bilo že naslednje leto ali še kakšno pozneje, začel vedno pogosteje zadrževati v Ljubljani. Tudi, če je obljubil, ga v soboto ni bilo domov. Kaj je narobe, sem ga spraševala. Enkrat sem ga po telefonu poklicala celo v šolo. To ni bilo tako enostavno. Saj so bile telefonske zveze slabe, pa še telefonirati nisem znala. Samo tako me je skrbelo, da nisem mogla drugače. Ravno takrat je bila v bližini njegova razredničarka, ki se je zelo začudila, kako to, da kličem, ker ji je sporočil, da leži doma bolan. Še danes vem, kako so se mi v tisti ozki sobici pri postajnem načelniku zašibile noge in če me ne bi prijel, bi padla po tleh..."

Toliko je počakala, da je iz službe prišel mož, potem pa ga je milo prosila, naj jo spremlja do Mirkove šole, ker se je fantu nekaj zgodilo.

"Ko sem to rekla, je starejši sin vstal in se hotel izmuzniti iz kuhinje. O, ne boš, sem ga prijela, kar počakaj in povej, kar veš! Ponavadi sem bila jaz bolj stroga, in mož bolj mehak. Toda tokrat je tudi njemu prekipelo. Vinko je, hočeš nočeš, moral povedati, da Mirko ne hodi v šolo, da kadijo ene čudne cigarete in da vsak dan hodijo na grad, kjer strašijo mimoidoče in od njih jemljejo denar. Da je v eni bandi, pa da mu je že rekel, naj se pazi, kaj bo, ko doma izvedo..."

(KONEC PRIHODNJIČ)

PREJELI SMO

Poslanec dr. Možgan

Dobri zdravniki, ki se ravnajo zvesto po Hipokratovi prisegi, so zlata vredni, zlasti če jim uspeva, da so hkrati zdravniki teles in duš. Takšni so gotovo preslabo nagrajevani. Dr. Možgan, poslanec v DZ Slovenije, ima kar veliko teh tako želenih lastnosti, kar je razbrati iz intervjuja v reviji GG. Razveseljivo je njegovo priznanje, da je v politiki precej nevešč, a se je marsičesa priučil v družčini poslancev v DZRS. Moteča za veliko Slovencev je izjava dr. Možgana, da ni bilo izhoda iz zagat pri obravnavah o izbiri med dvema volilnima sistemoma in da je dr. Zagožen ravnal tako, kot je - slovenski levici je zgodovinsko ustregel s pristankom na spremembo ustave in z ustoličenjem proporcionalnega volilnega sistema s popravki. Bil je izhod - SKD+SLS naj bi vztrajala in tako prisilila stranke levice h kapitulaciji in imeli bi volilni sistem po volji izida referenduma iz leta 1996! Le zakaj mora desnica vedno popustiti pred levico? Do kdaj se bodo dogajala ponavljanja neprijetne zgodovine od dolomitske izjave naprej?

Dr. Možgan kritizira pridevnik "krščanski" pri imenu dveh ali treh strank v Sloveniji. Tako je tudi v Nemčiji in Italiji, a tega dr. Možgan očitno ne ve in naseda propagandi v to smer, kar je plod slovenskih levičarskih modrijanov vseh vrst. Razhodu v bivši SKD so botrovali, ve se kateri, tisti, ki so vedeli, da jih le obstoječi volilni sistem obdrži v prijetnem sedlu državnozborskem še po bližnjih volitvah. Izid bo kmalu znan! Kot poslanec pa dr. Možgan zastopa izključno tiste, ki so ga izvolili - to so pa večinoma verna baza SLS in SKD! Ali on tega ne ve? Zanesljivo ga ni volil noben levičar, ti so zvesti svojim liderjem, tako jim narekuje zavezanost še iz nedavnih časov!

Da je dr. Možgan kljub humanističnemu poslanstvu v vlogi zdravnika in poštenjaka slab politik, naj zapišem tole. Bilo je v času interpelacije proti ministru Gabru. Skoraj je kazalo, da bo Gaber podlegel obtožbam, pa stopi na sceno dr. Možgan in brani obtoženca, češ kako dober profesor je bil svoje čase v Škofji Loki, kar vesta povedati Možganovi hčerki, ki jima je predaval! Zmagala so čustva namesto realnosti. Dr. Možgan očitno ni ugotovil, da je na sramotilni steber prepotrebne interpelacije privezan ***minister*** *Gaber in ne* ***učitelj - pedagog - profesor*** *Gaber! Slednji je kasneje sam odstopil s položaja, saj je ugotovil, da ga bremeni veliko stvari. Potem mi je v spominu še pogovor poslancev Demšarja in dr. Možgana na radiu Sora v Škofji Loki. Neko poslušalko je naš Možgan grobo zavrnil, ker je kritizirala slovensko levico, rekoč, da je naša levica normalna in legitimna, enako kot levica v državah zahodne Evrope. Tu je pa dr. Možgan padel na izpitu iz politike! Razlika med levico pri nas in na zahodu je gromozanska. Levica na zahodu ne izhaja iz totalitarizma in iz diktature in ne iz revolucije, medtem ko naše levičarje to močno obremenjuje. Levičarji na zahodu niso lastniki bank in kapitala, tovarn in podjetij, pri nas pa, žal, je tako! Sinovi zagovornikov narodne imovine so se pri nas polastili oblasti, upravljanja in kanaliziranja kapitala - kaj takega se na zahodu levici ne dogaja - levica na zahodu je predvsem neideološka in socialno čuteča, pri nas je to drugače. Dr. Možganu želim vse dobro, ozdravljenja v telesnem in v političnem oziru. O kritiki naj pa le razmisli. Poslanec naj bi imel tudi v politiki bolj izostrene poglede.*

France Jenko, Draga - Škofja Loka, 31. 8. 2000

Spoštovani gospod župan!

Kot občan mestne občine Kranj se na Vas obračam s prošnjo, da se nemudoma osebno zavzamete za ureditev bivalne problematike občanov, ki živimo v Vrečkovi ulici na Planini.

Razmere na območju križišča Vrečkove ulice in Cesta 1. maja, trgovine - Živila Kranj, garažne hiše, divjega parkirišča, Doma upokojencev, Gorenjske banke, OŠ Staneta Žagarja, avtobusnega postajališča, perišča in obračališča(!) avtomobilov, servisa ključev in novega prizidka (!?) k stanovanjski hiši, so presegle vse kritične meje.

Stanovalcem (občanom) niti na pločnikih, niti v stanovanjih, zlasti v pritličju, niso več zagotovljeni osnovni pogoji za normalno, zdravo bivanje. (Zrak, svetloba, bencinski hlapi, hrup in odboj zvoka, preštevilni vžigi motorjev v neposredni bližini, tresenje in pokanje stavbe, varnost otrok, itd.).

Ker tudi osebno živim v enem najbolj izpostavljenih stanovanj, si upam trditi, da gre za ogrožanje zdravja in življenja ter kršenje osnovnih človekovih pravic. Na problematiko opozarjamo s pobudami in pritožbami že več let. Pisno, ustno in po telefonu. Žal, vsaj do sedaj brez uspeha. Brezbrižen odnos, odlašanje in nejasne pristojnosti so še dodatno prispevali k sedanjemu stanju, ki ga lahko milo označimo z besedo "popolna anarhija".

Problem ni majhen. Tudi rešitve ne bodo preproste. Popolnoma jasno pa je, da zadeve ne morejo več čakati. Z urejanjem je treba začeti TAKOJ. Če nič drugega, vsaj z razbremenitvijo Vrečkove ulice (200 spalnic!), prerazporeditvijo prometa, zmanjšanjem obremenjujočih faktorjev in z doslednim izvajanjem predpisov. Spoštovani župan, ker ste doslej pri urejanju razmer drugod, pokazali precej razumevanja in kreativnosti, verjamem, da boste tudi tu znali prisluhniti in preprečili kastastrofo.

Želim Vam uspešno županovanje in Vas lepo pozdravljam.

Občna Mestne občine Kranj

Celo podgane se na napakah učijo

V osamosvojitveni evforiji je Tudjmanova Hrvaška histerično spreminjala imena ulic in trgov. Imena, ki so asociirala na NOB, je vladajoča stranka zamenjala z imeni domačih medvojnih kolaborantov, izdajalcev in celo vojnih zločincev. Zgražanje in protesti opozicije ter začudenje domače in mednarodne javnosti niso zalegli. Tudjmanova oblast je v celoti izgubila občutek za zgodovinska dejstva, ki so bila jasna celo v domovinah fašizma in nacizma. Kazen je sledila takoj in temeljito. Hrvaško je svet za vrsto let politično, gospodarsko in diplomatsko osamil in jo potisnil med države z omejeno verodostojnostjo. Nova hrvaška oblast pa sedaj vsaj rešuje zablode prejšnje.

Zdi se, da se škofjeloška občinska oblast na napakah naših sosedov ni naučila ničesar. Glasovalni stroj občinskega sveta je kljub nasprotovanju in zgražanju skoraj polovice svetnikov in pretežnega dela javnosti, ki je spomin še ni zapustil, spremenil ime naše osnovne šole. Namesto imena loškega partizana, Petra Kavčiča, bo šola poslej nosila ime belogardističnega ideologa Ivana Dolenca. V demokratični Evropi ni niti sence dvoma o tem, kdo je bil med drugo svetovno vojno agresor in kdo žrtev, ter kdo je bil zmagovalec in kdo poraženec. Svet vedno bolj brezkompromisno ukrepa proti oživljanju nacizma in fašizma in še 55 let po koncu vojne vodi sodne procese proti medvojnim zločincem in obsoja sodelovanje z njimi. V Škofji Loki, kjer so ta hip na oblasti stranke desnice pa poveličevanje tistih, ki so krivi za medvojne zločine, postaja vrlina. Niti kot občanu, niti kot svetniku v občinskem svetu in nenazadnje niti kot sorodniku padlega borca za svobodo mi ni vseeno, da bodo naši otroci in vnuki hodili v šolo, imenovani po človeku, ki je z idejami "tretjega rajha" sejal sovraštvo in razdor v našem okolju. Kajti upira se mi misel, da na vprašanje otrok, kdo je bil Ivan Dolenc, ne bom mogel odgovoriti, ne da bi prizadel občutljivo otroško dušo.

Blaž Kavčič, Škofja Loka

V opomin Urgentnemu kirurškemu bloku in opozorilo pacientom

Dne 23. avgusta 2000 ob 14.30 je sin star trinajst let nerodno padel po stopnicah v stanovanju in si grdo poškodoval levo podlaht. Odpeljali smo ga v dežurno ambulanto v Škofjo Loko, kjer ga je dr. Omejčeva takoj sprejela in poslala na slikanje. Sina je hudo bolelo, saj je poleg zloma roke imel tudi zunanje poškodbe na glavi. Zaradi hujše poškodbe, ki mora biti oskrbovana v čim krajšem času, se je odločila, da ga na Urgentni blok odpelje rešilni avto in ne starši sami. Reševalec s spremstvom sestre je prispel na Urgentni kirurški blok po dveh urah po nastali poškodbi.

Ob sprejemu na Urgentni kirurški blok so ga še enkrat pregledali slikali in ugotovili, da ima sin zlom obeh kosti podlahti s popolno dislokacijo. Sestra mi je pojasnila, da bo potrebna repozicija v splošni anesteziji in da mora biti za ta poseg pacient tešč najmanj pet ur, torej bo potrebno počakati do 18. ure.

S sinom sva tako čakala v eni od sprejemnih sob. Ker je imel hude bolečine, je v tem času dobil na mojo prošnjo še dve svečki proti bolečinam. Do tu vse v najlepšem redu in sprejemljivo. Sinu sem obrazložil situacijo in ga pripravil na to, da bo moral potrpeti in da bova verjetno na vrsti za poseg in oskrbo poškodbe okrog 19. ure. Osebje na oddelku naju je pustilo sama. Kljub bolečinam, ki po taki poškodbi gotovo niso zanemarljive, nekako dočakava, da je ura 19.00.

Po 18. uri sem začel sestre opozarjati, da sin težko čaka, da je od poškodbe poteklo že veliko časa in da bo treba ukrepati, saj poškodba ni nedolžna. Od sester in zdravnikov sem dobival vedno ista pojasnila s sledečo vsebino:

- še vedno nimamo anestezista,

- ekipa bo čez deset minut končala operacijo slepiča, potem je na vrsti vaš sin, - danes imamo resnično neverjetno zasedene anesteziste,

- še en slepič je bil pred vama...

Ob 22. uri me je potrpljenje minilo. Vsem po vrsti sem povedal, da tako ravnanje presega vse razumne meje in da je ne le skrajni čas, ampak sramota, da v petih urah niste sposobni sestaviti ekipe za oskrbo poškodbe.

Zdravnik mag. Slobodan Macura, dr. med. je celo izjavil, da je za najino čakanje izvedel šele pred 15 minutami. Naenkrat je bila ekipa sestavljena in v pičlih 20 minutah je bil sin oskrbovan in pripravljen za odhod domov. Ugotovil sem, da sem naredil neponovljivo napako in škodo otroku, ker nisem postal nesramen vsaj tri ure prej. Žal vam moram povedati, da se je ta čas na vašem oddelku marsikaj dogajalo, kar ne sodi v delo Urgentnega bloka, dokler ne oskrbi vseh čakajočih.

V petih urah in pol, kolikor je bilo na vaši Urgenci potrebno, da so sestavili ekipo za repozicijo podlahti, je bilo marsikaj videti in slišati. Vidi se, kako deluje osebje na tem bloku, kako se trudite na svojem delovnem mestu za tiste, ki plačujejo vaše storitve. Verjemite, da pride človek na Urgentni blok samo takrat, ko je nujno, čeprav vam plačujemo storitve vso delovno dobo.

Čeprav je bila ves čas ena ekipa vključno z anestezistom v stalni pripravljenosti, da takoj urgentno ukrepa, tisti večer v petih urah ni bilo nobenega primera, ki bi to ekipo potreboval. Moj sin očitno ni bil primer, ki bi ga omenjena ekipa smela oskrbeti, ker je čakala na veliko bolj urgentni primer.

Verjemite, da mi ni bilo v veselje poslušati debate vaših zdravnikov, ki so se pogovarjali o dopustih, prostem času, kako je dežurstvo naporno itd., ob tem pa gledal sina, ki so mu tekle solze po licih in je obupan spraševal: "Ati, ali me ne bodo operirali. Ali so čisto pozabili na naju?" Na vsake toliko časa se je celo kdo od osebja sprehodil mimo in se začudil, ali sta še vedno tu. Vaša ekipa se je medtem za dve uri posvetila obisku profesorja, ki ni prišel po pomoč, ampak na klepet. Tudi kolegu zdravniku, ki je prišel v civilu posredovat za svojega prijatelja, ki je nerodno stopil in ga je nekaj tiščalo v peti, so medtem pomagali. Kolegialnost je bila vzorna. Vaš kolega v mavčarni mi je ob 22.30, ko sem zapustil mavčarno, priznal, da pred tem več kot dve uri ni imel dela. Pa še ena cvetka, ki si jo dovoli Urgentni blok v Ljubljani: Na izvidih, ki ste mi jih dali ob končanem mučenju, se ponovno vidi vaš način dela. Sin je bil po tem izvidu osrkbovan že ob 16:50 in odpuščen ob 16:59. Resnično ste neverjetni. Ali vam Zavod za zdravstveno zavarovanje, ki vam plačuje storitve, dovoljuje vse te nesramnosti? Upam, da je že nastopil čas, ko zdravnik odgovarja za pravočasno in kvalitetno oskrbo pacientov.Po vsem tem, kar sem doživel tisti pet ur čakanja na vašem oddelku, sem prepričan, da vaša Urgenca najbolj potrebuje krepko palico in nekoga, ki jo bo znal vihteti. Priporočam vam, da v najkrajšem času najdete palico in odgovornega človeka, ki jo bo znal sukati.

Če bo moje opozorilo doseglo vsaj to, da bo kdo s podobno poškodbo čakal namesto pet ur samo tri, sem dosegel svoj cilj. Vzemite si čas in poglejte na hodnike, koliko pacientov čaka na oskrbo in v kakšnem stanju so. Pa še to: prav bi bilo, da imajo otroci pri tem vsaj malo prednosti.

Lep pozdrav!

Ševlje, 24. 8. 2000
France Mohorič, u.d.i.g.,
Ševlje 48, 4227 Selca

DANIJELA
Petar Grašo
Kamnik, športna dvorana
Sobota 23. september, ob 22h
Glavni pokrovitelj: FIAT AMBROŽ Lahovče
Prodaja vstopnic:
KAMNIK: Video Metulj, Študentski servis, MENGEŠ: Hram Rožice, Video Metulj
DOMŽALE: NAPREDEK trgovina d.d., VELE - oddelek trafika, Študentski servis
LJUBLJANA: Pasaža Maximarket, avtobusna postaja, Lj. KRANJ: Aligator,
Gorenjski glas

Piše: Miha Naglič

Po ljudjeh gor, po ljudeh dol

Terenski ogledi za Gorenjski biografski leksikon

232

Še o Globočnikih (1)

Pri pisanju tega podlistka dobivam dosti pripomb, ustnih in pisnih, tako spodbudnih kot kritičnih. Avgusta 2000 sem prejel pismo, ki ga je napisal g. Anton Demšar. Omenil sem ga v pisanju o rodovniku Globočnikov; po očetovi strani je iz rodu Demšarjev, usnjarjev na Češnjici, po materini pa iz Antonove veje Globočnikov. Svojo poklicno pot je začel v Niku, zdaj je direktor družbe Metrel v Horjulu, živi v Trzinu. Njegove pripombe na moje pisanje so tako umestne in kritične, da jih v dveh prispevkih skoraj v celoti povzemam. Pisec z njimi očitno ni hotel odpirati polemike, vendar je osebno in meni v vednost napisano pismo tako tehtno, da ga je potrebno objaviti. Upam, da mi avtor tega ne bo zameril. Glavno je, da se dopolnjuje resnična slika ljudi in dogodkov.

"Spoštovani gospod Miha Naglič. Pišem vam zaradi vaših člankov o Globočnikih v Gorenjskem glasu. Tudi sam imam njihove korenine, mladost pa sem preživel v Železnikih. Prepričan sem, da so si stari Globočniki zaslužili bolj prizanesljivo sodbo, kot jo je napisal France Koblar v knjigi Moj obračun, ki je izšla šele po njegovi smrti in iz katere sedaj vi objavljate odlomke.

Globočniki so bili vseskozi izredno pošteni in delavni ljudje, napredni, liberalni, podjetni in osebno skromni. Sredi 19. stoletja so se razmere za fužinarje poslabšale, ker so se na trgu pojavili konkurenčni žeblji narejeni strojno v Belgiji in Angliji, kasneje po so jih prizadele tudi visoke italijanske carine. Globočniki niso zapustili Železnikov, tako kot večina ostalih fužinarjev. V letih 1830 do 1860, ko je bil predstojnik dominija Jakob G. in župan Jozef G. so v Železnikih zgradili oba kamnita mostova (namesto lesenih), odprli so pošto in Železniki so bili povzdignjeni v deželnoknežji trg z dovoljenjem za tedenske sejme. Bratje Globočnik (sinovi Jakoba: Johan, Leopold in Anton) pa so 1858 postavili tudi novo fužino z valjarno za proizvodnjo valjanca.

Več podatkov o Železnikih lahko najdete v knjigi Železniki, ki jo je leta 1867 v nemščini izdal Anton Globočnik pl. Sorodolski, bratranec prej omenjenih bratov Globočnik, sin Jozefa G. in nečak Jakoba G. Koblar ga v svoji knjigi ne omenja, čeprav je prihajal v Železnike k svojim sorodnikom. Anton G. je soavtor slovenskega narodnega programa (Zedinjena Slovenija), ki je bil objavljen v revolucionarnem letu 1848, bil je med tistimi, ki so določili slovensko zastavo, ki jo imamo še danes in med tistimi, ki so se odločili, da bo slovenska himna "Na boj zastave Slave, na boj junaška kri", ki smo jo nehali prepevati. V Postojni so pred nekaj leti po njemu poimenovali osnovno šolo. Na vhodu v Postojnsko jamo pa so mu Postojnčani postavili spominsko ploščo, ker je jamo ubranil pred uničenjem, obenem pa je dal urediti dostop in električno napeljavo. Tabla je po vojni za nekaj časa izginila, potem so jo vseeno postavili nazaj.

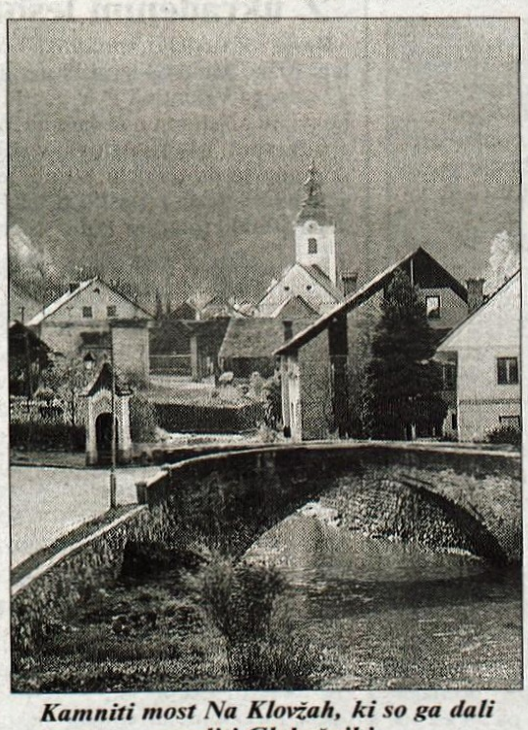

Kamniti most Na Klovžah, ki so ga dali zgraditi Globočniki.

Kovaštvo v Železnikih ni moglo preživeti. Revna nahajališča železove rude so bila izčrpana, tehnologija zastarela, način transporta s 'furmani' ni več ustrezal času. Prodaja je padala, zaslužki so se manjšali, kar je še poslabšalo socialne razmere. Johan Globočnik se je odločil in postavil v Ljubljani tovarno. Novo lokacijo je izbral zaradi dobre prometne povezanosti.

Tja je preselil veliko svojih kovačev. Anton in Leopold sta vztrajala v Železnikih in ekonomsko slabela, ker sta zadnja leta delala v izgubo. Johan G. je na stara leta postal sklerozen. Svoje premoženje je imel namen zapustiti svojim nečakom Antonu, Francu in Jozefu. Premoženje je bilo s prevaro preneseno v tuje roke, Johan pa je umrl v sumljivih okoliščinah. Johanovo premoženje je začel izkoriščati uživaški Novak in kasneje Eger. Oba sta bila tujega rodu in jima Železniki niso bili mar. Pokojni stric, tudi Globočnik, mi je rekel: 'Predniki so prišli z denarjem v Železnike in imeli so več, kot je na koncu ostalo.'

Z razpadom kovaštva so se socialne razmere še poslabšale. Delo so izgubili ne samo kovači, ampak tudi oglarji, drvarji, furmani, zbiralci železove rude, pa tudi obrtniki v kraju. Reveži so zbirali hrano po okoliških vaseh, kjer se jih je prijel posmehljivi izraz 'kanglica'. Ljudje niso mogli razumeti, da Globočniki, ki so več generacij skrbeli, da je bilo v kraju dovolj dela, tega ne zmorejo več."

NESREČE

Vzdrževalec padel z lestve

Kranjska Gora - V četrtek, 7. septembra, dopoldne je vzdrževalec v Kompasovem mejnem turističnem servisu na mejnem prehodu Korensko sedlo, 54-letni Ivan Č. z Jesenic, nameraval zamenjati žarnico na reflektorju v avli restavracije. K zgornjemu oboku je prislonil lestev, se povzpel nanjo in z reflektorja odvil plastični pokrov. Pokrov je odložil na tla in se ponovno povzpel na lestev. Ko je bil na vrhu, pa je lestev na gladkih ploščicah zdrsnila in padla. Ivan Č. se je za trenutek oprijel lesenega robu oboka, nato pa padel s treh metrov na hrbet. Na tleh ga je našla natakarica. Ivan Č. je sam vstal in legel na klop pri mizi ob točilnem pultu. Reševalci so ga odpeljali v jeseniško bolnišnico, kjer so ugotovili zlom prvega ledvenega vretenca.

Traktor na strehi

Javorje - V soboto ob 20.45 je 77-letni Janez P. vozil neevidentiran traktor po lokalni cesti od Luše proti Poljanam. V kabini je na voznikovi levi strani sedel 68-letni Tine B. V križišču lokalne ceste za Podvrh je traktorist zavil desno proti Podvrhu. Po 23 metrih je zapeljal na levo bankino in nato nadaljeval po travniku vzporedno s cesto. Zaradi strmega pobočja je traktor obrnilo na levi bok in nato na streho, po kateri je drsel trinajst metrov. Janez P. in Tine B. sta bila v nesreči huje ranjena, oba so reševalci odpeljali na urgenco v Klinični center.

Ujeli povzročiteljico nesreče

Škofja Loka - V sredo opoldne se je v križišču pri Petrolu zgodila prometna nesreča, v kateri na srečo ni bilo ranjenih. Povzročitelj je s kraja pobegnil. Škofjeloški policisti so poizvedovali po njem in trud se jim je obrestoval. Že naslednji dan so izsledili voznico osebnega avta Fiat punto 55S, 59-letno Barbko B. iz Ljubljane. Predlagali jo bodo v postopek sodniku za prekrške, izročili pa so ji tudi kazensko položnico.

V križišču izsilil prednost

Zapuže - 67-letni Ivan Z. je v nedeljo ob pol dveh popoldne z Oplom kadettom pripeljal od Zapuž do križišča Begunje-Hlebce in nadaljeval naravnost proti Hrašam, ne da bi upošteval znak "križišče s prednostno cesto". Ko je bil z avtom že v križišču, je po prednostni cesti iz smeri Begunj proti Hlebcam z VW golfom 1,9 pripeljala 47-letna Draga A. Avtomobila sta sredi križišča trčila. Golf je nato odbilo v drog z obvestilnimi prometnimi znaki. V nesreči se je huje ranila voznica Draga A., lažje pa so ranjeni voznik Ivan Z. in njegova 67-letna sopotnica Ana Z. ter sopotnici v golfu, 61-letna Julijana B. in 56-letna Marija B. Vse, razen povzročitelja, so reševalci odpeljali v jeseniško bolnišnico.

Spregledal motorista

Kranj - 52-letni Franc H. je v soboto, nekaj minut pred drugo uro popoldne, z osebnim avtom Citroen xm turbo vozil po Golniški cesti skozi Mlako proti Golniku. Ko je pripeljal do križišča z neprednostno Mlaško cesto, je nameraval zavili levo nanjo, ko je nasproti pripeljal 26-letni voznik motornega kolesa Husquarna TE 610 Jernej G. Franc H. je bil že na sredinski črti, ko je začel zavirati, na nasprotnem vozišču je povsem zaprl pot motoristu. Ta je kljub zaviranju silovito trčil v prednji levi del avta, vrglo ga je prek njega, obležal je deset metrov naprej od mesta trčenja na levi bankini. Hudo ranjenega Jerneja G. so prepeljali v Klinični center.

Prehiteval v škarje

Belca - V nedeljo ob pol osmih zvečer je 35-letni France V. z motornim kolesom Honda XL 600 V vozil po regionalni cesti od Gozd Martuljka proti Belci. Pred Belco, kjer je zarisana dobro vidna bela neprekinjena črta, zaradi ostrega ovinka pa znaša vidljivost le trideset metrov, je začel prehitevati avto pred seboj. Tedaj je nasproti s seadom toledo pripeljal 36-letni Vlado Dž., državljan Hrvaške, ki je zaviral in se umikal v desno na neutrjeno bankino, kljub temu pa se trčenju ni mogel izogniti. Motorist je čelno trčil v avto, nato pa padel na cesto in obležal. V nesreči je bil huje ranjen, zdravijo ga v jeseniški bolnišnici.

Mopedist padel

Sv. Duh - V nedeljo popoldne je Avgust B. iz Medvod s Tomosovim avtomatikom na cesti pri Sv. Duhu zapeljal na robnik, padel in se huje ranil. Preizkus z alkotestom je pokazal 1,45 grama alkohola v njegovi krvi.

Smrtna nezgoda v gozdu

Tržič - V soboto okrog dveh popoldne so Ivo B., njegov sin Dragan in sorodnik Branko B. na pobočju Penatca podirali suhe bukve. Dragan in Branko sta pospravljala že podrto drevo, kakšnih petdeset metrov višje v strmem pobočju pa je Ivan z motorno žago podiral približno osemnajst metrov visoko in trideset centimetrov debelo bukev.

Med žaganjem mu je po vsej verjetnosti deblo stisnilo rezilo žage, zaradi česar je hotel deblo odriniti. Pri tem je izgubil ravnotežje in skupaj z deblom padel po pobočju. Pri padcu se je hudo ranil in izgubil zavest.

Na kraj nezgode je prišla skupina reševalcev s policijskim helikopterjem. Po prvi zdravniški pomoči so ga odpeljali v Klinični center. V nedeljo zvečer je Ivo B. zaradi posledic nezgode v bolnišnici umrl.

Veja je močno udarila

Zali Log - Težave je v soboto popoldne imel tudi 32-letni Andrej M. iz Železnikov, ki je skupaj z delavcema spravljal hlodovino v gozdu v bližini Podrošta. Med delom je z motorno žago podrl tudi eno od smrek, ki je padla na trhlo vejo. Veja je Andreja M. udarila v mrežasti ščitnik, ki ga je imel pripetega na čelado. Udarec je bil tako močan, da je veja prebila ščitnik, trska pa se je zabodla Andreju v desno oko. Hudo ranjenemu je najprej pomagala ekipa iz škofjeloškega zdravstvenega doma, nato pa so ga odpeljali v Klinični center, kjer je ostal na zdravljenju. • **H. J.**

Za kaj se policiji pritožujejo tisti, ki imajo priznano prav

Policija se zna tudi opravičiti

Vsak človek, torej tudi policist, se kdaj lahko zmoti. Od skupaj 74 pritožb na delo policistov, kolikor so jih v kranjski policijski upravi dobili v prvi polovici leta, so jih sedem priznali za utemeljene. Pritožnikom so se tudi pismeno opravičili.

Kranj, 12. septembra - Večina vseh pritožb se nanaša na "nestrokovno, površno" delo policistov pri obravnavanju prometnih prekrškov. Medtem ko pritožbe za zdaj še rešujejo v uradu direktorja policijske uprave, pa bo že letos na tem področju uveljavljena novost. O vseh pritožbah proti policistom bo razpravljal senat na policijski upravi. Senat bo vodil direktor oziroma njegov pooblaščenec, v njem pa bodo kot zastopniki javnosti tudi zunanji člani.

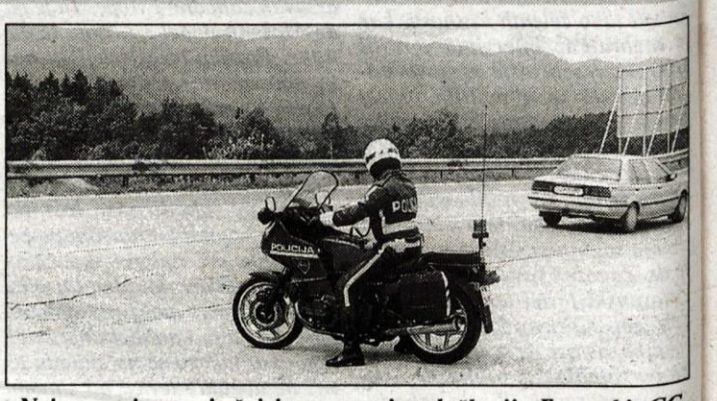

Najpogosteje se pritožujejo prometni prekrškarji - Foto arhiv GG

Načelnik operativno komunikacijskega centra in obenem tudi predstavnik kranjske policijske uprave za stike z javnostmi **Zdenko Guzzi** pravi, da je bilo od 74 pritožb občanov na ukrepanje policistov, kolikor so jih dobili v prvem letošnjem polletju (lani v enakem času 53), sedem utemeljenih. V vseh teh primerih so bili policisti "okrcani", njihove napake popravljene, pritožnikom pa so se tudi pismeno opravičili.

Prva od utemeljenih pritožb se nanaša na policijski ogled kraja kaznivega dejanja, ki ga je policist opravil površno, nestrokovno, kar se je dalo razbrati tudi iz zapisnika. Policista so po končanem pritožbenem postopku opozorili, okrožnemu državnemu tožilstvu pa poslali dopolnjeno kazensko ovadbo.

Drugega pritožnika je upravičeno zmotil postopek na mejnem prehodu, kjer naj bi se policist do njega neprimerno vedel. V uradu, kjer so pritožbo obravnavali, so pritrdili, da je bila policistova odločitev za pregled vozila in prtljage sicer pravilna, da pa je bil policist resnično žaljiv. Tudi njega so opozorili in se pritožniku opravičili.

Ena od obravnavanih pritožb se nanaša na ogled kraja prometne nesreče. Potem ko je policist voznika preizkusil z alkotestom, mu je namesto originalnih potrdil izročil kopije, kar je bilo dovolj za pritožbo. Voznik je seveda imel prav.

Nekoliko "težji" pa je primer spora med voznico in policistom, ki tedaj ni bil v službi. Voznica je napačno parkirala in policist jo je vzel v precep. Nastal je konflikt, v katerem je policist zahteval vozničino vozniško in prometno dovoljenje ter ji zagrozil, da bo proti njej ukrepal, ko bo imel na sebi uniformo. V direktorjevem uradu za pritožbe so "pretirano vnetega" policista opozorili, voznici pa se opravičili, ne glede na to, ali je parkirala prav ali ne.

Pa še primer pritožbe na policista iz dežurstva. Ob prijavi bivališča občanke naj bi se obnašal nestrokovno in nesramno. Razsodniki so tudi v tem primeru pritrdili pritožnici.

Delo policistov je naporno, dostikrat tudi tvegano in ne posebej dobro plačano.

Policisti imajo, tako kot vsi "navadni" ljudje, lahko dober ali slab dan. Seveda pa to ne sme in tudi ne more biti opravičilo za nestrokovnost ali celo nesramnost.

V uradu direktorja policijske uprave vse pritožbe obravnavajo resno, nepristransko in v primerih, ko je resnica na strani pritožnikov, v prid ugledu policistov, ki večinoma delajo dobro, priznajo tudi napake svojih mož. • **H. J.**

KRIMINAL

Sodelavca ujeli v past

Kranj - V zasebnem podjetju Aquahit so že dalj časa opažali, da jim pri obračunu manjka denar. Posumili so enega od sodelavcev in mu nastavili zanko, v katero se je ujel. V četrtek zvečer, ko so zaključili blagajno, so ugotovili, da manjka 4949 tolarjev. Kriminalist s kranjske policijske postaje je denar dobil pri 19-letnem Denisu R. Da je fant ostal brez službe, verjetno ni treba posebej razlagati, dobil pa bo tudi kazensko ovadbo.

Spanje pri prijateljici si bo zapomnila

Jesenice - Tukajšnji policisti so konec minulega tedna obravnavali zanimiv primer tatvine, ki se je sicer zgodil že mesec dni prej. Takrat je Brigita V., doma iz Črnomlja, prespala pri 20-letni znanki Saidi B. na Jesenicah. Gostiteljica je izkoristilna priložnost in zgodaj zjutraj z Brigitino bančno kartico na bankomatu v stavbi A banke na Jesenicah dvignila najprej dvajset, nato pa še sedem tisočakov. Potem se je vrnila domov in bančno kartico vrnila, ne da bi gostja sploh opazila, da si jo je "sposodila". Krajo je očitno opazila šele, ko je dobila bančni izpisek za prejšnji mesec.

Vasovalec je vlamljal

Tržič - Včasih so fantje ponoči nosili lestve po vaseh, da so priplezali do svojih izbrank. Danes na žalost nič več ni, kot je bilo. Neznani "vasovalec" je v noči s sobote na nedeljo lestev prislonil k steni gostinskega lokala Čin-Čin v Tržiču, razbil steklo na oknu in vstopil. Za točilnim pultom je vzel že načeto steklenico viskija in računalniško tipkovnico, iz skladišča poleg pulta pa mobilni telefon panasonic v etuiju modre barve s polnilcem. Popil je še nekaj belega vina in konjaka, potem pa po isti poti odšel v noč. Škodo cenijo na okrog 50.000 tolarjev.

Z ukradenim lesom se ne bodo greli

Dovje - V nedeljo opoldne so osumljeni 33- letni Firmin R., 26-leni Jožko M. in 64-letni Fiorendo R. prišli v gozd na Mlakah, last 72-letnega Valentina P. V gozdu so z motorno žago požagali dve bukvi, ju očistili in nažagali na metrske konce, nato pa odvlekli na gozdno pot. Les so naložili v kombi, da bi ga odpeljali. Ob šestih popolne so jih na delu zalotili jeseniški policisti. Tatinska trojica si je nameravala prilastiti približno štiri kubične metre lesa, vrednega 50.000 tolarjev. Policisti že pišejo kazensko ovadbo.

Isti vlomilec v dveh vikendih?

Gozd Martuljek - Med 26. avgustom in 7. septembrom je neznanec vlomil v počitniško hišo v Gozd Martuljku. Odnesel je glasbeno komponento hitachi, vredno 30 tisočakov. Približno v istem času je verjetno isti nepridiprav na enak način, z navrtjem vhodnih vrat, vlomil tudi v počitniško hišo v Srednjem Vrhu. Tudi tu ga je zanimala akustika, saj je ukradel videorekorder normende, daljinski upravljalec za televizor, daljnogled jamatar, glasbeni stolp sony, gramofon sony, CD plošče in manjši radijski sprejemnik. Lastnika je oškodoval za okrog 170.000 tolarjev.

Začopatili avtomobilske tatove

Bohinjska Bela - V soboto popoldne so se z osebnim avtom pripeljali na makadamski parkirni prostor v Sotesko 36-letni Elko H., 34-letni Zoran G., 29-letni Vido B. in 16-letni Igor B., vsi doma na območju Novega mesta. Obstopili so parkiranega golfa in ga odprli. Ko je dvojica pregledovala predal na armaturni plošči, se je k avtu vrnil lastnik Gašper H. Tatiči so sedli v svoj avto in se odpeljali, lastnik pa je poklical blejske policiste, ki so jih brž izsledili.

Nekdanji fant se je spozabil

Tržič - Tukajšnji policisti so obravnavali primer kaznivega dejanja nasilništva, ki naj bi ga 12. avgusta med pol drugo in peto uro zjutraj v gostinskem lokalu Irish Pub v Tržiču zagrešil 24-letni domačin Anže J.

Fant je tedaj v lokalu popival. Med gosti je bila tudi Tanja J., ki jo je Anže J. najprej nadlegoval, nato pa je nadlegovanje prešlo že v resne grožnje. Grozil naj bi ji namreč, da jo bo ubil, ji prerezal vrat, jo zaklal. Vanjo je vrgel barski stolček in jo udaril po hrbtu. Da bi se mu izognila, je Tanja sedla k mizi prijateljev. Kljub temu je Anže prišel zraven in s steklenico piva smile zamahnil proti dekletovi glavi. Tanja se je na srečo pravočasno sklonila.

Tržiški policisti bodo zaradi nasilništva Anžeta J. ovadili okrožnemu državnemu tožilstvu.

Ni bil Janez Marinko

Krvavec - Policisti so v soboto dopoldne preverili sporočilo, da nekdo na območju Krvavca postavlja bivak in da naj bi bil mož iskani dvojni morilec Janez Marinko iz Kokre. Pokazalo se je, da je bil v resnici opazovalec ptic, ki si je na Krvavcu pripravljal opazovalnico. • **H. J.**

Ponarejene lire in dolarji

Uspela menjava na Petrolu, propadla v banki

Policisti so minuli konec tedna obravnavali dva primera vnovčevanja ponarejenega denarja.

Radovljica - V četrtek zvečer je prišla neznana ženska na Petrolov bencinski servis v Radovljici. V prodajalni je kupila pijačo, cigarete in mobi kartico, v avto pa je natočila tudi bencin. Račun je plačala z bankovcem za 100.000 italijanskih lir. Prodajalec ji je ostanek vrnil v tolarjih, ko je naslednji dan nameraval lire zamenjati v radovljiški menjalnici, pa mu je uslužbenka povedala, da je bankovec ponarejen. Prodajalec je o tem seznanil poslovodjo, ta pa policiste, ki za neznano žensko poizvedujejo.

Kranj - Primer precej čudne sorte pa so obravnavali kranjski policisti. V petek popoldne je 49-letni Marjan O. iz Ljubljane v kranjski poslovalnici NLB poskušal zamenjati bankovec za 100 ameriških dolarjev. Uslužbenec je takoj posumil, da gre za ponaredek, in poklical policiste. Ti so v pogovoru z Marjanom O. dognali, da ima mož še en podoben dolarski bankovec enake vrednosti. Povedal je tudi, da je pred dvema tednoma bratu vzel 31 bankovcev po 100 ameriških dolarjev, ki jih je imel skrite v polivinilasti vrečki v hladilniku. Prav tako je povedal, da je poskušal bankovec zamenjati že v banki v Ljubljani, vendar so tudi tam prepoznali ponaredek.

Policisti so na podlagi odredbe preiskovalnega sodnika opravili hišno preiskavo ter zasegli devet bankovcev po 100 ameriških dolarjev. Njihovo (ne)pristnost bodo analizirali v Banki Slovenije. • **H. J.**

AKCIJA GORENJSKEGA GLASA IN TELEVIZIJE MEDVODE

GLASBENIKI MESECA
september 2000

pripravlja Andrej Žalar s sodelavci

Začeli s tremi skladbami

Čeprav je minilo šele dobrega pol leta, odkar fantje, ki v sestavi kvarteta nastopajo pod imenom Zlatorog, so že poznani po vsem Bohinju. Minuli konec tedna so na veselem večeru skupaj z ansamblom Bohinj razveseljevali številne obiskovalce Vodnikovih dnevov.

Spomnimo se, da ansambel Zlatorog sestavljajo štirje mladi fantje. Brata Matjaž in Andrej Korošec iz Bohinjske Češnjice igrata harmoniki, druga dva brata, Toni in Filip Mikelj pa sta baritonist in kitarist. Za njihov začetek je "kriv" koncert iz naših krajev, za ime imajo precej zaslug vsi, ki so takrat pripravljali oddajo, in jim je najhitreje prišlo na misel, da je Bohinj znan po zlatorogu. Za to, da so postali vse bolj poznani, pa ima nedvomno največ zaslug prvi mož na Koprivniku in Gorjušah, soimenjak obeh harmonikarjev, ki pa z njima menda ni nič v sorodu. Fantje so navdušeni. Potem ko so začeli s tremi narodnimi skladbami, že nastopajo domala kar sami na veselici. Njihov narodnozabavni program trenutno sicer še sestavljajo domače viže, vendar jih je že toliko, da lahko "držijo pokonci" celo veselico. Zavedajo pa se tudi, da dolgo tako ne bo šlo. Danes ansambli na veselicah, čeprav se uvrščajo med narodnozabavne, ne morejo ves čas igrati zgolj domačih viž. Program naj bi sestavljali nekako pol pol ali celo ena tretjina domače, dve tretjini zabavne.

Vendar, pravijo, da jim tudi zabavna glasba ne bo prehud zalogaj. Pridno vadijo in obljubili so nam, da se bodo na naši Gorenjski veselici 30. septembra v Bohinjski Bistrici predstavili morda tudi že drugače. Sicer pa se bo njihova drugačnost v prihodnje slej ko prej pokazala tudi v predstavitvi z lastnimi skladbami. To je, kot pravijo, sicer za zdaj še čisto druga zgodba, vendar pa je zagotovo ne bodo pozabili.

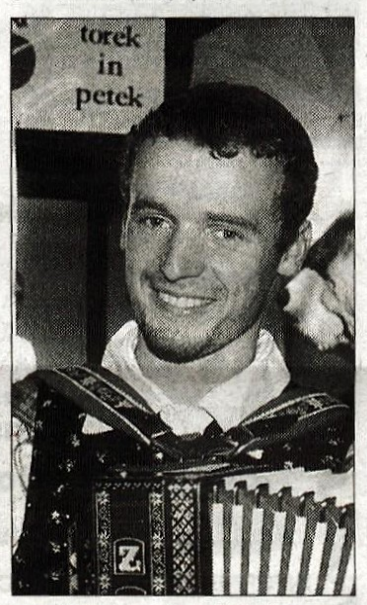

Brata Matjaž in Andrej Korošec, pobudnika za ansambel Zlatorog.

GLASBENIKI MESECA - KUPON

Napišite ime in priimek prvega moža Koprivnika in Gorjuš, ki ima največ zaslug, da so fantje postali poznani.

Ime in priimek:
Naslov:
Pošta:

Kupon, nalepljen na dopisnico, pošljite na GORENJSKI GLAS, p. p. 124, 4001 Kranj.

VAŠA PESEM

RADIO OGNJIŠČE

Oddaja je vsak ponedeljek ob 18.15 uri na frekvencah Radia Ognjišče. Za Vašo pesem boste lahko glasovali v oddajo po tel.: 061/152-10-35 ali 130-16-35 in tako, da izpolnite kupon in ga pošljite na naslov:
Radio Ognjišče
Štula 23, p.p. 4863, 1210 Ljubljana - Šentvid

PREDLOGI TEGA TEDNA 7.08.2000

Popevke:
1. Kje pesem je doma - Karmen Stavec & Patrik Greblo
2. Zate živim - Marjan Zgonc - Boris Kopitar - Viktorija
3. Ne ori - Regina

Zmagovalni pesmi prejšnega tedna:
1. Pojdi z menoj - Obvezna smer
2. K tebi Mati - ans. Dan in noč

Nz - viže
1. Naših 15 let - Štajerskih 7
2. Ko zlate citre zapojo - Jože Galič
3. Ti boš vedno moja bolečina - ans. Viharnik

VAŠA PESEM GLASUJEM ZA
Popevko:
Narodnozabavno vižo:
Ime in priimek:
Naslov:
Pošta:

ČISTA 10-KA RADIA GORENC

... brez nje ne gre... poiščite jo na frekvenci 88,9 ... vsak četrtek ob 18.30 in na naslovu Radio Gorenc, p.p. 80, Tržič ...

Lepe glasbene nagrade bosta v imenu in na račun naše radijske hiše prejela Franci G. iz Križev in Marjana K. iz Kranja. Naše čestitke! Ostalim pa hvala za dobre želje in še boljše napotke v prihodnje, v upanju, da sreča kmalu obišče tudi Vas. Zato še vedno velja: Radio Gorenc, p.p. 80, Tržič, vsak četrtek ob 18.30 na 88,9... Skupaj bomo 14. 9., do takrat pa pricakujemo tudi pravilen odgovor na vprašanje, kdo je bil tisti, ki je potegnil najdaljšo ČRTO na letošnjem festivalu MMS!!

Čista 10-ka Radia Gorenc:
1. Sendi - Sonce (3)
2. Damijana Godnič - Nisem puncka več (2)
3. Malibu - Ne, ne, ne (3)
4. Amadea - Spomini (2)
5. Jan Plestenjak - Smeh in solze (4)

Novo! Novo! Novo!
6. ALENKA ŠMID-ČENA - Lady
7. MAGNIFICO - Ljubljana - Portorož
8. DEMOLITION GROUP - Mesečina
9. ROK'N'BAND - Verjemi
10. MIRJAM - Rujno vino

GLASBENA LESTVICA ZALOŽBE ZLATI ZVOKI

Vsako sredo ob 13. uri na Radiu Ognjišče in vsako nedeljo ob 11.30 na Koroškem radiu.

Obkrožite številko skladbe, ki vam je najbolj všeč, izrežite, nalepite na dopisnico in pošljite na naslov: **ZLATI ZVOKI, p.p. 46, 1410 ZAGORJE.**

NAGRADE PREJMEJO:
- Danica Peruzin, Dolnji Zemon 58, 6250 Ilirska Bistrica
- Tina Jerala, Breg ob Savi 90, 4211 Mavčiče
- Maruška Karun, Slovenska c. 32, 4207 Cerklje na Gorenjskem

Nagrade prejmejo izžrebanci po pošti.

KUPON št. 34
1. VESELE ŠTAJERKE - Danes so drugačni časi
2. MODRI VAL - Primorske kelnarce
3. ans. DARKA ATELŠKA - Mama hvala
4. ans. ŠIBOVNIK - Lepi stari časi
5. ans. MIKOLA - V novo tisočletje (nov predlog)

RADIO 87.7 SALOMON
ZA GORENJKE IN GORENJCE!
24 UR DOBRE GLASBE!!!

5 x ZAKAJ
1.hitrost
2.alkohol in droge
3.kresnička
4.varnostni pas
5.varnostna čelada
HITROST ?
PP Kranj SPV Kranj

POROČILI SO SE
Škofja Loka, 9. septembra
BOŠTJAN PLEŠKO in MOJCA KAJNC; ROMAN KRISTAN in SABINA EISELE; BOŠTJAN OBLAK in JANJA MERLAK; ŽIGA GREGORIČ in MARIJA ADELA BRODNIK.

Gorenjski glas vsem mladoporočencem prisrčno čestita in jim s čestitko, prejeto na Matičnem uradu, podarja polletno naročnino časopisa.

DVE NAGRADNI VPRAŠANJI NOTRANJSKEGA RADIA LOGATEC

- **Grifon, d.o.o.,** Cesta 4. maja 18, 1380 Cerknica, (01) 709 34 19, (041) 755 350
  Vprašanje: Naprava, ki opozarja na vlom?
  Nagrada: tri mesečni brezplačni priklop na obvezni center v primeru vgradnje alarmne naprave
- **MK tehnicna trgovina,** Slovenska 31, 5281 Spodnja Idrija, tel.: (05) 372 54 00
  Vprašanje: Kaj sodi v program akustike?
  Nagrada: set za nego avtomobila

Odgovore pošljite do sobote, 16. septembra 2000

NTR LOGATEC, p.p. 99, 1370 Logatec, za oddajo "99 minut..."

Nagrajenca z dne 27. avgust 2000:
- **Marija Šinkovec,** Bratov Učakar 38, 1000 Ljubljana Vodice
- **Cementninarstvo** Tomazini Franjo s.p., Lesce: Anton Treven, Sp. Besnica 103, 4201 Zg. Besnica

Iskrene čestitke! Prevzem nagrad direktno pri pokroviteljih z osebnim dokumentom brez našega pisnega obvestila. Dodatne informacije po tel. 01 750 9 360.

Spremljate nas lahko: Notranjski radio 107.1 & 91.1MHz. Pokličite (01) 754 1 632 ob nedeljah med 20.21 in 22.00 uro, ter preizkusite svoj pogum na vislicah.

Zanko okoli vratu vam zategujejo - Šerif - Večerna Zarja - Črni gad - Jutranja Zarja

NTR
NOTRANJSKI RADIO LOGATEC D.O.O
91.1 - 107.1 MHz
Logatec • Tržaška 148 • tel.:061/741 632 • fax:061/741 612

GORENJSKI GLAS
Izide vsak torek in petek

KOLOVRAT DOMAČIH

vsako nedeljo na Radiu Gorenc ob 15.30 - vsak torek v Gorenjskem glasu

Poslušate nas lahko na frekvenci 88.9 FM stereo.

Pokrovitelj nedeljske oddaje STUDIO TANGO, TUGA VIDMARJA 4, KRANJ, TEL. 04/232-46-77, GSM: 041/820-485.

Dejavnosti Studia Tango: mala plesna šola (za predšolske otroke), plesne delavnice in tečaji za osnovnošolce, tečaji show danca, tecaj disco plesov, pripravljalnica za športni ples, rekreacija ob glasbi, maturantski plesni tečaji, tečaji kitare in samoobrambe, plesni tečaji za organizirane skupine, posamezne pare ali posameznike. Začetek in ura po dogovoru.

Vpis in informacije v septembru od ponedeljka do petka 17.00 - 19.00 ure, v prihodnjih mesecih pa vsako sredo 18.00 - 20.00 ure, v Gasilskem domu Britof pri Kranju.

Nagradno vprašanje: Naštejte vsaj dve dejavnosti pokrovitelja!

Z NAMI JE VEDNO VESELO IN PRIJETNO!

KUPON:
Ime in priimek:.....
Naslov:.....
Tel.:.....
Odgovor:.....
.....

Kupone pošljite na naslov Radio Gorenc, Balos 4, 4290 Tržič, s pripisom "za Kolovrat domačih".
Lep pozdrav in nasvidenje čez teden dni.
Voditelj oddaje *Marijan Murko*

HALO - HALO GORENJSKI GLAS TEL.: 04/201-42-00

Naročilo za objavo sprejemamo po telefonu 04/201-42-00, faksu 04/201-42-13 ali osebno na Zoisovi 1 v Kranju oz. po pošti - **do ponedeljka in četrtka do 13.00 ure!** Cena oglasov in ponudb v rubriki: **izredno ugodna.**

VOZNIŠKI IZPIT
PREDAVANJA IZ TEORIJE
B&B KRANJ, tel. 202-55-22, **18. septembra, ob 9.00 in 18.00**
B&B RADOVLJICA, tel. 531-49-60, **18. septembra, ob 18.00**
B&B JESENICE, tel. 586-33-00, **25. septembra, ob 18.00**
B&B ŠK. LOKA, tel. 515-70-00, **18. septembra ob 9.00 in 17.00**
KATEGORIJE: A, B, C, D, E, H
http://www.bb-kranj.si

ROZMAN BUS
Rozman, tel: 04/53-15-249
Šenčur: 411-887, 251-18-87
Trst 3.10., Madžarske toplice od 28.9. do 1.10.,; Lenti 16.9., Gardaland 23.9., Lidl 21.9.

METEOR, d.o.o.
Stara c. 1, Cerklje
30.9. Lenti
tel.: 252-62-10, 041/ 660-658

HOKO - kombi prevozi
Tel.: 596-38-76, 595-77-57
Zanesljivost, kvaliteta in cena prevozov so razlog za nakupovalne izlete v: **Lenti** vsak čet. in sob.; **Trst** 1. in 3. sred., **Udine** (Alpe-Adria) 2. sreda, **Palmanova** 4. sreda, **Celovec** 1. in 3. torek v mesecu. Ostali prevozi (do 16 oseb) po dogovoru. **GSM: 041/734-140**

SOTESKA VINTGAR
SOTESKA VINTGAR: odprto vsak dan od 8.00 do 19.00 ure. Vstopnina za odrasle 400 SIT, za otroke 200 SIT

Rekreacijsko drsanje v Ledeni dvorani BLED
Drsališče obratuje **vsako soboto** od 20.00 do 21.30 ure. Cene kart: odrasli 600 SIT, otroci do 14 let 300 SIT, izposoja drsalk 500 sit.

KURIVO "KGM - KALAN"
Zapoge 3d, Vodice
Premog in drva Vam dostavimo.
Pokličite po tel.: 01/832-36-09. Se priporočamo!

prof. META KONŠTANTIN, s.p.
ŠKOFJA LOKA, Podlubnik 253
TEČAJI TUJIH JEZIKOV
za odrasle, dijake, učence, tel.: 04/ 51-50 590

HK ACRONI JESENICE
V prodaji so že karte hokejskih tekem na Jesenicah za sezono 2000/2001
CENE CELOLETNIH VSTOPNIC: sedišče 15.000 SIT, **stojišče** 10.000 SIT, študenti, dijaki in šolarji 5.000 SIT
CENE DNEVNIH VSTOPNIC: sedišče od 800 do 1.500 SIT, **stojišče** od 500 do 1.000 SIT

BORZA ZNANJA
Podrobnejše informacije o učnih ponudbah so vam na voljo:
- na telefonski številki 01/42-66-197
- KOZ, enota DELAVSKA KNJIŽNICA na Tivolski c. 30, p.p. 370, 1000 Ljubljana
- ali pa nam pošljejo e-mail na naslov: ljubljana@borzaznanja.mss.edus.si

V podatkovni bazi ljubljanske Borze znanja se nahajajo najrazličnejše učne informacije, najbolj aktualne pa so naslednje ponudbe:
- Znanje in nasveti iz medicine, znanje igranja na klavir, vaje za sproščanje mišic, pretegovalne vaje, inštrukcije angleškega in nemškega jezika za vse starosti, vodenje lahkih planinskih izletov, streljanje z zračno puško, inštrukcije matematike, kemije in fizike, upočasnjeno prvinsko gibanje, princip spina, program treninga in program prehrane.

Če je kaj od navedenega spodbudilo vaš interes, nas pokličite ali obiščite in povezali vas bomo teh ter seveda še mnogih drugih zanimivih znanj in informacij.
Podrobnejše informacije o učnih ponudbah so vam na voljo: na telefonski številki (01) 42 66 197, osebno v Delavski knjižnici na Tivoslki c. 30 v Ljubljani, na spletni strani: www.borzaznanja.mss.edus.si, vsak delavnik od 9. do 15. ure, ob sredah do 17. ure.

AKCIJA No9 ZADRUŽNI DOM PRIMSKOVO AKCIJA!
SUPER PONUDBA - SUPER CENE!
ZA PREHODNE JAKNE IZ MIKROVLAKEN IN SODOBNIH NEPREMOČLJIVIH MATERIALOV ZA ODRASLE: **9.999 SIT** IN **6.999 SIT** ZA OTROKE - **AKCIJA VELJA DO RAZPRODAJE ZALOG, ZATO NE ZAMUDITE IZREDNE PRILOŽNOSTI!**

V DOBRNI SE VEDNO NEKAJ DOGAJA
SLIKARSKE RAZSTAVE: Od 9. do 30. septembra razstavlja svoja dela slikar Pavle Predanič iz Krškega.

Avtobusni prevozi AMBROŽIČ Zg. Gorje 15
Ogled zabaviščnega parka **Gardaland 30. 9.**
Tel.: 04/57-25-427, GSM 041/723-823

GLASOV KAŽIPOT

Prireditve

Trganje in ličkanje koruze

Kokrica pri Kranju - Turistično društvo Kokica vabi krajane in ljubitelje starih ljudskih običajev na trganje in ličkanje koruze, ki bo na Štrosovi kmetiji (Dolžanova pot na Kokrici). V petek, 15. septembra, ob 14. uri se boste zbrali na dvorišču kmetije in skupaj odšli na njivo trgat koruzo. V soboto, 16. septembra, pa boste lahko koruzo ličkali na Štrosovem dvorišču. Dogajanje bodo popestrili domači pevci MVS Kokrčan in harmonikar.

Kravji bal

Bohinj - Turistično društvo Bohinj prireja v nedeljo, 17. septembra, v Ukancu tradicionalno prireditev Kravji bal, ki bo letos že 47. po vrsti. Prireditev se bo začela ob 10. uri na prireditvenem prostoru v Ukancu. Najprej se bo predstavila Godba na pihala iz Laškega z mažoretno skupino, ob 11. uri bo sledil nastop bohinjskih folklornih skupin z gosti iz Avstrije ter pevka ljudskih pesmi Vida Frajhman. Ob 12.30 uri bo mimohod bohinjskih planšarjev in majerjev z živino, ki jo priženejo s planin. Po končanem kulturnem programu po 13. uri pa bo za zabavo poskrbel ansambel Ekart. Na prireditvenem postoru bodo potekale tudi zabavne športne igre na temo starih planinskih in kmečkih običajev (tekmovanje z žagami, nošnja rjuh seva v svisli, streljanje s fračo...). Obiskovalcem bodo predstavili tudi domačo bohinjsko kravo - ciko. Povezovalec programa bo Kondi Pižorn. Poskrbljeno bo predvsem za domačo bohinjsko in lovsko kuhinjo.

Srečanje Kluba Maks Perc

Kranj - Letošnje V. tradicionalno Jesensko srečanje, oziroma družabno srečanje upokojenih delavcev Organov za Notranje zadeve Maks Perc Kranj bo v soboto, 23. septembra, z začetkom ob 11. uri v gostišču pri Planšarskem jezeru na Zgornjem Jezerskem (v vsakem vremenu).

Srečanje DU Bohinj

Bohinj - Zveza društev upokojencev občin Radovljica, Bled, Bohinj in DU Bohinjska Bistrica vabi upokojence in upokojenke društev upokojencev Gorenjske na izlet in srečanje ob proslavi ob 50-letnici ustanovitve društva. Proslava bo v petek, 22. septembra, ob 16. uri v dvorani Danica v Bohinjski Bistrici. Možen je tudi ogled krajevnih in kulturnih znamenitosti in vožnja po jezeru z ladjo po znižani ceni.

Bohinj - DU Bohinj vabi n srečanje ob svoji 50-letnici delovanjain vabi tudi kranjske upokojence. Prireditev bo v petek, 22. septembra, v Bohinsjki Bistrici. Iz Kranja bo organiziran prevoz. Uradni del srečanja se bo na prireditvenem postoru začel ob 16. uri z bogatim kulturnim programom, sledil bo zabavno-družabni del z ansamblom Zlatorog in bogato gostinsko ponudbo. Prijave z vplačilom v društveni pisarni DU Kranj.

Izleti

Na Zvetišče pod Špičkom

Jesenice - Planinsko društvo Jesenice vabi v soboto, 16. septembra, člane društva in vse ljubitelje gora na pohod do Zavetišča pod Špičkom. Zbor pohodnijkov bo ob 7. uri pri Erjavčevi koči na Vršiču, od koder se boste skupaj podali do Zavetišča. Pohodniki, ki bodo to želeli, se bodo skupaj podali na Jalovec. Informatzivne prijave sprejemajo na upravi društva ali po tel.: 58-66-070.

Družinski pohod

Kokrica pri Kranju - Turistično društvo Kokrica vabi v nedeljo, 17. septembra, ob 14. uri na družinski pohod v Radovljico. Zbor bo na parkirišču pri brunarici Čukov bajer ob 14. uri. Z avtomobili se boste odpeljali do Radovljice, kjer si boste v spremstvu vodiča ogledali mestne znemanitosti in čebelarski muzej.

Škofja Loka - Žetina - Blegoš

Škofja Loka - Društvo upokojencev Škofja Loka vabi vse ljubitelje hribov v petek, 15. septembra, na planinski izlet. Relacija pohoda je Škofja Loka - Žetina - Blegoš. Zbirno mesto bo ob 6.45 uri na parkirnem prostoru pred Gorenjsko banko v Škofji Loki. Odhod je z osebnimi avtomobili. Hoje bo za 4 ure. Zaradi prevoza z osebnimi avtomobili prosijo udeležence, da se prijavijo v Društvu upokojencev po tel.: 620 664 ali 685 204 - Nežka.

Na Triglav

Preddvor - Planinska sekcija Preddvor organizira 16. in 17. septembra dvodnevno turo na Triglav. Odhod bo ob 6. uri izpred trgovine Dvor v Preddvoru. Prijave in dodatne informacije: Janez Planinc, tel.: 255 15 56 ali 255 10 10 do srede zvečer. Število prijav je omejeno!

Na Sv. Višarje

Kranj - Planinska sekcija Alpetour organizira lahek planinski izlet na Sv. Višarje (1789 m). Odhod posebnega avtobusa bo 16. septembra ob 7. uri izpred hotela Creina. Hoje bo za 3 ure. Prijave in vplačila: g. Jože Škorc, Golnik 44, tel.: 2561-889 do zasedbe avtobusa.

Na Kamniti lovec

Bohinjska Bistrica - Planinsko društvo Bohinjska Bistrica vabi 17. septembra na planinski pohod na 2071 m visoki Kamniti lovec v Italiji. Za prijave in informacije pokličite Jožeta Arha, Pod Rebrom 18, Bohinjska Bistrica, tel.: 064/721-468 13. in 14. spetembra od 16. do 18. ure.

V Lenti po nakupih

Kranj - Medobčinsko društvo invalidov Kranj že sprejema vplačila za enodnevni izlet na Madžarsko - v Lenti in v Moravske Toplice (kopanje), ki bo v četrtek, 5. oktobra. Hkrati obveščajo, da imajo še nekaj prostih mest za enodnevni izlet v Postojno (ogled jame in Predjamskega gradu), ki bo v soboto, 16. septembra 2000. Uradne ure društva so vsak torek in četrtek od 15. do 17. ure, tel.: 223-433.

Na Zadnjiški Ozebnik

Koroška Bela - PD Javornik Koroška Bela organizira 16. septembra izlet na Zadnjiški Ozebnik (2083 m). Izhodišče je Na Logu v Trenti. Dolžina ture je 8 ur in jo zato priporočajo samo kondicijsko pripravljenim planincem. Zbor udeležencev bo ob 6. uri pred Turistom na Slovenskem Javorniku. Prevoz bo organiziran s kombiji, zato so obvezne prijave do četrtka, 14. septembra, po tel.: 040 263 178 - Luka Markež.
Pohod na Rjavino

Radovljica - Planinsko druištvo Radovljica vabi v soboto, 16. septembra, na planinski pohod na Rjavino (2532 m). Tura je zelo zahtevna, zato priporočajo tehnično opremo (plezalni pas, čelada, samovarovalni komplet). Prijave in informacije v prostorih društva in na telefonski številki 04 531 55 44 v sredo in četrtek od 18. do 19.30 ure.

Pohod Idrija - Hleviše

Kranj - Sekcija za pohodništvo pri Društvu upokojencev Kranj organizira lep jesenski pohod od Idrije do Hleviš, združen z ogledom Divjega jezera in Rak. Izlet bo v četrtek, 14. septembra, z odhodom ob 7. uri izpred Hotela Creina v Kranju. Prijavite se lahko v društveni pisarni vsak ponedeljek, sredo in petek od 8. do 12. ure.

Na Vršič in Slemenovo špico

Žabnica, Bitnje - Društvo upokojencev Žabnica - Bitnje vabi v sredo, 20. septembra, na lep planinski izlet na Vršič in od tam na Slemenovo špico. Vodinik priporoča planinsko opremo, dobro obutev, pohodne palice, zaščito proti morda slabemu vremenu in vetru, kapo, rokavice - tudi nekaj hrane in pijače v nahrbtniku. Prijave z obveznimi plačili sprejema gospa Meta Pečnik, Sp. Bitnje 27/a, tel.: 312-288 do zasedbe mest v manjšem avtobusu.

Po Rimski in Vinski cesti

Žabnica - Bitnje - DU Žabnica - Bitnje vabi svoje člane in druge zainteresirane na lep in zanimiv avtobusni izlet po Rimski in Vinski cesti, ki bo v četrtek, 14. septembra, z odhodom avtobusa ob 6.30 uri iz vseh avtobusnih postaj od Stražišča do Sv. Suha. Prijave sprejemajo vsi poverjeniki društva.

V Velenje in kartuzijo Žiče

Kranj - Društvo upokojencev Kranj vabi na turistični izlet v Velenje (v muzej rudnika) in kartuzijo Žiče, ki bo v torek, 19. septembra, z odhodom ob 7. uri izpred hotela Creina. DU Kranj vas vabi, da se prijavite v njihovi pisarni, ker vam ne bo žal.

Na Visoki Raiseck

Kranj - Planinsko društvo Kranj vabi na 2959 m visoki Raiseck v Avstriji v soboto, 16. septembra, z odhodom ob 6. uri izpred hotela Creina. Hoje bo za 7 ur. Tura je lahka in je primerna za vse planince, ki redno skrbijo za svojo telesno pripravljenost. Informacije in prijave do četrtka, 14. avgusta: Jasna Soklič: 04 207 64 00; Matija Grandovec: 04 207 30 93, tel. tajnica: 04 207 28 70.

Obvestila

Moten železniški promet

Slovenske železnice obveščajo, da bodo še danes, v torek, 12. septembra, na progi med Podnartom in postajo Lesce Bled od 9.30 do 13.05 potekala obnovitvena dela.

Planinske postojanke

Javornik - Koroška Bela - Planinske postojanke, ki jih upravlja Planinsko društvo Javornik - Koroška Bela bodo zapirale svoja vrata v naslednih terminih: Staničev dom pod Triglavom, tel.: 0609 614 772 - 17. septembra; Prešernova koča na Stolu, tel.: 0609 611 366 - 24. septembra; Kovinarska koča v Krmi, tel.: 0609 631 989 - 28. septembra. Dom na Pristavi na Javorniškem rovtu, tel.: 04 5806 732, pa je odprt preko celega leta.

Folklorna skupina vabi

Tržič - Folklorna skupina Karavanke v septembru vpisuje nove člane. Vpisovanje poteka vsak petek od 18. do 19. ure v prostorih društva na Balosu 4. V svoje vrste vabijo vse, starejše od 5 let, ki bi se želeli spoznati s slovenskim ljudskim izročilom in se družiti v veseli družbi svojih vrstnikov.

Krvodajalska akcija

Rdeči križ Slovenije obvešča, da bo krvodajalska akcija 13., 14. in 15. septembra potekala na Jesenicah.

Obvestilo športnikom

Kranj - Športno društvo Vodovodni stolp obvešča vse člane strelske in šahovske sekcije, da se bodo redni treningi začeli: za streljanje vsak torek in četrtek od 16. ure dalje od vključno 12. 9. 2000 in za šah vsak petek od 17. ure dalje do vključno 15. 9. 2000. Vabijo invalide ter seveda tudi vse ostale krajane, ki jih tovrsten šport zanima, da se treningov udeležijo.

Predavanja

Razumeti menopavzo

Bistrica pri Tržiču - Jutri, v sredo, 13. septembra, bo ob 19. uri v domu Krajevne skupnosti Bistrica pri Tržiču predavanje z naslovom Razumeti menopavzo. Predavala bo dr. Lucija (in ne Ljubica, kot se nam je zapisalo v petkovi objavi) Vrabič, spec. ginekologije in porodništva. Vstopnine ni. Predavateljici se za napačno objavljeno ime opravičujemo.

Razstave

Risbe Štefana Planinca

Jesenice - V Kosovi graščini bodo danes, v torek, 12. septembra, ob 18. uri odprli razstavo risb akademskega slikarja Štefana Planinca. Avtorjevo delo bo predstavil likovni kritik dr. Zoran Kržišnik. V kulturnem programu bo nastopil Mladen Bucić (kitara).

Likovna dela Edija Severja

Kranj - V Hotelu Kokra na Brdu pri Kranju bodo jutri, v sredo, 13. septmbra, ob 19. uri odprli razstavo likovnih del Edija Severja.

Koncerti

Koncert v Veroniki

Kamnik - V Kavarni Veronika se bo jutri, v sredo, 13. septembra, ob 21. uri začel večer s sopranistko Vanesso Liane Stare in pianistko Vesno Dolamič.

Prifarski muzikanti

Škofja Loka - V Kapeli Loškega gradu se bo danes, v torek, 12. septembra, ob 20. uri začel koncert tamburaške skupine Prifarski muzikanti. Vstopnice so v predprodaji v pisarni Turističnega društva Škofja Loka na Mestnem trgu in uro pred koncertom na Loškem gradu.

Bachov orgelski ciklus

Škofja Loka - V Župnijski cerkvi Sv. Jurija v Stari Loki bodo potekali koncerti pod skupnim naslovom Bachovski orgelski ciklus. V petek, 15. septembra, bo nastopila Angela Tomanič, v petek, 22. septembra, Dimitrij Rejc, v petek, 29. septembra, pa Milko Bizjak. Vstop je brezplačen.

GORENJSKI GLAS
Izide vsak torek in petek

AVSENIK
GOSTILNA RESTAVRACIJA GALERIJA
Avsenik
"Pri Jožovcu" Begunje
Glasbene prireditve so ob 19 uri
sreda, 13.9.2000- **ansambel Gašperji**
petek, 15.9.2000- **Gorenjski kvintet**
sobota, 16.9.2000- **Hišni ansambel Jožovc**
INFORMACIJE IN REZERVACIJE NA ŠT.: 04/5307-030.

GLEDALIŠČE TONE ČUFAR JESENICE
Trg Toneta Čufarja 4, 4270 JESENICE
Telefon: (04) 5833 100, Fax: (04) 5833 102

Gledališče Toneta Čufarja Jesenice razpisuje vpis abonmaja za sezono 2000/2001. Abonma vključuje 6 predstav. Abonenti si bodo ogledali vse tri predstave domače produkcije:
1. John Patrick: OPALO IMA VSAKDO RAD - komedija - režija: Jože Vozny
2. F. S. Finžgar: VERIGA - drama - režija: Andrej Stojan
3. Joseph Kesselring: ARZENIK IN STARE ČIPKE - karakterna komedija - režija: Marjan Bevk

Abonentom so namenjene tudi tri predstave iz programa gostujočih gledališč in gratis predstava v okviru Čufarjevih dni, o čemer bodo abonenti pravočasno obveščeni.

Abonma bomo vpisovali v pisarni Gledališča Toneta Čufarja na Jesenicah, Trg Toneta Čufarja 4, od ponedeljka do petka med 8.00 in 13.00 uro in sicer:
od 11. do 22. septembra 2000 - za dosedanje in nove abonente
od 25. do 29. septembra 2000 - za zamudnike.

Abonma je namenjen posameznikom in kolektivom. Vse podrobnejše informacije dobite na naši telefonski številki 04 5833 100.

Glavni trg 6
4000 Kranj, Slovenija
Telefon blagajne (04) 202-26-81
Telefon uprave (04) 280-49-00
Faks (04) 280-49-33
e-mail: presern-gled@s5.net

Prešernovo gledališče Kranj

Blagajna gledališča obratuje:
od ponedeljka do petka
od 10. do 12. ure,
ob sobotah od 9. do 10.30 ure,
ter eno uro pred predstavo,
telefonska številka blagajne: 04/ 202 26 81

Vpisovanje abonmaja od 6. do 20. septembra.
Informacije o vpisu, tel.: 04/2022681.

J. B. P. Moliere: SKOPUH
Nedelja, 17. september 2000,
ob 19.30 uri, z IZVEN in KONTO

M. Tomšič: BUŽEC ON, BUŠCA JAZ
Igra Saša Pavček
Sobota, 23. september 2000,
ob 19.30 uri, z IZVEN in KONTO

MALI OGLASI

☎ 201- 42 - 47

☎ 201- 42 - 48

☎ 201- 42 - 49

APARATI STROJI

POLNOJARMENIK LINCK 71 hidravličen s kompletnimi transporterji, brusilnim strojem in strojem za razperavanje. ☎ 061/864-070, 041/784-525 15798

Prodajamo KOMPLETNO LINIJO MESARSKIH STROJEV v rabljenem stanju. Servis in rezervni deli zagotovljeni. Stefan Mrvelj Namčija-Bavarska (nedaleč od Avstrije-Salzburg. Govorimo slovensko. ☎ 0049/8651/78121, fax 0049/8651/68673, 0049/170/32/5292 15897

Prodam KOTEL za kuhanje žganja 60 l. ☎ 572-00-82 16008

Ugodno prodam skoraj nerabljeni SUŠILNI STROJ Gorenje WT 900. ☎ 562-304 16009

OPREMO za disco prodam ali ODDAM za pametno ceno. ☎ 041/637-484 16018

Poceni prodam rabljen ŠTEDILNIK KUPPERSBUSCH. ☎ 222-576 16027

Prodam DELOVNO MIZO, PONK, bio SUŠILNIK, AKO STIMULATOR. ☎ 246-626 16037

Prodam CISTERNO za gnojevko 1200 L in nakladač za gnoj. ☎ 040/246-670 16040

Ugodno prodam nov ŠTEDILNIK 3 plin, 1 elektrika. ☎ 530-66-66 16054

TA PEČ 2 KW in SESALEC Iskra prodam. ☎ 353-011 16077

ČRPALKO za molzni stroj - mlekovod kupim. ☎ 041/503-776 16086

STROJ za valjanje listov tračnih žag, prodam. ☎ 03/5885-467 16090

Če vam zamrzovalna SKRINJA PUŠČA vodo, pokličite. ☎ 332-053 16105

Prodam SORTIRNIK KROMPIRJA pajkl. Kozina, Okroglo 15, Naklo, 257-17-12 16106

Prodam merilno ORODJE - mikrometi (notranji-zunanji) Tesa. ☎ 725-563 16234

Prodam BRIZGALNI STROJ Monomat (500.000 SIT), večji kompresor, peč za sušenje plastike. ☎ 041/710-736 16236

GLASBILA

Prodam BASS KITARO YAMAHA. % 451-338

GR. MATERIAL

Prodam kvalitetno GAŠENO APNO. ☎ 403-242

Prodam rabljena in nova NOTRANJA VRATNA KRILA. ☎ 031/347-524 16024

CEMENTNO SIV malo rabljen STREŠNIK Trajanka, ugodno prodam. ☎ 204-5039 16218

Prodam nova vhodna VRATA, OKNO Termoton 100 x120 in 75x100. ☎ 514-6244, 031/545-085 16235

Prodam specialno LEPILO za zunanja keramična dela "Ardurit". ☎ 324-358 16262

IZOBRAŽEVANJE

Prodam KNJIGE za 8. razred OŠ in za 7. razred samo za matematiko. ☎ 245-008 15987

Prodam Gospodarsko poslovanje 3,4, Košmelj-Statistika, Berilo 2, zgodovina 2,3, Žižmond - Ekonomika NG, Glas-Ekonomija, ugodno! ☎ 041/256-909 15994

Kupim UPPER INTERMEDIATE za angleščino in matematiko 3 - Ivan Štalec. ☎ 031/588-970

HEADWAY PRE-INTERMEDIATE, Tehnologija obdelave 1 in Teh. delovnih procesov 2. ☎ 031/588-970 15999

Kupim knjigo sušenje lesa - Grešak, Medjugorac za lesarsko šolo. ☎ 031/588-970 16000

Prodam KNJIGE OD 1-4 letnika Ekonmske gimnazije. ☎ 562-399 16083

Prodam KNJIGO za slovenski jezik Popotovanje besed za 3 letnik frizerske šole. ☎ 257-20-11

NEMŠČINA - 40 URNI TEČAJI SPLOŠNE, POSLOVNE NEMŠČINE Z NATIVE-SPEAKERJEM. ŠVICARSKA ŠOLA, KRANJ, 04/2312-520

Prodam KNJIGE za ekonomsko šolo (Ekonomski in upravni tehnik). ☎ 245-105

IZGUBLJENO

Na Bledu v okolici lekarne sem IZGUBILA ZLATO SPONKO za denar. Najditelja prosim, da mi jo proti nagradi, vrne, ker mi je drag spomin. ☎ 744-708, 041/878-947 15990

KOLESA

Prodam GORSKO KOLO SCOTT TAMPICO. Cena po dogovoru. ☎ Matjaž, 647-119

KUPIM

ODKUPUJEMO HLÓDOVINO smreke, jelke in lubadarice, les odkupimo tudi na panju. Izvajamo transport lesa. BRAZDA, d.o.o., Poljšica, 04/5306-555, 041/680-925 14934

Kupim kompleten VRČ za molžo brez kompresorja, prodam KADI za nakanje sadja. ☎ 041/790-312, 2045-487 16028

Kupim seno ali silažne bale. ☎ 041/279-848 16029

VOZIČEK kombiniran, znamke Hauck, model Senator, kupim. ☎ 041/891-744

LOKALI

KRANJ - center: na odlični lokaciji oddamo POSLOVNI PROSTOR, 88 m2, pritličje, parkirišča, priključki, zelo ugodno! KRANJ - center, na odlični lokaciji ODDAMO POSLOVNI PROSTOR, 147 m2, priključki, pritličje, izložba. PIA NEPREMIČNINE ☎ 212-719, 212-876 14731

KRANJ - na dobri lokaciji prodamo večjo kvadraturo POSLOVNIH PROSTOROV (3 x 640 m2), podaljšana III. GF, ugodno! PIA NEPREMIČNINE ☎ 212-719, 212-876 14826

KRANJ NA DOBRI LOKACIJI PRODAMO NADSTANDARDNE POSLOVNE PROSTORE V SKUPNI IZMERI 143 m2(CK, TEL., ISDN, KLIMA, ALARMNE NAPRAVE, CATV...). UGODNO!! PIA NEPREMIČNINE, 212-719, 212-876

V centru Kranja prodam ali menjam PROSTOR 50 m2 + 100 m2 vrt, namebnost - trgovski lokal ali uslužnostna dejavnost. ☎ 041/66-72-99

V najem oddam PISARNE razne velikosti v centru Kranja na Maistrovem trgu. ☎ 041/66-72-99

PODNART NA LEPI LOKACIJI PRODAMO POSLOVNI PROSTOR (GOSTINSKA DEJAVNOST) V OBRATOVANJU V SKUPNI IZMERI 145 m2 (POSLOVNI PROSTOR, OKREPČEVALNICA, SAVNA, POKRITA TERASA, PARKIRIŠČA...), VSI PRIKLJUČKI, ZELO UGODNO!!! PIA NEPREMIČNINE, 212-719, 212-876 15851

KAMNIK - pisarna ali trgovina 21 m2, frekventna lokacija. ☎ 041/860-938, 031/865-883

Zelo ugodno prodam KOMPLET OPREMO za TRGOVINO s tekstilom. ☎ 223-678 16059

V najem oddamo SKLADIŠČE 10x10 m2, zelo ugodna lokacija. ☎ 253-12-62 16096

NAJAMEM manjši gostinski lokal. ☎ 031/776-792

LESCE skladiščne prostor za kakršnokoli obrt ali skladišče, 2x250 m2, prodamo. J&T, 714-424, 041/738-454 16159

BLED GORJE prodamo ali oddamo gostinski lokal na frekventni lokaciji brez odkupa inventarja - ugodna priložnost. BON nepremičnine 2362-990, 041/749-501 16164

BLED prodamo 4 lokale v I. nad. od 51 do 80 m2, možno združevanje. Primerni za pisarne, trgovine, salone, učilnice ipd. Možnost obročnega nakupa do 10 let. PROINN Gorenjska c. 24, Radovljica, 5371900 in 041/715-649 16169

KRANJ CENTER v bližini avtobusne postaje oddamo poslovne prostore pisarne. Najem 1600 SIT/m2, KRANJ Center prodamo trinadstropno, obnovljeno poslovno stavbo na parceli 1184 m2, 1442 m2 uporabnih površin, 1900 SIT/m2, KRANJ Planina I ugodno oddamo LOKAL 1600 SIT/m2, DDV, cca 60 m2+130 m2 kleti, KRANJ Center poslovno stan. hiša, 540 m2 uporabne površine + parkirišča ugodno prodamo, ŠKOFJA LOKA oddamo dve pisarni 76,65 m2, 1.250 SIT/m2, PODKOREN prodamo manjši gostinski lokal, PODKOREN prodamo gostinsko turistični objekt s sobami za goste, gospodarskim poslopjem. DOM NEPREMIČNINE, 202-33-00, 2369-333, 041/333-222 16215

KRANJ- na frekventni lokaciji prodamo sodobne, klimatizirane poslovne prostore, 80 m2 v visokem pritličju, 1.nad. 22m2, klet 23m2, veliko parkirišče. FRAST-nepremičninska hiša 25 15 490, 041/ 734 198

KRANJ - 7 km izven: sodobno opremljena mehanična delavnica, višina 4m, 200m2 v pritljičju, 1.nad pisarne-200m2, klet-200m2, parcela 3000 m2, prodamo ali oddamo. FRAST-nepremičninska hiša 25 15 490, 041/ 734 198

KRANJ - na lepi lokaciji oddamo sodobno opremljen frizerski salon. FRAST-nepremičninska hiša 25 15 490, 041/ 734 198

KRANJ- CENTER: prodamo poslovni prostor v pritličju, 60m2, vhod z glavne ulice, cena po dogovoru. FRAST-nepremičninska hiša 25 15 490, 041/ 734 198

KRANJ- bližina centra: prodamo in oddamo več pisarn. FRAST-nepremičninska hiša 25 15 490, 041/ 734 198

Prodamo: v bližini MEDVOD trgovina 114 m2, od tega prodajalne 72 m2, parcela 531 m2, cena = 26,2 mio SIT, K3 KERN d.o.o., tel. 04 2021 353, 2022 566, fax 2021 785

Prodamo: KRANJ - po ugodni ceni prodamo v mestnem jedru ulični lokal 25 m2 ali 30 m2 ali 65 m2 v smeri proti Pungertu (pisarne, kozmetika ali frizer, servis), K3 KERN d.o.o., tel. 04 2021 353, 2022 566, fax 2021 785

Prodamo: KRANJ - v bližini poslovno stanovanjski objekt skupne površine 730 m2 v treh etažah, na parceli 630 m2, možnost tudi najema, cena = 126,0 mio SIT, plačevanje po dogovoru, K3 KERN d.o.o., tel. 04 2021 353, 2022 566, fax 2021 785

LESCE - Oddamo v najem poslovni prostor, 36 m2, obnovljeno, neopremljeno, sanitarije. Cena: 1.900 SIT/m2, ASGARD Tel.: 064 863 - 312; 041 673 - 048

KOKRA - Jezersko - Ob cesti Preddvor - Jezersko prodamo gospodarski objekt, 280 m2 upor.p., star 9 let, parcela 750 m2, primeren za mirno obrt. V mansardi možnost izdelave apartmajev. Cena: 11.000.000,00 SIT ASGARD tel.: 064 863-312; 041 673-048

JESENICE - Oddamo v najem posl.pr.- trg,dej. 45m2 up.p. v pritličju. Cena: 85.000 SIT/mesec ASGARD Tel. 064 863-312, 041 673 048

LESCE: Prodamo poslovni prostor v trgovskem centru, v medetaži, 42m2, uporabno dovoljenje za trgovino. Možnost prevzema takoj. ITD + NEPREMIČNINE 04/23-66- 670, 041/755-296.

CERKLJE NA GORENJSKEM: Prodamo nov zelo lep gostinski objekt z vrtom in štirimi apartmaji, dovoljenje za obratovanje, z vso opremo in gostinskim inventarjem, bližina smučarskega centra Krvavec, vredno ogleda. Cena po dogovoru. ITD + NEPREMIČNINE Tel: 04/23-66-670, 041/755-296

V Kranju na Planini I oddamo več pisarniških prostorov in sicer v prvi etaži 12 pisarn po 18 m2, v drugi etaži eno pisarno 18 m2, v mansardi tri pisarne različnih kvadratur, najemnine po dogovoru, možnost najema takoj, za dodatne informacije pokličite AGENT Kranj (04) 2365-360 ali (04) 2365-361.

V centru mesta Kranja oddamo cca. 50,00 m2 poslovnega prostora za tekstilno trgovino v prvem nadstropju, z delnim odkupom inventarja, njemnina 160.000,00 SIT mesečno, s trimesečno varščino. AGENT Kranj (04) 2365-360 ali (04) 2365-361

Kranj - Planina oddamo večnamenski poslovni prostor 60 m2 z izložbo na ulico, neživilska deljavnost, z vsemi priključki, najemnina 110.000 SIT neto. AGENT Kranj (04) 2365-360 ali (04) 2365-361.

KRANJ - PRIMSKOVO, PRODAMO POSLOVNI PROSTOR (TRGOVINA), 57 m2, NA FREKVENTNI LOKACIJI. 2000 NEPREMIČNINE, TEL.:04/2354-200, GSM 040/764-961, http://www.dolltrade.si

OTR. OPREMA

Prodam OTROŠKI KOMBINIRAN VOZIČEK, cena 7000 SIT. ☎ 714-665 16084

Prodam kombiniran otroški VOZIČEK modre barve, znamke Inglesina, cena 15000 SIT. ☎ 226-641 16156

OSTALO

Prodam GAJBICE za krompir ali JABOLKA, okovane. ☎ 533-1549 in 031/560-048 15813

Ugodno prodam povratno LETALSKO VOZOVNICO za katerokoli linijo letalske družbe Adria. ☎ 041/765-831 15947

Prodam 1000 l plastično CISTERNO, primerno za namakanje sadja. ☎ 561-087 16030

BREZPLAČNO oddajamo LESENE PALETE. Gorenjski tisk, M. Vadnova 6, Kranj, ☎ 263-256

Prodamo OMELA za čiščenje vseh vrst dimnikov. Ščetkarstvo Žnidar, 01/8323-107

Prodam hrastove SODOVE in KAD za namakanje sadja. ☎ 801-494 16081

Prodam SODE 200 l, MLIN za mletje sadja in PREŠO. ☎ 401-516 16091

Poceni prodam 50 l kotel za kuhanje žganja. ☎ 714-803 16220

PRIDELKI

Prodam drobni KROMPIR in PROSO. ☎ 422-192 15995

Prodam JABOLKA za mošt in ozimnico. ☎ 040/249-724 16003

Prodam domače ŽGANJE. ☎ 312-398 16032

Sladki MOŠT iz neškropljenih jabolk prodam. ☎ 451-331 16047

Prodam ŽGANJE sadjevec. ☎ 681-467

Prodam JABOLKA na drevesu za mošt. ☎ 460-022

Prodam KROMPIR sante neškropljen. ☎ 725-238 16117

SOČNA IN OKUSNA JABOLKA lahko dobite vsak dan. Markuta pri Trsteniku, Čadovlje 3, 256-00-48 16216

Prodam JEDILNI in KRMNI beli KROMPIR. ☎ 5315-749 16228

Prodam lepa neškropljena DOMAČA JABOLKA. ☎ 740-095 ali 041/984-638 16229

Prodam beli in rdeči KROMPIR za ozimnico in borove deske za opaž (pobjon). ☎ 53-30-168

Prodajamo ekološko pridelan (biodar) JEDILNI KROMPIR. Kmetija je ekološko kontrolirana. ☎ 041/896-712 16251

PODARIM

PODARIM črnega psa mešanca s pudljem in dva siva MUCKA. ☎ 041/255-831 16015

POSESTI

KRANJ - okolica (Stražišče), oddamo 1/2 hiše (novogradnja, posebni vhod, garaža, zelenica), cca. 70 m2, vsi priključki. PIA NEPREMIČNINE ☎ 212-719 14825

DUPLJE - hiša nadstandardna oprema, 403 m2, lepa lokacija, cena ugodna. ☎ 041/860-938, 031/865-883 16041

DVOSTANOVANJSKA HIŠA V Železnikih, 300 m2 +200 m2 zemlje, obnovljena, cena 22 mio SIT. ☎ 041/860-938, 031/865-883 16043

ŽIROVNICA vikend, brunarica (8 let) in 33 ha gozda na čudoviti lokaciji, cena 10 mio SIT. PIANOVA NEPREMIČNINE, 23 15 600, 23 15 601 16099

KRANJ okolica, starejšo hišo potrebno obnove do 15 MIO SIT, kupimo. PIANOVA NEPREMIČNINE 23 15 600, 23 15 601 16101

KRANJ OKOLICA več hiš cenovnega razreda do 25 mio SIT, prodamo. PIANOVA NEPREMIČNINE, 23 15 600, 23 15 601 16103

domplan
družba za inženiring, nepremičnine, urbanizem in energetiko, d.d.
kranj,bleiweisova 14
tel.h.c.:04/20-68-700, fax: 04/20-68-701
Promet z nepremičninami

KUPIMO več PARCEL na širšem območju Kranja za znane interesente, gotovina. PIANOVA NEPREMIČNINE 23 15 600, 23 15 601 16104

SEBENJE prodamo zazidljivo parcelo, vel. 3218 m2. IDA nepremičnine, 2361-880, 041/331-886 16110

LESCE HRAŠE prodamo dve lepi zazidljivi parceli, 681 m2 in 701 m2. IDA nepremičnine, 2361-880, 041/331-886 16111

SLAP OB IDRIJCI prodamo obnovljeno staro kmečko hišo, 80 m2 biv.povr., na zemljišču 4800 m2, možno stalno bivanje ali kot vikend. IDA NEPREMIČNINE, 2361-880, 041/386-930 16112

PRAŠE prodamo zazidljivo parcelo cca 650 m2, vsa dokumentacija že pridobljena. IDA nepremičnine 2361-880, 041/331-886 16113

PRAŠE prodamo enostanovanjsko hišo na zemljišču 450 m2, vseljiva takoj. IDA nepremičnine, 2361-880, 041/331-886 16114

PIA nepremičnine
podružnica Šk Loka, Kapucinski trg 13
tel.:064/656-030, 622-318
P.E. KRANJ, Zoisova 1, tel.:212-719
www.pia-nepremicnine.si/

DAVČA v idiličnem okolju prodamo zainimiv vikend, na manjši parceli ob potoku. IDA nepremičnine, 2361-880, 041/331-886 16122

ŠENČUR, VODICE, BRNIK kupimo zazidljivo parcelo, cca 800 m2. IDA nepremičnine 2361-880, 0417331-886 16123

KOFCE prodamo 688 m2 veliko zazidljivo vikend parcelo, cena ugodna. IDA nepremičnine, 2361 880, 041/331-886 16124

KRANJ DRULOVKA na manjši parceli prodamo lepo in vzdrževano vrstno hišo. IDA nepremičnine, 2361-880, 041/331-886 16125

ČEPULJE DRAŽGOŠE kupimo vikend do 13 mio SIT, za znano stranko. IDA nepremičnine, 361-880, 041/331-886 16126

BLED, PREDDVOR, GORIČE, TRSTENIK kupimo stan. hišo. IDA nepremičnine, 2361-880, 0417331-886 16127

KRANJ širša okolica kupimo stan. hišo od 350 do 500 mio SIT. IDA nepremičnine, 361-880, 041/331-886 16128

ŠKOFJA LOKA okolica kupimo večjo stan. hišo za dve stranki ali samo pol hiše. IDA nepremičnine, 2361-880, 041/331-886 16129

GORENJSKA takoj kupimo več zazidljivih parcel za gradnjo vikendov ali stan. hiš. IDA nepremičnine, 2361-880, 041/331-886 16130

KOVOR pri Tržiču prodamo zazidljivo parcelo, 790 m2. IDA nepremičnine, 2361-880, 041/331-886 16131

KRANJ okolica takoj kupimo zazidljivo parcelo. IDA nepremičnine, 2361-880, 041/331-886

APNO pod Krvavcem prodamo lep, vzdrževan in v celoti opremljen bivalni vikend-hišo. IDA nepremičnine, 2361-880, 041/331-886 16133

ZALOG CERKLJE prodamo zaz. parcelo, cca 800 m2. IDA nepremičnine, 2361-880, 041/331-886 16134

ŠKOFJA LOKA GORENJA VAS kupimo stan. hišo do vrednosti 18 mio SIT za že znanega kupca. IDA nepremičnine, 2361-880, 041/331-886 16135

SORICA prodamo zaz. parcelo 723 m2 za gradnjo vikenda ali stan. hiše. IDA nepr. 2361-880, 041/386-930 16136

TEČAJ CPP
vsak ponedeljek ob 9. in 18. uri
AVTO ŠOLA *ing. Humar*
☎ 311-035
221-222

ŽELEZNIKI prodamo lepo, novo vrstno hišo, v račun vzamemo tudi stanovanje v Šk. Loki. IDA nepremičnine, 2361-880, 041/331-886 16137

KRANJ PRIMSKOVO prodamo medetažno stan. hišo, na zemljišču 642 m2, v račun vzamemo tudi stanovanje. IDA nepremičnine, 2361-880, 041/331-886 16138

ZALOG CERKLJE prodamo starejšo hišo, na parceli 266 m2, možna nadomestna gradnja. IDA nepremičnine, 2361-880, 041/331-886 16139

ZG.BITNJE prodamo novejšo, lepo dvostanovanjsko hišo, cena po dogovoru. IDA nepremičnine, 2361-880, 041/331-886 16140

PLANINA KLANEC takoj kupimo stan. hišo od 350 do 500 mio SIT. IDA nepremičnine, 2361-880, 041/331-886 16141

PODNART prodamo hišo z gostinskim lokalom v obratovanju. Cena po dogovoru. J&T, 714-424, 041/738-454 16157

SEBENJE prodamo zaz. parcelo v izmeri 700 m2 z že obstoječo kvalitetno zgrajeno brunarico. BON nepremičnine 23 62 990, 041/759-003

SEBENJE prodamo dve lepi ravni parceli cca 550 m2. BON neprem. 23 62 990, 041/759-003

BREZJE prodamo hišo na samem ob potoku s še tremi pomižnimi objekti primerni za obrtno dejavnost. Zemljišče 2500 m2, cena 21 mio SIT. PROINN Gorenjska c. 24, Radovljica 537 1900 in 041/715-649 16170

KRANJ prodamo hišo stanovanjske površine 260 m2 ter v pritličju še 120 m2 poslovni prostor cena 32 mio SIT. PROINN Gorenjska c. 24, Radovljica, 537 1900 in 041/715-649 16171

BLED prodamo etažo stan. hiše 76 m2 in podstrešje 48 m2, cena 13 mio SIT. PROINN Gorenjska c. 24, Radovljica, 537-1900 in 041/715-649 16172

RADOVLJICA z okolico kupimo več stanovanjskih hiš, lahko starejše za znanega kupca. PROINN Gorenjska c. 24, Radovljica, 537-1900 in 041/715-649 16174

HIŠE PRODAMO NAKLO poslovno stan. hišo z delavnico in poslovno stan. zgradbo z garažami na parceli 1790 m2, 463 m2 uporabnih površin, KRANJ Drulovka prodamo novejšo hišo dvojček primerno tudi za poslovno dejavnost 17,5 x6m, K+P+M, VISOKO prodamo vis.pritlično hišo v izgradnji (III gr. f.) na parceli 550 m2, BRITOF prodamo enonadstropno hišo s poslovnim prostorom, vrtom in 2 garažami na parceli 1000 m2, 450 m2 uporabnih površin, možen nakup polovice hiše in vrta. BREG ob Savi prodamo starejšo hišo potrebno obnove in novejšo garažo na parceli 800 m2. DOM NEPREMIČNINE, 202-33-00, 2369-333, 041/333-222 16207

PODKOREN TRENTA v bližini izvira Soče prodamo gospodarsko poslopje 61 m2, Zg. Jezersko prodamo kvalitetno grajeno, podkleteno, visokopritlično hišo na parceli 394 m2, KRANJ CENTER prodamo novejšo kvalitetno grajeno poslovno stan. hišo z vrtom, uporabne površine 550 m2, KRANJ Center prodamo starejšo hišo z manjšim poslovnim prostorom in garažo na parceli 262 m2, 124 m2 koristne površine, 17,5 mio SIT, KRANJ Primskovo v mirni soseski prodamo vzdrževano, vrstno, enonadstropno hišo (8x10 m2) z izdelano mansardo, podkletena, CK olje. DOM NEPREMIČNINE, ☎ 202-33-00, 2369-333, 041/333-222 16208

KRANJ PRIMSKOVO ugodno prodamo dvostanovanjsko hišo dvojček na lastni parceli 500 m2, podkletena, garaža, CK olje (24 let), 25 mio SIT, KRANJ Center prodamo poslovno stanovanjsko hišo, 540 m2 uporabne površine z lastnim parkiriščem za 10 vozil in garažo, SENIČNO v mirnem, zelenem okolju prodamo novejšo prtilično stanovanjsko hišo na parceli 402 m2, uporabne površine 212 m2+100 m2 gospodarskih površin, 33 mio SIT, SEBENJE prodamo obnovljeno vis.pritl.hišo-dvojček, 150 m2 uporabne površine, 320 m2 lastne parcele, 22,5 mio SIT. DOM NEPREMIČNINE, 202-33-00, 2369 333, 041/333-222 16209

CERKLJE prodamo opremljen gostinko turistični objekt z apartmaji in manjšim vrtom, MEDVODE ugodno prodamo novejšo (15 let9 in starejšo, obnovljeno (60 let) hišo na parceli 555 m2, CK olje, cena 14 mio + 17 mio SIT, ŠKOFJA LOKA prodamo novo hišo na manjši parceli z lepim razgledom 200 m2 uporbne površine, 31 mio SIT, VRBA DOSLOVČE prodamo lepo hišo na parceli 1000 m2, mansarda nedokončana, CK olje, cena po dogovoru, MOJSTRANA na lepi lokaciji prodamo novejšo vis.pritl. hišo na parceli 500 m2, 300 m2 uporabne površine, 29 mio SIT, LEŠE pod Dobrčo prodamo manjšo kmetijo s hišo potrebno temeljite obnove in gosp.poslopjem 5,8 ha kmetijske površine. DOM NEPREMIČNINE, 202-33-00, 2369-333-041/333-222 16210

HIŠE KUPIMO GORENJSKA kupimo enodružinsko hišo z malo vrta za znanega kupca, KRANJ kupimo vrstno hišo na manjši parceli, lahko tudi nadomestno gradnjo. DOM NEPREMIČNINE,202-33-00, 2369 333, 041/333-222 16211

ZAVOD REPUBLIKE SLOVENIJE ZA ZAPOSLOVANJE
PROSTA DELOVNA MESTA NA GORENJSKEM

DELAVEC BREZ POKLICA
PRALEC IN ČISTILEC VOZIL; d.č. 3 mes.; do 18.09.00; AVTOMEHANIKA, D.D., KIDRIČEVA C. 50, ŠKOFJA LOKA

PREVIJALEC
DELAVEC NA STROJU ZA OVIJANJE PREJE; ndč.; do 06.10.00; M&D D.O.O., ŠORLIJEVA UL. 27, KRANJ

FIKSIREC; d.č. 6 mes.; do 14.09.00; LT BARVARNA D.O.O., KIDRIČEVA C. 75, ŠKOFJA LOKA; št. del. mest: 3

BARVARSKI POMOČNIK
BARVARSKI POMOČNIK; d.č. 6 mes.; do 14.09.00; LT BARVARNA D.O.O., KIDRIČEVA C. 75, ŠKOFJA LOKA; št. del. mest: 3

PEK
PEK; d.č. 12 mes.; 6 mes. del. izk.; do 18.09.00; POGAČNIK MARKO S.P., LANGUSOVA 61, RADOVLJICA

MIZAR
MIZAR; d.č. 6 mes.; B. kat.; do 12.09.00; OBRTNO PODJETJE KRANJ, MIRKA VADNOVA 1, KRANJ

MIZAR - PRIPRAVNIK; d.č. 6 mes.; B. kat.; do 12.09.00; OBRTNO PODJETJE KRANJ, MIRKA VADNOVA 1, KRANJ

ZASTEKLJEVANJE - PALETIRANJE OKEN; d.č. 3 mes.; 6 mes. del. izk.; do 13.09.00; JELOVICA - LESNA INDUSTRIJA D.D. ŠKOFJA LOKA, OBRAT GORENJA VAS, GORENJA VAS 157, GORENJA VAS

KLJUČAVNIČAR
VZDRŽEVALEC STROJEV V PLETILNICI; d.č. 3 mes.; 10 l. del. izk.; do 18.09.00; ALMIRA D.O.O. RADOVLJICA, JALNOVA C. 2, RADOVLJICA

OBLIKOVALEC KOVIN
OPERATER - PAPIRNE SPONKE; d.č. 6 mes.; 3 mes. del. izk.; do 13.09.00; NIKO KOVINARSKO PODJETJE ŽELEZNIKI, OTOKI 16, ŽELEZNIKI

STRUGAR
STRUGAR; ndč.; 3 l. del. izk.; do 10.10.00; SLATNAR PETER, UL. IGNACA BORŠTNIKA 16, CERKLJE NA GORENJSKEM

STROJNI MEHANIK
STROJNI KLJUČAVNIČAR (ALTERNATIVA ORODJAR); ndč.; 3 l. del. izk.; do 13.09.00; PMT KLIMA COMMERCE D.O.O., POT NA LISICE 8, BLED

STROJNI MEHANIK; ndč.; 3 l. del. izk.; do 13.09.00; PMT KLIMA COMMERCE D.O.O., POT NA LISICE 8, BLED

STROJNI MEHANIK; d.č. 6 mes.; do 14.09.00; LT KODRANKA ŠKOFJA LOKA, KIDRIČEVA C. 75, ŠKOFJA LOKA

ELEKTROINŠTALATER
ELEKTROINŠTALATER; d.č. 6 mes.; do 14.09.00; GORENJSKA PREDILNICA D.D., KIDRIČEVA C. 75, ŠKOFJA LOKA

ZIDAR
GRADBENI DELAVEC - SANACIJE; d.č. 12 mes.; B. kat.; do 12.09.00; SANING INTERNATIONAL D.O.O., UL. MIRKA VADNOVA 1, KRANJ

VOZNIK AVTOMEHANIK
VOZNIK TOVORNJAKA V MEDNAR. PROMETU; ndč.; 3 l. del. izk.; nemški jezik - govorno; B,C,E kat.; do 14.09.00; GRZETIČ EDVARD S.P., AVTOPREVOZNIŠTVO, SREDNJA BELA 34A, PREDDVOR

VOZNIK TOVORNJAKA V MEDNAR. TRANSPORTU; d.č. 6 mes.; 3 l. del. izk.; angleški jezik - govorno: B,C,E kat.; do 18.09.00; ALPETOUR ŠPEDICIJA IN TRANSPORT D.D., ALPETOUR D.D ŠKOFJA LOKA, KAPUCINSKI TRG 6, ŠKOFJA LOKA; št. del. mest : 3

PRODAJALEC
PRODAJALEC; d.č. 12 mes.; 6 mes. del. izk.; angleški jezik - govorno; do 15.09.00; NAMA LJUBLJANA VELEBLAGOVNICA ŠKOFJA LOKA, KAPUCINSKI TRG 4, ŠKOFJA LOKA

PREDSTAVITEV TEH. IZDELKOV ZA OSEBNO RABO; ndč.; slovenski jezik - govorno in pisno; do 06.10.00; LISK D.O.O., C. KOKRŠKEGA ODR. 24, KRIŽE; št. del. mest: 2

TRGOVSKO ZASTOPSTVO - PREDSTAVITEV; ndč.; slovenski jezik - govorno in pisno; do 07.10.00; LISK D.O.O.TRŽIČ, C. KOKRŠKEGA ODR. 24, KRIŽE; št. del. mest: 2

PRODAJALEC - PRIPRAVNIK; d.č. 9 mes.; do 18.09.00; TRENČA D.O.O. KRANJ, SAVSKA C. 34, KRANJ

KUHAR
KUHAR; ndč.; slovenski jezik - govorno in pisno; do 12.09.00; MALI BOŠTJAN S.P., SLAP 11, TRŽIČ

KUHAR (LAHKO TUDI PRIPRAVNIK); d.č. 6 mes.; do 25.09.00; AERODROM D.D. LJUBLJANA, ZG. BRNIK 130A, BRNIK - AERODROM

KUHAR; d.č. 3 mes.; 1 l. del. izk.; do 18.09.00; HTP GORENJKA KRANJSKA GORA, BOROVŠKA C. 86, KRANJSKA GORA; št. del. mest: 2

NATAKAR
NATAKAR; d.č. 3 mes.; 1 l. del. izk.; angleški jezik - govorno, italijanski jezik - govorno; do 18.09.00; HTP GORENJKA KRANJSKA GORA, BOROVŠKA C. 86, KRANJSKA GORA; št. del. mest: 2

ELEKTROTEHNIK
ELEKTRIČAR; d.č. 6 mes.; 3 mes. del. izk.; do 13.09.00; NIKO KOVINARSKO PODJETJE ŽELEZNIKI, OTOKI 16, ŽELEZNIKI

ELEKTROTEHNIK ELEKTRONIK
SERVISER LESNOOBDELOVALNIH STROJEV; ndč.; angleški jezik - govorno, nemški jezik - govorno; B. kat.; do 07.10.00; DIMPEX, SPODNJE DANJE 5, SORICA

RAČUNALNIŠKI TEHNIK
VODJA PRODAJE RAČUNALNIŠKE OPREME; d.č. 12 mes.; 2 l. del. izk.; angleški jezik - govorno in pisno; znanje programskih orodij; B kat.; do 16.09.00; BASING D.O.O., ŽELEŠKA C. 11A, BLED

GRADBENI TEHNIK
GRADBENI TEHNIK; d.č. 12 mes.; angleški jezik - govorno; znanje programskih orodij; B kat.; do 26.09.00; PROTEO D.O.O., REŠEVA UL. 4A, KRANJ

TRGOVINSKI POSLOVODJA
POSLOVODJA V RAČ. TRGOVINI; ndč.; angleški jezik - govorno in pisno; znanje programskih orodij; B kat.; do 13.09.00; ŠUMI ELEKTRONICS D.O.O., JEŠETOVA UL. 14G, KRANJ

EKONOMSKI TEHNIK
ZAVAROVALNIŠKI ZASTOPNIK; d.č. 12 mes.; 2 l. del. izk.; B kat.; do 12.09.00; ADRIATIC -ZAVAROVALNA DRUŽBA KOPER, PE KRANJ, KIDRIČEVA 24, KRANJ

KNJIGOVODJA; d.č. 12 mes.; 2 l. del. izk.; znanje programskih orodij; B kat.; do 13.09.00; BIM LINE D.O.O., ZG. BRNIK 81, CERKLJE NA GORENJSKEM

EKONOMIST
RAČUNOVODJA; d.č.; 2 l. del. izk.; znanje programskih orodij; B kat.; do 13.09.00; BIM LINE D.O.O., ZG. BRNIK 81, CERKLJE NA GORENJSKEM

UNIV. DIPL. INŽ. RAČUNALNIŠTVA IN INFORMATIKE
PRIPRAVNIK; d.č. 12 mes.; angleški jezik - govorno in pisno; do 18.09.00; JELOVICA - LESNA INDUSTRIJA D.D. ŠKOFJA LOKA, KIDRIČEVA C. 58, ŠKOFJA LOKA

STROKOVNI SODELAVEC INFORMATIKE; ndč.; 12 mes. del. izk.; angleški jezik - govorno in pisno; do 18.09.00; JELOVICA - LESNA INDUSTRIJA D.D. ŠKOFJA LOKA, KIDRIČEVA C. 58, ŠKOFJA LOKA

MAGISTER FARMACIJE - dodiplomski
DIPL. ING. FARMACIJE; ndč.; 3 l. del. izk.; do 13.09.00; JZ BOLNIŠNICA ZA GINEKOLOGIJO IN PORODNIŠTVO KRANJ, KIDRIČEVA C. 38, KRANJ

UNIV. DIPL. PRAVNIK
STROKOVNI SODELAVEC; ndč.; 2 l. del. izk.; slovenski jezik - govorno in pisno; znanje programskih orodij; do 20.09.00; RS OKROŽNO SODIŠČE V KRANJU, OKRAJNO SODIŠČE JESENICE, C. MARŠALA TITA 37, JESENICE

DOKTOR STOMATOLOGIJE
ZOBOZDRAVNIK; ndč.; slovenski jezik - govorno in pisno; do 22.09.00; OSNOVNO ZDRAVSTVO GORENJSKE, ZDRAVSTVENI DOM ŠKOFJA LOKA, STARA C. 10, ŠKOFJA LOKA

ŽELITE PRODATI ALI KUPITI RABLJEN AVTO?
Oglasite se ali pokličite
TALON d.o.o.
PE Zg. Bitnje 32,
TEL.: 04/23 -16 -180,
Uredili vam bomo tudi prenos lastništva za vašega jeklenega konjička.

TOK - Telefon Odvisnosti Kranj
(064)326-928
Vsako sredo od 17.00-19.00

Vsi bralci Gorenjskega Glasa, ki karkoli PODARJAJO, lahko izpolnijo ta kupon in nam ga pošljejo ali dostavijo na Gorenjski glas, Zoisova 1, 4000 Kranj

Priimek in ime, telefon:

Podarimo:

GORENJSKI GLAS GORENJSKI GLAS

UČENCI - DIJAKI - ŠTUDENTJE

NUDIMO VAM MOŽNOST BREZPLAČNEGA OGLASA ZA NAKUP ALI PRODAJO KNJIG. Pošljite nam izpolnjen kupon.

Ime in priimek, telefon:

Besedilo oglasa:

GORENJSKI GLAS GORENJSKI GLAS

TVOJIH MINUT

Dinamično delo išče strokovnjake!

V sistemu DON DON se ukvarjamo s proizvodnjo, distribucijo in prodajo svežega peciva. Slovenijo pokrivamo iz proizvodnih obratov v Kranju, Mariboru, Metliki in Kozini. K sodelovanju pri povečanju obsega dejavnosti vabimo kandidate za delo:

PEK PECIVA

V pekarni v Stražišču, Kranj, zaposlimo delavce, slaščičarje, peke in kuharje. Če imate delovne navade in ste se pripravljeni priučiti delu ter delati v popoldansko-nočnem času, se prijavite na oglas. Lastnoročno napisane vloge, s podatki o izobrazbi in dosedanji zaposlitvi, pošljite na naslov:

DON DON d.o.o.
Laze 16
4001 Kranj

vreček AGRO

VREČEK AGRO, d.o.o.
Kranj, Mirka Vadnova 22,
4000 Kranj

Zaposlimo

KVALIFICIRANEGA KLJUČAVNIČARJA

- zaželeno znanje varjenja
- za nedoločen čas.

Informacije po tel. 04/204-14-79, 204-22-24 ali pisno: VREČEK AGRO, d.o.o., Kranj, Mirka Vadnova 22.

SVET
NEPREMIČNINE
REAL ESTATE
Enota Kranj, Nazorjeva ul. 12, 4000 Kranj, tel.: 04/2811 - 000
fax.: 04/2026 - 459
Internet: HTTP://www.svet-re.si
Email: info@svet-re.si

STANOVANJA

KRANJ - Planina; 54 m2, dvosobno stanovanje, pritličje nizkega bloka, dobra razporeditev prostorov, vzhodna lega. Cena: 11,2 mio SIT (105.000 DEM). PS0290JN-KR

KRANJ - Planina II; 40 m2, lepo urejeno enosobno stanovanje v 2. nadstropju bloka z dvigalom ter pogledom proti severu. Cena: 9,6 mio SIT (90.000 DEM). PS0327MA-KR

KRANJ - Planina II; 100,5 m2, štirisobno stanovanje, 6. nadstropje, dva balkona, končni blok, lepo ohranjeno, vsi priključki. Cena: 18,2 mio SIT (170.000 DEM). PS0021MA-KR

KRANJ - Šorlijevo naselje; 54 m2, delno adaptirano, lepo urejeno dvosobno stanovanje, 4. nadstropje, povsod po tleh so parketi, balkon je obrnjen na jug. Cena: 13,4 mio SIT (125.000 DEM). PS0318JN-KR

KRANJ - Zlato polje; 47 m2, manjše dvosobno stanovanje v 4. nadstropju, obrnjeno proti vzhodu. Je neopremljeno in lahko takoj vseljivo. Kopalnica v stanovanju je adaptirana. Cena: 10,2 mio SIT (95.000 DEM). PS0286JN-KR

TRŽIČ - Deteljica; 41 m2, popolnoma adaptirano enosobno stanovanje, 4. nadstropje petnadstropnega bloka z dvigalom, lahko vseljivo takoj. Po tleh so laminati. Cena: 8 mio SIT (75.000 DEM). PS0328JN-KR

TRŽIČ - Deteljica; 61 m2, dvosobno stanovanje, 4. nadstropje nizkega bloka, nova kopalnica, balkon obrnjen na vzhod, vseljivo takoj. Cena: 10,6 mio SIT (99.000 DEM). PS0323JN-KR

JESENICE; 63 m2, dvoinpolsobno stanovanje, 4. nadstropje nizkega bloka, adaptirano, ogrevano s CK, ležeče v zelenem okolju. Cena: 9,4 mio SIT (88.000 DEM). PS0319JN-KR

POSESTI

TRŽIČ - Dovžanova soteska; 108 m2, starejša kmečka hiša, primerna za vikend, deloma adaptirana, na parceli 3.200 m2. Cena: 8,6 mio SIT (80.000 DEM). PV0316JN-KR

KRANJ - Primskovo; 127 m2, prodamo končno vrstno hišo s 394 m2 parcele, ob cesti. Hiša je naprodaj opremljena, z vsemi priključki, vseljivo takoj. Cena: 34,2 mio SIT (320.000 DEM). PH0268MA-KR

KRANJ - Stražišče; 280 m2, osem let stara, kvalitetno grajena, dvostanovanjska, 636 m2 parcele, K+P+N z garažo in nadstreškom za avto. Cena: 47,1 mio SIT (440.000 DEM). PH0259MA-KR

PODLJUBELJ; 170 m2, III. gr. faza, kvalitetna gradnja, podkletena enodružinska hiša, 450 m2 parcele, ob potoku, mirna lokacija, tloris stavbe je 9 x 8 m. Cena: 13,4 mio SIT (125.000 DEM). PH0036MA-KR

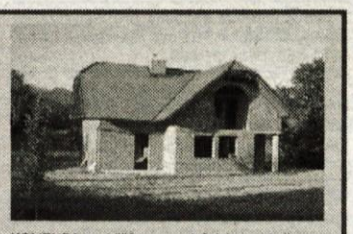

KOMENDA; v idiličnem podeželskem okolju, na parceli 766 m2, prodamo hišo v III. gradbeni fazi, z 287 m2 uporabne površine. Možna je tudi menjava. Cena: 24,6 mio SIT (230.000 DEM). PH0071TJ-KR

KRANJSKA GORA - Jasna; 305 m2, prodamo dobro utečen penzion Langerholc s pogledom na jezero. Parcela meri 1.100 m2. Cena: po dogovoru. PV0326MA-KR

BOHINJ - Polje; 76 m2, vikend - brunarica tlorisa 7 x 6 m. Leži na mirni lokaciji, v vikend naselju, ob gozdu, na 760 m2 veliki parceli. Cena: 21,4 mio SIT (200.000 DEM). PV0322MA-KR

BLED - okolica; 170 m2, vila, potrebna adaptacije, 1050 m2 parcele, pogled na jezero, ob cesti. Cena: 26,8 mio SIT (250.000 DEM). PH0321MA-KR

ZAZIDLJIVE PARCELE

TRSTENIK - Orlove glave; 1376 m2, parcela za gradnjo dveh vikendov, obrobje vikend naselja, čudovita lokacija. Cena: 10,7 mio SIT (100.000 DEM). PZ0308MA-KR

AMBROŽ pod Krvavcem; 1521 m2, parcela za izgradnjo vikenda, voda, elektrika ob parceli, čudovit razgled v dolino. Parcela se proda po delih. Cena: 4.280 SIT/m2 (40 DEM). PZ0065MA-KR

GORENJA VAS; več lepih zazidljivih parcel na sončni lokaciji, velikosti 800 do 1100 m2. Cena: 7.490 SIT/m2 (70 DEM). PZ0274TJ-KR

PODNART; 1119 M2, ravna, sončna, zazidljiva parcela v centru naselja, lahko tudi 2185 m2, za stanovanjsko gradnjo ali obrtno dejavnost. Cena: 5.350 SIT/m2 (50 DEM). PZ0238JN-KR

PODLJUBELJ; 800 m2, parcela na idilični, ravni, mirni, sončni, lahko dostopni lokaciji, priključki so na parceli. Cena ugodna: 6.420 SIT/m2 (60 DEM). PZ0157MA-KR

POSLOVNI PROSTORI

KRANJ; 45 m2, prodamo živilsko trgovino, v celoti opremljeno, ob prometni cesti, v gostem naselju. Cena: 11,8 mio SIT (110.000 DEM). PP0134MA-KR

TRŽIČ - okolica; 400 m2, nov objekt, opremljena gostilna v pritličju, neizdelan stanovanjski del v mansardi, CK, parkirišča, dober dostop. Parcela 1500 m2. Dobra poslovna priložnost. Cena: 33,2 mio SIT (310.000 DEM). PP0263MA- KR

PARCELE PRODAMO KOVOR prodamo lepo gradbeno parcelo s plačanimi prispevki in gradbeno dokumentacijo, 1400 m2, BOHINJ ST. FUŽINA : prodamo lepo, sončno zazidljivo parcelo s pogledom na Triglav, 647 m2, 14600 SIT/m2, BOHINJSKA BISTRICA prodamo več lepih, sončnih, komunalno opremljenih parcel za gradnjo dvojčkov ali samostojnih hiš, cena 14.100 SIT/m2, KRANJ okolica prodamo manjšo zaz.parcelo ob cesti 473 m2, PODLJUBELJ prodamo zaz. parcelo z gradbeno dokumentacijo, 1121 m2 ali cca 696 m2, voda na parceli, elektrika v bližini, plačana sprememba namembnosti. DOM NEPREMIČNINE, 202-33-00, 2369 333, 041/333-222 16212

RADOMLJE prodamo zelo lepo, zaz.parcelo ob robu naselja ob borovem gozdičku, 1625 m2, možna delitev, cena po dogovoru, MEDVODE GOLO BRDO prodamo več lepih parcel za gradnjo stan. hiš, 4x700 m2, 9900 SIT/m2, HOTEMAŽE prodamo večjo zazidljivo parcelo ob robu naselja, 2000 m2, 10.450 SIT/m2, NOVA VAS ugodno prodamo zaz. parcelo ob zelenem pasu, 1000 m2, cena po dogovoru, HLEBCE dve zazidljivi parceli ob zelenem pasu, 1044 m2 in 734 m2, 5500 SIT/m2, APNO prodamo vikend parcelo, cca 500 m2, 6000 SIT/m2. DOM NEPREMIČNINE, 202-33-00, 2369-333, 041/333-222 16213

PARCELE KUPIMO GORENJSKA zazidljive parcele za gradnjo hiš ali vikendov. DOM NEPREMIČNINE, 202-33-00, 2369-333-, 041/333-222 16214

V okolici Kranja, Golnika, Tenetiš, Bitnje, Predvor... iščemo starejšo vseljivo hišo z vsaj nekaj pripadajočega zemljišča za znanega kupca do 20 mio sit. AGENT Kranj (04) 2365-360 ali (04) 2365-361

V Kranju kupimo samostojno hišo lahko starejšo potrebno prenove na vsaj 1000 zemljišča za znanega interesenta. AGENT Kranj (04) 2365-360 ali (04) 2365-361

CERKLJE - prodamo novejšo hišo staro 12 let, na cca. 400 m2 zemljišča, lepo urejena, podkletena, v kleti poslovni prostor za mirno dejavnost, bivalno pritličje in mansarda, vseljivost in cena po dogovoru. AGENT Kranj (04) 2365-360 ali (04) 2365-361

TRŽIČ - prodamo hišo brez zemljišča, staro cca 100 let, v fazi adaptiranja, možnost prevzema takoj, cena po dogovoru. AGENT Kranj (04) 2365-360 ali (04) 2365-361

Kranj - Primskovo prodamo hišo - del trojčka z pripadajočim zemljiščem. Hiša je končna z vsemi priključki na 383 m2 zemljišča, stara 28 let cena po dogovoru, v račun vzamemo enosobno stanovanje v nizkem bloku do drugega nadstropja obvezno Planina II ali III. AGENT Kranj (04) 2365-360 ali (04) 2365-361

LESCE - okolica prodamo hišo staro 20. let, zemljišča 613 m2, urejena okolica, hiša je v celoti podkletena, z vsemi priključki, vseljivost in cena po dogovoru. AGENT Kranj (04) 2365-360 ali (04) 2365-361

DOSLOVČE: hiša v L, hribovita parcela, cena 25,5 mio. FRAST-nepremičninska hiša 25 15 490, 041/ 734 198

KRANJ - prodamo poslovnostanovanjsko hišo z pripadajočim zemljiščem in garažnimi objekti, prevzem je možen po dogovoru, hiša je vseljiva, obsega tri večja stanovanja in dva manjša poslovna prostora. Cena po dogovoru. AGENT Kranj (04) 2365-360 ali (04) 2365-361

BAŠELJ - prodamo novo še nedograjeno hišo v četrti podaljšani gr. fazi na 708 m2 zemljišča, moderna arhitektura, možnost prevzema takoj, brez bremen cena po dogovoru. AGENT Kranj (04) 2365-360 ali (04) 2365-361

KRANJ - okolica prodamo spodnjo etažo hiše, samostojni vhod in priključki z pripadajočim 200 m2 zemljišča, opremljeno, CK na trda goriva, možnost prevzema takoj cena 16. Mio SIT. AGENT Kranj (04) 2365-360 ali (04) 2365-361

Kranj - Besnica prodamo spodnjo etažo hiše, bivalne površine 85 m2, pripadajočega zemljišča 400 m2, staro 18 let, možnost prevzema takoj, pripadajoča cela klet z garažo, cena po dogovoru. AGENT Kranj (04) 2365-360 ali (04) 2365-361

Kranj okolica kupimo opuščeno kmetijo ali samo zemljišče z gospodarskim poslopjem, pogoj dostop s kamioni. Cena po dogovoru. AGENT Kranj (04) 2365-360 ali (04) 2365-361

POSEBNA PONUDBA V Zg. Bitnjah v neposredni bližini Kranja gradimo dvojček, do končne izdelave ali do četrte podaljšane gr. faze, s pripadajočim zemljiščem cca. 500 m2 na eno enoto, začetek gradnje spomlad 2001. Vse dodatne informacije dobite na sedežu Agent Kranj ali po telefonu. SPREJEMAMO REZERVACIJE ! AGENT Kranj (04) 2365-360, (04) 2365- 361, ali 040-643-493

Bled - Mežakla prodamo brunarico na cca. 1000 m2 zemljišča brez vodovoda (kapnica) in elektrike, cena po dogovoru. AGENT Kranj (04) 2365-360 ali (04) 2365-361

BODEŠČE PRI BLEDU, PRODAMO HIŠO 10x11 m, NA PARCELI 600 m2, CK, TEL., KOLEKTORJI, ZGORAJ UREJEN APARTMA - 2000 NEPREMIČNINE, TEL.:04/2354-200, GSM 040/764-961, http://www.dolltrade.si

Nad Bohinjem proti Pokljuki ugodno prodam ZAZIDLJIVO PARCELO z vso dokumentacijo. ☎ 041/583-483 16244

MAVČIČE (okolica) prodamo manjšo obnovljeno VISOKOPRITLJIČNO HIŠO stan. povr. 112m2 na parceli cca. 450m2. STANING 04 2042 754

MAVČIČE prodamo zazidljivo parcelo 500m2 z lokacijskim dovoljenjem po 15.000 SIT/m2. STANING 04 2042 754

KRANJ - STRAŽIŠČE prodamo novejšo ATRIJSKO HIŠO uporabne povr. 420 M2 na parceli 500m2 za 44 mio SIT. STANING 04 2042 754

KRANJ - STRAŽIŠČE prodamo lepo novejšo enonadstropno hišo (2x 3 sobno stanovanje) C.K., Tel., vsi priključki, na parceli 636m2. STANING 04 2042 754

BAŠELJ prodamo nedokončano visokopritljično hišo v III. gr. fazi na parceli 850m2 16.800.000 SIT. STANING 04 2042 754

KRANJ prodamo zazidljivo parcelo 1160m2 zelo primerna za poslovno stanovanjski objekt (urejena infrastruktura) po 16.800 SIT/m2. STANING 04 2042 754

PODNART prodamo visokopritljično hišo v III.gr. fazi na sončni parceli 800m2+2000m2. STANING 04 2042 754

KRANJ ALI OKOLICA KUPIMO NOVOGRADNJO ALI HIŠO ZA NADOMESTNO GRADNJO. STANING 064 242 754

KUPIMO več enodružinskih hiš za stranke s hitrimi plačilnimi pogoji. FRAST- nepremičninska hiša 25 15 490, 041/ 734 198

BLED-OKOLICA: prodamo novejšo manjšo hišo, parcela 1000m2, cena 26,5 mio. FRAST-nepremičninska hiša 25 15 490, 041/ 734 198

ČATEŠKE TOPLICE: ugodno prodamo dve počitniški hišici. FRAST-nepremičninska hiša 25 15 490, 041/ 734 198

KRANJ hiša, 350 m2 na parceli 900 m2, vsi priključki, sončna lega, primerna za predstavništvo ali poslovno dejavnost. Cena: po dogovoru. GRADEX nepremičnine, 04/ 23 62 681

PODLJUBELJ, 220 m2 na parceli 500 m2, vsi priključki, na lepi, mirni lokaciji, stara 15 let. Cena: 29 mio SIT. GRADEX nepremičnine, 04/ 23 62 681

Prodamo: KRANJ (Čirče) - hiša dvojček 10 x 10 m na parceli 452 m2, 3 etaže, cena = 30,0 mio SIT, Kranj (Čirče) - krajna vrstna hiša 13 x 6 m, parcela 450 m2, 3 etaže, cena = 31,0 mio SIT, K3 KERN d.o.o., tel. 04 2021 353, 2022 566, fax 2021 785

Prodamo: KRANJ (Stražišče) - 8 let staro dvostanovanjsko hišo vel. 11,50 x 9 m, na parceli 636 m2 prodamo za 42,0 mio SIT, K3 KERN d.o.o., tel. 04 2021 353, 2022 566, fax 2021 785

Prodamo: KRANJ (Primskovo) - 72 m2 v 1.nadstropju stanovanjske hiše s samostojnim vhodom, možnost izdelave mansarde, parcela 220 m2, cena = 17,8 mio SIT, K3 KERN d.o.o., tel. 04 2021 353, 2022 566, fax 2021 785

Prodamo: KRANJ (Kokrica) - enodružinska hiša popolnoma prenovljena, na parceli 540 m2, cena = 27,0 mio SIT, K3 KERN d.o.o., tel. 04 2021 353, 2022 566, fax 2021 785

Prodamo: KRANJ (Drulovka) - atrijska hiša dvojček 150 m2 v vsaki etaži v 4.gr.fazi na parceli 357 m2, cena = 38,5 mio SIT, Drulovka - vrstna hiša stara 8 let, 3 etaže, 80 m2 v vsaki etaži, manjša parcela, cena = 31,0 mio SIT, K3 KERN d.o.o., tel. 04 2021 353, 2022 566, fax 2021 785

Prodamo: v RATEČAH pri Kranjski Gori novo zgrajeno stan. hišo vel. 10,50 x 5,50 m2 na parceli 458 m2 s lepim razgledom, cena = 25,9 mio SIT, K3 KERNd.o.o., tel. 04 2021 353, 2022 566, fax 2021 785

Prodamo: MEDVODE - hiša na sončni parceli 1.350 m2 z lepim razgledom, možnost gradnje še ene hiše na parceli, K3 KERN d.o.o., tel. 04 2021 353, 2022 566, fax 2021 785

Prodamo: KRANJ (Golnik) - bližina stavbno parcelo 1.000 m2 z gradbenim dovoljenjem na mirni lokaciji, prodamo za 10,6 mio SIT, K3 KERN d.o.o., tel. 04 2021 353, 2022 566, fax 2021 785

Prodamo: TRŽIČ - bližina zazidljivo parcelo 800 m2 po 8.400,00 SIT/m2 in 5.500 m2 zazidljive parcele v bregu po 3.200,00 SIT/m2, K3 KERN d.o.o., tel. 04 2021 353, 2022 566, fax 2021 785

Prodamo: BESNICA - parcela delno v bregu 1.100 m2, cena = 5,3 mio SIT, K3 KERN d.o.o., tel. 04 2021 353, 2022 566, fax 2021 785

Prodamo: KRANJ - v industrijski coni prodamo večjo parcelo za poslovno dejavnost, K3 KERN d.o.o., tel. 04 2021 353, 2022 566, fax 2021 785

JESENICE - Na mirni in sončni lokaciji prodamo hišo s 85 m2 upor. p., parcela 735 m2, CK, tel. Cena : 11.700.000 SIT. ASGARD tel. 064 863-312, 041 673- 048

MOJSTRANA - Prodamo starejšo, manjšo hišo 150 m2 uporabne površine, parcela 755 m2, možnost nadomestne gradnje. Cena: 8.470.000 SIT, ASGARD Tel.: 064 863 - 312; 041 673 - 048

GOZD MARTULJEK - Prodamo vrstno stanovanjsko hišo 89m2 ,CK, neizdelana mansarda, čudovit razgled na Špik. Cena: 16.944.000 SIT ASGARD, Tel.: 064 863-312, 041 673-048

BLED - OKOLICA - Na lepi mirni lokaciji prodamo nov turističnoapartmajski objekt, ki je primeren za mirno poslovno ambulantno dejavnost. 521m2 up.p., parc.1475m2. Cena: 130.000.000 SIT ASGARD Tel.: 064 863-312, 041 673-048

JESENICE - PLAVŽ - Prodamo manjšo starejšo hišo 60m2 up.p. na parc. 1200 m2, možnost nadomestne gradnje. Cena: 9.730.000 SIT ASGARD Tel. 863-312, 041 673-048

JESENICE - Prodamo dvostan. hišo up.p.185m2 na parc. 650m2, CK, možnost odkupa dveh garaž. Cena: 15.000.000 SIT ASGARD Tel: 064 863-312, 041 673-048

LESCE - HLEBCE: Prodamo starejšo hišo,za nadomestno gradnjo, parcela 500m2. Cena po dogovoru. ITD+NEPREMIČNINE 04/23-66-670, 041/755-296

LESCE - NOVA VAS: Prodamo zelo lepo starejšo, kmečko hišo, cca 100m2 stanovanjske površine, 1300m2 parcela. Cena po dogovoru. ITD+NEPREMIČNINE 04/23-66-670, 041/755-296

ŽELEZNIKI - DAŠNICA: Prodamo zelo lepo novo vrstno hišo, 240m2 stanovanjske površine, parcela 235m2, vsi priključki, zelo lepa lokacija. Cena po dogovoru. ITD + NEPREMIČNINE Tel: 04/23-66-670, 041/755-296

TRŽIČ- mestno jedro: Prodamo zelo lepo meščansko hišo, popolnoma renovirano, samostojno, z velikim vrtom, parkiriščem, v pritličju možnost poslovne dejavnosti- prostor s svojim vhodom, prodaja se kompletno z vso novo opremo. ITD + NEPREMIČNINE Tel: 04/23-66-670, 041/755-296

RATEČE - PLANICA - KRANJSKA GORA - PODLJUBELJ - TRŽIČ - ŠL. LOKA - ŽELEZNIKI - PODBREZJE - KRANJ in okolica: prodamo več stanovanjskih hiš, različnih dimenzij in različnih cenovnih razredov. ITD+NEPREMIČNINE 04/23-66-670, 041/755- 296

TRŽIČ, Podljubelj, več zazidljivih parcel različnih cenovnih razredov, na lepi, sončni lokaciji. Cena: 3.3 - 4.4 mio SIT- ugodno. GRADEX nepremičnine, 04/ 23 62 681

DOVJE - pri Mojstrani - Na sončni legi prodamo 2 parc. v elikosti 777m2 in 683 m2. Cena: tržno ugodna. ASGARD Tel. 064 863-312, 041 673-048

JESENICE - PODMEŽAKLA - Prodamo ravno komunalno urejeno parcelo 600 m2. Cena: 4.570.000 SIT ASGARD Tel. 064 863-312, 041 673-048

RADOVLJICA - Prodamo zazidljivo parcelo 567 m2 in 1318 m2, ravna in sončna. Cena: ugodna. ASGARD Tel.: 064 863 - 312; 041 673 - 048

JAVORJE - POLJANSKA DOLINA: V bližini Javor prodamo večjo zazidljivo parcelo cca 4500 m2 možnost razparceliranja. ITD + NEPREMIČNINE Tel: 04/23-66-670, 041/755- 296

Na Zaplati prodamo 28.500 m2 pašnikov in 33.000 m2 mešanega gozda cena v kompletu 6 Mio SIT. AGENT Kranj (04) 2365-360 ali (04) 2365-361

V okolici Kranja kupima več zazidljivih parcel od 500 m2 naprej za znane stranke, cene po dogovoru. AGENT Kranj (04) 2365-360 ali (04) 2365-361

PRIREDITVE

TRIO ALI DUO narodno zabavne glasbe igra na porokah, obletnicah, piknikih, spremljava porok. ☎ 731-015 15723

BON BON s pevko Martino igra glasbo za vse priložnosti. ☎ 561-566, 632-170, 041/582-367 16075

POZNANSTVA

40-letni fant želi spoznati dekle ali mamico. ☎ 041/246-548 16014

Lepa 36-letna mamica, situirana in zaposlena bi želela spoznati moškega do 46 let za resno vezo. % 0904172, 156 SIT/minuta

RAZNO PRODAM

Prodam SPALNICO, PLINSKO JEKLENKO, PISALNO MIZO. ☎ 531-48-49 15997

Prodam komp. KUHINJO, zamrzovalno omaro in PLETILNI STROJ na kartice. ☎ 743-741 16007

Prodam 5 m3 suhih bukovih drv. ☎ 25-51-526

Prodam suha brezova DRVA. ☎ 041/281-903

Prodam AVBO za narodno nšo in Zibro kamin R 35. ☎ 246-851 16155

Prodam BUKOVA in mešana DRVA, lahko tudi razžagam. ☎ 04/51-88-092 16233

Prodaja vseh vrst DRV za kurjavo. ☎ 041/705-177

OKROGLO MASIVNO MIZO + 4 STOLI - hrast,kot novo, ugodno prodam in MEŠALEC na bencin. % 041/963-574 16260

RAČUNALNIŠTVO

RAČUNALNIK 386 DX 33 Mhz, Amibtos konnect, barvni monitor, prodam ugodno. ☎ 041/436-323 15997

Ugodno prodam RAČUNALNIK CYRIX 586 - 120 MHz z vso opremo. % 622-629

STAN. OPREMA

Ugodno prodam MASIVNO JEDILNICO "Bornatur" in KUHINJSKE ELEMENTE. ☎ 04/59-62-258, 041/21-48-62 16010

SOBOTA, 16. SEPTEMBRA
• 21 LET RADIA SORA •
• A CLUB ARNOL PEVNO •

OD 10.00 DALJE: ŠPORTNE IGRE MED GORENJSKIMI MEDIJSKIMI HIŠAMI,
OD 12.00 DALJE: "FEJST FIČKO FEST", OD 16.00 DALJE

ZABAVNOGLASBENI PROGRAM:

GOSTJE: Slavko Ivančič, Nuša Derenda, Obzorje, Natalija Verboten, Ptujskih 5, Igor in Zlati zvoki...

RADIO SORA
Tel.:04/508 0 508
fax:04/508 0 520
e-mail:info@radio-sora.si

VSTOPNINE NI! VSTOPNINE NI! VSTOPNINE NI! VABLJENI!

RAČUNALNIŠKI TEČAJI ZA OTROKE IN ODRASLE

RAČUNALNIŠKI KROŽKI

IPIS
RAČUNALNIŠKA USPOSABLJANJA

BRDO - HOTEL KOKRA
tel: (04) 20 47 440
faks: (04) 20 47 444
e-mail: ipis@ipis.si
splet: www.ipis.si

PRI NAS POSLUŠAMO RADIO KRANJ 97,3 MHz GORENJSKI MEGASRČEK

RADIO KRANJ - GORENJSKI MEGASRČEK

PRI NAS POSLUŠAMO RADIO KRANJ 97,3 MHz GORENJSKI MEGASRČEK

REGAL VITRINO staro leto in pol, svetle barve, ugodno prodam. ☎ 041/724-076 16025

Prodam kot in mizo, kuhinjski element z dvojnim koritom, vse kot novo. ☎ 549-109

ŠPORT

ROLERJI - ugodno! V komis.prodajo sprejmemo smuč.opremo, drsalke..RUBIN Kokrica, 204-91-91 16180

STORITVE

ROLETE, ŽALUZIJE, LAMELNE PLISE ZAVESE, HARMONIKA VRATA, TUŠ KABINE - lahko naročite na ☎ 211-418 ali 041/732-519 2

SERVIS PEN - PRIDEMO TAKOJ! Popravila pralnih, pomivalnih, sušilnih strojev, štedilnikov, bojlerjev. ☎ 2042-037 in 041/691-221 3

SENČILA ASTERIKS, Senično 7,Križe, ☎ 555-170, 557-581, 041/733-709 - ŽALUZIJE, ROLETE, LAMELNE ZAVESE, PLISE ZAVESE, KOMARNIKI, ROLOJI, PVC KARNISE, TENDE! Sestavni in nadomestni deli za rolete in žaluzije. Izdelovanje, svetovanje, montaža in servis. Dobava in montaža v najkrajšem času! 153

ŽALUZIJE ZUNANJA SCREEN SENČILA ZA STREŠNA OKNA IN PLISE ZAVESE IZDELAMO IN MONTIRAMO. ☎ 061/651-247, 041/334-247

TLAKOVANJE DVORIŠČ, DOVOZNIH POTI in PARKIRIŠČ, POLAGANJE ROBNIKOV in PRALNIH PLOŠČ ter PRIPRAVA za polaganje asfalta. ☎ 326-819, 041/711-842 14225

OPRAVLJAMO IZKOPE Z MINI BAGROM. ☎ 041/711-842 14227

ELEKTROINSTALACIJE, TELEKOMUNIKACIJE, ADAPTACIJE - hitro in ugodno! ☎ 041/865-112

OLJNE GORILCE, regulacijske avtomatike montiramo z garancijo, dobavljamo, servisiramo! Izkoristek peči merimo z elektronskim registrirnim instrumentom. BETA-S,d.o.o., tel.,fax: 04/5874-059, 041/704-851 14856

ASFALTIRANJE IN TLAKOVANJE DVORIŠČ, PARKIRIŠČ IN DOVOZNIH POTI. IZKOPI IN NASIPI V CELOTI, UREDITEV KOMPLETNE OKOLICE, OGRAJE, ŠKARPE. ☎ 061/814-509, 041/287-925 14911

ASFALTIRANJE IN TLAKOVANJE, POSTAVLJANJE ROBNIKOV, PRALNIH IN TRAVNIH PLOŠČ, IZKOPI IN NASIPI, POSTAVLJANJE VSEH VRST ŠKARP IN OGRAJ. Golubović And Co., 061/814-152, 031/545-201 14912

STROJNE OMETE izdelamo hitro in kvalitetno po konkurenčnih cenah. ☎ 041/412-834 15203

Opravljam vsa gradbena dela s svojim ali vašim materialom, vse vrste fasad, notranje omete, zidanje hiš, tlakovanje dvorišč. Miloš, Lesce, 0609/622-946 15213

IZDELAVA Knauf predelnih sten, stropov in mansardnih stanovanj, izdelava Armstrong stropov ter vgranja Velux strešnih oken. ☎ 041/721-570, 04/20-27-050 15295

Izvajam vsa SLIKOPLESKARSKA dela, hitro in kvalitetno. ☎ 730-202, 041/543-519 15371

ASFALTIRANJE IN TLAKOVANJE DVORIŠČ, DOVOZNIH POTI IN PARKIRIŠČ, POLAGANJE ROBNIKOV TER PRALNIH PLOŠČ, IZDELAVA BETONSKIH IN KAMNITIH ŠKARP. ☎ 061/813-642, 041/680-751 15393

Opravljamo kompletne selitve pohištva, klavirjev NON-STOP. ☎ 041/686-978, 041/717-341

OPRAVLJAMO KOMPLETNE SELITVE pohištva, klavirjev NON-STOP. ☎ 041/686-978, 041/717-341 15637

NAČRTOVANJE IN ZASADITEV VRTOV, GROBOV IN OSTALIH ZELENIH POVRŠIN, SVETOVANJE. ☎ 2312-722 15677

Sprejmem vsa zidarsko-fasaderska dela, z našim ali vašim materialom. Imamo svoj oder. Cene ugodne. ☎ 041/246-567 15683

UREJANJE DVORIŠČ - TLAKOVANJE, POSTAVLJANJE ROBNIKOV IN LAMEL, PRALNIH PLOŠČ IN KANALNIKOV, BETONSKIH KORIT IN STEBRIČKOV TER PRIPRAVA TERENA ZA ASFALT, DOVOZNE POTI IN PARKIRIŠČA. TRAGOS, Lesce, GSM 041/744-348 15710

IZKOPI z mini bagri - vodovodi, greznice, dvorišča, gozdne vlake... Mežek, s.p., 041/516-199, 040/271-443 15712

PROTIVLOMNE kovinske MREŽE za okna, STOPNICE, OGRAJE in pohodne REŠETKE dobavljamo in montiramo - GLED,d.o.o. Jesenice. Obiščite nas v Ljubljani - Pohištveni sejem od 18.-24. septembra. ☎ 04/580-60-26

Polaganje keramike, adaptacija kopalnic, oblaganje cokla, stopnic, marmorja, tlakovanje dvorišč, postavitev peči. ☎ 545-060, 041/648-920 16017

KOMBI PREVOZI TOVORA in MANJŠE SELITVE. ☎ 20-23-420, 041/631-776 16022

POLAGANJE keramičnih ploščic, marmorja in granita na ☎ 041/245-348 16026

KUHINJE - izdelava in montaža nemškega proizvajalca, po vaših merah. ☎ 041/613-727

Rad/a plešeš ali igraš inštrument, pa ne veš, kje bi začel/a?

REŠITEV: Folklorna skupina Sava Kranj
KDAJ? Vsak ponedeljek in četrtek od 20. do 22. ure
KJE? V OŠ Stražišče
KDO? Ti in mladi (dijaki in študentje) iz Kranja in okolice.

ZAKAJ?
- da se skupaj zabavamo, rekreiramo in ohranjamo slovensko kulturno dediščino
- da potujemo po svetu, spoznavamo nove kraje, ljudi in njihovo kulturo

Gostovali smo že v Braziliji, Kanadi, Ukrajini, na Kanarskih otokih, v azijskem delu Turčije in v vseh evropskih državah.
- da skupaj zapojemo podoknico...

To leto sprejemamo nove plesalce in godce; vsak ponedeljek in četrtek ob 20. uri v OŠ Stražišče!

Veseli bomo, če se nam pridružiš tudi ti.

SERVIS NOVINEC KRANJ popravljamo poceni in pridemo na dom. ☎ 233-12-45 16076

Urejanje dvorišč, tlakovanje, asfaltiranje, polaganje robnikov, pralnih plošč - zunanja gradbena ureditev. ☎ 202-18-32, 041/776-792 16115

SLIKOPLESKARSKA DELA,s.p., vsa zunanja in notranja dela. ☎ 863-835, 041/873-706

STANOVANJA

KRANJ - prodamo garsonjero, 34 m2, vsi priključki. KRANJ - v nizkem bloku prodamo večje 2 sobno STANOVANJE, 71.80 m2, SAMO 10.500.00 SIT! PIA NEPREMIČNINE ☎ 212-719, 212-876 13718

KRANJ - okolica: prodamo nova, 1 in 2 sobna STANOVANJA, vsi priključki. PIA NEPREMIČNINE ☎ 212-719, 212-876 13719

KRANJ - Planina TAKOJ kupimo GARSONJERO, gotovina. PIA NEPREMIČNINE ☎ 212-719, 212-876 14732

ŠTUDENTKI najameta manjše STANOVANJE v Kranju. ☎ 041/463-981 15689

SOBO opremljeno, ogrevano v centru Kranja ODDAM samski osebi. ☎ 232-5059 15896

Na Bledu v alpskih blokih ODDAM opremljeno GARSONJERO. ☎ 041/681-058 16019

V Radovljici ODDAM za eno leto 1 ss s telefonom. ☎ 01/541-11-08, 031/821-688 16034

Prodam GARSONJERO 29 m2. Planina 2. ☎ 041/460-962 16052

GARSONJERO na Bledu ODDAM za daljši čas. ☎ 041/850-406 16060

ODDAM SOBO (apartma) dvem študentkam gostinske višje šole. ☎ 041/661-873 16068

ŠKOFJA LOKA Frankovo nas. prodamo lepo dvosobno stanovanje z atrijem, opremljeno. P.I.A NEPREMIČNINE, 50-60-300 16097

ŠKOFJA LOKA - Partizanska, prodamo lepo 2 ss s kabinetom, II. nadstropje. P.I.A. NEPREMIČNINE, 50-60-300 16098

PLANINA III 2 ss (62m2), 2. nads/7, vsi priključki, V lega, prodamo. PIANOVA NEPREMIČNINE, 23-15-600, 23-15-601 16100

Prodam STANOVANJE 2ss - Plavž. ☎ 860-338

ŠKOFJA LOKA Partizanska ali Cankarjeva ul. kupimo 2 ss za že znano stranko, cca 50 m2. IDA nepremičnine, 2361-880, 041/331-886

KRANJ PLANINA III, kupimo 2,5 ss ali 3ss obvezno nizek blok. IDA nepremičnine, 2361-880, 041/331-886 16109

PLANINA II ali III takoj kupimo 1 ali 1,5 ss, obvlezno nizek blok. IDA nepremičnine, 2361-880, 041/331-886 16142

RADOVLJICA na dobri lokaciji prodamo lepo, renovirano 2 ss, 55 m2/II., nova kuhinja, vsi priključki. IDA nepremičnine, 2361-880,041/331-886 16143

TRŽIČ v novi večstanovanjski vili prodamo več stanovanj različnih velikosti, možen kredit. IDA nepremičnine, 2361-880, 041/331-886 16144

LESCE alpski blok prodamo 1 ss, 42 m2, PR, balkon. IDA nepremičnine, 2361-880, 041/331-886 16145

KRANJ PLANINA III prodamo lepo 2 ss, 58 m2/II., vsi priključki. IDA nepremičnine, 2361-880, 041/386-930 16146

ŠKOFJA LOKA Frankovo nas. prodamo 2 ss, 57 m2/I., vsi priključki. IDA nepremičnine, 2361-880, 041/331-886 16147

RADOVLJICA takoj kupimo za gotovino 2 ali 3 ss. IDA nepremičnine 2361-880, 041/331-886

ŠORLJEVO NASELJE prodamo lepo 2 ss, 55 m2/IV. IDA nepremičnine 2361-880, 041/386-930 16149

KRANJ DRULOVKA prodamo lepo mansardno 3 ss, 86 m2, lastna CK, vzamemo v račun manjše stanovanje ali menjamo za manjše stanovanje. IDA nepremičnine, 2361-880, 041/331-886

ŠKOFJA LOKA Frank. nas. prodamo 2 ss, 54m2. IDA nepremičnine, 2361-880, 041/331-886

Za daljše obdobje ODDAM 3 ss v Bistrici pri Tržiču. ☎ 041/350-553 16154

Prodamo dvosobna vseljiva stanovanja v Radovljici, v Lescah in zelo ugodno na Jesenicah J&T NEPREMIČNINE, 714-424, 041/738-454

NA GORENJSKEM NUJNO kupimo več stanovanj različnih velikosti za stranke s krediti za mlade družine. Ara in del kupnine takoj ostalo v roku enega meseca. ☎ 23 62 990, 16160

NA GORENJSKEM VAM ZA GOTOVINO ODKUPIMO STANOVANJE. BON NEPREMIČNINE, STRITARJEVA 5, 23 62 990, 041/749-501

ŠKOFJA LOKA ha Partizanski prodamo 2 ss. BON nepremičnine 362-990, 041/759-003

KRANJ na Mlakarjevi prodamo 2 ss. BON nepremičnine, 362-990, 041/759-003 16163

KRANJ okolica iščemo stanovanje v najem za urejene stranke. BON nepremičnine, 23 62 990

KRANJ PLANINA oddamo 3 ss. BON nepremičnine, 23 62 990, 041/759-003 16168

BLED prodamo stanovanje 18 m2, potrebno adaptacije cena 1,9 mio SIT. PROINN Gorenjska c. 24, Radovljica, 537 1900 in 041/715-649

RADOVLJICA kupimo in najamemo več stanovanj ali garsonjer za znanega kupca. PROINN Gorenjska c. 24, Radovljica, 537-1900 in 041/715-649 16175

ŠENČUR v stanovanjski hiši v izgradnji (III. pod.gr.f.) prodamo več stanovanj različnih površin, KRANJ Planina I 2 ss+2k, 89,90 m2/PR+atrij, vsi priključki, 16 mio SIT, KRANJSKA GORA Center v pritličju hiše prodamo 3 nove apartmaje različnih površin, ŠKOFJA LOKA Center prodamo dva garažna boksa 78000 SIT/m2. DOM NEPREMIČNINE, 202-33-00, 2369 333, 041/333-222 16202

STANOVANJA ODDAMO KRANJ Center oddamo neopremljeno, obnovljeno 2 ss, 80 m2/II, 2 balkona, 69000 SIT, KRANJ Center študentom ali družini oddamo delno opremljeno 4 ss/III., z dvema kuhinjama in dvema kopalnicama, letno predplačilo, KRANJ Planina oddamo 1 ss, 46 m2/II, 44000 SIT/mes., letno predplačilo. DOM NEPREMIČNINE, 202-33-00, 2369-333, 041/333-222 16203

Opremljeno 2 ss v Radovljici, oddamo. ☎ 531-43-05 16224

STANOVANJA KUPIMO: KRANJ, ŠKOFJA LOKA, TRŽIČ, RADOVLJICA, LESCE; ŠENČUR: kupimo več stanovanj za znane kupce. DOM NEPREMIČNINE, 202-33-00, 2369 333, 041/333-222 16204

STANOVANJA NAJAMEMO: KRANJ z okolico najamemo 1 ss za mlado družino. DOM NEPREMIČNINE 202-33-00, 2369-333, 041/333-222 16206

Najamem STANOVANJE (lahko tudi v hiši) v Gorenji vasi, ☎ 041/938-346 16225

V Radovljici oddam opremljeno dvosobno STANOVANJE. ☎ 703-510, pop., 041/526-763

ODDAM 2,5 sobno opremljeno STANOVANJE, 500 m iz centra. ☎ 041/543-239 16261

ŠORLIJEVA prodamo 2 sobno stanovanje 54m2, C.k. Tel., J lega. STANING 04 2042 754

PLANINA II ODDAMO OPREMLJENO 2 SOBNO STAN. C.K. TEL.,varščina. STANING 04 2042 754

KUPIMO GARSONJERO ALI ENO SOBNO STANOVANJE. 04 2042 754

POSAVEC V PRITLIČJU BLOKA PRODAMO DELNO OPREMLJENO GARSONJERO, 20 m2, S CK IN UREJENIM PARKIRIŠČEM, ZA 4.590.000 SIT. POSING 04 586 39 77 (www.posing.si)

BOHINJSKA BISTRICA na Zoisovi plani PRODAMO PRITLIČNO DVOSOBNO STANOVANJE, V HIŠI, 56 m2, CK, GARAŽA, ZA 8.010.000 SIT. POSING 04 586 39 77 (www.posing.si)

RADOVLJICA GRADNIKOVA pritlično dvoinpolsobno stanovanje v izmeri 60,5 m2 prodamo. POSING 04 586 31 50 (www.posing.si)

JESENICE BOKALOVA UL. v celoti adaptirano dvoinpolsobno stanovanje, 63 m2, z vsemi priključki, prodamo. POSING 04 586 39 77 (www.posing.si)

JESENICE TOMŠIČEVA enosobno stanovanje 35 m2, z vsemi priključki, prodamo. POSING 04 586 39 77 (www.posing.si)

JESENICE NA TITOVI TRISOBNO STANOVANJE, 74 m2, Z VSEMI PRIKLJUČKI, PRODAMO ZA 9.184.000 SIT. POSING 04 586 39 77 (www.posing.si)

ŠKOFJA LOKA - ENOINPOLSOBNO ALI DVOSOBNO STANOVANJE Z BALKONOM, LAHKO BREZ CK, KUPIMO ZA NAŠO STRANKO. POSING 04 / 202 20 76 (www.posing.si)

ŠKOFJA LOKA FRANKOVO NAS. ENOSOBNO STANOVANJE, 41,20 m2, NIZEK BLOK, VSI PRIKLJUČKI, PRODAMO. POSING 04 / 202 42 10 (www.posing.si)

ŠKOFJA LOKA LEPO ENOINPOLSOBNO STANOVANJE V HIŠI, 55 m2, SAMOSTOJNI VHOD, DVORIŠČE 70 m2, VSI PRIKLJUČKI, GARAŽA, PRODAMO ZA 11.500.000 SIT. POSING 04 / 202 20 76 (www.posing.si)

KRANJ PLANINA ZA ZNANEGA KUPCA KUPIMO DVO- ALI TRISOBNO STANOVANJE, ZAŽELENO NIŽJE NADSTROPJE IN BALKON. POSING 04 / 202 20 76 (www.posing.si)

KRANJ ŠORLJEVO DVOSOBNO STANOVANJE, 54 m2, NIZEK BLOK, BALKON, VSI PRIKLJUČKI, OPREMLJENO, PRODAMO. POSING 04 / 202 42 10 (www.posing.si)

KRANJ ŠORLJEVO OPREMLJENO ENOSOBNO STANOVANJE, 40 m2, BALKON, VSI PRIKLJUČKI, ODDAMO. POSING 04 / 202 42 10 (www.posing.si)

KRANJ ZA NAŠO STRANKO TAKOJ KUPIMO ENOSOBNO STANOVANJE Z BALKONOM, DO 10.000.000 SIT. POSING 04 / 202 42 10 (www.posing.si)

KRANJ PLANINA II ENOSOBNO STANOVANJE 50 m2, IN DVOINPOLSOBNO 78 m2, TAKOJ VSELJIVA ODDAMO. PREDPLAČILO. POSING 04 / 202 20 76 (www.posing.si)

TRŽIČ ZELENICA TRISOBNO STANOVANJE, 70 M2, 1. NAD., TAKOJ VSELJIVO, ODDAMO. PREDPLAČILO. POSING 04 / 202 20 76 (www.posing.si)

KUPIMO več stanovanj za stranke s takojšnjim plačilom.FRAST-nepremičninska hiša 25 15 490, 041/ 734 198

ZLATO POLJE - na lepi lokaciji prodamo 2ss, 47 m2, CK, cena 10 mio. FRAST-nepremičninska hiša 25 15 490, 041/ 734 198

BEGUNJE: prodamo 1ss, 49m2, balkon, hitro vseljivo, cena 9,2 mio FRAST-nepremičninska hiša 25 15 490, 041/ 734 198

KRANJSKA GORA: apartma, 30m2, neposredna bližina smučišča, 3100dem/m2. FRAST-nepremičninska hiša 25 15 490, 041/ 734 198

PLANINA 1: 1SS, 45m2, 3.nad, cena 9,8 mio, FRAST-nepremičninska hiša 25 15 490, 041/ 734 198

ŠORLJEVO NASELJE: porodamo 2ss, 55m2, nizek blok.FRAST-nepremičninska hiša 25 15 490, 041/ 734 198

PLANINA 3: 2ss, 2.nad, 58m2, cena 12,7 mio FRAST-nepremičninska hiša 25 15 490, 041/ 734 198

ŠKOFJA LOKA- FRANKOVO NASELJE: PRODAMO 2ss, 57 m2, 1.nad. cena 11,7 mio. FRAST-nepremičninska hiša 25 15 490, 041/ 734 198

PLANINA 1: 2SS, 62m2, 2.nad, cena 12,5 mio. FRAST-nepremičninska hiša 25 15 490, 041/ 734 198

PLANINA 1: 3SS, 72 m2, 1.nad, mirna lokacija, cena 13,8 mio. FRAST- nepremičninska hiša 25 15 490, 041/ 734 198

DRULOVKA - prodamo 3ss, 86M2, 2.nad, CK, 16,8 mio, lepo urejeno in razporejeno. FRAST-nepremičninska hiša 25 15 490, 041/ 734 198

BRITOF: prodamo mansardno 3ss, 77m2, garaža, cena 13,2 mio. FRAST- nepremičninska hiša 25 15 490, 041/ 734 198

ŠKOFJA LOKA: 1,5 SS v hiši, 55m2+ garaža, del zemljišča, 12,2 mio FRAST-nepremičninska hiša 25 15 490, 041/ 734 198

ODDAMO: ŠORLJEVO NASELJE : garsonjero, KRANJ-CENTER: sobe, garsonjero, 1ss, 2ss, 3ss ,4ss, PLANINA 2 - 2,5SS, VISOKO - lepo 3ss z garažo, BRITOF- 3SS, samostojno hišo v BRITOFU, ČIRČAH ter luksuzno hišo za tuje partnerje, Lj. BEŽIGRAD - 3ss. FRAST d.o.o. 25 15 491 041/ 597 441

KRANJ, Planina I, trisobno, 73 m2, I. nadstropje, J-lega, balkon. Cena: 13.5 mio SIT. GRADEX nepremičnine, 04/ 23 62 681

Prodamo: KRANJ (Planina 2) - 2,5 SS 79,50 m2 v 6.nad., cena = 14,9 io SIT, K3 KERN d.o.o., tel. 04 2021 353, 2022 566, fax 2021 785

Prodamo: KRANJ - nasproti glavne avtobusne postaje obnovljeno 4 SS 89 m2, z razgledom, cena = 196.000,00 SIT/m2, K3 KERN d.o.o., tel. 04 2021 353, 2022 566, fax 2021 785

Prodamo: BEGUNJE - izredno lepo 2 SS 59 m2 v 3.nad., cena = 12,0 mio SIT, K3 KERN d.o.o., tel. 04 2021 353, 2022 566, fax 2021 785

Prodamo: ŽIROVNICA - obnovljeno 3 SS 67 m2 v 2.nad., cena = 8,8 mio SIT, K3 KERN d.o.o., tel. 04 2021 353, 2022 566, fax 2021 785

Oddamo: KRANJ - več hiš (Šenčur, Stražišče, Orehek, Visoko) v najem z vso opremo; K3 KERN d.o.o., tel. 04 2021 353, 2022 566, fax 2021 785

Tržič: prodamo 3 SS 80 m2 v 1. nadstropju v bloku za 10,0 mio SIT K3 KERN d.o.o., tel. 04 2021 353, 2022 566, fax 2021 785

JESENICE - center - Prodamo 3.s.st. v stolpnici, 73,73 m2, 5.nad., CK, balkon, takoj vseljivo. Cena: 9.000.000 SIT ASGARD Tel.: 064 863 - 312; 041 673 - 048

JESENICE - JAVORNIK - Prodamo enosobno stan. v večstan. hiši 42,5m2up.p., 1. nadstr. s teraso. Cena: 4.785.000 SIT ASGARD Tel: 064 863-312, 041 673-048

SMOKUČ - Prodamo novejše, adaptirano manjše dvosobno stanovanje v hiši - lasten vhod, 46,47 m2, pitličje, CK, sončna in lepa lokacija. Cena: po dogovoru ASGARD Tel .064 863 - 312; 041 673 - 048

JESENICE (Tomšičeva ul.) - Prodamo garsonjero v bloku - I. nadstropje, CK, balkon 23 m2 s kletjo. Cena: 4.000.000 SIT, ASGARD Tel .064 863 - 312; 041 673 - 048

BEGUNJE - Prodamo lepo 2.s.stan. 60m2, nad.3, v bloku, CK, TEL, balkon. Cena: 12.178.000,00 SIT

GOZD MARTULJEK - Prodamo 1,5 s.st. večstan. hiši 48m2 v 2.nadstr. Cena: 14..345.000 SIT, Tel: 064 863-312, 041 6783-048

KR.GORA - ob smučišču - Prodamo apartma 36 m2 upor.p., parkirni prostor. Zelo atraktivna lokacija. ASGARD 064 863-312, 041 673- 048

LESCE: Prodamo zelo lepo, popolnoma renovirano enosobno stanovanje s kabinetom,41m2, I. nad., vsi priključki. Cena po dogovoru. ITD + NEPREMIČNINE Tel: 04/23-66-670, 041/755-296

ŠKOFJA LOKA-FRANKOVAO NAS.: Prodamo 2SS, 57m2, II. nas., nizek novejši blok, vsi priključki, velik balkon in 2SS, 51m2, I. nad.starejši blok, brez CK, ostali priključki so. PODLUBNIK: Dvosobno večje, I.nad., vsi priključki, zasteklen balkon. Cena po dogovoru. ITD + NEPREMIČNINE Tel: 04/23-66-670, 041/755-296

KRANJ- VODOVODNI STOPL: Prodamo trisobno stanovanje, 72m2, pritličje, vsi priključki, takoj vseljivo. Cena po dogovoru. ITD + NEPREMIČNINE Tel: 04/23-66- 670, 041/755-296

BLED - ALPSKI BLOK: Prodamo zelo lepo 2SS, 51m2, II. nad., vsi priključki, delno opremljeno, takoj vseljivo. Cena dogovor. ITD + NEPREMIČNINE Tel: 04/23-66-670, 041/755-296

RADOVLJICA- GRADNIKOVA: Prodamo dvosobno stanovanje,63m2, podpritličje, vsi priključki. Cena zelo ugodna. ITD + NEPREMIČNINE Tel: 04/23-66-670, 041/755-296

KRANJ- PLANINA I: Prodamo lepo enosobno stanovanje 45m2, III. nad., vsi priključki, takoj vseljivo. ITD + NEPREMIČNINE Tel: 04/23-66-670, 041/755-296

GORENJSKA: Po celi Gorenjski kupujemo stanovanja različne velikosti za znane stranke. Plačilo- takoj ali v zelo kratkem času. ITD+NEPREMIČNINE 04/23-66-670, 041/755296

KRANJ - kupimo ali najamemo več garsonjer in enosobnih stanovanj za že znane interesente. AGENT Kranj (04) 2365-360 ali (04) 2365-361

KRANJ - nujno kupimo enosobno stanovanje do 10 mio SIT, vseljivo po dogovoru, najraje Planina II ali III, do 2. nadstropja v nizkem bloku. AGENT Kranj (04) 2365- 360 ali (04) 2365-361

Kranj - prodamo popolnoma opremljeno in adaptirano enosobno stanovanje 45 m2 v pritličju z atrijem vseljivost in cena po dogovoru. AGENT Kranj (04) 2365-360 ali (04) 2365-361

Kranj - za znanega kupca kupimo enosobno stanovaje v nizkem bloku na Planini 2, do drugega nadstropja, cena in vseljivost po dogovoru. AGENT Kranj (04) 2365-360 ali (04) 2365-361

Kranj - oddamo dvosobno stanovanje s kabinetom delno opremljeno v izmeri 79 m2 v četrtem nadstropju, vseljivo takoj mesečna najemnina 65.000,00 sit, šestmesečno predplačilo. AGENT Kranj (04) 2365-360 ali (04) 2365-361.

KRANJ - Planina II prodamo dvosobno stanovanje s kabinetom v šestem nadstropju z vsemi priključki 79,50 m2 površine, vseljivost in cena po dogovoru. AGENT Kranj (04) 2365-360 ali (04) 2365-361

Kranj - Planina II ali III nujno iščemo dvosobno stanovanje v nizkem bloku, cena po dogovoru. AGENT Kranj (04) 2365-360 ali (04) 2365-361

Kranj, oddamo delno opremljeno trisobno stanovanje v izmeri 85 m2 z vsemi priključki, možnost prevzema takoj najemnina 100.000 sit s šestmesečno predplačilo. AGENT Kranj (04) 2365-360 ali (04) 2365-361

Kranj - Planina I prodamo 2+2 v pritličju ali zamenjamo za dva manjša stanovanja. AGENT Kranj (04) 2365-360 ali (04) 2365-361

Kranj - Planina II prodamo 2+2 v četrtem nadstropju 98,60 m2, stanovanje prenovljeno povsod parket v kombinaciji belega marmorja popolnoma opremljeno z vsemi priključki vključno števci za vodo in alarmna naprava, vseljivo po dogovoru. Cena 19.200.000,00 SIT. AGENT Kranj (04) 2365-360 ali (04) 2365-361.

PLANINA II KUPIMO DVOINPOLSOBNO STANOVANJE - 2000 NEPREMIČNINE, TEL.: 04/2354-200, GSM 040/764-961, http://www.dolltrade.si

PLANINA II PRODAMO ENOSOBNO, 39,6m2, 2. NADSTROPJE - 2000 NEPREMIČNINE, TEL.: 04/2354-200, GSM 040/764-961, http://www.dolltrade.si

Ljudska univerza
Škofja Loka
Podlubnik 1a
4220 Škofja Loka
tel.:04/506-13-00
fax: 04/512-08-88

LJUDSKA UNIVERZA ŠKOFJA LOKA

VISOKA ŠOLA ZA MANAGEMENT V KOPRU

Visokošolski strokovni študijski program
MANAGEMENT
(visoka strokovna izobrazba, VII. stopnja)
Diplomanti pridobijo strokovni naslov diplomirani ekonomist/diplomirana ekonomistka.
Visoka šola za management razpisuje 1. in 3. letnik izrednega študija v Škofji Loki. Vpisni pogoji: za vpis v 1. letnik končana štiriletna srednja šola, za vpis v 3. letnik končana višja šola (po programu, sprejetem pred 1. 1. 1994).

INFORMATIVNI DAN
bo v torek, 19. 9. 2000, ob 16. uri v novih prostorih Ljudske univerze Škofja Loka, v bivši vojašnici.
Po informativnem dnevu bo ob 17.30 že vpis za tiste, ki so se za študij že odločili.
Naknadni vpis bo še v začetku oktobra.

Informacije: telefon 04/506 13 70
www.lu-skofjaloka.si

PLANINI III PRODAMO DVOSOBNO 62M2, 2.NADSTROPJE, VSI PRIKLJUČKI - 2000 NEPREMIČNINE, TEL.: 04/2354-200, GSM 040/764-961, http://www.dolltrade.si

MEDVODE PRODAMO TRISOBNO, 71,29M2, 2 NADSTROPJE, VSI PRIKLJUČKI, PLIN DO STANOVANJA - 2000 NEPREMIČNINE, TEL.: 04/2354-200, GSM 040/764-961, http://www.dolltrade.si

KRANJ PLANINA II, PRODAMO GARSONJERO 29 m2, VSI PRIKLJUČKI. 2000 NEPREMIČNINE, TEL.: 04/2354-200, GSM 040/764-961, http://www.dolltrade.si

HLEBCA-LESCE, ODDAMO DEL STANOVANJSKE HIŠE, PREDPLAČILO. 2000 NEPREMIČNINE, TEL.:04/2354-200, GSM 040/764-961, http://www.dolltrade.si

VARSTVO

V varstvo sprejmem v Šenčurju dva otroka na moj dom. Imam SŠ in 40 let. ☎ 041/549-671

Nudim VARSTVO za vašega malčka na vašem domu. % 041/855-788 16005

VOZILA DELI

CITROEN AVTOODPAD novi in rabljeni rez. deli - ODKUP AVTOMOBILOV. ☎ 50-50-500 15791

Prodam rabljena 15 colska lita PLATIŠČA z zimskimi gumami. ☎ 041/467-599 16222

VOZILO KUPIM

ODKUP KARAMBOLIRANIH VOZIL, PREPIS, PREVOZ NA NAŠE STROŠKE. AVTO JAKŠA, S.P. ☎ 241-168, GSM 041/730-939 16

Kupim Z 128, lahko je tudi neregistrirana. % 561-004 Rado 16049

VOZILA

ODKUP, PRODAJA, MOŽNA MENJAVA STARO ZA STARO IN PRENOS LASTNIŠVA. MARK MOBIL, D.O.O., 242-600, 041/668-288

ODKUP, PRODAJA VOZIL TER MOŽNA MENJAVA STARO ZA STARO in PRENOS LASTNIŠTVA! ADRIA AVTO, Škofja Loka (bivša vojašnica) ☎ 51-34-148, 0609/632-577, 041/632-577 5

BRAVA 1.4 12 V SX, l.98, 48000 km, met siva, 1. last., SV, CZ, ES AIR BAG, AR, ohranjena, 1.595.000 SIT. AVTO LESCE 719-118 12524

AUDI 100 2.0 E, l. 91, moder, reg. 6/01, ABS, SV, el. s streha, meglenke, 930.000 SIT. AVTO LESCE 719-118 13190

SAXO 1.0 I, l.97, met. moder, 5 V, air bag, reg. do 10/00, 75 000 km, 890 000 SIT. AVTO LESCE d.o.o., ☎ 04/531-91-18 13564

BRAVA 1.4 SX 12 V, l.98, met. modra, 36 000 km, reg. do 10/00, ohranjena, cena 1.630.000 SIT. AVTO LESCE d.o.o., ☎ 531-91-18 13565

HYUNDAI LANTRA 1.8 GLS top-k, prvi lastnik, l. 95, 4 vrata, mineralno zelena barva, redno servisiran, servisna knjižica, klima, avtoradio, el. paket, ABS, 2xAB, ALU platišča, spojler, lepo ohranjen, garažiran, prodam. ☎ 041/644-991

MITSUBISHI LANCER 1.6 GLXi, l. 95, reg. do 2/01, prvi lastnik, 4 vrata, kov.sive barve, redno servisiran, ser.knjižica, elek. paket, el, strešno okno, servo volan, ohranjen in garažiran, prodam. ☎ 041/644-991, Jernej 14887

SUBARU IMPREZA 1.6 4 WD, 5 vrat, karavan, prvi lastnik, l. 96, reg. do 4/01, bordo rdeča barva, redno servisiran, ser.knjižica, avtoradio, elek. paket, servo volan, zelo lepo ohranjen, garažiran, prodam. ☎ 041/644-991 Jernej 14888

ODKUP, PRODAJA RABLJENIH VOZIL. Možna menjava in takojšnje izplačilo. Uredimo prepis., ☎ 04/25-72-092g, 041/404-960 15363

Odkup - prodaja RABLJENIH VOZIL, konkurenčne cene, uredimo prepis. MEPAX d.o.o. ☎ 323-298, 041/773-772 15474

KADETT 1.3 karavan, let.89, rdeč, 280.000 SIT. AVTO LESCE ☎ 04/531-91-18 15769

AG GANTAR
Bratov Praprotnik 10, NAKLO
Tel./fax:064/471-035
PRODAJA IN MONTAŽA IZPUŠNIH SISTEMOV TER AVTOMOBILSKIH BLAŽILCEV
MONROE

VOLVO V 70 2.4, l. 97, črn, reg. 3/01, servisna, avt.klima, 4xAB, kot nov, 3940.000 SIT. AVTO LESCE 531-91-18 15657

A 8 2.8, l. 96, zelen, servisna, avt.klima, 2x AB, 6xCD, zelo ohranjen, reg. 3/01, 3.990.000 SIT. AVTO LESCE 531-91-18 15658

UNO TURBO IE, l. 93, rdeč, reg. 6/01, CZ, ES, ALU, ohranjen, 590.000 SIT. AVTO LESCE 531-91-18 15660

CLIO 1.2, l. 98, reg. do 10700, kov. modre barve, 34000 km, oprema, dal.CZ, AB, cena 1.250.000 SIT. AVTO MLAKAR & PODBORŠEK, 224-540 15741

COUPE 1.8, l. 2000, reg. do 6/01, rdeče barve, 7000 km, oprema: klima, ABS, lita platišča, radio, cena 3700.000 SIT. AVTO MLAKAR & PODBORŠEK, 224-540 15742

UNO 1.0, l. 96, kov. rdeč, 72000 km, oprema, dal.CZ, alarm, cena 640.000 SIT. AVTO MLAKAR & PODBORŠEK, 224-540 15743

MAREA 1.6 SX, l. 97, zelene barve, 85000 km, oprema: CZ, ES 1XAB, radio, cena 1590.000 SIT. AVTO MLAKAR & PODBORŠEK, 224-540 15744

S 19 1.8 RT, l. 94, reg. do 9/00, rdeče barve, 105.000 km, oprema: CZ, ES, cena 840.000 SIT. AVTO MLAKAR & PODBORŠEK, 224-540 15745

ESPACE 2.0 RT, let.96, met.moder, zelo ohranjen, ugodno. AVTO LESCE ☎ 04/531-91-18

AUDI 80 1.8 S, l. 91, ABS, CZ, strešno okno, prodam. ☎ 041/335-825 15829

Prodam R 5 FIVE, 60.000 km, l. 96, marec. ☎ 041/287-335 15868

Prodam R CLIO 1.2 RN, bele barve, l.11/95, 98.000 km, dal.centralno zaklepanje, servo volan, 5 vrat, cena po dogovoru. ☎ 041/536-478 15979

Prodam R 4, l. 88, registriran do 6/01. ☎ 863-266 15988

Prodam PUNTO 55, l. 97, zelo lepo ohranjen. ☎ 253-13-16 16013

Prodam KOMBI Citroen C25 D. ☎ 041/364-218. 16046

NAJUGODNEJŠI ODKUP KARAMBOLIRANIH VOZIL OD L. 91 DALJE. ☎ 01/42-61-315, 041/614-013 16048

REANULT R4, l.88, prodam. Inf. ☎ 041/347-496 16051

AUDI 80 1.6 TD, l. 91, CZ, ALU platišča, šibedah, metal siv, radio, prodam. ☎ 031/840-290 16064

FORD FIESTA 1.4, l. 91, reg. do 5/01, črna, leto ohranjena, prodam. ☎ 041/580-919 16072

Prodam ŠKODO FAVORIT LX, l. 93, 80.000 km. ☎ 0417208-584 16078

SUBARU LEGACY LIMUZINA ABS in KLIMA BREZ DOPLAČILA

LUR

LJUDSKA UNIVERZA RADOVLJICA,
KRANJSKA C. 4, 4240 RADOVLJICA, TEL.: 537-24-00

4. OKTOBER 2000

VPIS V PROGRAME

- TRGOVEC (1., 2., 3. letnik)
- PREKVALIFIKACIJA V PROGRAM TRGOVEC
- EKONOMSKI TEHNIK (1., 2., 3., 4. letnik)
- EKONOMSKI TEHNIK vpis v 3. letnik po končanem programu TRGOVEC
- TURISTIČNI TEHNIK

CDI Univerzum vpisuje pri LU Radovljica v naslednje programe:

- VRTNAR IN CVETLIČAR
- UPRAVNI TEHNIK
- STROJNI TEHNIK
- ELEKTRO TEHNIK

INFORMACIJE: 537-24-00

Prodam OPEL KADETT 1200 C, l. 79, vozen, nereg. ALU platišča vse 4 gume so še dobre. ☎ 863-234 16079

DAIHATSU CHARADE TS, l. 94, 94000 km, prodam. ☎ 041/403-417 16120

Prodam GOLF III 1.8, l. 93, 140.000 km, reg. do 1/01, servo volan, elek.paket, kov.rdeče barve, cena po dogovoru. ☎ 031/850-159

MAZDA 323 KARAVAN 1.6 i, l. 93, zelo ohranjenega 86000 km, prodam. ☎ 041/552-336

Prodam RENAULT 4, l. 91, reg. do 5/01. ☎ 041/933-947 16227

Prodam R 5, letnik 1993, 5 vrat, 88000 km. ☎ 041/66 88 81 16241

Prodam OPEL KADETT 1.3 S, letnik 88, neregistriran. ☎ 738-243 16246

Prodam FIAT TEMPRO 1.6, l. 92, prevoženo 98000 km, 1. lasltnik, dobro ohranjen, cena po dogovoru. ☎ 041/608-241 16247

Prodam AUDI 80 CC 1.3, l.86, registriran 7/01, cena 250.000 SIT. ☎ 334-189, 041/906-506 16252

TIPO 1.4, l. 89, met.srebrn, reg. 5/01, s. streha, 295.000 SIT. AVTO LESCE 531-91-18

TEMPRA 1.6 SX DGT, l.93, met. srebrna, reg. 6/01, SV, CZ, ES, 620.000 SIT. AVTO LESCE 531-91-18 16255

BMW 523 I, l. 96, črn, reg. 3/01, 2x avt.klima, elek. oprema, ALU, zelo ohranjen, 3.695.000 SIT. AVTO LESCE 531-91-18 16256

BMW 318 I, l. 93, R 19 1.4 RT, l. 94, COROLLA 4 WD kar, l.96, PUNTO 60, l.98, TOLEDO 1.8 GLX, l. 93, LEGACY 2.2 4 WD kar. 91, CIVIC 1.6 VTI, l. 98, VECTRA 1.6 GL, plus, l. 96, VECTRA 1.8 16 V CD, l.96, A 6 2.0 E, l. 94, KANGOO 1.4 EXPRESS, l. 98, KANGOO 1.2, l. 99, ESCORT 1.6 KAR, l. 97, PASSAT 1.8 T HIGHLINE, l. 98. AVTO LESCE 531-91-18 16257

ZAPOSLITVE

AGENTA ZA PRODAJO NEPREMIČNIN z izkušnjami, honorarno zaposlimo. Pogoji: najmanj SŠI, lastni prevoz, gsm, urejenost in zanesljivost. Odlično plačilo za dobro delo. GRADEX nepremičnine, 041-758-755

Ste se naveličali prodaje knjig? Poskusite nekaj drugega! ☎ 5924-800, 041/793-367 14231

Iščem delo (pospravljanje, čiščenje, odvažanje odvečne krame...). ☎ 031/842-416 14800

Če potrebujete zaposlitev, pa vas ne moti terensko delo pokličite. ☎ 041/645-186 15396

Za nedoločen čas zaposlimo OFSET TISKARJA na večbarvnem tiskarskem stroju. Inf.na ☎ 700-18-12 15561

POHIŠTVENEGA MIZARJA zaposlimo takoj ali po dogovoru. ☎ 595-88-02 15772

Na Blejski Dobravi zaposlimo: VODJO KONSTRUKCIJE (znanje PRO E ali podobnega programa), KONSTRUKTERJA (znanje autocad), OPERATERJA na predelavi plastike in SKLADIŠČNIKA. ☎ 041/356-207 15606

Zaposlim VOZNIKA C kategorije v mednarodnem transportu. ☎ 041/767-310 15680

KAVA BAR ŠINK v Kranju zaposli študentko. ☎ 363-390 15682

Izkušenega PEKA zaposlim. ☎ 041/756-186

Simpatično dekle za delo v strežbi zaposlimo. Sobote, nedelje-prosto. ☎ 041/793-018 15693

Zaposlim MIZARJA. Ferjan Ivan, Sp. Duplje 6, Duplje, 257-17-39 15721

Če si mlada in simpatična se lahko zaposliš redno ali honorarno, kot NATAKARICA ali plesalka in animatorka v nočnem baru. Nudimo dobro plačo, stanovanje in hrano. Štefe s.p. Lesce ☎ 040/248-224 15754

AVTOKLEPARJA zaposlim. Ribnikar, ☎ 04/280-85-00 15814

Iščem simpatično dekle za delo v šanku. ☎ dopoldan 422-515, 031/552-649 15913

SLIKOPLESKARJA KV ali priučenega, s 3-letno prakso, zaposlim. ☎ 041/735-935 15985

Zaposlim DELAVCA za delo na terenu - polaganje laminata, montaža vrat. ☎ 040/279-936

Mlajša upokojena trgovka išče honorarno delo - lahko tudi čiščenje, likanje. ☎ 041/583-506

Iščem ŠOFERJA, lahko tudi mlajšega upokojenca za pomoč pri razvozu v jutranjih urah. ☎ 041/638-565 16021

ZASTOPNIKI ste komunikativni, zanesljivi, odgovorni in pripravljeni na delo?! Nudim delo z gibljivim delovnim časom, dobrim plačilom in prijetnim delovnim okoljem. Možna je redna ali pogodbena zaposlitev. Inf. v sredo in petek na ☎ 031/320-553 16023

Sprejmem PARTNERJA v pizzeriji v Kamniku. Majhen vložek. ☎ 041/542-040 16031

Prijetno delo, dober zaslužek. Naredite prvi korak in naprej vam bomo pomagali mi. ☎ 041/620-560 16035

Takoj redno zaposlim dekle s prakso za delo v lokalu. Zaželjen lasten prevoz. ☎ 041/685-800

Kozmetičarko
s končano srednjo zdravstveno šolo - smer kozmetični tehnik sprejmemo v redno delovno razmerje.
Tel.: 041/767-367

SUZUKI 4x4 POGON osebni in terenci
POPUST 1.500 DEM
(160.500 SIT)
SUPER CENA - BOGATA OPREMA
4WD+ servo volan + 2x airbag + elektro paket
že za 18.490 DEM
(1.978.430 SIT)
PARTNER SLOVENSKE KOŠARKE
SUZUKI Odar

DISTRIBUTER AMERIŠKEGA PODJETJA ZAPOSLI 9 NOVIH LJUDI. BREZPLAČNO ŠOLANJE, ZAGARANTIRAN DOHODEK IN STIMULACIJA. MOŽNOST KARIERE NE GLEDE NA IZOBRAZBO. INFORMACIJE: PONEDELJEK OB 8. DO 17. URE, TOREK OD 8. DO 13. URE PO TELEFONU: 01/530-12-93

MIKS
Narezki, kanapeji, razne pogostitve, catering
Šimenko Marko s.p.
tel.: 064/312-606

Iščem kakršnokoli delo kot študent. ☎ 031/571-972 16053

Pogodbeno delo dobi upokojena KUHARICA za pomoč v kuhinji. Inf. ☎ 431-267 16055

V okolici Kranja zaposlimo dekle za delo v strežbi. ☎ 031/325-442 16056

Študentka išče delo za pospravljanje na domu v Kranju ali okolici. ☎ 222-819 16057

VOZNIKA C in E kategorije, z izkušnjami v mednarodnem transportu zaposlimo. VRBA,d.o.o., Kranj, 04/236-77-33, 041/614-722 16176

Zaposlimo MIZARJE z izkušnjami in LESNEGA INŽENIRJA z znanjem računalništva za pripravo dela in programov na CNC strojih. Pohištvo ISKRA, d.o.o., Barcetova 3, Medvode, ☎ 061/613-522 16063

Iz Kranja in Radovljice z okolico zaposlimo za popoldansko 3-urno delo osebo s srednjo šolo, starosti od 30-45 let. Dolgoročno delo. ☎ 041/636-295 16069

Iščemo pošteno žensko za pomoč na domu za en teden v mesecu. ☎ 743-626 16082

RESTAVRACIJA METULJČEK zaposli 2 KUHARJA iz Škofje Loke ali bližnje okolice. ☎ 622-270 16088

Redno ali honorarno zaposlim AVTOMEHANIKA za delo na avtoodpadu. ☎ 25-26-750 16118

Iščemo dekle za delo v pizzeriji v Kranju. ☎ 041/508-654 16181

Z branjem reklam na internetu do dodatnega zaslužka. http://www.tolar.veni.net/prijava.asp?Refer To-UT106111103978477 16250

CANKARJEVA ZALOŽBA nudimo redno ali honorarno delo. Delo je izključno v pisarni in je namenjeno vsem, ki bi radi delali v telefonski prodaji. % 04/2325-131 med 9. in 17. uro pri g. Erženu

ŽIVALI

KRAVO simentalko po drugem teletu, težko čez 700 kg, prodam. ☎ 04/255-19-28, po 20. uri

Prodam ČB BIKCA ali TELIČKO križanko. ☎ 491-466 15989

Prodam BIKCA 150 kg težkega. Sp. Brnik 95, 422-910 15991

Prodam KOBILO NORIK B rodovnik z žrebetom ali brez. ☎ 310-852 15996

AŽ PANJE s čebelami 9 satarje, ugodno prodam. ☎ 5945-205 16006

Prodam KOZE z mladiči srnaste. ☎ 562-031

BIKCA simentalca, težkega 115 kg, prodam. ☎ 04/723-676 16012

Prodam JAGNETA za zakol ali nadaljno rejo. ☎ 041/840-669 16020

Prodam čb BIKCA, starega en teden. ☎ 874-331

V Trboje se je zatekel MLAD RJAV KUŽA. Dobri ljudje, ki bi želeli imeti PSA naj pokličejo na ☎ 491-015

Prodam PUJSKE 20-25 kg in SADJEVEC. Zg. Duplje 26, 257-11-57 16067

Prodam ČB bikca 3 in 1 teden. ☎ 51-82-337

Prodam PSICO šarplaninko. ☎ 742-725 16074

Oddam dva mlada PSA (labradorec) in OVČJE KOŽE po izbiri. ☎ 04/514-12-26 16085

Prodam BIKCA mesnate pasme (belgijski plavi) za nadaljno rejo. ☎ 411-724 16092

Prodam mlado KRAVO simentalko, brejo 9 mesecev. ☎ 2522-816 16093

Zaradi bolezni lastnika prodam brejo KRAVO simentalko. ☎ 041/215-666 16095

Prodam 14 dni starega TELETA BIKCA. Kozina, Okroglo 15, Naklo, ☎ 2571-712 16107

Prodam BIKCA čb in TELIČKO simentalko. Češnjevek 9 16119

Prodam čb BIKCA starega 7 dni. ☎ 041/692-722

PRAŠIČE različno težke ugodno prodam in pripeljem na dom. ☎ 041/730-990 16178

Prodam TELETA simentalca 110 kg in 140 kg bikca. ☎ 736-448 16179

Prodam ČB BIKCA, star 10 dni. Praprotna polica 15, Cerklje 16201

Prodam 10 dni starega BIKCA. ☎ 730-263

Prodam čb BIKCA star en teden. Podbrezje 107, 731-555 16217

Prodam BIKCA simentalca 15 dni. ☎ 431-352

Prodam 14 dni starega čb BIKCA. ☎ 460-052

Prodam črnobelega TELIČKA. ☎ 061/823-675

Prodam KRAVO simentalko v 9. mesecu brejosti. ☎ 461-802 16231

Prodam KRAVO za zakol, staro 9 let. ☎ 801-278

Zamenjam BIKCA simentalca za brejo telico. ☎ 721-120 16242

ŽIVALI KUPIM

Kupim TELIČA-o simentalca do 14 dni starega, okolica Šenčurja. ☎ 041/234-119 16045

Vzamem ali kupim DALMATINCA starega od 5 do 8 tednov. ☎ 04/3068-790 16226

ZAHVALA

Ob zadnjem slovesu od našega dragega

SLAVKA VELIKANJE

se iskreno zahvaljujemo vsem sorodnikom, prijateljem, sosedom in znancem za izkazano ustno in pisno sožalje, podarjeno cvetje in sveče. Posebna zahvala dr. Potočnikovi in osebju bolnišnice Golnik za nesebično pomoč pri ohranjanju njegovega zdravja, LD Jezersko, govornikom, pevcem in pogrebni službi. Hvala vsem, ki ste ga imeli radi, ki žalujete z nami in ste ga pospremili na njegovo zadnjo pot.

ŽALUJOČI VSI NJEGOVI
Kranj, 8. septembra 2000

ZAHVALA

Ko hudo si ti zbolela, zapustila si nas v upanju in z močno voljo, da boš ozdravela.
Žal bolezen ne pozna meja in vsak dan hujša je bila.
Usoda je tako hotela, da ti lepše bi bilo.

Ob zadnjem slovesu naše drage

JOŽEFE PANJAN, roj. Roblek

Srdinčeve Joži iz Britofa

Zahvaljujemo se vsem, ki ste jo pospremili na njeni zadnji poti, in vsem, ki ste nam stali ob strani.

ŽALUJOČI VSI NJENI
September, 2000

ZAHVALA

Bila si sončni žarek, ki je posijal v naše življenje. Tvoj igrivi nasmeh nas je vedno razveseljeval in osrečeval. Hvala, da si bila z nami!

Ob prerani in nenadomestljivi izgubi drage hčerke in sestre

ŠPELE NOVAK

se iz vsega srca zahvaljujemo vsem, ki so ji na kraju nesreče nudili prvo pomoč in se trudili, da bi ohranili njeno mlado življenje. Iskreno se zahvaljujemo vsem sorodnikom za nesebično pomoč, tolažilne besede, še posebej njeni botrici Maji za čutne poslovilne besede. Posebna hvala vsem prijateljem, znancem in sosedom, njenim sodelavcem Casinoja Bled, kolektivu Elektrode Jesenice in Stela Bled za izrečena sožalja, darovano cvetje in sveče. Prav lepa hvala tudi njenim prijateljem in prijateljicam, Karmen za lepe poslovilne besede, gospodu kaplanu za lepo opravljen obred, pevcem in trobentaču. Vsem imenovanim in neimenovanim, ki ste nam ob teh težkih trenutkih stali ob strani in z nami sočustvovali, še enkrat iskrena hvala.

VSI NJENI

V SPOMIN

10. septembra 2000 je minilo leto, odkar nas je zapustil

RAJKO BIZOVIČAR

roj. 2. 8. 1956

Hvala vsem, ki se ga radi spominjate.

Njegovi: žena Dani, hčerki Tanja in Katja, oče Jernej, mati Apolonija, družine Bohinec, Rožman in družina Kralj

Predoslje, septembra 2000

ZAHVALA

Ob boleči izgubi našega dragega moža in ata

JOŽETA ZAPLOTNIKA

Rajmundov'ga Joža

se iskreno zahvaljujemo sorodnikom, prijateljem, sosedom in znancem za ustno in pisno sožalje, podarjeno cvetje in sveče ter vsem, ki ste ga pospremili na njegovi zadnji poti. Posebna zahvala lovcem in govorniku za poslovilne besede.

Žalujoči vsi njegovi

Vsi na tej strani že imajo nove telefonske številke.
Kličite jih na nove!
KLIČITE NOVE!
http://tis.telekom.si
Nove številke izveste, če vtipkate: 086 + stara številka
Telekom Slovenije

NE MOREMO POTOVATI NAMESTO VAS, LAHKO PA SMO VAM KAŽIPOT

DOBER IZLET DOBER IZLET

Na Dunaj

V rubriki DOBER IZLET Vas ***ALPETOUR POTOVALNA AGENCIJA Kranj, d.d.,*** *prisrčno vabi na* ***Dunaj, v mesto cesarskega veličanstva, valčkov in kavarn s patino častitljive tradicije - ter sodobno evropsko prestolnico.*** *Po izjemno* ***ugodni ceni 16.700 tolarjev*** *za dvodnevni izlet* ***v soboto, 23., ter v nedeljo, 24. septembra,*** *boste spoznali največje dunajske znamenitosti, v ceno je vključen tudi en polpenzion.*

Ampak res ugodna cena tega imenitnega izleta na Dunaj še ni vse: ***za NAROČNICE in NAROČNIKE Gorenjskega glasa je cena Alpetourjevega izleta 23. + 24. septembra samo 15.900 SIT.*** *Ob prijavi je potrebno imeti s seboj naslovljeni izvod tokratne številke Gorenjskega glasa in Vaše potovanje na Dunaj bo cenejše.*

Odhod ***23. septembra*** *zelo zgodaj, ob 03.00 uri z Bleda, s postanki v Radovljici, v Tržiču in v Kranju. Najudobnejši Alpetourjev avtobus boste lahko počakali tudi v Škofji Loki, v Medvodah ali v Ljubljani pred halo Tivoli.* ***Vse dodatne informacije o programu izleta, prijave in vplačila: pet Alpetourjevih turističnih poslovalnic na vseh glavnih gorenjskih avtobusnih postajah - v Kranju, Škofji Loki, Radovljici, Tržiču in na Bledu,*** *seveda pa tudi v malooglasni službi Gorenjskega glasa.*

KVIBO
ledo
Predilniška 16, 4290 Tržič
Pisarna - Tel.: 04/592-58-21
Fax: 04/596-33-45
e-mail: kvibo@kvibo.si
Trgovina z živili na debelo
Informacije in naročila tel.: 04/592-58-21
McCain
Oskrba restavracij, hotelov, trgovin, pizzerij...

GRČIJA - Otok Krf
20.9. ladja - ladja in 7x n/z htl Gouvia
34.900 SIT
ITALIJA - Kalabrija
15.9. avtobus in 7x nočitev v apart.
29.900 SIT
HRVAŠKA - Dubrovnik
17.9. letalo (Zg.) in 7x polp. v htl*** 45.000 SIT
INTOURS
TURISTIČNI BOUTIQUE
Prečna 8, Ljubljana
tel.: 01/130 35 50
fax: 01/130 35 56
www.intours.si

POMEŽIK SONCU
ZARADI POMANJKANJA BODO MNOGI OTROCI POČITNICE PREŽIVELI DOMA, PREPUŠČENI SAMI SEBI IN ULICI.
DA BI BILO TAKIH OTROK ČIM MANJ, JE REVIJA OTROK IN DRUŽINA DALA POBUDO POMEŽIK SONCU. V TEI HUMANITARNI AKCIJI ŽELIMO ZBRATI 74 MILIJONOV TOLARJEV IN TAKO OMOGOČITI LETOVANJE 2.000 OTROKOM, KI BI BILI SICER ZA TO PRIKRAJŠANI.
PRIDRUŽITE SE NAM.
Odprimo počitnice vsem otrokom

Majhen au za velik živžav
Ko se veselite rojstva, ko vaši nadobudneži ob letu segajo z roko po svojem prvem kosu torte in čez čas, kot bi mignil, strokovnjaško upihnejo pet sveč, dodajte življenju še eno darilo: pomagajte nam zaščititi vse otroke pred boleznimi, ki so njihovi tradicionalni ubijalci. S cepljenjem jih je mogoče preprečiti.
Morda bodo prav zaradi vas lahko praznovali tudi na drugem koncu sveta. Žiro račun: 50102-678-99015 namen nakazila: Cepljenje
unicef
slovenski odbor za UNICEF

Turistično društvo Bohinj

prireja v **nedeljo, 17. septembra 2000,** v Ukancu tradicionalno prireditev **"Kravji bal",** ki bo letos že 47. po vrsti.

Prireditev se začne ob 10. uri na prireditvenem prostoru v Ukancu. Na začetku programa se bodo predstavili **Godba na pihala iz Laškega z mažoretno skupino,** ob 11. uri sledi **nastop bohinjskih folklornih skupin z gosti iz Avstrije (Schuplattlgruppe "D-Almrauschbuam" Umberg/Wernberg) ter pevka ljudskih pesmi Vida Frajham.** Ob 12.30 uri bo **mimohod bohinjskih planšarjev in majerjev z živino, ki jo priženejo s planin.** Po končanem kulturnem programu ob 13. uri pa bo za zabavo poskrbel **ansambel Ekart.**

V sklopu Kravjega bala bodo potekale na istem prireditvenem prostoru tudi **zabavne športne igre na temo starih planinskih in kmečkih običajev** (tekmovanje z žagami, nošnja rjuh sena v svisli, streljanje s fračo...). Poleg pašne živine s planin pa bomo obiskovalcem predstavili tudi našo domačo bohinjsko kravo - ciko. Povezovalec programa bo Kondi Pižorn. Na prireditvi bo poskrbljeno predvsem za domačo bohinjsko in lovsko kuhinjo.

Vstopnina za prireditev znaša 500,- sit. Otroci do 16 let starosti vstopnine ne plačajo.

Parkiranje avtomobilov je brezplačno.

ODISEJEVO TURISTIČNO OKO

Kranj,
Maistrov trg 2
tel.:380 300
E-mail: odisej@odisej-si.si

Ljubljana,
tel.:061/1800 250

NAŠTEJTE VSAJ TRI KRAJE NA OTOKU KORČULA, KI SO DEL PONUDBE TURISTIČNE AGENCIJE ODISEJ!

Odgovore pošljite na dopisnicah do 29. septembra na naslov: **Gorenjski glas, Zoisova 1, 4000 Kranj.** Javno žrebanje bo 29. septembra v odaji GTV mix. Upoštevali bomo samo tiste odgovore, ki jim bo priloženo originalno Odisejevo oko.

Nagrajenec bo dobil namestitev v hotelu z avtobusnim prevozom, v poletnem času za eno osebo.

RADIO SALOMON RADIO VESELJAK GTV RGL GORENJSKI GLAS

OD TORKA DO PETKA

bo dežurna novinarka

Renata Škrjanc

telefon: 04/201-42-00
mobitel:041/643-014

VI pokličite, sporočite, predlagajte... **MI** bomo pisali

Halo, GORENJSKI GLAS!

Srečanje bolnikov multiple skleroze

Bohinjska Bistrica, 12. septembra - Minulo soboto je bilo v Bohinju tradicionalno srečanje članov Združenja bolnikov multiple skleroze Slovenije, ki jo je letos pripravila gorenjska podružnica. V lepem in sončnem vremenu se ga je udeležilo več kot 150 bolnikov, nanj pa so povabili tudi člane celjske in kočevske podružnice.

Udeleženci srečanja bolnikov multiple skleroze so se med drugim z ladjo popeljali po Bohinjskem jezeru.

V Sloveniji deluje 15 podružnic, ki poleg strokovnih vsako leto pripravijo tudi družabna srečanja. Zadnje srečanje gorenjske podružnice je bilo pred tremi leti na Šmarjetni gori, letos pa so jih gostoljubno sprejeli v bohinjski občini. Tamkajšnji župan Franc Kramar je udeležencem sobotnega srečanja omogočil brezplačne panoramske vožnje z ladjo po Bohinjskem jezeru, slednjih so bili deležni tudi udeleženci na invalidskih vozičkih, z njimi pa se je popeljal tudi župan Kramar. Jože Tavčar, predsednik gorenjske podružnice Združenja bolnikov multiple skleroze, je povedal, da tako prisrčnega sprejema, kot so ga bili deležni v Bohinju, že dolgo niso doživeli, zato navdušenje udeležencev ni bilo presenetljivo. "Nekateri bolniki multiple skleroze imajo le malo priložnosti za druženje, zato so takih srečanj še posebej veseli. Niti v sanjah pa si nismo predstavljali, da nas bodo v Bohinju tako lepo sprejeli in nam poleg voženj z ladjo odstopili tudi občinski prostor v Bohinjski Bistrici, za kar se bohinjskemu županu lepo zahvaljujejmo, hvaležni pa smo tudi sponzorjem, ki so prispevali pijačo in sladice," je še dodal Tavčar. Po vožnji z ladjo so udeleženci srečanje nadaljevali v Bohinjski Bistrici, kjer so jih pozdravili plesalci otroške folklorne skupine Bohinj, ki jo vodi Viktor Mencinger, dobrodošlico jim je zaželel župan Kramar, za vesele viže pa je poskrbela glasbena skupina Zlatorog.

• R. Škrjanc, foto: T. Dokl

G.G.

Policist ne sme...

*Minister za notranje zadeve **dr. Peter Jambrek** je pod št. 0202-1-009/55-2000 že 29. avgusta izdal Odredbo o delih, ki jih policist ne sme opravljati. Pravna podlaga tej odredbi, ki je včeraj 'ugledala luč sveta' v najnovejšem Uradnem listu RS z datumom 8. september na prvi strani, je Zakon o policiji iz leta 1998.*

Zdaj navadne državljanke in državljani točno vemo, česa slovenski policist - poleg svojega dela - ne sme opravljati, ker bi ga takšno (dodatno) delo oviralo pri opravljanju policijskih nalog. Policist npr. ne sme delati v tujini ali delati za tuje pravne osebe; ne sme prodajati in tržiti blaga; ne sme streči in pomagati pri strežbi v gostinskih lokalih (veselice v odredbi niso omenjene); ne sme posredovati ali sklepati pogodb pri prodaji premičnin in nepremičnin; ne sme zavarovati javnih shodov in javnih prireditev ter opravljati rediteljske dejavnosti v gostinskih in drugih objektih; ne sme delati v zasebni varnostni agenciji in opravljati detektivske dejavnosti.... In tako dalje, celotna odredba obsega pol strani.

Po domače bi rekli, da je minister Jambrek jasno in glasno predpisal, kje in kako policisti ne smejo 'fušati'. Najpomembnejša razloga, ki pri posamezniku botrujeta odločitvi za 'fuš', sta: neustrezni delovni pogoji, vključno z zanikrno plačo; slaba ponudba oz. veliko povpraševanje po kakovostnem delu. Ker je v slovenski policiji veliko vrhunsko usposobljenih, izkušenih strokovnjakov, ki jih država slabo plačuje, po njihovi strokovnosti pa je na trgu veliko povpraševanje, si drznemo napovedati, da Jambrekova uredba ne bo imela kakšnega velikega učinka.

Morda le to, da bo policijo (spet) zapustilo nekaj desetin najbolj izkušenih strokovnjakinj in strokovnjakov, katerim bodo - namesto države - drugi delodajalci zagotovili boljše pogoje.

Včeraj odprti prenovljeni nadstropji v kranjskem domu upokojencev

Lepša starost v boljših sobah

Stanovalka Jožefa Kalan in minister za delo, družino in socialne zadeve dr. Miha Brejc sta včeraj simbolično odprla prenovljeni nadstropji v starem stanovanjskem delu doma.

Kranj, 12. septembra - Gre za prvi dve od štirih etap obnove starega dela doma upokojencev, to je prenovo 73 sob, štirih čajnih kuhinj in dveh kopalnic v dveh nadstropjih, hkrati pa tudi za zamenjavo že dotrajane kanalizacije, signalizacije in telefonske napeljave. Naložba, ki jo je večinsko financiralo ministrstvo za delo, družino in socialne zadeve, je vredna okrog 102 milijona tolarjev.

Kot je na opoldanski slovesnosti dejal direktor doma Martin Habjan, delavci in stanovalci upajo, da bodo prihodnje leto lahko nadaljevali in tudi končali začrtano obnovo še enega nadstropja ter zamenjali že 27 let staro salonitno kritino na strehi.

Minister dr. Miha Brejc jim tega sicer ni naravnost obljubil, dejal pa je, da se bodo v ministrstvu vsekakor trudili rešiti najbolj pereče probleme v slovenskih domovih upokojencev. Kranjskim stanovalcem je zaželel čim prijetnejše bivanje v prenovljenem domu.

To je po dobrem poldrugem letu, kar so lanske pomladi s prenovljeno kuhinjo počastili srebrni jubilej doma, že druga priložnost za praznovanje. Včerajšnji praznik so obogatili Klavdija Rajgelj na klavianovi, pevci Kranjskega kvinteta in klovnesa Eva Škofic Maurer, v domski kuhinji pa so za goste in stanovalce na vrtu pripravili čisto pravi piknik.

V kranjskem domu upokojencev imajo še kopico smelih načrtov, ki se po besedah direktorja Martina Habjana skladajo z vladnim programom razvoja varstva starejših ljudi, sprejetega pred tremi leti. Tako se že lepo razvija pomoč starejšim na domu, razvoz kosil na domove, v naslednjih letih pa bi radi zgradili prizidek h kuhinji ter večnamenski prostor, osnovati nameravajo svetovalno službo za starejše Kranjčane in okoličane in t.i. gerontološki center kot središče strokovnega dela vseh služb za starejše ljudi.

V kranjskem domu je prostora za 205 stanovalcev iz mestne občine in okoliških občin, med katerimi je kar 82 odstotkov žensk. Zaposleni v domu se ne trudijo le za višji bivalni standard stanovalcev - vse prenovljene sobe imajo lastna stranišča - pač pa tudi za strokovno pomoč in prijazno počutje ljudi v jeseni njihovega življenja. **• H. Jelovčan**

ŽIVILA kupila Gorenjski sejem?

Kranj, 12. septembra - Slednje je bilo v zadnjih mesecih rečeno in zapisano že večkrat, vendar je doslej ostalo le pri govoricah. Po zadnjih neuradnih podatkih naj bi minuli konec tedna Boštjan Marovt, direktor Gorenjskega sejma, slednjega prodal podjetju Živila. Redkobesedni Branko Remic, direktor Živil, nam je včeraj zatrdil, da informacije o nakupu niso resnične, res je le, da delnic Gorenjskega sejma Živila ne odkupujejo več.

Visoka vrednost, ki so jo delnice Gorenjskega sejma dosegle 31. avgusta, delnica je bila tedaj vredna 15.000 tolarjev, je preteklost, saj je v prvih septembrskih dneh njena vrednost padla kar za 35 odstotkov in je bila minuli teden vredna še 4.500 tolarjev. Padanje vrednosti se je te dni še nadaljevalo, saj je bilo za delnico Gorenjskega sejma konec tedna treba odšteti le še 1.943 tolarjev, zmanjšal pa se je tudi promet trgovanja z omenjenimi delnicami, saj ga je bilo minuli teden le za 380.000 tolarjev. V Gorenjski borznoposredniški družbi smo izvedeli, da delnic Gorenjskega sejma niti Tuš niti Živila od prejšnjega tedna ne kupujeta več. **• R. Š.**

SKORAJ IZJAVA TEDNA

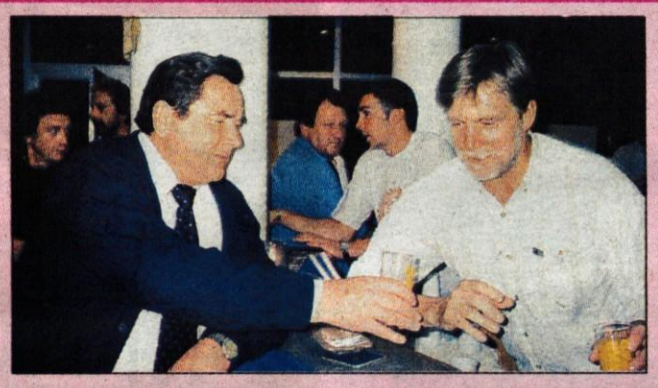

"Joža, karkoli bi ti zdajle rekel, bi tvoji konkurenti iz blejske volilne enote za sedež v parlamentu takoj ocenili kot politično propagando pred uradnim začetkom volilne kampanje in naju ogorčeno naskočili." **/Leon Ličof,** 'srce in duša' nekdaj Okarina etno festivala, od letos No Border Music Festivala, ki je prvič potekal v Trbižu, Celovcu in na Bledu; **Jože Antonič,** blejski podžupan/

RADIO POSLOVNI VAL
STUDIO BLED
telefon
(04) 57 67 000
telefax (04) 57 67 001
Ljubljanska cesta 7, 4260 Bled
radio.poslovni.val@siol.net
vami vsak dan
od 6. do 9. ure
in od 15. do 21. ure
na 88.4 MHz
in vkabelskih sistemih gorenjske
na 101.3 MHz

Vabilo na 16. Kronski večer

v sredo, 13. septembra 2000, ob 20.00

Gostilna Krona na Mestnem trgu
Škofja Loka gre naprej: da ali ne?

- Koliko nas še navdušijo uspehi naših loških košarkarjev, rokometašev ali odbojkarjev?
- Ali je toliko moči in športnega duha v Loki, da podpremo tiste kolektivne športe v Loki, ki so že blizu najboljšim, pa jim manjka le še dodatna podpora?
- Kaj pravijo sponzorji in kaj donatorji loškega športa?
- Koliko lahko javnost vpliva na izgradnjo novega športnega objekta na Trati?

Dopusti so mimo, Kronski večeri gredo naprej! Vabljeni vsi, ki vas tema zanima.

Simon Mlakar,
soorganizator Kronskih večerov

JAKA POKORA

Hidrometeorološki zavod Republike Slovenije

VREMENSKA NAPOVED za GORENJSKO

Danes, v torek, bo pretežno jasno z jutranjo meglo, jutri, v sredo, bo nekaj več oblačnosti, v četrtek pa spet pretežno jasno. Topleje bo.

DAN	TOREK	SREDA	ČETRTEK
VREME			
Tmin/Tmax	6/23	7/24	8/25

Danes KRANJČANKA na 96 straneh, tokrat tudi v Šenčurju
S PRILOGO - OSREDNJA KNJIŽNICA KRANJ - 40 LET MED NAMI