

## SINDIKATI SE PRIPRAVLJAJO NA KONGRES

POLEG OBRAVNAVE KONGRESNIH DOKUMENTOV PRIPRAVLJA OBČINSKI SINDIKALNI SVET TUDI TRI TEMATSKE RAZPRAVE.

Že na junijskem seminarju za predsednike osnovnih organizacij sindikata so posvetili posebno pozornost 10. kongresu ZSS, ki bo oktobra letos v Ljubljani. V vseh litijskih sindikalnih organizacijah je stekla javna razprava o treh kongresnih dokumentih (objavljeni so bili kot priloga Delavske enotnosti). Predsedstvo je že pred dopusti na svoji 3. seji sprejelo program aktivnosti v pripravah na kongres, usmeri-

tve za vodenje razprav v osnovnih organizacijah, ter zadolžilo člane predsedstva, da neposredno sodelujejo na sindikalnih sestankih v delovnih organizacijah.

Razveseljivo je, da so bile razprave v organizacijah združenega dela konkretne, saj je že dostikrat povedano, da samo besedičenje ne prinaša uspeha. Temeljile so na ocenah stanja v posameznih delovnih organizaci-

jah, kar bo prispevalo k odpravi slabosti in k boljšemu gospodarjenju.

Prvo širšo razpravo o poteku priprav na 10. kongres Zveze sindikatov Slovenije je predsedstvo obravnavalo že avgusta. Predvidene so tudi tri tematske razprave: o razvoju samoupravljanja, reševanju stanovanjskega vprašanja delavcev, zaposlenih pri samostojnih obrtnikih na območju naše občine in pridobi-

vanju dohodka in sredstev za osebne dohodke. Podobne tematske razprave so načrtovane tudi v mnogih OOS. Zaključna poročila bo OOS obravnaval septembra, tako da delavci dobro pripravljene in z zaupanjem pričakujejo bližajoči se kongres.

Še to, naši delegati so tokrat Mija Boltin — za področje vzgoje in izobraževanja, Marica Klopčič — za področje gr adbe-

ništva, Janez Kres za gozdarstvo in lesarstvo ter Martina Kralj za usnjarsko in tekstilno industrijo.

Za delegata na bližnjem zveznem sindikalnem kongresu pa je predviden Anton Savšek iz Usnjarne Šmartno.

O kongresih bomo v našem časopisu še poročali, nameravamo pa se pogovoriti tudi s katerim od udeležencev kongresa.

● BLIŽA SE XI. KONGRES ZSMS, KI BO OD 22. DO 24. OKTOBRA V NOVEM MESTU.

## Predkongresna aktivnost mladincev

Sestavni in temeljni del predkongresnih aktivnosti vseh mladih v naši občini je bila javna razprava o osnutkih dokumentov za XI. kongres ZSMS. Ta je bila izvedena v 41 osnovnih organizacijah ZSMS. V njej je bilo omogočeno neposredno izražanje interesov mladih, soočanje in usklajevanje predlogov in stališč.

Za spremljanje javne razprave v OK ZSMS je bilo neposredno odgovorno predsedstvo OK ZSMS, delegati za XI. kongres in člani odbora za pripravo javne razprave o kongresnih dokumentih.

Razprava o predlogu kongresnih dokumentov bo potekala od 20. septembra do začetka kongresa, v tej fazi bodo dali več poudarka osnovnim organizacijam ZSMS, v katerih ni bilo pravega odziva v prvi fazi razprave.

Iz naše občine se bodo udeležili XI. kongresa ZSMS: Marjeta Mlakar—Agrež, Veno Pajer,

Bojan Cimerman, Zvone Zupan in Jani Jerant.  
OK ZSMS LITJA



● SESTALI SO SE ČLANI OBČINSKE KONFERENCE SZDL

## Večjo pozornost krepitvi delegatskega sistema

Akcijska sposobnost socialistične zveze delovnega ljudstva v krajevnih skupnostih kljub prizadevanjem še ni takšna, kot si je želimo.

Sredi poletja so se sestali člani OK SZDL na svoji 7. seji. Osrednja točka — obravnava poročila o realizaciji programskih izhodišč in nalogah SZDL v sedanjih ekonomskih razmerah je zahtevala največ pozornosti. Tudi stališča, ki so jih sprejeli po končani razpravi, so bila akcijsko usmerjena. Člani vztrajajo na zaostritvi odgovornosti za izvajanje družbenopolitičnih in samoupravnih dogovorov ter krepitvi delegatskega sistema. Predlagajo ponovno proučitev zaposlovanja mladih, ki so končali šolanje ter dosledno izvajanje dolgoročne kadrovske in štipendijske politike.

Nezaposlene je treba začasnou usmerjati tudi k opravljanju del, ki ne zahtevajo posebnih znanj, so pa rešitev pred nezaposlenostjo. Dosti sklepov se je nanašalo na izvozne možnosti naših organizacij združenega dela. Zaradi možnih zastojev v proizvodnji bo treba tudi organizirano pristopiti k zagotavljanju dela delavcem in jim zagotoviti socialno varnost.

V predsedstvu občinske konference so nekatere spremembe. Novi člani so Ivan Belec, Tončka Berčon, Franc Kajba, Jani Jerant, Jože Mirtič, Janez Železnik in Stane Hrovat.

OBČINSKA KONFERENCA  
SZDL LITJA  
razpisuje

## OBČINSKA PRIZNANJA ZA LETO 1982

Priznanje podeljuje Občinska skupščina Litija za dolgoletno družbenopolitično delo, ki je prispevalo k napredku in ugledu občine na področju:

- kulture in prosvete
- vzgoje in izobraževanja
- zdravstva in socialnega varstva
- gospodarstva
- turizma
- kmetijstva
- narodne obrambe
- telesne kulture
- delavskega in družbenega samoupravljanja.

Predloge za podelitev priznanja lahko posredujejo vse družbenopolitične organizacije, družbene organizacije, društva, SIS, OZD, KS in združenja občanov.

Predloge je treba posredovati Občinski konferenci SZDL Litija do 15. novembra 1982

## SREČNO, PRVOŠOLCI



Dan, ki so ga prvošolski pričakovali z veseljem pa tudi s tesnobo, je že mimo. Takole svečano je gledal sprejem novih šolarjev v šoli na Graški Dobravi. Vsem učencem v naši občini, predvsem pa najmlajšim, želimo tudi letos veliko uspehov in dobrih ocen.

urednikov  
stolpec  
S—3

Da je manj pisanja, pogosto pišemo namesto treh občinskih samoprispevkov kar S3, ki je letos že skozi vse leto predmet različnih mnenj, predlogov in razmišljanj.

Ze nekaj časa je popolnoma jasno, da vseh tistih objektov, za katere smo glasovali leta 1979, ko smo se odločili za samoprispevek, ne bo možno zgraditi v predvidenem roku, to je do konca leta 1985. Zakaj ne? Predvsem dva vzroka sta za to. Prvi je prav gotovo v cenah gradbenih materialov in storitev, ki vrtoglavo rastejo in jih je za daljši rok tudi sila tvegano predvidevati. Rast osebnih dohodkov, od katerih dajemo 2% samoprispevek, namreč ne dohiteva rasti cen oziroma inflacije na splošno.

Drugi vzrok pa tiči v prispevni stopnji iz bruto osebnih dohodkov. Delavci naših organizacij združenega dela so se namreč v letu 1979 opredelili, da bodo za realizacijo programa S 3 PRISPEVALI 2,5% od bruto osebnega dohodka. To je močan vir sredstev. Ne samo močan, ampak tudi najmočnejši. Vendar pa je ta prispevna stopnja kar naprej hiralala in v tem trenutku ni več 2,5% ampak samo še 1,14%.

Seveda je vsakomur znana naša gospodarska situacija in politika, s katero premagujemo težave, v katerih se je znašla naša celotna skupnost. Ta politika ni naklonjena investicijam v družbenih dejavnostih, ki ne prinašajo novih materialnih vrednosti, temveč povzročajo le nove stroške in angažiranje dodatnih družbenih sredstev. Predvsem te, nove gospodarske razmere, so vodile v zmanjševanje prispevne stopnje iz bruto osebnega dohodka, nenazadnje pa je zbiranje in uporaba teh sredstev opredeljeno tudi v republiški resoluciji za leto 1982.

Prispevna stopnja naj bi na osnovi stališč nekaterih organov v naši občini veljala samo še do konca tega leta, potem pa bi program S 3 izvajali le še s sredstvi 2% samoprispevka od neto osebnih dohodkov in združenih sredstev amortizacije. To bi pomenilo, da bi do 30.6. 1985 — takrat samoprispevek poteče — imeli le okrog 65 milijonov din sredstev.

O tem vprašanju je razpravljalo tudi Predsedstvo OK SZDL Litija in menilo, da je potrebno program S 3 vsekakor realizirati, če ne do leta 1985, pa kasneje. Program S 3 izražal je vsakodnevne potrebe občanov in delovnih ljudi. Objekte, ki smo jih potrebovali pred dvema letoma, potrebujemo tudi danes in jih bomo v prihodnje še bolj. Zelo vprašljiva je tudi pristojnost odločanja o prispevni stopnji iz bruto osebnega dohodka. Glede na to, da so se zanj samoupravno in demokratično opredelili delavci naših OZD, bi potemtakem lahko le oni sami odločali o tem, kolikšna naj bo ta stopnja in do kdaj.

Popolnoma na dlani je namreč, da brez sredstev iz prispevne stopnje ne bo možno realizirati niti polovice programa, za katerega smo glasovali.

Predsedstvo OK SZDL se je torej opredelilo v bistvu za isto, o čemer so se občani in delavci odločili že leta 1979, le da gre za časovni odmik pri realizaciji programov.

Zivljenje se torej ne sme ustaviti. Ne smemo ostati brez perspektive in ciljev. Da pa je treba ravnati razumno in v skladu z razvojnimi politiko občine, pa je tudi jasno. Ze ugotovitev, da bo del programa S 3 podaljšani v obdobje po letu 1985, kaže na realnost.

V prihodnji številki našega časopisa bomo tudi obširneje poročali o S 3.

## Zdravstveni dom Domžale — TOZD Zdravstveno varstvo Litija

Da je zdravstvo v naši družbi ena najpomembnejših, zato pa tudi ena najbolj izpostavljenih dejavnosti, je vsakomur jasno. Še posebej bolniku. Pravijo, da je bolnik najbolj občutljiva »stranka«.

V to, koliko truda je vloženega v organizacijo in tekoče delovanje litijskega zdravstvenega doma, so me prepričali sogovorniki: dr. Pavle Lebinger — vodja TOZD, glavna sestra Mila Grošljeva in sekretarka Slavka Motozova.

Iz razgovora se je dalo razbrati, da organiziranost v okviru ZD Domžale ni preveč posrečena, saj je stik zaradi precejšnje oddaljenosti pogostokrat onemogočen. Povezani so v glavnem le prek delovne skupnosti skupnih služb (letos so zanje oddvojili 172 starih milijonov). TOZD ZV Litija vključuje še zdravstveno postajo v Gabrovki in tisto na Dolah, kjer so pregledi le dvakrat tedensko.

Normativi in standardi iz sam. sporazuma jim narekujejo določeno število zaposlenih, glede na število občanov. Teh normativov seveda ne presegajo in imajo le najnujnejše ekipe. Zagotavljajo storitve iz osnovne zdravstvene dejavnosti: zdravstveno varstvo delavcev in nadzor nad delovnim okoljem, zdravstveno varstvo šolarjev, mladine in žensk, zobozdravstveno varstvo odraslega prebivalstva in mladine — navedenih je seveda le nekaj.

Redno zaposlenih delavcev je 108. Izobrazbena struktura je primerno zahtevnosti takega dela, zelo visoka. Kar 24 delavcev, od tega precej tudi s 4-letnim specialističnim študijem, ima visoko izobrazbo, z višjo (višje med. sestre, rentgenski tehnik, fizioterapevti) jih je 11, srednjo pa ima 42 delavcev (predvsem medicinskih sester). Osem je visokokvalificiranih in osem kvalificiranih delavcev ter 11 čistilk.

### Prednosti novega zdravstvenega doma

Vsi, ki smo leta in leta zahajali v stari zdravstveni dom, vemo, kakšna utesnjenost je vladala v njem. Spomnimo se samo »prijetnega« odhoda iz laboratorija v sanitarije mimo vrste čakajočih pred zobozdravstveno ambulanto. Prostori v novem zdravstvenem domu zgrajenim s samopripevkom, so trikrat večji kot prejšnji.

Nekateri menijo celo, da je prevelik. Ne pozabimo pa, da ga ne gradimo vsakih pet let, še celo vsakih 50 let ne. Bolnikom je poleg osnovnega zdr. varstva, na voljo še cela kopica specialističnih uslug, za katere je bilo treba prej v Ljubljano, to pa je bila izguba časa in denarja, pa tudi velik napor za pacienta. Specialistično službo opravljajo večinoma zunanji sodelavci nekaj

krat tedensko, pravzaprav odvisno od potreb. Tako imajo: internista, rentgenologa, okulista, ginekologa, otorinolaringologa, ortopeda, če jih naštejemo le nekaj.

### Najvažnejše je osnovno varstvo

Za osnovno varstvo je dobro poskrbljeno. Vsak dan sta dve do tri splošne ordinaciji dopolne in popoldne, zdravstvena ekipa za

izmero pljučnih funkcij), avdiometer (za preiskavo sluha), ki bi ga radi kombinirali še s komoro za ublažitev hrupa, multivac za zobno protetiko, zelo pa si želijo kompletno odelco, za sedaj je imajo le en del. Ta stane okrog 200.000 mark. Morda bosta posodili del deviz Predilnica in Lesna industrija, vendar je danes povsod težko za devize. Pri nakupu vsega tega je seveda moč

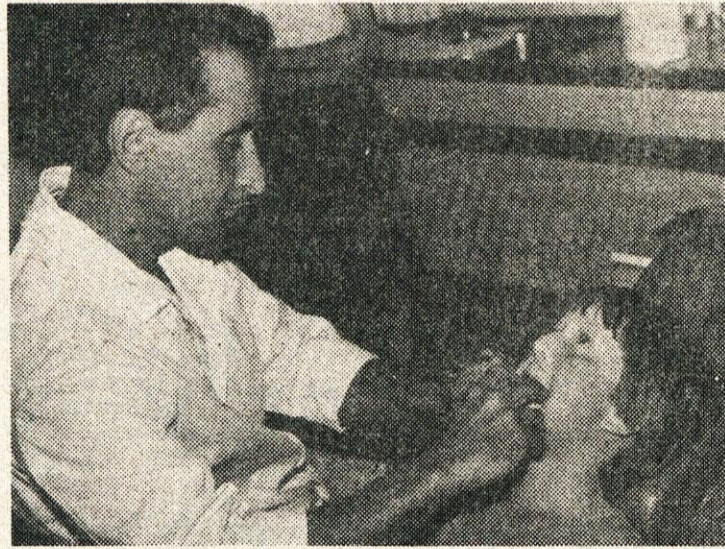

Ortodonta otroci čedalje pogosteje obiskujejo. (Foto: GO)

šolske in predšolske otroke ter seveda zobozdravstvena služba, kjer imajo 10 stomatologov in ortodontov. Bojazen, da bi kdo ne prišel na vrsto, je torej odveč, malo pa je seveda treba počakati. Iz pogovora s pacienti je bilo izluščiti, da se je čakanje občutno skrajšalo. Ordinacijski čas je od 7. — 13. ure popoldne in od 13. — 19. ure popoldne, dežurstvo pa je seveda neprekinjeno, dan in noč.

Naša občina je po površini kar velika. Tudi teren za obiske je ponekod zelo težak (Hude Ravne, Kostanjevica), zato ne vzemirajmo dežurnih zdravnikov za vsako malenkost. Le tako bodo lahko hitro in učinkovito pomagali najtežjim bolnikom. Klici na dom so sezonskega značaja, največ jih je spomladi in pozimi. V primeru nesreče pa je, kot pravijo, moč v najkrajšem možnem času poklicati dovolj medicinskega osebja.

### Kvalitetno zdravljenje ni poceni

Specialisti, ki prihajajo k nam, želijo kar najbolj opravljati svoje delo; To pa v današnjem času ne gre brez številnih aparatov, ki so zelo drage, tiste uvožene, pa sedaj komaj dosegljive. Našteli so nekaj nujno potrebnih aparatov, ki omogočajo hitrejšo in natančnejšo preiskavo, za katere je bilo prej treba v Ljubljano. Naj omenim pravkar kupljeni coultter (za natančnejšo preiskavo krvi), vitalograf (za

varčevati, najenostavneje tako, da aparat ne kupijo, vendar gre vse to edino v škodo bolnikov.

Zobozdravniki imajo svoje ordinacije zelo moderno opremljene. Nekateri pravijo, da sedaj bolečin skorajda ne čutiš več. Veselje je pogledati tudi oddelek fizioterapije, za katerega trdijo, da je med najbolj opremljenimi sploh in je velika pridobitev za bolnike.

Preveč prostora bi porabila, če bi hotela naštet, kaj vse je še novega v zdravstvenem domu, ne morem pa mimo organizacije zdravstvenega varstva otrok. Starši bi bili seveda najbolj veseli, da ne bi bilo treba z bolnim otrokom nikoli prestopiti praga otroške ambulante. Ko pa pripeljemo otroka k zdravniku, lahko rečemo, da je za najmlajše občane res dobro poskrbljeno. Od ekipe, ki dela z otroki, pričakujemo poleg strokovnosti tudi ljubezniv pristop, tega pa tukaj ne manjka.

O zdravstvenem varstvu bomo pisali še v naslednji številki glasila. Objavili bomo tudi pogovore s pacienti in nekatere njihove pripombe. Za konec le še to:

Tako lepo zastavljenemu zdravstvu se bomo težko odrekli, seveda pa bo treba tudi na tem področju poiskati vse skrite rezerve, ki bodo pomagale k boljšemu gospodarjenju.

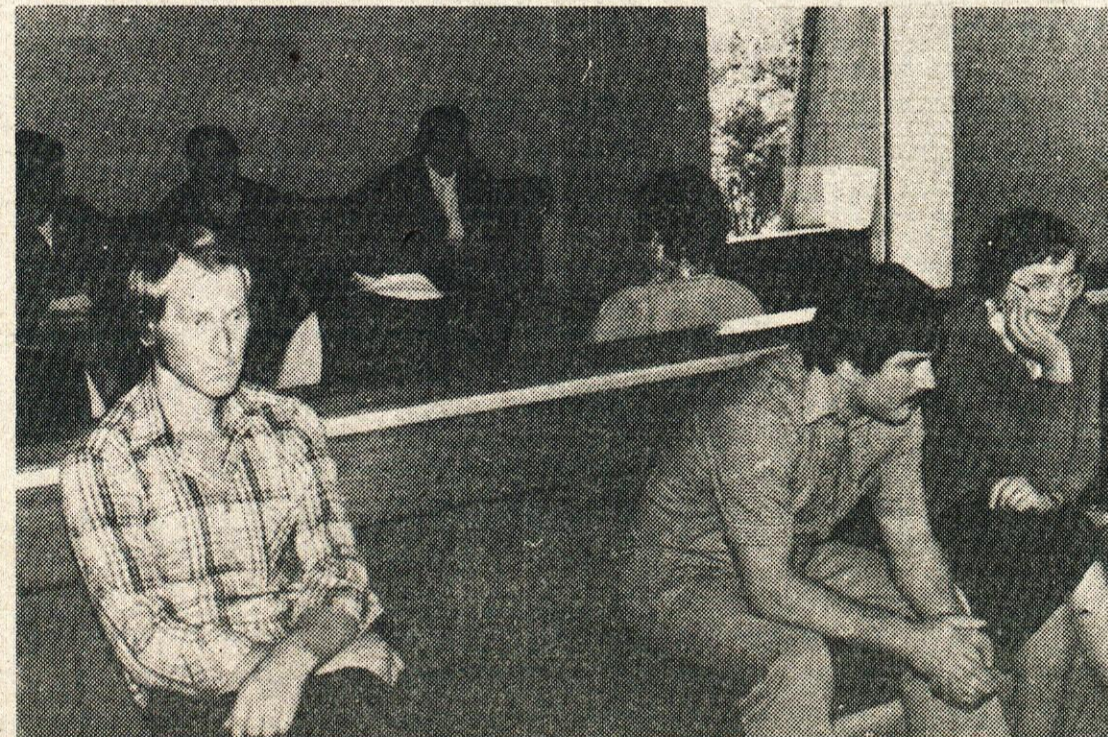

Vrste čakajočih so že manjše. (Foto: GO)

## Razvojni štabi tekoče delajo

Da bi učinkoviteje spremljal poslovanje delovnih organizacij naše občine v težjih pogojih gospodarjenja, je izvršni svet občinske skupščine Litija ustanovil 9-članski krizni štab, ki se je kasneje preimenoval v razvojni štab. Da bi bil občinski razvojni štab kos zahtevni in obsežni nalogi, je zahteval od vseh OZD na območju litijske občine, da formirajo tudi same svoje razvojne štabe. Tako so vse delovne organizacije z našega območja pristopile k tedenskemu spremljanju svojega gospodarjenja (in tudi k sprot-

nem poročanju občinskemu razvojnemu štabu).

Približno polovica delovnih organizacij je že pripravila operativne plane, ki pa jih sproti dopolnjujejo. Razvojni štab pri izvršnem svetu Litija razumljivo ne more podrobno ocenjevati tedenskih poročil posameznih delovnih organizacij, lahko pa jih spremlja in ugotavlja, kje se programi izvajajo in kje ne. Sprejel je sklep, da bo reševal vse tiste probleme, ki jih je možno reševati na ravni občine, predvsem pa: delno

likvidnost, prezaposlitve, morebitne odložitve anuitet pri skladu za gospodarski razvoj itd.

V razvojne štabe OZD so bili imenovani najodgovornejši delavci, od poslovnih organov do predstavnikov delavskega sveta in družbenopolitičnih organizacij v OZD. Takšni ljudje pa bodo vsekakor sposobni pripraviti konkretne ukrepe za odpravljanje problemov, ki jih program nakazuje. Samo načelna stališča bodo odločno premalo.

### OB POLLETNIH REZULTATIH GOSPODARJENJA

## Podatki kažejo na dobro gospodarjenje

Gospodarska gibanja v prvem polletju letošnjega leta lahko kljub določenim odstopanjem ocenimo ugodno.

Celotni prihodek je porasel za 24 odstotkov glede na isto lansko obdobje. Največ so ustvarile največje delovne organizacije v občini — Usnjarna Šmartno 27 odstotkov, Predilnica 25 odstotkov in Lesna industrija Litija 13,5 odstotkov.

### Dohodek 24 odstotkov višji kot v istem času lani

Organizacije združenega dela v gospodarstvu so dosegle 748 073 tisoč din dohodka, dohodek na delavca pa je znašal 213 613 din in je bil večji za 25 odstotkov. Za akumulacijo so razporedile organizacije združenega dela 22 odstotkov, za reprodukcijo (akumulacija in amortizacija) pa 36%. Kljub težavam s pomanjkanjem surovin in reprodukcijskega materiala v prvem polletju nobena delovna organizacija v občini ni poslovala z izgubo. Res pa je tudi, da nekatere del. organizacije poslujejo na robu rentabilnosti, zato pričakujejo v drugem polletju slabše poslovne rezultate.

### Izvoz je porasel

Izvojni rezultati so bili kljub težjim pogojem gospodarjenja ugodnejši kot lani. Izvoz je porasel za 46%, uvoz pa le za 15%, pokritje uvoza z izvozom se je torej od lanskega leta povečalo. Upoštevati je treba tudi, da sta dve največji litijski OZD v veliki meri odvisni od uvoza surovin. Težave, ki bodo nastale zaradi razpolaganja z manjšim odstotkom deviz kot doslej, pa bodo nastopile v večji meri že jeseni.

### Osebnih dohodki v gospodarstvu in negospodarstvu.

Gospodarstvo je razporedilo iz čistega dohodka za osebne dohodke 29 odstotkov več sredstev kot lani, kar je za spoznanje manj, kot bi po dogovoru lahko. Organizacije s področja družbenih dejavnosti pa so razporedile v ta namen 30 odstotkov več kot lani.

Poprečni osebni dohodki v gospodarstvu so bili v tem obdobju 12 628, v negospodarstvu pa 13878. Najvišje osebne dohodke so imeli v TOZD Zdravstveno varstvo, (kar je razumljivo glede na izobrazbeno strukturo zaposlenih), sledijo SIS družbenih dejavnosti in strokovne službe SKIS.

### Zaposlovanje le malenkostno narašča

V gospodarstvu je bilo zaposlenih v prvem polletju 3630 delavcev, kar je za 8 delavcev manj kot v enakem obdobju lani, v družbenih dejavnostih pa se je število delavcev povečalo za 20 delavcev, od tega največ v VVZ Litija.

Vse delovne organizacije, za katere je nesporno ugotovljeno, da so izplačale več sredstev za osebne dohodke, kot bi jih po dogovoru lahko, pa bodo morale gibanje osebnih dohodkov uskladiti z dogovorom najkasneje do konca letošnjega leta.

### ● KZ LITJA IN KZ GABROVKA — DOLE

## Načrtno razvijati kmetijstvo

Odkup pšenice in jesenska setev v obeh zadrugah potekata po načrtih. KZ Litija je sklenila s kmeti pogodbo za odkup 60 ton pšenice, odkupila pa je 61 ton, KZ Gabrovka — Dole pa je načrtovala odkup 20 ton in je plan presegla za 30%, saj je odkupila 26 ton pšenice.

Za letos planirajo skleniti pogodbe za setev pšenice v Litiji na 35 h in

Gabrovki na 15 h, odkupiti pa 70 oziroma 30 ton pšenice. Lastna proizvodnja letošnje pšenice pa je znašala v Litiji okoli 60 ton.

Zbori kmetov, na katerih sklepajo tudi pogodbe o setvi, potekajo prav v teh tednih. Kmetje, člani zadruga, se v to načrtovanje lepo vključujejo, zelo težko pa bo prepričati v načrtno setev (in kasnejši odkup).

druge, predvsem manjše kmete. Svar je v tem, da so kmetje — člani zadruga predvsem živinorejsko usmerjeni in imajo obdelovalne površine zasejane predvsem s krmnimi rastlinami. Prenekateri od njih imajo zato zelo malo prostora, da bi zasejali tudi krmna žita. Ostali kmetje, ki niso le živinorejsko usmerjeni, pa imajo dosti prostih površin za setev žita. Žal pa je uspeh KZ, da bi prepričala v načrtno setev in odkup tudi te kmete, kljub vsemu trudu zelo majhen. Stimulacije za tak odkup so raznovrstne: regres za seme, zamenjava pšenice za koruzo, kjer dobi kmet pri kg koruze še 258 din, če jo vzame v vrečah; poleg koruze pa so kmetje upravičeni še do 10% pšeničnih otrobov. Na zborih kmetov so člani zadruga predlagali, naj bi pomagale pridobivati kmete tudi tiste krajevne skupnosti, ki so kmetijsko usmerjene. Upajmo, da bo ta akcija uspela.

## Ugodnosti za člane zadruga

Člani zadruga so tudi v letošnjem letu upravičeni do raznih ugodnosti. Naj jih naštejemo le nekaj: premije za povečanje stalaža krav (od 8.000 — 10.000 din na kravo); premije za plemenske telice (okoli 4.000 din); premije za pitana goveda (tudi okoli 4.000 din); regres za nakup semenske pšenice in umetnih gnojil ter zavarovanje krav.

## Kmalu program TV Koper

Litija bo ena redkih občin, ki bodo lahko gledale štiri TV programe.

Sveti in skupščine krajevnih skupnosti Litija — levi breg, desni breg in Šmartno so se odločile, da kupijo nov pretvornik za sprejem programa TV Koper. Druge možnosti trenutno ni. Avstrijski program bi dobile le, če pride do meddržavnega dogovora, seveda pa bi bilo potrebno dokupiti še nekaj aparatov.

Novi sitarjevski pretvornik je že naročen in tudi plačan. Stane nekaj več kot 57 starih milijonov. Sredstva za nakup so prispevale prej omenjene krajevne skupnosti, manjkajoča sredstva pa je založila Kulturna skupnost Litija. Ker pa je teh sredstev še vedno premalo, so se sveti krajevnih skupnosti odločili predlagati občanom, naj prispevajo tudi sami denar v enkratnem znesku 200,00 dinarjev. Ta način zbiranja denarja je seveda neprimerno priložnejši kot samoprispevek. Velika večina občanov se strinja s tem plačilom, žal pa je še vedno nekaj takšnih, ki so proti.

Pretvornik bo izdelan v dveh mesecih in ga bodo tudi takoj po končani montaži preizkusili. Redno pa bo začel oddajati šele, ko bo gotov novi TV pretvornik na Gorišci (med Miklavžem in kamnolomom Zapodje), ki bo posrednik med oddajnikom in sprejemnikom TV programa. Tega financirajo kar tri občine: Litija, Domžale in Moste—Polje. Podpisan je poseben družbeni dogovor o zagotovitvi sredstev: RTV Ljubljana bo financirala stolp in aparature za sprejem I. TV programa, ki ga v okolici Jevnice zelo slabo sprejemajo. Obveznost občin je 360 milijonov, od tega pride na Litijo 150 milijonov, ki jih bomo prispevali delno v denarju, več pa s prostovoljnimi delom. Pri teh akcijah bodo sodelovali seveda tudi krajanje Kresnic, Jevnice, Ribč in Hotača, ki bodo tudi lahko sprejemali koprski program.

Zelo verjetno je, da bo TV pretvornik na Gorišci začel obratovati spomladi 1983. Za sprejem ne bo potrebnih nikakršnih novih anten, na sprejemniku bo treba poiskati le novo frekvenco.

Predvideva se, da bodo tudi tisti predeli, ki do sedaj niso dobivali dobrega programa s pretvornika Sitarjevca, sprejemali vse programe direktno z Gorišče. Stoodstotno dober program pa bo seveda dobil vsak, ki vidi ta hrib.

Lokacijsko in gradbeno dovoljenje sta že izdani, in to od SO Domžale, saj bo pretvornik na njenem območju. Lep sprejem pa se tako obeta tudi Dolskemu, Senožetim, Moravčam, Pečam in okoliškimi krajev.

### PISMA BRALCEV

pošiljajte na naslov:  
Glasilo občanov  
Litija, Parmova 9

Objavljamo samo pisma, ki so podpisana z imenom in priimkom ter opremljena z naslovom. Na željo avtorja teh podatkov v glasilo ne objavimo. Pisma bralcev tudi honoriramo.

### VELIKE TEŽAVE S PROSTOROM V LITIJSKI ŠOLI

## KOMAJ PREMAGUJEJO PROSTORSKO STISKO

Novo šolsko leto so na matični šoli v Litiji pričeli z velikimi prostorskimi težavami. Število učencev narašča, najbolj občutno je to v stari šoli na Rozmanovem trgu. Tudi 1. in 2. razredi so pričeli z izmenskim poukom — dopoldne in popoldne.

Stara litijska šola, o kateri je bilo že dosti napisanega, najboljše pa jo poznajo tisti, ki vanjo dan za dnem zahajajo, ima letos 16 oddelkov, v katerih je 434 učencev ter 5 oddelkov Enots s prilagojenim programom s 36 učenci. Pri tolikšnem številu otrok je bilo treba organizirati pouk v turnusih za učence 1. in 2. razredov, kar je povzročilo nove težave pri organizaciji varstva teh otrok. Ker je večina staršev zaposlenih dopoldne in bi bili šolarji tako vse dopoldne sami doma, se je močno povečal vpis v podaljšano bivanje. To pa pomeni spet več oddelkov in dodatno obremenitev prostorov.

Poleg prostorskih problemov pa ne morejo mimo neurejenih sanitarnih razmer na tej šoli, ki ne ustrezajo niti minimalnim higienskimi zahtevam, kot so voda v učilnicah, primerna osvetljenost, neprimerna stranišča ter kletne učilnice. To pa so zahteve, ki bi povzročile večje adaptacijske posege. Veliko težavo, ki je trenutno še ne čutijo, predstavlja ogrevanje šole. Stare peči za centralno ogrevanje in ves sistem ogrevanja na stari šoli je že tako iztrošen, da kljub vsem prizadevanjem ni moč ogreti prostorov nad 15° C. To pa je za sedenje v klopih odločno premalo. Na novi šoli, ki je bila grajena

za 16 oddelkov, imajo 23 oddelkov, poleg tega pa še 2 oddelka podaljšanega bivanja, torej kar 9 oddelkov več, kot jih prostorsko normalno zmore šola. Problem rešujejo tako, da ima 8 oddelkov od 1. do 4. razreda pouk v turnusu. Na višji stopnji si pomagajo z zasilnim prostorom nad knjižnico, kjer je učilnica za pouk tehnične vzgoje. Odprt pa ostaja problem dveh oddelkov podaljšanega bivanja, ki gostujeta v jedilnici, kar pa ne ustreza minimalnim delovnim pogojem. Problem je tudi telovadnica, ki je tako zasedena, da učenci nižje stopnje od 1. do 4. razreda lahko pridejo vanjo le takrat, ko imajo popoldanski pouk. Kljub hudim prostorskim težavam so si pri organizaciji pouka prizadevali, da bi čim bolj ustregli željam staršev, posebno pa jih je pri tem vodila težnja, da bi učenci lahko preživeli čim več časa skupaj s starši. Pričakujejo pa, da bodo težave v prihodnjih letih še večje, če ne bodo uspeli pridobiti potrebnih dodatnih prostorov.

Morda vse to zveni kot alarm, kot izsiljevanje, toda zavedati se moramo, da to šolo obiskujejo naši otroci in da smo jim vsi skupaj dolžni zagotoviti ustrežne in predvsem zdrave pogoje za normalno delo. Kdaj bo torej zrasla nova šola na Ježi?

## OSKRBA Z DRVMI



V skladišču Gozdnega obrata v Litiji imajo zadosti velike in stalne zaloge drv za kurjavo. (Foto: GO)

Zima je pred vrati in marsikateri pogovor steče o oskrbi s kurjavo. Kako bomo kurili, kaj bi bilo ceneje, in seveda, kakšno kurjavo je sploh moč dobiti.

O kurilnem olju smo pisali že v eni prejšnjih števil. Upamo, da obljube Istra Benza niso bile prenačljene. Kako je s premogom, tudi vemo. Prav zdaj je v teku akcija izvršnega sveta občinske skupščine Litija, ki skuša navezati stike z REK Trbovlje in tako zagotoviti nekaj več premoga (o rezultatih teh dogovorjanj bomo še pisali).

Kot kaže, se bomo edinole z drvmi v tej sezoni lahko dobro oskrbeli. Delavci Lesne industrije Litija lahko kupujejo po dokaj ugodnih cenah

odpadke, ki nastanejo pri obdelavi lesa. V Gozdnem obratu Litija pa so se za zimo dobro založili z drvmi. Na zalogi imajo mešana drva trdih listavcev. Občani, ki se želijo oskrbeti z drvmi, naj prijavijo svoje potrebe na sedežu Gozdnega obrata (Ustje 39) ali pa na skladišču ob železnici pod starim zdravstvenim domom. Manjše količine dobijo lahko takoj na skladišču, večjo količino drv pa pripeljejo na dom gozdarji sami in zaračunajo le malenkostne prevozne stroške.

Cena je 1570,00 din za 1 m<sup>3</sup> oziroma 1020,50 din za en prostorni meter. Pohitite s prijavi.

### ● INFORMACIJA O MOŽNOSTI PRIDOBITVE TELEFONSKEGA PRIKLJUČKA

## Kako do telefona?

Podjetje za PTT promet Ljubljana je v letošnjem letu dokončalo investicijo krajevnih PTT kabelskih mreže za mesto Litija in Šmartno, s čimer so dani pogoji za vključitev novih telefonskih naročnikov. V pošti Litija je 600 prostih števil in bodo razdeljene med krajevne skupnosti: Litija — levi breg, Litija — desni breg, Šmartno, Kostreznica, Vintarjevca, Štangarske Poljane, Štanga in Jablaniška dolina.

Glede na to, da do krajevnih skupnosti Kostreznica, Vintarjevca, Štangarske Poljane, Štanga in Jablaniška dolina niso zgrajene ustrezne PTT linije niti ni izgradnja teh v srednjeročnem planu območne SIS za PTT Ljubljana, morajo po sprejetih dogovorih te linije zgraditi interesi s posamezne pošte oziroma krajevne skupnosti sami. Stroški izgradnje teh linij so preveliki, da bi jih zmogli sami novi naročniki po teh krajevnih skupnostih. Zaradi tega poteka v občini akcija, da bi vse našete krajevne skupnosti vključeno z Litijo in Šmartnim solidarno financirale potrebne nove PTT vode.

Predlog višine prispevka pripravlja Sekcija za PTT pri OK SZDL Litija. Koncem meseca septembra bo posredovala predloge sklepov krajevnim skupnostim, ki jih bodo morale obravnavati in o njih odločati na skupščinah krajevnih skupnosti. Na podlagi teh odločitev bo možno takoj priključevati nove naročnike v Litiji in Šmartnem, v zunanjih krajevnih skupnostih pa šele po dograditvi novih PTT linij. Če bo odločitev o predlagani solidarnosti sprejeta, bodo KS izdajale soglasja za priključitev (na podlagi plačanih prispevkov) že letos.

### ● BOLJŠA ORGANIZIRANOST LITIJSKIH OBRTNIKOV

## Močno obrtno združenje v Litiji

Obrtno združenje deluje kot zbornični sistem združevanja obrtnikov od začetka 1974. leta dalje. Prizadeva si za napredek tehnologije in boljše izkoriščanje zmogljivosti, za razvoj vseh oblik poslovanja — tehničnega sodelovanja, skupno proučevanje trga, članom pa nudi tudi pravne in druge nasvete.

Najvišja organa združenja sta 30-članska skupščina in 13-članski izvršilni odbor. Funkcijo predsednika so obrtniki v novi organiziranosti zaupali Zlatu Mantlu. V okviru združenja deluje še sekcija za gostinstvo in sekcija avtoprevoznikov, kreditni odbor, nadzorni odbor in odbor za šport in rekreacijo. Obrtno združenje Litija sodi po številu obrtnikov med manjša združenja v Sloveniji. Od skupnega števila 8353 aktivnih

prebivalcev v občini (po podatkih zadnjega popisa prebivalstva) dela danes v obrtništvu 455 občanov, od tega je 217 rednih obrtnikov, 168 delavcev in učencev pri obrtnikih in 70 občanov, ki opravljajo obrt kot postransko dejavnost. Imamo 47 avtoprevoznikov, ki skupaj predstavljajo kar močan prevoznik park. 55 obrtnikov se ukvarja s storitveno dejavnostjo. Zanimivo bi bilo morda še to, da je v naši občini 23 privatnih go-

stlin, 5 bifejev ter 1 disko. Razpolagajo pa s 1468 sedeži ter 11 ležišči.

Obrtniki imajo svojo delegatsko bazo v Zboru združenega dela ter samoupravnih interesnih skupnostih, so pa tudi člani skupne delegacije za ljubljansko regijo v republiški skupščini. Njihov predstavnik v izvršnem svetu je Tone Breskvar.

Kljub majhnemu številu obrtnikov so v njihovih vrstah zelo sposobni strokovnjaki, ki uspešno sledijo napredku in dosega dobre poslovne rezultate. Z vključevanjem svojih izdelkov v proizvodne procese organizacij združenega dela pa prispevajo tudi svoj delež k zmanjšanju uvoza.

## PAPRIKA ZA OZIMNICO



Vežir BEGAJ z nečakoma Fatmirom in Jahirom ter Mehdi Begaj z bratom Šaipom skrbijo za dobro založenost z zelenjavo in sadjem v Litiji in Šmartnem. V Litiji žal nimajo hladilnice, zato zelenjavo vozijo nekajkrat tedensko iz Zagreba. Skoraj vedno imajo tudi južno sadje, čeprav ga nikjer drugje ni dobiti. Za ozimnico so preskrbeli velike količine vseh vrst paprike in čebule. Oboje bodo prodajali po 30 din. (Foto: GO).

## Zanimanje za letovanje otrok

V Mladinskem zdravilišču in letovališču na Debelem rtiču pri Kopru je preživljalo letošnje počitnice 110 šolarjev naše občine, in sicer od 17. do 31. julija. Za njihovo varnost je skrbelo 8 vzgojiteljev ter 2 učitelja plavanja. Ker so prevladovali učenci nižjih razredov, jih večina ob prihodu na morje ni znala plavati. Lepo vreme, ki nam je bilo naklonjeno prvi teden in prizadevnost vodičev sta pripomogla, da so skoraj vsi osvojili osnovne plavalne veščine. V prostem času smo prirejali družabne igre, športna srečanja ter organizirali krajše izlete. Skupnost otroškega varstva, ki je vsa leta organizator letovanja, nam je omogočila brezplačen avtobusni izlet ob slovenski obali, kjer so učenci spoznali znamenitosti Pirana in Portoroža.

Omeniti moram še zanimiva dogodka. Z nami je letovalo tudi 9 mladih Makedoncev iz Prilepa, ki so bili gostje Rdečega križa Slovenije; jezik ni bil ovira za sporazumevanje in otroci so se hitro spoprijateljili ter odigrali več športnih srečanj. Med makedonskimi člani RK je bila tudi osnovnošolka Tatjana Atanasovska, ki je iz Prilepa prva ponesla letošnjo štafeto mladosti. Litijani smo v sodelovanju z Makedonci, Velenjčani in Trboveljčani pripravili kulturni program za ves Debeli rtič na predvečer dneva vstaje.

V soboto, 24. julija, je obiskala zdravilišče članica predsedstva SR Slovenije tov. Vida Tomšičeva. Visoko gostjo, ki jo je spremljala Ivica Znidaršič, predsednica Rdečega križa Slovenije, sta pozdravila s šopkom cvetja Špela in Jernej Kovič iz Litije; po sprejemu si je tov. Tomšičeva ogledala naš paviljon ter pohvalila njegovo urejenost.

Letos je že drugič zapored organizator letovanja rezerviral za šolarje 120 mest. Prejšnja leta smo jih imeli 150, a je vedno ostalo nekaj praznih. Letos je bilo drugače; zanimanje za letovanje narašča in nekaj otrok nismo mogli več sprejeti. Ze prihodnje leto se bo najbrž morala Skupnost otroškega varstva odločiti za nekdanje število.

B.Ž.



Na Debelem rtiču je letovalo 53 predšolskih otrok. Zanje je skrbelo šest vzgojiteljic, ki so se zelo potrudile, da so malčki preživeli deset res prijetnih dni ob morju. Vreme je bilo sončno, otroci zdravi, domotožje jih ni mučilo, tudi s hrano so se pohvalili. Večji del dneva so otroci preživeli ob morju. Spoznavali so bližnjo okolico, podali pa so se tudi do Pirana, kjer so si ogledali akvarij. Škoda, da poltje tako hitro mine.

## NOVA IMENA ULIC V LITJI

Geodetska uprava Litija ugotavlja, da je potrebno določiti imena novo zgrajenim cestam, nekatere pa je potrebno spremeniti na osnovi zakona o imenovanju ulic, naselij in stavb.

Nekaj predlogov novih imen je že zbranih, vendar zaenkrat še niso dokončni. V krajevni skupnosti Litija — levi breg bo treba imenovati ceste, ki poteka od Kidričeve ceste ob starih blokkih in novem naselju na Graški Dobravi proti Praproščam in Svibnu. Predlog: Na Dobravo.

Predvideno ime za cesto, ki bo zgrajena na osnovi zazidalnega načrta GS 4/1 in bo povezovala Prisojno ulico in prej omenjeno cesto, bi bilo: Prečna ulica

Spremenijo pa se: Badjurova ulica, Bevkova ulica, Prisojna

ulica, Ponoviška cesta in Cankarjeva ulica

— Badjurova ulica se spremeni tako, da še naprej ostanejo pod istim imenom hišne številke od 1—9 in od 2—10. Na osnovi veljavnih predpisov Badjurova ulica ne more biti krožna, zato je cesto, ki zajema hišne številke od 11-21 in od 12—22, potrebno preimenovali.

Predlog: Rožna ulica  
— Bevkova ulica se podaljša od Marokove poti do Graške ceste.

— Prisojna ulica se podaljša do Prečne ulice.

— Ponoviška cesta poteka od mostu do ponoviške zapornice.

— Cankarjeva ulica se podaljša do mostu.

V krajevni skupnosti Litija — desni breg bo potrebno imenovati:

— cesto, ki poteka od mostu proti Zasavju. Predlog: Zasavska cesta

— cesto, ki poteka od Zasavske ceste do Grbinske ceste.

Predlog: Župančičeva ulica  
— cesto, ki poteka od Partizanske poti v obliki podkve in se vrača nazaj na Partizansko pot v novem naselju na Grbinu oziroma Litijski Dobravi. Predlog: Ulica bratov Poglajen

Spremeni pa se: Brodarska cesta, in sicer tako, da le — ta po novem poteka od Zasavske ceste pred bencinsko črpalko do Župančičeve ulice pri avtopralnici, preostali del pa se ukine.

**Mnenja in pripombe o novih imenih lahko dajo občani na Geodetsko upravo Litija ali neposredno na sveta KS Litija levi in desni breg. Na osnovi stališč svetov obh krajevnih skupnosti bo geodetska uprava pripravila ustrezen osnutek odloka, ki bo nadomestil predlog teh pobud.**

## Tudi v vrtcu se je pričelo šolsko leto

V vrtcu otroški živ-zav nikoli ne preneha, vendar se pravo organizirano vzgojno delo prične v mesecu septembru. To je čas, ko se novinci, ki prvič stopijo v vrtec, privajajo na nov način življenja. Letos je bilo v VVO Litija sprejetih 92 novincev, od tega največ (48) v vrtec Medvedek na Graški Dobravi.

Seveda pa vseh otrok ni bilo mogoče sprejeti v organizirano redšolsko varstvo. Najtežja je situacija v KS Šmartno, kjer je zmanjkalo prostora za 16 otrok. Vsega skupaj je bilo odklonjenih 36 otrok, kljub temu, da so oddelki prenatrpani in presejajo dovoljene normative, prošnje za sprejem pa še vedno prihajajo. Potreba po širjenju prostorskih kapacitet je nujna. S sredstvi samoprispeljka III smo pričeli graditi vrtec v Jevnici. Predvidevamo, da bomo z organizirano dejavnostjo pričeli v prihodnjem šolskem letu. Prav tako bomo razširili vrtec „Najdihojca“ v Litiji ter „Ciciban“ v Šmartnem, kjer so potrebe največje. V nekaj letih, bo nujno preiti na postopen prehod na celoletno malo šolo, saj smo ena redkih občin v SRS, ki izvaja le 120-urni program.

V šolskem letu 1982/83 sta vzgoja in varstvo organizirana v 19 oddelkih ter petih enotah. V VVE „Medvedek“, sta organizirana dva oddelka jasli, v VVE „Najdihojca“ pa je razvojni oddelk za rotene otroke. Varstvo obiskuje 386 otrok.



### Število otrok po enotah v letu 1982/83

„Najdihojca“ — Litija	141 otrok
„Medvedek“ — Litija	112 otrok
„Jasli“ — Litija	28 otrok
„Ciciban“ — Šmartno	68 otrok
„Sava“ — Sava	17 otrok
„Kresnička“ — Kresnice	20 otrok
<b>Skupaj</b>	<b>386 otrok</b>

## PRODAJA ŠOLSKIH KNJIG TUDI V ŠOLAH

Knjigarna Državne založbe Slovenije v Litiji je bila letos že od začetka julija dobro založena z vsem, kar potrebujejo naši šolarji. Tudi starši so se pravočasneje odločili za nakup šolskih potrebščin, tako da prve dni septembra ni bilo prehude gneče. Res pa je tudi, da so prodajalci prve septembrske dni dežurali v knjigarni od jutra do večera.

Litijska in gabrovska šola sta se odločili za organiziran nakup delovnih zvezkov in so jih tako učenci dobili v šoli. Zanje so plačali prav toliko, kot bi v knjigarni, šola pa je dobila na končni znesek 5% popusta. Ta denar bodo šole koristno uporabile za šolske ekskurzije ali pa za nakup knjig, ki jih šolarji dobijo koncem leta za darilo.

Večino šolskih knjig in delovnih zvezkov so imeli v knjigarni ves čas na zalogi. V tisku je še nekaj knjig, vendar jih kmalu pričakujejo. To so: berilo za 4. razred, učbenik in delovni zvezek za angleški jezik za 8. razred, Naš jezik 3, srbohrvatski delovni zvezek in zemljepisni učbenik za 7. razred. 1. septembra so dobili v prodajo učbenik kemije za 7. razred, tako da so ga učenci še pravočasno dobili.

Nekaj knjig pa je razprodanih: matematika za 2. razred, Moja igra je delo za 1. razred, angleški učbenik za 5. razred ter spozna-

vanje narave in družbe za 5. razred (naslednje leto bo novo). Oktobra letos se bo knjigarna selila v nove prostore (pritličje

nove občinske skupščine). Ob-ljubljajo, da bodo imeli v večjih prostorih na voljo tudi knjige za srednje šole.



Litijska-knjigarna se bo kmalu preselila v nove prostore v stanovanjsko—poslovnem centru. (Foto: GO)

## Zamenjava osebnih izkaznic

**Oddelek za notranje zadeve obvešča občane, da bo nadaljeval zamenjavo osebnih izkaznic po krajevnih skupnostih, in sicer:**

V SOBOTO, 2. OKTOBRA, OD 8. ure DALJE V MORAVČAH PRI GABROVKI (pri Mantel) za naselja: Moravče, Hohovica, Gobnik, Kamni vrh, Gabrska gora, Okrog, Javorje, Nova Gora, Laze pri Gobniku, Podpeč pod Skalo in Križišče pri Čatežu.

V NEDELJO, 3. OKTOBRA, OD 7. ure DALJE V GABROVKI (Krajevni urad) za ostala naselja KS Gabrovka.

V SOBOTO, 9. OKTOBRA, od 8. ure DALJE V KS DOLE V GRADIŠČU (Osnovna šola) za naselja: Gradišče, Prelesje, Ježevce, Ravne, Strmec in Kostanjevica.

V NEDELJO, 10. OKTOBRA, od 7. ure DALJE V DOLAH (Krajevni urad) za vsa ostala naselja KS Dole.

V SOBOTO, 16. OKTOBRA, OD 8. ure DALJE na VAČAH (Krajevni urad) za vsa naselja KS Vače.

V NEDELJO, 17. OKTOBRA, od 8. ure DALJE V KS POLŠNIK (Osnovna šola) za vsa naselja KS Polšnik.

Prosimo vse občane omenjenih krajevnih skupnosti, da prinesejo s seboj:

1. rojstni list
2. potrdilo o državljanstvu
3. obrazec DEMŠO 4
4. dve fotografiji velikosti 3X3,5 cm

Če občani omenjenih dokumentov nimajo doma, naj pridejo vseeno, da bodo dali prstni odtis in bodo osebne izkaznice prejeli po pošti.

Ponovno obveščamo občane vseh krajevnih skupnosti, da na oddelku za notranje zadeve lahko zamenjajo osebne izkaznice vsak dan, ko so uradne ure.

ODDELEK ZA NOTRANJE ZADEVE

## Organizacija pouka v novem šolskem letu

Novo šolsko leto se je začelo in s tem vsakoletne organizacijske težave, ki jih je bilo treba reševati z dobro mero natančnosti, odgovornosti in strokovnosti.

Skupno število oddelkov v občini	96,5	2175 učencev
— od tega je kombiniranih odd.	24,5	453 učencev
— čistih oddelkov pa je	72	1722

podaljšano bivanje varstvo vozačev	9 odd.	221 učencev
	12 odd.	394 učencev

Osnovna šola Dušan Kveder Tomaž bo imela 52 oddelkov, pet oddelkov pa še Enota s prilagojenim programom, v osnovni šoli Franc Rozman Stane so organizirali 26,5 oddelkov, pouk v šoli Lojze Hostnik — Jovo pa poteka v 13 oddelkih. Želja vseh vodstev šol je, da bi bilo čim manj oddelkov s kombiniranim poukom (učence različnih razredov hkrati poučuje isti učitelj), žal pa se temu zaradi premajhnega števila učencev na nekaterih podružničnih šolah in seveda premajhnih sredstev ne da izogniti.

Edina celodnevna osnovna šola v naši občini, Gabrovska, je želela preiti na nov način dela tudi v 5. razredih (do sedaj samo na nižji stopnji), vendar je to neizvedljivo zaradi gospodarskih težav. Imamo pa na naših šolah precej več podaljšanega bivanja in varstva vozačev, kar je pravzaprav tudi v dobro naših otrok.



## KS LITJA — LEVI BREG

### Prvi dnevi so najbolj nevarni



S prvimi septembrom, ko se prične pouk v šolah, se na cestah v KS Litija — levi breg močno poveča promet motornih vozil. Prav tako pa so pločniki in prehodi za pešce v jutranjih urah in okrog poldneva polni osnovnošolcev, na katere prežijo mnoge nevarnosti cestnega prometa.

V krajevni skupnosti Litija — levi breg so se zaradi tega odločili, da v prvih treh dneh pouka v novem šolskem letu organizirajo pripadnike narodne zaščite, ki so nadzorovali predvsem gibanje osnovnošolcev na prometnih križiščih in prehodih za pešce. Pomoč je bila dobrodošla, saj se je pokazalo, da je marsikateri učenec med počitnicami pozabil na prometne predpise. Na fotografiji: Rudi Brne je pazil na promet pri trgovini na Graški Dobravi.

## KRAJEVNA SKUPNOST VAČE

### Uredili šolsko okolico

Med počitnicami je OŠ Vače ob sodelovanju sveta staršev in KS organizirala delovno akcijo za ureditev šolske okolice.

Delo je bilo dobro organizirano, zato je potekalo hitro in uspešno. Zidarska dela je vodil Ivan Bizjak. Položili so robnike ob vhodu v šolo in uredili kanal, druga skupina pa je urejala zaščitno ograjo na igrišču. KS je poskrbela za jedačo in pijačo delavcev.

Ker je zmanjkalo peska, so se dogovorili za ponovno akcijo. Dela še niso zaključena, zato bo ponovna akcija v septembru, kjer bodo sodelovali tudi učenci 8. razreda.

A.B.

## KS PRIMSKOVO

### Ustanovili so mladinsko organizacijo

Ker je OO ZSMS Primskovo šele v povojih, naj povemo, da je to jubilejna, petdeseta mladinska organizacija v naši občini, bodo morali s svojim delom dokazati, da tudi mladi lahko prispevajo velik delež k razvoju kraja. Njen prvi predsednik je Bregar Rudolf, v okviru OO ZSMS pa je bilo ustanovljeno tudi Športno društvo, ki ga vodi Rozina Drago ter Kulturno društvo s predsednico Selan Slavko.

Trenutno jih pestijo finančne težave, vendar jim bo pri delu

nudila pomoč KS in druge DPO kraja. Se vedno pa jim bo glavni vir sredstev članarina.

Prodajam 18 arov zazidljivega zemljišča z manjšo njivo in vinogradom. Ogled je možen ob nedeljah.

— Alojz MULH  
Višnji grm št. 3  
Šmartno pri Litiji

### Prevoz delavcev

V Litiji je zaposlenih precej delavcev s Primskovega, največ v Lesni industriji, kamor jih vozi poseben kombi. Zaradi omejenega števila sedežev pa je kombi postal pretesen. Prav to pa je vzrok, da DO nerade zaposluje delavce z našega področja, saj jim ni vseeno, kako prihajajo in odhajajo z dela. S strani KS so že

večkrat sprožili akcijo za uvedbo delavske proge do Litije, vendar niso dobili optimističnih napovedi. Te akcije so se sedaj ponovno lotili, pobudnik je bila OO ZSMS, saj je za mladino ta problem toliko bolj pereč, ker bi se tudi precej mladincev rado zaposlilo.

R.B.

## KRAJEVNA SKUPNOST SAVA

### V Lešah imajo boljšo elektriko

Že vrsto let so imeli v Lešah težave z električnim tokom, zlasti v poletnih mesecih, ko je bilo treba mlatiti, spravljati seno s puhalniki in opravljati druga dela z električnimi stroji. Celo razsvetljava je bila zelo slaba. Zato ni čudno, da so delegati sveta soseske Leše na sestankih v KS Sava vse glasneje izražali zahtevo po izboljšavi električne energije.

V avgustu 1982 so veselo proslavili vsi prebivalci Leš in električarji zaključek večmesečnih del pri električni napeljavi. Dela ni bilo malo, saj so postavili 35 novih drogov in novo transformatorsko postajo.

Tudi tokrat niso občani Leš stali ob strani, zato so opravili prostovoljno naslednja dela: posekali so gozd za napeljavo visoke napetosti, izkopalni so jarke za kabel nizkega omrežja, polagali so kable in jih zasipali, pomagali so vleči žico za visoko napetost in vleči kable za nizko napetost. S traktorji so razpeljali drogove po trasi, betonske nosilce, žico in kable ter pripeljali zemljo k transformatorski postaji za ureditev okolice.

Skupna vrednost prostovoljno opravljenega dela je 200.000 din, celotna izgradnja električnega omrežja pa je ocenjena na 2000.000 din.

A.O.

## KRAJEVNA SKUPNOST VELIKA ŠTANGA

### NOVA CESTA

Krajevna skupnost Velika Štanga šteje 186 krajanov. Mnogi od njih od nekdaj odhajajo na vsakdanje delo v dolino, Šmartno, Litijo in celo v Ljubljano. Za povprečnega nedeljskega izletnika je pot do Velike Štange že kar dober zalogaj, medtem ko morajo prebivalci te prijetne vasi to pot prehoditi vsak dan. Res, da imajo (vsaj večina) prevozna sredstva, imajo pa veliko težav s cesto. Ta je slaba, strma, pozimi pa komaj prevozna, saj poteka v glavnem po gozdu, kjer se sneg dolgo zadržuje.

Krajanje Velike Štange so skle-

nili temu narediti konec. Spomladi letos so zasadili lopato in pričeli z gradnjo nove ceste. Ta poteka po južnem delu hriba, po suhem terenu, in kar je še bolj pomembno, pozimi je tam najmanj snega. Veliko dela so že vložili, kar 2239 udarniških ur.

Lastniki zemljišč so za cesto brezplačno odstopili dele svojih parcel — (cesta meri približno 1500 m).

Trasa za cesto na Veliko Štango je odprta, useki so zgrajeni in cesta ima danes, že svojo obliko. Do konca gradnje je potrebno zgraditi še cevne propuste za odvodnjavanje, utrditi bre-

žine in useke in končno nasipavanje in utrjevanje tampona. Za ta dela bodo potrebovali še 150 st. milijonov dinarjev (brez udarniškega dela). Tiha želja krajanov pa je, da bi kasneje cesti nadeli tudi asfaltno prevleko.

Na koncu pa še to. Gozdno gospodarstvo Litija gradi prav tam cesto za dovoz lesa. Začetek te ceste (spodnji del) bi lahko potekal po isti trasi kot cesta na Štango. Krajanje Velike Štange si želijo, da bi se dogovorili z Gozdnim gospodarstvom Litija, da ne bi vsak gradil ceste po svoje. To bi bil velik prispevek prizadevnim Štangarjem, pa tudi Gozdnemu gospodarstvu ne bi tem povečalo svojih stroškov.

M.M.

## KRAJEVNA SKUPNOST JEVNICA

### POLOŽILI SO ASFALT

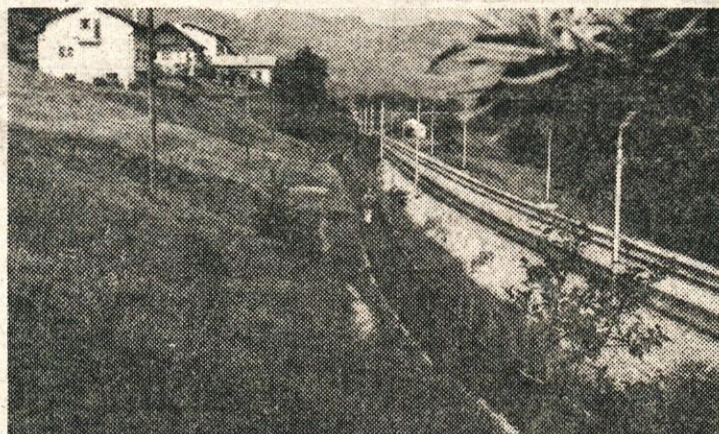

Pešpot ob železnici v Jevnici je varna za pešce. (Foto: S.R.)

V letu 1978 je bila asfaltirana cesta Jevnica—Kresniške Poljane in del ceste Jevnica—Janče. Ob tej priliki so občani naselja Kresniške Poljane organizirali položitev osnovne plasti asfalta na pešpoti. V letu 1981 je bila položena zaporna plast asfalta na cesti. Zaradi neugodne jeseni v letu 1981 so bili prisiljeni preložiti položitev zaporne plasti asfalta na pešpoti v letošnje leto. Z izvajalcem Slovenija ceste—Tehnika so se dogovorili za realizacijo naloge v soboto 26. junija 1982. Sredstva za plačilo položitve zaporne plasti na pešpoti v višini 190.000 din pa so zagotovili že v letu 1981. V akciji je sodelovalo več kot 60 občanov.

S.R.

### Telefon na Golišču

Vzporedno z izgradnjo telefonske centrale v Kresnicah so se občani naselij Golišče in Zg. Jevnica odločili za telefonsko napeljavo. Investicijo je prevzela Krajevna skupnost Jevnica. Podjetje za PTT promet je izdelalo projekt, ki je obsegal naselja: Kresniški vrh, Golišče in Zg. Jevnico. Naselje Kresniški vrh je v KS Kresnice, kar je bil spet pogoj za sodelovanje Krajevne skupnosti Kresnice in Jevnica, ki sta v letu 1981 skupaj obnovili pokopališče. Vsaka KS je na svojem območju organizirala gradnjo. Občani so sodelovali pri trasiiranju in poseku trase, darovali drogove, izkopalni jame ter postavili drogove in sodelovali pri montaži kabla. Poleg tega so prispevali za telefonski priključek 7.000 din. Preostala sredstva v višini 2.480 din pa bodo naročniki plačali ob priključitvi. Del sredstev za plačilo telefonskega priključka v višini 3.000 din bodo namenili iz sredstev II. Krajevnega samoprispevka. KS je nabavila telefonski kabel, montažni material ter plačala stroške montaže. Vrednost investicije znaša 800.000 din. Opravljenih je bilo 2000 prostovoljnih delovnih ur.



S.R.

### GRADIJO VRTEC

V juliju je GIP BETON, TOZD GRADMETAL Litija pričel z gradnjo otroškega vrtca v Jevnici. Sredstva za navedeno investicijo so zagotovljena v okviru III. občinskega samoprispevka Litija. Krajevna skupnost Jevnica je izvedla predpis, ki je pokazal upravičenost investicije, saj je prijavi 32 otrok. Povpraševanja za varstvo v otroškem vrtcu Jevnica pa so tudi v naselju Senožeti in Ribče. Trenutno so opravljena zemeljska dela ter vgrajeni temelji. Gradbeni dela potekajo v skladu s terminskim planom.

S.R.

## V spomin Janezu Planinšku



5. septembra 1982 je krajevni skupnosti Vače nastala velika vrzel. Komaj v 44. letu starosti smo izgubili predsednika soseske Cirkuše in člana predsedstva KO SZDL Vače. Kljub nesrečam, ki so ga nekajkrat za dolge mesece priklenile na posteljo in ga odtegnile tako poklicnemu, kakor tudi kmečkemu delu, je bil eden najaktivnejših članov krajevne samouprave.

Boril se je za obstoj in lepše življenje hribovskega kmeta in za uresničitev skupnih ciljev. Zagovarjal je nadaljevanje občinskega in krajevnega samoprispevka in nas prepričeval, da nam nihče ne bo pomagal, če ne bomo sami pokazali svoje pripravljenosti, žrtvovati za skupne dobrine največ, kolikor zmoremo.

Dve mandatni obdobji je bil delegat v delegaciji KS Vače za zbor krajevnih skupnosti Skupščine občine Litija, bil je član pripravljalnega odbora za uvedbo 2. krajevnega samoprispevka, eden od pobudnikov za poklicno organizirano strokovno delo v krajevni skupnosti, podpredsednik odbora za gradnjo sekundarnega krajevnega telefonskega omrežja, predvsem pa velik ljubitelj mladine.

Na njegovi zadnji poti ga je pospremila skoraj cela krajevna skupnost Vače. Obljubili smo si, da bomo kljub veliki praznini, ki je nastala z njegovim odhodom, uresničili dolgoročne naloge, ki smo jih skupaj z njim zastavili. To je bila njegova velika želja.

ANKA KOLENC

# S POSTAJE MILICE V AVGUSTU

## KRIMINAL NARAŠČA

V zadnjem času je čutili močan porast kriminalitete. Največ je množičnih tatvin koles z motorjem in koles. Zanimivo pri tem je, da večino koles z motorjem najdejo. V avgustu je bilo 6 primerov tatvin koles z motorjem.

Tudi nezaklenjena kolesa so tarča tatov. Skoraj redna praksa je, da je toliko koles, kot jih je bilo ukradenih, nato tudi najdenih, vendar žal ni lastnika, zato romajo na urad za najdene predmete pri SO Litija.

Tudi tatvine denarnic iz žepov potnikov na vlaku se večkrat pojavljajo. V avgustu so bili kar trije takšni primeri. Največ sreče je imel žepar, ki je v denarnici našel 7.200,00 din, tudi v drugi ni bil slab plen — 2.500,00 din, medtem ko je bil pri tretji, s 470,00 din malce razočaran. V vseh primerih pa so potniki svoje suknjiče z denarnico in dokumenti imeli obešene poleg svojega sedeža in niso opazili ničesar sumljivega.

## ZATAJITEV

Dne 12.8.1982 v popoldanskem času je Dragan K. prišel na ekspozituro Ljubljanske banke in iz svoje hranilne knjižice dvignil 30,00 din. Blagajničarka mu je izplačala 3.000,00 din, vendar Dragan tega ni »opazil«, temveč je odšel v gostilno in se veseljačil, toda žal ne dolgo, ker mu je to preprečil miličnik, mu denar odvzel in vrnil tja, kamor spada. Zanimivo je, da je Dragan še vedno zatrjeval, da ni vedel, da je prejel preveč denarja.

## NAKLEPNI POŽIG

Dne 3.8.1982 se je na PM zglasil občan I.B. iz okolice Litije in povedal, da mu je ponoči neznan storilec zažgal čebeljak, ki je zgorel do tal ter ga s tem oškodoval za 10.000,00 din. Tja je takoj odšel delavec milice, ki je z zbiranjem obvestil ugotovil, da je 2.8.1982 med 23. in 24. uro

prišel prijavitelj požara domov vinjen in se prepiral z ženo. Med prepriro je ženi in sinu grozil ter ju podil od hiše, zato sta mu oba prestrašena zbežala.

V prepričanju, da sta se zatekla v bližnji čebeljak, kar sta že večkrat v takih primerih storila, je I. B. odšel tja in ga zažgal, sam pa odšel k nočnemu

počitku. Čebeljak je ponoči zgorel do tal, sam pa se je šel zjutraj prepričat, če sta zgorela tudi žena in sin. Ko je videl, da verjetno nista bila v čebeljaku, je odšel na PM in podal lažno prijavo o požigu.

## Ribnik v Črnem potoku zgrajen

Prizadevni ribiči so od letošnjega aprila preuredili 600 m<sup>2</sup> močvirnate površine v ribnik. Ta bo ob normalnih naravnih pogojih preživljal do 1000 kg ribjega življa.

Prav na dan borca — 4. julij je bilo delo končano. Nasip okoli ribnika je zajel nič manj kot 7000 m<sup>3</sup> vode. Poizkusna doba za ribnik pod Bogenšperkom se je tako začela, saj so vanj vložili okoli 1000 kosov linjev, večje število ščuk, rdeče perke itd.

Ribiško društvo opozarja, da je ribnik gojitveni, zato ribolovnih dovolilnic ne izdajajo. Vsak poseg v ribnik, pa naj bo mehanški ali biološki (kopanje, pranje avtomobilov, odlaganje odpadkov) je strogo prepovedan.



Neizprosna vročina in žeja sta gospodarja RD Litija Danila Potokarja hudo izčrpala.

## PGD Vače

Prostovoljno gasilsko društvo Vače prodaja stavbo starega gasilskega doma ter dvorišče pred stavbo.

Prodaja bo 14 dni po izidu glasila. Prednost pri odkupu ima družbeni sektor.

Ogled stavbe je možen vsak dan: Gasilsko društvo Vače

## Javite svoj naslov

Vabimo naše občane, da nam sporočijo naslove tistih, ki služijo vojaški rok in bi radi prejeli Glasilo občanov. Pošiljali jim ga bomo brezplačno. Tudi drugi naši občani, ki še ne prejemate našega časopisa, javite svoj naslov.

Uredništvo

## Občani Litije in okolice

Obveščamo vas, da smo te dni odprli nov fotografski studio v Litiji, Levstikova 1, v bivših prostorih Beograjske banke.

fotografiramo: za legitimacije, portrete, poroke, pogrebe, novorojenčke, proslave, obletnice, reprodukcije starih fotografij, komercialne fotografije, izdelujemo barvne in črno-bele fotografije z vaših filmov.

Še posebno pa se priporočamo za fotografiranje otroških obletnic, po želji fotografiramo tudi doma, v okolju, kjer se otrok najbolje počuti in je pri fotografiranju sproščen in naraven.

Posebnost naše ponudbe so tudi fotografije na foto platnu-tkanini, ki so zelo zanimive kot fototapete ali pa napete fotografije kot slike. Omenjena dela opravimo v črno-beli in kolor tehniki, v neomejeni velikosti in količini. V obliki diapozitivov ali fotografij.

Vljudno se priporočamo in vas pričakujemo

Foto studio Litija

Na gasilski veselici v Kostrevnici 14.8.1982 sem izgubila ročno zapestnico iz belega zlata. Poštenega najditelja prosim, da mi jo proti ustreznim nagradam vrne. Vrne naj jo v uredništvo Glasila občanov.

Avto Zastava 101 confort, letnik 1980, prevoženih 21.000 km, odlično ohranjen, z radiom, prodam za 200.000 din. NASLOV V UREDNIŠTVU

V službo sprejemem inštalaterja za dela na vodovodu in centralni kurjavi. Telefon 881 400 Molka Alojz Badjurova 6 Litija

Oglasil se nam je vojak Sandi Gombač, ki služi vojaški rok v Beogradu. Veseli nas, da mu časopis pomeni vez med domačim krajem in »kasarno«. Tudi mi ga lepo pozdravljamo.

Na podlagi sklepa pristojnega skupnega organa pri Samoupravni stanovanjski skupnosti občine Litija, sprejetega na seji dne 9.9.1982 razpisujemo

## JAVNI NATEČAJ

za oddajo v najem neopremljeni poslovni prostor v stanovanjsko—poslovni hiši, Valvazorjev trg 11, za gostinsko dejavnost.

Poslovni prostor je v kletni etaži in v celoti adaptiran. Poslovni prostor obsega: dve gostinski sobi, kuhinjo, sanitarije za osebje, sanitarije za goste (ločeno). Skupna površina vseh prostorov znaša 69,25 m<sup>2</sup>. Pogoji oddaje poslovnega prostora:

1. Najemnina za m<sup>2</sup> poslovnega prostora znaša din 105,00 na mesec.
2. V primeru, da se prijavi na natečaj, mora izpolnjevati občan pogoje za pridobitev obrtnega dovoljenja (pismeno potrjeno pristojnega občinskega upravnega organa je sestavni del ponudbe).
3. V primeru, da na natečaju uspe, je dolžan ob sklenitvi najemne pogodbe vplačati finančno udeležbo na račun stanovanjske skupnosti v višini 30.000,00 din. Finančna udeležba je posojilo stanovanjski skupnosti za dobo 10 let in 3% obrestno mero.
4. Ponudnik se je dolžan obvezati plačevati obratovalne stroške, komunalne storitve ter druge prispevke. Pogodbo o najemu poslovnega prostora je možno skleniti takoj po ugotovitvi najugodnejšega ponudnika. Ob izpolnjevanju vseh navedenih pogojev imajo prednost za pridobitev poslovnega prostora v najem organizacije združenega dela, ki so registrirane za gostinsko dejavnost. Sedanjí najemnik želi odprodati vso opremo, ki je njegova last, zato se ponudniki z njim lahko dogovorijo o odkupu opreme.

Interesenti naj vložijo ponudbo z vsemi prilogami na naslov: Samoupravna stanovanjska skupnost občine Litija, Litija, Jerbova 6.

Ponudba mora biti dostavljena v zaprti kuverti z napisom: Javni natečaj za poslovni prostor Valvazorjev trg 11.

Rok za sprejem pismenih ponudb je do vključno 10. oktobra 1982.

O sklepu odbora glede izbire najugodnejšega ponudnika bodo ponudniki pismeno obveščeni.

Samoupravna stanovanjska skupnost občine Litija

Na podlagi sklepa pristojnega skupnega organa pri Samoupravni stanovanjski skupnosti občine Litija, sprejetega na seji dne 30.8.1982, in v soglasju s Krajevno skupnostjo Vače, razpisujemo

## JAVNI NATEČAJ

za oddajo v najem neopremljeni poslovni prostor v stanovanjsko—poslovni hiši, Vače 29 za gostinsko dejavnost.

Poslovni prostori so v pritlični etaži in v I. nadstropju.

Poslovni prostor obsega:  
— v pritličju tri gostinske sobe, kuhinjo, sanitarije,  
— v I. nadstropju dve sobi za prenočevanje.  
Skupna površina vseh prostorov znaša 133,90 m<sup>2</sup>.

- Pogoji oddaje poslovnega prostora:
1. Najemnina za m<sup>2</sup> poslovnega prostora znaša din 65,00 na mesec.
  2. Ponudnik mora izpolnjevati pogoje za pridobitev obrtnega dovoljenja (pismeno potrjeno pristojnega občinskega upravnega organa je sestavni del ponudbe).
  3. V primeru, da na natečaju uspe, je dolžan ob sklenitvi najemne pogodbe vplačati finančno udeležbo na račun stanovanjske skupnosti v višini din 25.000,00. Finančna udeležba je posojilo stanovanjski skupnosti za dobo 10 let in 3% obrestno mero.
  4. Ponudnik se je dolžan obvezati plačevati obratovalne stroške in komunalne storitve.

Pogodbo o najemu poslovnega prostora je možno skleniti takoj po ugotovitvi najugodnejšega ponudnika.

Prednost pri pridobitvi poslovnega prostora v najem bo ob izpolnjevanju vseh navedenih pogojev imel tisti ponudnik, ki bo ponudil višjo najemnino na mesec.

Najugodnejši ponudnik lahko pridobi včasno uporabo tudi stanovanje, za katerega se sklene posebna pogodba.

Interesenti naj vložijo ponudbo z vsemi prilogami na naslov: Samoupravna stanovanjska skupnost občine Litija, Litija, Jerbova 6.

Ponudba mora biti dostavljena v zaprti kuverti z napisom: Javni natečaj za poslovni prostor Vače 29.

Rok za sprejem pismenih ponudb je do vključno 10. oktobra 1982.

Samoupravna stanovanjska skupnost občine Litija

SGD Beton, Zagorje ob Savi  
TOZD GRADMETAL LITJA  
Litija, Ljubljanska c. 9

objavlja prodajo 11 garaž, zidane izvedbe z električno napeljavo.

Cena za vsako garažo: 185.629,95 din. Možnost plačila z bančnim posojilom.

Informacije dobite na tel: 881—239 int. 18 ob delavnikih od 6—14 ured.

