8554 AA 60100200
OSREDNJA KNJIŽNICA
P.P. 126
66001 KOPER

PRIMORSKI DNEVNIK

Poštnina plačana v gotovini
Abb. postale I gruppo
Cena 400 lir
Leto XXXVII. Št. 290 (11.112)
TRST, sreda, 9. decembra 1981

PRIMORSKI DNEVNIK je začel izhajati v Trstu 13. maja 1945, njegov predhodnik PARTIZANSKI DNEVNIK pa 26. novembra 1943 v vasi Zakriž nad Cerknim, razmnožen na ciklostil. Od 5. do 17. septembra 1944 se je tiskal v tiskarni «Doberdob» v Govcu pri Gorenji Trebuši, od 18. septembra 1944 do 1. maja 1945 v tiskarni «Slovenija» pod Vojskim pri Idriji, do 8. maja 1945 pa v osvobojenem Trstu, kjer je izšla zadnja številka. Bil je edini tiskani partizanski DNEVNIK v zasužnjeni Evropi

POTNIKI ŠE VEDNO V ROKAH LIBANONSKIH ZRAČNIH GUSARJEV

Senca skrivnostnega izginotja Mousse Sadra za odisejo ugrabljenega libijskega boeinga

Letalo je včeraj poletelo iz Bejruta v Atene, Rim in nato nazaj v Bejrut - Libanonski gverilci zasedli bejrutsko letališče - Gusarji namenjeni v Teheran?

BEJRUT — Odiseja libijskega potniškega letala, ki so ga zračni gusarji v ponedeljek popoldne med preletom Italije preusmerili na bejrutsko letališče se še ni končala. Včeraj je letalo znova preletelo Sredozemlje, najprej iz Bejruta v Atene, nato v Rim, v večernih urah pa se je, po prepovedi pristanka na Cipru, vrnilo v libanonsko glavno mesto. Tu je pilot pristal brez dovoljenja oblasti, ker je skoraj povsem izčrpal gorivo. Gusarji so zahtevali gorivo in zamenjavo pilota, po negativnem odgovoru oblasti pa so letališko poslopje zasedli pripadniki šiitske organizacije Amal, ki so z orožjem v roki prisilili letališke oblasti, da so ugrabljeni boeing založili z gorivom

Preusmeritev libijskega letala je vzbudila toliko pozornosti zaradi izrazito političnega ozadja dogodka samega. Gusarji so pripadniki ene arabskih organizacij, ki nasprotuje Gadafijevemu režimu v Libiji. Osnovna zahteva, ki jo postavljajo, je izpustitev šiitskega verskega voditelja imama Mousse Sadra, ki naj bi bil, po njihovih besedah sodeč, zaprt v Gadafijevih ječah.

Imam Moussa Sadr, doma iz iranskega svetega mesta Koma, je bil voditelj šiitske skupnosti v Libanonu, ki šteje več kot 2 milijona vernikov. Do leta 1978 je bil Moussa Sadr prestižni voditelj gibanja, odkar je izginil pa je postal pravi mit libanonskih šiitov. Nihče ne verjame, da je umrl; vsi so mnenja, da je imam Moussa Sadr jetnik v kakem libijskem zaporu. Izginil je namreč 31. avgusta 1978, med obiskom v Libiji. Zadnjikrat so ga videli tistega jutra v prostorih italijanskega veleposlaništva v Tripolisu, kamor je prišel prosit za vizum, ker se je nameraval med potovanjem v Pariz ustaviti v Rimu. Rezerviral je tri sedeže v prvem razredu letala italijanske družbe Alitalia na progi Tripolis Rim in res so se v Tripolisu vkreali na letalo trije Arabci, prispel v Rim, prenočil eno noč in nato izginil. Vendar pa prevladuje mnenje, da je šlo za libijske agente in da imam ni nikoli zapustil Tripolisa. Moussa Sadr je visok skoraj dva metra in ni človek, ki bi potoval neopazen. Ne osebje letala, ne letališko osebje pa se ga ne spominja, kljub temu, da so vseh zaslišali le nekaj dni po tistem poletu. V Rimu so o dogodku uvedli preiskavo, a niso mogli ugotoviti, če je imam res prispel v Rim ali ne. Libijci seveda zatrjujejo, da je šiitski voditelj v Tripolisu vstopil v letalo in namigujejo, da so ga morda v Italiji ubili agenti tajne šahove policije Savak, saj je bil Moussa Sadr velik Homeinijev prijatelj, in na smrt skregan s šahom Pahlavijem.

V Libanonu pa so drugačnega mnenja: Gadafiju pripisujejo vso odgovornost za izginotje svojega verskega voditelja in ga, kot že rečeno, dolžijo, da je Mousso Sadra zaprl v svoje zapore. Tega ni mogla potrditi nobena preiskava — in ni jih bilo malo, saj so ta zagonetni primer poskušali razvozlati tudi sirski, palestinski, libanonski, iraški in iranski tajni agenti.

V vsem tem času pa je mit Mousse Sadra rastel. V Bejrutu so ustanovili posebno šiitsko organizacijo Amal, ki si je zadala glavni cilj osvoboditev imama. Ta organizacija je izvedla že vrsto terorističnih podvigov in ponedeljkov dogodek je že šesta ugrabitev letala, vedno z namenom, da dosežejo izpustitev svojega voditelja. To je, kot že rečeno tudi cilj ugrabiteljev libijskega boeinga, ki se niso zmenili za pozive grških in rimskih oblasti, pa tudi niso odgovarjali na obtožbo libijske tiskovne agencije Jana, da so pravzaprav le agenti ameriške tajne službe CIA. Sinoči so v Bejrutu postavili libanonskim oblastem tri zahteve: Libanon naj prekine diplomatske odnose z Libijo, generalno tajništvo OZN naj se pred vodstvom organizacije Amam obveže, da se bo zavzelo za izpustitev imama Mousse Sadra, takoj je treba objaviti dokumentacijo italijanske preiskave o tem, kako je izginil imam; prepričani so namreč, da ti dokumenti obtožujejo Gadafija. Gusarji se tudi zahvaljujejo Iranu, Alžiriji in Siriji za vse, kar so te tri države ukrenile, da ugotovijo, kako je izginil imam Moussa Sadr. Prav iz te zahvale je mogoče sklepati, da jih bo pot vodila v eno od teh držav, najverjetneje v Iran, kjer jim bo zajamčena svoboda in omogočeno nadaljnje «prizadevanje» za osvoboditev imama. S preusmeritvijo libijskega letala sicer niso dosegli svojega namena, ponovno pa so opozorili javnost na vprašanje, ki jim je tako zelo pri srcu.

Malo po eni uri je letalo zapustilo bejrutsko letališče in poletelo proti Teheranu. Na krovu je poleg posadke in treh gusarjev še 41 potnikov. Medtem pa se drugo libijsko letalo, ki so ga poslali iz Tripolisa bliža Bejrutu.

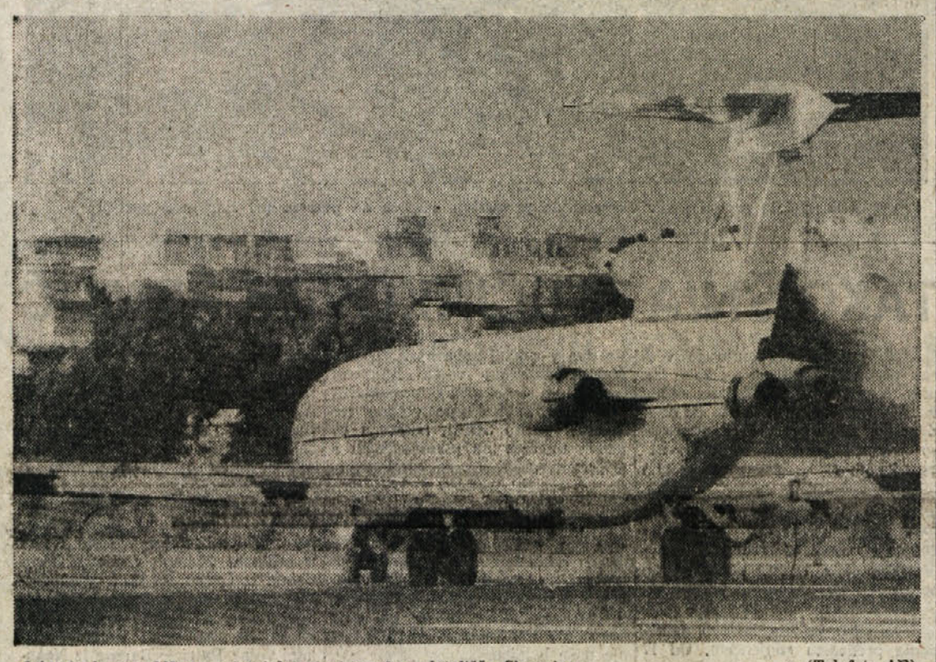

Libijski boeing 727 na pristajalni stezi rimskega letališča Ciampino. (Telefoto AP)

VELIKA IZGUBA ZA VSE ITALIJANSKO DEMOKRATIČNO GIBANJE

UMRL SEN. FERRUCCIO PARRI-«MAURIZIO» PRVI PREDSEDNIK VLADE PO OSVOBODITVI

Ferruccio Parri - «Maurizio»

RIM — Po dolgi bolezni je včeraj umrl v vojaški bolnišnici Celio v Rimu senator Ferruccio Parri - «Maurizio», neuklonljivi antifašistični borec, voditelj odporniškega gibanja in prvi predsednik vlade demokratične Italije. Vest je globoko prizadela vso italijansko demokratično javnost, ki je z njim izgubila enega najbolj spoštovanih in priljubljenih zastopnikov stremljenj po napredovanju države v pravičnejše in svobodnejše družbene odnose. Truplu so se že zjutraj poklonili predsednika senata Fanfani in poslanske zbornice Jottijeva in mnogi drugi predstavniki najvišjih državnih oblasti. Posebno ganjen je bil predsednik republike Pertini, ki se je prišel poslavljat od starega in dolgoletnega prijatelja, tovariša in soborca takoj po vrnitvi z obiska v Milanu.

Ferruccio Parri se je rodil 19. januarja 1890 v Pinerolu pri Turinu, kjer je leta 1913 diplomiral na filozofski fakulteti, na kateri je začel takoj poučevati, do prve svetovne vojne, v kateri je bil ranjen in odlikovan s tremi srebrnimi medaljami. Po vojni je začel časnikarsko delo pri največjem italijanskem listu «Corriere della sera» in je hkrati sodeloval pri nekaterih protifašističnih časopisih do njihove prisilne ukinitve. Med fašistično strahovlado je organiziral pravno pomoč za preganjane nasprotnike režima

Najbolj slaven je ostal pobeg socialističnega voditelja Filippa Turatija v Francijo, ki ga je izvedel Parri skupaj s sedanjim predsednikom republike Pertinijem in Carlom Rossellijem, zaradi česar so ga ob povratku v Italijo leta 1926 najprej zaprli, nato pa odgnali v konfinacijo do leta 1930. Vrnil se je v Milan, a so ga kmalu spet zaprli zaradi antifašističnega delovanja do leta 1932. Zapor ga ni uklonil in je v začetku leta 1943 ustanovil odporniško skupino «Giustizia e libertà». Postal je, skupaj s komunistom Longom in z generalom Cadorno, glavni voditelj oboroženega odpora, s psevdonimom «Maurizio». Nacistična in fašistična policija ga je leta 1945 ujela, a ga je na posredovanje zavezniških sil izpustila ob zamenjavi ujetnikov, tako da je mogel po kratkem bivanu v Švici 25. aprila voditi, skupaj z drugimi najvišjimi voditelji odpora, sprevod partizanov ob osvoboditvi Milana.

Po izbiri in navodilu narodnoosvobodilnega odbora je postal junija 1945 prvi predsednik demokratične vlade v osvobojeni Italiji, a je ostal na tem mestu le do novembra. Leta 1946 je bil izvoljen v ustavodajno skupščino, po daljšem presledku, ko je bil po razpustu «akcijske stranke» član PRI in kandidat leta 1953 v listah «Ljudske enotnosti», je bil leta 1958 izvoljen v parlament kot neodvisen v listah PSI. Od leta 1963 je postal dosmrtni senator in nato od leta 1968 predsednik skupine neodvisne levice, hkrati pa je bil od 1963 do 1970 član evropskega parlamenta.

Ob njegovi smrti so predsednik republike Pertini, predsednik vlade Spadolini in najvišji voditelji političnih strank ter partizanskih združenj poslali družini, senatu in zvezi partizanskih združenj sožalne brzojavke, v katerih naglašajo Parrijev vzgled neomajnega borca za pravičnost in svobodo, ki bo ostal za vzor poguma, poštenosti in doslednosti tudi mlajšim rodovom. Njegovo truplo so že sinoči prenesli v dvorano senata, kjer bo ostalo do slovesnega državnega pogreba, ki bo jutri popoldne, ko mu bo spregovoril v slovo dosmrtni senator Leo Valiani, njegov ožji sodelavec v odporniškem gibanju. H krsti je naslonjen samo en venec z napisom «Partizan».

Prof. Elio Apih o Ferrucciu Parriju

Vest o smrti neupogljivega antifašista, znanega voditelja italijanskega odporniškega gibanja in prvega predsednika ministrskega sveta italijanske republike senatorja Ferruccia Parrija je globoko odjeknila tudi v demokratično mislečem delu Trsta.

Tržaški zgodovinar prof. Elio Apih, ki je podrobno raziskal zgodovinsko obdobje naše dežele, ko je bil pokojni senator Parri ministrski predsednik, nam je v kratkem telefonskem pogovoru povedal, kako je imel nekajkrat priložnost srečati se in se z njim pogovoriti; predstavil ga je tudi na Goldonijevem trgu leta '66 ob priliki občinskih volitev, ko je socialistična stranka nastopila skupno z ljudsko enotnostjo. Predvsem pa se ga spominja kot ustanovitelja in direktorja inštituta za študijo osvobodilnega gibanja Italije v Milanu, kjer mu je senator Parri dejansko poveril nalogo, naj pripravi zgodovino fašizma v Julijski krajini.

Prof. Apih je Parrijevo smrt označil kot težko izgubo, ker je z njim preminil človek, ki je bil simbol najboljšega odporniškega gibanja, oziroma simbol odporništva kot takega; postal pa je simbol, ker je odporništvo vedno čutil kot ljudsko gibanje, ki bi bilo zmožno zgraditi novo družbo in nove sile.

Ne spominjam se ali je bil prvi, je še povedal profesor Elio Apih, gotovo pa je, da je bil med prvimi italijanskimi politiki, ki je poudarjal, da je treba reševati odprta vprašanja med Italijo in Jugoslavijo z neposrednim dialogom. To je njegova zasluga in če se prav spominjam, je zaključil prof. Apih, je senator Parri to tezo o neposrednem dialogu med Rimom in Beogradom za rešitev odprtih vprašanj zagovarjal že leta '45.

Z VČERAJŠNJE SEJE OBRAMBNIH MINISTROV

GRŠKA PRISOTNOST V PAKTU NATO POSTAJA VEDNO BOLJ VPRAŠLJIVA

Papandreu baje zahteva predhodno rešitev grško-turškega spora

BRUSELJ — «Grčija je začela svoj umik iz pakta NATO». To je sinoči v Bruslju izjavil grški premier in obrambni minister Andres Papandreu po prvi seji obrambnih ministrov vojaške strukture atlantskega zavezništva. Papandreu pa ni hotel pojasniti ,ali se Grčija «umika» iz zavezništva, ali samo iz vojaške strukture, ali pa se odpoveduje le sporazumu, ki ga je oktobra lani pred socialistično zmago dosegel glavni poveljnik sil NATO v Evropi Bernard Rogers.

Sodeč po vesteh, ki so pronicale z včerajšnje seje, je najbolj verjetno poslednje. Papandreu je namreč odločno zahteval, da bi Grčija v mirnem obdobju ohranila nadzorstvo tudi nad svojimi silami v sklopu NATO, prav tako je zahteval večjo operacijsko kontrolo Grčije v Egejskem morju, kot zadnje pa je zahteval politična in vojaška jamstva ob morebitnem turškem napadu.

Po vsem tem postaja jasno, da Papandreu zahteva revizijo «Rogersovega načrta» in posredovanje atlantskega zavezništva pri odpravi še odprtih grško-turških računov. Gre tu predvsem za rešitev ciprske krize z umikom turške vojske z otoka in za rešitev spora pri gospodarski izrabi celinske platforme v Egejskem morju.

Poleg grško-turških odnosov so obrambni ministri včeraj razpravljali o vstopu Španije v NATO in o ženevskih pogajanjih. Obrambni minister ZDA Weinberger se je kot kaže precej potrudil, da bi strnil zrahljane evropske vrste ob vprašanju evroizstrelkov. To mu je tudi uspelo, saj je celo Grčija pristala na ameriško verzijo. ZDA pa so se obenem odpovedale dosedanjim obtožbam, da je evropsko pacifistično gibanje le neobgljeno orodje v rokah sovjetske propagande. Odslej bo skušal Washington vzpostaviti s pacifisti dialog, s sprotnim obveščanjem javnosti o obrambnih vprašanjih Evrope.

Stane Dolanc na obisku v ZRN

BONN — Član predsedstva CK ZKJ Stane Dolanc in vodja zahodnonemške liberalne stranke in zunanji minister ZRN Hans Dietrich Genscher sta se včeraj pogovarjala o perečih mednarodnih vprašanjih. Posebno pozornost sta namenila pomenu madridskega zasedanja KEVS. Obojestransko sta podčrtala nujnost, da madridsko srečanje nadaljujejo in ga uspešno končajo. Stane Dolanc se je včeraj pogovarjal tudi s predstavniki socialno demokratske stranke Nemčije in sicer med kosilom, ki ga je pripravil član predsedstva stranke Horst Ehnke. Sinoči se je član predsedstva CK ZKJ na sedežu centrale socialno demokratske stranke Nemčije v Bonnu sešel tudi z voditeljem te stranke Willijem Brandtom. (dd)

Tudi Salim umaknil kandidaturo za generalnega tajnika Združenih narodov

NEW YORK — Podobno kot pred kratkim Kurt Waldheim je včeraj tudi Salim Ahmed Salim umaknil svojo uradno kandidaturo za generalnega tajnika OZN, a se ne bo odpovedal morebitni izvolitvi.

Zdravstveno stanje Saharova zaskrbljujoče

MOSKVA — Nočeva narediti samomora. Najin tragični konec ne bi bil nič drugega kot umor, ki bi ga zakrivil KGB in molk mojih kolegov znanstvene akademije. Gladovno stavko pa bova prekinila le tedaj, ko bo Liza lahko odpotovala. Tako je v brzojavki sporočil sovjetski disident in Nobelov nagrajenec za mir Andrej Saharov, ki skupaj z ženo Jeleno že 13 dni gladuje v Gorkiju in je bil pred dnevi zato tudi sprejet v bolnišnico. Predsednik sovjetske znanstvene akademije Anatolij Aleksandrov je včeraj izjavil, da je Saharovo zdravstveno stanje zelo zaskrbljujoče.

Saharov je gladovno stavko pričel, da bi protestiral proti odločitvi sovjetskih oblasti, ki ne dovoljujejo njegovi snahi Lizi Aleksjevi, da bi odpotovala v ZDA, kjer jo pričakuje mož, Saharovov posinovljenec.

Kot znano sovjetske oblasti ne priznavajo poroke, ki je bila sklenjena «po pošti», vrhu tega pa trdijo, da so Lizini starši proti odhodu hčerke v tujino.

BEOGRAD — Predsednik ZIS Veselin Djuranović je včeraj sprejel francoskega ministra za zunanjo trgovino Michela Jauberta in se z njim pogovarjal o stikih in sodelovanju med državama. Ocenila sta, da se prijateljski odnosi med Jugoslavijo in Francijo dobro razvijajo, da pa bi morali posebno pozornost nameniti vprašanju velikega jugoslovanskega primanjkljaja v trgovinski menjavi. S francoskim ministrom se je včeraj pogovarjal tudi član ZIS in zvezni sekretar za zunanjo trgovino Metod Rotar. Sogovornika sta soglašala, da je treba sedanjo trgovinsko bilanco reševati na novih področjih sodelovanja obeh gospodarstev. (dd)

KOMISIJA ZA MEDNARODNE ODNOSE SR SLOVENIJE

SLOVENSKE MANJŠINE POMEMBEN DEJAVNIK SODELOVANJA OB MEJI

LJUBLJANA — Komisija za mednarodne odnose skupščine SR Slovenije je obravnavala tekoča vprašanja slovenskih narodnostnih skupnosti v zamejstvu, še posebej vprašanja njihovega ekonomskega razvoja ter v tej zvezi v poglobljeni razpravi posvetila pozornosti zlasti vlogi slovenske narodnostne skupnosti kot vzpobudnika in povezovalnega dejavnika pri nadaljnjem poglabljanju in vsestranskem razvoju obmejnega gospodarskega sodelovanja.

V nadaljevanju seje so delegati podprli osnutek družbenega dogovora o znanstvenem, tehničnem, prosvetnem in kulturnem sodelovanju SR Slovenije s tujino, ki ga je pripravil izvršni svet. Pri tem so poudarili, da gre za samoupravni dogovor, s katerim bodo udeleženci prispevali k dosegi višje stopnje pri načrtovanju, uresničevanju, spremljanju in vrednotenju tega mednarodnega sodelovanja v skladu z ustavnimi opredelitvami, sprejetimi mednarodnimi obveznostmi, kakor tudi interesi slovenskega združenega dela.

Delegati so obravnavali še predlog sprememb in dopolnitev poslovnika skupščine SR Slovenije ter osnutek poslovnika zbora republik in pokrajin skupščine SFR Jugoslavije. Pri slednjem so še posebej podprli tista določila, ki urejujejo postopek za ratifikacijo mednarodnih pogodb, ki po njihovem mnenju predstavljajo napredek, saj predvidevajo ustrezno sodelovanje skupščin republik in pokrajin v vseh fazah pripravljanja in sklepanja mednarodnih pogodb.

V Rimu delegacija skupščine SFRJ

RIM — Delegacija jugoslovanske zvezne skupščine, ki jo vodi predsednik komisije za zunanje zadeve Nijaz Dizdarević, je na povabilo predsednika italijanske medparlamentarne skupine Giulia Andreottija in medparlamentarnega odseka za italijansko-jugoslovansko prijateljstvo prispela na štiridnevni obisk v Italijo. Program jugoslovanske delegacije je zelo bogat. Med drugimi se bo sestala tudi z zunanjim ministrom Colombom, s predsednikoma obeh vej parlamenta in s predsedstvom zunanjih komisij pri senatu in poslanski zbornici. Jutri bo člane delegacije sprejel tudi predsednik Pertini. V petek pa se bodo jugoslovanski gostje v Firencah sestali s člani toskanskega deželnega sveta in odbora.

RIM — Predsednica parlamentarne preiskovalne komisije o loži P2 Tina Anselmi je v intervjuju za televizijo izjavila, da namerava komisija uporabiti vsa možna sredstva za osvetlitev morda največjega povojnega političnega škandala. Anselmijeva se je obvezala, da bodo posebno pozornost namenili položaju domnevnih pripadnikov framasonske lože, ki opravljajo javno funkcijo.

Žrtve nesreče danes na Brniku

LJUBLJANA — Operativni štab izvršnega sveta skupščine SR Slovenije je sporočil, da bosta letali z žrtvami letalske nesreče na Korziki prispeli danes popoldne. Ob 18. uri bo na letališču Brnik, na prostoru pred letališko stavbo, kjer bosta letali s posmrtnimi ostanki, kratka žalna svečanost.

Medtem v Ajacciu nadaljujejo preiskavo, ki po besedah francoskega predstavnika mejne in zračne policije, še ne bo tako kmalu končana, bo pa skoraj zanesljivo pripeljala do končnega odgovora. To se, kot vemo, ne zgodi pri vsaki nesreči, saj mnoge ostanejo nepojasnjene. Strokovnjaki torej menijo, da imajo v rokah dovolj elementov, iz katerih bo moč ugotoviti vzroke za to najhujšo nesrečo jugoslovanskega letalstva.

Obširnejših podrobnosti francoski predstavnik ni hotel dati, povedal je le, da bi letalo potrebovalo samo dva metra in bi se verjetno lahko rešilo . . . (dd)

ODLOČNO POSEGANJE CERKVENIH OBLASTI V UREJANJE ODNOSOV V POLJSKI DRUŽBI

Manevrski prostor Solidarnosti in PZDP se zaradi radikalizacije nevarno manjša

Dnevni red prihodnjega zasedanja sejma ne vsebuje predloga PZDP o posebnih pooblastilih vladi

VARŠAVA — Zaostreno ozračje na Poljskem se v zadnjih dneh nevarno približuje vrelišču. Zadnji val radikalizacije, ki ga je sprožil napad policijskih sil na visokošolsko ustanovo za gasilske oficirje, še ne kaže znamenj upadanja in se nasprotno še krepi. Odnosi med vlado generala Jaruzelskega in njenim glavnim sogovornikom neodvisnim samoupravnim sindikatom Solidarnost se namreč slabšajo in spreminjajo za sedaj le v besedno konfrontacijo.

Včeraj se še vedno ni poleglo razburjenje, ki ga je povzročila objava teksta razgovorov petkove zaprte seje sindikalnega vodstva, na kateri so člani vodstva izrazili pripravljenost za spopad. Solidarnost je sicer zelo previdno reagirala na ta zahrbtni napad vlade, kljub temu pa postaja delavska baza vedno bolj nestrpna in po številnih brzojavkah, ki jih je prejelo vodstvo, bi lahko sklepali, da delavstvo podpira ostrejšo linijo Solidarnosti.

K nadaljnjemu zaostrovanju ozračja prispevajo tudi nekatera poljska sredstva množičnega obveščanja, ki vedno pogosteje in ostreje napadajo člane Solidarnosti in njeno tako imenovano kontrarevolucionarno krilo. Glasilo poljske vojske piše, da Solidarnost izpodkopava demokratične svoboščine in poskuša na vsak način priti na oblast v državi. Uresničitev grožnje sindikalnega vodstva glede splošne stavke pa bi dejansko pomenila začetek vojne na Poljskem. Podobno mnenje izraža tudi glasilo komunistične mladine, ki zahteva, naj parlament takoj sprejme zakon o posebnih pooblastilih vladi. Le tako se bo mogoče učinkovito zoperstaviti kontrarevoluciji na Poljskem, ki postaja po pisanju tega časopisa, vedno agresivnejša.

Prav histerično pa so včeraj napadle Solidarnost sovjetska sredstva množičnega obveščanja. Solidarnost so na poseben način primerjala s fašističnimi silami, ki so zrušile Allendejevo vlado v Čilu. Tako čilski fašisti kot Solidarnost naj bi z razkrajanjem gospodarstva odpirali pot kontrarevolucionarnim silam.

V takem ozračju, v katerem se postopoma zmanjšujejo možnosti za sodelovanje med vlado in Solidarnostjo, postajajo vedno oprijemljivejše rešitve, ki zahtevajo uporabo sile. V uglajevanje tako zaostrenih odnosov se je z vso zagnanostjo vključila poljska Cerkev. Primas Glemp je poslal članom sejma, Jaruzelskemu in Walesi pisma, v katerih se zavzema, naj vse poljske družbenopolitične sile prispevajo pri zaustavitvi naraščanja napetosti. Poljski verski voditelj je obenem še enkrat ponudil posredovanje Cerkve pri urejanju odnosov med nasprotujočima si silama in še posebej glede predloga PZDP o posebnih pooblastilih vladi, ki ga sicer cerkvene oblasti odločno zavračajo. Prav odločno posredovanje Cerkve je baje prepričalo partijo, da vsaj za sedaj ni vključila svoje predloge na dnevni red zasedanja sejma, ki se bo začelo 15. decembra, kar sicer še ne pomeni da ne bodo razpravljali o tem predlogu.

Identificirali Radicijeve morilce

Identikita morilcev rimskega karabinjerja Radicija (Telefoto AP)

RIM — Preiskovalci so baje že identificirali vsaj enega od dveh neofašističnih teroristov, ki sta predvčerajšnjim v Rimu hladnokrvno umorila karabinjerja Romana Radicija. Številni dokazi, ki jih sicer niso hoteli povedati, pričajo o tem, da je na pripadnika varnostnih sil streljal Pasquale Belsito, ki ga obtožujejo, da je skupaj z aretiranim Giusvo Fioravantijem februarja letos v Padovi ubil druga dva karabinjerja.

Drugi Radicijev morilec bi lahko bil sam «vojaški poveljnik» neofašistične organizacije NAR Gilberto Cavallini. Eden izmed identikitov, ki so jih sestavili na osnovi pričevanj, mu je namreč zelo podoben. Sicer pa preiskovalci sploh menijo, da je v zadnjih časih prišlo do združitve vseh vej italijanskega neofašizma, zlasti po povratku številnih črnosrajčnikov iz Libanona.

Nesreča na ameriški vojni ladji v Trstu

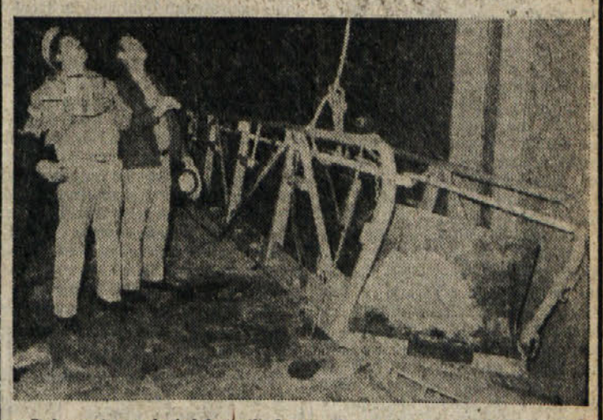

Sedemnajst oseb (od katerih dve hudo) je bilo ranjenih v nesreči na pomolu pri tržaški Pomorski postaji, ko je zaradi preobremenitve strgalo s krova ameriške vojne ladje «Puget Sound» most, na katerem se je gnetlo na desetine ljudi. Poročilo na drugi strani

VČERAJ PRIČETEK TEDNA SOLIDARNOSTI S HANDIKAPIRANIMI

Skupnost še vedno naredi premalo za rehabilitacijo handikapiranih

Debata o preventivnem zdravljenju otrok in odprtje razstave izdelkov handikapiranih - Danes predstava v Rossettiju

V prostorih pomorske postaje v Trstu se je včeraj dopoldne pričel teden solidarnosti s handikapiranimi. Manifestacija, ki jo prirejajo razne krajevne organizacije pod pokroviteljstvom tržaške občine, naj bi bila ena največjih prireditev v okviru mednarodnega leta handikapiranih, za kar je bilo, kot vemo, proglašeno leto 1981. Če po včerajšnjem prvem dnevu tedna solidarnosti lahko dejansko ugotavljamo, da gre za eno največjih tovrstnih prireditev, kar zadeva njeno zasnovo, ne moremo žal reči, da gre tudi za najbolj uspelo, kar zadeva odziv. V trenutku, ko si sodobna družba postavlja med svoje glavne naloge tudi skrb za ljudi, ki se iz enega ali drugega razloga ne morejo polnomočno vključiti v delovni proces ter sploh v družbeno dogajanje, je silno neprijetno, da pokaže tolikšno brezbrižnost ob priložnostih, ko bi morala z vso občutljivostjo in odgovornostjo odgovarjati na določena vprašanja. Menimo, da je takšna priložnost tudi teden solidarnosti s handikapiranimi in prav to priložnost je vsaj ob njenem prvem dnevu večina tržaških socio-zdravstvenih in skrbstvenih krogov, pa tudi javnih upraviteljev in drugih organizacij zamudila. V veliki dvorani pomorske postaje je bilo včeraj dopoldne neprijetno prazno, ko je predsednik pokrajinskega združenja raznih organizacij handikapirancev Riccardo Sovrano odprl prvo od debat, posvečeno usmerjanju otroškega preventivnega zdravljenja, in s tem tudi sam teden solidarnosti s handikapiranimi. Odsotnih je bilo tudi nekaj izvedencev, ki naj bi sodelovali pri okrogli mizi, tako da se je vse zreduciralo v uvodni pozdravni poseg občinskega podkomisarja Vergoneja ter kratka, nekoliko improvizirana posega primarija tržaške bolnice prof. Nordia ter izvedenca za rehabilitacijo handikapiranih dr. Lazzarinija iz Mester, ki sta maloštevilnim poslušalcem sicer povedala marsikaj zanimivega, kar pa je bilo prav gotovo malo v primerjavi s tem, kar so si prireditelji od tega srečanja nadejali.

Osnovno vprašanje, na katero je včeraj marsikdo pričakoval odgovor in na katero sta prof. Nordio in dr. Lazzarini sicer v določeni meri odgovorila, je to: kaj se pri nas v Trstu in drugod po državi naredi tako za preventivo kot za zdravljenje in rehabilitacijo handikapiranih. Na takšna vprašanja se seveda ne da odgovoriti v nekaj besedah. Področje je zelo široko in ga pogojujejo brezštevilni dejavniki. Tema je bila zato omejena na preventivno zdravljenje otrok in pri tem je prof. Nordio ugotavljal, da je Trst s svojo otroško bolnico in s svojimi metodami prevencije že v času nosečnosti pa tudi v dobi detinstva v avantgardi, kar bistveno prispeva k preprečevanju morebitnih poškodb, ki bi v poznejših letih privedle do trajne prizadetosti. Prof. Nordio je tudi mnenja, da je v Trstu uspelo usposobiti zdravstveno in pomožno osebje, kar je eden najpomembnejših pogojev za učinkovito preventivno zdravljenje, poleg tega pa se tudi bolnišniške strukture odpirajo zunanjemu svetu. Otroška bolnica v bistvu ni več neka zaprta inštitucija, ljubosumna na svojo vlogo, temveč upošteva v vse večji meri potrebo po bolj neposrednem stiku z ljudmi na terenu.

Če se je na tej ravni položaj bistveno izboljšal, še ni rečeno, da so se razmere spremenile tudi kar zadeva zdravljenje in rehabilitacijo handikapiranih. O tem je obširneje govoril dr. Lazzarini, ki je podal manj optimistično sliko. Še vedno je premalo struktur, ki bi skrbele za handikapirane. Premalo je tudi pobud, ki bi vodile k izboljšanju služb za rehabilitacijo handikapiranih. Skratka, vprašanje, kako pomagati prizadetim ljudem, da bi se hitreje in učinkoviteje vključevali v družbo, je še vedno marsikdaj brez odgovora. Tega odgovora pa ne moremo pričakovati samo od strokovnjakov, temveč tudi od javnih upraviteljev ter prebivalstva sploh.

Po tej debati so v bližnjih prostorih odprli razstavo raznih predmetov, ki so jih izdelali handikapirani. Razstavljeni so razni tekstilni izdelki, okrasni predmeti, pa tudi umetniška dela. Vse to je najprepričljivejši dokaz, kako se handikapirani lahko lotijo z uspehom marsikaterega dela.

Teden solidarnosti se bo nadaljeval do nedelje in bo obsegal razna kulturna in športna srečanja. Glavni današnji shod bo v gledališču Rossetti, kjer bodo nastopili razni glasbeni in gledališki umetniki. Med predstavo bo tudi sabljaško srečanje med handikapiranimi. Izkupiček vseh prireditev bo šel za odstranjevanje arhitektonskih ovir. Pričakovati je, da bo odziv v prihodnjih dneh večji, kot je bil včerajšnji.

HUDA NESREČA VČERAJ POPOLDNE PRI TRŽAŠKI POMORSKI POSTAJI

Most je pod težo ljudi treščil z boka ameriške ladje na pomol: 17 oseb ranjenih (dve hudo)

V tržaški bolnišnici se borita s smrtjo tržaški mladenič in ameriški mornar - Nesreča se je pripetila, ker je hotelo nekaj desetin ljudi po ladijskem mostu na vojno ladjo, kljub temu da včeraj niso bili predvideni obiski na ladjo - Most ni zdržal prevelike obremenitve - Padec z višine petih metrov

Prijeten popoldanski obisk ene od ameriških vojnih ladij, ki so te dni zasidrane v tržaškem pristanišču, bi se bil lahko včeraj kmalu spremenil za nekaj desetin radovednežev v pravo tragedijo. Med množičnim obiskom pomožne ladje «Puget Sound», ki stoji privezana ob pomolu pri Pomorski postaji, je kar naenkrat zaradi preobremenjenosti popustil most, ki vodi na krov plovila, in treščil z višine kakih petih do šestih metrov na bankino. Približno dvajset oseb, ki so se gnetle na njem, je bilo v nesreči ranjenih, od tega se dve — eden od obiskovalcev in en ameriški mornar — borita v tržaški glavni bolnišnici za življenje. Pet oseb je pri nesreči padlo med ladjo in pomol v morje in so jih takoj po nesreči s hitrim posegom ameriških mornarjev rešili iz vode. Ameriški potapljači in potapljača tržaških gasilcev so dodobra pregledali morsko dno, da bi našli morebitne utopljence. Edino, kar jim je uspelo potegniti iz morja, je bila kapa enega od mornarjev, zaradi skopih vesti, ki so prihajale s poveljstva ladje, pa doslej ni bilo mogoče zvedeti, če na ladji pogrešajo enega od vojakov ali ne.

Do nesreče je prišlo ob 16.30. Včerajšnji dan, tako je nato izjavil poveljnik ladje, kapitan J. M. Blesch, namestniku državnega tožilca dr. Staffi, ki vodi preiskavo o vsej zadevi, ni bil sicer namenjen obiskom na ladji. Kljub temu se je zbrala na pomolu množica ljudi, ki si je hotela vsaj od zunaj ogledati plovilo. Ko se je nato povzpela po ladijskem mostu ob boku ladje na krov skupina mladeničev, ki naj bi jih nekateri ameriški mornarji dan prej povabili na obisk, so ji številni prisotni sledili, misleč, da je obisk dovoljen. Na 10 metrov dolgem mostu se je tako v kratkem času zbralo kakih 50, tudi več ljudi, nekateri očividci menijo celo, da jih je bilo približno stotina. Obremenitev je bila tolikšna, da je most kar strgalo od boka ladje, kamor je bil pritrjen: v hipu je na vso moč z groznim pokom železje treščilo na pomol. Ljudi na vrhu mosta, ki jim je manjkal le kak meter, da bi se povzpeli na ladjo, je vrglo v prazno; drugi, ki so se gnetli na sredini, so padli na tiste, ki so šele stopali nanj. Nekaterim je uspelo, da so se za silo prijeli za železno ograjo, kjer se je bil most spajal ob ladijski bok; nekaj od njih so ameriški mornarji rešili pred padcem, dvema ali trem pa niso mogli pomagati: po nekaj sekundah nevarnega nihanja v prazno so omagali in padli tudi oni na pomol. Pet ali šest obiskovalcev (podatki so bili doslej še nepopolni) je padlo v mrzlo morje. Prav njim so nudili najprej pomoč in jih kaj kmalu potegnili iz vode.

Reševalna akcija je bila izredno hitra in dokaj uspešna. Najprej so posegli seveda sami mornarji ladje «Puget Sound», ki je med drugim tudi poveljniška ladja 6. ameriškega vojnega brodovja; nekaj minut po dogodku so pritulili na pomol Pomorske postaje že prvi rešilci Rdečega križa, ki so skupno z rešilci tržaških gasilcev poskrbeli za prevoz ranjencev v glavno bolnišnico. Medtem so se v vodo že spustili štirje ameriški potapljači, katerim sta se pridružila še potapljača tržaških gasilcev Gino Battistel in Moreno Genzi. Prav slednji je v morju tik ob pomolu našel kapo ameriškega mornarja, kar je dalo slutiti, da je ostala v vodi še kaka oseba. Tržaška potapljača sta preiskala morsko dno pod obema ladijskima bokoma, a zaman. Po dobri uri in četrt neuspešnega iskanja sta se tudi onadva, kot že prej njihovi ameriški kolegi, vrnila na površje.

Reševanje se je relativno kmalu zaključilo, ostajalo pa je še vedno odprto vprašanje, ali so bile sploh vse osebe rešene, saj ni bilo mogoče narediti spiska vseh oseb, ki so bile v trenutku nesreče na mostu. Dr. Staffa je medtem odredil, da ne smejo sploh premakniti mosta z mesta, kamor je treščil na pomol, predno ga ne bo pregledala komisija sodnih izvedencev in tudi prepovedal ladji, da zapusti tržaško pristanišče. Takoj po nesreči so nekaj ranjencev — verjetno ameriških mornarjev — prepeljali na bližnjo vojno ladjo «San Diego» (vsaj tako so menili nekateri očividci), kljub temu pa je ameriški vicekonzul v Trstu John Spelsbury zagotovil dr. Staffi, da na ameriških ladjah ni bilo drugih ranjencev, razen mornarja Raimonda Owensa, ki so ga nekaj ur pozneje prepeljali v smrtni nevarnosti v glavno bolnišnico. Po nekaterih pričevanjih sodeč, je nekaj ranjencev padlo pri nesreči z mosta na številne zaboje na pomolu, ki so jih nato ameriški mornarji na vrat na nos vkrcali na ladjo brez predhodnega dovoljenja italijanskih oblasti. Kaj so vsebovali zaboji, ni bilo mogoče izvedeti, po nekaterih vesteh pa naj bi šlo za «top secret» vojaški material, menda elektronske aparature. Na kraj nesreče so prispele številne policijske in karabinjerske izvidnice, ki so preprečile radovednežem, da bi ovirali delo reševalcev. Med drugimi so si prizorišče ogledali tudi polkovnik karabinjerjev Alfiero in podkvestor Savastano. Ponoči je izvidnica luške kapitanije nadzorovala pomol, da ne bi prišlo do morebitnih nevšečnosti.

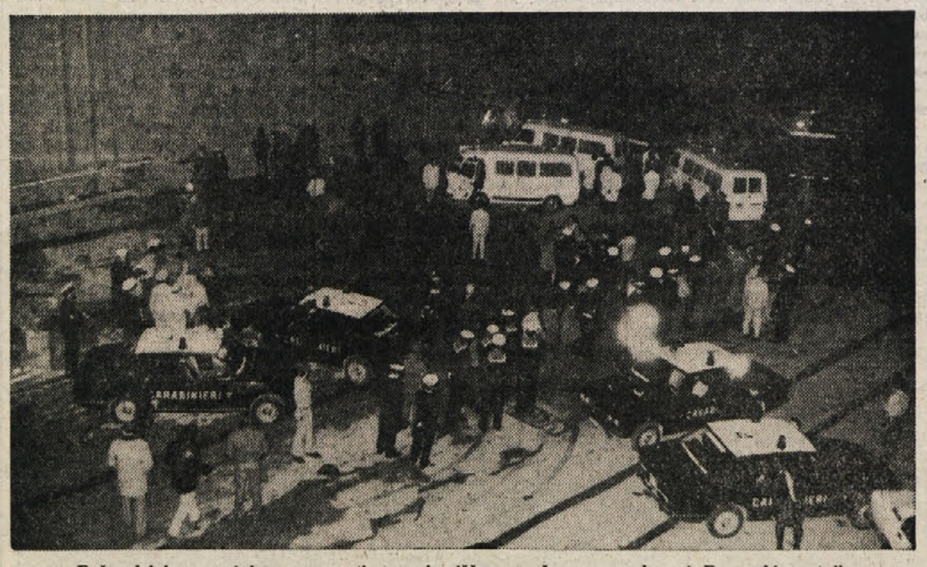

Reševalci in organi javne varnosti na prizorišču nesreče na pomolu pri Pomorski postaji

TAKOJŠNJA IN UČINKOVITA POMOČ

Kljub izjemnemu stanju je včeraj popoldne delo na oddelku za prvo pomoč v tržaški bolnici steklo v odlični organizaciji in kot po olju. Z rešilci Rdečega križa in gasilcev so nenehno prihajali ranjenci, našteli so jih 17, pred vrati se je trlo veliko število oseb, ki so spraševale po svojih sorodnikih ali znancih, med njimi je bilo veliko vojakov, saj se jih je v njihovih vrstah ponesrečilo kar osem, novinarji so spraševali po imenih in poškodbah ponesrečencev.

Prva skrb je bila logično namenjena predvsem ranjencem. Od 17 sta dva v smrtni nevarnosti. To sta 26-letni ameriški vojak Raimond Owens, ki si je močno poškodoval prsni koš in trebušno votlino ter 20-letni Donato Stritti, katerega so zaradi udarcev na glavi sprejeli s pridržano prognozo na nevrokirurškem oddelku. Owensa so pripeljali kot zadnjega, približno ob 19.20 z ladje Puget Sound, kjer so mu že imobilizirali poškodovane ude. Na osnovi rentgenskih slik in krvavitve iz ust pa so ameriški zdravniki kmalu spoznali, da so njegove poškodbe zelo hude in so ga raje prepeljali na oddelek za oživljanje naše bolnice.

Od preostalih 15 ranjencev so 12 sprejeli na ortopedskem oddelku, druge pa na okulističnem, otološkem in na oddelku za hitro pomoč. Večina ranjencev si je med padcem z ladijskega mostu zlomila ali poškodovala zgornje in spodnje ude, nekaj si je zlomilo nosne kosti, trije pa so se močno udarili v obraz. Prognoze okrevanja se razen omenjenih dveh pridržanih prognoz sukajo med 10 in 60 dnevi.

V veži pred oddelkom za prvo pomoč je bila tudi skupina kakih sestih mladeničev, ki so vneto iskali nekaj svojih prijateljev, za katere niso vedeli, kako so končali po nesreči. Povedali so, da so med vzpenjanjem po mostičku naenkrat začutili tri sunke, nato pa je vsa struktura zgrmela na pomol. «Nekateri so se obdržali na mostu, drugi pa smo padli na prijatelje, ki so že ležali na tleh,» je povedal mladi Raul Tonini. «Bilo je grozno, vendar brez panike. Kdor ni bil ranjen, je takoj skušal pomagati bližnjemu, čeprav moram reči, da ni bilo lahko. Strah je bil v začetku tako velik, da bi najraje zbežal,» je še dodal. Prav v tistem trenutku pa je prišla ena od iskanih prijateljic, ki je z avtobusom prišla do bolnice, da bi pogledala, kako je z njimi. Veselje, da se jim ni nič zgodilo, je porodilo tudi nekaj solz . . .

Seznam ranjenih oseb: 22-letni Domenico Cirillo iz Ul. Manzoni 7, 16-letni Roberto Ciuk iz Ul. degli Alpini 3, 20-letni Donato Stritti iz Ul. Gramsci 1, 15-letni Alessandro Sandri iz Ul. Colleoni 12, 45-letni Aluisi Rotter iz Ul. Valmaura 4, 20-letni vojak Walter Disderi, 20-letni vojak Giuseppe Padolano iz Neaplja, 22-letni vojak Augusto Barbera, 20-letni vojak Vittorio Negri iz Milana, 20-letni vojak Roberto Chiale iz Cunea, 20-letni vojak Gilberto Capitanio iz Montecchia, 44-letni nigerijski državljan Na-Abba-Isyak, 21-letni Bello Dangote, 20-letni vojak Patrizio Barone iz Neaplja, 18-letni Paolo Brandolisio iz Ul. S. Benedetto 16, 15-letni Enio Galbert iz Ul. S. Michele 21 ter 26-letni ameriški vojak Raimond Owens.

ZA POVEČANJE STORILNOSTI V LUKI

Danes novo srečanje med vodstvom sindikalisti in porabniki storitev

V pripravi nove tarife, ki bodo po novem letu za 20 odst. višje od sedanjih 17. decembra sestanek s predstavniki avstrijskega gospodarstva na Dunaju

V uradu za pristaniško delo se bodo danes ponovno sestali predstavniki Neodvisne ustanove za tržaško pristanišče, sindikalnih organizacij CGIL, CISL in UIL ter predstavniki koristnikov pristaniških storitev. Na srečanju naj bi se sindikalne organizacije izrekle o problemih, ki jih je na prvem tristranskem srečanju pred dnevi orisal generalni direktor luške ustanove ing. Borella.

Kakor smo poročali tudi v našem dnevniku, je vodstvo luške ustanove pred časom izvedlo posebno študijo o organizaciji dela v pristanišču in v tem okviru ugotovilo v glavnem dvoje: da je produktivnost dela v luki odločno prenizka in da je delovne sile preveč. Vodstvo luke je predočilo sindikatom nujnost racionalnejše uporabe zaposlene delovne sile ter konkretno predlagalo uvedbo posebnih delovnih urnikov za določene operacije, večjo mobilnost delovne sile, ustanovitev posebnih skupin za opravljanje izrednih del in boljšo organizacijo dela sploh. O teh vprašanjih bi morale danes sindikalne organizacije povedati svoja stališča.

Vodstvu pristaniške ustanove se mudi, ker bi rado rešilo te probleme pred sestavo novega tarifnega pravilnika, ki bo stopil v veljavo 1. januarja 1982. Časa pa primanjkuje zlasti zaradi tega, ker se bo dne 17. decembra sestal na Dunaju «kontaktkomitee» za odnose med tržaško luko in avstrijskimi gospodarskimi krogi in zastopniki pristaniške ustanove bi radi ob tej priliki imeli že izdelane nove tarife za prihodnje leto. Kolikor se je dalo zvedeti, bodo slednje v poprečju za 20 odst. višje od sedanjih, vodstvo luke pa se nagiba k temu, da bi za nekatere blagovne tokove v smeri Avstrija - Trst obveljali nekoliko manjši poviški. Novost pri novih tarifah bo v tem, da bodo slednje veljale šest mesecev in ne vse leto, kakor se je dogajalo doslej. Vodstvo luke je očitno prepričano, da bo treba v začetku julija 1982 ponovno «popraviti» zneske, določene pri vsaki postavki za prvo polovico prihodnjega leta.

Medtem so bili objavljeni uradni podatki o blagovnem prometu v pristanišču do konca letošnjega oktobra. Iz ustreznega pregleda je razvidno, da je celokupen promet v prvih desetih mesecih leta dosegel 26.160.559 ton blaga, medtem ko je znašal v ustreznem razdobju lani 31.712.599 ton. V primeri z lanskim letom se je zmanjšal zlasti promet z rudami, surovo nafto, lesom in kosovnimi pošiljkami, popustil pa je tudi promet s kontejnerskimi in ro-ro ladjami.

V petek zvečer na strankinem sedežu

SSk bo proslavila žrtve drugega tržaškega procesa

Slovenska skupnost se bo oddolžila spominu žrtev drugega tržaškega procesa pred posebnim sodiščem — katerega 40-letnica letos poteka — s proslavo, ki bo v petek, 11. decembra, zvečer ob 20. uri v dvorani na sedežu v Ul. Machiavelli 22 v Trstu.

Kot znano, se je omenjeni proces proti 60 obtožencem, od katerih je bilo 58 Slovencev s Primorskega, odvijal v Trstu od 2. do 14. decembra 1941 in se zaključil z devetimi smrtnimi obsodbami, od katerih je bilo pet že naslednjega dne izvršenih na vojaškem strelišču na Opčinah. Ustreljeni so bili: Viktor Bobek, Ivan Ivančič, Simon Kos, Pinko Tomažič in Ivan Vadnal.

Petim obsojencem na smrt je bila kazen spremenjena v dosmrtno ječo, 52 obtožencev je bilo obsojenih na različne zaporne kazni, le štirje so bili oproščeni.

Spored petkove proslave na sedežu SSk obsega spominski govor, ki ga bo imel pokrajinski tajnik dr. Zorko Harej, recitacije in branje zadnjih pisem ustreljenih ter nastop moškega zbora «Fantje izpod Grmade».

● **Tržaška občina** je zaradi popravnih del odredila prepoved parkiranja avtomobilov v Ul. F. Severo od hišne št. 12 do 14 in na Furlanski cesti od hišne št. 156 do 162.

ZA PREMOSTITEV KRIZE V LADJEDELSTVU IN ŽELEZARSTVU

Jutri v Trstu manifestacija delavcev iz vse dežele F-JK

Deželni sindikat delavcev kovinopredelovalne stroke FLM bo, kakor že napovedano, priredil jutri po tržaških ulicah manifestacijo, katere glavni namen je prisiliti osrednjo vlado k temu, da bo prevzela vse zakonodajne ukrepe, potrebne za prehod h konkretnemu izvajanju področnih načrtov za ladjedelstvo in železarstvo.

Sklep o organizaciji skupne manifestacije vsega prizadetega delavstva iz dežele Furlanije - Julijske krajine je bil sprejet že na seji delegatov 6. novembra, potrdila pa ga je pozneje (28. novembra) tudi javna sindikalna skupščina v ladjedelnici Italcantieri v Tržiču. Sindikat FLM je sinoči v tej zvezi izdal daljše poročilo, v katerem poziva vse delavce in prizadete tovarniške svete, naj se polnoštevilno udeležijo manifestacije, kateri bodo do 17. decembra sledila podobna sindikalna gibanja tudi v drugih mestih v Italiji, kjer delujejo ladjedelski obrati z državno soudeležbo.

Enoten nastop prizadetega delavstva je nujno potreben — pravi nadalje poročilo — ker je treba odločno nastopiti proti brezbrižnosti vlade do nadaljnje usode pomembnih proizvodnih dejavnosti, kakršni sta ladjedelstvo in železarstvo. Konkretno je treba pripraviti vlado do tega, da bo neposredno povezala izvajanje že odobrenih področnih načrtov z razpravo v parlamentu o finančnem zakonu in o državnem proračunu za prihodnje leto. Vlado je treba nadalje prisiliti, da se bo jasno izrekla o porazdelitvi globalnega investicijskega sklada in pri tem upoštevala upravičena pričakovanja naše dežele kar zadeva rešitev problemov tržiške ladjedelnice Italcantieri, Tržaškega arzenala - Sv. Marka (dograditev zidanega doka), Tovarne velikih motorjev pri Boljuncu, škedenjske železarne Italsider in miljskega obrata Cantieri Alto Adriatico. Samo če bo vlada upoštevala zahteve, ki prihajajo v tem smislu iz naše dežele, je možno pričakovati, da se bo proizvodnja v tukajšnjih ledjedelnicah in železarskih obratih obnovila in izboljšala po že predvidenem začasnem vpisu delavstva v dopolnilno blagajno. V drugačnem primeru bi obdobje dopolnilne blagajne pomenilo praktično le prvi korak k dokončnemu odpisu ladjedelskih obratov v deželi in Tovarne velikih motorjev.

Sindikat FLM in delavci se bodo borili z vsemi močmi proti vsakršnemu naklepu vlade in državnih soudeležb, ki bi imeli kot cilj nadaljnjo okrnitev ladjedelstva — beremo še v poročilu. Prav tako se bodo borili proti vsakemu poskusu okrnitve železarstva, čemur je v tem trenutku najbolj izpostavljena prav tržaška železarna Italsider.

FLM je trdno prepričan — je še rečeno v poročilu — da bodo prihodnji tedni odločilni za državno ladjedelstvo in železarstvo in je zato nujno, da bo jutrišnja manifestacija tudi z nastopom predstavnikov krajevnih uprav in političnih sil izzvenela kot enoten poziv pristojnim organom v Rimu, naj tako ukrenejo vse potrebno, da ne bo postal gospodarski položaj na Tržaškem in Goriškem še bolj dramatičen. Velik pomen bo imelo pri tem tudi stališče, ki ga bo zavzel deželni odbor Furlanije - Julijske krajine.

VČERAJ V LJUBLJANSKEM VRTCU «O. ŽUPANČIČ»

Tržaški otroci na obisku

Poleg slovenskih učencev vrtca z Grete so se ga udeležili tudi njihovi italijanski sošolci (skupno z vzgojiteljicami)

V okviru stikov, ki jih ŠZ Bor goji s pobratenim ljubljanskim športnim društvom Slovan, je bil včeraj na obisku v otroškem vrtcu «O. Župančič» v Štepanjskem naselju v Mostah slovenski vrtec z Grete, katerega otroci se udejstvujejo v športni šoli Trst. Skupno s slovenskimi otroci pa so odšli na obisk tudi učenci italijanskega vrtca z Grete, obe skupini pa so spremljale vrtnarice in ravnateljice mestnih otroških vrtcev s slovensko sekcijo.

Za večino tržaških otrok je bil to prvi samostojni izlet brez staršev, za katerega lahko rečemo, da je uspel izredno dobro. Oboje otroke in njihovo spremstvo so v ljubljanski vzgojno - varstveni ustanovi sprejeli izredno prisrčno, pozdravila jih je ravnateljica Štefka Peterlin, otroci pa so se brez vseh zadreg pomešali med seboj ter se udeležili raznih dejavnosti, sledili lutkovni predstavi, ogledu diapozitivov itd. Vse je potekalo tudi brez posebnih jezikovnih zadreg, saj so Tržačani iz slovenskega vrtca prav radi prevzemali vlogo prevajalcev med svojimi someščanki in malimi gostitelji.

Medtem ko so otroci sledili svojemu sporedu, so se sestale vzgojiteljice, ob izmenjavi pozdravov pa je ravnateljica Martinijeva izrekla svojo zahvalo za dobrodošlico v slovenščini in ta pozornost je bila deležna še posebnega aplavza. Vzgojiteljice in ravnateljice so si med seboj izmenjale poglede in izkušnje iz svojega dela, po kosilu pa je kar prehitro prišel čas slovesa.

Nič ne pretiravamo, če rečemo, da je bil ta obisk eden prvih in zelo pomembnih mejnikov na področju stikov med šolniki obeh jezikov na obeh straneh meje.

Včeraj je na igralski akademiji v Ljubljani diplomiral iz gledališke režije

SERGIJ VERČ

Svojemu sodelavcu čestita ZSKD.

Čestitkam se pridružuje Primorski dnevnik.

SINOČI V STANOVANJU V DREVOREDU D'ANNUNZIO

V požaru umrla 61-letna ženska

61-letna vrtnarica Annamaria Ranzano por. Damiani je sinoči okrog 20.30 bila žrtev požara, ki je izbruhnil v njenem stanovanju v Drevoredu D'Annunzio 41. Ženska, mati znanega univerzitetnega docenta Roberta Damianija, je o požaru obvestila zakonca Pocecco, ki stanujeta zraven nje. Federico Pocecco je takoj stopil na malo vežico in skušal proti do stanovanja Damianijeve, toda silovit val dima ga je zaustavil pri vratih. Še preden je kratek stik prekinil osvetlitev, je videl žensko, kako je hitela po sobah svojega stanovanja in verjetno iskala kak drag predmet. Večkrat ji je zaklical, naj pride ven, v odgovor pa je dobil le vabilo Damianijeve, naj on pride k njej. Dim je bil vedno boli gost in Pocecco ni mogel več dihati. Zato se je takoj vrnil k svoji ženi, ki je med tem poklicala gasilce.

Ko so prihiteli, je za Damianijevo že bilo prepozno. Odkrili so jo na naslanjaču, kjer je njeno truplo ležalo sključeno in že na pol zoglenelo. Kaj je povzročilo požar? Preiskovalci zaenkrat domnevajo, da je verjetno zaradi kratkega stika eksplodiral televizijski aparat, zublji pa so se nato razširili po lesenih tleh in pohištvu. Da bi požar zanetila peč, je izključeno, saj je Damianijeva, kot sta povedala soseda, ni nikoli vključila.

Senatorji Gerbec, Bacicchi in Salvucci so poslali zakladnemu ministru in ministru za bilanco vprašanje v zvezi s tržaško in videmsko univerzo, ki sta zašli v finančne stiske. V vprašanju je rečeno, da niso še predvideni poviški dotacij za univerze v deželah s posebnim statutom, kar je že urejeno za dežele z navadnim statutom.

Senatorji sprašujejo ministrstvi, kaj nameravata ukreniti, da bodo univerze v deželah s posebnim statutom lahko nemoteno opravljale funkcijo, ki jim pripada.

Vprašanje pogodbe socialnih operaterjev

Ob koncu leta zapade začasna delovna pogodba socialnih operaterjev v centrih za umsko zdravje, ki sta jo sklenili socialni sklad Evropske gospodarske skupnosti in tržaška pokrajinska uprava. Kljub temu pa še danes ni znano, če bodo ti socialni operaterji lahko nadaljevali svoje delo tudi v prihodnjem letu, saj pristojni organi niso v ta namen dali še nobenih garancij in pojasnil. Socialni operaterji zato zahtevajo čimprejšnja pojasnila v zvezi z njihovim delovnim razmerjem ter ugotavljajo, da se je upravni odbor Krajevne zdravstvene enote že jasno izrekel za ohranitev te prepotrebne službe v okviru centrov za mentalno zdravje.

Osebje proti odpravi tržaškega ravnateljstva SIP

V zvezi z vestmi, po katerih naj bi vodstvo družbe SIP nameravalo zapreti deželno ravnateljstvo družbe v Trstu, se je prizadeto osebje te dni zbralo na sindikalni skupščini. Po daljši razpravi so prisotni sestavili in odposlali ministru za državne soudeležbe De Michelisu, predsedniku dežele Furlanije - Julijske krajine Comelliju in vodstvu družbe SIP pismo, v katerem poudarjajo, da je napovedana odprava tržaškega ravnateljstva v odločnem nasprotstvu s pred kratkim sprejetim razvojnim načrtom družbe, ki nasprotno predvideva okrepitev njenih perifernih struktur. V pismu je nadalje rečeno, da je SIP pravilno v zadnjem času okrepila svoje strukture v Kalabriji, Abrucih in na Sardiniji ter da bi bilo treba tudi v naši deželi prej okrepiti nego okrniti ali celo odpraviti krajevno ravnateljstvo SIP.

● **V torek, 15. decembra** ob 20. uri se bo sestal rajonski svet za Sv. Jakob, ki ima na dnevnem redu sporočila predsednika, vprašanja svetovalcev, odobritev zapisnikov, pripravo na bližnje srečanje z občinskim komisarjem in razno. Dan prej, 14. decembra pa se bo ob 20. uri sestal rajonski svet za Škedenj in Čarbolo.

December v sivi in skopi obleki

Včerajšnji praznični dan ni bil ravno radodaren, saj je postregel s svinčenim nebom in tankimi meglicami, ki so veliko Tržačanov prikovale na naslanjač pred televizor. Tako ni bilo običajnega prazničnega prometa, Kras je postregel s skromno ponudbo, saj osmic skorajda ni, v zameno pa nekaj več prometa v gostilnah. Skratka, ljudje so raje ostali doma, kajti tudi Miklavž je pustil svoje sledove v marsikaterem žepu. In v teh časih moramo z očesom stalno spremljati raznorazne cenike, ki niso ravno najbolj spodbudni. Na to kaže tudi nekaj podatkov.

Letošnji Miklavž je bil namreč dokaj skop, kar so občutile predvsem trgovine z igračami in raznimi darilnimi predmeti. Prodaja igrač v našem mestu se je zmanjšala za celih 20 od sto v primerjavi z lanskoletnim Miklavžem, vendar se trgovci tolažijo s tem, češ da bo bolje za božič, ko bodo ljudje lahko razpolagali s trinajsto plačo.

December je torej začel stiskati pas in niti Miklavžev sejem na Akvedotu nima velikega uspeha, čeprav se ob stojnicah tre veliko ljudi. Tržačani so se odločili raje za Andrejev sejem v Gorici, kjer nudijo veliko več razvedrila in zanimivosti, na račun pa lahko pridejo tudi starejši, ki dokazujejo svoje veščine v streljanju s puško ali v podiranju kegljev itd. Pa tudi na bližajoče se praznike se Trst pripravlja v nekakšnem zatišju. Le malo je ulic, ki bi jih razsvetljevale barvne lučke, le malo je najrazličnejših ornamentov in kaže, da ti letos ne bo na Goldonijevem trgu božične smreke, ki jo je še pred petimi leti postavljala in okrasila občina.

Včeraj smo v mestu pasli dolgčas, smo rekli. Kako pa naj bi bilo drugače, ko je bilo izjemno veliko število javnih lokalov zaprtih, tako da se sploh ni bilo kam dati, če izvzamemo kinodvorane, v katerih pa vrtijo zelo nezahtevne filme. V Sloveniji je te dni zapadel vsaj sneg, tega pa mi nimamo, enodnevni izlet na belo opojnost pa je kratkomalo nesmisel. V pričakovanju boljših časov in vremen se moramo zadovoljiti s praznimi televizijskimi sporedi, ali pohiteti na nogometno tekmo, ki je še edino, čeprav nižjerazredno razvedrilo. Kogar nogomet ne zanima, pa naj si pomaga kakor ve in zna.

Tako nam ne preostane drugega, kot da postrežemo našim bralcem z nekaj starimi slovenskimi ljudskimi pregovori, ki so značilni za ta čas, čeprav je res, da niso tudi najbolj aktualni. Kdor se spomni vremena, ki je bilo 4. t.m., naj razmisli o sledečem: Če se na Barbaro vidi na njivi strnišče, se bo videlo še vsak mesec potem (ker bo malo snega). Slabi obeti za smuko, kaže. Naslednji pregovor se glasi tako: Če decembra suh veter piska, poleti po suhi pomladi suša pritiska. Ali pa: Decembra mraz in sneg, žita prinese prek in prek. Ako to velja, potem lahko zaskrbljeno gledamo na prihodnjo žetev, saj se do sedaj december ni proslavil.

Zapis o decembru in dolgočasnem vremenu bomo zaključili s pregovorom, ki bo najbrž povzročil veliko skrbi tistim dekletom, ki mislijo ta čas na ženitev ali pripravljajo načrte, kako bi omrežile fante. No, ta čas ni najbolj primeren za taka opravila, saj: zimska odjuga in fantovska obljuba nič ne veljata. Bo pa januarja bolje. . .

Manifestacija KPI za drugačno stanovanjsko politiko

Tržaška avtonomna federacija KPI prireja jutri, s pričetkom ob 17.30, v dvorani v Ul. Madonnina manifestacijo proti vladnemu odloku o gradbeništvu. Zaradi Nicolazzijevega odloka, je rečeno v posebnem tiskovnem poročilu, je gradnja ljudskih stanovanj v veliki nevarnosti.

Zaustavitev del bi pomenila tudi za Trst velike težave, saj je v našem mestu stanovanjsko vprašanje hudo in zapleteno zaradi načina, pravi sporočilo, s katerim so občinski odborniki KD in LpT reševali pri nas ta problem.

Briljantna predstava «Harlekin in ostali»

V tržaškem Avditoriju je sinoči gledališče «Il piccolo teatro di Milano» uprizorilo znamenito predstavo «Harlekin in ostali». Harlekina igra milansko stalno gledališče že od leta 1947, ko je Strehler režiral slavno igro «Harlekin, sluga dveh gospodarjev», ki je obiskala številne kraje po vsem svetu.

Sedanjega Harlekina je režiral Ferruccio Soleri, ki nastopa tudi v vlogi te maske. Predstava ponazarja zgodovino Harlekina od časov commedie dell'arte, ko je bil Harlekin še Zanni pa do Goldonijeve dobe. Sinočnja predstava je bila vsekakor briljantna, kot so bili briljantni igralci Soleri ter Fabrizia Castagnoli, o vlogah služkinj, Gianni Williams, v vlogah kapitana in Pantaloneja, Livio Moroni, ki je igral Zannija in Enrico Maggi, ki je nastopil v vlogah zdravnika in Brighelle. O predstavi bomo podrobneje še pisali.

Mladina s Krmenke in od Domja izreka globoko sožalje Franku Pregarcu ob izgubi drage none.

KD Fran Venturini izreka iskreno sožalje članu Alčeju Pregarcu ob izgubi drage mame Josipine Hrvatič por. Pregarc.

Ob izgubi mame Marije Gruden izreka Evgeniji Žbogar iskreno sožalje sekcija Slovenske skupnosti Devin - Nabrežina.

LETOS BO MENJAVA MED DRŽAVAMA DOSEGLA 600 MILIJONOV DOLARJEV

Še možnosti za okrepitev trgovinske menjave med Jugoslavijo in Madžarsko

BUDIMPEŠTA — Poznavalci in analitiki tukajšnjega gospodarskega življenja ugotavljajo, da je Ljudska republika Madžarska prebrodila gospodarske težave iz leta 1978 in posebno v letošnjem letu dosegla nekaj zelo ugodnih rezultatov, še zlasti v kmetijstvu in tudi v industriji, medtem ko ji je še naprej šibka točka oskrba z energijo in nekaterimi reprodukcijskimi materiali. Rezultat uspešnih gospodarskih gibanj se vidi tudi v zunanjetrgovinski menjavi: letos bo Madžarska izvozila za 8 milijard dolarjev blaga in s tem pokrila uvoz.

Madžarsko gospodarstvo si je pridobilo ugled v mednarodnem merilu, poudarjajo strokovnjaki, navzlic zaostrenim razmeram povsod v svetu in tudi v državah SEV. Prav znotraj socialistične skupnosti si Madžarska prizadeva izboriti kar najboljše pozicije v delitvi dela. Kako tudi ne, ko pa znaša blagovna menjava s socialističnimi državami, kamor je šteta tudi Jugoslavija, kar 60 odstotkov. Ker je Jugoslavija na sedmem mestu v lestvici držav, s katerimi trguje Madžarska, je razumljiv interes madžarskega in jugoslovanskega gospodarstva, da se to sodelovanje razširi in doseže višjo, kvalitetnejšo raven.

Letos bosta Madžarska in Jugoslavija prodali druga drugi za 600 milijonov dolarjev blaga, sicer pa naj bi blagovna menjava v tem srednjeročnem obdobju bila 3,5 milijarde dolarjev, zraven pa še za 500 milijonov dolarjev storitev. Pri tem gre za nekatere zelo velike posle v industriji, zlasti v strojegradnji, elektro in avtomobilski industriji in na drugih področjih. V tem obdobju kanita državi povečati odstotek industrijske kooperacije, ki še ni prišel do številke 20, kar pomeni, da možnosti niso izkoriščene. Tako tudi še niso izkoriščene možnosti nastopanja na drugih tržiščih oziroma v državah v razvoju.

V vseh svojih zunanjetrgovinskih in tudi političnih dokumentih poudarja LR Madžarska velik pomen in vlogo obmejnega gospodarskega sodelovanja. Prav tu pa vidi še večje razsežnosti in možnosti tudi Slovenija, ki je udeležena v gospodarski menjavi z Madžarsko s 30 milijoni dolarjev. To je relativno malo, vendar se je trend povečevanja okrepil, in sicer je bil delež Slovenije pred petimi leti komaj 11 milijonov dolarjev, obe primerjavi sta za prvih 10 mesecev.

Po živahni izmenjavi mnenj na različnih ravneh, zlasti pa v okviru slovenske gospodarske in madžarske trgovinske zbornice, se je pokazalo, da so nedvomno največjega pomena višje oblike gospodarskega sodelovanja, zlasti industrijska kooperacija. Zato je tik pred podpisom vrsta pogodb o industrijski kooperaciji med podjetji iz severnovzhodne Slovenije, zlasti iz Pomurja, s podjetji v mejnih železni in Zalski županiji. Važno vlogo imata sejmski prireditvi, mednarodni kmetijsko - živilski sejem v Gornji Radgoni, na katerem se že več let predstavlja del gospodarstva ob meji, letos prvič pa se je obsežno predstavilo slovensko gospodarstvo na posebni, dobro pripravljeni in odmevni razstavi v Szombathelyju. Kot klasičen primer dobrega sodelovanja vseskozi navajajo tudi izgradnjo blagovne hiše v Szombathelyju, ki jo je gradila slovenska gradbena operativa in tudi sofinansirala, v njej pa prodajajo izdelke nekaterih slovenskih proizvajalcev, med njimi tudi murskosoboške Mure, Zlatoroga iz Maribora in drugih. Ravno soboški Muri se obetajo novi posli za prodajo v elitnih madžarskih trgovinah, s tako imenovanimi «S» modeli. Gre za preprosto, zanimivo in poučno politično potezo, ki jo kaže zapisati.

Poprečni zaslužek na Madžarskem se vrti okoli 4 tisoč forintov, kar bi bilo, preračunano v jugoslovanske dinarje po tečaju, ki je pri obvezni menjavi ob prestopu meje, slabih pet tisoč dinarjev. Na Madžarskem pa so tudi ljudje, ki zaslužijo 30 do 40 tisoč forintov mesečno in si tedaj lahko privoščijo pravzaprav vse. Ker pa je potrošno blago izdelano nekako za poprečen zaslužek, močno primanjkuje modnih artiklov, po katere so ti, imenujmo jih, petični Madžari, hodili v Avstrijo in Jugoslavijo. Z namero, da ostane denar doma, odpirajo zlasti v Budimpešti trgovine in trgovinice, v katerih je mogoče kupiti blago, in modne izdelke, ki so v korak z evropsko modo in v korak s temi cenami. Posel kar dobro nese in tu se tudi jugoslovanskim proizvajalcem obeta izvoz, saj so recimo izdelki tekstilne tovarne Mura iz Murske Sobote konkurenčni tudi na zahtevnem in razvajenem tržišču ZR Nemčije.

In na koncu še za Slovenijo zelo pomembno vprašanje gospodarskega sodelovanja, vprašanje, ki je povezano z Luko Koper. Že zdaj je delež madžarskega tovora prek tega pristanišča precejšen: 250 tisoč ton, madžarska stran pa bi želela še več, vendar je s tem povezan prevoz iz Kopra na Madžarsko. Zato tudi predlog za izdelavo študije, ki bo pokazala in nakazala rešitev za prevoz blaga. Doslej je bilo sicer več veriant, med njimi tudi možnost za vzpostavitev železniške povezave od Murske Sobote naprej do Monoštra, toda pravega odgovora še ni. Če smo že pri morju, omenimo še možnosti za krepitev turističnega sodelovanja, saj je za Madžare Jadransko morje zelo zanimivo, enako pa tudi zimski turizem.

ERNEST RUŽIČ

Z nedeljske manifestacije za mir

Velike manifestacije v Redipuglii so se udeležili tudi tržaški komunistični mladinci s transparentom v italijanščini in slovenščini (zgoraj) ter komunisti iz Križa (spodaj)

RADIO TELEVIZIJA

ITALIJANSKA TV
Prvi kanal

12.30 Šolska vzgoja: Stroji in zemlja
13.00 Dan za dnem - tedenska rubrika DNEVNIKA 1
13.25 Vremenske razmere
13.30 DNEVNIK
14.00 Padec orlov - TV priredba Zadnji car (1894) - 1. del
14.30 Danes v parlamentu
14.40 Zimski športi: Svetovni pokal v smučanju
15.00 Šolska vzgoja
15.30 Capitan Futuro - risani film
16.00 Preživeli - TV nadalj.
16.30 Velki lov - TV nadalj.
17.00 DNEVNIK 1 - Flash
17.05 Neposreden prenos
17.10 Tom story - risanka Neposredno z o vsem govorimo skupaj
17.30 Steze dogodivščine - TV priredba
18.20 Clacson - dialog z avtomobilisti
18.50 Happy circus - vmes TV film iz serije Happy days: Dvoboj
19.45 Almanah in Vremenske razmere
20.00 DNEVNIK
20.40 Po cestah Kalifornije - TV film
21.35 Jaz in . . . telefon
22.10 Srečanje v kinu - kinematografske novosti
22.15 Športna sreda Ob koncu DNEVNIK. Danes v parlamentu in Vremenske razmere

Drugi kanal

9.30 Zimski športi: Svetovni pokal v smučanju
12.30 Opoldanski program: Lekcije v kuhinji
13.00 DNEVNIK 2 - Ob 13. uri
13.30 Šolska vzgoja: Mi neznanci: handikapiranci v svetu: Na ramenih velikana
14.00 Popoldan, dnevna rubrika Frate indovino Mnenje
14.10 Življenje Michelangela - 5. del
15.25 Šolska vzgoja: Vživeti se v glasbo Program za mladino
16.00 Gianni in Pinotto - TV film Tom in Jerry - risanke
16.55 McMillan in gospa - TV film
17.45 DNEVNIK 2 - Flash
17.50 DNEVNIK 2 - Večerne športne vesti Iz parlamenta
18.05 Muppet show
18.30 Programi pristopanja
18.50 Inšpektor Derrick - TV film Napoved vremena
19.45 DNEVNIK 2
20.40 DNEVNIK 2 - Spazio sette: Dogodki in ljudje tedna
21.30 Skok v prazno (Salto nel vuoto) - film
23.30 DNEVNIK 2 - Zadnje vesti
23.45 Šolska vzgoja: Didaktične komunikacije

Tretji kanal

16.50 Vabilo
17.50 Rock koncert
19.00 DNEVNIK 3
19.35 Dvajset let do 2000: Jug
20.05 Šolska vzgoja: Otrokovo zdravje
20.40 «Ultimi bagliori di un crepuscolo» - film
22.40 DNEVNIK 3

JUGOSLOVANSKA TV
Ljubljana

9.25 in 12.25 Madonna di Campiglio: Slalom za moške
15.55 Slalom za moške
17.05 Poročila
17.10 Cirkus
17.35 Romantika proti klasicizmu, dok. oddaja
18.05 Okrogli svet
18.15 Obzornik
18.30 PMZ Celje 81: Skoraj samo dekleta Oddaja prinaša nastope treh udeležencev mednarodnega pevskega festivala v Celju, ki so se izkazali s privlačnim nastopom, izvrstnim petjem in bili seveda zato nagrajeni s primernimi priznanji. To so bili Mladinski pevski zbor Detska kitka iz Plovdiva v Bolgariji (zborovodja Zlatina Deliradeva), ocenjen s 96 točkami in zlato plaketo, dekliški zbor iz Miskolca na Madžarskem (vodi Homrodi Peterne), ki je osvojil 95,6 točke in zlato plaketo, pa še dekliški pevski zbor MKUD Heribert Svetel iz Maribora (zborovodja Ivan Vrbančič), ki je dosegel kar 96,6 točke in seveda tudi zlato priznanje. Obenem je to tudi edini jugoslovanski zbor, ki je v mednarodnem delu tekmovanja osvojil zlato. To je nadvse lep dosežek na evropskem nivoju, ki ga je naša javnost vse premalo cenila, saj uspeh ni naključen, ampak stoji za njim trdo delo tako dirigenta kot pevk. Še pojasnilo k naslovu oddaje: tudi v mladinskem zboru iz Bolgarije smo opazili samo dva dečka, torej nastopajo zares sama dekleta. Oddajo je realiziral Igor Prah, urednik Jasna Novak
19.24 TV in radio nocoj
19.26 Zrno do zrna
19.30 TV dnevnik
20.00 Film tedna: Poletna svetloba, švicarsko - francoski film
21.50 Miniature: Jiri Anderle
22.00 V znamenju

Koper

13.30 Odprta meja
15.30 Ponovitev Odprte meje
16.00 Smučanje - Svetovni pokal
17.00 Rezervirano za najmlajše: Dokumentarna oddaja Risanke
18.00 Ponovitev filma
19.30 Visok pritisk - glasbena oddaja
20.15 TV D - Stičišče Dve minuti
20.30 Možje - film
22.00 TV D - Danes
22.10 Nogomet: Srečanje za pokal UEFA Ob koncu TV D - Danes

Zagreb

17.45 Neven
18.25 Kronika občine Gospič
18.45 Glasbeni amaterji
19.30 TV dnevnik
20.00 Športna sreda

ŠVICA

18.00 Oddaja za najmlajše
18.05 Program za mladino
18.50 Risanke
20.40 Argumenti
21.30 Glasbeni program

TRST A

7.00, 8.00, 10.00, 13.00, 14.00, 17.00, 19.00 Poročila; 7.20 Dobro jutro po naše; 8.10 Almanah: Pripoved partizanskega časnikarja; 8.45 Glasbene skice; 9.30 Naš otrok; 10.10 Koncert; 11.30 Poldnevniški razgledi: Izbrani listi; 12.00 Pod Matajurjan, posebnosti in omika Nadiških dolin - Beležka; 13.20 Naši zbori: Moški zbor «Valentin Vodnik» iz Doline; 13.45 Instrumentalni solisti; 14.10 Otroški kotiček: S knjižne police; 14.30 Roman v nadaljevanjih: Mihail Šolohov: «Tihi Don» - 2. del; 15.00 All Talking! All Singing! All Dancing! Ameriški gledališki musical; 16.00 Sto let telesnokulturnega udejstvovanja med Slovenci na Tržaškem, Goriškem in v videmski pokrajini (ponovitev); 17.10 Mi in glasba: Mladi izvajalci: gojenci klavirskega oddelka - Akademski pevski zbor «Boris Kraigher» iz Maribora; 18.00 Slovenska literatura v Italiji, pripravlja Martin Jevnikar; 18.15 Glasovi iz preteklosti; 18.40 Priljubljeni motivi.

KOPER
(Italijanski program)

7.30, 8.30, 9.30, 10.30, 11.30, 12.30, 13.30, 14.30, 15.30, 16.30, 17.30, 18.30, 19.30 Poročila; 6.00 Glasba za dobro jutro; 6.15 Koledarček; 9.00 Štirje koraki; 9.32 Lucianovi dopisniki; 10.00 Z nami je . . .; 10.10 Otroški kotiček; 10.45 Mozaik, glasba in nasveti; 11.00 Kim, svet mladih; 11.32 Radio rock; 12.05 Glasba po željah; 14.00 Iz Rima z zanimanjem in simpatijo; 15.00 Kje naj se ustavimo?; 15.10 Brez besed; 16.00 Kino danes; 16.32 Crash; 16.55 Pismo iz . . .; 17.00 Fan Dabi Dozi; 18.05 Zbori v večeru.

KOPER
(Slovenski program)

6.30, 7.25, 13.30, 14.30 Poročila; 6.00 Glasba za dobro jutro; 6.05 Jutranji koledar; 6.37 Kinospored; 7.10 Najava sporeda; 13.00 Najava sporeda, pregled dogodkov; 13.05 Stoji, stoji lipica - glasbeni utrinki iz zamejstva: Sovodenjski nonet - Slovenska tržaška skupina «Stu ledi» - Ansambel Antona Birtiča - Beneški brati; 13.40 Melodije na tekočem traku; 14.00 Jugoslovanska pop scena; 14.35 Glasbeni notes; 15.00 Dogodki in odmevi; 15.30 Glasba po željah; 16.00 Po samoupravni poti; 16.10 Glasbeni kiosk; 16.30 Primorski dnevnik; 16.45 Zabavna glasba.

RADIO 1

7.00, 8.00, 9.00, 10.00, 11.00, 12.00, 13.00, 14.00, 15.00, 17.00, 19.00 Poročila; 6.00 - 8.45 Glasbena kombinacija; 9.02 - 10.03 Radio tudi jaz; 11.10 Takoj se vrnem; 11.39 Portret Oscarja Wilda; 12.03 Ulica Asiago Tenda; 13.25 Poštna kočija; 13.35 Master; 14.28 Lo sfasciacarozze; 15.03 Popoldanska srečanja; 16.00 Il Paginone; 18.05 Zvočna kombinacija; 18.28 Hipoteza; 19.30 Zgodba jazza; 20.00 Retroscena; 21.03 Scusi, questo falso è autentico?; 21.30 Ženska in glasba; 22.00 Njihovo življenje.

RADIO 2

7.30, 8.30, 9.30, 10.00, 11.30, 12.30, 13.30, 15.30, 16.30, 17.30, 18.30, 19.30 Poročila; 6.00 - 8.00 Dnevi; 8.45 Radio 2 predvaja; 9.00 I promessi sposi; 9.32 - 10.13 Radio 2 - 3131; 11.32 Tisoč pesmi; 12.48 L'aria che tira; 13.41 Glasba in kino; 15.00 - 15.42 Radio 2 - 3131; 16.32 Šestdeset minut; 17.32 Eneida; 18.45 Govoreč papir; 20.40 Glasba in šport.

LJUBLJANA

6.00, 6.30, 8.00, 9.00, 10.00, 11.00, 12.00, 14.00, 19.00 Poročila; 8.08 Z glasbo v dober dan; 8.30 Pisan svet pravljic in zgodb; 9.05 Z radiom na poti; 11.15 Lokalne radijske postaje se vključujejo; 11.35 Znano in priljubljeno; 12.10 Veliki zabavni orkestri; 12.30 Kmetijski nasveti; 12.40 Ob izvirih ljudske glasbene umetnosti; 13.00 Danes do 13. - Iz naših krajev - Iz naših sporedov; 13.30 Priporočajo vam . . .; 14.05 Razmišljamo, ugotavljamo . . .; 14.25 Naši poslušalci čestitajo in pozdravljajo; 15.00 Dogodki in odmevi; 15.30 Zabavna glasba; 15.50 Radio danes, radio jutri!; 16.00 «Loto vrtiljak»; 17.00 Studio ob 17; 18.00 Zborovska glasba v prostoru in času; 18.15 Naš gost; 18.30 Radijsko tekmovanje mladih pianistov; 19.35 Lahko noč, otroci!; 19.45 Minute z ansamblom Ludvika Lesjaka; 20.00 Naj narodi pojo; 20.30 Johannes Brahms: Variacije in fuga na Haendlovo temo; 21.05 Peter Iljič Čajkovski: Odlomki iz opere «Pikova dama»; 22.30 Revija slovenskih pevcev zabavne glasbe; 23.05 Lirični utrinki; 23.10 Jazz pred polnočjo.

Srednji val 277,8 metra ali 1080 kilohertzov in 256,4 metra ali 1170 kilohertzov

UKW — Beli križ	97,7 MHz
UKW — Koper	89,3 MHz
UKW — Nanos	101,0 MHz

AVTOMOBIL IN ČLOVEK

Piše: I. FISCHER, V. TAVČAR

Tudi v mestih s kratkimi lučmi

RIM — Sedanji cestni zakonik je glede uporabe zasenčenih luči dokaj meglen in prepušča v mnogih primerih presojo avtomobilistov. Novi cestni zakonik, ki bo stopil v veljavo, bo odpravil vse dvome. Zasenčene luči bomo rabili tudi v mestu, kot v večini evropskih držav. Če je sedaj namreč potrebno prižgati zasenčene luči, ko je javna razsvetljava nezadostna, se pravi, ko ni mogoče ločiti drugo vozilo na razdalji 50 metrov (tako določa člen 110 cestnega zakonika), z novim zakonikom ne bo več dvomov. Posebna komisija, ki proučuje to vprašanje je namreč sklenila, da bodo v mestnih središčih obvezne kratke luči.

Komisija je izhajala iz dveh predpostavk. Za varnost avtomobilista je bistvenega pomena tako pasivna kot aktivna vidljivost, se pravi avtomobilista morajo drugi koristniki ceste videti, istočasno pa mora on videti njih. Jasno je, da so kratke luči v ta namen mnogo bolj primerne kot pozicijske. Izhajali so tudi iz dejstva, da je sedaj ocena vidljivosti kar se da subjektivna in je torej kriterij 50 metrov zelo ohlapen, poleg tega pa je tudi javna razsvetljava redkokdaj enakomerna in se spreminja tudi na zelo kratkih cestnih odsekih.

Izkušnje v državah, kjer so kratke luči obvezne tudi v mestih, dokazujejo, da avtomobilisti prižgejo kratke luči tudi po dnevi, če se vidljivost zmanjša, kar prispeva k varnosti prometa in k zmanjšanju števila nesreč.

Kaže, da samo en dejavnik govori proti uporabi kratkih luči: nevarnost zaslepitve nasproti vozečih vozil, v primeru ,da so žarometi nepravilno nastavljeni ali da je teža v prtljažniku avtomobila prevelika in se mu torej dvigne nos. Vendar če upoštevamo dejstva, ki govorijo proti uporabi zasenčenih luči v mestu, je prvih odločno več.

Z dizlom vedno bolj poceni

RIM — Po zadnjih podražitvah bencina in plinskega olja se čedalje bolj izplača voziti se z dizlom. Italijanski avtomobilski klub je izdelal študijo, iz katere izhaja, da se malokubični dizel splača že pri 3500 letno prevoženih kilometrih (n. pr. s fiatom 127 diesel), medtem ko se vožnja z dizlom pri avtomobilih z veliko kubaturo obrestujejo po 18.000 prevoženih kilometrih letno.

Za avtomobile z motorno prostornino do 1600 kubikov se dizel izplača po 6.500 km, do 2500 kubikov po 8.000 km, nad 2500 kubikov pa po 11.500 km letno prevoženih kilometrih.

Kar zadeva prihranjen denar, je mogoče z dizlom prihraniti kar čedne vsote. Avtomobilist, ki prevozi letno poprečno 30.000 km bo prihranil, če se bo vozil s 1.600-kubičnim dizlom, namesto avta z bencinskim motorjem, milijon 850 tisoč lir, do 2.000 kubikov 2.100.000 lir, za avto z motorjem nad 2500 kubikov pa 2.400.000 lir.

V znamenju tradicije in sodobnosti

Taibotova murena, menda edino športno vozilo s tremi sedeži, vsebuje sicer več modernih kot tradicionalnih prvin. Je namreč eden redkih avtov s plastično karoserijo in sredinskim motorjem. Za tradicijo na sliki pa skrbijo maroški plesalci

PRIMORSKE VESTI - PRIMORSKE VESTI

Uresničevanje začrtanih nalog ne sme zastati

Delavce Luke Koper skrbi potek podpisovanja samoupravnega sporazuma o razvoju železniškega in luškega prometa

KOPER — Člani koprske medobčinske gospodarske zbornice vse bolj pozorno spremljajo kako posamezne organizacije združenega dela uresničujejo začrtane naloge iz dogovorov o temeljih družbenega plana v štirih obalno-kraških občinah. Med drugim ugotavljajo, da je na primer koprska Luka prav ena tistih delovnih organizacij, ki sicer s svojim delom najmanj odstopa od začrtanih planov in predvidenih rezultatov.

Ob tem pa luške delavce vse bolj skrbi potek podpisovanja samoupravnega sporazuma o temeljih plana samoupravne interesne skupnosti za železniški in luški promet za to srednjeročno obdobje. Če namreč tega sporazuma, ki predvideva združevanje sredstev vsega slovenskega gospodarstva za razvoj luške in železniške dejavnosti, ne bi sprejeli vsi, bi to lahko ogrozilo sedanji potek razvoja luškega gospodarstva in s tem tudi devizni priliv, ki ga obe gospodarstvi ustvarita. Zato so na seji izvršilnega odbora medobčinske gospodarske zbornice predlagali, da bi sprejemanje omenjenega sporazuma morali v najslabšem primeru uveljavljati z zakonom.

O pripravah načrtov za delo koprske energetsko - industrijske cone so ugotovili, da potekajo vse priprave v dogovorjenem času, da načrte terminala za premog tukajšnje gospodarstvo še usklajuje z avstrijskimi potrebami, da so načrti pridobivanja tekočega naftnega plina in Iplasovi načrti propilenske kemije skorajda pripravljeni, oziroma, da bo mogoče v kratkem začeti graditi vse potrebne energetske objekte v industrijski coni. Člani medobčinske gospodarske zbornice so tudi opozorili na prepočasno gradnjo stanovanj na Koprskem, za katero sicer delavci redno zbirajo sredstva, na skupno reševanje vprašanja bioloških in čistilnih naprav na obalnem območju in na probleme pri zagotavljanju potrebnega repromateriala za gospodarstvo.

BORIS ŠULIGOJ

TI IN MORJE

Piše: VOJKO COLJA

PO VEČLETNEM NERAZUMEVANJU IN NASPROTOVANJU ZARADI MAJHNIH DOBIČKOV

Navtična industrija odkriva pomorsko kampiranje

Novost - dvotrupna jadrnica «jolli» - «Tridente» že dovršeni model - Visoke cene britanskih jadrnic

Še pred letom smo z nejevoljo ugotavljali, da se navtična industrija sploh ne zanima za pomorsko kampiranje, kljub temu da so že nekaj let v proizvodnji jadrnice, ki jih lahko z malenkostnimi spremembami in dodatki spremenimo v plovila za tako imenovani «Yachting camping». Po sili razmer se na tem področju nekaj premika. Male, 5 in 6-metrske kajutne jadrnice, doživljajo krizo, saj se njihova cena sorazmerno malo razlikuje od cen večjih jadrnic, ki nudijo večje udobje in seveda tudi večjo varnost. Seveda je vsem jasno, da si lahko le redki privoščijo jadrnico za 50 in več milijonov. Odvisni delavec si mora kaj takega kar izbiti iz glave. Zanj ne preostaja drugega, kot da se odloči za pomorsko kampiranje.

Prav zato smo letos na genovskem sejmu opazili, da niso razstavljavci sramežljivo skrivali jadrnic za pomorsko kampiranje. Vsaj pet primerkov smo opazili z že vgrajenim šotorom, ki ga nameščamo, ko smo v poznih popoldanskih urah končali s plovbo in se pripravljamo na noč v varnem pristanu ali zalivu. Še najbolj razveseljujoča je ugotovitev, da je neko milansko podjetje izdelalo dvotrupno jadrnico z večjim osrednjim in manjšim stabilizacijskim trupom, ki je skoraj izključno namenjeno pomorskemu kampiranju. Na ploščadi med obema trupoma namestimo namreč šotor brez večjih problemov. «Jolli», tako se imenuje jadrnica, pa ima še druge značilnosti, ki jo uvrščajo med najidealnejša plovila za tovrstno rekreacijo. Dolga je 6,39 metra, široka pa 3,30 metra. Med cestnim prevozom oba trupa združimo, da se širina zniža na 1,50 metra. «Jolli» ima premično smerno ploskev, ki se vrti okoli svoje osi, da trčenje z morebitnimi ovirami na dnu ne predstavlja večjih nevšečnosti. Ko tako premično kobilico «dvignemo», znaša ugrez jadrnice le 25 centimetrov. Ob tem je lahko vsekomur jasno, da lahko jadrnico s pomočjo vitla in napihljivih valjev povlečemo na vsak položnejši breg. Jadrnica tehta namreč le 250 kilogramov. Drugi tehnični podatki pa so: gradbeni material je poliestrska smola z ojačenimi steklenimi vlakni, glavno jadro meri 9,90 kvadratnega metra, genoa 6,40 kvadratnega metra, flok pa 3,70 kvadratnega metra. Predviden je pomožni krmni motor od 4 do 10 KM. Kot zadnje naj navedemo ceno, ki znaša 7,900.000 lir z vštetim davkom IVA.

Poleg te novosti so letos razstavljali izpopolnjeno verzijo «tridenta», nekaj manj kot 5 metrov dolgo jadrnico, ki jo izdelujejo v dveh različicah. Ena je namenjena krajšim izletom, druga pa je posebej grajena za namene pomorskega kampiranja, da lahko v njej pod šotorko tudi spimo. «Tridente» je nadvse zanimiva zaradi svoje cene, saj znaša le 3 milijone 668.000 lir.

Glede cene so dosti manj zanimive jadrnice britanskega podjetja Honnor Marine. Kdor pa si želi polivalentno jadrnico, ki bo izvrstno kljubovala tudi razburkanemu morju, ki lahko vkrca precej oseb, a mu lahko služi tudi za pomorsko kampiranje, lahko odšteje tudi nekaj več denarja. Že 5,72 metra dolgi «lugger» je primeren za pomorsko kampiranje, a najidealnejši je 6,63 metra dolgi «longboat». Tehnični podatki te za naše kraje neobičajne jadrnice pa so sledeči: dolžina vodne linije 5,50 metra, širina 2 metra, minimalni ugrez z dvignjeno smerno ploskvijo 30 centimetrov, maksimalni pa 1,27 metra. Najznačilnejša pa so jadra. «Longboat» ima namreč po zgledu cornwallskih ribiških jadrnic dva jambora brez debla (boom). Površina glavnega jadra znaša 8,73 kvadratnega metra, krmnega jadra 2,04 kvadratnega metra, medtem ko znaša površina floka 5,20. Skupna površina jader je torej 15,22 kvadratnega metra, kar je nekoliko premalo za severnojadranske sapice, saj tehta jadrnica kar 400 kg. Kot rečeno je glavna negativna plat te jadrnice cena, saj znaša kar 8.854.137 lir, če k temu dodamo še 400 tisoč lir za šotor, postane vprašljivo, ali se tak izdatek izplača za običajno enomesečno rabo.

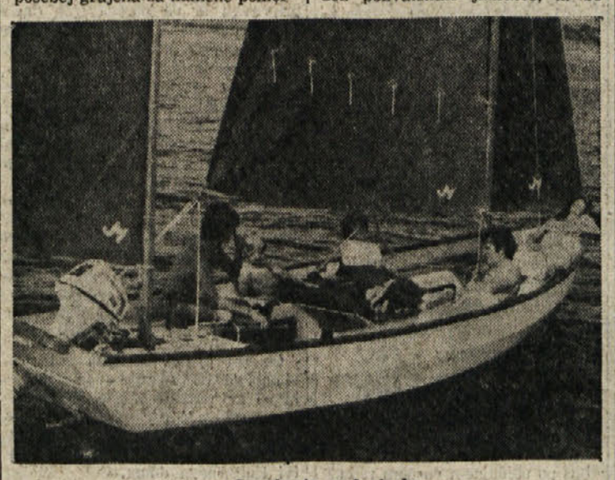

«Longboat» med plovbo

O programih Slovenskega zavoda za poklicno izobraževanje

Načrtovanje dejavnosti temelji na spoznavanju potreb tržišča

Informativna srečanja z občinskimi upravitelji iz Doline in Zgonika

Začetek tretjega šolskega leta Slovenskega deželnega zavoda za poklicno izobraževanje, ki je bil ustanovljen na osnovi deželnega zakona št. 42 iz leta 1978, poteka v znamenju aktivnosti voditeljev te ustanove, ki si na raznih ravneh prizadevajo, da bi se zavod pri izbiri tečajev naslanjal na stvarne potrebe slovenskega gospodarstva. Doslej sta na Tržaškem redno stekla tečaja za uradniško poslovanje in za prevajalce srbohrvaščine, v Čedadu pa je v polnem teku tečaj za prevajalce slovenskega jezika, ki mu tudi letos sledi spodbudno število slušateljev. V kratkem pa se bosta začela tudi tečaja za programerje elektronskih računalnikov in za kamnoseke, ki bo kot znano potekal v Nabrežini.

Glede sestave programov tečajev in izbire predavateljev je zavod popolnoma avtonomen, vse delovanje pa je pod nadzorstvom pristojnih deželnih organov, saj je njegovo finansiranje v celoti odvisno od odborništva za šolstvo, poklicno izobraževanje in kulturne dejavnosti. Pri tem je treba pripomniti, da sedanji deželni normativ precej omejuje celovito dejavnost zavoda in ne zagotavlja pripadnikom slovenske narodnostne skupnosti v deželi Furlaniji - Julijski krajini polnopravne pravice do vzgojno-izobraževalnega sistema v materinem jeziku. Kaže, da ima sedaj dežela namen dopolniti zakonodajo na področju poklicnega usmerjevanja in izpopolnjevanja in upati je, da bo pri tem tokrat bolje upoštevala potrebe in specifiko našega poklicnega izobraževanja. O tem perečem vprašanju so upravitelji zavoda imeli že serijo srečanj s pristojnimi deželnimi fukcionarji, katerim morajo do srede januarja prihodnjega leta izročiti osnutek programa za prihodnje šolsko leto.

Ena prvenstvenih nalog zavoda za poklicno izobraževanje je načrtovanje njegovih programov v sodelovanju z vsemi družbenopolitičnimi dejavniki v zamejstvu, saj bo lahko samo tako imel podroben pregled nad potrebami delovnega tržišča. V ta namen sta se predsednik upravnega odbora zavoda prof. Josip Tavčar in ravnateljica Tamara Blažina pred kratkim srečala z upravitelji občin Dolina in Zgonik, v načrtu pa imata še informativna srečanja z upravitelji ostalih slovenskih občin tržaške in goriške pokrajine. Jutri pa se bodo upravitelji zavoda srečali v Čedadu z beneškimi predstavniki v gospodarskem odboru SKGZ.

Natečaj za novoletno novelo

Uredništvo Primorskega dnevnika razpisuje nagradni natečaj za novelo, ki bo objavljena v novoletni številki dnevnika. Natečaja se lahko udeležijo mladi avtorji iz vrst slovenske narodnostne skupnosti v Italiji. Tema je prosta, obseg pa naj ne presega 10 do 12 tipkanih strani po 30 vrst.

Žirija, ki jo bodo sestavljali člani uredništva in odseka za knjižne izdaje pri ZTT, bo po svoji avtonomni presoji izbrala med prispelimi eno samo novelo za objavo v novoletni številki dnevnika. Prav tako bo žirija izbrala novele, ki bi morebiti prišle v poštev za objavo v naslednjih številkah.

Novele v dveh tipkanih izvodih, označene s šifro, in priložene zaprte zalepke z imenom avtorja, morajo biti poslane na tržaški naslov uredništva v Ul. Montecchi 6, najkasneje do vključno 15. decembra letos.

UREDNIŠTVO

SLOVENSKO STALNO GLEDALIŠČE V TRSTU

Eduardo De Filippo

DOLGONOGE LAŽI

Jutri, 10. decembra, ob 16. uri - ABONMA RED H - mladinski
V petek, 11. decembra, ob 16. uri - ABONMA RED I - mladinski
V soboto, 12. decembra, ob 20.30 ABONMA RED F - druga sobota po premieri

SLOVENSKO KULTURNO DRUŠTVO OPČINE TABOR

Openski glasbeni večeri

Danes, 9. decembra, ob 20.30

pianist

CORNELIUS FROWEIN

Na sporedu skladbe J. S. Bacha, W. A. Mozarta, J. Matičiča in C. Debussyja.

Razstave

KD Vesna priredi v soboto, 12. decembra, ob 20.30 v foyerju doma A. Sirk v Križu odprtje retrospektivne razstave Mirka Doušaka. Nastopil bo dekliški zbor Vesna. Vabljeni.

Včeraj - danes

Danes, SREDA, 9. decembra
VALERIJA

Sonce vzide ob 7.34 in zatone ob 16.21 — Dolžina dneva 8.47 — Luna vzide ob 15.18 in zatone ob 4.41.

Jutri, ČETRTEK, 10. decembra
SMILJAN

Vreme včeraj: najvišja temperatura 8,7 stopinje, najnižja 5 stopinj, ob 18. uri 8,4 stopinje, zračni tlak 997,4 mb rahlo pada, brezvetrje, vlaga 82 odstotna, nebo oblačno, morje mirno, temperatura morja 11,5 stopinje.

DNEVNA SLUŽBA LEKARN
(od 8.30 do 20.30)
Trg Ospedale 8, Ul. dell'Istria 35, Viale Miramare 117, Ul. Combi 19.
(od 8.30 do 13.00 in od 16.00 do 20.30)
Largo Piave 2 in Trg Borsa 12.

NOČNA SLUŽBA LEKARN
(od 20.30 dalje)
Largo Piave 2 in Trg Borsa 12.

ZDRAVSTVENA DEŽURNA SLUŽBA
Nočna služba od 21. do 8. ure tel. 732 627, predpraznična od 14. do 21. ure in praznična od 8. do 20 ure, tel 68 441.

LEKARNE V OKOLICI
Boljunec: tel. 228 124; Bazovica tel. 226 165; Opčine: tel. 211 001, Prosek: tel. 225-141; Božje polje Zgonik: tel. 225-596; Nabrežina: tel. 200-121; Sesljan: tel. 209 197; Žavlje: tel. 213 137; Milje: tel. 271-124.

Gledališča

VERDI

Danes ob 20. uri v gledališču Verdi četrta predstava Puccinijeve opere «La Boheme», red B za vse vrste prostorov. Dirigent Argeo Quadri. Pri blagajni gledališča se začne jutri zjutraj prodaja se razpoložljivih vstopnic.

* * *

V soboto, ob 11.30 bo prvi simfonični koncert za šole tržaške pokrajine. Dirigent Gert Meditz. Šole, ki se nameravajo udeležiti koncerta, naj prevzamejo vstopnice pri glavni blagajni gledališča od jutri dalje. Vstopnina 500 lir.

ROSSETTI

Danes ob 20.30 gostuje Teatro Stabile iz Bocna z delom Johna Cassavettesa «Noži» (Coltelli) v režiji Marca Bernardija. Med nastopajočimi: Antonio Salines, Maria Teresa Martino, Carola Stagnaro in Gianni Galavotti.

Predstave so v abonmaju odrezek 3 (v alternativi).

Kino

Ariston 16.30—18.20—20.10—22.00 «La disubbidienza». Režija Aldo Lado. Stefania Sandrelli. Prepovedan mladini pod 14. letom.

Ritz 18.00 «Nessuno è perfetto». Renato Pozzetto, Ornella Muti.

Eden 17.00 «Pierino contro tutti».

Grattacielo 17.00—22.15 «Cristiana F. — Noi, i ragazzi dello zoo di Berlino». Prepovedan mladini pod 14. letom.

Fenice 16.30 «1997 - Fuga da New York». Režija J. Carpenter.

Cristallo 16.30 «James Bond 007: solo per i tuoi occhi». Roger Moore.

Aurora 16.30 «Spaghetti a mezzanotte». Prepovedan mladini pod 14. letom.

Capitol 16.30 «Bronx 41, distretto polizia». P. Newman. Prepovedan mladini pod 14. letom.

Moderno 16.00—22.00 «I predatori dell'arca perduta».

Filodrammatico 15.00 «Brivido erotico». Prepovedan mladini pod 18. letom.

Nazionale 16.00 «Mirror, chi vive in quello specchio?» Prepovedan mladini pod 14. letom.

Vittorio Veneto 16.00 «Blitz nell'oceano». Richard Jordan, Alec Guinness.

Mignon 16.30 «Quella folle estate». Prepovedan mladini pod 14. letom.

Radio 14.30—21.00 «Super penetration love». Prepovedan mladini pod 18. letom.

Lumiere 16.30 «El topo». Prepovedan mladini pod 18. letom.

Izleti

KD Rovte - Kolonkovec priredi 27. t.m. izredni izlet — Trst, Matulj, predor Učka, Buzet, Pazin. Kosilo v Poreču.

Prispevki

Namesto cvetja na grob Albina Colje daruje družina A. Guštin (Col 12) 5.000 lir za ŠK Kras.

PRISPEVAJTE ZA DIJAŠKO MATICO

Nakazilo za nakup novega TV oddajnika

Upravni svet državne radiotelevizije (RAI) je na seji 26. novembra letos nakazal 800 milijonov lir za nakup oddajnika za tretjo TV mrežo v videmski pokrajini. Aparat, ki ga bo izdelala družba PYE, bo omogočal boljše sprejemanje deželnih televizijskih oddaj v mestu Videm in po vsej južni Furlaniji vse do Lignana. Kot kaže, bo novi oddajnik dograjen v prvih mesecih leta 1983.

Prosveta

ZSKD obvešča, da bo od 15. do 20. decembra v novem Kulturnem domu v Gorici prva retrospektiva slovenskega filma od leta 1946 do današnjih dni. Abonmajske izkaznice za vseh 15 filmov so na prodaj na sedežu ZSKD v Ul. sv. Frančiška 20/II v uradnih urah. Cena izkaznice je 6.000, za študente pa 4.000 lir.

KD F. Prešeren - Boljunec vabi v soboto, 12. decembra, v gledališče F. Prešeren na kulturni večer. Ob 19.45 - otvoritev slikarske razstave Atilija Kralja, ob 20.30 koncert pianista Corneliusa Froweina. Vabljeni.

KD S. Škamperle vabi na filmski večer, ki bo v petek, 11. decembra, ob 20.30. Sergio Nodus, «priljubljeni potnik», bo predvajal film Papua (potovanje med Novogvinejce).

KD Primorsko - Mačkolje. V nedeljo, 13. t.m., ob 17. uri v srenjski hiši v Mačkoljah koncert moškega pevskega zbora Vasilij Mirk in harmonikarskega ansambla Glasbene matice.

Odbor PD Slavec - Log obvešča zainteresirane, da bo tudi letos v Kulturnem domu v Ricmanjih tradicionalno silvestrovanje. Za dobro voljo po poskrbel priznani ansambel «Pomlad». Mize lahko rezervirate na sedežu društva danes, jutri in 11. t.m. od 19. do 20. ure.

Razna obvestila

SPDT priredi jutri, 10. t.m., v Gregorčičevi dvorani v Trstu, Ul. sv. Frančiška 20/II., tradicionalni vsakoletni društveni večer. Pričetek ob 20. uri. Člani bodo predvajali svoje diapozitive, ki so jih posneli med letošnjo planinsko sezono. Vabljeni vsi.

V soboto, 12. t.m., ob 20. uri v Prosvetnem domu na Opčinah, odprtje novoustanovljene in obnovljene knjižnice **Pinko Tomažič in tovariši** in razstave **Drugi tržaški proces.** Pripravil odsek za zgodovino pri NŠK. Sodelovali bodo moški in ženski pevski zbor in dramski odsek SKD Tabor.

KD S. Škamperle - KD Union vabita na ples z loterijo, ki bo v soboto, 12. t.m., ob 20.30 na stadionu «1. maj».

KD S. Škamperle - KD Union vabita v petek, 11. t.m., ob 20.30 na četrti filmski večer. Predvajali bomo film Sergia Nodusa «Papua» — potovanje med Novogvinejce. Predvajanje bo v društvenih prostorih na stadionu «1. maj».

Čestitke

Danes praznuje v Repnu 6. rojstni dan MATEO RAVBAR. Mnogo zdravja, veselja in da bi bil bolj priden v šoli, mu želijo mama, tata, sestra Barbara, nona in nono.

NATAŠA TAUČER praznuje danes 13. rojstni dan. Mnogo zdravja in sreče ter da bi bila bolj marljiva v šoli, ji želita nona Justa in nono Rudi.

Danes praznuje 8. rojstni dan MAURIZIO SCHIULAZ. Mnogo sreče in zdravja mu želijo mama, očka, sestra Sabrina, nona in nono ter strici.

IVANA MEULA bo danes ugasnila prvo svečko. Vse najboljše ji želi teta Vera. Čestitkam mali Ivani se pridružujeta nona Milka in nono Mario.

Mali oglasi

telefon (040) 794672

PRODAJAM novo vrstno hišo v Barkovljah — lep razgled. Telefonirati po 20. uri na št. 040/724-464.

OBČINA Devin - Nabrežina išče za takojšnji sprejem v službo osebje s kvalifikacijo splošne/ga bolničarke/ja, ki ga bo dodelila Domu za ostarele «Bratov Stuparich» v Sesljanu. Začetna neto plača 620.000 lir mesečno. Zahteve: starost najmanj 18 in največ 35 let — razen izjem, ki jih predvideva zakon; italijansko državljanstvo; spričevalo splošne/ga bolničarke/ja. Interesenti morajo Županstvu (soba št. 20) predložiti prošnjo na prostem papirju in v njej navesti osebne podatke in posest rekvizitov, ki so potrebni za sprejem v službo.

DIPLOMIRANA pedikerka nudi usluge. Telefonirati ob urah kosila na št. 040/213059.

PRODAM fiat 127 letnik 1973 v dobrem stanju. Telefonirati v večernih urah na št. 040/225320.

TRGOVINA Laura ponovno posluje v prenovljenih prostorih v Nabrežini. Na zalogi ima otroška oblačila, moško in žensko perilo, copate, predvsem pa volno. Razprodaja igrač po ugodni ceni.

JAKOB RENKO inštruira humanistične predmete za višje šole. Telefon 040/811645.

BOR (A. Doljak). Prodajna galerija kraškega pohištva, Nabrežina-postaja 69, sporoča, da je v mesecu decembru odprta tudi ob nedeljah od 10. do 12.30 ter od 15. do 19. ure.

PRODAM fiat 128. Telefonirati v popoldanskih urah na št. 040/208257.

PRODAM hrastova drva. Telefonirati na štev. 200-848.

ZARADI zgrešene mere prodam levi in desni kilni pas po polovični ceni. Telefon (040) 571-468.

PRODAM hišo v Krminu in 1000 kv. metrov za morebitno zidavo še štirih stanovanj. Informacije na upravi Primorskega dnevnika v Gorici, tel. (0481) 83382.

V PODJETJU Z 900 DELOVNIMI MESTI

PRED RAZPLETOM KRIZE V PODGORSKI TOVARNI?

Na današnji skupščini delavcev podgorske tekstilne tovarne bodo preučili razvoj dogodkov v zadnjih dneh, zlasti še odgovor, ki so ga prejeli od dežele, in sklepe zasedanja krajevnih in vsedržavnih sindikalnih voditeljev tekstilne stroke prejšnji dan v Gorici.

Kakor vse kaže, prehaja reševanje krize v tem največjem zasebnem industrijskem obratu na Goriškem, v katerem je zaposlenih 900 oseb, povečini žensk, v sklepno razdobje. Delegaciji podgorskih tekstilnih delavcev, ki so prejšnji teden manifestirali v Trstu, je direktor deželnega odborništva za industrijo dr. Pastorini dejal, da se dežela živo zanima za dolgotrajno krizo v tem obratu in da pričakuje dokončni razplet v najkrajšem času, morda celo že v tem tednu. Pastorini je delegaciji tekstilcev povedal, da ima dežela drugačno rešitev kot jo predlaga upravni svet podjetja. Pogovarja se namreč s skupino delodajalcev, ki naj bi predstavili svoj predlog rešitve krize že v tem tednu. Po njegovih besedah ta rešitev ne predvideva likvidacije ali stečaja podjetja. Okoli teh vprašanj bo še v tem tednu prišlo do sestanka, ki ga je že pred časom zahteval sindikat.

O najnovejših možnih rešitvah so razpravljali tudi na sestanku med tovarniškim svetom, pokrajinskimi in deželnimi zastopniki FULTA. Tega sestanka sta se udeležila tudi vsedržavna predstavnika sindikata tekstilnega in oblačilnega sektorja Amoretti in Landi. Na njem so se zavzeli za takojšnjo obnovo proizvodnje, obenem pa so izrazili zaskrbljenost zaradi načina, s katerim dežela in delodajalci obravnavajo to vprašanje. Dogovorili so se, da bodo skrbno preučili vse proizvodne programe in terjali od delodajalcev in njihovih sindikalnih organizacij, da pri svojih odločitvah upoštevajo zaposlitvene potrebe, ki so še zlasti močno občutene v naši pokrajini. Zastopnika osrednjega sindikalnega vodstva pa sta se obvezala, da bosta na najprimernejših mestih opozorila na obveznosti delodajalcev, da bodo v razvojnih programih upoštevali krizna področja in da bodo težili po uravnovešenem razvoju celotnega državnega območja, kar pomeni, da bodo dajali prednost tistim krajem, ki jih prizadeva brezposelnost in gospodarsko nazadovanje.

Sindikalisti so zavrnili špekulativno obravnavo tega vprašanja in vsakršno iskanje rešitve, ki ne bi v prvi vrsti upoštevalo potrebo po zaposlovanju. Vsakršno zavlačevanje ali izmikanje odgovornostim škoduje interesu delavcev in celotne skupnosti in koristi podjetjem, ki se hočejo s špekulativnimi posegi okoriščati. Sindikalisti so menili, da bo potrebno zaostriti bitko, če se bo izkazalo, da sedanje iskanje rešitve nima trdne podlage. Vsekakor bodo danes na skupščini delavce o vsem tem seznanili.

GLEDE CESTE V GROJNI

Pripraviti je treba geološko študijo

Na zadnji seji je stalna pokrajinska komisija za javna dela in prevoze razpravljala o dveh pomembnih vprašanjih, ki zadevata ureditev dveh cestnih odsekov. Tako je tekla beseda o pripravljalnih delih za ureditev odseka ceste skozi Grojno, kjer bo treba pripraviti predhodno geološko raziskavo, ter o avtocestni povezavi med Redipuglio in letališčem v Ronkah.

Komisija se bo vnovič sestala 16. t.m.

● **Danes popoldne** se bo ponovno sestal pokrajinski svet v Gorici.

DEŽURNA LEKARNA V GORICI

Ves dan in ponoči je v Gorici dežurna lekarna Marzini, Korzo Italia 89, tel. 84443.

ODPRTA JE V KULTURNEM DOMU DO PETKA

Bogata dokumentarna razstava ob 70-letnici SPD v Gorici

Poleg fotografskega gradiva predstavljeni tudi dragoceni dokumenti iz fašističnega obdobja
Prikazana tudi dejavnost jamarskega odseka

S fotografsko - dokumentarno razstavo v preddverju Kulturnega doma, ki so jo odprli v ponedeljek zvečer, odprta pa bo do petka, se zaključujejo prireditve ob 70-letnici Slovenskega planinskega društva v Gorici. Gre za doslej prav gotovo najbolj obširno in bogato razstavo o ustanovitvi in delovanju planinskega društva, oziroma Goriške podružnice SPD, kakor se je društvo imenovalo ob ustanovitvi. Pripravili in postavili pa so jo člani upravnega odbora sami ter pri tem koristili bogat društveni arhiv, dokumente in drugo gradivo, ki so ga odstopili nekateri posamezniki, člani in prijatelji ter Goriški muzej v Kromberku. Posebno pozornost so ob pripravi razstave namenili prvemu obdobju, od ustanovitve do srede dvajsetih let, ko je bilo društvo razpuščeno. Iz tega obdobja so razstavljene fotokopije pomembnejših člankov iz Planinskega vestnika. Prvi del razstave zaključujejo dokumenti iz fašističnega obdobja ter dokumenti zavezniške vojaške uprave, neposredno po obnovitvi društva.

V drugem delu razstave so prikazane fotografije izletov in vzponov, družabnih in drugih prireditev, ki so se zvrstile v zadnjih 35 letih. Primeren prostor so dobili tudi jamarji, odsek Kraških krtov, ki v posebni razstavni omarici prikazujejo zanimive arheološke najdbe z bližnjega Krasa, okamenine in nekaj mineralov.

Slovensko planinsko društvo se je ob 70-letnici posebej spomnilo dveh pokojnih članov in prijateljev Petra Čermelja - Ciklaminčka ter Ludvika Zorzuta ter jima namenilo poseben razstavni prostor. Ob koncu pa bi radi opozorili še na nekaj dragocenih dokumentov, ki jih je mogoče videti na razstavi. To sta predvsem originalna značka Slovenskega planinskega društva ter društvena izkaznica iz leta 1913, izkaznica za popust na železnici itd. Posebno zanimivost pa prav gotovo predstavljata spominski vpisni knjigi s Čavna, iz prvih let našega stoletja.

Razstava bo, kakor smo že včeraj zapisali, odprta do petka, 11. t.m. vsak dan od 17. do 19. ure. Po predhodnem dogovoru pa je možen skupinski ogled tudi v dopoldanskem času, da bi omogočili obisk šolski mladini.

Troje vlomov v stanovanja na Majnici

Tatovi so se zopet oglasili, to krat na Majnici. Vlomili so v stanovanje Pavline Hlede, na številki 276, v stanovanje Marie Cargniel, na številki 282 ter v stanovanje Giuseppa Cargniela na številki 280.

Izgleda, da so najbolj izdaten plen odnesli prav iz stanovanja slednjega, saj so iz predala nočne omarice vzeli okrog 150 tisoč lir ter nekaj dragocenih predmetov, medtem ko Hledejeva in Cargnielova še nista pravzaprav ugotovili, če je kaj izginilo iz stanovanja. Menda so v vsa tri stanovanja vdrli isti storilci.

Šestletno Romino Marc, ki jo je v ponedeljek zvečer, skupno z očetom Stanislavom podrl tik pred prehodom Rdeča hiša tržaški avtomobilist, so iz šempetrske bolnišnice prepeljali v ljubljanski klinični center, ker ima okvaro na možganih. Njeno stanje je še vedno zelo hudo. Očeta Stanislava, ki ima zlom desne podlakti, bodo v šempetrski bolnišnici operirali. Družina Marc biva v Novi Gorici v Cankarjevi ulici 13.

Razstave

V goriškem avditoriju v Ulici Roma je odprta razstava tržaškega slikarja Klavdija Palčiča. Razstavo je priredila ZSKD s pokroviteljstvom pokrajinske uprave.

POTEKALO BO OD 2. DO 5. SEPTEMBRA 1982

Priprave za 21. tekmovanje pevskih zborov «Seghizzi»

21. tekmovanje pevskih zborov Seghizzi bo v našem mestu od 2. do 5. septembra prihodnjega leta. Priprave za to tekmovanje so že stekle. V umetniškem odboru so kot predsednik Vito Levi, kot člani pa Cecilia Campolieti - Seghizzi, Pavle Merku, Italo Montiglio in Giuseppe Radole. Tudi v prihodnjem letu bo manifestacija pod pokroviteljstvom številnih javnih ustanov.

Te dni je vodstvo društva «Seghizzi» razposlalo kulturnim ustanovam v Italiji in v drugih državah ter prijateljskim zborom pravila za sodelovanje na tem tekmovanju. Zbori, ki se žele prijaviti, morajo to sporočiti najkasneje do 28. februarja 1982 na sedež društva «Seghizzi», v Gorici, (Post box 7).

Mešani zbori, ki bodo sodelovali v tekmovanju polifonskega petja morajo imeti na programu delo avtorja iz 15., 16. ali 17. stoletja, ki je bilo napisano med leti 1450 -1650; delo avtorja 19. stoletja; polifonsko skladbo napisano v prvi polovici 20. stoletja in polifonsko skladbo napisano po letu 1950. Število pevcev se mora gibati med 16 in 40.

Moški zbori, ki žele sodelovati v polifonskem petju (število pevcev se mora gibati med 16 in 36) morajo, predlagati štiri polifonske skladbe, upoštevajoč podobna pravila kot mešani zbori. Enaka pravila veljajo za polifonske skladbe za ženske zbore (tudi tu se mora število pevcev gibati med 16 in 36).

Številčno veljajo enake omejitve za zbore, ki bodo nastopali v tekmovanju ljudskega petja, vsak zbor bo moral predlagati štiri ljudske pesmi, po možnosti pripadajočega naroda.

Na razpolago bodo tudi letos denarne nagrade (najvišja 700.000 lir velja za prvoplasirani mešani zbor v polifonskem petju), pokale in diplome. Poleg teh bodo še neke posebne nagrade. V posebno kategorijo bodo uvrščeni zbori iz naše dežele. Zborom ki pridejo iz tujine ali iz drugih dežel Italije bodo zagotovili brezplačno nočitev in hrano, zborom iz Furlanije - Julijske krajine pa bodo povrnili potne stroške.

Seveda bo število nastopajočih omejeno. Komisija bo izbrala zbore, ki bodo nastopili med vsemi tistimi, ki bodo poslali ustrezno prijavo.

Gorica bo postala torej še enkrat, enaindvajsetič, prestolnica evropskega zborovskega petja. Upajmo da bomo v letu 1982 lahko poslušali tudi kak zbor iz Slovenije ali iz drugih predelov Jugoslavije, saj smo bili letos za to prikrajšani, kajti zbor ki se je bil prijavil se je potem, v zadnjem trenutku, odpovedal.

GLASBENA MATICA
ZVEZA SLOVENSKIH KULTURNIH DRUŠTEV
ZVEZA SLOVENSKE KATOLIŠKE PROSVETE

Jutri, v četrtek, 10. decembra, ob 20.30 deželni avditorij v Gorici

VLADIMIR KRPAN
Klavirski recital

SLOVENSKO STALNO GLEDALIŠČE V TRSTU

v sodelovanju z

ZVEZO SLOVENSKIH KULTURNIH DRUŠTEV in ZVEZO SLOVENSKE KATOLIŠKE PROSVETE

V KULTURNEM DOMU V GORICI

V nedeljo, 13. decembra 1981 ob 16. uri (abonma «nedelja»)

V ponedeljek, 14. decembra 1981 ob 20.30 (abonma «ponedeljek»)

GOSTOVANJE MESTNEGA GLEDALIŠČA LJUBLJANSKEGA

Tone Partljič

NA SVIDENJE NAD ZVEZDAMI

Režija: Aleš Jan

Na gledališko predstavo bo udeležence s Krasa pripeljal avtobus po običajnem voznem redu.

GORIŠKA FOTOKRONIKA

Kot poročamo na drugem mestu je bila v ponedeljek zvečer v Kulturnem domu odprta razstava ob 70-letnici SPD. Na našem posnetku trenutek z odprtja te razstave

Nastop otroškega zbora iz Plešivega na Mali cecilijanki 81

V Katoliškem domu je nastopil tudi mladinski zbor iz Rupe in s Peči

Nova lekarna v Novi Gorici je najmoderneje opremljena

Kot smo že poročali so v Leninovi ulici, to je v središču Nove Gorice ob Zdravstvenem domu, odprli novo lekarno. Delovati je začela takoj po jugoslovanskih praznikih, to je v sredo. Gre za nov objekt, ki so ga zgradili na temeljih prejšnje lekarne. Slednja je bila zgrajena leta 1961 in je zadoščala le za okoli 10 tisoč prebivalcev. Zaradi hitrega razvoja Nove Gorice in torej tudi večjega povpraševanja po zdravilih in drugih preparatih, ki jih nudijo takšne zdravstvene ustanove, je prejšnja lekarna že zdavnaj postala pretesna.

Prostori nove lekarne obsegajo 1.100 kvadratnih metrov raznih prostorov v pritličju in enem nadstropju, ki so moderno ter funkcionalno urejeni. V njej imajo tudi laboratorij za pripravljanje in preizkušanje raznih zdravil, pa poseben prostor za mešanje raznih čajev. V prostornem skladišču bodo imeli zmeraj dovolj zdravil za dalj časa. V dokumentu, ki ga je ob otvoritvi vodstvo lekarne poslalo časnikarjem je poudarjeno, da je «najpomembnejši prostor lekarne oficina (prostor za izdajo zdravil), ki je opremljena tako, da bo «omogočila notranjo kontrolo dela, pa tudi skrajšanje čakalne dobe v lekarni». Nadalje je rečeno, da «gre posebna zahvala magistru Marjanu Kulotu, ki se je z izredno vnemo trudil za to, da je Nova Gorica dobila lekarno, na katero so lahko ponosni vsi njeni prebivalci».

Lekarna bo zadoščala za sedanje in bodoče potrebe Nove Gorice in širše okolice. Odprta bo neprekinjeno dan in noč, ob nedeljah in praznikih. Zgraditev objekta je doslej stala okoli 3 milijarde 700 milijonov starih dinarjev, vendar obračun stroškov še ni dokončen. Sredstva je prispevala občinska zdravstvena skupnost, ustanova podobna naši INAM, v Novi Gorici. Naj še obvestimo, da v lekarni nudijo zdravila, pa razne druge medicinske preparate in najrazličnejše zdravilne čaje tudi morebitnim kupcem iz naših krajev.

Razna obvestila

Sindikat slovenske šole — Tajništvo Gorica, vabi člane ter upokojene šolnike (nekdanje člane) na 17. redni občni zbor, ki bo v soboto, 12. decembra, ob 10.30, v prostorih učiteljišča «Simon Gregorčič» v Ulici Alviano.

Goriško združenje krvodajalcev obvešča člane, da zapade jutri, 10. 12., rok za prijavo otrok krvodajalcev, ki so se rodili med 1. januarjem 1974 in 31. decembrom 1979. To v svrho zbiranja daril za božičnico.

V pisarni ZSKD v Ulici della Croce 3 so na razpolago abonmajske vstopnice za retrospektivo slovenskega filma 1946-1981. Interesenti jih lahko kupijo od 11. do 13. ure in od 17. do 19. ure.

Kino

Gorica

VERDI 15.30—22.00 «I predatori dell'arca perduta». H. Ford in K. Allen. Barvni film.

CORSO 15.30—22.00 «Per amore e per denaro». O. Muti in R. Sharkey.

VITTORIA 17.00—22.00 «Hard core pornografic». Prepovedan mladini pod 18. letom.

Tržič

EXCELSIOR 17.30—22.00 «James Bond: solo per i tuoi occhi».

PRINCIPE 18.00—22.00 «Il ficcanaso».

Nova Gorica in okolica

SOČA 18.00—20.00 «Zmajeva igra smrti». Hongkonški film.

SVOBODA 18.00—20.00 «Most na reki Kwai». Ameriški film.

DESKLE 19.30 «Orožje smrti». Italijanski film.

DEŽURNA LEKARNA V TRŽIČU

Danes ves dan in ponoči je v Tržiču dežurna lekarna Centrale, Trg republike, tel. 72-341.

DRUŽABNI VEČER V DIJAŠKEM DOMU

Zahvala mladim za sodelovanje ob otvoritvi Kulturnega doma

Nad 150 oseb, predvsem mladih, se je v ponedeljek zbralo na družabnem večeru v goriškem Dijaškem domu, ki ga je pripravil Teritorialni odbor SKGZ za Goriško. Zbrali so se vsi tisti, ki so sodelovali v pripravah in na otvoritvenih dneh Kulturnega doma v Gorici. Zbranim je spregovoril predsednik TO SKGZ Mirko Primožič, ki je podčrtal pomembnost tako množične udeležbe pri odpiranju našega osrednjega kulturno - športnega središča. Ob tem pa je poudaril, da bo treba odslej z isto delovno vnemo, kot so jo prisotni pokazali pri otvoritvi, nadaljevati, da bo Kulturni dom postal resnično središče kulturnega, športnega in družabnega dogajanja v mestu. Istočasno pa je povedal, da bomo to uresničili, če bo delo potekalo v slogi in razumevanju, ne ozirajoč se na vse tisto, kar teži k razbijanju te enotnosti.

Ob tej priliki se nam zdi pravilno, da objavimo imena mladih, ki so se odzvali vabilu Teritorialnega odbora SKGZ in Mladinskega odbora pri tej zvezi ter na najrazličnejše načine sodelovali ob otvoritvi Kulturnega doma.

Sodelovali so Mauro Dornik, Ugo Dornik, Igor Devetak, Aleksander Feri, Marko Komel, Miran Vižintin, Igor Košuta, Robert Košuta, Renca Pelesson, Elijana Bensa - Culot, Igor Pahor, Alex Pahor, Marko Vogrič, Igor Prinčič, Danjel Jarc, Loreta Jarc, Marko Butkovič, Slavko Tomšič, Rudi Devetak, Igor Petejan, Vera Lukman, Lučka Tomšič, Andrejina Tomšič, Marjan Tomšič, Antonietta Peteani, Adrijana Petejan, Nadja Fajt, Aleš Fajt, Andrej Fajt, Niko Brešan, Walter Reščič, Robert Terpin, Veri Nanut, Viviana Morandin, Silvan Gravner, Tamara Boneta, Dimitrij Roner, Eleonora Cijak, Milojka Pavletič - Berdon, Sonja Peric - Košuta, Breda Tomšič, Susy Saksida - Radikon, Verena Buzzi, Vida Cijan, Gabriella Tommasi, Elvija Marušič - Gergolet, Loreta Miculus, Franka Miculus, Dolores Bensa, Ksenija Križmančič - Klanjšček, Loredana Prinčič, Miryam Komel, Ivo Berdon, Aleš Waltritsch, Igor Waltritsch, Dimitri Waltritsch, Mitja Baucon, Katja Baucon, Samo Sanzin, Marko Marinčič, Alfreda Pavletič - Sošol, Katjuša Osbat, Emanuela Leban, Elizabeta Marušič, Sandra Maraž, Nadja Grusovin, Stanko Radikon, Karmen Kocjančič, Tanja Kocjančič, Samantha Degenhart, Solange Degenhart, Rudi Pavšič, Srečko Vižintin, Jordan Vižintin, Damjan Klanjšček, Marko Klanjšček, Lilijana Semolič - Klanjšček, Žarko Grilj, Boris Baša, Natalino Culot, Marko Jarc, Silvan Bevčar, Marjan Bevčar, Karel Mikluš, David Sošol, Vili Prinčič, Aleš Cej, Marisa Pelesson, Miran Čotar, Adrijana Bukovec, Igor Gomišček, Jaki Rener, Boris Mermolja, Diego Marvin, Marko Lutman, Sonja Lutman, Vojko Pahor, Livijo Semolič, Diego Devetak, Miryam Kovic, Darja Gergolet, Ace Mermolja, Karel Devetak, Elizabeta Kovic, Viljem Gergolet, Ivan Brajnik, Andrej Vogrič, Nadja Šuligoj, Aleš Šuligoj, Vanja Korošec, Ivana Roner, Elena Vogrič, Klavdija Terpin, Patricija Štekar, Viviana Cijan, Igor Gulin, Ana Sfiligoj, Avguštin Devetak, Igor Devetak, Marko Čubej, Igor Juren, Fabio Battistella, Dario Gergolet, Edi Gergolet, Karel Ferfolja, Herman Cantelli, Ivan Plesničar, Sandro Corva, Renco Faganel, David Grinover, David Primožič, Igor Primožič, Ivan Kont, Matija Winkler, Darij Frandolič, Alberto Ziani, Sonja Klanjšček, Neva Klanjšček, Robert Kočina, Igor Komel in Vida Gravner.

SMUČANJE

VELESLALOM ZA SP V APRICI

GASPOZ UGNAL VSE FAVORITE

Križaj na 5., Nöckler na 7. mestu - Phil Mahre dobil kombinacijo in vodi na skupni lestvici

APRICA — 19-letni Švicar Noel Gaspoz je presenetil včeraj vse favorite letošnjega svetovnega smučarskega pokala. V veleslalomu v Aprici je namreč zmagal, potem ko si ni doslej priboril v okviru svetovnega pokala še nobene zmage. In ne le to: Gaspoz je ne le bil najhitrejši v obeh vožnjah, ampak je tudi prehitel na skupni lestvici drugouvrščenega Phila Mahrea za skoraj dve sekundi, favoriziranega Stenmarka pa celo še več.

Na splošno pa lahko rečemo, da so se povzpeli na vidna mesta včerajšnjega tekmovanja skoraj vsi glavni favoriti, tako da lahko pričakujemo letos v svetovnem veleslalomskem vrhu približno ista imena kot lani, če naj bi bil prvi veleslalom za svetovni pokal 1982 kolikor toliko verodostojen pokazatelj.

Sam najožji vrh lestvice pa bi bil morda včeraj nekoliko drugačen, če se ne bi Mahreu pripetila nezgoda. Pri 15. vratih je namreč izgubil palico in to mu je brez dvoma odvzelo dragocene drobce časa.

Kljub temu pa je Mahre osvojil prvo mesto na lestvici za kombinacijo, oboje točke pa so mu pomagale k vodstvu na skupni lestvici, obenem pa je s tem že napovedal, da namerava tudi letos startati na najvišje mesto končne skupne lestvice tega tekmovanja.

Jugoslovani so imeli priložnost za večji uspeh, kot so si ga priborili na končni veleslalomski lestvici. Križaj je bil namreč po prvi vožnji na odličnem tretjem mestu, Strel pa na 15. Toda v drugem spustu je Križaj dosegel šele sedmi čas in tako je nazadoval na 5. mesto. Slab je bil tudi Strel, ki je končal na 27. mestu, pred njega pa se je uvrstil (na 17. mesto) tudi Franko. Cerkovnik je bil 36., Čižman pa 41. Kljub temu pa v jugoslovanskem taboru niso bili nezadovoljni, saj je tudi peto Križajevo mesto visoke vrednosti v tako hudi konkurenci.

Italijani so si v glavnem boljše uvrstitve zapravili že v prvi vožnji, še najboljši je bil Nöckler, ki je skončal na sedmem mestu.

Danes bo v Madonni di Campiglio slalom, ki bo nov pokazatelj realnosti včerajšnje razvrstitve. Če bodo na vrhu lestvice približno enaka imena kot lani, potem bomo lahko tudi tukaj (vsaj približno) napovedali, da bodo lanski protagonisti imeli tudi letos v tem tekmovanju glavno besedo.

Lestvica veleslaloma

1.	Gaspoz (Švi.)	2'38"49
2.	P. Mahre (ZDA)	2'40"47
3.	Stenmark (Šve)	2'40"52
4.	Fournier (Švi.)	2'42"78
5.	Križaj (Jug.)	2'42"08
6.	Riedelsperger (Av.)	2'42"57
7.	Nöckler (It.)	2'43"10
8.	S. Mahre (ZDA)	2'43"20
9.	Žirov (SZ)	2'43"56
10.	Zurbriggen (Švi.)	2'44"10
11.	Wenzel (Liech.)	2'44"19
12.	Jakobsson (Šve.)	2'44"58

Lestvica kombinacija

1.	P. Mahre (ZDA)	29,66
2.	Wenzel (Liech.)	53,51
3.	Stock (Av.)	58,42
4.	Žirov (SZ)	66,43
5.	Ciganov (SZ)	70,52
6.	Müller (Švi.)	75,48
7.	Lüscher (Švi.)	78,97
8.	Vion (Fr.)	93,72
9.	Zeman (ČSSR)	127,66
10.	Meli (Švi.)	133,27

Skupna lestvica svetovnega pokala

1.	P. Mahre	45
2.	Müller	30
3.	Klammer, Gaspoz in Welzel	25
6.	Žirov	19
7.	Stenmark, Stock, Bürgler in Ciganov	15
11.	Meli	14
12.	Fournier in Podborski	12
14.	Križaj in Read	11

itd.

Delovanje ZSŠDI

ZSŠDI obvešča, da bo danes, 9. t.m., ob 18. uri na sedežu, Ul. sv. Frančiška 20, seja komisije za namizni tenis.

«Kjer se prepirata dva...» bi lahko rekla Stenmark (levo) in Mahre ob včerajšnji dokaj nepričakovani zmagi mladega Švicarja Gaspoza v veleslalomu za svetovni pokal v Aprici (Telefoto AP)

NOGOMET

OSMINA FINALA POKALA UEFA

SPLIČANI UPAJO V ČUDEŽ

V današnjem povratnem srečanju bodo morali proti Valencii nadoknaditi kar štiri zadetke - Niški Radnički v Rotterdamu

Danes bodo igrali povratna srečanja osmine finala nogometnega pokala UEFA.

Splitski Hajduk, ki je v prvem srečanju v Valencii izgubil kar z 1:5, bo danes na «Poljudu» skušal poskrbeti za pravi čudež. Hajdukovi nogometaši so se za to tekmo temeljito pripravili in med njimi je tudi razpoloženje optimistično, čeprav se vsi zavedajo, da bo dati močnemu nasprotniku štiri zadetke izredno težko.

Trener Ante Mladinić meni: «Moramo od vsega začetka igrati samozavestno, odločno, napadalno, obenem pa moramo paziti, da se ne odkrijemo v obrambi. Težko je nadoknaditi štiri zadetke, ni pa nemogoče.»

Mladinić nima problemov s sestavo moštva. Zopet bo igral tudi vratar Pudar, ki je bil v Valencii odsoten.

Probleme s postavo pa ima trener Valencie Pasegito, saj verjetno ne bo mogel računati na standardna nogometaša Carreteja in Ariasa.

Tekma v Splitu se bo pričela ob 16.30 in ne bo po televiziji, da bi privabili na splitski stadion čimveč gledalcev. In pomoč navijačev bo tokrat hajdukovcem še kako dobrodošla.

Pred nekoliko lažjo nalogo bo danes niški Radnički, ki bo v Rotterdamu igral povratno srečanje proti Feyenoordu. Nenkovićevi varovanci so v prvi tekmi zmagali z 2:0, vseeno pa so nizozemski nogometaši prepričani, da se bodo uvrstili v nadaljnje kolo.

Srečanje bo ob 20. uri in ga bo posredno ob 22.10 prenašala koprska televizija.

DANAŠNJI SPORED

(Povratna srečanja osmine finala)

- Real Madrid (Šp.) - Rapid Dunaj (Av.) (1:0)
- Hamburger (ZRN) - Aberdeen (Škotska) (2:3)
- Kaiserslautern (ZRN) - Lokeren (Bel.) (0:1)
- Dinamo Bukarešta (Rom.) - Göteborg (Šve.) (1:3)
- Neuchatel (Švi.) - Sporting Lizbona (Port.) (0:0)
- Feyenoord (Niz.) - **Radnički Niš (Jug.)** (0:2)
- **Hajduk Split (Jug.)** - Valencia (Šp.) (1:5)
- Dundee United (Škotska) - Winterslag (Bel.) (0:0)

V oklepaju izidi prvih tekem.

ITALIJANSKI POKAL

Triestina v osmini finala

Triestina — Mira 1:0 (1:0)

MIRA: Romio, Bonato, Maregotto, Gallina, Tasca, Marchesin, Berton, Gabrielli, Vitogliano, Perego, Gazzetta.

TRIESTINA: Bartolini, Costantini, Ferrosetto, Leonarduzzi, Mascheroni (od 46. min. Prugnolo), Marozzi (v 72. min. Rossi), Strukelj, Dominissini, Toto (v 46. min. Mitri), Zanini, Ascagni.

SODNIK: Corgnetti iz Forlija.

STRELEC: Mascheroni v 41. min.

Triestina se je z zmago nad Miro uvrstila v osmino finala italijanskega pokala za polprofesionalna moštva. Prva tekma se je končala z neodločenim izidom, zato je bilo jasno, da ne bodo imeli domačini težke poti do kvalifikacije, saj je Mira ekipa, ki igra v nižji kategoriji.

Razumljivo je, da si igralci niso vzeli tekme preveč k srcu, njihovi nasprotniki pa so bili preveč šibki in čeprav so se zelo požrtvovalno borili, niso imeli najmanjšega upanja na uspeh. Iz tega je razvidno, da je bila tekma na izredno slabi tehnični ravni in ni zadovoljila, sicer maloštevilnih gledalcev. Triestina je igrala izredno slabo in je imela le redkokdaj kako priložnost za gol. Mira pa je bila nekajkrat nevarna le proti koncu tekme, ko so domačini igrali v desetih zaradi poškodbe Costantinija. Med domačini se je izkazal edino požrtvovalni Marozzi.

I. P.

KOŠARKA

Pokal pokalnih prvakov

Za Sinudyne važna zmaga

V prvem četrtfinalnem srečanju je s 15 točkami razlike odpravil izraelski Hapoel

Sinudyne — Hapoel 99:84 (52:45)

SINUDYNE: Fredrick 23, Fantin 16, Villalta 17, Rolle 13, Generali 2, Bonamico 28.

HAPOEL RAMAT GAN: Kashi 11, Schachter 11, Malovic 7, Goren 6, Levy, Maskovitz 6, Nelson 25, Kaplan 18.

PM: Sinudyne 11:17; Hapoel 10:14

PON: Malovic v 27. min, Nelson v 33. min, Rolle v 38. min.

Sinudyne je zmagovito začel svojo pot v četrtfinalni skupini tekmovanja za pokal pokalov in si je zagotovil 15 košev prednosti, ki bi mu morali (kot razlika v koših) zadostovati tudi za povratno tekmo. Toda Nikoličeva peterka je tudi tokrat pokazala vse svoje hibe in negotovost, ki je v zadnjem času pri tej ekipi že prislovična. Proti skromnim Izraelcem (ki so bili borbeni, a skromni v obrambi, v protinapadu pa nevarni le z Nelsonom) je Sinudyne v začetku pokazal igro, ki je obetala lahek in prepričljiv uspeh. Toda ko so nasprotniki prešli od sistema možmoža na cono 2-1-2 je italijansko moštvo začelo zapravljati skoraj neverjetne žoge. Le šibkosti nasprotnikov se lahko Nikolič zahvali, da je njegova ekipa vendarle ves čas ohranila vodstvo in na koncu tudi zmagala.

KOLESARSTVO

Danes pogreb Cervata

BRESCIA — Danes bodo v Caldognu pokopali Silvana Cervata, ki je vozil v kolesarski ekipi Giovannija Battaglina. V nedeljo je med izletom v gorah v prisotnosti svoje žene in nekega prijatelja zdrknil v prepad in se ubil.

KOŠARKA

VČERAJ V PROMOCIJSKI LIGI

Slovenski derbi poletovcem

Zanesljivo so premagali Kontovelce - Borovci zopet izgubili

Polet — Kontovel 79:65 (40:31)

POLET: Ferluga 9 (3:9), Tavčar, Kerpan 24 (10:14), Sedmak 6 (2:2), Gantar 2 (0:2), Sosič 21 (1:2), Hrovatin 17 (3:5).

KONTOVEL: Gulič 29 (3:6), Pertot 2, Čuk 4, Ban 8, Daneu, Lisjak 9 (3:6), Kojanec 4 (2:8), Prašelj 3 (3:14), Terčon, Pupis 6 (2:3).

PM: Polet 19:34, Kontovel 13:37.

SODNIKA: Forza in Redivo iz Trsta.

V prvem slovenskem derbiju promocijske lige so na Opčinah slavili poletovci. Takoj je treba omeniti okrnjenost obeh ekip, saj sta v openskih vrstah manjkala Vitez in Daneu, v kontovelskih pa Rauber in Emili; upali bi si pa trditi, da je vsak derbi poglavje zase, v katerem igrajo glavno vlogo predvsem živci. V tem so bili tokrat nedvomno boljši domačini, ki so skozi vso tekmo ohranili primerno zbranost in tako tudi zasluženo zmagali.

Predvsem po zaslugi Kerpana so si Openci z delnim izidom 14:2 priborili odločilno prednost 21 točk (54:33) in tekme je bilo tedaj praktično konec, čeprav je manjkalo še 15 minut do konca. Zaman je bil odtlej ves trud res odličnega Gulača, ki je bil v svoji peterki daleč najboljši. Poleg Gulača se je med Kontovelci izkazal še Lisjak, zmanjkala pa sta jim met od zunaj (prosti meti) in organiziranost v napadu, tako da je bilo domačinom z zaprto consko obrambo vse lažje. Med slednjimi, ki so končno dobro igrali tako v napadu kot v obrambi, sta se izkazala, poleg presenetljivega Kerpana, še Sosič in Hrovatin.

Loris Tavčar

Stella Azzurra — Bor 85:69 (40:35)

BOR: Canciani 8 (2:4), Leo Koren 11 (1:3), Meneghetti, Male, Marsich 11 (3:5), Race 25 (3:6), Bruno Kneipp 2 (2:5), Corbatti 12 (2:7), Cosolini.

PM: Bor 13:30. PON: Race in Corbatti.

Včeraj so «plavi» zopet ostali praznih rok. Srečali so se s peterko Stelie Azzurre. Njihov nastop je bil podoben nedeljskemu, čeprav je bilo tokrat že lažje zmagati. Začeli so z lepo in s hitro igro v napadu, obramba pa je malenkost pešala. Race je bil v prvem delu nezgrešljiv v zaključevanju, v drugem delu pa so ga nasprotniki boljše krili. Spet pa so «plavi» prav v ključnih trenutkih storili običajne napake in so tako izgubili.

Štefan

Casa del frigo — Polet 67:71 (33:37)

POLET: Ferluga 2 (2:4), Tavčar, Krpan 3 (1:2), Taučer, Sedmak 7 (1:3), Gantar 4, Sosič 10 (0:2), Hrovatin 21 (11:16), Vitez 24 (8:13).

PM 23:40.; PON: Hrovatin (8).

S sobotno zmago v gosteh nad solidno ekipo miljske Edere so poletovci še enkrat dokazali, da se lahko brez strahu enakovredno borijo z vsakim moštvom v tem prvenstvu. Zmaga je bila popolnoma zaslužena, saj so Openci vodili skozi skoraj vso tekmo.

Odločilen v tej tekmi je bil doprinos Milka Viteza, ki je bil s 24 točkami in velikim številom odbitih žog najboljši na igrišču, čeprav se mu pozna neuigranost s soigralci, saj je bila to sploh prva tekma, ki jo je odigral z openskim moštvom.

Loris Tavčar

CUS — Kontovel 57:72 (32:36)

KONTOVEL: Gulič, Pertot, Čuk 2, Ban 10, Pupis 1, Daneu, Kojanec, Emili 21, Prašelj 13, Rauber 16.

Kontovelci so v nedeljo z lahkoto premagali tržaške univerzitetnike, ki letos razpolagajo s pravo «amatersko ekipo», ki ima v Peceju edino svojo moč. Kljub temu pa naši fantje niso zadovoljni predvsem zaradi slabega začetka in slabega prvega polčasa.

Med Kontovelci moramo pohvaliti predvsem Prašlja, Rauberja in Emilija.

Lukša

Don Bosco — Bor 80:68 (48:26)

BOR: Čok (0:6), Koren 4, Ražem 20, Male 3 (1:3), Race 6, Mesesnel 2, Kneipp 8, Corbatti 18 (2:2), Meneghetti 1 (1:3).

Borovci so nepričakovano visoko izgubili tudi proti Don Boscu. «Plavim» je bil še posebno usoden prvi polčas, ko so domači košarkarji vodili že z 22 točkami razlike. V drugem delu igre pa jim tega zaostanka ni uspelo nadoknaditi. Ražem in Corbatti sta bila v tem srečanju najboljša v Borovih vrstah.

NA GORIŠKEM

Dom — Polisportiva Isontina 69:79 (31:45)

DOM: M. Dornik 25, Grinover, Kogoj 12, Semolič 9, Čubej, U. Dornik 10, Nanut, Devetak 4, Ziani 4, Prinčič 5.

Domovci so tudi v nedeljo izgubili, saj s prikazano igro sploh niso zadovoljili. Igrali so skozi vse srečanje preveč živčno in niso posvečali dovolj pažnje igri v obrambi. Slaba igra v prvem polčasu je največji vzrok za nedeljski poraz, saj so Bergočevi varovanci v drugem polčasu zaigrali še v redu. Poleg tega pa so vsi zaigrali pod lastnimi sposobnostmi, če izvzamemo brata Dornik.

M. Č.

NARAŠČAJNIKI

A SKUPINA

Kontovel — Ricreatori 106:107 (46:48; 100:100)

KONTOVEL: Danieli 4, Emili 34, Grilanc 9, Piras 3, Pertot, Starc 52, Škabar 2, Terčič 2, Sumian 0.

PON: Škabar (36), Starc (37) in Grilanc (40).

V nedeljski tekmi je Kontovelcem za las ušla prva zmaga. Izgubili so namreč le po podaljšku proti višji, toda enakovredni postavi Ricreatorija. Zaradi požrtvovalnosti si tokrat gostje res zaslužijo pohvalo, vendar so imeli «beli» izredno smolo. V vrstah Kontovela je bil tokrat izreden Emili, poleg njega pa je dobro igral tudi Grilanc.

D. S.

Libertas A — Jadran 125:37 (69:21)

JADRAN: Granier, Persi 2, Kerpan 5, Škerlavaj 5, Košuta 2, Fonda, Guštin 5, Fabi 4, Feri 17.

Jadranovi naraščajniki so visoko izgubili tekmo proti prvi postavi Libertasa. Najboljši v vrstah «plavih» je tudi tokrat bil Marko Feri.

VČERAJŠNJI IZID:

Jadran — Kontovel 43:93 (13:52)

B SKUPINA

Bor — Servolana B 56:82 (26:32)

BOR: Kovačič 14 (2:2), Krapež 4, Jogan, Smotlak 3 (1:3), Pisani 10, Zniderščič 1 (1:6), Pregarc, Korošec 16 (0:3), Semen 8.

SODNIK: Liveris iz Trsta.

Borovi naraščajniki so s tekmo proti drugi postavi Servolane sklenili prvi del prvenstva. Do začetka povratnega dela bodo morali intenzivno trenirati, da odpravijo številne hibe. Borovci so prvi del končali na najslabši način, s porazom proti objektivno slabšemu nasprotniku, ki pa je utegnil visoko premagati «plave». V nedeljski tekmi so naši popustili na vsej črti.

Cancia

«PROPAGANDA»

PRIJATELJSKO SREČANJE

Saba — Bor 44:45 (19:25)

BOR: Kovačič 6, Mosetti 6, Civardi 13, Lippolis 12, Žetko 8, Barini, Trampuž.

Mladi Borovi košarkarji, ki bodo igrali v prvenstvu «propaganda», so v okviru priprav na prvenstvo igrali prijateljsko srečanje s peterko SABA in tudi zmagali. Naši so nastopili v okvirnjeni postavi, vseeno pa so s prikazano igro zadovoljili, predvsem v prvem polčasu.

Najboljši v Borovih vrstah je bil Igor Civardi.

Cancia

NOGOMET

V ZAOSTALEM SREČANJU 1. AL

Nezaslužen poraz Križanov

Enakovredno so se borili proti prvouvrščenemu Isonzu - Slab sodnik

Vesna — Isonzo Turjak 2:4 (1:2)

VESNA: Savarin, Purič, Schettini, Peresutti, Pribac, Zucca, Bruno, Pipan, Košuta, Germani, Kostnapfel.

ISONZO TURJAK: Bon, Passon, Capotorto, Scaini, Tricarico, Fabbris, Zambon, Acquavita, Dilena, Celia, Blason.

STRELCI: v 3. in 33. min. Dilena, v 31. min. Pipan (11-metrovka), v 69 .min. (11-metrovka) in v 74. min. Blason, v 80. min. Zucca.

Vesni ni uspelo proti prvouvrščeni enajsterici iz Turjaka priti do točke. Visok poraz pa je vseeno prestroga kazen za požrtvovalne Križane, ki so bili skozi vso tekmo enakovreden nasprotnik.

Gostje nikakor niso upravičili visoke uvrstitve, saj so prišli do zmage predvsem po zaslugi sodnika, ki jim je pomagal kar pri treh zadetkih. Pri prvem zadetku je spregledal očiten off-side, pri drugem pa ni kaznoval prekrška Dilene, ki si je tako odprl pot do gola.

V drugem polčasu, prav v trenutku, ko je skušala Vesna remizirati, je dosodil gostom v korist dvomljivo enajstmetrovko, s katero je pokopal vse upe domačinov.

Res škoda, da so «plavi» v tej tekmi naleteli na tako slabo razpoloženega sodnika, saj so takoj od začetka pokazali, da nameravajo iztržiti vsaj točko. Neučinkoviti so bili na sredini igrišča in v napadu, medtem ko so se branilci večkrat znašli v težavah proti hitrim nasprotnikom. Zucca je bil v tej tekmi pravi steber ekipe. Vodil je igro in večkrat skušal tudi sam zaključiti, tako da je gol zanj pravilno plačilo.

V napadu se je izkazal hitri Košuta, ki je v prvem polčasu dvakrat za las zgrešil zadetek. Po tekmi so bili v kriškem taboru kljub porazu zadovoljni, saj s prikazano igro in požrtvovalnostjo «plavi» niso razočarali. Samo s tako požrtvovalnostjo in borbenostjo bo Vesna lahko ostala v prvi amaterski ligi.

Fabio

ITALIJANSKI POKAL

Torino prvi polfinalist Visok poraz Interja

Fiorentina - Torino 1:1 (1:1)

FIRENCE — Torino je prvi polfinalist italijanskega nogometnega pokala. Turinčani so namreč včeraj igrali neodločeno 1:1 (1:1) s Fiorentino in so se tako uvrstili v nadaljnje kolo, ker se je prvo četrtfinalno srečanje v Turinu končalo brez zadetkov.

Včerajšnja strelca sta bila Massaro v 12. min. za Fiorentino in Mariani v 30. min. za Torino.

Roma - Inter 4:1 (2:0)

RIM — V prvem četrtfinalnem srečanju italijanskega nogometnega pokala je Roma visoko premagala Inter kar s 4:1 (2:0) in si je praktično že zagotovila vstop v polfinale, saj je težko verjeti, da bi Bersellinijevi varovanci 23. decembra v povratni tekmi lahko nadoknadili tri gole razlike.

Za Romo so bili uspešni: Chierico v 12. min., Faccini v 14. min. Bini (avtogol) v 57. min. in Di Bartolomei v 89. min. iz enajstmetrovke. Interjev strelec pa je bil Prohaska v 81. min.

KOŠARKA

KORAČEV POKAL

Zadar v težavah

Zadar — Juventud Badalona 81:74 (32:41)

Zadar je zelo slabo igral zlasti v prvem polčasu, kar pa je tudi razumljivo, če pomislimo, da so trener Djerdja ter igralca Sunara in Popović dopotovali iz ZDA, kjer so bili na turneji z jugoslovansko državno reprezentanco, le nekaj ur pred to prvo četrtfinalno tekmo.

V nadaljevanju pa je domača peterka le uredila svoje vrste in v 34. min. tudi dohitela in prehitela (69:68) lanskega zmagovalca Koračevega pokala.

Pri Zadru sta bila najuspešnejša Popović (24 točk) in Skroče (18), Petranović pa se je izkazal pod košem, pri gostih pa sta največ košev dala Lopez (23) in Sagivela (15).

Tudi danes pester spored

Tudi danes bo v raznih evropskih košarkarskih pokalih zaposlena vrsta italijanskih in jugoslovanskih ekip.

V pokalu pokalnih prvakov bo zagrebška Cibona v četrtfinalu igrala prvo tekmo doma proti angleški peterki Crystal Palace. Novoselovi varovanci so seveda v tem srečanju izraziti favoriti.

V Koračevem pokalu igra beneška Carrera v skupini A. Že v prvem kolu čaka Benečane dokaj težka naloga: v gosteh bodo igrali proti moštvu Cotonificia iz Badalone.

V B skupini je Cagiva danes favorit v domačem srečanju proti francoskemu moštvu Ortheza.

V C skupini se bo Šibenka doma spoprijela s španskim moštvom Valladolida, medtem ko bo Acqua Fabia iz Rietija igrala v gosteh proti Vasasu iz Budimpešte.

V D skupini se bo Latte Sole pomeril v Bologni proti francoski ekipi Toura, beograjska Crvena zvezda pa bo igrala v Turčiji proti moštvu Efesa iz Istambula.

Prvo četrtfinalno srečanje bodo igrale tudi košarkarice Voždovca v pokalu L. Ronchetti. Danes bodo namreč igrale doma proti češkoslovaškemu moštvu Kralovopolska.

OBVESTILO

Odbojkarska sekcija ŠZ Bor

sporoča, da bo seja sekcije, jutri, 9. t.m., ob 20. uri.

KOŠARKA

NA PRIJATELJSKI TEKMI

Jadran uklonil Gostol

Košarkarska peterka Jadrana je včeraj odigrala v Repnu prijateljsko trening tekmo proti novogoriškemu Gostolu. Zmagali so Tržačani s 87:81 (51:38).

Srečanje je tehničnemu vodstvu Jadrana služilo predvsem zato, da je preizkusilo razne obrambne sisteme za prihodnjo prvenstveno tekmo proti peterki Fiamma Bocen..

Med gosti se je najbolj odlikoval Krt, ki je sam dal v drugem polčasu 26 točk, pri Jadranu pa so zadovoljili v glavnem vsi, saj so vsi igralci prišli do točk.

Jutri bo Jadran odigral še eno prijateljsko tekmo in sicer proti Servolani, s katero se bo pomeril v tržaški Športni palači ob 18. uri.

ODBOJKA

D LIGA

Volley Krmin — Olympia T. 3:2

OLYMPIA TERPIN: Š. in M. Cotič, D. Terpin, M. Spacapan, M. Kuštrin, R. Dorni, E. Jarc.

Olympia Terpin je proti tehnično bolj skromni ekipi iz Krmina igrala izredno slabo in si tako zapravila dragoceni točki.

Olympijci so že vodili z 2:1 in v četrtem setu s 13:4, vendar so ta set nerodno zgubili. Zgledalo je, kot da slovenski fantje prav nočejo zmage, saj so na prav neverjeten način zgubili vrsto žog.

Za poraz proti tako šibkemu nasprotniku ne gre iskati opravičila v slabem sojenju ali hladni telovadnici: «plavi» so nasprotnike precej podcenjevali in to se jim je na koncu tudi maščevalo.

Marko

Športnik leta v Afriki

PARIZ — Vseafriški športni mesečnik «Afriške igre» je objavil rezultate ankete, po kateri so proglasili alžirskega nogometaša Lakhdarja Belloumija za najboljšega afriškega športnika v letu 1981. Na 2. mestu je kenijski atlet Rono.

NOGOMET

V ZAOSTALIH SREČANJIH 2. AL

Kras presenetil, Primorju točka

V drugem polčasu so krasovci dosegli kar štiri gole Prosečani so tokrat v gosteh «samo» remizirali

Kras — San Marco 4:2 (0:1)

KRAS: Paulin, T. Škabar, Guglia (40. min. d.p. Blažina), Puntar, Sugan, Vascotto, Olivo, Villalta, Ferfolja (35. min. d.p. L. Milič), Terčon, Lanza.

SAN MARCO: Hrevatin, Giraldi, P. Stradi, Rosin, F. Stradi, Ellini, Fillipat, Zollia, Clementin, Visintin, Pacor.

STRELCI: v 11. min. Clementin, v 47. min. P. Stradi, v 51. min. Terčon (11-metrovka), v 63. min. Ferfolja, v 66. min. Lanza, v 90. min. L. Milič.

SODNIK: Baldas iz Trsta

V zaostalem srečanju 2. amaterske lige se je Kras včeraj pomeril z ekipo, ki trenutno zaseda visoko mesto na lestvici. Po nedeljskem prijetnem presenečenju v tekmi s Campi Elisi so krasovci včeraj prikazali svojim navijačem res vrhunsko predstavo. Tokrat so igrali kot nikdar prej. Od prve do zadnje minute so prevladovali na igrišču, se srčno borili za vsako žogo, čeprav je bilo igrišče precej težko. Tokrat je treba res pohvaliti rdeče-bele, saj so s trdnim prepričanjem v zmago nadoknadili kar dva gola in nato visoko zmagali.

Toča zadetkov se je pričela v drugem polčasu. Najprej so gostje nepričakovano podvojili, takoj nato pa je Terčon zaostanek znižal iz 11-metrovke. V teh trenutkih je prišla na dan odlična telesna priprava domačinov in od takrat dalje je na igrišču obstajala le ena ekipa. Do več kot zasluženega remija je Kras prišel s Ferfoljo, ki je bil najspretnejši pred vrati gostov in je preusmeril žogo v vrata, potem ko se je četrtič med srečanjem odbila od prečke. S krasnima goloma Lanze in L. Miliča so krasovci kronali svoj trud ter optimistično razpoloženi čakajo na nedeljsko srečanje s prvouvrščenim Stockom.

Z. S.

CGS — Primorje 0:0

CGS: Acampora, Righer, Rebec, Celigoi, Verona, Depangher, Krizsan, Degano, Tesevich, Abrami.

PRIMORJE: Štoka, Husu, Tomizza, Samese, Zaccaria, Mikuš (v 55. min. V. Pertot), Schipizza, Di Benedetto, Debernardi, Bortolotti in V. Pertot.

V zaostalem srečanju je proseško Primorje po štirih zaporednih zmagah v gosteh remiziralo proti sicer solidni ekipi CGS. Remi je sicer najpravičnejši izid tega srečanja, ki ni bilo na visoki tehnični ravni, a je agonistično brez dvoma zadovoljilo navijače.

Igra se je v glavnem skozi vse srečanje odvijala pretežno na sredini, kjer je imela od časa do časa rahlo premoč zdaj ena, nato druga ekipa. Lepše priložnosti za gol pa je gotovo imelo proseško Primorje, medtem ko domačini niso skozi vso tekmo niti enkrat nevarneje streljali proti Štoki. Zato, če bi le morali komu prisoditi zmago, bi jo Prosečanom, čeprav neodločen izid brez dvoma zadovoljuje ebe ekipi, ki gotovo zaslužita mesto, ki ga zasedata na lestvici.

W. H.

V 3. AMATERSKI LIGI

Kljub zmagi Gaja ni zadovoljila

Union — Gaja 1:3 (0:1)

UNION: Castri, Panzonaro, Delfzio, Taucer, Ruta, Polli, Luchini, Lofata, Vidmar, Visintin, Zuliani.

GAJA: Kante, Križmančič, M. Grgič, Gabrielli, Rismondo, Vrše, W. Kalc, S. Kalc (Tome), Salvi, B. Grgič, Guštin.

STRELCI: v 22. min. Gabrielli, v 47. min. Zuliani, v 78. min. Vrše in v 85. min. Salvi.

Gajevci se z gostovanja vračajo s celotnim izkupičkom, čeprav s prikazano igro, zlasti v drugem polčasu, nikakor ne morejo biti zadovoljni. Zeleno-rumeni so sicer igrali v zelo okrnjeni postavi. Po dveletnem premoru je spet nastopil Stani Kalc, ki je svojo nalogo v prvem polčasu zadovoljivo opravil, nakar je mesto prepustil mlademu Tomeju.

Naši fantje so srečanje dobro začeli, z lahkoto so prodirali v nasprotnikov kazenski prostor, tu pa so napadalci kar po vrsti zapravljali izredne priložnosti, dokler ni branilec Gabrielli neubranljivo premagal domačega vratarja. Po vodstvu so gajevci nekoliko umirili ritem igre, vseeno pa so bili nedvomno boljša ekipa na igrišču.

V nadaljevanju so domačini že v drugi minuti remizirali z lepim golom Zulianija, odgovora gajevcev pa ni bilo. Igra se je popolnoma «raztrgala», igralci Uniona so se nekoliko opogumili, bili so pa le preskromni, da bi lahko resneje ogrozili Kanteja. Nezanimiva ter res preskromna igra se je nadaljevala vse do 33. minute ko je Vrše le povišal na 2:1, nakar so le odločneje zaigrali in še tretjič zatresli mrežo Uniona po lepi osebni akciji Salvija.

Konstruktiven sestanek

Delegacija ŠZ Bor se je včeraj srečala v Ljubljani z vodstvom pobratenega ŠD Slovan. Na sestanku, na katerem so bili prisotni vsi v to veliko društvo včlanjeni klubi, ki goje enake aktivnosti kot pri Boru, pa tudi nekateri drugi, prisostvovali pa so tudi predstavniki občinskih telesnokulturnih forumov, so pregledali dosedanje medsebojne stike ter so začrtali zelo stvarne predloge za njihovo še večjo obogatitev. Poudarek je bil predvsem na pristopu k aktivnosti najmlajših, na večjem sodelovanju med organizmi, ki goje posamezne discipline, sklenjeno je bilo, naj bi svoja tradicionalna medsebojna srečanja ovrednotili še z vključitvijo raznih kulturnih točk, predlagano je bilo zbližanje med posameznimi šolami v Ljubljani in Trstu ter še vrsta drugih postavk.

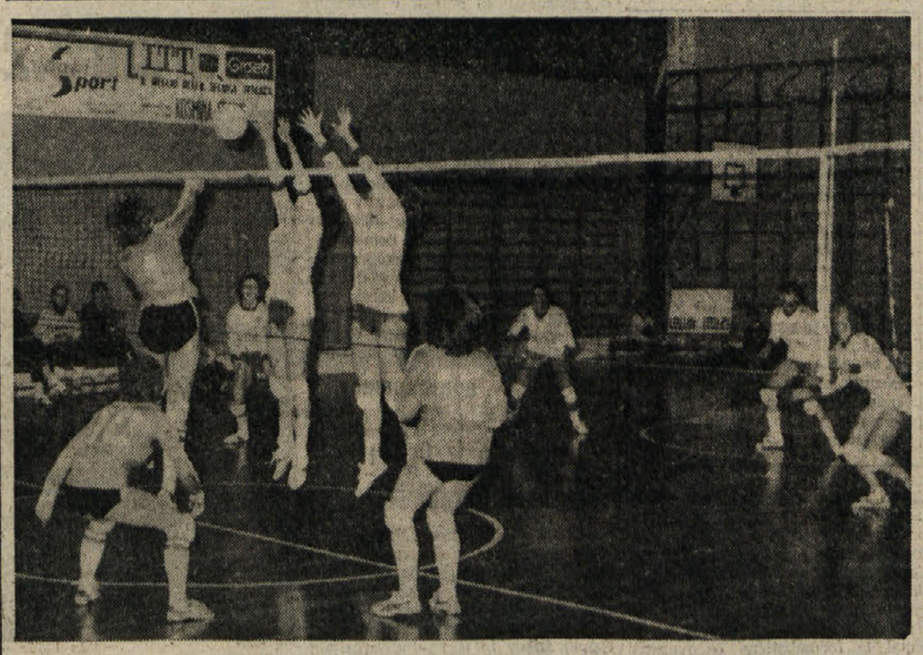

V sobotnem derbiju v Nabrežini med Sokolom in Borom Intereuropa je domača šesterka po zanesljivem prvem setu popolnoma popustila v nadaljevanju in tako točki prepustila tržaški ekipi

Uredništvo, uprava, oglasni oddelek, TRST, Ul. Montecchi 6, PP 559 Tel. (040) 79 46 72 (4 linije)
Podružnica Gorica, Drevored 24 Maggio 1 — Tel. (0481) 8 33 82 - 8 57 23
Naročnina
Mesečno 7.000 lir — celoletna 84.000
V SFRJ številka 5,50 din, ob nedeljah 6,00 din, za zasebnike mesečno 80,00, letno 800,00 din, za organizacije in podjetja mesečno 100,00, letno 1000,00.
Poštni tekoči račun za Italijo Založništvo tržaškega tiska, Trst 11-5374

PRIMORSKI DNEVNIK

Za SFRJ Žiro račun 50101-603-45361 «ADIT» DZS 61000 Ljubljana Gradišče 10/II. nad., telefon 22207
Oglasi Ob delavnikih: trgovski 1 modul (šir. 1 st., viš. 43 mm) 27.000 lir. Finančni 900, legalni 800, osmrtnice 300, sožalja 400 lir za mm višine v širini 1 stolpca. Mali oglasi 200 lir beseda. Ob praznikih: povišek 20%. IVA 15%. Oglasi iz dežele Furlanije-Julijske krajine se naročajo pri oglasnem oddelku ali upravi, iz vseh drugih dežel v Italiji pri SPI.
Odgovorni urednik Gorazd Vesel
Izdaja in tiska ZTT Trst
Član italijanske zveze časopisnih založnikov FIEG

ZUNANJI MINISTER CLAUDE CHEYSSON V IZRAELU

FRANCIJA SPREMENILA POLITIKO DO BLIŽNJEVZHODNEGA VPRAŠANJA

Mitterrand se odpoveduje «beneški deklaraciji» - Neuspeh Habibove misije

TEL AVIV — Bližnjevzhodna kriza je ponovno v ospredju svetovnega zanimanja. Za to sta poskrbela francoski zunanji minister Claude Cheysson s svojim obiskom v Izraelu in posebni Reaganov odposlanec Philip Habib, ki se z Bližnjega vzhoda vrača praznih rok. Da bi bil položaj še bolj eksploziven, se v Gazi širijo protestne manifestacije Palestincev.

Nedvomno pa predstavlja največjo novost Cheyssonov obisk, saj je francoski zunanji minister že razkril marsikatero potezo do sedaj skrite Mitterrandove politike do Bližnjega vzhoda. Cheysson je namreč izjavil, da med Mitterrandovim predsedovanjem «ne bo ne francoskih in ne evropskih načrtov ali pobud za reševanje bližnjevzhodne krize». Taizjav a je v kričečem nasprotju z «beneško deklaracijo» in pomeni samo, da Francija prepušča zainteresiranim reševanje njihovih problemov. S tega vidika ni Cheysson podprl nobenega od dosedanjih «mirovnih načrtov» (campdavidskega in saudskega), ker nista sprejemljiva za vse. Francoski minister se je posredno dotaknil tudi palestinskega vprašanja, ne da bi izrecno imenoval PLO, ko je poudaril, da na Bližnjem vzhodu živi ljudstvo, ki ne uživa pravic ljudstev vsega sveta do lastne domovine in države.

Izrael je torej lahko zadovoljen s Cheyssonovim obiskom, saj pomeni, da Francija ne bo metala polen pod noge campdavidskemu sporazumu, kljub temu, da jih ne podpira. Tako skrajno previdno zadržanje nareka napovedan obisk Francoisa Mitterranda v Izraelu 10., 11. in 12. februarja ob istočasni želji, da ne bi Francija skalila dobrih odnosov z arabskim svetom.

Če se torej v Izraelu veselijo Mitterrandovega preokreta, sprejemajo neuspeh Habibove misije na Bliznjem vzhodu z deljenimi občutki. Za jastrebe je to le ponovni dokaz, da je treba s silo doseči umik vseh sirskih raketnih baterij iz južnega Libanona, da sedanje premirje škoduje predvsem Izraelu. Že četrto Habibovo potovanje na Bližnjem vzhodu ni torej pomirjujoče vplivalo na libanonsko krizo. V Siriji, Jordaniji, Saudski Arabiji in včeraj v Libanonu je posebni Reaganov odposlanec naletel na gluha ušesa. Že obstoječim težavam se je namreč v zadnjem času še pridružil vojaško-strateški ameriško-izraelski sporazum, ki po mnenju arabskih držav vnaša novo napetost v tem delu sveta. Zaman je Habib skušal v arabskih prestolnicah prepričati vlade, da sporazum ni naperjen proti Arabcem temveč samo proti sovjetskemu ekspanzionizmu v tem delu sveta. Celo proameriški monarhistični režimi smatrajo, da sporazum stopnjuje in legalizira blokovsko konfrontacijo v tem delu sveta z vsemi posledicami za države, ki se bodo tako znašle med kladivom in nakovalom.

Resnici na ljubo niso s sporazumom zadovoljni niti v Izraelu. Židovska država je imela do sedaj preferenčne odnose z ZDA, a se je vedno spretno izmikala blokovskim obveznostim. S sedanjim sporazumom pa so jo Američani vpregli v svoj strateški voz, sama pa bo imela predvsem nevšečnosti in le malenkostne prednosti. V Izraelu namreč trdijo, da se bo bržkone še poslabšal odnos vzhodnoevropskih vlad do lastnih Židov, saj je Izrael postal preko noči sovražnik vzhodnega bloka.

Trenutno pa se Beginova vlada ubada s hujšimi problemi. Na zasedenem območju Gaze ji ni uspelo zajeziti protesta Palestincev niti z najbolj grobimi posegi soldateske. Protestne manifestacije proti imenovanju civilista v vojaški upravi se namreč iz ure v uro širijo. Izrael pa še vedno ni opustil misli, da bi po rodezijskem in namibijskem zgledu ustvaril prozahodno usmerjeno arabsko vodstvo, ki bi za zamenjal z dosedanjimi propalestinskimi krajevnimi upravitelji. Kaže, da so okupacijske oblasti že začele deliti orožje tistim Palestincem, ki so se zamerili PLO.

Prvi sneg v Londonu

Idilična, pa tudi dokaj neobičajna slika Londona, kjer je včeraj snežilo. V britanski prestolnici je sneg v prvi polovici decembra prava redkost (Telefoto AP)

SOVJETSKI VODITELJ SE JE VKLJUČIL V RAZPRAVO O VLOGI SINDIKATOV

BREŽNJEV: SINDIKAT MORA OSTATI NA VZHODU TRANSMISIJA PARTIJE

Z novo knjigo, ki obravnava vlogo sindikata v «pogojih razvitega socializma», je Brežnjev začel priprave na kongres sovjetskih sindikatov, ki bo marca prihodnjega leta

(Dopisnik Dela za Primorski dnevnik)

MOSKVA — V Sovjetski zvezi so ponovno v ospredju zanimanja sindikati. Iz tiska je izšla Brežnjeva knjiga «Sovjetski sindikati v pogojih razvitega socializma», v kateri je sovjetski voditelj razgrnil nekatere poglede na vlogo in naloge sindikatov v današnji sovjetski družbi.

V bistvu predstavlja Brežnjeva knjiga začetek priprav na kongres sovjetskih sindikatov, ki bo marca prihodnjega leta in kateri bo moral odgovoriti na številna družbena vprašanja, s katerimi se danes sooča Sovjetska zveza. V delu sovjetskih sindikatov, kot je moč razbrati od časa do časa iz pisanja tiska, je že nekaj časa čutiti upadanje njihovega vpliva v družbi, pa tudi njihove aktivnosti. Sploh lahko rečemo, da se danes sindikati v večini vzhodnoevropskih dežel nahajajo v določeni krizi, v kateri se je jasno pokazalo, da razvoj sindikalnega dela v vsem tem času ni sledil celotnemu družbeno-ekonomskemu razvoju teh dežel.

Najbolj je ta kriza prišla do izraza v lanskem letu na Poljskem, kjer so obstoječe sindikalne strukture popolnoma razpadle, zamenjale pa so jih nove avtentične delavske organizacije. To je bil tudi znak za alarm v drugih deželah realnega socializma. Čeprav je res, da kriza sindikatov, predvsem pa družbena kriza nasploh, nikjer ni bila tako globoka kot na Poljskem, pa so povsod začeli govoriti o vlogi in nalogah sindikalnih organizacij v socialistični družbi in iskati odgovore na vprašanja, ki so jih dolgo potiskali ob rob.

V Sovjetski zvezi so sicer v prvih reakcijah na razpad starih poljskih sindikalnih struktur predvsem poudarjali, da je kriza nastala, ker na Poljskem «niso spoštovali leninskih norm v organiziranosti in delu sindikatov», in govorili o tem, da je glavna naloga sindikatov, da «uresničujejo partijsko politiko v deželi». Vendar pa so se ves ta čas tudi ukvarjali z lastnimi sindikati, čeprav to niso toliko javno poudarjali. Že na partijskem kongresu v letošnjem februarju je bila posebna pozornost posvečena sindikatom. Sedaj, štiri mesece pred njihovim kongresom, pa je o njihovim nalogah spregovoril tudi Brežnjev.

Brežnjev v svoji knjigi, ki v bistvu predstavlja zbornik njegovih najpomembnejših del o sindikatih, na samem začetku poudarja, da «razvoj zrelega, razvitega socializma na novo postavlja mnoga vprašanja ekonomskega, socialnega, političnega in duhovnega razvoja dežele». Iz tega pa izhaja tudi potreba za globoko predrugačenje vidikov praktične dejavnosti partije, sovjetov, družbenih organizacij, pa tudi dela v sindikatih.

Brežnjev pri opredeljevanju aktualnih nalog sovjetskih sindikatov v bistvu izhaja iz zahtev, ki jih pred sovjetsko družbo postavlja gospodarski razvoj, pravi, da na tej stopnji socialistične izgradnje stopa v ospredje predvsem kvaliteta gospodarske proizvodnje in večja ekonomska učinkovitost dela in da mora v bližnji prihodnosti sovjetsko gospodarstvo dati najboljše rezultate. Zato tudi poudarja, da je v tem trenutku največja naloga sovjetskih sindikatov, da «še povečajo svojo vlogo pri upravljanju gospodarstva in pri množičnem političnem delu».

V marsičem so to naloge, ki so jih sindikati opravljali že sedaj in ne predstavljajo nobenih novosti. Sindikat je bil že tudi v preteklosti tisti, ki je vršil mobilizacijo delavcev v proizvodnji, zaradi česar si je v številnih vzhodnoevropskih socialističnih deželah prislužil sloves, da bolj «skrbi za delo kot pa za delavce».

Tudi Brežnjev v svoji knjigi naravnost pravi, da «partija smatra sindikat za mogočno silo, ki bo sposobna pomagati pri krepitvi delovne discipline na vseh področjih proizvodnje». «Naš vzpon h komunizmu bo hitrejši, če se naučimo, da bomo izkoristili vsako minuto našega delovnega časa, vsak gram surovin in energije, vsak delček vsakega stroja in vsako težko ustvarjeno kopejko», poudarja sovjetski voditelj.

Na ta način Brežnjev ne daje kakšnih posebnih novih poudarkov za delo sovjetskih sindikatov. To najbrž tudi pomeni, da ostajajo priprave na kongres sindikatov v tem trenutku povsem v okviru znanih in o dosedanjih rešitev. Sindikati morajo biti sicer bolj aktivni, morajo skrbeti za vse vidike družbenega življenja v deželi, zlasti v proizvodnji in v zvezi s proizvodnjo, toda njihov položaj v celotni razporeditvi sil v družbi ostane nespremenjen. Sindikati so transmisija partije in to morajo tudi ostati.

V trenutku, ko je dejavnost sindikatov v marsikateri deželi v ospredju političnega življenja, je razumljivo, da ima Brežnjega knjiga najširši politični cilj. Po eni strani je kažipot za pripravo kongresa sovjetskih sindikatov, po drugi strani pa naj bi bila tudi vodilo za sindikalna razmišljanja v drugih socialističnih deželah. Poljska pri tem sploh ni izpuščena, še posebej ne, ker te dni tukaj v Sovjetski zvezi ponovno močno poudarjajo, da se krepi kontrarevolucija na Poljskem in da so nosilci te kontrarevolucije v prvi vrsti sindikati «Solidarnosti».

DANILO SLIVNIK

VOLITVE NA DANSKEM

Včeraj so bile na Danskem parlamentarne volitve. Med prvimi je volil tudi dosedanji ministrski predsednik Anker Joergensen (Telefoto AP)

Neznanci «ugrabili» relikvije sv. Pija

MILAN — Italijansko podzemlje ne spoštuje več niti posmrtnih ostankov svetnikov. Po «ugrabitvi» relikvij sv. Lucije so se tokrat spravili na sv. Pija, ki je bil pokopan v zasebni kapeli v Campolino di Gaiarine v Venetu. Včeraj dopoldne je član tolpe, ki je vdrla v kapelo, telefoniral milanskim novinarjem tiskovne agencije ANSA in izjavil, da so odnesli relikvije sv. Pija, za vrnitev katerih zahtevajo 200 milijonov lir. Če ne bodo dobili zahtevanega denarja, bodo kosti svetnika zažgali, kot so baje napravili s posmrtnimi ostanki sv. Lucije.

SENZACIONALNA ISTOČASNA PREUSMERITEV TREH LETAL SE ŠE NI KONČALA

Po pristankih v Hondurasu, Gvatemali in Panami ugrabljena venezuelska letala odletela na Kubo

Zračni gusarji, pripadniki gibanja «rdeča zastava» zahtevajo 30 milijonov dolarjev odkupnine, izpustitev zaprtih somišljenikov in objavo svojega gradiva

CARACAS — Dramatična pustolovščina 139 potnikov treh venezuelskih letal, ki so jih predvčerajšnjim preusmerili pripadniki venezuelske skrajnolevičarske skupine «rdeča zastava» ob morebitnem sodelovanju drugih latinskoameriških gibanj, se še ni končala. Sedaj se vsa tri letala nahajajo na Kubi, vprašanje pa je, ali je to tudi njihova zadnja postaja.

Venezuelskim oblastem so zračni gusarji postavili tri temeljne pogoje: za vsako letalo zahtevajo deset milijonov dolarjev odkupnine, oblasti pa naj bi izpustile dvanajst njihovih zaprtih somišljenikov in dovolile objavo njihovega propagandnega gradiva preko vseh venezuelskih sredstev obveščanja. Glavni cilj gibanja «rdeča zastava» je politična odcepitev Venezuele od ZDA.

Senzacionalna trojna preusmeritev se je začela predvčerajšnjim zvečer (po italijanskem času) ko so letala venezuelske državne letalske družbe pristala na kolumbijsko letališče Barranquilla. Tu so izpustili precejšen del talcev, po devetih urah pa sta dve letali odleteli v Tegucigalpo (Honduras), tretje pa je pristalo v Gvatemali. Zračni gusarji v Tegucigalpi so kmalu izpustili še nadaljnjih 90 talcev, za zdravstveno šibkejše pa so zahtevali pomoč zdravnika. Poleg goriva in obilnih obrokov hrane so ugrabitelji zahtevali tudi sestanek z venezuelskim veleposlanikom in vatikanskim apostolskim nuncijem, katerima so obrazložili njihovo dejanje in posredovali pogoje za izpustitev vseh talcev in predajo.

Bolj dramatično je bilo na letališču v gvatemalski prestolnici, kjer so se pogajanja s krajevnimi oblastmi kmalu zataknila. Le-te namreč niso hotele ugoditi zahtevi ugrabiteljev, naj letalo oskrbijo z gorivom. S krova letala je prišla zato dramatična grožnja: «če nam ne date goriva bomo vsako uro ubili enega talca».

Pričevanja izpuščenih talcev so medtem vnašala precejšnjo zmedo glede identitete ugrabiteljev. Na letalu so namreč razdeljevali letake raznovrstnih latinskoameriških osvobodilnih gibanj, nekateri pa so se tudi proglašali za portorikanske separatiste in pripadnike «mednarodnih salvadorskih komandosov», ki protestirajo proti podpori venezuelske vlade salvadorski hunti. Kakorkoli že, dejstvo, da sestavlja komandose na treh letalih okoli 30 oseb, priča o tem, da gre najbrž za organiziran poseg različnih skupin.

Pozno zjutraj so se venezuelska letala, kljub nasprotovanju krajevnih oblasti, zopet združila na panamskem mednarodnem letališču. Pristanki vsekakor niso bili lahki, saj je nadzorni stolp letališča odrekel pilotom vsakršno pomoč. Tudi to dejstvo je močno zrahljalo živce že itak utrujenih potnikov in zračnih gusarjev. Ugrabitelji so uvideli, da jim panamske oblasti niso naklonjene tudi zato, ker jim niso delali nikakršnih težav glede goriva. Takoj ko so bili rezervoari letal polni, so namreč zračni gusarji odleteli proti Kubi.

Po prihodu v Havano so zračni gusarji izpustili vse potnike in člane posadke ugrabljenih letal in se predali kubanskim oblastem.

WASHINGTON — Ameriški predsednik Ronald Reagan se mogoče ne bo udeležil slovesnosti ob prižigu luči na božičnem drevesu na travniku, ki leži med Belo hišo in spomenikom Washingtonu. Zaradi varnosti bo po vsej verjetnosti prižgal luči kar iz Bele hiše.

TEL AVIV — Ameriški astrolog Herzel Lipshitz napoveduje za prihodnje leto spopad med Sovjetsko zvezo in Združenimi državami Amerike. Leta 1982 bo po njegovih napovedih skupina skrajnežev zasedla vodilne položaje v Moskvi in poslala vojsko nad Poljake, kar naj bi bil povod hudi krizi, ki naj bi se končala z jedrskim spopadom med velesilama in uničenjem sedanje civilizacije.

RIM — Letalo «DC-9» italijanskega vojaškega letalstva je včeraj zasilno pristalo na rimskem civilnem letališču Fiumicino. Do zasilnega pristanka je prišlo zaradi praznega kolesa.

BONN — V Bonnu bodo 11. decembra dali na dražbo celotno kolekcijo nakita hčere zadnjega nemškega cesarja, Vittorie Luise, ki je umrla pred letom dni stara 88 let. Vrednost nakita naj bi presegla 25 milijard lir.

Komik Beppe Grillo preživel nesrečo s tremi mrtvimi

CUNEO — Genovski komik Beppe Grillo je srečno preživel nesrečo, v kateri so trije njegovi znanci izgubili življenje, četrti pa je bil huje ranjen.

Nesreča se je pripetila predsinočnjim na neki vojaški cesti na pobočjih nad mestecem Limone v Piemontu. Avto, ki ga je baje upravljal sam Grillo, je zaradi poledice zaneslo s ceste v sto metrov globok prepad. Komik se je pravočasno znašel in skočil iz avtomobila. Rešil se je tudi njegov sopotnik, ki ga je ob polzenju vrglo iz avtomobila, ostali trije pa so umrli v razbitinah avta na dnu prepada.

PRIMORSKE VESTI - PRIMORSKE VESTI - PRIMORSKE VESTI - PRIMORSKE VESTI

S prepustnico še po starih predpisih

KOPER — Te dni je v jugoslovanskem uradnem listu izšel dopolnjen carinski zakon, ki predpisov o maloobmejnem prometu ne spreminja, je pa vseeno vzbudil veliko domnev in negotovosti v obmejnih krajih.

Kot nam je povedal upravnik koprske carinarnice Vinko Lovrečič, so cariniki poostrili kontrolo potnikov že pred meseci, ko so začele veljati strožje omejitve za iznose dinarskih sredstev, še bolj pa bodo poostrili nadzor sedaj, ko je začel veljati dopolnjen carinski zakon in mnogi, ki žive ob meji kar preveč «radodarno oskrbujejo sorodnike» iz notranjosti države z vsem mogočim blagom.

Apetiti po lahkem zaslužku so v zadnjih mesecih močno porasli med tihotapci pa je vedno več prav takih, ki gredo do sosednjega Trsta prav s propustnico v žepu, ki je do pred kratkim pomenila prehod čez mejo brez težav, saj so cariniki velikokrat že ob pogledu na ta dokument prijazno pomahali z roko in formalnosti so bile že opravljene.

S prepustnico se lahko brez carinjenja prenese za 2 tisoč dinarjev blaga v obe smeri. Kaj in koliko lahko kdo nese natančno določa in opredeljuje videmski sporazum, ki je bil sprejet že pred tremi desetletji. Kot pa nam je povedal upravnik koprske carinarnice, je sporazum zastarel in neuporaben. Ker bi danes, ko so razmere bistveno drugačne od prvih povojnih let, dosledno uresničevanje tega sporazuma pomenilo coklo maloobmejnemu prometu, cariniki že dali časa ravnajo po dogovorih. Tako lahko s propustnico prinesejo obmejni prebivalci, ne da bi jim blago ocarinili kilogram kave, ene hlače, steklenico whiskija in drugo blago, v skupni vrednosti do 2 tisoč dinarjev. Večje količine istovrstnega blaga pa na meji carinijo, saj je obi čajno namenjeno za preprodajo, čeprav ne presega predpisane vrednosti.

Novi predpisi torej v maloobmejni promet niso posegli, ljudi je presenetilo le dosledno uresničevanje starih, ki so bili doslej bolj ali manj le na papirju.

Korak naprej k uveljavljanju načela popolne dvojezičnosti

Predlogi za današnji posvet o dvojezičnosti v Ljubljani

KOPER — Najučinkovitejša podpora narodnostni skupnosti bi bila celovita in obojestranska dvojezičnost, ki bi zagotovila ne le popolno enakopravnost, temveč tudi trajno obrambo pred narodnostno asimilacijo. Tako so včeraj ponovili svoje stališče člani komisije za narodnosti pri obalni konferenci SZDL, ko so obravnavali dvojezičnost v tej regiji. Za današnji posvet o dvojezičnosti v Ljubljani so pripravili nekaj stališč in predlogov, ki jih bodo na tem posvetu povedali.

Člani komisije za narodnosti z obmorja so menili, da naj bi republiški posvet o dvojezičnosti prinesel nekatere dolgoročne usmeritve, ki bi posameznim pristojnim organom pomagale pri oblikovanju posameznih konkretnih stališč in nalog za nadaljnji razvoj dvojezičnosti in enakopravnosti narodov, ki žive v tej republiki. Posvet ne bi smel le formalistično obravnavati uveljavljanje dvojezičnega načela. Veliko pomembnejša je vsebina odnosov med dvema narodoma, ki jih prav vsebinsko pavilno dojeta dvojezičnost lahko še kako obogati.

Toda kaj je pravzaprav dvojezičnost? Tudi o tem mnenja še niso povsem enotna. Zato bo republiški posvet lahko prispeval k dokončnemu oblikovanju sprejemljive definicije. Predstavniki italijanske narodnosti z obmorja se na primer ob tem zavzemajo, da bi ti dvojezični odnosi, ki se uveljavljajo v dveh slovenskih regijah, postali tudi del odnosov v vseh slovenskih regijah, oziroma, da bi tudi v ostalih slovenskih regijah bolje poznali in upoštevali uveljavljanje načela dvojezičnosti, ki poteka v obmorju in Prekmurju.

Posvet bo prav gotovo moral prinesti veliko napotkov za premagovanje težav, ki nastajajo pri uveljavljanju dvojezičnosti v krajevnih skupnostih in združenem delu. Tukaj je pri uresničevanju sožitja med večinskim in manjšinskim narodom ostalo še veliko nalog nedokončanih in neuresničenih. Prav v teh temeljnih sredinah pa se oblikujejo najbolj življenjski in pomembni odnosi pri ohranjanju enakopravnosti. Vsekakor je sedaj napočil čas, ko je potrebno napraviti korak naprej pri vsebinskem poglabljanju enakopravnih odnosov med vsemi prebivalci na narodnostno mešanih območjih.

BORIS ŠULIGOJ

Tudi peta žrtev tragedije v Grintovcu podlegla poškodbam

KOPER — Sinoči je v izolski bolnišnici podlegel ranam 69-letni Jože Morgan, kot peta žrtev tragedije, ki se je pripetila prejšnji teden v majhni istrski vasici Grintovec nad Koprom. Kot smo že poročali, je v četrtek zvečer 34-letni Silvo Morgan iz doslej še ne povsem pojasnjenih razlogov, pobil svojo mater Amalijo in tri sosede. Očetu, Jožetu Morganu, pa je zadal tako hude poškodbe, da je po treh dneh boja za življenje izdihnil. (db)

Delegacija iz Ogleja obiskala Piran

PIRAN — Piransko občino je obiskala osemčlanska delegacija sekcije Komunistične partije Italije iz pobratenega mesta Oglej. Delegacijo vodi sekretar te sekcije Roberto Tomat, obisk pa pomeni delček rednih stikov in poglabljanje prijateljskih odnosov med obema pobratenima mestoma. Delegacija je najprej obiskala sedež komiteja občinske konference ZKS v Piranu, si zatem ogledala portoroško marino in se seznanila s programom nadaljnjega razvoja jahtnih pristanišč v piranski občini. Opoldan so komunisti iz Ogleja obiskali tudi Splošno plovbo, kjer so se s komunisti v tej delovni organizaciji pogovarjali o njihovih nadaljnjih nalogah.

Po kosilu so se sestali še s predstavniki portoroške krajevne skupnosti in s člani Zveze komunistov italijanske narodnostne skupnosti iz piranske občine.

B. Š.

V Turinu 3.206 kandidatov za redarje

Kar 3.206 kandidatov se je v Turinu udeležilo natečaja za 224 mest občinskega redarja. Občinski upravitelji so pismeni izpit pripravili kar v športni palači, naslov naloge pa je bil «Smeti v New Yorku» (Foto AP)

SREČANJE 13 NAFTNIH MINISTROV V ABU DABIJU

Neugodne napovedi za konferenco OPEC

Predhodni sestanek arabskih članic propadel zaradi libijskega nasprotovanja včlanjenju Tunizije

ABU DABI — Uradno zasedanje ministrske konference OPEC se začne danes ob neugodnih napovedih. Težko je namreč verjeti, da bo moglo 13 članic danes in jutri storiti kak odločilen korak naprej k premostitvi dolgotrajnih nesoglasij, ko je pa povsem propadel poskus 9-članske podskupine arabskih petrolejskih držav OAPEC, da bi dosegle najprej soglasje v svoji sredi. Toda arabski ministri, ki naj bi se pogajali dva dni o združevanju stališč in moči za skupen nastop na svetovnih trgiščih ter o drugih temeljnih vprašanjih, so se razšli po eni sami uri, ker ostajajo med njimi še prevelike razlike, ki se celo zaostrujejo.

Povod za klavrn zaključek srečanja je tokrat dala Libija s svojim nasprotovanjem včlanjenju Tunizije v OAPEC, ki ne temelji na nobenem razlogu, ki bi bil povezan s koristmi organizacije, ampak zgolj na nekem njenem sporu s sosedno državo glede mejnih vprašanj, oziroma teritorialnih voda. Zato so vse druge članice OAPEC sklenile prekiniti zasedanje, dokler Gadafi ne sporoči uradnega sklepa libijske vlade o pristopu Tunizije, ki ga vsi ostali podpirajo.

Medtem so v praznično razsvetljen Abu Dabi že prispeli ministri vseh 13 članic OPEC, ki naj bi se skušali dogovarjati vsaj o zgornjih in spodnjih mejah «dodatkov» za nafto boljše kakovosti na osnovno ceno 34 dolarjev, za katero so se naposled sporazumeli konec oktobra v Ženevi. Toda spričo prenasičenosti, vsaj trenutne, petrolejskega mednarodnega tržišča, ki sili cene navzdol in ob neomajnosti največje proizvajalke, Saudove Arabije, da obdrži raven svoje prodaje na 8,5 milijona sodov na dan, je prav malo verjetno, da bi mogle prodreti zahteve Libije in Alžirije po višjih dodatkih.

Tudi tokrat je torej težko pričakovati, da bi bil sporazum med «jastrebi» in «golobicami» v OPEC na dlani. Za sedaj ne kaže, da bi se njihova nesoglasja mogla negativno odražati na nove poviške cen, razen v primeru, da bi močno padla vrednost dolarja, ki je glavna odkupna valuta za nafto. O tem se je včeraj, tik pred začetkom konference, razgovarjal «strateški odbor» OPEC, ki bo podal danes svoje predloge ministrskemu zasedanju.