NAŠ ČASOPIS

GLASILO SOCIALISTIČNE ZVEZE DELOVNEGA LJUDSTVA OBČINE VRHNIKA

LETO VIII.

ŠTEVILKA 59

JANUAR 1980

OB VOLILNIH KONFERENCAH V OO ZK

Ocenili svoje delo

Nekajmesečne organizacijske priprave na volilne konference v osnovnih organizacijah Zveze komunistov so dokazale, da se je vredno pripraviti na vsako politično akcijo, saj le tako lahko rodi sadove.

Člani osnovnih organizacij so izvolili 22 novih sekretarjev — ter ponovno izvolili 13 sekretarjev, ki so bili prvič izvoljeni pred dvema letoma. Eden izmed kriterijev za določitev kandidata je bila tudi dosedanja aktivnost in idejnopolitična usposobljenost v zvezi komunistov, saj je pomembno, da funkcijo sekretarja opravljajo izkušeni kadri. Posebno pozorni pa so bili pri volitvah članov sekretariatov, saj so se v vseh osnovnih organizacijah zavedali, da bodo lahko le z dobro kadrovsko sestavo sekretariatov ustvarjeni pogoji za kolektivno vodenje OO ZK in za odgovorno izvrševanje nalog.

Volilne konference so bile hkrati tudi trenutek, ko so komunisti pregledali rezultate svojega dela. Na splošno lahko ocenimo, da so v vseh sredinah posvetili največ pozornosti uresničevanju akcijskega programa, tako programa občinskih organizacij kot svojih lastnih programov. V tem smislu so konference sprejele tudi dopolnitve.

Pohvalimo pa — to je biločutiti v vseh osnovnih organizacijah — da se zveza komunistov v naši občini ne ukvarja več sama s sabo in da je aktivno prerasla urejanje medsebojnih odnosov znotraj osnovnih organizacij. Ugotovimo lahko, da je narejen korak naprej, saj so se člani ZK povsod usmerili predvsem v razreševanje problemov v kraju v katerem žive. V OZD pa so razpravljali o gospodarjenju in se zavzeli za še doslednejše uresničevanje Zakona o združenem delu in za stabilizacijsko politiko. S tem so dokazali, da so akcijsko sposobni uresničevati sklepe CK ZKS.

V prenekateri osnovni organizaciji ZK pa so komunisti opozarjali na še večjo akcijsko povezovanje. Tu so imeli v mislih predvsem povezovanje s komunisti, ki so vključeni v osnovne organizacije tam, kjer so zaposleni, in se čestokrat premalo angažirajo v kraju bivanja. Še posebej pa so se zavzeli tudi za nadaljnje vključevanje mladih v zvezo komunistov.

Upravljanje večnamenskega objekta

Večnamenski objekt (športno halo, knjižnico in trgovino) uporabljajo: izobraževalna skupnost, telesnokulturna skupnost, kulturna skupnost, osnovna šola Ivana Cankarja, ŠD Partizan Vrhnika in IUV TOZD Usnjarna Vrhnika. Za upravljanje z objektom bodo ti uporabniki ustanovili odbor, v katerega bodo delegirali svoje predstavnike. Ta odbor pa bo pripravil razdelilnik stroškov za funkcioniranje in vzdrževanje objekta po uporabnikih. Na tej osnovi pa bodo nato pripravili samoupravni sporazum in tako zagotovili nadaljnje financiranje.

V tej številki delegatske priloge je objavljeno tudi gradivo za skupščino samoupravne interesne komunalne skupnosti, ki bo 8. februarja 1980.

Zahvala za novoletna voščila

Predsednik skupščine občine Vlado Mejač in predsednik izvršnega sveta Franc Krašovec se zahvaljujeta vsem organizacijam združenega dela, samoupravnim organizacijam in skupnostim, krajevnim skupnostim ter posameznikom za novoletna voščila.

Skupščina občine in izvršni svet sta sredstva za novoletne čestitke namenila kot prispevek za Onkološki inštitut.

Prav tako se tudi vodstva vseh družbenopolitičnih organizacij ter samoupravnih interesnih skupnosti zahvaljujejo vsem, ki so na njih naslovili novoletne čestitke.

INTERVJU S PREDSEDNIKOM OBČINSKE SKUPŠČINE VLADIMIRJEM MEJAČEM OB VSTOPU V LETOŠNJE LETO

DOBRO PRIPRAVITI PROGRAME

Spominjamo se pogovora s predsednikom občinske skupščine Vrhnika Vladimirjem Mejačem za oddajo Vrhniške diagonale regijske radijske postaje Radio GLAS Ljubljane ob vstopu v leto 1979. Tedaj je dejal, da je njegovo življenjsko geslo bilo in je, da moraš tisto, kar ljudem obljubiš, izpolniti. Prav pa je, da ne obljubljaš dokler nimaš vsega dobro pripravljenega.

To je bila tudi iztočnica pogovora z vrhniškim »Županom« ob vstopu v letošnje leto za Radio Glas Ljubljane in Naš časopis.

— Na gospodarski zbornici občin ljubljanskega območja je bilo ugotovljeno, da sta vrhniška in grosupeljska občina dosegli v letu 1979 NAJVEČJI PORAST CELOTNEGA PRIHODKA, OB TEM PA TUDI NAJVEČJO PORABO. Kako je to opaziti v gospodarstvu vrhniške občine?

»Vrhniško gospodarstvo, predvsem industrija usnja Vrhnika in LIKO, sta lani res dosegla dobre rezultate. Na boljše se premika tudi v ISKRI — Antene in AVTOMONTAŽI — TOZD Kovinarska. Če opredelim še borovniški del naše industrije, moram reči, da sem zadovoljen, ker je DONIT TOZD Fenolit presegel načrtovane rezultate, pa tudi v borovniškem delu Lika so dokazali svoje sposobnosti pri izvozu. Žal pa jim še ni uspelo najti primernega pristopa na domače tržišče.

Od gospodarskih panog moram omeniti tudi trgovino in gostinstvo. Ti dve izrazito zaostajata.

V letu 1979 smo v vrhniški občini dosegli tudi pozitivno blagovno menjavo s tujino. Pohvaliti moram Industrijo usnja Vrhnika in LIKO pa tudi TOZD Kovinarska, ki se je lani prvič pojavila med izvozniki. Pričakujem, da bomo letos poleg noslicev izvoza v naši občini (IUV, LIKO) uvrstili na seznam izvoznikov še ostale TOZD«.

— V vrhniški občini nameravajo letos investirati v večje proizvodne zmogljivosti DONIT TOZD Fenolit Borovnica, LIKO TOZD Verd in IUV. S temi investicijskiji naložbami naj bi predvsem povečali proizvodnjo smol, stolov in usnjene konfekcije. So te investicije v skladu s smernicami razvoja vrhniške občine?

»Ugotavljam, da boste predvsem investiciji v Fenolitu in Liku dali večjo proizvodnjo. Žal se pri borovniški investiciji zatika in kaže, da bodo izvedli le polovico prvotno načrtovane investicije. Ob njej bo predvsem potrebno razmejiti, ali je proizvodnja smol v Borovnici v prid našemu gospodarstvu ali ne in koliko jo je mogoče povezovati z uporabniki te surovine tako da bodo na tuja tržišča plasirani gotovi izdelki.

Ob teh investicijah pa menim, da bi morali prenehati z ekstenzivnim širjenjem tovarn in da je potrebno ob sedanjem obsegu tovarne dosegati večjo proizvodnjo z več znanja, s sodobnejšo tehnologijo, z boljšimi storiji. Tudi če upoštevamo surovinski aspekt širitve teh tovarn (kože, les,) vidimo, da bi bili potrebni za nadaljnjo razširitev preveliki napori, ki prav gotovo ne bi bili poplačani s sorazmerno večjim dohodkom oziroma čistim dohodkom«.

— Omenili ste, da trgovina in gostinstvo izrazito zaostajata med gospodarskimi panogami. Običajno iščejo vzrok za tako zaostajanje v premajhni akumulaciji teh panog. Se vi strinjate s tako ugotovitvijc?

»Verjamem gostincem in trgovcem, da je težko dobiti ljudi za delo, ne verjamem pa jim, da ne bi mogli Vrhničanom, občanom naše občine, ponuditi več, kot jim nudijo sedaj. Mislim, da je med trgovci in gostinci premalo iniciative, premalo želje po napredku. Ne moremo se sprijazniti s tem, da naši ljudje kupujejo v Ljubljani pa celo v Logatcu. Pa ne iz muhavosti, ampak zato, ke je tam boljša ponudba. Vemo, kakšne so potrebe v Borovnici in na Vrhniki ter v novih naseljih in če bo Mercator tudi v bodoče tako brez posluha kot sedaj, bomo skušali pripeljati v našo občino konkurenco. Nihče ne zapira vrat pred trogovskimi podjetji NAMA, EMONA, ABC, ind., ampak želimo le, da bi dobili zadostno, lahko tudi nekoliko preveliko blagovnico. Kakovost izbire, ponudbe, postrežbe, cene pa naj naredijo selekcijo med trgovinami. Kako bomo mi pomagali? Predvsem bomo skušali hitro najti zemljišče in ga ponuditi pod pogoji, ki bodo — dokazali trgovcem, da si želimo njihove prisotnosti na naših tleh.

Enako velja za gostince. Mislim, da bi morali pospešiti uresničitev zamisli o izgradnji motela in auto campa pri gradu Bistra.

ZAUPANJE V PROGRAME

— Ob otvoritvi večnamenskega objekta in šole na Vrhniki, so občani, ki so si ogledali te prostore, odhajali zadovoljnih obrazov. Vsa kritika in nezadovoljstvo nad vodstvom akcije za izgradnjo večnamenskega objekta je prešla v zadovoljstvo, da je Vrhnika dobila ta objekt. Tako dobro vzdušje je pravzaprav potrebna osnova za nadaljevanje programa izgradnje VVZ, osnovnih šol in tudi nekaterih komunalnih naprav v občini?

»Lani so se stvari pri gradnji osnovnih šol in vzgojnovarstvenih ustanov resno premaknile. Tak nagel premik je bil možen zato, ker so bile predhodno opravljenje naloge, ki so zahtevale veliko časa (lokacija, projekti) in mnogo napora za zbiranje sredstev.

Tako sedaj lahko ugotavljamo, da smo lani dobili VVZ Dragomer in prizidek k vrhniški osnovni šoli in pričeli s pripravljalnimi deli pri borovniški osnovni šoli. Ta bo zgrajena do junija 1981. leta. Letos bomo začeli z gradnjo osnovne šole za šolski okoliš Log—Dragomer za gradnjo vrtcev na Vrhniki, Logu in v Borovnici. Vsa dela potekajo v terminih korigiranega programa in bodo izvedena v zagotovljenih rokih. Denar je zagotovljen iz samoprispevka in dogovora o podaljšanju prispevne stopnje 1,65 iz OZD za leti 1984, 1985. Tudi banka je odobrila denar. Upam le, da nam kaj nepredvidenega ne bo zmedlo načrtov.

Razen na uspešno izvrševanje tega programa pa bi rad opozoril tudi na mnoge prostovoljne akcije, ki potekajo v vseh krajevnih skupnostih naše občine. Veliko zagnanosti so pokazali v Zaplani, Podlipi, v Ligojni na Vrhniki, na Logu, v Dragomeru, Borovnici, itn. Seveda žanjejo uspeh v tistih krajevnih skupnostih (neodvisno od velikosti), kjer so programi natančni in dobro časovno opredeljeni. To zagnanost krajanov bomo na občinski skupščini in v vseh samoupravnih sredinah ter družbenopolitičnih organizacijah podpirali materialno in moralno. Še več. V nekaterih krajevnih skupnostih teče krajevni samoprispevek občinskega pa želimo v letu 1980 izvesti za naslednje srednjeročno obdobje. Upamo, da bo načrtovanje za naslednje srednjeročno obdobje tako kakovostno v vseh sredinah, da nam bo potem ostala le še skrb za realizacijo sprejetih programov. Pri tem pa naj velja npr. pravilo »Če vem, da bomo po programu leta 1984. dobili javno razsvetljavo in — nas bo realizacija programov prepričala v resno in redno izvrševanje dogovora, bom počakal napovedano leto«. Tak pristop k sestavi in izvedbi programov bo ustvaril dobro politično klimo, v kateri prav gotovo ne bo potrebno »gasiti« problemov.

POSPEŠITI GRADNJO

— V pogovoru smo zabeležili precej nalog, ki čakajo občane vrhniške občine letos in v naslednjih letih. Prav gotovo so še poudarki, ki jih ne bi smeli pozabiti navesti ob vstopu v leto 1980 in zadnje leto srednjeročnega obdobja 1976—1980 oziroma temeljno leto naslednjega srednjeročnega obdobja?

»Takih poudarkov je več. Presekati moramo z navado, da občani čakajo na gradbeno dokumentacijo dve leti in več. Zavod za načrtovanje mora pospešiti pripravo vseh potrebnih dokumentov, ki bodo omogočili v vrhniški občini hitrejše zadovoljevanje gradbenih potreb.

Zahtevno je komunalno področje.. Poleg preskrbe z zdravo pitno vodo bo treba urediti tudi kanalizacijo in čistilno napravo. Skratka, vpeljana bo celovita skrb za zdravo okolje.

Na področju družbenoekonomskih odnosov bomo skrbeli za celovito realizacijo samoupravnih aktov, ki so bili sprejeti po zakonu o združenem delu. Pravilno opredeljeni in izvajani dohodkovni odnosi bodo najboljša spodbuda vsem delovnim ljudem za kakovostno delo in za ustvarjanje večjega dohodka in čistega dohodka.

Pri tem pa računamo na zavzeto delo okrog tisoč delavcev in delavk iz drugih republik, ki bodo predvsem z delom dokazali, da so še del naše ožje družbene skupnosti in da želijo z ustvarjalnim delom boljši jutri tudi celotni jugoslovanski družbeni skupnosti.

Mnoge naloge, ki sem jih omenjal, bodo lahko učinkoviteje uresničene tudi tedaj, ko bomo imeli delegata z enotnimi interesi delovnega človeka in občana, pa naj nastopa kot delegat v delavskem svetu, v zboru združenega dela ali zboru krajevnih skupnosti, v skupščini samoupravne interesne skupnosti«.

Bilanca uspehov in neuspehov v preteklih tristopetinšestdesetih dneh je zaključena, smo že v središču novih kovanj naše skupnsti. Da bomo lahko realizirali vse naloge, pa bo potrebna delavnost na vseh področjih in prav vseh delovnih ljudi in občanov. Res se bomo morali obnašati varčneje, toda kljub temu lahko optimistično zremo v nadaljnji razvoj naše skupnosti. Te misli so pravzaprav vodile celoten razgovor s predsednikom občinske skupščine.

V ZAVODU ZA NAČRTOVANJE

Izdelava lokacijskih dokumentacij

Ena od nalog Zavoda za načrtovanje je tudi prevzem izdelave lokacijskih dokumentacij. Z racionalizacijo postopka naj bi izboljšal službo lokacijske dokumentacije in predvsem skrajšal čas izdelave lokacijskih dokumentacij. Naloga zavoda je bila torej tudi analizirati sedanji način dela v okviru Komunalnega podjetja in na osnovi njihovih izkušenj izboljšati način dela. Zato so čimbolj natančno opredelili vrste dokumentov, način izdelave, soglasja ter čas, ki je potreben za izvršitev posameznih delovnih faz ter za izgotovitev dokumenta.

Metodologijo so povzeli po tisti, ki jo uporablja Zavod za družbeni razvoj Ljubljane. Menijo, da bi se bilo pri formiranju nove lokacijske službe potrebno nasloniti na njihove izkušnje in šele kasneje ob delu in na podlagi lastnih izkušenj racionalizirati postopek, v kolikor je to mogoče.

Zakon o urabnističnem planiranju namreč predvideva lokacijsko dokumentacijo kot dokument, ki se ga izdela na podlagi že sprejetih urbanističnih dokumentov in predpisov. Vendar je praksa pokazala, da je poleg lokacijskih dokumentacij z vsemi elementi kot jih predpisuje zakon, potrebno izdelovati še drugačne vrste dokumentov. Ti dokumenti imajo namen bodisi skrajšati postopek za pridobitev raznih odločitev ali zmanjšati stroške naročnika ali bodisi olajšati delo pri izdelavi dokumentacij za zahtevnejše objekte. V praksi se je uveljavila predvsem izdelava lokacijskih smernic oz. predhodnih lokacijskih dokumentacij ter izdelava lokacijskih informacij. V kompletnem vodenju lokacijske službe se je uveljavila tudi informacijsko urbanistična služba.

V smislu pooblastila, s katerim je SO Vrhnika pooblastila zavod za opravljanje strokovnih zadev s področja urbanističnega planiranja in izdelave lokacijske dokumentacije, bo Zavod organiziral informacijsko urbanistično službo, ki bo v času odrejenih ur tolmačila občanom in delovnim organizacijam urbanistično dokumentacijo in dajala ustmene podatke o zazidljivosti zemljišč. Te usluge bi bile za stranke brezplačne.

Osnovni cilj lokacijske službe je zvišanje kvalitete dokumentacije, saj ima lokacijska dokumentacija kot zadnji člen v procesu urbanističnega načrtovanja najbolj neposreden vpliv na realizacijo in s tem na oblikovanje prostora. Pri tem si bo zavod prizadeval, da bi čim večji procent lokacijskih dokumentacij izhajal iz zazidalnih načrtov, tako da bi se odstotek lokacij po urabnističnem redu ali celo po presoji zmanjševal. Posebej to velja za individualno gradnjo, saj je lokacijska dokumentacija za družbeno gradnjo večinoma na podlagi zazidalnih načrtov. Pri individualni gradnji bi bilo potrebno precizirati urbanistične rede, oz. izdelati detajlne urbanistične rede funkcijskih območij, predlagati večinoma skupinske lokacijske dokumentacije že v fazi zazidalnega načrta, pri ostalih pa, kjer to ni mogoče, z maksimalno strokovno odgovornostjo oblikovati prostor individualnih objektov. Zasnova in oblikovnje posameznih objektov naj izhaja iz oblikovanja celotnega naselja. Zavod bo pri tem podpiral izbor takih projektov, ki so iz širših urabnističnih stališč (regionalna tipika, nacionalnost zasnove, kvalitetno oblikovanje itd), najbolj primerni. Poleg omenjene kvalitete bo potrebno paziti, da bo lokacijska dokumentacija tudi pravno neoporečna, saj so posledice za zavod kot tudi za naročnika lahko zelo neprijetne. Čas izdelave LD naj bi se čimbolj skrajšal, stroški izdelave pa naj bi bili v mejah dejansko vloženega dela in porabljenega časa.

V občini Vrhnika je trenutno mogoče dobiti lokacijsko dovoljenje v okviru zazidalnih območij. Ta so bila določena delno na osnovi zastarelega urbanističnega načrta in so bila pod vplivom trenda individualne gradnje povečana, spremenjena itd. Na vsak način je urejanje prostora z zazidalnimi okoliši izhod v sili (v pomanjkanju urbanistične dokumentacije) in lahko onemogoči smotrno izrabo prostora. Zato vidimo kot osnovno zadolžitev zavoda v zvezi s formiranjem nove lokacijske službe **novelacijo vseh zaselkov ter določitev stopnje dokumentacije,** po kateri se bodo izdelovale lokacijske dokumentacije (zazidalni načrt, urbanistični red, skupinska LD itd.).

Prispevek za delegate — za boljše delovanje delegaci

Iz ocene delovanja delegacij v občini Vrhnika, ki je objavljena v tej številki delegatske priloge ‚lahko' ugotovimo, da vsi delegati oz. precejšnje število delovnih ljudi in občanov kljub temu, da smo že sredi drugega mandatnega obdobja delovanja delegatsko sestavljenih skupščin, še vedno ne pozna osnovnih načel delovanja delegatskega sistema in kot delegati ne poznajo vseh svojih pravic in obveznosti. V tem sestavku bi skušali na kratko in na kar najbolj enostavno prikazati sestavo skupščin in način delovanja delegacij oz. konferenc delegacij tako za občinsko skupščino kot tudi za skupščine SIS s področja družbenih dejavnosti, komunalne skupnosti, kmetijsko zemljiške skupnosti, skupščine sklada za gradnjo šol.

Osnovna funkcija vseh delegacij, tako tistih, ki smo jih neposredno izvolili, kot tudi drugih organov, ki za določene skupnosti nastopajo v funkciji delegacije (predvsem delavski sveti in sveti krajevnih skupnosti) je, da obravnavajo določena vprašanja ter posredujejo preko svojih delegatov na skupščinah svoja stališča, ki so odraz mnenja in stališč celotne delegatske »baze« — vseh delovnih ljudi in občanov, ki so jih izvolili. Pri delu delegacij naj bi sodelovali tudi delegati drugih delegacij v OZD oz. KS, samoupravni organi v delovnih organizacijah oz. svoji KS, vodstva družbenopolitičnih organizacij ter seveda tudi strokovne službe. V določenih primerih pri obravnavi najpomembnejših zadev, ki neposredno vplivajo na življenje in delo delovnih ljudi in občanov, pa je potrebno, da delegacije — ob sodelovanju vseh zgoraj naštetih organov — pridobijo mnenja in stališča širšega kroga delovnih ljudi in občanov, na zborih delavcev oz. zborih občanov. O stališčih in sklepih, ki so bili sprejeti na posameznih sejah skupščin, pa so delegati, ki so se udeležili sej, dolžni poročati delegaciji ter občasno tudi vsem delovnim ljudem in občanom, ki so jih izvolili.

Delovne organizacije, ki zaposlujejo manjše število delavcev, v primeru regijskih in republiških SIS z gospodarskega področja pa vse delovne organizacije in krajevne skupnosti, se zaradi delegiranja delegatov v skupščine povezujejo v konference delegacij. S sporazumi ali pa z odlokom o oblikovanju konferenc delegacij je opredeljeno, katera organizacija oz. skupnost je nosilka konference delegacij. Opredeljeno je tudi število delegatov, ki jih v konferenco delegirajo posamezne organizacije izmed članov svoje delegacije ali pa izmed delavcev, kadar število delavcev ne presega 30 in tako vsi predstavljajo delegacijo. Nosilka konference delegacij je dolžna poskrbeti za sklic seje konference delegacij, na kateri delegati posredujejo stališča svojih organizacij in jih usklajujejo med seboj. Določeni delegat nato posreduje na seji skupščine enotno stališče in po obratni poti poroča o sprejetih sklepih.

V delovnih organizacijah smo v letu 1978 izvolili delegacijo za zbor združenega dela občinske skupščine, za skupščine SIS s področja družbenih dejavnosti pa v večjih delovnih organizacijah posebne delegacije za občinsko izobraževalno skupnost, občinsko kulturno skupnost, občinsko raziskovalno skupnost, občinsko zdravstveno skupnost, občinsko telesnokulturno skupnost ter združene delegacije, iz katerih se delegirajo delegati v SIS, ki tvorijo skupnost socialnega skrbstva — to pa so skupnost otroškega varstva, skupnost socialnega skrbstva, skupnost za zaposlovanje, samoupravna stanovanjska skupnost ter skupnost pokojninsko-invalidskega zavarovanja SRS. V manjših OZD pa so izvolili splošne delegacije za delegiranje delegatov v vse zgoraj naštete SIS.

V krajevnih skupnostih smo izvolili delegacijo za zbor krajevnih skupnosti občinske skupščine ter v KS Vrhnika, Borovnica, Log in Dragomer-Lukovica posebne in združene delegacije za SIS, v vseh ostalih KS pa samoupravno splošno delegacijo za delegiranje delegatov v skupščine vseh SIS. Iz splošnih oz. združenih delegacij za SIS v KS pa se delegirajo delegati tudi v konferenco delegacij za skupnost starostnega zavarovanja kmetov v SRS.

Večina skupščin SIS ima dva zbora, in sicer zbor izvajalcev, v katerega delegirajo svoje delegate tiste organizacije, ki izvajajo storitve z delovnega področja posamezne SIS, in zbor uporabnikov, v katerega delegirajo delegate v ostale organizacije in skupnosti.

Tudi za SIS je bilo — tako kot za ZZD občinske skupščine v delovnih organizacijah — izvoljenih 15 samostojnih delegacij, ki neposredno pošiljajo delegate. Oblikovalo se je 17 konferenc delegacij. Ne glede na število delegatskih mest so zbori uporabnikov in zbori izvajalcev enakopravni pri odločanju o posameznih zadevah, če je to seveda v pristojnosti obeh zborov.

Skupščine SIS otroškega varstva, socialnega skrbstva, zaposlovanja, stanovanjske dejavnosti in konferenca delegacij za skupnost pokojninsko invalidskega zavarovanja pa delegirajo izmed delegatov obeh zborov svoje delegate za oba zbora skupnosti socialnega varstva, ki povezuje in usklajuje skupne interese s področja vseh petih skupnosti. Izmed delegatov — kmetov splošnih oz. združenih delegacij KS se oblikuje konferenca delegacij za skupnost starostnega zavarovanja kmetov, v katerega delegira svojega delegata delegacija vsake KS. Nosilec konference delegacij ni bil določen, pač pa je bila na prvi seji izvoljena predsednica konference, ki skrbi za njeno nadaljnje delo. Konferenca delegacij nato delegira delegata na zasedanje skupščine republiške skupnosti.

Delavski svet oz. svet KS v vlogi delegacije za delegiranje delegatov v skupščino SKIS in skupščino sklada za gradnjo šol in VVZ je že v samih ustanovitvenih dokumentih določen, da opravlja funkcijo delegata delovne organizacije. Kjer pa ni oblikovan delavski svet, pa celotna delovna skupnost, v krajevnih skupnostih pa svet krajevne skupnosti.

Samoupravna komunalna interesna skupnost ima zbor izvajalcev, v katerega delegirajo svoje delegate organizacije združenega dela, ki opravljajo komunalne dejavnosti posebnega družbenega pomena, zbor uporabnikov komunalnih storitev, ki ga sestavljajo delegati ostalih OZD in delegati KS. Tdudi v tem primeru se nekatere OZD povezujejo v konference delegacij, medtem ko imajo KS vsaka po eno delegatsko mesto.

Skupščina sklada za gradnjo šol in VVZ je sestavljena po enakem načelu kot ZZD in ZKS občinske skupščine, kar pomeni, da delavski sveti v DO predstavljajo 15 delegacij, ostale DO pa se povez v 7 konferenc, sveti K delegirajo v skupščin delegatov (Vrhnika 3, rovnica 2, ostale pa p

Pri delu skupščine p deluje še 5 delegatov benopolitičnih organiza teh primerih prevzame pravice in obveznosti gacije delavski svet oz. KS, ki je dolžan organi razpravo o predloženi blematiki, se do nje opre in iz svoje srede določit legata oz. delegate, bodo udeležili seje sku ne.

Skupščino kmetijsko ljiške skupnosti sesta delegati KZ in 66, in sice delegatov iz vrst koopera in po 1 delegat izmed z slenih delavcev, 1 de izmed zaposlenih delav ljubljanskih mlekarnah, Vrhnika, 3 delegati, izvoli občinska skup izmed delegatov vseh zborov. Po enega dele pa delegirajo sveti krajevnih skupnosti. K točno opredeljena dele ska baza za delegiranje legatov v to skupnost, večina odločila za izvo stalnega delegata za ce mandatno obdobje, lahk se je udeležuje tudi dru legat, ki ga za vsako p mezno sejo določi orga cija, ki ima svoje delega mesto v skupščini.

Delegati, ki so poime izvoljeni, da zastopajo rese določene organiza skupščini skupnosti, s obravnavi posameznih z dolžni poiskati m »baze«, ki jih je deleg Delegati iz KS bi morali pridobiti mnenje sveta jevne skupnosti, v pri potrebe pa tudi zbora o nov.

Razen v SIS, ki del na območju občine, p legirajo delovni ljud občani v organiza združenega dela in svoje delegate tudi v reglijskih in republiških s področja gospodars kot so: SIS za nafto in p v SKS, za železniški in promet, za PTT promet gozdarstvo gozdno spodarskega obm Ljubljana, za elektro spodarstvo, obm vodna skupnost Lju nica — Sava, republ skupnost za ceste, zav valna skupnost Tri itd...) Podpisniki sp zumov (delovne orga cije in krajevne skupn teh SIS oblikujejo ko rence delegacij za de ranje delegatov v sku čine teh skupnosti. Ti d gati so v večini prime poimensko določeni, nekaterih skupnostih ima občina Vrhnika delegatsko mesto sku občino Logatec. Pod nejši prikaz sestave konferenc delegacij način njihovega delov pa bi podrobneje prik v naslednji številki.

ZA INFORMIRANOST?

Samoupravni sporazum o financiranju glasila SZDL občine Vrhnika »Naš časopis« (uporablja se od 1. julija 1977 dalje), v svojem 6. členu določa, da IS SO Vrhnika vsako leto ugotovi stopnjo prispevka glede na višino potrebnih sredstev za financiranje glasila »Naš časopis«, in jo v obliki aneksa predloži v verifikacijo podpisnikom tega sporazuma. Na osnovi te določbe je plansko analitska služba izdelala predlog aneksa in za razliko od aneksov za leta 1977, 1978, 1979, ta vsebuje obveznosti tudi SKIS, ki v teh letih ni bila obremenjena z deležem prispevka. Pri realizaciji oz. izpolnjevanju SS odstopa Občinska zdravstvena skupnost, ki še do danes ni sprejela SS, niti ni dala obvestila o vzrokih za nesprejem. Glede na to je IS SO Vrhnika po obravnavi aneksa za leto 1979 (z dne (. 4. 1979) sprejel sklep, da se Občinsko zdravstveno skupnost opozori, da pri financiranju glasila »Naš časopis« ne gre za sredstva, ki bi jih koristile posamezne interesne skupnosti za objavo gradiv delegatom, temveč, da gre za informiranost in obveščenost občanov Vrhnike, kar pomeni, da tudi Občinska zdravstvena skupnost lahko s svojimi prilogami prispeva k boljši informiranosti občanov s področja zdravstvenega varstva. Tudi navedenega sklepa Občinska zdravstvena skupnost ni realizirala in svojega deleža ni poravnala (saj ji ni nujno, ker SS ni podpisala). Tako so se pri vsakoletnih potrebnih sredstvih za financiranje Našega časopisa iskali dodatni viri mimo SS. V predlogu aneksa za leto 1980 so ponovno vključeni vsi predvideni podpisniki, torej tudi Občinska zdravstvena skupnost, kar pomeni, da bo brez prispevka te skupnosti nujno potrebno iskati še druge vire.

RUŽITEV SGP »IGRAD« Z SGP »GROSUPLJE«

Temelj za nadaljnji hitrejši gospodarski razvoj »Igrada«

e v začetku oktobra leta 1979 je delovna organizacija SGP rad« Vrhnika na seji delavskega sveta sprejela sklep, da se bo e in ožje poslovno in samoupravno povezovala na podlagi dnodno izdelanega elaborata za združitev delovne organiza- »Igrad« kot TOZD v delovno organizacijo Splošno gradbeno ljetje Grosuplje, ki ima v svoji sestavi štiri temeljne organiza- združenega dela.

o te pobude je prišlo zaradi dnostnih težav v SGP Igradu vi polovici leta 1979, zato je Stanovanjsko-komunalna ka predlagala kolektivu de- e organizacije in Izvršnemu u Občinske skupščine Vrh- , da se v »Igradu« izvedejo pi, ki bi odpravili slabosti v ovanju. Poleg tega pa pred- la tudi združitev z neko o močnejšo gradbeno de- o organizacijo. Delavci Igrada so na zborih delavcev dne 27. 7. 1979 sprejeli preventivni sanacijski program, Izvršni svet Občinske skupščine Vrhnika pa je predlagal samoupravnim organom Igrada sklep, s katerim jih je zadolžil, da pripravijo združitev z eno od gradbenih delovnih organizacij. Da bi bil delavcem Igrada omogočen v kar največji meri objektiven izbor delovne organizacije, v kateri bi združevali delo, je LB Stanovanjsko-komunalna banka organizirala dne 27. 9. 1979 sestanek s predstavniki SOZD GIPOS, SGP Grosuplje, Igrad Celje in SGP Nova Gorica, na katerem so bili izraženi interesi teh delovnih organizacij za morebitno pridružitev »Igrad«. Na osnovi ustno in pismeno zbranih informacij o predlaganih pogojih združitve gornjih delovnih organizacij je DS Igrad dne 8. 10. 1979 dal pobudo, da se združi z DO SGP Grosuplje.

Če se vprašamo, zakaj je prišlo do združitve SGP »Igrad«, lahko na hitro ugotovimo, da je imel v svojem razvoju več statusnih sprememb (integracij in deintegracij), ki so v znatni meri vplivale na razvoj in rast delovne organizacije. Ko ocenjujemo rast in uspešnost »Igrada« v zadnjem obdobju, je potrebno ugotoviti dve okoliščini, ki sta odločujoče vplivali na razvoj delovne organizacije:

— »Igrad« se je iz TOZD organiziral v enovito delovno organizacijo in kot tak posloval od 1. 1. 1977 dalje.

— V letu 1976 in 1977 »Igrad« ni imel zasedenih kapacitet in jih ni mogel zaposliti v občinskih mejah.

Ti dve okoliščini sta botrovali odločitvi o prevzemanju del izven občinskih meja. S prevzemom prevelikih obveznosti iz naslova izvajanja del se je »Igrad« znašel v situaciji, ko mu je primanjkovalo kapacitet za realizacijo teh nalog. Temu je sledila odločitev o povečanju števila zaposlenih in naložb v opremo, poslovne prostore in kapacitete družbenega standarda. Kljub precejšnjim vlaganjem Igradu ni uspelo ob skokovitem porastu zaposlenih v letu 1977 in 1978 zagotoviti primerno opremljenost dela, ki močno zaostaja za panožno. Organizacijskim problemom, ki jih povzročata hitra rast in dislokacija gradbišč (Reka, Ljubljana) so se pridružili še kadrovski problemi, saj je Igradu uspelo zaposliti predvsem delavce z nižjo strokovno usposobljenostjo, tehnični kader pa le mlajši, z manj izkušnjami. Potrebno je tudi ugotoviti, da so bila nekatera dela zaradi konkurence prevzeta pod neugodnimi pogoji, kar se je odražalo na uspešnosti poslovanja, predvsem v letu 1979. Ob nizki produktivnosti dela in nizki stopnji ekonomičnosti je tudi uspešnost delovne organizacije močno zaostajala za panožno, predvsem pa akumulativnost. Razumljivo je, da »Igrad« tako skokovite rasti ni mogel financirati samo iz lastne akumulacije in se je v ta namen zadoževal. Pri tem pa ni bilo upoštevano, da je akumulativna sposobnost delovne organizacije nizka in da je potrebno odplačati kredite iz ustvarjene lastne akumulacije, kar je pripeljalo do likvidnostnih težav v letu 1979 — akumulacija in amortizacija skupaj namreč ni zadoščala za odplačilo kreditov. Iz povedanega sledi, da je bila prava sanacija delovne organizacije možna le z združevanjem kvalitetnih lastnih sredstev, kar pa je bilo možno doseči le z združitvijo s finančno sposobno delovno organizacijo.

Ob združitvi je bil temeljni interes Igrada zagotovitev možnosti nadaljnjega razvoja. Te možnosti pa so bile nakazane le z združitvijo z večjo gradbeno delovno organizacijo.

Neposredni cilji združitve »Ingrada« s SGP Grosuplje so bili:

— sanacija neugodne finančne situacije,

— poboljšanje uspešnosti poslovanja in s tem usposobitev za normalno poslovanje,

— večja socialna varnost zaposlenih.

Interesi in cilji SGP Grosuplja ob združitvi pa so bili:

— obdržati oziroma povečati udeležbo DO v stanovanjski gradnji na področju ljubljanske regije,

— področje dejavnosti DO je potrebno razširiti na celotno področje Slovenije in tudi na širši jugoslovanski prostor.

Ob združitvi obeh delovnih organizacij je DO IMOS SGP Grosuplje jasno opredelila pogoje združitve, in sicer:

— DO »Igrad« Vrhnika se združi kot TOZD »Igrad« v sestavi DO SGP Grosuplje.

— SGP Grosuplje prevzame vse obveznosti Igrada do zunanjih OZD in družbenopolitičnih skupnosti.

— Temeljne organizacije v SGP Grosuplje so pripravljene združiti lastna sredstva za sanacijo neugodne finančne situacije v DO »Igrad« v sodelovanju z LB Stanovanjsko-komunalno banko.

— Dvigniti produktivnost dela v Igradu najmanj na nivo panoge.

— Zagotoviti takojšnjo zasedbo vseh prostih kapacitet Igrada.

Eden bistvenih ciljev združitve je bil seveda saniranje neugodnega finančnega stanja v Igradu.

TOZD Igrad bodo namreč ostale TOZD v SGP Grosuplje pomagale rešiti njegovo prezadoženost, tako da bodo iz združenih sredstev kreditirale »Igrad« in mu tako za dve leti odložile odplačilo dolgov. Po dveh letih, to je leta 1982, bo TOZD »Igrad« že sam sposoben odplačevati kredite in bo v naslednjih dveh letih, to je do 1984. leta, vrnil ostalim TOZD SGP Grosuplje posojena sredstva.

Vsi tako jasno opredeljeni cilji združevanja obeh delovnih organizacij so dobili odraz z veliko udeležbo ter glasovanjem »za« združitev obeh delovnih organizacij na referendumu dne 25. 12. 1979. Saj se je glasovanja udeležilo kar 95% vseh delavcev DO »Igrad«, od tega pa je za združitev ter za organiziranje TOZD glasovalo kar 75% vseh delavcev.

V sedanji fazi pa nas čaka konstituiranje TOZD »Igrad« ter reorganizacija poslovanja do take mere, da bo TOZD »Igrad« sposobna ustvariti v letu 1980 celotne realizacije 30 milijard starih dinarjev in od tega ustvariti dovolj čistega dohodka za pokritje lastnih in družbenih potreb.

Naj na koncu poudarimo, da korak združitve predstavlja za TOZD »Igrad« hitrejši in občutno boljši gospodarski razvoj na celotnem področju združevanja dela in sredstev.

JERMAN REMIGIJ

IUV v OŠ v Planini pri Rakeku

Pred novim letom so predstavniki Industrije usnja obiskali učence nižjih razredov osnovne šole v Planini pri Rakeku. V prisrčnem razgovoru so otroke seznanili z delom, delovnimi razmerami ter s postopkom predelave kož in usnja. Prikazali so jim dokumentarni film o proizvodnem procesu v tovarni.

Ob tej priliki so osnovni šoli podarili osemmilimetrski kinoprojektor, učencem pa manjša darila.

M. Borčić

V Zavodu za načrtovanje prebrodili začetne težave

Lani smo postali v občini bogatejši za eno organizacijo združenega dela. Ustanovljen je bil Zavod za načrtovanje, kot samostojna delovna organizacija posebnega družbenega pomena, z namenom da bo pomagal združenemu delu, občinski skupščini, skladu za gradnjo šolskih in vzgojnovarstvenih objektov, samoupravni stanovanjski skupnosti in ostalim sis.

Samo delovanje zavoda je organizirano v petih enotah, oziroma opravljajo dejavnosti na področju urbanizma, projektiranja, inženiringa, urejanja stavbnih zemljišč in planiranja. Razvoj teh enot ter obseg dejavnosti v okviru navedenih področij je odvisen predvsem od potreb občine, samoupravnih interesnih skupnosti ter drugih naročnikov, seveda tudi od kadrovskih možnosti zavoda. Poudariti pa velja, da se še ukvarjajo z začetnimi težavami, ki so značilne za vse »novorojenčke«. Vendar bodo v bodoče razvili vse enote.

URBANIZEM

V samih pripravah za ustanovitev zavoda to področje dela še ni bilo dodelano do takšne mere, da bi lahko določili organizacijo urbanistične službe. Določili in predvideli pa so obseg nalog s področja prostorskega planiranja, določili potrebe, želje in materialne možnosti občine na tem področju in se dogovorili o obsegu nalog. Zavod se bo čimpreje usposobil do takšne mere, da bo sposoben izdelovati urbanistične programe, urbanistične in zazidalne načrte ter lokacijsko dokumentacijo. Del nalog bodo poskušali realizirati s sodelovanjem predvsem ustreznih inštitutov pri visokošolskih organizacijah. Vsekakor pa bo nosilec izdelave posameznih dokumentov zavod.

PROJEKTIRANJE

Zavod ima projektantsko skupino, ki sedaj v začetku tvori strokovno jedro zavoda. Tako bodo pokrili potrebe družbene gradnje na področju občine, z nekaterimi projekti pa bodo nastopali tudi zunaj občinskih meja. Poskušali bodo utrditi in razširiti ugled, ki ga je že dobila projektantska skupina pri Igradu.

INŽENIRING

Zavedajo se, da vseh nalog s področja investicijskega inženiringa naloge še nekaj časa ne bo zmožen prevzeti. Opravljajo pa strokovne naloge v zvezi s pripravo investicijske dokumentacije, pridobitve potrebnih dovoljenj in soglasij, pomoči pripravi finančne konstrukcije, oddajanje del, spremljanje poteka gradnje in prevzema za sklad za izgradnjo šol in vrtcev, za SKIS za SSS. Skratka, opravljajo celoten nadzor nad družbeno gradnjo v občini.

UREJANJE STAVBNIH ZEMLJIŠČ

Predvidevajo prenos strokovnih opravil iz samoupravne komunalne interesne skupnosti pri pridobivanju, urejanju in oddajanju stavbnih zemljišč. Opravljali pa bi tudi zakoličbe. Vsekakor bo nujno doseči, da bi ob kvalitetni urbanistični dokumentaciji lahko v občini gradili le na komunalno opremljenih zemljiščih, pa naj bo to gradnja industrijskih objektov, organizirana stanovanjska gradnja ali pa zasebne stanovanjske gradnje.

PLANIRANJE

To področje dela je za enkrat najmanj raziskano. Morali pa bodo najti kadrovske okrepitve, saj je nujno vključevanje zavoda v pripravo družbenih planov.

»Zavod posluje kot delovna organizacija po principu dohodka. To dejstvo poudarjamo zato, ker je v občini pogosto prisotno mnenje, da je Zavod, organizacija zavoda, glede na predpise, v državni upravi, in s tem priračunsko finančirana organizacija. Seveda pa na področjih dejavnosti in posebnega družbenega pomena smo že in bo še potrebno vnašati v urejanje odnosov načela svobode menjave dela, kot se predvidevajo na področjih Samoupravnih interesnih skupnosti materialne proizvodnje. Drugo naše vodilo pri poslovni politiki je bilo in je, da najprej ponudimo svoje zmogljivosti občini Vrhnika in pri tem računamo, da bomo pod enakimi pogoji tudi dobili dela. Pri tem je težava da koristniki storitev vedno ne planirajo svojih potreb takrat, kot jih mora planirati Zavod, zaradi pravočasne zasedbe zmogljivosti. Naslednja usmeritev poslovne politike je, da morajo biti cene storitev Zavoda vedno usklajene s cenami enakih storitev drugih organizacij in naj bodo po možnosti nekoliko nižje (tudi na področjih svobodne menjave dela). Zagotoviti moramo boljšo kvaliteto storitve, družbeni vpliv na njeno izvajanje ter kompleksno obravnavo delovnih področij, za katera je Zavod registriran in strokovno usposobljen, (npr. na področju urbanizma se pri izvajanju določenega naročila neizvaja ozko le naročilo, temveč se to naročilo pri izvajanju presoja oz. preverja s stališča generalnih urbanističnih usmeritev občine, čeprav to ni vedno v skladu z interesi naročnika in samega posla«, poudarjajo v svojem poročilu o ustanavljanju zavoda.

Več o delu Zavoda lahko preberete v delgatski prilogi.

V Fenolitu izdelali sežigno napravo za uničevanje neuporabnih strupenih odpadkov

V DONIT-TOZD Fenolit smo že v letu 1978 imeli težave z uničevanjem neuporabnih strupenih odpadkov, kot so pokvarjene fenol-formaldehidne smole, odpadna olja, odpadna topila, odpadki mazuta in različne strupene usedline. Enostaven način sežiga omenjenih odpadkov v sežignem bazenu je povzročal onesnaženje ozračja, zato ker pri izgorevanju ni bilo dovolj zraka in je bil sežig nepopoln. Še zlasti velike težave smo imeli pri uničevanju odpadnih smol, ki vsebujejo tolnen, kajti že majhne količine tolnena povzročajo močno dimljenje in smrad. Zato smo le zgodaj spomladi ali pozno jeseni, ko na polju ni bilo posevkov, sežigali odpadke.

Z izdelavo sežigne naprave, ki se sestoji iz posode za pripravo mešanice odpadkov, črpalke, ventilatorja, gorilca in sežignega bazena, smo rešili problem, ki nas je dolgo »žulil«. Pri tem naj omenim, da smo kupili le gorilec in ventilator od OBRTNIKA iz Borovnice, ostalo pa smo izdelali sami. In v čem je prednost uničevanja odpadkov na sežigni napravi v primerjavi z prejšnjim enostavnim sežigom v sežignem bazenu?

Te prednosti so ogromne, in sicer:

— dimljenja sploh ni in tudi smradu ne, zato ker se dotok smole oz. tekočih odpadkov kot tudi zraka v sežigni bazen lahko poljubno regulira,

— težav z uničevanjem negorljivih tekočih odpadkov ni, ker lahko v posodi pripravimo takšno mešanico iz gorljivih in negorljivih tekočih odpadkov, ki pri dovolj visoki temperaturi (le-ta pa v sežignem bazenu je) popolnoma zgori,

— sežig omenjenih odpadkov je sedaj neprimerno hitrejši kot preje,

— manj je fizičnega dela,

— s stališča varstva pri delu je sežig odpadkov na sežigni napravi veliko bolj varen od prejšnjega.

Sicer pa slika dovolj nazorno prikazuje, kakšen je sežig sedaj. Tudi kritike krajanov iz Brega, da smrdi in da niti perila ne morejo obešati zunaj, ker je včasih zaradi gostega dima spremenilo barvo in snežnobele v rjavo, v letošnjem letu ni bilo.

Seveda je nova sežigna naprav velika pridobitev za Fenolit — ne samo zaradi omenjenih prednosti, ampak tudi zato, ker bomo sedaj lahko uničevali odpadke tudi poleti, kajti saj, ki bi se usedale na kmetijske posevke, ni.

Tekst: Rihar — Jereb Bernarda
Slike: Oskar Brodnik

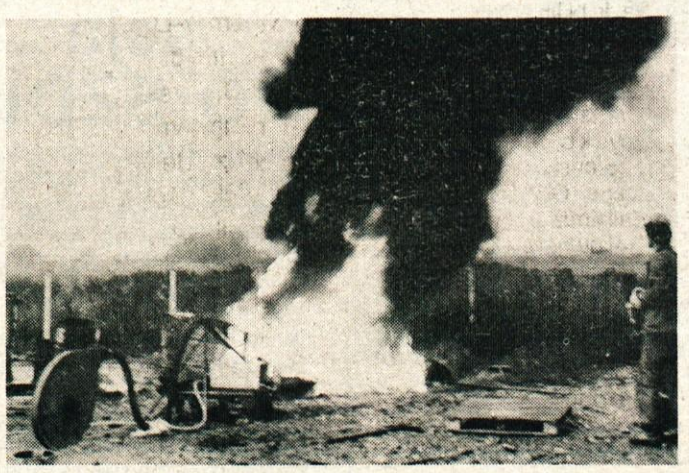

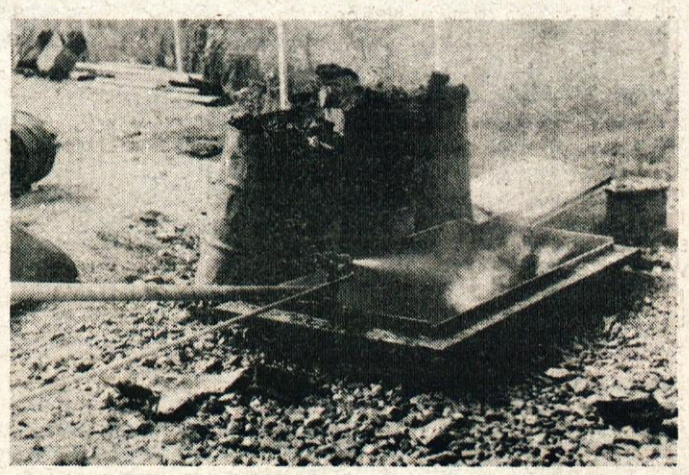

Dragomer — že asfaltirajo ceste

Program asfaltiranja cest, ki izhaja iz referendumskega programa KS Dragomer, se je kljub težavam začel uresničevati v decembru. Opravljenih je skoraj dve tretjini predvidenih asfaltiranj. Ravno tako je polovico del opravljenih tudi pri asfaltiranju ulic po naseljih. Ta dela financirajo krajani sami po soseskah. Žal je zima prišla prekmalu, tako da na Lukovici še ni ničesar zgrajenga, četudi so krajani Pobočja imeli pripravljeno cestišče za položitev asfaltne preobleke.

Izvajalec del Slovenija ceste bo z delom lahko nadaljeval takoj, ko bo ugotovil, da vremenske razmere to dopuščajo.

Podaljšanje proge mestnega prometa do Lo

Že nekaj let je živa želja prebivalcev KS Brezovica po uvedbi mestnega prometa na relaciji Ljubljana — Brezovica. Svojo željo so utemeljevali in jo še danes utemeljujejo z bolj ali manj tehtnimi obrazložitvami oziroma argumenti. Prepričani smo, da so v tem tudi uspeli, ker je proga mestnega prometa na relaciji Brezovica — Ljubljana že v planu SO Ljubljana za leto 1980 in je finančna konstrukcija (po neuradnih podatkih) tudi že napravljena. Izvedba obračališča na Brezovici naj bi stala ca. 2 milijona din.

Ko so si predstavniki Viatorja TOZD Mestni promet ogledali lokacijske pogoje v KS Brezovica, so bili tam prisotni tudi predstavniki Dragomerja, ki so želeli, naj bi se proga podaljšala do Dragomerja. Ko pa je KS Dragomer začela proučevati možnosti lokacije obračališča, je ugotovila, da je nima. Ta lokacijska možnost pa obstaja v KS Log. KS Log je stopila v stik s KS Dragomer, se pogovarjala s predstavniki Viatorja TOZD mestni promet, s komitejem za promet, z RSC, z IS SO Vrhnika in tako smo zaključili sledeče:

Jasno je, da primestni promet ne more zadovoljiti vseh realnih potreb prebivalcev oz. potnikov na progi Vrhnika — Ljubljana, kar posebno pride do izraza ob konicah; zjutraj, opoldne in zvečer.

Prav posebne težave nastajajo ob torkih in četrtkih. To je popolnoma nov moment, ker so zakon o omejitvah vožnje z motornimi vozili šele pred nekaj meseci uvedli in so potrebe za ca. 35 do 40% večje. Tedaj so avtobusi na poti iz Vrhnike že v Logu in v Dragomerju popolnoma zasedeni, tako da vozijo kar mimo Lukovice in Brezovice.

Navedena dejstva so dovolj močan argument, da se uvede mestna proga iz Ljubljane v smeri Brezovica.

V KS Log se zavedajo, da je uvedba proge še želja in da je sama realizacija še vprašanje časa.

Seveda pri tem naletimo na ekonomsko plat oziroma rentabilnost. Ob predpostavki, da je dejavnost mestnega prometa že sama po sebi deficitna in zato subvencionirana, težko si predstavljamo, da bi proga Ljubljana — Brezovica imela pozitivne ekonomske rezultate.

Pri tem pa obstaja dejstvo, ki mu ne moremo oporekati, da bo sam ekonomski efekt boljši in proga še bolj upravičena, če se bo že podaljšala za 2—5 km in to do Loga.

Če utemeljujemo s številkami,

KS	št. zaposlenih	št. prebivalcev
Brezovica	800	2000
Dragomer — Lukovica	705	1705
Log	391	1000
Bevke (ki gravitirajo k Logu)	230	575

vidimo, da z razdaljo 2,5 km število zaposlenih oz. prebivalcev se pomnoži z 1,6 napram Brezovici. Razvidno je, da bi bila proga do Loga še bolj upravičena.

Ne pozabimo, da bosta ravno Dragomer in Log v kratkem dokončno komunalno uredila svojo infrastrukturo in da bo možno še v letu 1980 ponuditi ca. 70 parcel. V primeru, da bo šlo za organizirano gradnjo, bo večina zaposlenih v Ljubljani, kar pomeni dodatnih 120 zaposlenih oziroma 210 novih prebivalcev.

Za Viator TOZD Mestni promet pomeni podaljšanje proge od Brezovice do Loga samo povečanje voznega parka za en oziroma največ dva avtobusa.

Prepričani smo, da se vse KS na tej relaciji tja do Vrhnike tako dinamično razvijajo in močno gravitirajo k mestu Ljubljana, da ne bo dolgo, ko bo mestni promet potekal do Vrhnike. S tem se bo primestni promet lahko bolj koncentriral na tipičnih primestnih progah.

Izgraditev obračališča v Brezovici naj bi stala po nepotrjenih vesteh 2 milijona din in v kolikor bi se v bodočnosti obračališče ukinilo (proga podaljšala), ostane to mrtva investicija.

Na Logu je lokacija naravna in ugodna. Vsi predstavniki Viatorja TOZD Mestni promet, ko so si lokacijo ogledali, so bili enotnega mišljenja: za. Raz upravo Mercatorja uspešni in bi se vrata z današnjem bifeju dala tako, da bi bil WC ob času uporabljiv.

Sam izstop na cesto sedanjemu načrtu, ve RSC potrdil možnost obračališča (s semaforo podobno obračališču v Č Na obračališču bi bilo p postaviti dva električna d izkop globine 0,5 m, nas skom in asfaltiranje.

Po grobi oceni bi to s bližno 1 milijon. Ob zadn govorih predstavnikov K Dragomer je padla ideja obe KS napravili obrač lastni režiji s prosto delom, ki bi stalo 350.0

Pri tem nastane vpraš ne bi bilo mogoče skupn lovati še s KS Brezo samih številk je takoj r koliko bi prihranili pri izve cije skupnih interesov.

Ali ne bi bila čudovita stacija sodelovanja treh

Bojazen prebivalcev K zovica, da s podaljšanjem do Loga ne bi bilo za njih nega efekta oporekamo stvom, da je razmerje za nih v Ljubljani iz Brezovic gomera, Loga in Bevk zaposlenih v Ljubljani iz V 2200 : 3500 oziroma 1 :

Iz tega lahko zaključim kot polovica (1,6) ljudi se Vrhnike. Zasedenost avto iz končne postaje Log bo nicah normalna, tako da s lahko vsi »kulturno vozili

Ostane samo še dogov Viatorjem TOZD Mestni in Viatorjem TOZD Pri promet, da tudi sama s strani pomagata k re naših želja, seveda da nobena stran ni preveč ek sko prizadeta.

Pri tem samo še nav idejo, ki se je v Beogradu praksi odlično uveljavila: u majhnih avtobusov, ki so bilni, mobilni in bi bili efektno izkoriščeni.

Gre torej za reševanj membnega življenjskeg blema velikega števila nov naše občine, ki d hodijo na delo v Ljubljan tem tudi reševanje pro zaposlovanja v Ljubljan v pristojnosti organov občine, organov mesta ljane in Viatorja. Zato b Izvršni svet prevzel inic za čimprejšnji sklic razg s predstavniki Izvršnih s občin Ljubljana-Cente Vič-Rudnik, komiteja za met, Viator TOZD Mestn met, Viator TOZD Prim promet, predstavniki Vrhnika in Vič-Rudnik, bliške skupnosti za ces KS Brezovica, Drag Bevke in Log.

Četrta seja krajevne konference SZDL Verd

Nove prometne zveze?

Izvršni odbor Krajevne konference SZDL Borovinca je v začetku januarja med drugimi pomembnimi vprašanji ponovno razpravljal tudi o kulturnem in športnorekreacijskem življenju v kraju. Ugotovili so, da te potrebe Borovničani često zadovoljujejo z obiski raznih kulturnih in športnih prireditev v Ljubljani. Prometne povezave pa jim v glavnem tega ne omogočajo. Zato so predlagali svetu KS, da poskuša najti skupni jezik z železniškim gospodarstvom, s službo za organizacijo prometa in vozni red za vpeljavo nočnega vlaka na relaciji Ljubljana—Borovnica. Predlagajo, seveda po želji občanov, da bi vlak imel odhod iz Ljubljane med 23. in 24. uro. Nedvomno bi s tem omogočili Borovničanom obiskovanje opernih, gledaliških, drugih kulturnih, zabavnih in športnih prireditev. Tako bi zapolnili manjkajočo vrzel v kulturnem in zabavnem življenju krajanov.

Menili pa so, da je treba ta predlog posredovati tudi KS Preserje, Notranje gorice in Brezovica pri Ljubljani, ki bodo verjetno podprli ta prizadevanja, saj so njihovi občani v podobnem položaju.

Krajevna konferenca SZDL Verd se je sredi decembra sešla na svoji četrti seji in obravnavala veliko pomembnih vprašanj. Obravnavali so zaključke in ugotovitve predsedstva občinske konference SZDL o problematiki telesne kulture, rdečega križa, evidentirali so kandidate za Svet za vprašanja družbenoekonomskega in političnega položaja žensk ter v KO za urejanje odnosov med samoupravno družbo in verskimi skupnostmi. Ko so govorili o problematiki telesne kulture v občini, so podprli zaključke predsedstva OK SZDL ter predlagali da se s sklicem problemske konference o telesni kulturi ne sme predolgo odlašati, da bi se položaj še ne poslabšal. Podrobno so proučili tudi stanje v organizaciji Rdečega križa in se zavzeli, da je tudi v Verdu že pred časom organizirano društvo Rdečega križa treba ponovno organizirati.

Ocenili so delovanje potrošniškga sveta in ugotovili, da v njihovi krajevni skupnoti še ni zaživel, zato bodo morali njegovo delovanje poživiti. Zavedajo se namreč, da se tudi pri njih stalno pojavljajo problemi s preskrbo, zato bo moral imeti potrošniški svet večji vpliv na opravljanje storitev za potrošnike.

Največjo pozornost pa so namenili delovanju družbenopolitičnih organizacij in organov KS. Ugotovili so, da, je sodelovanje med družbenopolitičnimi organizacijami in svetom krajvne skupnosti precejšnje, vendar bodo morali to sodelovanje še krepiti. Zato bodo vse člane DPO in organov KS ponovno opozorili, da je vsak že s soglasjem in sprejemom določene funkcije in obveznosti sprejel tudi nalogo, da s svojim delom pripomore k učinkovitejšemu in boljšemu delovanju celotnega družbeno-političnega življenja v krajevni skupnosti. Zaradi neresnega opravljanja sprejetih nalog se je namreč zgodilo, da je bilo na zadnjem zboru krajanov prisotnih le nekaj več kot deset ljudi. To pa je še toliko bolj zaskrbljujoče, ker je bil zbor krajanov organiziran zato, da bi pregledali realizirane naloge po zaselkih v obdobju 1977—1979, program dela za leto 1980 ter se dolgovorili o smernicah razvoja KS Verd v srednjeročnem obdobju 1981—1985. Dogovorili pa so se, da se mora takoj sestati skupščina KS in se opredeliti do teh pomembnih vprašanj.

Zavedajo pa se, da je eden od bistvenih elementov za boljše delo tudi informiranost občanov. Zagotoviti morajo, da bodo v bodoče krajani obveščeni o vsem, kar se dogaja v njihovem neposrednem okolju. To nalogo bo opravljala komisija za informiranje, ki jo morajo čimpreje imenovati.

Sprejem za slavljenca

Ob praznovanju visokega življenjskega jubileja 70-letnice je krajevna organizacija ZZB NOV in krajevna konferenca SZDL Dragomer — Lukovica 22. decembra priredila sprejem za borca, dolgoletna komunista in družbenopolitična delavca Jesenovec Jožeta in Srše Ivana. Ob jubileju jima je v nagovoru čestital predsednik krajevne organizacije ZZB Šega Stane, mešani pevski zbor pa zapel nekaj pesmi.

Tudi uredništvo se pridružuje čestitkam!

Tehnični prevzem nove pošte

Tehnični prevzem novega objekta PTT enote Borovnica je bil opravljen 8. januarja, v začetku marca pa bodo poštarji že delali v novi pošti. To je nedvomno pomembna pridobitev, saj je bilo v starih in temačnih prostorih nemogoče normalno delati.

Bevke — seja IO SZDL

Konec decembra je na redni seji izvršni odbor KK SZDL Bevke obravnaval poročila blagajnika. Dogovorili so se, da bodo odprli tekoči račun in določili tudi podpisnike. Sprejeli so tudi sklep, da krajevna konferenca SZDL prispeva del sredstev za novoletno obdaritev starejših občanov.

Proučili pa so tudi možnosti boljšga informiranja krajanov. Pri tem so se zavzeli, za to da bi v bodoče raznašali Naš časopis otroci iz bevške osnovne šole.

Redna seja IO KK SZDL Dragomer

Na redni seji so člani IO KK SZDL Dragomer — Lukovi sredi decembra pregledali sklepe 6. seje predsedstva Obči ske konference SZDL Vrhnika ter se z njimi strinjali. Poudar pa so, da je glede na stanje, kakršno je v telesni kulturi, pra da se organizira problemska konferenca. Menijo, da bo le tak mogoče izboljšati kritično stanje v telesni kulturi. Glede društv rdečega križa, ki pri njih ni ustanovljeno so ugotovili, da p prave za ustanovitev že potekajo od začetka leta 1979. S p pravami bodo nadaljevali in društvo tudi ustanovili.

Razpravljali so tudi o pripravi programa za proslavo in prir ditve. Predlagali so, da bi letošnji občinski praznik — 6. maj, je tudi praznik njihove KS, letos praznovali pri njih. Mnenja s namreč da bo verjetno možno organizirati osrednjo občinsk proslavo v povezavi s postavitvijo temeljnega kamna za gra njo šole med Logom in Dragomerjem in s postavitvijo teme nega kamna za gradnjo samopostrežne trgovine in stavbe ku turnega doma, za katerega so izglasovali krajevni samop spevek. Lahko pa bi bila proslava povezana tudi z dokonč njem ureditve in asfaltiranja cest v Dragomeru in Lukovi

Pri njih že deluje odbor za informiranje, ki je bil izvoljen p konstituiranju krajevne konference v februarju 1979, vend imajo težave z razmnoževanjem krajevnega informator »Obvestila«, vabil in drugega pisanega gradiva, ki ga pošiljaj vsem gospodinjstvom v KS. Menili so, da je potrebno pri O SZDL ali kje drugje organizirati razmnoževanje gradiv za vs KS v občini.

RAZPRAVI

lovi »Zakon o splošni ljudski obrambi in družbeni samozaščiti«

gel in intenziven razvoj struktur SLO in DS je pri- l do novih spoznanj in aditve nekaterih načel o nju obrambe v sodobnih h, s katerih uveljavitvijo o učinkovitost obramb- arnostnega sistema še čala. Ta spoznanja in na- je potrebno opredeliti in diti tudi v zakon, zato lagana nova zakonska itev splošne ljudske ob- be in družbene samo- ite temeli na političnih ih in izhodiščih Zveze unistov z VIII. republi- a in XI. zveznega kon- a nadalje na smernicah dsedstva SFRJ in ZK ter smernicah Predsedstev in SRS, ki pomenijo na- jo konkretizacijo in ure- evanje ustavnih načel in nove SLO in DS.

odoči zakon o splošni ljudski ambi in družbeni samozaš- o pospešil proces podružb- a SLO in DS in povezovanja h področij in vseh njunih nentov v funkcionalno tno gibanje za ohranitev in itev varnosti in neodvisnosti ele, za preprečitev in od- vo morebitnih izrednih ra- r ter posledic naravnih in gih nesreč in drugih nevar- ti za državo in za obrambo d agresijo ter agresivnimi pri- katerekoli vrste.

zakon bodo vgrajene take binske in organizacijske re- e, ki bodo omogočale, da se ta splošna ljudska obrambaružbena samozaščita še hi- e razvijali kot množični vse- ski gibanji pod neposrednim stvom in odločujočo vlogo ze komunistov in ob širokem ažiranju SZDL in drugih O ter subjektivnih sil nas- h.

akon bo uredil organizira- t DPS, KS TOZD, družbe- olitičnih in družbenih orga- acij ter drugih samoupravnih anizacij in skupnosti, torej h temeljnih družbenih sub- tov na področju SLO in DS, določil njihove poglavitne stojnosti v zadevah obrambe varnosti države.

Republiški zakon o splošni ljudski obrambi in družbeni samozaščiti bo konkretiziral določbe novega zveznega zakona o splošni ljudski obrambi, pri tem pa upošteval nekatere posebnosti razvoja SLO in DS v SR Sloveniji. Zakon bo urejal vse zadeve, za katere je republika na podlagi ustave pristojna na tem področju, in zato prevzel tudi nekatere določbe iz zveznega zakona.

Poglejmo nekatere bistvene novosti novega zakona, ki bo nosil naslov »Zakon o splošni ljudski obrambi in družbeni samozaščiti«.

V temeljnih določbah bosta SLO in DS opredeljeni kot družbeni funkciji in sestavni samoupravne družbene ureditve. SLO in DS bosta opredeljeni kot množični gibanji, ki temeljita na pravici delovnih ljudi in občanov, da branijo svojo svobodo in neodvisnost dežele, položaj delovnega človeka v socialistični samoupravni družbi, dosežene družbene vrednote in pridobitve in si zagotavljajo nadaljnji nemoten razvoj kot občani in samoupravljalci. Delovni ljudje in občani so nosilci obrambe in zaščite.

Odločujoča vloga ZK in drugih DPO pri organiziranju in krepitvi SLO in aktivnosti ter urekpov družbene samozaščite med vojno in v vsem povojnem obdobju doslej v veljavnih predpisih ni bila ustrezno opredeljena. V skladu z ustanovitvijo in delovanjem komitejev za SLO in DS in vodilno ter neposredno odgovorno vlogo ZK za stanje in vprašanja varnosti in obrambe in skladu s procesom širokega podružbljanja in s tem tudi krepitve obrambe in samozaščite funkcije, katerega nosilec so družbenopolitične organizacije, je bilo nujno njihovo vlogo na tem področju popolnjene urediti in izpostaviti. Temu bo v zakonu namenjeno posebno poglavje.

Skladno z že uvodoma navedenimi usmeritvami bo v novem zakonu urejeno ustanavljanje in pristojnosti komitejev za SLO in DS na vseh ravneh. Načelne določbe o komitejih bodo vgrajene v temeljne določbe zakona, pristojnosti in način oblikovanja komitejev posameznih samoupravnih organizacij in skupnosti pa v okviru določb, s katerimi bodo urejene tudi pravice in dožnosti drugih subjektov ter skupnosti.

Po novem zakonu bodo občinski sveti za LO in DS sestavljeni na delegatski osnovi in bodo obravnavali zadeve iz pristojnosti skupščine. Preostali del njihovih sedanjih nalog prevzamejo občinske skupščine, delno komiteji za splošno ljudsko obrambo in družbeno samozaščito, deloma pa izvršni svet.

Predsedstvo občinske skupščine, ki je po sedaj veljavnem zakonu bilo pristojno, da vodi splošni ljudski odpor na območju občine, bo po novem zakonu med vojno opravljalo naloge iz pristojnosti skupščine, če se le-ta zaradi vojnih razmer ne bi mogla sestati.

Delovni ljudje in občani uresničujejo svoje pravice in dolžnosti na področju SLO in DS v svojih temeljnih skupnostih in organizacijah neposredno, prav tako tudi z izvrševanjem obveznosti v oboroženih silah, v enotah civilne zaščite in v narodni zaščiti itd., v družbenopolitičnih skupnostih pa prek svojih delegatov in delegacij.

Zakon bo še jasneje kot veljavni zakon povezoval vse organizacije in skupnosti, ki delajo na območju KS, da svoje obrambne priprave in aktivnosti ter aktivnosti družbene samozaščite kakor tudi obrambe in varnostne načrte usklajujejo in povezujejo s takimi aktivnostmi in načrti KS.

Nadalje bo določeno, da morajo biti obrambne priprave in načrti ter aktivnosti in načrti družbene samozaščite KS usklajeni s sosednjimi KS in s takimi pripravami, aktivnostmi in načrti občin in širših družbenopolitičnih skupnosti.

Tudi vloge in naloge SIS v sistemu SLO in DS bodo jasneje in popolneje urejene.

V zakonu bo tudi poglavje o vlogi in pomenu družbenih organizacij in društev na področju SLO in KD. Urejena bodo samo osnovna načela o vlogi in delovanju, teh združenj občanov na obrambnem in samozaščitenm področju, podrobneje pa se te zadeve uredijo v njihovih statutih in drugih aktih.

Narodna zaščita bo urejena kot najširša organizirana oblika uresničevanja pravic in dolžnosti delovnih ljudi in občanov na področju SLO in DS.

Določena novost je v tem, da se v akciji NZ v določenih primerih vključijo lahko tudi oborožene in neoborožene enote TO in enote CZ.

V zakonu se ne predvidevajo bistvene spremembe glede organiziranja, pripravljanja in delovanja civilne zaščite. Izpopolnjene bodo nekatere konkretne rešitve v zvezi z organizacijo, pripravljanjem in delovanjem civilne zaščite. Konkretneje kot v sedanjem zakonu bo izpeljano načelo, da je CZ del splošne ljudske obrambe in družbene samozaščite.

Nadalje bo konkretneje opredeljena tudi odgovornost DPS, KS ter TOZD in drugih samoupravnih organizacij in skupnosti za zaščito in reševanje prebivalstva in materialnih dobrin ob vojnih akcijah, naravnih in drugih hudih nesrečah ter v drugih izrednih razmerah. Velik poudarek bo na področju preventivnega delovanja ter na delovanj organov in struktur.

Med ukrepi CZ se predlagajo spremembe pri ureditvi obveznosti graditve zaklonišč, in sicer tako da se tudi pri individualni gradnji daje prednost graditvi skupnih zaklonišč.

Z zakonom bo predvideno, v katerih primerih enote CZ lahko opravljajo tudi naloge narodne zaščite.

Čeprav usposabljanje delovnih ljudi in občanov za izvrševanje nalog SLO in DS ureja zvezni zakon, je potrebno to vprašanje urediti z republiškim zakonom.

Konkretni programi izobraževanja in usposabljanja bodo sestavljeni na podlagi stališč Predsedstva SR Slovenije in RK SZDL ter ob upoštevanju družbenih dogovorov med republikami, v TO pa tudi na podlagi direktiv ZS in LO o usposabljanju in urjenju v oboroženih silah. Torej usposabljanje mora temeljiti na idejnopolitičnih stališčih ZK in SZDL, ki morajo verificirati programe usposabljanja in nenehno ocenjevati, spremljati in usmerjati njihovo izvajanje.

Zakon o vojaški obveznosti pa prinaša tudi novosti glede služenja vojaškega roka. Vsi fantje bodo morali na služenje vojaškega roka po končani srednji šoli izorima poklicni šoli. Izjeme so le študenti medicine in farmacije.

Obrad Cicmil

Predsednik komiteja za SLO in DS Jože Perpar je ob dnevu JLA priredil sprejem za vojaške obveznike in rezervne starešine, ki so v letu 1979 napredovali, bili pohvaljeni ali dobili kakšno drugo priznanje za vzgojo, krepitev obrambnih priprav in podružbljanje splošnega ljudskega odpora.
Za prizadevno delo in posebne uspehe pri razvoju SLO sta prejela priznanje republiškega sekretarja za LO odbora za LO in DS TOZD Iskra — Antene Vrhnika in Gozdno gospodarstvo Vrhnika. Občinski odbor ZRVS pa je oddelku za ljudsko obrambo in občinskemu štabu teritorialne obrambe podelil bronasto plaketo ZRVSJ za prispevek k uspešnemu delu ZRVS.
Na fotografiji: komandant OŠTO Jože Prvinšek izroča priznanje mladinski prostovoljki, pripadnici teritorialne obrambe.

OBČANOVA OBVEZNOST

Promet s kmetijskimi zemljišči, ki so v lasti občanov

1. Prodaja — nakup kmetijskega zemljišča

S pravnimi posli med živimi, občani, ki niso kmetje, društva in druge civilnopravne osebe ne morejo pridobivati kmetijskih zemljišč, ki so po svojih naravnih lastnostih, primernosti za uporabo sodobne tehnologije in možnosti za oblikovanje kompleksov za družbeno ali družbeno organizirano kmetijsko proizvodnjo temelj proizvodnje hrane v Sloveniji. (Za kmetijsko proizvodnjo najbolj primerna ravninska in blago nagnjena zemljišča v kompleksu, na kvalitetnih tleh ter vinogradniška in vrtnarska zemljišča na posebej ugodnih tleh in legah, že oblikovani obdelovalni kompleksi, območje predvidenih melioracij in komasacij, s katerimi bo rodovitnost kmetijskih zemljišč izboljšana, območje združevanja zemljišč v lastnini).

Ta območja bodo določena s prostorskim planom občine.

Lastnik, ki namerava prodati kmetijsko zemljišče, mora letega ponuditi prednostnim upravičencem iz 24. člena zakona o kmetijskih zemljiščih.

Ponudba, ki mora vsebovati: ime, priimek in naslov lastnika zemljišča, parcellno številko, kulturo, površino in katastrsko občino zemljišča ter ceno, po kateri lastnik zemljišče prodaja in podpis, vloži lastnik v treh izvodih pri Skupščini občine Vrhnika (lahko jo da napisati na poseben obrazec v sprejemni pisarni).

En izvod ponudbe se za 15 dni nabije na oglasno desko, enega se izroči Kmetijski zemljiški skupnosti Vrhnika. Po tridesetih dneh od dneva, ko je ponudbo prejela KZS, izda premoženjsko pravni organ potrdilo, da je bilo zemljišče ponujeno.

Če nobeden od prednostnih upravičencev

1. kmetijska organizacija in kmet, katerih zemljišče meji na zemljišče, ki se prodaja
2. kmetijska zemljiška skupnost
3. druga kmetijska organizacija ali kmet
4. ne glede na ostale ima prednostno pravico nakupa zakupnik zemljišča)

ne uveljavlja te pravice, lahko lastnik sklene kupoprodajno pogodbo s katerimkoli drugim kupcem.

Kadar je naprodaj gozd, ima prednostno pravico nakupa gozdnogospodarska organizacija, ki gospodari z gozdovi tega gozdnogopspodarskega območja, nato organizacije združenega dela, ki gospodarijo z gozdovi v tem gozdnogospodarskem območju in kmetij. Ponudba za gozd pa je enaka ponudbi ostalih kmetijskih zemljišč, prav tako tudi postopek.

Pogodbo je potrebno predložiti v potrditev in odmero davka na promet nepremičnin Davčni upravi Skupščine občine Vrhnika. Pogodbi je potrebno priložiti potrdilo, da je zemljišče kmetijsko. Potrdilo na vlogo stranke izda oddelek za gospodarstvo in finance (davek na promet nepremičnin).

Pri overitvi podpisov na sodišču je poleg pogodb potrebno priložiti potrdilo o plačanih davkih (izda ga Davčna uprava) in potrdilo, da je bilo zemljišče ponujeno (overitvena taksa).

Za vknjižbo pogodbe v zemljiško knjigo je pogodbam potrebno priložiti potrdilo, da je bilo zemijišče ponujeno in pa predlog sklepa za vknjižbo v zemljiško knjigo.

2. Daritev kmetijskega zemljišča

Kmet sme podariti kmetijsko zemljišče ali gozd občanom, ki se po zakonu ne štetjejo za kmete, če so ti: njegov zakonec ali oseba, ki je po predpisih o zakonski zvezi izenačena z zakoncem, njegovi potomci, posvojenci in njihovi potomci ter njegovi starši, bratje oziroma sestre.

Kmetje, lastniki zaščitenih kmetij smejo podariti občanom, ki so navedeni v prejšnjem odstavku, samo kmetijsko neobdelovalna zemljišča, ki niso pomembna za kmetijsko proizvodnjo, ter ležijo v takem območju, v katerem se lahko spremeni namembnost kmetijskih zemljišč.

Zemljiškoknjižni prenos kmetijskega zemljišča ali gozda z darilno pogodbo je mogoč samo na podlagi potrdila občinskega upravnega organa, pristojnega za kmetijstvo, da so upoštevane določbe prejšnjih dveh odstavkov.

Pri daritvi kmetijskega zemljišča ponudba ni potrebna. Darovalec in obdarjenec skleneta darilno pogodbo in jo s potrdilom, da je zemljišče kmetijsko predložita Davčni upravi Skupščine občine Vrhnika v potrditev in odmero davka na daritev. S potrjenimi pogodbami, potrdilom o plačanih davkih in potrdilom, navedenim v prejšnjem odstavku na sodišču overita podpise in predlagata zemljiškoknjižno izvedbo.

Vrhnika, dne 9. januarja 1980

ODDELEK ZA GOSPODARSTVO
IN FINANCE

Mladi v akciji za podružbljanje splošnega ljudskega odpora

Sistem SLO nalaga nedvomno velike naloge vsem subjektivnim faktorjem naše družbe. SLO je v svojem konceptu organiziranja prešel iz centralističnega na samoupravni način vodenja, od TOZD in KS do družbenopolitičnih organizacij. Tako omogoča vsem državljanom oblikovati naš obrambni sistem in se vanj neposredno vključevati. Zajema prav vse možne sile za obrambo domovine in pridobitev našega samoupravnega sistema. Hkrati pa nalaga posameznikom velike moralne obveznosti.

Ker vemo, da nosi glavno breme vsake vojne ravno mladina, je ZSMS še posebej poklicana, da v svojih vrstah organizira mlade in jih vključi v izobraževanje v smislu SLO. Tu pa nas čaka še veliko dela, ker je dejavnost na tem področju precej zamrla.

Kaj vse pomeni sodelovati v podružbljanju sistema SLO? S tem vprašanjem bi se moral srečati vsak mlad človek, ker je to v njegovem lastnem interesu. Ali hočemo še naprej uspešno graditi in razvijati socialistični samoupravni sistem in povečavati vpliv posameznika — delavca pri odločanju v vseh sredinah naše družbe, od TOZD do DPO? Če to hočemo, se moramo zavedati, da je predpogoj sposobnost slehernega državljana, z orožjem v rokah braniti svojo domovino in pridobitve naše samoupravne družbe. Zato moramo na tem področju mladi imeti večji vpliv, kot smo ga imeli doslej. Skratka, mlade moramo seznaniti z doktrino SLO. Vse akcije, ki jih pripravljamo, so izobraževalne. Vključiti moramo že osnovnošolsko mladino, z obrambnimi krožki, obrambnimi dnevi in s tekmovanji.

Na Vrhniki je pred nekaj leti uspešno delovala pohodna enota. To je idealni način seznanjanja mladih z izkušnjami NOB in primerno spoznavanje njene zgodovine. Zato bo morala letos pohodna enota zopet zaživeti. Mladi se v velikem številu udeležujejo mladinskih delovnih akcij, ki so prav tako priljubljena oblika vzgoje mladih ljudi. S takimi neprisiljenimi metodami bomo lahko dosegli visoko zavest mladincev. Nekatere bomo lahko vključili v prostovoljne enote TO in s tem dosegli neposreden stik mladih s SLO. Udeleževati se moramo vseh prireditev in tekmovanj, ki vzgajajo mlade in jih seznanjajo z delovanjem ostalih činiteljev na področju SLO — ZZB NOV in ZRVS.

S takim delom bomo mladi vsekakor naredili velik korak k podružbljanju SLO.

Horvat Boštjan

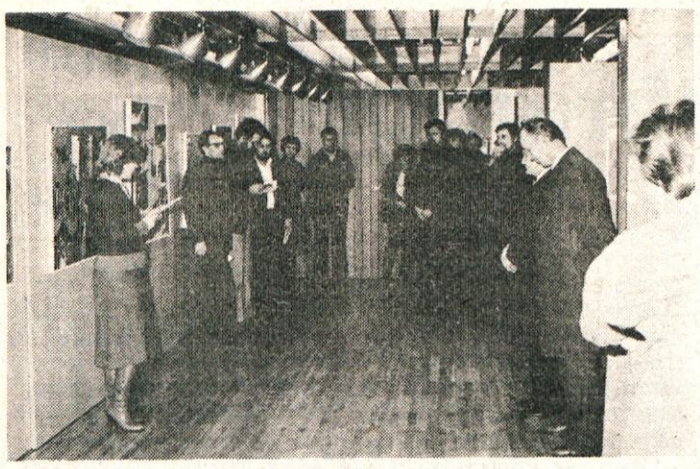

Z otvoritve razstave akademskega slikarja Božidarja Grabnarja v galeriji »Doma«.

Na otvoritvi so v kulturnem programu sodelovali učenci glasbene šole, oktet Kašča in vojaki.

IZPOLNJENA OBLJUBA

OTVORITEV KNJIŽNICE

Obljuba, ki so jo Vrhničani dali ob 100-letnici rojstva velikega Vrhničana Ivana Cankarja, je bila konec decembra izpolnjena — odprta je bila nova, sodobno urejena knjižnica. Otvoritev nove knjižnice v novem večnamenskem objektu nedvomno pomeni za vse prijatelje knjige velik kulturni dogodek.

V njej je zdaj bralcem na voljo 21.000 knjig in 85 naslovov periodičnega tiska. Sodobno urejeni prostori pa obiskovalcem nudijo možnost, da ob branju v knjižnici tudi posedijo. V poletnih mesecih pa bodo lahko brali v atriju — v čitalnici pod brezo — ki je zanimiva posebnost Cankarjeve knjižnice.

Še posebno pa je razveseljivo, da so tudi najmljaši prav v letu otroka dobili svoj oddelek. Ta pionirski oddelek bo omogočil sistematično delo z mladimi bralci. Na Ivana Cankarja pa spominja stalna razstava njegovih del, knjižnica pa ima možnost pripraviti manjše razstave, posvečene različnim jubilejem.

Poleg knjižnice je v nadstropju tudi galerija, ki nosi ime po sliki »DOMA« vrhniškega slikarja Petkovška. V njej je bila tudi že prva razstava. Razstavljal je akademski slikar Božidar Grabnar.

Novi sodobno urejeni prostori — knjižnica je med najmodernejšimi v Sloveniji — nudijo delavkam knjižnice, ki so že do sedaj storile vse, da si knjiga utira pot do slehernega občana, nov polet pri opravljanju tega kulturnega poslanstva.

Cankarjev kotiček, oziroma stalna razstava Cankarjevih del ima vidno mesto v knjižnici.

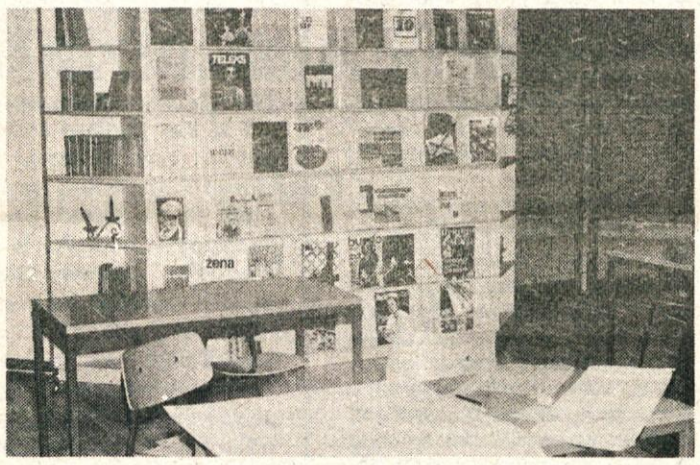

Obiskovalci imajo na voljo tudi dnevne časopise, revije in drugi periodični tisk. Lahko se vsedejo in jih prebero.

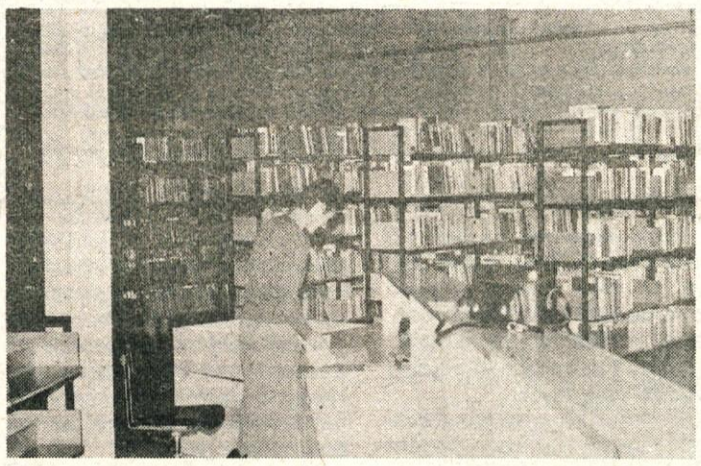

Vrhniška knjižnica je bila med prvimi, ki se je zavedala pravilne knjižnične politike in rezultati so danes resnično lepi. Vsak lahko najde branje zase, pa naj ima še tako zahtevne želje.

Delo »SNG« v prvih mesecih

Kot strela z jasnega se je v jeseni pojavilo novo gledališče. Zakaj? Kako? Kakšno? Srečno novo gledališče (v nadaljnjem besedilu SNG) je nastalo 5. 10. 1979. Ustanovili so ga nekateri člani Amaterskega gledališča Argos. Te mlade ljudi ni več zadovoljevala vsebina in način dela tega gledališča. Začutili so potrebo po novih oblikah dela in po novih ljudeh.

V SNG nikoli nismo trdili, da lahko motiviramo vsakogar v »vesoljni« Vrhniki za delo v gledališču, lahko pa privabimo mnogo (veliko, če že hočete) mladih v naše vrste. Kako?! Vemo, da ob poplavi reklame v masovnih medijih ljudje postanejo ravnodušni, zato jim je treba dati nekaj novega. Jih vznemiriti in presenetiti (v pozitivnem smislu).

Takšna sta bila naša »happeninga« (dogodka) »Gledališče na avtobusu« in »Postavljanje jajc na strateške točke na Vrhniki«. To sta bili prav gotovo nenavadni akciji oz. dogodka. Zato so bila tudi mišljenja deljena, od izrazito odklonilnih pa do odobravajočih. Za nas sodelujoče, kakor tudi za vse tiste, ki so bili trenutno navzoči, pa je bilo vsekakor enkratno doživetje. Ne nazadnje je bilo nekaj novega.

Spomladi je nekaj sedanjih članov SNG v okviru YAGA povsem samostojno pripravilo in uprizorilo satirični dialog Rameaujev nečak francoskega Denisa Diderota. Predstava je doživela 12 izvedb, kar je mali rekord v številu uprizoritev kake gledališke predstave na Vrhniki v zadnjih petih letih. Zanimivo je, da je Rameaujev nečak gostoval že v Italiji (v Gonarsu) in v Avstriji (na slovenski gimnaziji v Celovcu). Prav gotovo ima nemalo zaslug za tolikšno število predstavitev francoskega klasicističnega teksta najboljših v preteklem letu.

Iz teh dveh akcij poleg »totalne« informacije v masovnih medijih ter ob osebnih kontaktih se je rodilo prvo srečanje SNG 5. 11. 1979 v Cankarjevem domu. Na srečanju se nas je zbralo okoli 50 radovednežev. In tako se je porodilo SNG.

Na srečanju pa so snemalci VIBA filma opravili poskusne fotografije članov SNG za Dražgoško bitko — nadaljevanko na TV. Nekateri naši člani bodo tako igrali manjše vloge v tej TV nadaljevanki. So že dobili pozive.

SNG je v tem kratkem času svojega obstoja pripravil že dva recitala. S prvim recitalom erotične poezije se je predstavil na Filozofski fakulteti, na študentskem dnevu kulture, drugi recital, »Šel je popotnik skozi atomski vek« je doživel dve izvedbi. Predvsem slednji bi zaslužil po svoji umetniški kvaliteti večkratno izvedbo.

Ena najbolj uspešnih manifestacij SNG, čeprav ni nastopalo samo, je organizacija in izvedba svečane akademije ob dnevu JLA, 22. decembra. Režiser in avtor scenarija je bil »l'infant terrible« vrhniške kulture Dragan Živadinov, član SNG. Poleg ostalih sodelujočih v akademiji (godba, mešani pevski zbor iz Dragomerja in drugi) so sodelovali tudi igralki in igralci SNG. Za tehnično plat so poskrbeli člani SNG. Za kvaliteto prireditev je SNG dobilo neprikrite čestitke.

SNG je organiziralo tudi dva javna gledališka večera in enega internega. V okviru javnih gledaliških večerov se lahko člani SNG in ostali občani pogovorijo s poklicnimi umetniki, ki gostujejo v Cankarjevem domu na Vrhniki. Tako imamo priložnost seznaniti se iz prve roke z umetniškimi dosežki. V okviru internega gledališkega večera (načelna internost je zahtevana zaradi obvezne aktivne angažiranosti posameznikov v njem) smo se spomnili Cankarjeve obletnice smrti. Na »Mali sedmini po Cankarju« se je vsak član SNG spomnil velikana slovenske besede s svojim poljubnim izbranim prispevkom (interpretacija teksta, krajši sestavek, razmišljanje, svoje delo, itd.) In kakor je navada na slovenskih sedminah, smo spoštovali tudi slovensko pesem in žlahtno kapljico.

Dvečlanici SNG sta se udeleževali seminarja za pionirske režiserje in mentorje v Ljubljani. Hkrati pa sta v okviru ŠKD Ivan Cankar s pionirji te šole pripravile otroško igrico, »Velikaška norost«. Poznala pa se ji je začetna neizkušenost mentoric. Vendar vaja dela mojstra in prav gotovo se bodo pionirji pod njunim vodstvom izkazali že v naslednji predstavi.

Vrhunec dejavnosti SNG v preteklem letu je bila radijska igra sodobnega francoskega avtorja Guya Foissyja z naslovom »Kaplja«. 30 minut dolga radijska igra nas je zabavala na silvestrovo. Delo je iz francoščine prevedel naš član Matjaž Leitgeb.

S svojo najraznovrstnejšo dejavnostjo je SNG dokazalo upravičenost svojega obstoja v »vesoljni« Vrhniki.

Mladi se združujemo, zabavamo in izpovedujemo svoja hotenja na najbolj nore in tudi »urejene« načine. Daljnosežni načrti in programi nam ne ležijo, pa vendar... pa vendar nekaj besed o naši dejavnosti v prvi polovici leta 1980. Ko boste brali te vrstice, bo predstava Wanted — Išče se ali Razlimani lomoluni že ugledala luč sveta (premiera 11. 1. 1980). Premiera naslednje gledališče predstave »Zaljubljenca v metroju« bo v začetku marca. SNG načrtuje še dramo »Vonjave za bele zastave« in komedijo »Krasen cirkus«. Poleg tega pa SNG načrtuje glasbeni večer »Glasba Madagaskarja« in literarni večer s Svetlano Makarovič. Ostala bo tudi dejavnost SNG iz lanskega leta: gledališka očesa, gledališki večeri, klubski večeri, recitali in happeningi.

Sem sodijo tudi priprave, proslav in sodelovanje na njih obisk republiških seminarjev, ki jih organizira ZKO Slovenije in mnoge druge stvari, ki niso bile predvidene.

SNG

Gledališko oko — pogovor z ustvarjalc Lepe Vide

12. 12. 1979 je bila na Vrhniki predstava Lepa Vida. Gostova SLG Celje. Režiser tega Cankarjevega dela je bil Mile Korun, z nj nekaterimi igralci je tekel pogovor po predstavi. Pogovor je orga ralo »Srečno novo gledališče«.

Vprašanje: Kakšno mesto zavzame »Lepa Vida« v Korunc opusu, saj je Korun znan kot režiser več Cankajevih del?

Mile Korun: »Vsak Slovenec se mora enkrat srečati s Cankarj vsak čuti neko določeno spoštvanje do pisatelja. Meni pomeni a zacijo, me nekako provocira in me bogati. »Lepa Vida« se kaž zlično, prej pesem kot drama, lotil pa se je predvsem po za

Gledališko oko po »Koncertu za igralko in igralca« v sredini ser te predstave Janez Jemc

uspele predstave »Pohujšanje v dolini Šentflorjanski«. Skozi to sem pravzaprav videl, kako se Cankarjeve osebe prepletajo. V » Vidi« pa je najjasnejše prikazano hrepenenje in konec. Kateg hrepenenja pa niso enotne. Meni je najbolj simpatičen Dion izraža nenavaden optimizem, saj je grozljivo in velčisano, da člo občutkom, da je slab, lahko reče:

»Vstani in pojdi«, ter vstane in gre«.

Vprašanje: Kaj bi bil Cankar danes, če bi pisal iste tekste?

Mile Korun: »Bil bi isti kot v tistem času, saj ima vsak čas sv Cankarja!«

Vprašanje: Koliko je Cankar političen in zakaj je v »Lepi Vidi« iz svojo ostrost?

Mile Korun: »Politika je stvar vsakega posameznika, važno predvsem ustvarjanje. Cankar se v »Lepi Vidi« ne izmika politi nikoli v življenju ni pred ničemer pokleknil, bil je osebnost, ki se ni rizika«.

Vprašanje: Koliko je na vlogo Dioniza vplival režiser in koliko lec vloge Janez Storina?

Režiser »Lepe Vide« Mile Korun z mladimi vrhniškimi ustvar

Janez Storina: »Prestava je sad kolektivnega dela, sodelovali vsi, veliko smo razpravljali, vsak se je moral vživeti v svojo vlogo, ser pa je znal vzbuditi tisto, kar je manjkalo«.

Vprašanje: Ali je bil trenutek komičnosti spontan ali režijsko ho

Mile Korun: »Z moje strani je bil to hoten trenutek, saj je vsaka gika pomešana z grotesko ali komiko, da lahko pride do sprostit realnejšga gledanja metafizičnega hrepenenja po paradižu — s Zato pa se morajo za dobro predstavo združiti ideje režiserja, igra in scenarista.«

Vprašanje: Kako se lahko scene tako dopolni s tekstom kot predstavi?

Meta Hočevar: »Pri postavitvi scene mi je pomagalo večletno so lovanje z režiserjem in dolgotrajno študiranje teksta in snov vedno novih zamisli in idej. Za »Lepo Vido« je bilo potrebno nap zelo konkretno sceno, meje v prostoru so morale biti ostro začrt zgrajena je morala biti tako, da se je z eno spremembo osvetlitv tuacija popolnoma spremenila, besede pa niso smele zbežati iz stora«.

To je samo delček iz tega našega večera, zato pa ste vsi, ki se nimate za gledališko umetnost, vabljeni na gledališko oko, ki ga p vsakem gostovanju slovenskih gledališčnikov na našem odru v karjevem domu organiziralo Srečno novo gledališče.

»Mala sedmina po Cankarju« Večer s pisateljem ob obletnici njegove smrti

11. decembra je obletnica smrti Ivana Cankarja. Člani Srečneg novega gledališča smo se odločili, da počastimo njegov spomin n drugačen, neformalen način. Zbrali smo se v tihi sobi v Močilniku in napolnili s Cankarjevo besedo in z lepo slovensko pesmijo. Vsakdo imel možnost, da je podal tisti del Cankarjeve besede, ki ga najbo vznemirja ali zamišlja. Lahko je tudi razkril svoj pogled na Cankarja k človeka, umetnika in politika. Vsi smo izkoristili to možnost, vsak p svojih močeh. Nekateri so predstavili tudi svoje tekste, ki se nanašaj na Cankarja in njegovo delo, bil je celo en likovni prispevek — Can karjeva rojstna hiša. Ustvarili smo res enkratno vzdušje, ki smo ga po pestrili še s petjem slovenskih narodnih pesmi. Eden izmed bistven ciljev Srečnega novega gledališča je ustvarjati nove, boljše ljudi nas samih, pa tudi iz drugih. Ta večer smo odšli domov bogatejši upam, da tudi boljši, saj smo ga preživeli z njim, ki je nekoč napisa »Jaz sem ponosen na to, kar samo jaz vem in gotovo tudi Bog, k imam boljše srce in boljšo pamet kakor drugi ljudje«. Želimo si, da bilo čedalje manj teh »drugih ljudi«.

Srečno novo gledališč
(Brane Žilavec

ŠAHOVSKE VESTI

Prvenstvo osnovnošolcev

Novembra in decembra je bilo prvenstvo šahistov pionirjev. Sodelovalo je 90 pionirjev. Pri mlajših in starejših pionirjih so najprej odigrali predtekmovanje, medtem ko so pionirke igrale v finalu. Tabela: mlajši pionirji: 1. Jamnikar P., 2. Čačić D., 3. Petavs S., 4. Kobal P. Starejši pionirji: 1. Čačić S., 2. Justin M., 3. Novaković N., 4. Koprivc P., 5. Kobal P. Pionirke: 1. Jeraj M., 2. Senica B., 3. Sadar J.

Končano prvenstvo ŠD Vrhnike

Konec decembra je bilo zaključeno prvenstvo ŠD Vrhnika za 1979 leto. Prvenstvo je trajalo neprekinjeno od septembra meseca. Sodelovalo je 14 šahistov. Prvak ŠD Vrhnika za lansko leto je postal Hadalin Bogomir, ki je osvojil 10,5 točke, sledijo: 2. Prvinšek Jože, 10 točk, 3. Piršič Jurij, 9,5 točke, 4. Prijatelj Robert 9 točk, 5. Koščak Andrej, 8,5 točke, in 6. Vadlave Laslo 8 točk.

Turnir veteranov

29. decembra 1979 je ŠD Vrhnika pod pokroviteljstvom Krajevne skupnosti Vrhnika organiziral peti turnir veteranov šahistov starejših od štirideset let. Na turnirju je sodelovalo deset veteranov in dosegli so naslednje rezultate: 1.—2. Hadalin Bogomir in Micić Radomir s 6,5 točke, 3. Bolha Janez 6 točk, 4. Marković Stojan 5,5 točke in 6. Jurca Ivan, 4 točke.

HITROPOTEZNI TURNIR

Na III. hitropoteznem turnirju za hitropotezno prvenstvo ŠD Vrhnika v 1980. letu, dne 6. januarja 1980 je sodelovalo 26 šahistov. Predtekmovanje je potekalo v dveh skupinah. Prvih šest iz vsake skupine je igralo v finalu. Zmagovalec turnirja je Gostiša Leon s 19 točkami pred Mihajlovičem s 17,5 točke, Hadalin Bogomirom 17 točk, sledijo pa Bolha Janez in Marković Stojan s 15,6 in Klarić s 16 točkami.

Miladin Stanković

ŠD DRAGOMER

Velemojster Puc igral simultanko

V počastitev dneva JLA je šahovska sekcija športnega društva Dragomer-Lukovica priredila simultanko z velemojstrom Stojanom Pucom. Igral je na 18 deskah. Zmagal je s petnajstimi šahisti domačega kluba. Remiziral pa je z Zorc Mirom, Zorc Janezom in Brankom Šefranom.

To je bilo prvo gostovanje velemojstra pri dragomerskih šahistih. Nameravajo pa tudi v bodoče organizirati ta srečanja.

Za ljubitelje šaha iz Dragomera

Vabimo vse ljubitelje šaha, da lahko pridejo vsak teden dvakrat, v četrtek ob 18. uri in nedeljo ob 9. uri, igrat šah v prostore doma družbenih organizacij.

ŠD Dragomer

Strelsko tekmovanje

Strelska sekcija lovske družine Dolomiti je v počastitev dneva JLA organizirala strelsko tekmovanje na glinaste golobe. Na tem tekmovanju, ki je postalo že tradicionalno, so sodelovali tekmovalci iz cele Slovenije. Zmagovalcem je pokale, nagrade in priznanja podelil polkovnik Boško Ratković.

M. BIRČIĆ

teklo se je mednarodno leto otroka

Leto 1979 je bilo mednarodno leto otroka. Kaj smo naredili? Veliko! A vendar premalo! Še vedno divjajo na svetu vojne in razsajajo bolezni, ki zahtevajo mnogo, premnogo življenj. In zakaj je bilo leto otroka samo eno leto? Zakaj ni tako leto tudi leto otroka? Saj ni mogoče v enem letu storiti vsega, kar je potrebno, da bi bili vsi otroci sveta srečni.

V tednu od 17. do 23. decembra 1979 je bil teden pionirske solidarnosti. Tudi na naši šoli smo se vključili v akcijo zbiranja denarja za copate — superge. Dobili naj bi jih begunci iz Zimbabveja, ki trpijo zaradi bolezni stopal. To se dogaja samo zato, ker nimajo obutve. Vemo, da za vse ne bo dovolj samo naša pomoč, a nekaj otrok bomo le rešili te strašne bolezni in morda tudi smrti. Moja želja je, da bi v letošnjem letu napravili še več in pomagali otrokom po vem svetu.

Vsem otrokom srečno otroštvo!

Maja Okrožnik, 8. a
OŠ Borovnica

delovna akcija je uspela

Sredi decembra je v Borovnici potekala delovna akcija: ob glavni cesti smo betonirali jarek.

Ob 7 uri zjutraj smo se pred šolo zbrali učenci 7. in 8. razredov. Bilo nas je 15. S seboj smo prinesli krampe, lopate in železne grabljice. Pridružilo se nam 5 starejših krajanov. Najprej smo poglobili jarek in ga očistili vej in listja. Trije kmetje so pripeljali beton. Z njim smo zasuli jarek in beton enakomerno izgrabili.

Okoli poldneva je tov. Kos poklical Majo in mene. Šli smo v slaščičarno, kjer smo kupili kruh, sir, salamo in zaboj sadnega soka. Vse to smo odnesli na kraj delovne skupnost; tam sva Maja in jaz pripravili malico za vse delavce. Ko smo se najedli, je vsak vzel svoje orodje in okrog 13 ure smo odšli domov.

Delo je bilo naporno, zato smo bili kar precej utrujeni. Vendar ni bilo nikomur žal, da se je udeležil te akcije. Vsi mladi smo bili istih misli, da se s skupnimi močmi veliko naredi. Razšli smo se z obljubo starejšim: »Računajte na nas!«.

Mateja Stražišar, 8. a
OŠ Borovnica

»AVTOMONTAŽA« LJUBLJANA

TOZD KOVINARSKA

VRHNIKA, n. sub. o.

Objavlja naslednja prosta dela in naloge:

1. **več ključavničarjev z znanjem elektrovarjenja,**
2. **več mlajših delavcev za priučitev v kovinski stroki,**
3. **več priučenih delavcev kovinske stroke,**
4. **1 PK kovača,**
5. **2 avtoličarja**

Pri ključavničarskih delih možna tudi zaposlitev žensk.

Pod tč. 1 in 5. zahtevamo KV izobrazbo ustrezne smeri.

Poskusno delo traja: za dela pod tč. 2., 3 in 4. 45 dni, za ostala dela 60 dni.

Pismene prijave morajo kandidati skupno z dokazili o strokovnosti predložiti v roku 20 dni od objave razpisa komisiji za delovna razmerja na naslov: Avtomontaža, TOZD KOVINARSKA VRHNIKA, Partizanski tabor št. 1.

Stanovanje ni zagotovljeno.

Kandidati bodo o rezultatih obveščeni v roku 30 dni od datuma objave.

Od 30. 12. 1979 pogrešamo škotskega ovčarja rjave barve. Kličemo ga Šek.

Če ga najdete, sporočite na naslov:

Serini Karli
Verd, cesta na polju 12,
Vrhnika

NOVOSTI V CANKARJEVI KNJIŽNICI

STROKOVNE KNJIGE

Birsa M.: Srečanje z Abrahamom
Cesar E.: Karel Destovnik Kajuh
Ciperle J.: Dr. Anton Fister
Čeferin Č.: Kmetijske zadruge in druge oblike združevanja kmetov
Družboslovje
Grill V.: Med dvema svetovoma
Mikuž S.: Maksim Gaspari
Rozman F.: Socialistično delavsko gibanje na slovenskem Štajerskem
Ribičič C.: Abeceda delegatskega sistema
Russell B.: Filozofija logičnega atomizma
Sistem državne uprave
Stepišnik D.: Kolesarstvo na Slovenskem
Šijan D.: Savremeni dječji pisci Jugoslavije
Vojna enciklopedija

LEPOSLOVJE

Mladinsko:

Dajčman M.: Marjetka ve, kaj je vojna
Fižolček, ogeljček in slamica
Grabeljšek K.: Prijatelja
Grafenauer N.: Kaj ima sonce narjaje
Košuta M.: Abecerime
Kraigher N.: Aleš se potepa
Lundgren M.: Fant z zlatimi hlačami
Mal V.: Mali veliki jaunak
Nosov N.: Neznalček
Peroci E.: Reci sonce, reci luna
Rainer M.: Fičfirič
Suhodolčan L.: Cepecepetavček
White E. B.: Labod s trobento
Vipotnik J.: Petrova druščina
Zdravilno jabolko
Zveneča lipica

Za odrasle — slovensko:

Jeglič C.: Med ljudmi in rastlinjem
Jurčič-Kersnik: Rokovnjači
Kislinger J.: Debele zgodbe Petra Fuleža
Krejan M.: Begunci
Saksida I.: Kronika kralja Zambrija
Šetinc F.: Misel in delo Edvarda Kardelja
Zidar P.: Roman o Hanibalu
Kuntner T.: V lesu ogenj

Prevodi:

Brown D.: Pokopljite moje srce pri ranjenem kolenu
Bellow S.: Humboldtova oporoka
Benavente J.: Sobotna noč
Dostojevski F. M.: Zločin in kazen. Ponižani in razžaljeni. Idiot. Besi. Zapiski iz mrtvega doma. Izpoved mladega človeka. Bratje Karamazovi. Bedni ljudje. Stepančikovo in njegovi prebivalci.
Faulkner W.: Absalom, Absalom
Green G.: Holokavst
Hesse H.: Stepni volk. Umetnost razmišljanja. Pod kolesom. Gertrud. Siddharta. Igra steklenih biserov
Kishon E.: Družinske zgodbe
Lalić M.: Prvi sneg
Rolland R.: Miklavž Breugnon
Sla po soncu
Uris L.: Trojica
Winword W.: Pobeg

Iskra TOZD tovarna antenskih naprav, n. sub. o. Vrhnika Idrijska c. 42

Komisija za delovna razmerja objavlja naslednja prosta dela oziroma naloge:

1. REFERENT ZA NAGRAJEVANJE IN ORGANIZACIJO DELA
— VS izobrazba ekonomske smeri ali VŠ izobrazba visoke šole za organizacijo dela
— zaželjeno 2 leti delovnih izkušenj pri opravljanju enakega ali podobnega dela
— poskusno delo je 3 mesece

1. VHODNI KONTROLOR II
— poklicna šola za RTV mehanike
— zaželjeno 2 leti delovnih izkušenj
— poskusno delo je 2 meseca

3. DVA ORODJARJA
— poklicna šola kovinske stroke
— zaželjeno več let delovnih izkušenj
— poskusno delo je 2 meseca

4. VRATAR — ČUVAJ
— končana osnovna šola
— lahko brez prakse
— delo je tudi nočno
— poskusno delo je 1 mesec

5. SKLADIŠČNI DELAVEC
— končana osnovna šola
— zaželjeno 2 leti delovnih izkušenj
— poskusno delo je 1 mesec

Delovno razmerje se sklepa za nedoločen čas.
Stanovanj nimamo.
Objava velja do zasedbe.
Prijave sprejema splošna kadrovska služba Iskra Antene Vrhnika
Prijavljenje kandidate bomo o izbiri obvestili v 8 dneh po odločitvi pristojnega organa.

France Kržič — v spomin

Težko smo se sprijaznili z dejstvom, da je kruta smrt iztrgala iz naše srede dolgoletnega vestnega in požrtvovalnega člana Gasilskega društva Borovnica, Franca Kržiča, rojenega 30. III. 1926.

V Gasilsko društvo je vstopil takoj po osvoboditvi in se je aktivno vključil v delo gasilskega društva. Bil je med prvimi, ki je pomagal med vojno razpuščenemu društvu spet na noge. Vzgajal je mladino, bil je poveljnik, podpredsednik in tudi predsednik Gasilskega društva. Kot najstarejši aktivni član je prejel v oskrbo prapor. Bil je nesebičen tovariš, vedno pripravljen pomagati, kjer se je pokazala potreba, posebno pri obnovi gasilskega doma in pri zidavi stolpa. Za svoje nesebično delo je prejel razna odlikovanja.

Kako je bil priljubljen pokojni France, se je pokazalo na njegovi zadnji poti, kjer ga je pospremila velika množica uniformiranih gasilcev s prapori in sodelavci. Od pokojnika se je ob odprtem grobu poslovil in se mu zahvalil predsednik Gasilskega društva Cerk Rudi.

GD Borovnica

ZAHVALA

V ponedeljek, dne 10. decembra 1979 smo pokopali našega ljubega ata

Franca Vrhovca

iz Blatne Brezovice

Iskreno se zahvaljujemo vsem sorodnikom, prijateljem, sosedom in znancem za darovano cvetje, izraze sožalja in spremstvu na njegovi zadnji poti.

Zahvaljujemo se IUV — TOZD Opekarna Sinja gorica, družbenopolitičnim organizacijam Blatna Brezovica, pevcem, godbenikom, govornikoma — tov. Klasincu in predsedniku KS za poslovilne in tolažilne besede ob odprtem grobu.

Še enkrat hvala vsem!

VSI NJEGOVI

ZAHVALA

Ob boleči, mnogo prerani izgubi našega predragega moža, očeta, sina, brata, bratranca, strica in svaka

Nikolaja Pihnerja

gradbenega delovodje

se iskreno zahvaljujemo vsem sorodnikom, prijateljem, znancem, sosedom in predstavnikom delovnih organizacij, ki so ga tako številno spremili na zadnji poti, mu darovali vence in cvetje ter mu izrekli ustna in pisna sožalja. Posebno zahvalo smo dolžni njegovim sodelavcem GIP Obnova — TOZD gradbeni elementi za izraze sožalja, poslovilni govor in gmotno pomoč, Kmetijski zadrugi Vrhnika za organizacijo pogreba, častni četi gasilskega društva iz njegovega rojstnega kraja Pravutine za poslovilni govor in častno stražo, godbi Vrhnika in pevcem z Verda.

Vsem še enkrat iskrena hvala.

Žalujoči: žena Rezka s sinovoma Vilijem in Borisom, v imenu vseh sorodnikov.

Razširjen program radia »Glas Ljubljane«

Že tri leta lahko poslušamo program Radia Glas Ljubljane, ki redno poroča o vseh pomembnejših dogajanjih iz občin ljubljanske regije. Najbrž vsi še ne veste, da približno vsakih deset dni njihovi novinarji pripravijo tudi oddajo »Vrhniške diagonale«. V letošnjem letu pa predvidevajo razširiti program s treh na šest ur in tako bo vsakdan do občanov prišlo še več aktualnih novic. Sicer pa poglejmo, kakšna je njihova nova programska shema.

Program bo tudi leta 1980 sledil osnovnim izhodiščem smernic, ki so bila sprejeta pred tremi leti ob ustanovitvi RGLJ na seji predsedstva Mestne konference SZDL, 8. oktobra 1976. Po sprejetem srednjeročnem načrtu razvoja RGLJ bo program v letu 1980 razširjen tudi v jutranji čas, dejavnost pa bomo širili na osnovi dosedanjih programskih izhodišč in izkušenj, na osnovi mnenj in sklepov ustanovitelja pa tudi mnenj poslušalcev in potreb družbenopolitičnega in samoupravnega življenja v mestu, regiji in občinah.

Osnovna programa bodo tudi v prihodnje kratke novice in aktualnosti, ki jih bomo posredovali vsako uro in temu dodajali poročila o dogajanju v regiji, mestu, občini, krajevni skupnosti, v delovni organizaciji, spregovorili pa bomo tudi o najpomembnejšem dogodku v republiki in državi. Poleg krajših poročil, razgovorov, anket, komentarjev, reportaž in drugih radijskih oziroma novinarskih zvrsti bomo čim intenzivnejše vključevali sodelavca in poslušalce v neposredne pogovore »v živo«. Posebno pozornost bomo v prihodnje posvetili povezovanju z drugimi republiškimi središči in prijateljskimi in pobratenimi mesti pa tudi z obmejnimi mesti, ki imajo z Ljubljano in posameznimi občinami vedno intenzivnejše stike.

Predlog programa za prihodnje leto zajema konkretno postavljene in opredeljene dnevne oddaje s področja družbenopolitičnega življenja v regiji, mestu in občinah in s področja skupščinskega in delegatskega sistema. Obe področji bosta imeli svoje stalno mesto v ponedeljkovem popoldanskem času in tako imenovani »vroči temi«, hkrati bomo tekoče dnevno informativno, aktualno politično dogajanje zajeli še v vsakournem bloku novic in v dopoldanskem času v oddaji »Klicaj dneva«, v poročilih, telefonskih pogovorih in posnetkih, torej v čim bolj živem in takojšnjem poročanju o dogajanju določenega dne.

V istem programskem času bomo ob torkih popoldan spregovorili o dejavnosti v samoupravnih interesnih skupnostih mesta in občin, hkrati pa bomo o kulturnem pordočju spregovorili v jutranjih urah v torek in sobotah. Več pozornosti bomo posvetili tudi izobraževanju, zdravstvu, otroškem varstvu in drugim samoupravnim interesnim skupnostim, saj bomo ob rednem popoldanskem času namenili posameznim

Radio Glas Ljubljana lahko poslušate na valu 242-1242 KMz ali FM 89,3 MKz
Telefon: 325-494, v studiu 261-876

področjem tudi oddaje v jutranjem programu. Tako bomo s področja zdravstva zajeli glavno in tekočo problematiko v oddaji ob torkih, ki bo pod naslovom »Včeraj, danes, jutri« namenjena samo samoupravnim interesnim skupnostim in to predvsem skupnostim za zdravstvo, izobraževanje, otroško varstvo in socialno varstvo. Hkrati bomo v rubrikah, v katere bomo pritegnili posamezne strokovnjake, spregovorili tudi o odnosih zdravnika in bolnika, o tekočih dogajanjih pa bomo spregovorili tudi v novicah poročilih in komentarjih. Podrobno bo tudi s področjem izobraževanja, kjer bomo v posebni dopoldanski rubriki »Vem — veš« skušali vključevati posamezne izobraževalne teme.

Ob sredah bomo v oddaji »Zmajčekov mozaik« še vedno izmenjavali mnenja in izkušnje z drugimi mesti. V to rubriko bomo pritegnili mesta in republiška središča, kjer že delujejo lokalne radijske postaje, hkrati pa bomo zajeli vanje tudi središča v Sloveniji in skušali zbrati čim več mnenj in koristnih napotkov za razvoj našega okolja. Doslej smo v tej oddaji izmenjali mnenja in izkušnje o najrazličnejših problemih: od uveljavljanja družbenopolitičnega sistema do dejavnosti samoupravnih interesnih skupnosti, organizacij in društev; načenjali smo aktualno problematiko, kot je recimo vprašanje razvoja posameznih področij, planiranje, družbeni standard in druga vprašanja, ki so naletela pri naših poslušalcih na izreden odmev.

V četrtek bomo v popoldanskem času nadaljevali s spremljanjem razvoja in aktualne problematike v organizacijah združenega dela, ob tem pa bomo veliko več pozornosti posvetili tudi malemu gospodarstvu in področjem, ki jih doslej nismo mogli obširneje obravnavati, to je problematiki bank, zavarovalnic, carine in drugih. Več pozornosti bomo posvetili tudi kmetijstvu in turizmu, trgovini, gostinstvu pa tudi komunalnim dejavnostim, kar pa bomo spremljali tudi v dopoldanskem času. Ob petkih bomo tudi v prihodnje namenili popoldansko obddajo krajevnim skupnostim. Hkrati pa bomo več časa namenili tudi mladim in seznanjanju s pobratenimi in prijateljskimi mesti doma in na tujem. Sobotne popoldneve pa bo namenjeno društvom in množičnim organizacijam. Posebno popoldansko oddajo bomo namenili delavcem iz drugih republik, ki živijo in delajo med nami, pa jih v glavnem srečujemo samo ob njihovem delu.

Naš program bo v prihodnje veliko bolj usmerjen k občanom, delegatu, človeku, ki mu bomo posvetili več pozornosti; zlasti bomo poseben čas odmerili starejšim občanom in njihovim bogatim izkušnjam. Več prostora bomo namenili tudi otrokom, za katere smo pripravili posebno dnevno oddajo, ki bo koristila in morda dopolnjevala program v vrtcih in prvih razredih osnovne šole. V posebnih oddajah bodo sodelovali s svojimi spomini in deli borci NOB, v drugih pa se bomo pogovarjali s psihologom. Vključevali bomo tudi najrazličnejše mestne in občinske službe kot so komunala, inšpekcija, gasilci in drugi. V dopoldanski, ponedeljkovi in četrtkovi oddaji bomo iskali odgovorne na vprašanja najbolj pereča s področij komunalnih dejavnosti, stanovanjske izgradnje, trgovine itd. Vse to bomo zajeli v oddaji Glasov telefon, ob sredah pa bomo v tem času spregovorili o dosežkih na področju tehnike in o praktični uporabnosti posameznih tehničnih predmetov.

Dopoldanski čas naj bi bil resnično podoba življenja v našem mestu in njegovem okolju, zato bomo vse oddaje usmerili v aktualno dogajanje na najrazličnejših področjih. Prvi jutranji oddaji pod naslovom »Od večera do jutra«, v kateri bomo skušali zajeti dogajanje v večernih in nočnih urah bodo sledile oddaje najrazličnejših nasvetov in napotil, več blokov novic, kratka oddaja iz preteklosti našega mesta, nekaj minut bomo posvetili tudi vojakom ljubljanskega vojaškega območja, bodicam, ki bodo kritično obravnavale dogajanje v našem okolju, povedali bomo tudi nekaj najpomembnejšega iz dnevnih časopisnih stolpcev in skušali od trenutka do trenutka slediti utripu mesta, njegovega okolja, po pomembnosti pa tudi zajeti v novicah najaktualnejše dogajanje v republiki, državi in svetu.

Posebne dnevne oddaje bomo tudi v prihodnje namenjali dogajanju v naših občinah, kjer bomo iskali še tesnejše stike z vsemi družbenopolitičnimi organizacijami, družbenopolitičnimi skupnostmi, s samoupravnimi interesnimi skupnostmi pa tudi s posameznimi občinami.

Naši telefoni bodo odprti in bodo sprejemali vsa koristna napotila in mnenja, s katerimi bi lahko dopolnili svoj program. Seveda pa bomo veliko več pomoči potrebovali tudi s terena, kajti kolektiv je majhen in samo naši ljudje ne bodo mogli pokrivati vsega, kar bi morali. Širili bomo krog sodelavcev, v svojih samoupravnih organih, svetih in sosvetih bomo vključevali čim več ljudi. Predsedstvo Mestne konference SZDL je in bo tudi v prihodnje naša trdna opora in zagotovilo, da bomo tudi v prihodnje uresničevali osnovne smernice in izhodišča, ki so bila sprejeta ob ustanovitvi Radia Glas Ljubljane.

Naš časopis — Glasilo Občinske konference Socialistične zveze delovnega ljudstva občine Vrhnika — Ureja uredniški odbor: Jereb Marina (predsednik), Curk Vida, Borčič Milorad, Susman Jakob, Selan Milan, Krašovec Andrej, Petelin Franc (glavni in odgovorni urednik), Žitko Ivan (tehnični urednik) — Naslov uredništva: OK SZDL, Cankarjev trg 8, Vrhnika — Številka žiro računa: 50110-678-41016 — Telefonska številka uredništva: 70-325 — Tisk: Tiskarna Ljudska pravica, Ljubljana, Kopitarjeva 2 — Po mnenju Sekretariata za informacije v IS SRS na podlagi 7. točke prvega odstavka 26. člena zakona o obdavčenju proizvodov in storitev v prometu (Uradni list SFRJ, št. 33-316-72) je Naš časopis oproščen prometnega davka.

Šola v naravi — na Ulovki

Osnovnošolski učni načrti določajo, da se morajo otroci v času šolanja naučiti tudi plavati in smučati. Ne govore pa ravno o obliki tega učenja, vendar je v naših osnovnih šolah v naravi že utečena oblika. Kljub dodatnemu delu organizirajo teden dni smučanja za svoje učence vseh petih razredov.

Šola v naravi sicer sistemsko res še ni dokončno urejena, vendar se naši »šolniki«, izobraževalna skupnost in temeljna telesnokulturna skupnost dogovore in najdejo pametne oblike in metode dela tako glede samega pouka kot tudi financiranja. Tako bodo tudi letos vsi petošolci lahko teden dni — od 14. do 19. januarja — pod strokovnim vodstovom smučali na Ulovki. Vsak dan se bodo z avtobusom vozili na Ulovko, kjer seveda ne bodo ostali čez dan lačni. Dopoldne in popoldne bodo imeli malico, za kosilo pa enolončnico v brunarici.

Starše bo stalo to šolanje njihovih otrok vsak dan 80.- din, kar nedvomno ni velik strošek, saj bosta njihovo šolanje v naravi regresirala tudi izobraževalna skupnost in temeljna telesnokulturna skupnost. Da bo ta strošek za starše res minimalen, pa bo omogočila Industrija usnja Vrhnika, ki je letos prevzela upravljanje tudi z vlečnicami, vsem udeležencem šole v naravi cenejšo dnevno karto.

Dosledno prizadevanje za stabilizacijo

Politika izvajanja družbenega plana naše občine v le 1980 je osredotočena na ustvarjanje pogojev za ekonom sko stabilizacijo, zlasti s spodbujanejem večje produkti nosti in boljšega dela ter z doseganjem skladnejših r zmerij v razporejanju dohodka in omejevanju vseh obl porabe v okviru rasti dohodka.

Zato je 11. januaja predsednik Izvršnega sveta sklical s stanek s predsedniki Izvršnih odborov SIS, tajniki SIS ter pre stavniki izvajalcev programov družbenih dejavnosti. Dogovo so se, da bodo takoj pregledali programe samoupravnih int resnih skupnosti za leto 1980 in jih uskladili z Resolucijo o po tiki, izvajanja družbenega plana SR Slovenije za obdob 1976—1980 v letu 1980. To izvajanje politike ekonomske st bilizacije terja, da bodo v letu 1980 sredstva za zadovoljevan skupnih in splošnih potreb rasla znatno pod rastjo družbene proizvoda. To usmeritev zahteva izvajanje predvidene politi osebnih dohodkov, ki pravi, da bodo osebni dohodki na zap slenega v neproizvodnih dejavnostih rasli v skladu z ras osebnih dohodkov na zaposlenega v materialni proizvodn vendar v masi največ za 16 odstotkov v primerjavi z leto 1979. Sredstva za skupno porabo v organizacijah združene dela pa se bodo povečala največ za 15 odstotkov glede na le 1979.

Tako bodo samoupravne interesne skupnosti s p dročja družbenih dejavnosti že v januarju proučile ustrezno, glede na porast sredstev za zadovoljevan skupnih potreb (16 odstotkov), tudi znižale prispevn stopnje. Udeleženci samoupravnih sporazumov bodo d sledno upoštevali, da tak obseg združevanja sredst predstavlja zgornjo mejo možnih sredstev v letu 198 Zato ne bo možno realizirati vseh nalog v že dogovor nem obsegu. V okviru teh sredstev bodo zagotovili izvaj nje prioritetnih nalog iz posameznega programa, ob ve jem varčevanju pri materialnih stroških. Selekcijo pa nujno opraviti tudi na področju investicij. Nekatere in sticije na področju gradnje in modernizacije objektov nabave opreme bo potrebno prenesti v naslednje obdob Pri tem je nujno treba zagotoviti sredstva za izvajanje pr grama gradnje šol in VVZ do leta 1985 pa čeprav bo p trebno krčiti programe v posameznih SIS.

OB ROBU

Pljuvamo v lastno skledo

Z asfaltne poti zavijem na makadam in nato po klancu nav Pod menoj izvira izpod velike temne skale voda. Naslonim s kovinsko ograjo in se zazrem v vodno gladino. V mislih pre nekaj let, vse do tja, ko še nismo imeli vodovoda.

Mnogo krajanov je hodilo po vodo ravno na ta kraj. Domov so j sili v vedrih, nekaj nižje pa so hodile matere in žene prat perilo sam sem se velikokrat ustavil tu in se napil hladne vode. Toda ne poletnega dne je nekdo v ta izvir odvrgel smeti. Vsi smo se razb in obsojali to dejanje. Najbolj glasni in najbolj prizadeti pa so bili stanovalci, ki so morali hoditi po vodo drugam.

Kmalu zatem smo dobili vodovod. Nič več ni bilo potrebn diti po vodo in gospodinje so perilo prale doma, le kakšen hajalec se je še napil sveže vode. Izvir pa je dobil povsem vlogo — vlogo smetišča, kjer odlagajo smeti ravno tisti kr ki so se tu celo vrsto let oskrbovali z vodo. Tako sem imel p že večkrat videti mlajšo gospodinjo, kako tu odmetava s vendar se mi vsakič le nasmehne in jo odkuri v svojo belo

VIDMAR J

Dedek Mraz obiskal veliko otrok

Novoletno praznovanje za otroke — praznovanje dedka Mraza je letos organiziral Društvo prijateljev mladine v tesnem sodelovanju z Zvezo kulturnih organizacij, SIS z otroško varstvo in izobraževanje, ki sta tudi denarno podprla te prireditve.

Program, ki ga je pripravil 8. d razred oš Ivan Cankar in kulturna skupina ZKO ter gostje iz Horjula in Pirnič, je bil kvalitetno izveden. Še posebno pa smo lahko zadovoljni s predstavami domačih izvajalcev in vseh štirih »dedkov«.

Ta program je zajel vse otroke v vzgojnovarstvenih zavodih v naši občini ter vse učence osnovnih šol. Teh je bilo okrog 2600. Krajevne skupnosti pa so 700 otrokom svojih krajanov in tudi delovne organizacije 800 otrokom svojih delavcev omogočile ogledе teh predstav.