Poštnina plačana v gotovini. Cena 2.— din

Zasavski udarnik

GLASILO OSVOBODILNE FRONTE OKRAJA TRBOVLJE

Leto III. TRBOVLJE, 11. avgusta 1950 Stev. 32.

Zasedanje plenuma Republiškega odbora sindikata rudarjev Slovenije

Dne 28. julija t. l. je v Zagorju zasedal plenum Republiškega odbora sindikata rudarjev Slovenije, ki se ga je udeležilo 23 delegatov sindikalnih podružnic slovenskih rudnikov. Republiški odbor so zastopali predsednik Pikl Jože, tajnik Kamnik Stane in referent Martinčič Tone. Od GO ESS je bil navzoč tov. F. Boštjančič. Z zasedanja plenuma povzemamo najvažnejše točke.

Obravnavanje sklepov XII. plenuma GO ZSJ

Tov. Pikl poroča:

Na XII. plenumu CO ZSJ so bili obravnavani zgodovinski dogodki, med drugim tudi Zakon o delavskih svetih. Naš delavski razred si je prvič v zgodovini borbe za zgraditev socializma priboril pravico, da prevzame vodstvo nad gospodarskimi podjetji.

Dne 10. avgusta t. l. bo v Trbovljah zasedal plenum Centralne uprave sindikatov rudarjev Jugoslavije, na katerega se moramo dobro pripraviti.

Sindikalne organizacije so v teh treh letih planskega gospodarstva pomagale doseči ogromne naloge. Uspešno so razvijale socialistično tekmovanje in gibanje za visoko storilnost dela ter tako pomagale pri izvrševanju planskih proizvodnih nalog. Sindikalne organizacije bodo tudi pripravljale delovni kolektiv na volitve v Delavske svete, pri čemer jim bodo pomagali višji sindikalni forumi.

Tov. Pikl obsoja pisca nesmiselnega članka, ki je izšel v »Ljudski pravici« in »Slovenskem poročevalcu« dne 5. in 7. julija t. l. in ki je pisal o prenehanju obstoja sindikatov. Pisec teh člankov je bil povsem napačno poučen. Tov. Boštjančič je razkrinkal pisca s protičlankom v »Delavski enotnosti«. V članku je prikazal velike naloge, ki čakajo še v naprej sindikalne organizacije kar je lepo podano v referatu tov. Tita. Ker je po rudnikih nastala zaradi objave zgoraj omenjenega nesmiselnega članka med kolektivi zmeda, je dolžnost sindikalnih podružnic, da poučijo delavce in uslužbence, da sindikalne podružnice še naprej obstajajo in da jih čakajo še veliko večje naloge kot doslej. Tov. Pikl poudarja, da je potrebno dobro proučiti vse članke in direktive CO ZSJ.

GO ESS šteje skupaj 519 članov, ki so vsi polno zaposleni. Zato je treba pobijati parolo, češ, da jih je preveč. CO ZSJ se bo številčno zmanjšal in bodo vse naloge prešle na republiški odbor rudarjev Slovenije oziroma na sindikalne podružnice. Republiški odbor se bo torej okrepil, odpade pa pri tem odboru sektor preskrbe, medtem ko pri sindikalnih podružnicah ostane. Na novo se bo osnoval kulturno-prosvetni sektor. Podružnice ohranijo svoje ime, medtem ko se bodo sindikalni pododbori odslej imenovali »sindikalni odbori«. Sindikalni sveti bodo vodili načelno politiko v okrajnem merilu. Oni vodijo in koordinirajo delo sindikalnih podružnic. Posebno pozornost bodo posvetili sodelovanju z lokalnimi organi oblasti za razvoj komunalne dejavnosti in reševanje komunalnih problemov na splošno.

Osnoval se bo nov sindikat, ki bo zajel delavce in uslužbence metalurgičnih podjetij in ustanov. Podružnica rudnika Mežice, Idrije in Cinkarne Celje bodo prešle v novoosnovani sindikat metalurgov. Po treh mesecih se mora sklicati kongres tega sindikata; GO je pripravljen nuditi tem podružnicam še vnaprej svojo pomoč.

Na seji predsedstva centralne uprave sindikatov je bilo sklenjeno, da bodo odslej predsedniška mesta rudarskih sindikatov neplačana — predsedniki bodo torej neplačani funkcionarji. Zaradi tega se bo uslužbenski stalež pri podružnicah znižal. Plačani bodo tajniki in administratorke, pri večjih rudnikih pa tudi kulturno-prosvetni referenti.

Izbiri kadrov za vsa sindikalna vodstva, njihovemu neprestanemu teoretičnemu in političnemu dviganju in usposabljanju za samostojno vodstvo sindikalnih organizacij je treba posvečati največjo pozornost.

Finančno poslovanje preide z letom 1951 v sestav podružnic. Centralne uprave bodo v bodoče vsako leto določile organom svojega sindikata kvote, ki pa ni nujno, da so za vse sindikalne organe enake. Na podlagi določenih kvot bo prejel vsak sindikalni organ od upravnega odbora podružnice svoj proračun. Na sindikalne podružnice bo z novim letom odpadlo mnogo več dela. Kar se tiče vestnega dela, je pohvaliti predvsem podružnice rudnika Idrije, medtem ko rudnik Velenje ni vršil svojih nalog.

Zakon o delavskih svetih

Na sindikalne podružnice bodo razposlana navodila o delavskih svetih. Vsak član kolektiva mora biti o pomenu obstoja Delavskih svetov natančno poučen. Ugotovljeno je, da obstoji 15 delavskih svetov v območju RO sindikata rudarjev Slovenije. Ti delavski sveti so bili izvoljeni od 1. januarja do 30. junija 1950. Njihovo delo ni bilo v celoti zadovoljivo. Vršile se bodo ponovne volitve ter bo treba gledati, da bodo prišli v svet tovariši, ki so vsestransko zaslužni in bodo znali upravljati naše rudnike in tovarne.

S pripravami za volitve je treba takoj pričeti. Republiški odbor bo predpisal roke. Do 15. septembra morajo to nalogo izvršiti.

Kljub raznim težkočam zaznamujemo, da se je produktivnost dela dvignila. Zaradi izboljšanja organizacije dela se je produkcija dvignila za 76.000 ton. Povprečna rudniška storitev je 1.12. Idrija je dala nad 40.000 prostovoljnih ur. Pri polletnem tekmovanju je zasedel prvo mesto rudnik Zenica, drugo mesto pa rudnik Trbovlje (v zveznem merilu), v republiškem merilu pa I. mesto rudnik Senovo.

Socialni sestav doslej izvoljenih delavskih svetov je sledeč: 403 rudarji, 23 inženirjev, 124 uslužbencev. Med temi je 170 udarnikov, 11 novatorjev, 48 odlikovancev, 35 mladincev.

Delavski sveti niso odigrali tiste vloge, kot bi jo morali. Na njihovih zasedanjih ni bilo prave diskusije, sklepi se niso izvajali. Ugotovljeno je, da zaradi navzočnosti direktorjev, glavnih inženirjev ali predsednikov sindikatov in komitejev člani-rudarji niso upali z besedo na dan, češ saj oni tako vse vedo, ali pa tudi, kar je še bolj verjetno, iz drugih vzrokov.

Tov. Boštjančič v kratkem obnovi pomen sklepov XII. plenuma. Poudarja, da je do teh ukrepov prišlo v večji meri zaradi Informbiroja. Obrazloži pomen delavskih svetov. V prejšnji Jugoslaviji ni imel rudar druge možnosti, kot da je garal. Bil je vsestransko izkoriščan. Z osnovanjem delavskih svetov, kar je zelo važen zgodovinski dogodek za naše rudarje, pa je prevzel delovni kolektiv vodstvo naših tovarn in rudnikov. Maršal Tito je pristavil, da bi k temu lahko že prej pristopili. Tekmovanja, tečaji, krožki itd. so ogromno dvignili socialistično zavest delavca — on je vsestransko sposoben za upravljanje. Zakon določa, da v delavskih svetih ne more biti nihče več kot dve leti, to pa iz razloga, da se ves delavski kolektiv usposobi za upravljanje. K vzgoji teh ljudi pa morajo v največji meri prispevati sindikalni in partijski funkcionarji. Člani delavskega sveta morajo biti sposobni kontrolirati plan proizvodnje, PLC itd., vedeti morajo, da delajo v svojem lastnem interesu. »Sleherni mora znati voditi«, je dejal tov. Tito, »zato pa mora biti visoko kulturen.« Z aktivnim udejstvovanjem v političnem življenju države, z vztrajnim delom pri izpolnjevanju nalog petletnega plana, s socialnim tekmovanjem, s proizvodnimi tekmovanji in drugimi oblikami dela je delavski razred razvijal svojo socialistično zavest in se usposabljal za samostojno upravljanje gospodarstva.

Po referatu tov. Boštjančiča pozove predsednik Pikl zastopnike sindikalnih podružnic, da poročajo, kakšna je situacija v izvoljenih delavskih svetih. Iz referatov posameznih zastopnikov sindikalnih organizacij je razvidno, da delavski sveti ponekod niso izvršili svoje naloge iz različnih razlogov. Bilo je premalo diskusije, obravnavale so se nevažne stvari, a važni problemi zapostavljali, delavci niso dovolj energični, nekateri sveti obsegajo premalo jamskih delavcev, udarniki, ki so v delavskih svetih, ne prenašajo svojih izkušenj na ostali kolektiv, delavci se bojijo direktorja in glavnega inženirja. Neki delegat je pripomnil, da je članek v »Ljudski pravici« in »Slovenskem poročevalcu« mnogo škodoval avtoriteti sindikata, ker ni pravilno tolmačil nalog sindikalne organizacije.

Tov. Boštjančič odgovarja na referate zastopnikov podružnic približno takole: Prve volitve so bile, lahko rečemo, iskanje izkustev. V DS je prišel direktor avtomatično. Dve tretjini delavcev mora biti iz produkcije, ena tretjina pa uslužbencev. — Neposredni predstavnik mora biti sindikat, Direktor podjetja ne bo več načelno odgo-

Nadaljevanje na 2. strani

ODLOČBA.

Okrajni izvršni ljudski odbor Trbovlje razpisuje na osnovi točke 2 odredbe o določitvi roka za razpis prvih volitev delavskih svetov (Ur. list LRS št. 24/50) za gospodarska podjetja republiškega in lokalnega pomena ter za gospodarska podjetja družbenih organizacij, ki zaposlujejo več kot 30 delavcev in nameščencev.

Volitve se morajo izvršiti v vseh že omenjenih podjetjih, ki leže v celoti na območju okraja Trbovlje, in je za razpis prvih volitev v delavske svete upoštevati sledeče roke:

1. V rudniku Trbovlje bodo volitve dne 29. VIII. t. l.
2. V rudniku Hrasniku dne 30. VIII. t. l.
3. V Kemični tovarni Hrastnik dne 24. VIII. t. l.
4. V Elektrarni Trbovlje dne 21. VIII. t. l.
5. V CRD Trbovlje dne 31. VIII. t. l.
6. V tovarni dokumentnega in kartnega papirja Radeče dne 1. IX.
7. V železniški postaji Zidani most dne 6. IX. t. l.
8. V nadzorništvu proge Zidani most bodo volitve dne 8. IX. t. l.

Ker so volitve prvih delavskih svetov izrednega pomena za nadaljnje upravljanje in poslovanje državnih gospodarskih podjetij, je treba k pripravam za izvolitev delavskih svetov pristopiti takoj.

Smrt fašizmu — svobodo narodu!

Trbovlje, 8. avgusta 1950.

Predsednik:
Povše Dušan, s. r.

OSNOVANJE INICIATIVNEGA ODBORA »ZVEZE PIONIRJEV« OKRAJA TRBOVLJE

Na osnovi sklepov, ki so bili sprejeti na prvem sestanku iniciativnega sveta »Zveze pionirjev Jugoslavije«, je okrajni komite KPS Trbovlje izbral iniciativni svet »Zveze pionirjev« okraja Trbovlje naslednje tovariše:

Za predsednika: Vipotnika Branka, pov. za prosv. OLO Trbovlje.

Za tajnika: Pečnika Hermana, šolskega instruktorja.

Člani: Sovre Ivan, član OK KPS, Trbovlje; Skalin Mirko, učitelj; Žužek Alfonz, tajnik IO LPS, Trbovlje; Suštar Stane, član OK KPS, Trbovlje; Rupnik Karl, šef urada za soc. zavarovanje, Trbovlje; Urekar Olga, v. d. upravnice DID, Trbovlje; Poženel Franc, pov. za komunalne zadeve OLO, Trbovlje; Goršek Ernest, pov. za zdravstvo OLO, Trbovlje; Simčič Gabrijel, profesor gimnazije, Trbovlje; Kolenc Anton, predsednik PD, Trbovlje; Bregar Franc, sekretar CK LMS, Trbovlje; Pikl Ernest kapetan JA; Gulič Branislav, profesor gimnazije, Trbovlje; Filipič Mato, upravnik rudarske kov. šole, Trbovlje; Kužnik Dominik, tajnik SKUD Hohkraut, Trbovlje; Zupančič Marija, OO AFZ, Trbovlje; Završnik Slavka, OO AFZ, Trbovlje; Bergant Drago, profesor telovadbe gimnazije, Trbovlje; Janežič Geli, OTO, Trbovlje; Jager Slavko, sekretar OLT, Trbovlje; Guček Vido, OGZ, Trbovlje; Filač Mija, učiteljica; Strnad Rudi, upravitelj šole, Trbovlje II; Rozin Zinka, upraviteljica šole, Vode; Znidar Vincenc, profesor, Zagorje; Klun Franc, učitelj, Zagorje, Mikuž Marija, učiteljica, Hrastnik; Brilej Jože, učitelj, Radeče; Groznik Jože, učitelj, Zidani most; Zupan Zdenko, arhitekt rudnika, Trbovlje; Zupančič Valči, referent za predšolsko vzgojo.

Kako poteka vpis drugega ljudskega posojila v trboveljskem okraju

Na širšem sestanku politične komisije in aktivistov, ki se je vršil v ponedeljek 7. t. m. v okrajni dvorani v Trbovljah, so aktivisti sklenili, da bodo do 15. avgusta zaključili vpis posojila v rudnikih, ustanovah in obratih 100%. Do sedaj je vpisanega posojila v celotnem okraju 6,545.500 din. Procentualno so vpisali delavci in uslužbenci okraja 78%, kmetje 3%, ostali pa 19%. Na sestanku aktiva so se obravnavale napake pri dosedanjem delu ter se je ugotovila nezainteresiranost nekaterih komisij; v posameznih KLO sploh še niso pristopili k vpisu zaradi malomarnosti in čuta neodgovornosti nekaterih aktivistov.

V tekmovanju, ki so si ga napovedali posamezni sektorji in naši KLO med seboj, vodijo med centri še vedno Trbovlje, ki imajo dosedaj vpisanih 3,293.500 dinarjev; od tega zneska so največ prispevali delavci in uslužbenci, med njimi skoraj polovico rudarji, t. j. 1,514.000 dinarjev. Trbovlje so si tudi ta teden osvojile prehodno zastavico. — Med krajevnimi odbori je najboljši KLO Zidani most, ki je vpisal 122.000 dinarjev. Polža, namesto zastavice pa so si osvojili KLO Breg in Marno, kjer še nimajo vpisanega nič.

Na KLO Dobovec so imeli že več sestankov, vendar so dosedaj vpisali šele 11.000 din, na Dolu pri Hrastniku 23.000, Dole pri Litiji 17.000 din, Gabersko 7000 dinarjev. V Hrastniku niso najslabši in sledijo tesno Trbovljam, saj imajo vpisanih že 1,365.000 dinarjev, od katerih so dali rudarji 618.000 dinarjev, steklarna 560.000 din, Kemična tovarna pa 120.000 din.

Slabše poteka vpis v Izlakah, kjer so dosedaj vpisali le 30.000 din, prav tako KLO Jagnjenica 12.000 din in Loke-Kisovec le 14.000 din. V Loki pri Zidanem mostu so se precej popravili; vpisanih imajo že 47.000 din. V Radečah so dosiej vpisali le delavci in uslužbenci 213.000 din, od tega kmetje samo 12.000 din. — Pravilno so se lotili dela v KLO Čeče, kjer se vpis dviga dnevno in imajo podpisanih že 60.000 dinarjev. Na vasi so si postavili grafikon, kjer zapisujejo dnevno najboljše, pa tudi one, ki so vpis sploh odklonili. Za zgled jim je lahko slepi invalid Strnad Franc, ki je dejal sledeče: »Zakaj pa k meni ne pride nihče, da bi vpisal?« In res je vpisal 2000 dinarjev! — V Podkumu so prišli že na 50.000 dinarjev. V Zagorju, kjer je bila situacija precej slaba, so se popravili ter imajo do sedaj vpisanega 1,012.500 dinarjev, od tega rudarji 835.000 din.

Kakor pokazujejo na eni strani visoko zavest delavci in uslužbenci, ki so pri vpisu med prvimi, so kmetje na drugi strani pokazali, da jim ni dosti do tega, da pridejo tudi oni čimprej do potrebnih strojev in tudi do večjega števila industrijskih izdelkov.

Drugo ljudsko posojilo nam bo olajšalo izvršitev naših planskih nalog in podkrepilo našo pot v socializem, ki ga danes z zavestjo gradijo vsi, ki pošteno mislijo.

Uslužbenci okraja Trbovlje tekmujejo

Zadnje dni sem bil priča hude tekme na OLO. Nepričakovano sem vstopil v neko pisarno, kjer je bila živahna debata o ljudskem posojilu. Nehote si mogel iz razgovora razbrati, da okrajni uslužbenci tekmujejo z vso »srditostjo«. — Pa pravi nekdo: Ali že veš, da nas hočejo »komunalci« prekositi? — »Ne,« odgovori uslužbenec poverjeništva za delo, »tega pa ne dovolimo. Mi hočemo biti v tekmovanju prvi. Prvič zaradi tega, da si osvojimo diplomo sindikalne podružnice, drugič pa, da z ljudskim posojilom izkažemo ljubezen Partiji in domovini.«

Ko sem spraševal dalje, sem opazil, da so sindikalni poverjeniki pri tem poslu neutrudljivi in da tudi oni tekmujejo med seboj, katera grupa bo boljša. Tudi »planerji« in »kmetijci« so hudi tekmeci za prvo mesto pri vpisu ljudskega posojila.

Bralcem našega lista je znano, da so se okrajni uslužbenci v Trbovljah na množičnem sestanku obvezali vpisati 150.000 din posojila; do danes pa so vpisali že 250.500 din, to se pravi, da so obvezo prekoračili že za 70%.

Se nekaj drugega »kujejo« okrajni uslužbenci. Na svojem sindikalnem sestanku so se obvezali, da bodo v počastitev okrajne partijske konference uredili park pred »Društvenim domom« ter napravili 1500 prostovoljnih ur. Svojo obvezo že izpolnjujejo. Vsak dan jih vidiš, s kakšno vnemo »brskajo« po parku.

Z obvezo, ki so jo dali Partiji, in z vpisom posojila hočejo dokazati, da so zvesti patrioti svoje domovine in da zaupajo Partiji neomajno! **L. L.**

Brigada Razborška F. na rudniku Trbovlje za vpis Ljudskega posojila

Trboveljski rudarji so od zadane si vsote za drugo ljudsko posojilo podpisali že nad 50%. Pred vsemi rudarji pa se je odlikovala 8 članska brigada tovariša Razborška Florijana, ki dela na Vzhodnem jamskem obratu, ki je vpisala 14.000 din ljudskega posojila.

V brigadi delajo štirje Slovenci, štirje rudarji pa iz drugih republik. Brigadir Razboršek Florijan, ki je pred kratkim prišel iz Francije, je bil med okupacijo preganjan; bil je tudi v internaciji in zaporu zaradi svojega delovanja proti fašizmu. Tov. Razboršek je dal prvi vzpodbudo za vpis posojila in vsi ostali tovariši njegove brigade so ta poziv sprejeli. Šest mož je podpisalo po 2000 din, dva pa po 1000 din. Brigadir Kreže Ivan je vpisal prav tako 2000 din, čeravno ima veliko družino.

Brigada Razborška Florijana je pozvala na tekmovanje za vpis novega posojila vse ostale brigade drugih rudnikov za čim večji vpis posojila. V svojem pozivu na ostale brigade in skupine pravi: »S posojilom bomo dokazali, da lahko gradimo socializem brez tistih, ki nas v našem delu dan na dan ovirajo; to bo le dokaz naše enotnosti in prizadevanja za čimprejšnjo izpolnitev naših planskih nalog.«

Posnemanja vredno!

Tovarniški delavec Slonecki Franc, je bil med prvimi, ki je podpisal obvezo za ljudsko posojilo v tovarni »Izolit« v Radečah. Čeravno je tov. Slonecki poročen, ima sedmero otrok in ženo ter je povrhu še invalid brez premoženja, je prostovoljno podpisal zase 1000 din, za vseh sedem otrok pa po dve sto dinarjev.

Vsak Radečan naj si vzame za zgled tega tovariša; s takimi delavci bomo pripomogli utrditi naš gospodarski plan in zgraditi socializem v naši državi.

Pravilno bi bilo, če bi si premožnejši ljudje v Radečah vzeli za zgled razumevanje in požrtvovalnost tovariša Sloneckega. **A. B.**

Plan rudnika Trbovlje poteka zadovoljivo

Ob zaključku redakcije našega lista namo poročajo, da poteka proizvodnja premoga na rudniku Trbovlje v tem mesecu doslej zelo ugodno. V ponedeljek, 8. avgusta, je bil operativni plan rudnika presežen kumulativno za 9%, osnovni pa za 14.1%. V posameznih obratih rudnika je stanje v pridobivanju premoga anslednje:

Delovni kolektiv zahodnega obrata zaznamuje v torek, 9. t. m. zjutraj presežek operativnega plana za 8,9%, vzhodni obrat za 6.3%, dnevni kop pa je do tega dne kumulativno prekoračil plan že za 13.9%. Tako je rudnik Trbovlje že prvi dan tega meseca zaključil svoj mesečni delovni plan zbirno s 107,7%, drugi dan s 104.8%, nato 106,2%, v soboto 5. avgusta 106,3%, v ponedeljek pa že s 109%. Najvišjo dnevno produkcijo izkazujejo trboveljski rudarji ta mesec doslej 3. in 7. avgusta s prekoračenjem dnevne proizvodne naloge za 8,9% in 7. t. m. za 22,4%. **Sedmi avgust zaznamuje v letošnjem letu dosedaj sploh najvišjo dnevno proizvodnjo premoga, t. j. presežek plana za celih 22,4%.**

Delovni kolektiv trboveljskega rudnika se drži torej ta mesec nepričakovano čvrsto in bojevito. To potrjuje najbolj dvig jamske odkopne storitve, ki se je od 31. julija do 8. avgusta dvignila za nadaljnjih 35 točk. To je, kakor smo naglasili že minuli teden, izredno ohrabrujoč pojav, saj je višina produkcije odvisna od višine odkopne storilnosti.

K temu razveseljivemu uspehu so pripomogle prvič prav ugodne odkopne razmere v jami in na dnevnem kopu, drugič pa dvig delovnega poleta našega zavednega in pridnega rudarja, ki se očituje najzgovorneje v dvigu odkopne storilnosti. — Zadržanje delovnega kolektiva rudnika Trbovlje s svojimi znanimi udarniki in brigadirji na čelu je zlasti v teh dneh vredno vse pohvale. Prav tako pa zasluži pohvalo tudi tehnično vodstvo rudnika, ki si posebno v poletnih mesecih prizadeva, da izkoristi v najvišji meri ugodno vreme na dnevnem kopu Dobrna-Neža, da nakoplje z ojačanim delom v lepih poletnih dneh na tem sektorju rudnika kar največ premoga. Ako ne bo ta mesec ponagajalo vreme, bo rudnik Trbovlje z izkoriščanjem dnevnega kopa zaključil po vseh izgledih svojo proizvodno nalogo v avgustu izredno dobro in uspešno.

Povsem razumljivo je, da zasluži naš rudar za svoje zgledno prizadevanje največjo pozornost v pogledu zadovoljive preskrbe. Upajmo, da se bo preskrba popravila v popolno zadovoljnost naših visoko zavednih rudarjev. Priporočljivo bi bilo nadalje, da krajevne oblasti store vse, da bodo rudarski revirji preskrbljeni med drugim tudi z mlekom vse bolje, kot so bili doslej. Naše oblasti naj razmišljajo, ali so naši nakupovalni organi v pogledu odkupa mleka izkoristili res maksimalno vse možnosti. Kake važnosti je

(Nadaljevanje na 3. strani)

Nadaljevanje s 1. strani

varjal, zato ne more biti predsednik DS. Člani DS imajo pravico vsak čas zahtevati od glavnih inženirjev, obratnih upravnikov in šefov oddelkov razne podatke, ki so jim potrebni. Organizirati je potrebno pravnike, ki bodo na predavanjih zakon o DS pravilno tolmačili. Razumljivo je, da delo v začetku ne bo potekala povsem v redu, z leti pa bo delovni kolektiv sposoben podjetje samostojno upravljati.

Tov. Boštjančič poudarja nadalje, da je za volitve predvsem potrebna politična priprava; celotni kolektiv mora vedeti za smisel DS. Politično pripravo mora voditi sindikat. Vzporedno s to pripravo pa moramo pripravljati tudi tehnične stvari. Delavski sveti bodo delali v interesu podjetja. S časom bo prišlo celo tako daleč, do tolikšne samostojnosti, da bo DS nabavljal razni material direktno iz inozemstva, nič več po AORih, ministrstvih itd. Delavski sveti bodo postavili komisije strokovnjakov, ki bodo pregledovale predloge in jih nato predlagale v realizacijo upravnim odborom Delavskih svetov.

Delavski razred se tolče za komunistično družbo — ščiti svoje interese in se vzgaja. Čimbolj se delavski razred vzgoja, tem manj nalog odpade na sindikate. Največ se človek vzgaja pri svojem delu, kjer je kvalificiran. Sindikat pa mora pomagati vzgajati preko sestankov, kurzov itd. Interes sindikata je, da rudar čim več nakoplje, da bo čim več blaga, pšenice in drugih izdelkov.

Plenum ugotavlja, da se v splošnem prvotno zakon o DS ni vzel zadosti resno. Tov. Kamnik predlaga, da morajo biti DS voljeni na demokratičen način, sicer jih sodišče ne bo priznalo in potrdilo. Z začetkom novega leta se morajo voliti zopet novi sveti. Upravni odbor DS šteje 5 do 11 članov. V pojasnilo poroča tov. Kamnik, da se nameščenci, ki so neposredno v proizvodnji, ne štejejo za administrativno osebje, kar je treba upoštevati pri socialnem sestavu DS. Maršal Tito je dejal: »Vso podporo morajo nuditi DS sindikati.« — Gledati moramo, da ne bomo zašli, sicer bo DS izgubil na ugledu.

Če na seji DS ne bi prišlo do sporazuma, se mora to zapisniško ugotoviti in poročati AOR, ki bo po svojih strokovnjakih dognal pravilno dejansko stanje in izdal končno odločitev. Kar delavski svet sklene, mora veljati, ker je najvišji forum v podjetju.

Stališče sindikata rudarjev Slovenije do izstopa iz strokovnega odbora rudarjev Svetovne sindikalne federacije SSF

Dne 10. t. m. bo v Trbovljah zasedal plenum CO ZSJ, na katerem morajo zavzeti predstavniki RO rudarjev Jugoslavije stališče do odnosov s svetovno sindikalno federacijo.

Tov. Kamnik Stane je v kratkem referatu prikazal razvoj naših odnošajev do svetovne sindikalne federacije glede na okoliščino, da je ta organizacija postala le še orožje Kominforma v borbi in blatenju socialistične Jugoslavije in njenega vodstva. V zvezi s tem je plenum izvolil komisijo za sestavo resolucije. Resolucija, ki jo je plenum soglasno sprejel, se glasi:

»Člani plenuma Republiškega odbora sindikatov Slovenije, zbrani na plenarnem zasedanju dne 28. julija 1950 v Zagorju predlagamo zasedanju sprejetje sklepa, da rudarji Jugoslavije izstopijo iz Strokovnega odbora rudarjev pri Svetovni sindikalni federaciji.

To predlagamo v globokem prepričanju, da je SSF kot mednarodna organizacija delavskega razreda prenehala obstojati in se boriti za cilje, za katere je bila ustanovljena in je le še orožje Kominformbiroja in VKP(b) za blatenje socialistične Jugoslavije in s tem slabitve sil proletariata v svetu. V taki organizaciji rudarji Jugoslavije nočemo biti, ker se na izkušnjah iz naše NOB opiramo na lastne sile in s tem izpolnjujemo zgodovinsko poslanstvo — obrambo marksizma-leninizma pred revizionizmom.

Pri točki »Raznoterosti« so delegati iznašali še razne probleme zastopanih rudnikov. — Tako poroča delegat iz Hrastnika o slabem delu kulturno-prosvetnega sektorja delegat iz Zabukovce se pritožuje, da se v stanovanjska vprašanja vmešava OLO. Tovariš Zagorišek iz Trbovelj predlaga, naj se organizira udarniško delo v premogovniku, da se nakoplje premog za preskrbo upokojencev in njihovih družin. Delegat iz Zagorja poroča, da so sindikalni funkcionarji preobloženi z raznimi funkcijami, ki ovirajo 100% opravljanje službe v njihovem sektorju. — Delegati so razpravljali tudi o navodilu Generalne direkcije za rudarstvo LRS, po katerem naj bi rudarji plačevali pri delu porabljeno razstrelivo. Plenum obsoja ta postopek, ki je bil uveden brez vednosti republiškega odbora.

Delo plenuma je bilo plodonosno in je upati, da se bo tudi stanje v nekaterih pasivnih podružnicah znatno popravilo.

Kako poteka mlačev belih žit v trboveljskem okraju

Kakor povsod po Sloveniji, je bila tudi v našem okraju letošnja letina žit veliko bolj zgodnja kot prejšnja leta. Zaradi zgodnje žetve se je letos tudi mlačev pričela mnogo prej.

Ce analiziramo efekt od začetka pa do danes, bomo ugotovili, da nismo dosegli zadovoljivega uspeha, niti v zadružnem niti v privatnem sektorju. Mirne duše lahko rečemo, da še ne vemo, koliko je v našem okraju omlačenega žita.

Odgovorni uslužbenec pri poverjeništvu za državne nabave za organizacijo mlačve je sicer napravil plan mlačve po posameznih KLO, vendar je prišlo tukaj do raznih napak, ki se ne bi zgodile, če bi imeli natančen seznam uporabnih mlatilnic.

Iz zgoraj navedenega lahko ugotavljamo, da smo letošnjo mlačev začeli nepripravljeni. — Se več: zakrivili smo, da smo krajevnim ljudskim odborom nudili le edino pomoč — suboparno okrožnico. Jasno je, da smo naleteli p onaših KLO na mnoge nepravilnosti. V KLO Radeče, Loka pri Zidanem mostu in Jagnjenica so se dogajale med pripravami za mlačev številne napake. Da so se odstranile, se je zahvaliti le okrajnim aktivistom.

KLO Radeče, Loka pri Zidanem mostu in Jagnjenica so pričeli z mlačvijo, ne da bi kmetom poprej na zboru volivcev tolmačili Uredbo o mlačvi, ki je izšla v Uradnem listu FLRJ št. 40 z dne 14. junija t. l. Rezultat je bil v teh KLO ta, da so se kmetje upirali oddaji predpisanega odstotka mlatilniške merice. KLO Vrhovo, ki pa je za mlačev storil vse potrebno, je tudi imel vidne in zadovoljive uspehe. Temu KLO lahko izrečemo priznanje in pohvalo.

Ker smo računali, da bo mlačev do konca julija končana, smo z 31. julijem t. l. pričeli z odkupom žit. Dasiravno je bilo za odkup žit vse pripravljeno, t. j. embalaža, skladišča in prevozna sredstva, smo tudi tukaj naleteli zadnji dan na razne nevšečnosti, ki so vredne vse graje.

Tako vidimo, da smo tudi pri odkupu naleteli na težave, s katerimi nismo računali. Druga napaka je bila v tem, da nismo pravilno sestavili časovnega plana odkupa po naših KLO. Krivda neuspeha v odkupu je v nepravilnem sestavljanju tega načrta.

Analizirajmo škodo, ki jo je napravilo nepravilno sestavljanje plana odkupa. — Plan odkupa v KLO Radeče, Loka pri Zidanem mestu, Zidani most in Vrhovo je določal 69.506 kg, do 5. avgusta t. l. pa smo v teh krajevnih ljudskih odborih odkupili le četrtino plana. Od teh KLO se je tudi pri odkupu žit najbolj izkazal KLO Vrhovo, ki se je za odkup dobro pripravil in v enem samem dnevu odkupil 90% planiranega žita.

Drugače je bilo v KLO Radeče. Ta KLO se je zadovoljil s tem, da je kmetovalce le obvestil o odkupu, vse ostalo pa prepustil odkupni komisiji. Rezultat vsega tega je bil, da smo v 3 dneh odkupili v tem KLO le 5000 kg žita. Kakor smo že rekli, se je KLO Vrhovo že pri mlačtvi in pri odkupu dosedaj najbolj izkazal in s tem dokazal, da sodi med najboljše KLO našega okraja. Graje vredno pa je ravnanje KLO Radeče, Loka pri Zidanem mostu in Zidani most.

Da se pri nadaljnjem odkupu žita ne bodo dogajale podobne nepravilnosti in težave, je potrebno, da se odkupni plan sestavi tako, da ne bo treba odkupovati žita v kakem krajevnem ljudskem odboru še pozno v zimi, marveč da se odkupuje na enem KLO, dokler ni odkup realiziran 100-odstotno. Lanskoletne izkušnje pri odkupih jasno dokazujejo, da moramo s takim načinom odkupovanja prenehati ter najti boljši način odkupa. Nuditi moramo našim KLO več pomoči, kajti dobro vemo, da imamo po naših KLO danes še prešibke organizacije.

Prav tako moramo preprečiti vsakomur, če bi hotel zavirati odkup, in ga, če potrebno, tudi kaznovati. Spekulacije moramo letos preprečiti.

(Nadaljevanje z 2. strani)

mleko pri pripravljanju jedil, vedo povedati naše gospodinje še več kot mi. Prav tako bi bilo priporočljivo in želeno, da merodajne oblasti odobrijo rudarjem glede na izredno težko fizično delo višje obroke sladkorja, ki predstavlja v rudarskih centrih že od nekdaj zelo pomembno hranivo. Merodajni činitelji naj skrbe nadalje že sedaj, da bodo dobili rudarji jeseni za zimske mesece zadostne količine krompirja, ki je za prehrano naših revirjev prav tako silno važen poljski pridelek.

Stalna borba za visoko idejno življenje v frontnih kotičkih, naj bo neprestana skrb osnovnih organizacij

Delovni kolektiv železničarjev postaje Trbovlje je proglasil prve udarnike

Pred kratkim so na trboveljski postaji prvič proglasili udarnike. Teh junakov dela, ki so dobili prvič ta časten naslov, je bilo osem, povečini iz vrst premikalnega osebja.

Proglasitev je potekala slovesno. Uslužbenci železnice so se zbrali v lepo okrašenem rdečem kotičku na postaji. Predsednik sindikalne podružnice tov. Tomaž Franc je pozdravil vse navzoče, zlasti še šefa prometnega sektorja Zidani most tovariša Gabrovška Marijana.

V imenu partijske organizacije je spregovoril tov. Strumbelj Franc, ki je v lepih besedah prikazal zgodovinski pomen proglasitve prvih udarnikov na trboveljski postaji. Nato je pozdravil vse navzoče šef postaje Trbovlje tov. Lempelj Stanislav, hkrati pa se zahvalil vsem, ki so bili proglašeni za prve udarnike železniške stroke na trboveljski postaji. Apeliral pa je na vse ostale, naj si vzamejo te prve udarnike za zgled in gredo strnjeno po njih zgledih in uspehih k čim hitrejši izpolnitvi transportnega plana in izgradnji socializma v naši domovini.

Nato je tov. Lempelj proglasil udarnike in sicer: Peterlina Stanislava, kretnika; Drnovška Leopolda, premikalnega vodjo; Ravnikarja Leopolda, premikalnega vodjo; Hiršla Franca, premikača; Plaznika Alojza, premikača; Kosa Viktorja, premikača; Kokca Ignaca, premikača, in Slanška Stanislava, skladiščnika.

Po razdelitvi udarniških legitimacij je spregovoril šef prometnega sektorja v Zidanem mostu tov. Gabrovšek, ki se je vsem skupaj zahvalil za vestno izvrševanje planskih nalog, posebno pa novoproglašenim udarnikom, in apeliral nanje, naj vse svoje znanje, hotenje in moči prenesejo na ostale uslužbence, da bo ob drugem proglašenju še več takih junakov dela.

V imenu udarnikov se je zahvalil za priznanje častnega naslova kretnik Peterlin in dejal: »Upravi in sindikalni organizaciji postaje Trbovlje se zahvaljujemo za udarniško priznanje, hkrati pa obljubljamo, da bomo napeli vse sile za izgradnjo petletnega transportnega plana v štirih letih.«

Za tem je bila kratka zabava, ki je prav lepo potekla.

RAZGLAS

MLO Trbovlje, komunalno podjetje, razpisuje mesto grobarja. Služba se lahko nastopi takoj. Vsa potrebna pojasnila glede plače se dobijo pri Mestnem pogrebnem zavodu Trbovlje.

Prejeli smo pismo taboriščnikov CK LMS

Oglašamo se taboriščniki iz prijazne doline v Logu pri Škofji Loki.

Že tisti dan, ko smo prišli semkaj, smo vedeli, da bomo imeli v naravnih krasotah Gorenjske lepo življenje. Naše taborišče leži na vzvišenem griču, ki ga s treh strani obdaja gozd, z ene strani pa nas obkroža rečica Sora. Bistra voda nam nudi dovolj prilike za kopanje. Voda nas izčrpa in želodci postanejo prazni. Tedaj gremo kake četrt ure od tabora k prijetni polkmečki hiši. Pred njo so v senci jablan postavljene mize in klopi. Komaj se vsedemo, že pride gospodinja-kuharica z velikim loncem in pojedina se začne. Ponuja nam, naj še jemo. Mi si seveda tega ne damo dvakrat reči. Po obilnem kosilu počivamo dobro uro, potem pa zopet — hajd na kopanje, ali pa pospravljamo po taborišču, pripravljamo za taborni ogenj, se igramo, prepevamo in še mnogo, mnogo lepega.

Zvečer posedemo okrog ognja in vsi se pesem za pesmijo. Pripovedujemo si razne šale. Ob 10. zvečer gremo spat. Zunaj ostaneta samo stražarja ob jamboru, ki smo z njega že v mraku ob petju himne sneli zastavo.

Srečni in veseli smo, da nas je organizacija LMS poslala na tako taborjenje. — Samo prekmalu ga bomo končali. Pa je tudi tako lepo!

Nikdar ne bomo pozabili na prijetne ure, ki smo jih tukaj preživeli. Zavedamo se, da gre za vse to zahvala CK LMS. Izrekamo zahvalo vsem, ki so nam pomagali do tega taborjenja. Hkrati pa povemo vsem tistim obrekovalcem, ki govore, da je mladina na taborjenju lačna, da nesramno lažejo. Prazno govorjenje nas ne bo odvrnilo od poti, po kateri stopa naša LMS.

Zaupamo v CK LMS in prav tako v vodstvo KPJ ter rečemo še enkrat na kratko: »Mi ljubimo našega maršala Tita« — in s tem je povedano vse.

OGLAS

V soboto 5. avgusta ob pol 11. sem izgubil na poti od CRD do gasilskega doma na Vodah ročno uro s pozlačenim kovinskim trakom. Poštenega najditelja prosim, da mi uro vrne proti dobri nagradi.

Perme Leopold, Trbovlje II, št. 147.

POZIV

Vse stranke, ki imajo svoje ure pri Ferdinandu Motnikarju v Zagorju ob Savi, prosimo, da se zglasijo v lokalu do 19. avgusta zaradi preureditve poslovanja. Poznejše reklamacije se ne bodo upoštevale. **Motnikar Ivan**

Ivan Kosec († Ivan Keše):

Trbovlje v času kapitalistične dobe

Socialni prerez

(Nadaljevanje)

»Kje pa so tisti darovi, ki toliko po cajtengah o njih pišejo? To je sama reklama za cajtenge. Po cajtengah tako vpijejo, kolk so nabral pa je en k... vse skupaj. Permejduš, babe bomo objavle, da ni treba nobenemu več dat, saj tku hudiča ta bog nič ne dobimo. Kdo hudiča vse požre? Kako da v Trbovlje nič ne pride?

Nekatere organizacije in šole se trudijo, da bi vsaj šolski deci olajšali bedo, toda viri so preskromni, da bi bila pomoč izdatnejša.

Verna slika bede in siromaštva pa so tudi

stanovanjske razmere.

Terezija, Dobrna, Glažuta itd. so bloki kasarn, kjer je združeno vse gorje rudarskih družin in njihovega življenja. V teh temnih, katakombam podobnih prebivališčih se odigrava vsa ona življenjska tragika, javnosti nevidna in nenapisana.

Glažuta, nekdaj steklarna, na prvi pogled zapuščena fabrika v razpadanju, kjer so se pred leti gnetli okoli tekočega stekla steklarji, služi sedaj za prebivališče rudarjem. Na ozkem betonskem hodniku, kjer daje električna svetilka svojo dnevno luč, te sprejmejo bosonogi in raztrgani otroci. Ob hodnikih stoje zaduhle in vlažne kuhinje, kamor nikdar ne posije sonce. V teh brlogih je središče družinskega življenja, tu je jedilnica, ki mnogim služi tudi za spalnico. Iz kuhinje prideš v sobe. Stare postelje in zaboji služijo za nočni počitek onim, ki niso ostali v kuhinji na betonu. V mnogih slučajih ima družina še podnajemnike, ki kuhajo v isti kuhinji in stanujejo v isti sobi.

Kadar stopaš po ozkih hodnikih te razpadajoče fabrike, si vedno v strahu, da bodo zdaj pa zdaj skrile ruševine tega zidovlja pod seboj vso grozo in bedo stanovalcev in da bo le še kup razvalin nema priča bodočim rodovom o enakosti in bratstvu, kar je zapisal industrijski kapital na svoj prapor v svojih početkih. Ironija zgodovine je hotela, da so bili to ravno Francozi.

Nekoliko više od Glažute se raprostira kolonija Dobrna, ki šteje približno 40 razpadajočih barak. Da služijo ti magazini za dom stotini in stotini rudarjev, ne bo verjel, kdor se ni prepričal na lastne oči. Kako izgledajo ta stanovanja?

Barake so zgrajene deloma tako, da služi kuhinja obenem tudi za sobo, deloma pa tako, da je na sredi barake kuhinja, odkoder vodijo ena vrata v sobo, kjer stanuje več ljudi skupaj. Njihovi očetje imajo menjaje službo, tako da pride eden domov ob 11 zvečer, drugi zjutraj in prespi čez dan, tretji zopet popoldne itd. Druga vrata pa vodijo v sobo, kjer n. pr. stanujejo samci do 20 po številu. Vsi pa uporabljajo eno in isto kuhinjo. Le redki so slučaji, da spi po eden v postelji, 90% vseh spi na skupnih ležiščih ali po tleh brez mehke podlage.

Preko 150 je obsojenih, da žive v teh rudniških kasarnah. Od teh pa je le uradništvo, poduradništvo, pazniki in nekaj kvalificiranih delavcev, ki jim je družba preskrbela ugodnejša ali pa prav ugodna in prijazna stanovanja sredi zelenja in cvetočih vrtov.

Ko je bivši minister za šume in rude dr. Ulmanski obiskal Trbovlje, ob priliki gladovne stavke rudarjev (1934), je videl te lične kolonije hišic. Videl pa ni Dobrne in Glažute. Vsled tega je tudi taisti minister pozneje izjavil deputaciji rudarjev, ki je šla posredovat v Beograd, da je težko intervenirati za rudarje in dokazoval, kako lepa stanovanja imajo rudarji v Trbovljah.

379 družin pa je brez vsakega premoženja in brez rudniškega stanovanja. To so po večini odpuščeni rudarji, upokojenci in onemogli. Kam naj gredo? Občina ima samo štiri hišice za upokojene rudarje in le nekaj teh družin pride v poštev.

Spredaj smo videli, kako ogromne vsote je investirala delniška družba za rudniške naprave in tehnično izpopolnitev podjetja, kar je povišalo dobičke v bajne vsote; le za primerno prebivališče rudarja in njegove družine, ki so ustvarili ta ogromna bogastva, so bili gospodje d. d. slepi in gluhi. Pred leti je začela graditi družba stanovanjske bloke na Tereziji (štiri dvonadstropne stavbe), kjer naj bi bilo 100 družinskih stanovanj. Sredi gradnje je pa bilo delo ustavljeno in nedozidani stanovanjski blok prepuščen usodi razpadanja.

V takih stanovanjskih prilikah in v takih življenjskih pogojih je izključeno vsako upoštevanje higijenskih načel in higijenično urejeno življenje. Občina je pred leti sezidala kopališče, ki je stalo skoraj milijonske vsote, pa ne služi rudarjem, zakaj visoka vstopnina jim onemogoča uporabo.

Po svojem obsegu pride v poštev le za nekaj desetin ljudi. Zaradi tega je mladina prisiljena, da v poletnih mesecih hladi svoje telo v malem potoku, ki teče po dolini, kamor se steka vsa mogoča nesnaga iz kolonij. Mar ni to dovolj kričeč primer, kako izgleda »Zakon« o zaščiti delavcev in vsa naša socialna zakonodaja v praksi?

Fizkultura in šport

Rudar — mladinski prvak Slovenije v nogometu

Mladinsko nogometno moštvo Rudarja si je tudi letos priborilo častni naslov prvaka Slovenije v nogometu. Nihče ni mislil, da se bo pomlajeno moštvo Rudarja uspešno uveljavilo v tekmovanju v mladinski nogometni ligi, saj se je sestava njegove enajstorice proti lanskemu moštvu skoraj popolnoma spremenila. Za zmago se je treba seveda boriti, prav tako pa tudi redno obiskovati treninge. Mladinci Rudarja so pod vodstvom tov. inž. Petriča redno hodili k vajam in tako dosegli v tekmovanju za naslov prvaka Slovenije lepe uspehe.

V spomladanskem delu prvenstva so imeli 5 točk več kot drugoplasirani Železničar. Slika se je nekoliko spremenila v drugem delu tekmovanja za prvenstvo, ker je moštvo Rudarja izgubilo štiri tekme in to proti Kladivarju, Železničarju, Sobotj in Slovanu. Spričo okoliščine pa, da je Kladivar nastopil z možmi, ki so igrali v prvem moštvu, je nogometna zveza Slovenije odločila rezultat 3:0 v korist Rudarja. Tekma med Slovanom in Rudarjem je bila razveljavljena, ker je Slovan nastopil z igralcem, ki je bil verificiran za Odred in za Železničarja; dobil jo je Rudar s 3:0. Ob zaključku prvenstva sta imela Rudar in Železničar enako število točk 34, vendar je imel Rudar boljšo diferenco v golih, zaradi česar je postal prvak Slovenije.

Številne ljubitelje športa pa je iznenadil članek, ki je izšel v »Ljudski pravici« v nedeljo 6. t. m., kjer piše: »Kdo naj zastopa Slovenijo na državnem prvenstvu v nogometu.« — Pisec tega članka je po našem mnenju skoraj gotovo prijatelj Železničarja, sicer se ne bi potegoval, da bi bilo potrebno odigrati še eno tekmo na nevtralnem terenu med Rudarjem in Železničarjem, kjer naj se odloči, katero moštvo je boljše in vrednejše, da zastopa Slovenijo.

Piscu tega članka damo lahko pošten odgovor. — Mladinsko moštvo Rudarja, ki je lani postalo prvak, je dokazalo to na državnem prvenstvu v Skoplju, kjer si je v hudi konkurenci častno osvojilo drugo mesto. Pisec tega članka naj se spomni, ko govori v članku, da si je Rudar priboril točke za zeleno mizo, kako si je Železničar priboril prvenstvo lansko leto pri ligi starejših. Strinjamo se, da si je treba točke priboriti na športnem polju, treba pa je tudi vedeti, da so tudi pri nogometu pravila, po katerih se je treba ravnati tako, kot je predpisano, pa najsi gre za registracijo igralcev ali pa za njih nastopanje ali v prvem ali v mladinskem moštvu. — Piscu članka, ki govori, kdo naj zastopa Slovenijo, je mladinsko moštvo Rudarja odgovorilo že v nedeljo z igro v prvi tekmi proti prvaku Bosne in Hercegovine (Sarajevo). Odgovor je rezultat 4:2. — V nedeljo 13. avgusta čaka mladino Rudarja v povratni tekmi v Sarajevu težka naloga, toda zaveda naj se, da bodo v nedeljo v naše mladince uprte oči vseh naših revirjev in ostalih predelov Slovenije. Z dobrim rezultatom naj da odgovor vsem obrekovalcem.

Državno mladinsko prvenstvo

Rudar:Sarajevo 4:2 (3:2)

Trbovlje, 6. avg. V prvem srečanju mladinskega državnega prvenstva so se mladinci Rudarja srečali s predstavnikom BiH, moštvom Sarajeva. Obe enajstorici sta nastopili v sledečih postavah:

Sarajevo: Dujandjić, Vinogradlić, Varešanović, Mitrić, Kavaica, Bevanda, Demišević, Gojković, Strojs, Kustmica, Fertaković.

Trbovlje: Tauš II, Traun, Laznik, Cestnik, Lebar, Sorel, Gorenc, Kral, Silas, Zupančič, Opresnik.

Po začetnem udarcu so gostje takoj prešli v napad, vendar je prisebni Tauš odstranil nevarnost od svojega gola. Mladinci Rudarja so se povezali in, čeprav z nekoliko nervozno igro, že v 6. minuti prešli v vodstvo po treh že prej zapravljenih lepih prilikah. Napadi so se vrstili pred nasprotnikovimi vrati in v 9. in 14. minuti že drugič in tretjič potresli mrežo nasprotnika. Po vodstvu so mladinci Rudarja precej popustili ter se je igra prenesla pred vrata Rudarja. Vzlic dobri obrambi s Taušem na čelu, je gostom uspelo v 16. in 42. minuti znižati rezultat na 3:2.

Po odmoru je bilo pričakovati, da bodo gostje močno pritisnili in skušali rezultat izenačiti, a mladinci Rudarja so s svojo požrtvovalno igro goste onemogočili ter bili ves drugi polčas terensko v absolutni premoči. Večjega poraza je goste rešila dobra obramba ki je pa izrecno v drugem polčasu igrala precej grobo, včasih celo surovo. V 41. minuti je sodnik na večkratni opomin izključil branilca Sarajeva zaradi grobega prekrška ter prisodil upravičeno enajstmetrovko, ki jo je Laznik sigurno pretvoril v gol in postavil končni rezultat.

Sodnik Kos iz Ljubljane je sodil zadovoljivo.

V nedeljo se bo moštvo Rudarja srečalo z moštvom Sarajeva v Sarajevu. Upamo, da bodo mladinci Rudarja z enako požrtvovalno igro dokazali, da so vredni naslova mladinskega prvaka Slovenije.

Tombola SŠD Rudarja

Izvršni odbor SSD Rudarja bo priredil 17. septembra t. l. veliko tombolo. Dobitke in predprodajo srečk bomo objavili v naslednji številki »Zasavskega udarnika«.

DID Zagorje na Gorenjskem

Skrb ljudske oblasti za otroke je posebno vidna v prizadevanju, da v lepih poletnih mesecih omogoči čim več otrokom letovanje v lepih krajih naše države. Število otrok, poslanih v kolonije, vsako leto narašča.

Otroci iz DID Zagorje so bili letos že tretje leto na letovanju. Prvo leto je bil njihov počitniški dom koča na Sveti gori, lani in letos pa Ljudski dom v Preddvoru pri Kranju.

Preddvor pri Kranju je lepa vas. Leži pod ponosnim Storžičem. Med sadnim drevjem se skrivajo lepe kmečke hiše in so okna polna lepih cvetlic; najlepši so viseči nageljni. Mimo Preddvora teče mrzla Kokra. Kokra ima kopališče, ki privablja v poletnih mesecih mnogo kopalcev, domačinov in letoviščarjev. V to lepo vas je sredi junija pripeljal kamion rudnika Zagorje otroke iz tamkajšnjega DID.

Prvoz otrok ni bil lahka reč. Koliko dela je bilo s pripravljanjem inventarja. Nikdar ni bilo vsega in dovolj za 48 otrok. Se in še je manjkalo to in ono. Vso hrano je bilo treba vzeti s seboj, postelje, posodo itd. Res, mnogo truda in dobre volje je bilo treba, preden so otroci v Preddvoru sladko zaspali.

Potem se je pričelo prijetno življenje. Otroci so se v svežem zraku in ob izdatni hrani takoj dobro počutili. Vsi veseli so hodili na sprehode. V gozdovih so nabirali borovnice. Precej so jih nabrali; spoznali so, da je v skupnosti moč, zboljšali so prehrano in zmanjšali izdatke. Kopali so se predvsem šolski otroci. Plahutnikov Miro, Strmljanova Milica, Prosenčev Miloš in Pečarjeva Marija so bili v Preddvoru zelo srečni. Miro je pisal svoji mamici: »Mama, ne morem Ti povedati, kako mi je lepo. Želel bi, da bi bilo Tebi vsaj nekaj dni tako.« — Posebno lepa je bila vožnja s čolnom po Kokri. Miro in Miloš sta postala že prava veslača. Solski otroci so se povzpeli tudi na Storžič in Grintovec, kjer rastejo lepe planinske cvetlice, se pasejo črede živine, skratka, kjer je lepo.

V prostih igrah v gozdovih se je otroška domišljija izkazala včasih prav čudovito. Velika drevesa in jame so jim bili bunkerji, veje puške. Tu so si uredili DID, tam bolnišnico itd. Kdor otrok ni videl, ne more verjeti njihovi iznajdljivosti. Proste igre imajo pri vzgoji predšolskega otroka zelo velik pomen.

Hitro je prišel konec julija. Otroci so v tem času zrastli v tak kolektiv, da niso spraševali po domu. Nekaterim, zlasti še šolskim, je bilo slovo v resnici težko. Zagorele in okrogle je pripeljal kamion domov. Strmljanova mama je vsa vesela sprejela svojo Milica in Jano. Pridna delavka je in ve, kako velikega pomena je DID. Malo svetlolasko Marijo je mama kar težko dvignila, tako je postala okrogla. Se mnogo, mnogo mater je bilo veselih svojih otrok. —a

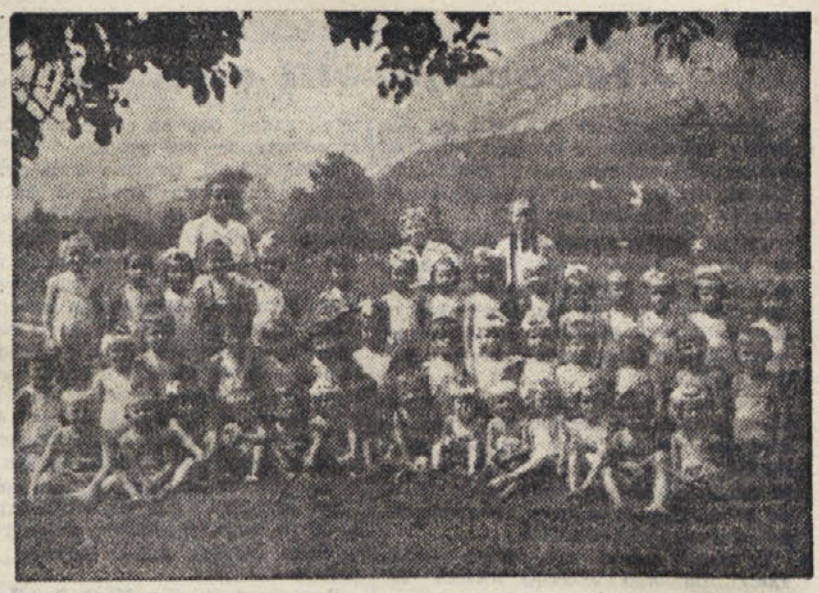

Naši malčki v planinah

Kinematografi

Kino »Triglav« Zagorje predvaja v soboto 12., nedeljo 13. in ponedeljek 14. avgusta jugoslovaski umetniški film **»Jezero«.**

Kino »Trbovlje« predvaja angleški barvni film »Sarabanda za umrle ljubimce«. Predstave od sobote do ponedeljka. — Naslednji teden predvaja francoski glasbeni film »Fantastična simfonija«. Predstave od srede do četrtka.

RAZPIS

Industrijsko - kovinarska šola v Trbovljah razpisuje sprejem učencev za izučitev kovinarskega poklica.

Za vpis so potrebni naslednji pogoji:

1. dovršenih 7 razredov osnovne šole ali njej enake;
2. starost od 14. do 17. leta;
3. da je telesno zdrav.

Mladinci, ki se zanimajo za vpis v šolo, naj se zglasijo na upravi šole od 1. do 15. avgusta t. l., in to osebno ali pismeno.

Prijavi je treba priložiti naslednje listine:

1. rojstni list;
2. zadnje šolsko spričevalo;
3. zdravniško spričevalo;
4. karakteristjko LMS;
5. potrdilo o imovinskem stanju;
6. pismeno obvezo staršev ali varuhov, da bodo poravnali vse stroške šolanja in oskrbe, ako bi učenec samovoljno zapustil šolo ali pa bil iz nje odstranjen zaradi malomarnosti ali slabega učenja.

Vsi priglašeni učenci bodo delali sprejemni izpit iz matematike in slovenskega jezika, na katerem se bo dokončno odločilo o njihovem sprejemu.

Uprava šole.

RAZGLAS

IO OLO Trbovlje razglaša, da od 1. avgusta t. l. dalje do preklica ne priznava nobenih naročil ter bo vse eventualno vnovčene fakture pri KB Trbovlje storniral; hkrati poziva vse dobavitelje, da takoj dostavijo originalne račune za že prodano in vnovčeno blago na naslov: OLO — poverjeništvo za finance Trbovlje, sklicujoč se na ta razglas.

Prav tako opozarjamo vse dobavitelje, da v bodoče ne bomo priznali nobenega poročila, če računu ne bo priložena naročilnica, vidirana od poverjeništva za finance.

Trbovlje, 1. avgusta 1950.

IO OLO Trbovlje

Mrtva sezona in kino

Poletnim mesecem rečemo »mrtva sezona. Vročina, letni oddihi itd. zavirajo redno prosvetno in kulturno delovanje posameznih društev, ki nudijo užitek mladim in starim. Redno razvedrilo v teh mesecih je pravzaprav le kino, ki napolnjuje ob lepih sporedih dvorano vzlic veliki vročini. Omeniti hočemo prizadevanje uprave trboveljskega kinematografa, da je uvedla sedaj, ko je dvorana v Delavskem domu v Trbovljah kolikor toliko prosta, tedensko dva filmska sporeda. Da je to posrečen poskus, vidimo iz lepega obiska, k čemer pripomore dober spored z novimi filmi preko nedelj in reprizami med tednom s filmi, ki si jih obiskovalci kina še želijo videti.

Ko že govorimo o kinematografu, ne smemo pozabiti na prav lično izdelano reklamno omarico, ki jo je uprava kina Trbovlje namestila te dni na najbolj prometnem kraju v Trbovljah, na Vodah. — Kaj je napotilo upravo kina do tega? — V Trbovljah vidimo vse mogoče letake in lepake, nalepljene po hišah, drogovih, plotovih, drevesih itd., kar nikakor ni v okras kraja. Priporočljivo bi bilo tedaj, da si vse organizacije, zlasti množične, postavijo na ustreznih mestih podobne omarice kot trboveljski kinematograf. Uspeh ne bo izostal, prihranilo se pa bo mnogo na času in denarju za odvečno reklamo, kraj sam pa bi zopet pridobil na lepoti, ker ga tedaj ne bi več »krasili« razni stari, zamazani in raztrgani lepaki po stenah hiš, zlasti oni ob glavni cesti.

Filmski krožek v Trbovljah pridno vrti »ozki trak« na vrtu Tratnik v Trbovljah II, ki privablja ob lepih večerih mnogo obiskovalcev. Prej ali slej bodo Trbovlje dobile letni kino na »široki trak«, ker so vse tozadevne priprave že v teku.

Uredništvo Trbovlje — Uprava rudnika Trbovlje — Tiskarna Slovenskega poročevalca — Urejuje uredniški odbor Trbovlje.