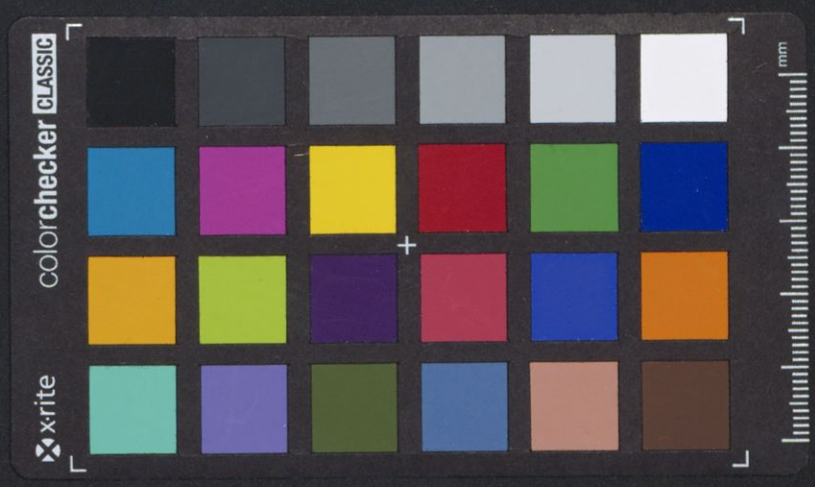
colorchecker CLASSIC
xrite
mm

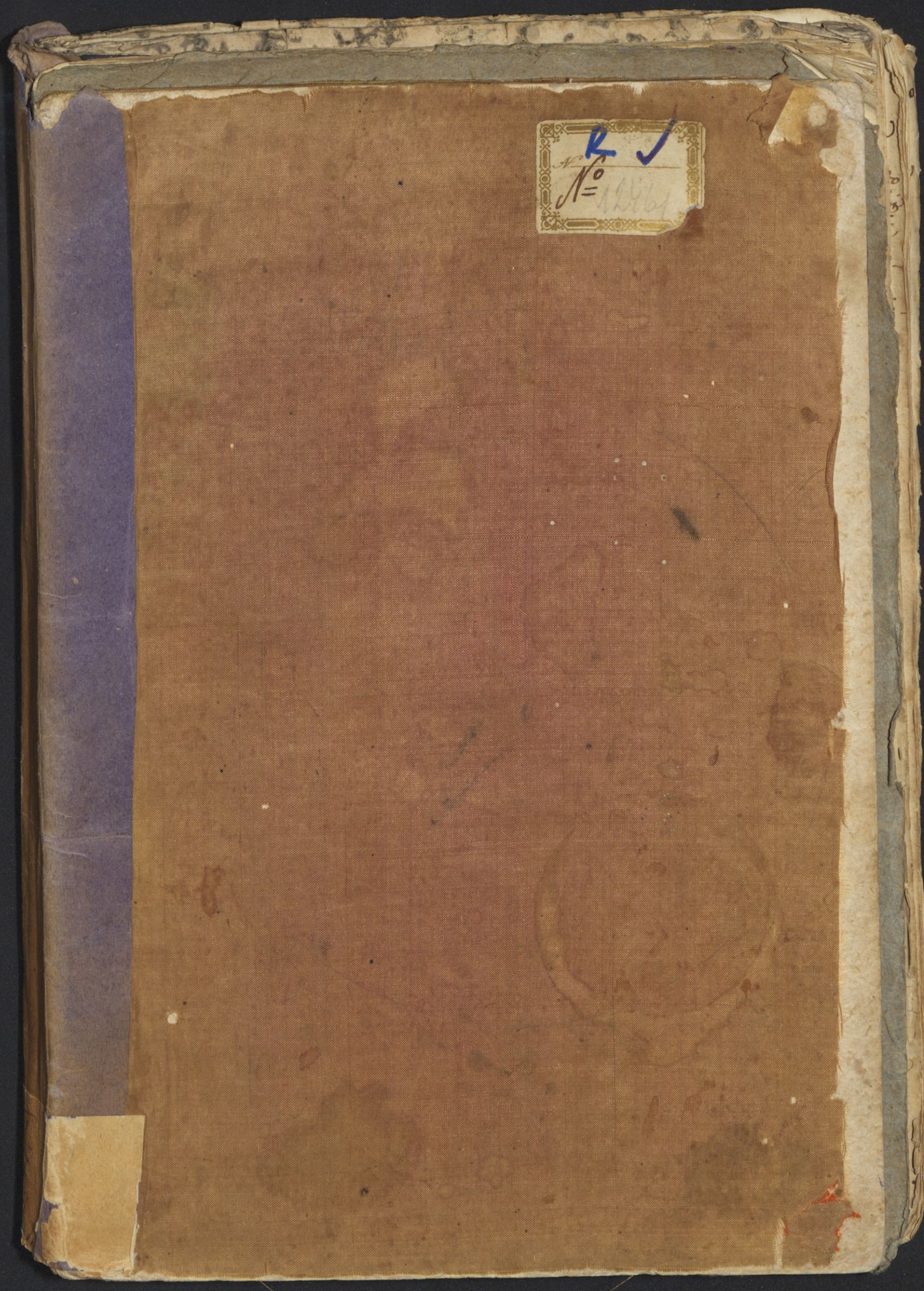
R J
№ 1296





Attinet ad Conventum Coregra Nigrae,
Badiae.

Ritus induendi Novitios in Ordine S.P.N. Francisci Fratrum Min. de Observantia.

Superior aut alius de ejus mandato indutus Alba, Stola, & Pluviali, pro temporis & officii ratione convenienti, egreditur ad Altare, cum aliis Religiosis Conventus, & stans in medio Altaris, juvenes in inferiori ipsius Altaris gradu genibus flexis existente, has sequentes orationes, versa facie ad Sacramentum, dicat, incipiendo absolute.

℣. Dominus vobiscum, &c.

Oremus.

Deus, qui a sæculi vanitate conversos ad bravium supernæ vocationis accendis; & qui renunciantibus sæculo, mansiones paras in cœlis; dilata cor hujus Famuli tui cœlestibus donis, ut fraterna nobiscum teneatur compagine charitatis; unanimis, constans, sobrius, simplex, & quietus, regularia Sanctorum Patrum instituta custodiat, & ad eum, quem te inspirante, perfectionis spiritum concepit, te adjuvante perveniat. Per Christum Dominum nostrum.

℟. Amen.

Oremus.

DOmine Jesu Christe, Dux, Salus, & Fortitudo nostra, humiliter petimus, ut Famulum tuum, quem sanctæ compunctionis ardore ab hujus sæculi vanitate separasti, etiam a conversatione terrena discernas, & gratiam, qua in te perseveret, infundas, ut protectionis tuæ præsidio munitus quod te donante affectat, te adjutore compleat, ut suæ conversionis executor effectus, ad ea, quæ perseverantibus in te promittere dignatus es, feliciter pertingat. Qui vivis, & regnas in sæcula sæculorum. ℟. Amen.

Deinde procedat Sacerdos ad cornu Epistolæ, & ibi stans, benedicat Vestimenta, paulo ante a Sacristia in eodem cornu super aliquo scabello, opportune, ac decenter præparata, dicens.

℣. Adjutorium nostrum, &c.
℣. Sit nomen Domini benedictum.
℟. Ex hoc nunc, & usque in sæcum.
℣. Dom. exaudi orationem meam, &c.
℣. Dominus vobiscum, &c.

Oremus.

DOmine Jesu Christe, qui tegumen nostræ mortalitatis induere dignatus es, obsecramus -

immensam tuæ largitatis abundantiam, ut hoc genus Vestimenti, quod SS. Patres, ad innocentiæ, & humilitatis indicium, abrenunciantes huic sæculo, ferre sanxerunt: ita Bene✝dicere, & Sancti✝ficare digneris, ut hic Famulus tuus, qui sanctæ Religionis Habitum, piæ devotionis affectu assumere intendit, te intus veraciter induere mereatur. Qui vivis, & regnas cum Deo Patre in unitate Spiritus Sancti Deus, per omnia sæcula sæculorum.

℟. Amen.

Super Chordam, sive Cingulum.

Oremus.

DEus, qui, ut servum redimeres filium tuum per manus impiorum ligari voluisti, Bene✝dic, quæsumus, Cingulum istud, & præsta, ut Famulus tuus, qui eo velut ligamine pœnitentiali sui corporis, cingetur vinculorum ejusdem Domini nostri Jesu Christi perpetuo memor existat, & in ordine, quem assumit, perenniter perseveret, tuisque cum effectu semper obsequiis se alligatum esse cognoscat.

Per eundem Christum Dominum nostrum. ℟. Amen

Quibus dictis aspergatur simul & juvenis, & Vestimenta Aqua benedicta, sine Incenso; Deinde, auxiliantibus Ministris, exuatur juvenis Sæcularibus

Vestimentis à Sacerdote, sive Superiore dicente.

Exuat te Dominus veterem hominem cum actibus suis. Amen.

Et illum postea Reginis Habitu induendum, ad singula vestimenta dicat.

Ad Tunicam.

Induat te Dominus novum hominem, qui secundum Deum creatus est in justitia, & Sanctitate veritatis. ℟. Amen.

Ad Habitum.

Domine Jesu Christe, qui dixisti, jugum meum suave est, & onus meum leve, præsta, quæsumus, ut hic Famulus tuus sic istud deportare valeat, ut possit consequi tuam gratiam in præsenti, & gloriam in futuro. Per Christum Dominum nostrum. ℟. Amen.

Ad Capucium.

Pone, Domine, Capucium salutis in capite ejus, ad expugnandas diabolicas fraudes. Per Christum Dominum nostrum. ℟. Amen.

Ad Chordam.

Præcingat te Dominus Cingulo puritatis, & extinguat in lumbis tuis humorem libidinis, ut maneat in te virtus continentiæ, & castitatis. Per

Christum Dominum nostrum. Amen.

Quando, porrigit ipsi Candelam accensam, dicens,

Accipe, Frater charissime, lumen Christi, in signum immortalitatis tuæ; ut mortuus mundo Deo vivas. Exurge a mortuis, & illuminabit te Christus. ℟. Amen.

Postea vertat se Sacerdos ad Sacramentum. Et Novitio existente in inferiori gradu genuflexo, dicat clara voce.

℣. Salvum os fac servum tuum os.
℟. Deus meus sperantem es in te.
℣. Mitte ei eis Domine auxilium de sancto.
℟. Et de Sion tuere eum eos.
℣. Nihil proficat inimicus in eo eis.
℟. Et filius iniquitatis non apponat nocere ei eis.
℣. Domine exaudi, &c.
℟. Dominus vobiscum, &c.

Oremus.

Majestatem tuam, Domine, suppliciter exoramus; ut Famulum os tuum os, cui quibus de tua gratia præsumentes, nostræ Religionis Habitum imposuimus, digneris inter discipulos tuos, virtute ex alto induere, justitiæ lorica munire, & salutis protegere Vestimento, ut intercedente B.P.N.

Franciſco Confeſſore tuo, ſub humilitatis veſte tibi perſeveranter deſerviens, ad Stolam immortalitatis, & gloriæ pervenire mereatur. Per Chriſtum Dominum noſtrum. ℟. Amen

Oremus.

Domine Jeſu Chriſte, qui Beato Petro Apoſtolo tuo ſignificans, qua morte clarificaturus eſſet Deum, prædixisti, per alium in ſenectute ipſum fore cingendum; Famulum tuum, Fratrem noſtrum, quem Cingulo noſtræ Fraternitatis præcinximus, tua, quęſumus, charitate præcinge; tui nominis metu ſalutari conſtringe; & corda eorum ejus regulari alliga diſciplinæ; ut tua ei opitulante gratia, ſolutus & liberatus a Mundo, tuoque vinctus ſervitio, in Ordinis, quem aſſumit, obſervantia, uſque in finem jugiter perſeveret. Qui vivis & regnas in ſæcula ſæculorum. ℟. Amen.

Oremus.

Deus, qui mira Crucis Myſteria in B.P.N. Franciſco Confeſſore tuo multiformiter demonſtraſti; da huic Famulo tuo ejus pię devotionis ſemper exempla ſectari, & aſſidua ejuſdem Crucis meditatione muniri. Per Chriſtum Dominum

nostrum. ℟. Amen.

Quibus dictis Sacerdos in medio Altaris genua flectendo intonabit Veni Creator Spiritus, &c. *Qui dum à Religiosis alternatim cantatur, omnes Fratres ad medium Altaris procedentes coram Venerabili Sacramento genua flectant, ac deinde Novitium in infimo altaris gradu, genibus flexis existentem, ad Sanctæ pacis osculum recipientes, singuli dicant* Pax tibi Frater. *Moxque singuli in suum locum sese recipiant; & Completo Hymno, statim sequentes versus cantatur à Cantoribus, respondentibus aliis.*

℣. Confirma hoc Deus, quod operatus es in nobis.
℟. A templo sancto tuo, quod est in Hierusalem.
℣. Post partum Virgo inviolata permansisti.
℟. Dei Genitrix intercede pro nobis.
℣. Ora pro nobis, B.P.N. Francisce.
℟. Ut digni efficiamur promissionibus Christi.

Deinde Sacerdos cantet.

℣. Dominus vobiscum, &c.

Oremus.

DEus, qui corda fidelium Sancti Spiritus illustratione docuisti, da nobis in eodem spiritu recta sapere, & de ejus semper consolatione gaudere.

CConcede nos famulos tuos, quæsumus Dñe Deus, perpetua mentis, & corporis sanitate gaudere,

& gloriosa B. Mariæ semper Virginis intercessione a præsenti liberari tristitia, & æterna perfrui lætitia.

DEus, qui Ecclesiam tuam B. P. N. Francisci meritis, fœtu novæ prolis amplificas, tribue nobis ex ejus imitatione terrena despicere, & cælestium donorum semper participatione gaudere. Per Dominum, &c.

℣. Dominus vobiscum, &c.

Cantores cantent.

℣. Benedicamus Domino.

℟. Deo gratias.

Postea Sacerdos Benedicat Novitium, & Adstantes dicens.

Benedicat vos Omnipotens Deus ✝ Pater, & Filius ✝, & Spiritus ✝ S. ℟. Amen.

Deinde habeatur sermo, actioni conueniens, ad decretorum præscriptum (Quo finito, & Novitio nomine imposito) quod sanctorum sit; vt hac pia, salutari, & perpetua sui nominis recordatione, salutaliter excitatus, cujus nomen gerit, ejus virtutes, pios mores, & egregia facta, studiosè quidem, ac Sancte imitetur) & demum benedictione astantibus data, Novitiorum Magister novitium accipiat, & ad Barbitonsorem,

deducat; ut religioso more, iuxta probatam Religionis consuetudinem, ei clericalis Corona, uel laicalis circulus aptè fiat.

Quo autem die, quis Religionis habitum susceperit, memoria fiat in libro huic usui specialiter præscripto: ac præterea Provincialis admoneatur; ut ejus iussu singula referantur in librum, in Provinciali Archivio perpetuò seruandum.

RITUS ADMITTENDI
Novitios ad Professionem.

SUPERIOR uel alius, eius mandato, facultatem eiusmodi ab eodem habens, in sella, opportuno loco antea opportunè præparata sedeat.

Tumque Novitiorum Magister illuc Novitium, ad professionem admittendum religiosè deducat: quò cum peruenerit, & genu flexerit, Novitium interrogabit prout oportet: & si ad opportunas interrogationes rectè responderit, mox de Sede ipsa, pio, ac breui sermone poterit, & gravitatem & pietatem & magnitudinem actionis illius, & ipsi professenti & reliquis astantibus significare; prout usu uenerit opportunius.

Quo finito Superior surgens, & genua flectens, solus clara uoce intonabit Hymnum. Veni Creator Spiritus &c quo, alternantibus Choris, finito, Superior dicat.

℣. Emitte Spiritum tuum, & creabuntur.
℟. Et renouabis faciem terræ.

Oremus.

ACtiones nostras, quæsumus Domine, aspirando præueni, & adiuuando prosequere: ut cuncta

nostra oratio, & operatio, à te semper incipiat, & per te cæpta finiatur. Per Christum Dum nostrum.

℟. Amen.

Deinde Superior iterum sedeat: moxque Novitius ante pedes ejus genuflexus, positis manibus suis iter manus ipsum ad professionem admittentis, & recipientis clara, & intelligibili voce dicat hæc uerba; uel a Superiore primum dicta, ipse eadem rectè, ac ordine repetat; vel etiam de scripto legat, prout opportuniùs videbitur.

Forma Professionis, in ordine Fratrum Minorum solemniter omittendæ.

EGO Frater N.N. voueo, & promitto Deo Omnipotenti, Beatæ Mariæ semper Virgini, Beato Patri Nostro Francisco, & omnibus Sanctis, & tibi Pater, toto tempore vitæ meæ seruare Regulam Fratrum Minorum, per Dominum Papam Honorium confirmatam, viuendo in obedientia, sine proprio, & in castitate.† *Recipiens uerò ad Professionem, ei dicat.*

† *juxta Decreta Pii Papæ Noni.*

Et ego ex parte Dei, si hæc obseruauis, promitto tibi vitam æternam. Amen.

Quibus dictis statim Cantores cantabunt in sexto tono Psalmum Ecce, quàm bonum, & quam iucundum. &c. Et interim Superior amouebit, & dissuet à Novitij

Capu.

Caputio, probationis signum. Psalmus.

ECce quàm bonum, & quàm iucundum: habitare fratres in vnum.

Sicut unguentum in capite: quod descendit in barbam barbam Aron.

Quód descendit in oram vestimenti eius: sicut ros Hermon, qui descendit in montem Sion.

Quoniam illic mandavit Dominus benedictionem: & vitam vsque in sæculum.

Finito Psalmo, Cantores canant sequentem Versiculum.

℣. COnfirma hoc Deus, quod operatus es in nobis.

℟. A templo Sancto tuo, quod est in Hierusalem.

Deinde Sacerdos dicat sequentes Orationes.

Oremus.

DEus, qui corda fidelium Sancti Spiritus illustratione, docuisti, da nobis in eodem Spiritu recta sapere, & de eius semper consolatione gaudere.

DEus, qui, per coæternum Filium tuum, cuncta creasti; quique mundum, peccatis inueteratum, per mysterium Incarnationis eius, renouare dignatus es: te supplices exoramus, vt super hunc famulum tuum Fratrem nostrum N., qui hodie in hoc sancto templo tuo vanitatem mundi, & pompas Diaboli, per nostræ seruitutis ministerium, voto solemni ab-

renunciare decrevit, ita respicere digneris, vt spiritu mentis suæ renouatus, veterem hominem cum actibus suis exuere; & nouum qui secundùm Deum creatus est, induere mereatur. Per eundem Christum Dnm nostrum. ℟. Amen.

Oremus.

DOmine Iesu Christe, qui es via, sine qua nemo vadit ad Patrem, quæsumus clementiam tuam vt hunc famulum tuum à carnalibus desideriis abstractum, per arctam, ac tutam regularis disciplinæ viam deducas: & qui peccatores vocare dignatus es, dicens; Venite ad me omnes, qui laboratis, & onerati estis, & ego reficiam vos; præsta, vt hæc vox vocationis tuæ, ita in eo conualescat; quatenus onera peccatorum deponens, & quàm dulcis es, degustans, tua refectione sustentari mereatur. Qui vivis, & regnas in sæcula sæculorum. ℟. Amen.

Oremus.

SAncte Spiritus, qui te Deum, ac Dominum mortalibus reuelare dignatus es, immensam tuæ pietatis abundantiam suppliciter exoramus; vt sicut, vbi vis, spiras: sic & huic famulo tuo Fratri nostro N. affectum piæ deuotionis inspires: & qui tua sapientia est conditus, tua quoque prouidentia gubernetur: quem etiam vnctio tua de omnibus doceat: & per intercessionem Beatæ.

Virginis Mariæ, Sanctorum Apostolorum Petri, & Pauli, Beati Patris nostri Francisci, ac Beati N. & omnium Sanctorum, fac eum à sæculi vanitate ita ueraciter conuerti, vt quod hodie, te inspirante, inchoat sic iustè, piè, ac sanctè per ueram humilitatem, & obedientiam, fraterna charitate fundatus, te adiuuante, perficiat; vt in sancto Religionis proposito iugiter perseverans, ad vitam perueniat sempiternam. Qui cum Deo Patre, & Filio eius, Domino nostro Iesu Christo, vivis, & regnas Deus per omnia sæcula sæculorum.

℟. Amen.

+ Patroni tutelaris

Quibus dictis, statim Cantores intonabunt, Te Deum laudamus. Et per Claustrum ordine procedentes, ad Ecclesiam reuertentur. Finito uerò Hymno, Cantores sequentes uersus cantabunt.

℣. Confirma hoc Deus, quod operatus es in nobis.
℟. A templo sancto tuo, quod est in Hierusalem.
℣. Post partum Virgo, inviolata permansisti.
℟. Dei genitrix intercede pro nobis.
℣. Ora pro nobis Beatæ Pater Noster Francisce.
℟. Vt digni efficiamur &c.

Deindè Sacerdos dicat, siuè cantet sequentes Orationes.

Oremus.

ADsit nobis, quæsumus Domine virtus Spiritus Sancti: quæ, & corda nostra clementer expurget, & ab omnibus tueatur aduersis.

COncede nos famulos tuos, quæsumus Domine Deus, perpetua mentis, & corporis sanitate gaudere: & gloriosa Bæatæ Mariæ semper Virgini intercessione, à præsenti liberari tristitia, & æterna perfrui lætitia.

DEus, qui Ecclesiam tuam, Beati Patris Nostri Francisci meritis, fœtu nouæ prolis amplificas, tribue nobis, ex eius imitatione, terrena despicere, & cælestium donorum semper participatione gaudere. Per Dñm nostrum Iesum Christum. &c.

℣. Dominus vobiscum.
℟. Et cum spiritu tuo.

Cantores.

℣. Benedicamus Domino.
℟. Deo gratias.

Postea Superior, & professum, & astantes benedicat, dicens.

Benedicat vos omnipotens Deus, Pater, & Filius, & Spiritus Sanctus. ℟. Amen.

Finis.



Pertinet ad bibliothecam
Fratrum Minorum
S. Annae Justinopoli, 24/11 908

Piccolo Trattato
di
Sfera, e di Astronomia

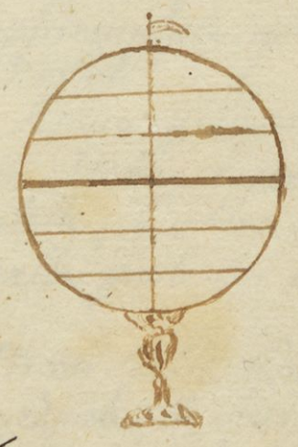

Quondam
Maria de Kukarevich



Lezione. 1.

Della Sfera in generale.

M. Cosa è la Sfera Artifiziale?

S. È una Macchina rotonda inventata per rendere a noi sensibili i movimenti degli Astri in Cielo.

M. Gli Astronomi cosa hanno fissato sulla stessa?

S. Hanno questi fissato sulla stessa i loro punti, tirate le loro linee, e disegnati i loro circoli per ridurre a regola i moti degli Astri.

M. Cosa è l'Asse della Sfera?

S. È quella linea retta che passa per il centro di tutti quei circoli paralleli, che descrivono gli Astri dentro lo spazio di 24. ore incirca.

M. Come chiamansi le due extremità di questa linea?

S. Si chiamano i Poli.

M. Cosa vuol dire questa parola Polo?

S. Vuol dire girare, e ciò perchè la Sfera come anche il Cielo da essa rappresentato gira sù questi due punti.

M. Quanti sono i Poli?

S. Due: uno Polo Artico Settentrionale a mezza notte situato in molta vicinanza di una Stella chiamata l'Orsa ossia aggregato di più stelle. l'altro Polo Antartico Meridionale situato dalla parte di Mezzodì opposto al primo.

M. Quanti sono i Circoli della Sfera?

S. Dieci: cioè l'Orizzonte, il Meridiano, l'Equatore, lo Zodiaco, i due Coluri, e questi si dicono Massimi, i due Tropici, e i due Circoli Polari si dicono Minori. Questi Circoli esser possono relativamente agli uni, ed agli altri, o paralleli, o retti, o obbliqui.

Sono paralleli se conservando dappertutto fra loro una

egual distanza, e non si accostano più in un luogo, che in un'altro. Tali sono l'Equatore, i due Tropici, e i due Polari.

Sono Retti fra loro, se uno taglia l'altro ad angoli retti. Tali sono i due Coluri, e il Meridiano coll'Equatore.

Sono obbliqui finalmente, se vicendevolmente si tagliano ad angoli non retti. Tali sono l'Equatore, e lo Zodiaco.

M. Ciascun dei Circoli in quante parti divisi?

S. In 360 parti eguali che dagli Astronomi si chiamano gradi. Ogni grado si divide in 60 particelle, che diconsi minuti primi: un minuto primo in 60 particelle minori, che diconsi minuti secondi.

M. Vi sono nel Cielo altri punti?

S. Ve ne sono due, uno dei quali corrisponde perpendicolarmente alla nostra testa, e si chiama Zenit, l'altro è diametralmente opposto al primo, sta sotto di Noi, e dicesi Nadir.

Articolo 1.

Dell'Orizzonte.

M. Cosa è l'Orizzonte?

S. È un Circolo, che divide la Sfera in due Emisferi uno Settentrionale a noi visibile, e l'altro meridionale a noi invisibile. Su questo sono segnati i nomi de' Mesi, e i segni delle Costellazioni, e i nomi dei venti colle loro suddivisioni, i quali giungono al numero di 32.

M. L'Orizzonte è un solo per tutti i luoghi della Terra?

S. È vario per tutti i punti della medesima, avendo ogni paese il suo proprio.

M. Come puossi coll'Esperienza conoscere l'Orizzonte?

S. Si può conoscere, portandosi sulla cima di un'alto

monte

monte, su di cui rivoltandosi all'intorno, ci comparirà il Cielo a guisa di una mezza sfera, l'estremità della quale è l'Orizzonte Celeste, e la linea attorno la terra corrispondente a questa estremità è l'Orizzonte Terrestre.

M. Quando noi chiamiamo giorno, e quando notte

S. Chiamiamo giorno tutto quel tempo, che sta il Sole sopra il nostro Orizzonte, e notte tutto quel tempo, che sta disotto del medesimo nel giro diurno, che fa col Cielo d'Oriente in Occidente; dunque quanto più sta il Sole sopra, o sotto l'Orizzonte tanto più lungo è il giorno, e la notte.

M. Perchè non è eguale in ogni giorno dell'anno questa dimora del Sole sul nostro Orizzonte?

S. Perchè il Sole a misura, che s'innalza sullo Zodiaco, va sempre più descrivendo un Circolo più lungo sul nostro Orizzonte, e fa i giorni parimenti più lunghi. Laddove quando si scosta dallo stesso Zodiaco s'innalza meno verso di noi, fa un giro meno lungo sul medesimo, e in conseguenza fa i giorni più brevi.

M. Che succede dunque circa il durare del giorno a quei che abitano sotto i Poli?

S. Succede, che abbiano un giorno continuato di sei mesi, ed una notte parimenti di sei mesi continui. La ragion è, perchè hanno per Orizzonte l'Equatore sopra, e sotto di cui stando in equal distanza lo Zodiaco, ed impiegando il Sole sei mesi interi a fare una metà dello Zodiaco, ed in altri sei mesi l'altra metà, ne vien per consenguenza, che gli abitanti dell'uno, e dell'altro Polo abbiano per sei mesi continui il Sole sopra il loro Orizzonte, e perciò giorno continuo, ed in conseguenza abbiano sei mesi di notte senza vedere il Sole.

M. Se i Popoli, che abitano i Poli, hanno sei mesi di giorno, e sei di notte, di grazia quali sono quei popoli, che hanno li giorni più brevi degli altri?

S. Sono quei Popoli, che sono posti sotto l'Equatore, perchè il loro più lungo giorno non è più di 12. ore, siccome pur è la notte.

M. Donde cavasi adunque la differenza de' giorni più, o meno lunghi rispetto a' quei popoli, che sono posti fra l'Equatore, i Tropici, ed i Circoli Polari.

S. Si cava dai circoli diurni, che fa ogni giorno il Sole più o meno grandi nel loro Orizzonte; e questi circoli diurni sono più o meno grandi, secondo che il Sole si trova in un punto dello Zodiaco più o meno al Zenit di questi paesi più, o meno sopra del loro Orizzonte, il che non è proprio unicamente del Sole, ma è comune a tutti gli Astri.

M. Come puossi sapere con qual proporzione cresca, e cali la lunghezza dei giorni, e delle notti rispetto un paese all'altro?

S. Si può saperlo benissimo mediante una Favola de' Climi, i quali come altra volta si è dimostrato sono 24. di mezz' ora, e 6. di Mesi.

M. Da che nasce una sì gran differenza nella lunghezza dei giorni dal grado 70 di Latitudine sino al Polo?

S. Ciò nasce dalla differente curvatura della Sfera?

M. Primachè il Sole spunti sull' Orizzonte, e dopochè è tramontato sotto il medesimo non fa forse un chiarore?

S. Si fa, e quel chiamasi Crepuscolo. Questo è la refrazione dei raggi tramandati dal Sole verso il nostro Emisfero, senza che l'illumini direttamente.

M. Cosa significa quella fascia oscura della notte compresa fra H O, A B, che non è lucida nè affatto oscura? (Fig.ª 1ª)

S. Questo, come si disse nella dimanda precedente, è il Crepuscolo. La A B è 18. gradi sotto dell' Orizzonte, e nel tempo che il Sole passa dall' Orizzonte H O, in A B nel circolo parallelo del giorno, i suoi raggi sono in parte rotti dall'

Atmosfera

Atmosfera, e così si ha una luce debole sinotantoche sia disceso sotto i limiti A B, e si lascia in una totale oscurità.

M. // Dunque vi è crepuscolo nel tempo che il Sole passa da X in R, da Y in S, e da Z in M, in que giorni, che il Sole descrive i circoli paralleli T R, E Q, e V W?

S. Vi è mentre si osserva, che in Londra quando il Sole è in T. vale a dire nel Tropico del Cancro, non vi è notte oscura. poichè il parallelo T R di quel giorno non tocca la linea A B, e non la toccherà ne un mese avanti, ne un mese dopo; vale a dire che non vi sarà notte oscura dagli 11. di Maggio fino ai 10. Luglio.

M. Dite la durata del Crepuscolo sul nostro Orizzonte?

S. Il Crepuscolo dura sul nostro Orizzonte, sinotantoche il Sole è dissosto del medesimo per 18. gradi, ed allora finisce. Ricomincia poi, quando questo è lontano altri 18 gradi del medesimo.

M. Quando si ha il più lungo Crepuscolo?

S. In Giugno, che dura due ore, e mezza la mattina, ed altrettante la Sera, dal che nasce che in quel tempo non vi sia notte totale.

M. Quando si ha il più breve Crepuscolo?

S. Si ha nel primo di 8bre, e nel decimonono di Febbrajo, che dura un'ora, e tre quarti in circa tanto la mattina, che la sera, poichè allora il Sole descrive de' paralleli, la cui distanza E O fra H O, ed A B. è minore, che in ogni altro tempo dell'anno.

M. Donde nasce questa differenza?

S. Nasce dall'Obliquità più, o meno grande del circolo diurno, che fa il Sole sotto dell'Orizzonte, perchè quanto più è obbliquo questo circolo tanto più lungo è il Crepuscolo.

M. In qual paese sono i più lunghi Crepuscoli?

S. Sotto i Poli, ove avendo questi abitanti una notte di sei mesi hanno pure un Crepuscolo di circa due mesi, tanto

quando il Sole si allontana dall'Orizzonte, quanto allorchè torna ad accostarsi, di modochè non hanno quei popoli di notte intera, che poco più di mesi.

M. Qual è la ragione di così lungo Crepuscolo?

S. Perchè l'obbliquità del circolo diurno, che il Sole consuma quasi due mesi a trascorrere l'intervallo di soli 18 gradi al disotto del loro Orizzonte sì nello scostarsi, che nel ritornare.

Articolo II

Del Meridiano.

M. Cosa è il Meridiano?

S. È un circolo, che passando per i Poli del Mondo, e per il Zenit di ogni paese, divide la Sfera in due Emisferi l'uno Orientale, e l'altro Occidentale. Su questo si trovano 1. Il numero delle ore ond'è composto il giorno più lungo in ciascun de' differenti paesi, che sono posti in gradi diversi di Latitudine. 2. Il Clima. 3. I gradi di Latitudine.

M. Perchè al Meridiano si dà tal nome?

S. Perchè quando il Sole arriva sopra di lui dimostra il Mezzodì.

M. Tutti i Paesi, che hanno lo stesso Meridiano hanno forse il mezzogiorno nella stessa ora?

S. Lo hanno! Quei paesi però, che non hanno il medesimo Meridiano, neppur hanno il Mezzodì alla stessa ora.

M. Qual è l'altra proprietà del Meridiano?

S. È quella di determinare non solo il punto della dimora, che fa una stella sopra o sotto l'Orizzonte; m'ancora di determinare la sua altezza.

Articolo III.

Dell'Equatore.

M. Cosa è

M. Cosa è l'Equatore?

S. L'Equatore è un circolo equalmente che l'Orizzonte distante dai Poli del Mondo, e divide la sfera in due equali Emisferi uno Settentrionale, e l'altro Meridionale. Egli è la misura del tempo, perchè il Sole scorre in un giorno di 24. ore tutti i gradi 360. di questo Circolo, ed inconseguenza 15. gradi in un'ora, e 15. minuti di grado in un minuto d'ora.

Articolo IV.

Dello Zodiaco.

M. Cosa è lo Zodiaco?

S. E' una grande fascia, che sega l'Equatore in due punti ad angoli obbliqui, discostandosi da quello per lo spazio di 23. gradi tanto per una parte che per l'altra.

M. Dite, qual pianeta percorre questo Circolo?

S. Il Sole, che lo percorre nello spazio di un'anno.

M. Cosa contiene questa fascia?

S. Contiene tutte le Orbite de' Pianeti, eccettochè quelle delle Comete, che se ne discostano notabilmente a cagione dell'incostanza della loro direzione.

M. Questa fascia non ha nel suo mezzo una piccola strada?

S. L'ha: e questa si chiama l'Ecclitica sù di cui sono segnati li dodici segni: L'Ariete cioè Toro, Gemelli, Cancro, Leone, Vergine, Libbra, Scorpione, Sagittario, Capricorno, Acquario, e Pesci: Ognun di questi corrisponde ad un mese dell'anno. Si annoverano da Occidente (ouest) in Oriente (est) per indicare l'annua carriera del Sole intorno alla Terra.

M. Ciascun de' suddetti segni in quanti gradi dividesi?

S. In 30, che corrispondono ai 30. giorni del mese la somma dei quali fa il numero di 360 gradi; essendo di 360 giorni, e più composto l'anno.

M. Qual effetto rispetto a noi produce il giro descritto giornal-

mente

mente dal Sole?

S. Produce la differenza del giorno, e della notte?

M. Qual altro effetto rispetto a noi produce il moto del Sole quando sullo Zodiaco allontanasi per lo spazio di 23. gradi dall' Equatore?

S. Quando si allontana dall' Equatore andando verso il Polo Artico per 23. gradi, ci dà l' Estate; ci dà poi l' Inverno, quando si discosta dal medesimo, andando verso il Polo Antartico. I quali due punti di distanza si chiamano i due Solstizj, accadendo quello dell' Estate li 21. di Giugno, e quello dell' Inverno li 21. di Decembre.

M. Se il Sole va di quà, e di là dell' Equatore convien adunque, che passi anche per l' Equatore medesimo?

S. Non v'ha dubbio anzi vi passa due volte all'anno, andando così da un' Emisfero all'altro.

M. Quanto al più si allontana il Sole dall'Equatore?

S. Dagli 11. di Marzo fino agli 11. di Giugno il Sole allontanasi da E in T. cioè per 23. gradi, e 30 minuti, o 344 leghe, e mezza sopra la superficie della Terra. indi dagli 11. di Giugno fino ai 12. di Settembre ritorna da T alla linea equinoziale E, donde passa in V, ove trovasi ai 10. di Decembre, e ritorna in E fino ai 10. di Marzo.

M. Come chiamasi quel tempo, in cui il Sole passa due volte all'anno da un' Emisfero all'altro dell' Equatore?

S. Si chiama Equinozio, perchè in allora si ha il giorno eguale alla notte. Gli Equinozj sono cadono uno li 21. di Marzo, che ci dà la Primavera, e l'altro li 21. di Settembre, che ci dà l' Autunno.

M. Quanto tempo impiega il Sole nell'allontanarsi per 23. gradi dall' Equatore, quanti ne impiega a ritornarvi?

S. Impiega 3. Mesi, e ci dà alternativamente le quattro Stagioni dell'anno, le quali succedono nel modo seguente.

Posto il Sole S. nel centro della Figura; ritorno al Sole, ma in una gran distanza, evvi l'orbita circolare della Terra, chiamato il Zodiaco, diviso in dodici segni ec. Si vede in questa

Orbita

Orbita la Terra in quattro differenti situazioni; la prima in Ariete ♈ la seconda in Cancro ♋ la terza nella Libbra ♎ la quarta in Capricorno ♑ Si fa al di dentro un circolo, nel quale sono notati i Mesi, e che fa vedere, in qual tempo dell'Anno la Terra si trova nelle differenti parti della sua orbita. Frattanto si vede, che la posizion della Terra medesima è un poco inclinata sopra il piano della sua orbita; valea dire che l'Asse della Terra N.S. non è perpendicolare al piano del suo moto; oppure (il che è lo stesso) non è parellelo all'asse di questo piano; ma forma con esso un'angolo equale all'angolo formato dall'Intersecazione di N.S. con A K. poichè si vede bene che A K. è sempre un diametro di quel Circolo, che fa sopra la superficie della Terra la separazione della Luce, e delle tenebre, e che in ogni luogo è perpendicolare al piano del moto della Terra, o parallelo all'Asse di detto piano. Ora nell'Asse della Terra in tal guisa inclinato è dappertutto parallelo a se stesso vale a dire, che gli angoli N.♈A nella prima, N ♋A nella seconda, N ♎A nella terza, ed N ♑A nella quarta situazione della Terra, sono tutti equali gli uni agli altri, e parimenti sono equali in tutte le altre situazioni della Terra nella sua orbita. L'inclinazione, o l'obliquità della posizion della Terra è di 66. gradi 30. minuti equale all'angolo N♈R ec...

Ora egli è evidente, che per cagione di questa inclinazion parallela della Terra, le parti meridionali, e settentrionali della medesima, ovvero i suoi Poli S, ed N. saranno ora più vicini, ed ora più lontani dal Sole, che alcuna volta se ne troveranno equalmente distanti; e in questa guisa si scorge, in qual maniera, e per qual ragione tutte le stagioni vengano procette.

Perchè 1.° nella prima situazione dell'Ariete ♈ verso li 10 di Marzo, e nella sua terza situazione in Libbra ♎ li 12. di Settembre, è cosa evidente, che il Sole dee illuminar la Terra da un Polo all'altro, ovvero che il Circolo il quale forma la separazion della luce dalle tenebre, dee passar per i Poli; e per conseguenza in distanze equali dall'Equatore E.Q.

(nel quale allor comparisce il Sole) il calor del Sole sarà uguale d'ambedue le parti. e così l'eguaglianza dei giorni e delle notti, unita ad una proporzion mediocre di calore formano le due stagioni dell'anno, che chiamansi la Primavera, e l'Autunno.

2º Nella quarta situazion della Terra nel Capricorno ♑ verso i dieci di Decembre allorche il Sole comparirà opposto al Cancro, è manifesto, che il Polo Settentrionale N, e tutte le parti che lo circondano fin alla distanza A, saranno più vicine al Sole di quel, che eranlo prima, e tutte le parti meridionali saranno più lontane da' di lui raggi perpendicolari: I raggi perpendicolari del Sole cadevanno sopra la Terra in K, che è lontano dall'Equatore Q verso il Nord venti tre gradi e 30 minuti, onde per conseguenza tutti i luoghi situati sotto la latitudine Settentrionale, e che ricevono i raggi del Sole più davvicino al loro Zenit, sentiranno un maggior grado di calore, e godranno più lungo tempo della luce durante il giorno, e conseguentemente avranno l'Estate, come in Londra, mentre frattanto tutti gli abitanti della latitudine Meridionale avranno il loro Inverno.

3º Finalmente nella seconda situazione della Terra in ♋ il Sole comparirà nel ♑; ond'è chiaro, che gli abitanti della parte Settentrionale saranno nell'oscurità, ed avranno il loro Inverno, come quelli delle parti meridionali l'avevano nella precedente situazione: vale a dire, che essendo più lontani dalla perpendicolarità dei raggi del Sole, e ritrovandosi sotto l'obbliquità dei medesimi, il calore è diminuito, come pure la duration della Luce, il che dee cagionare l'Inverno in tutta la Latitudine Settentrionale

M. In qual luogo si ritrova il Sole dopo questa rivoluzione, cioè a dire, dopo il giro, che ha fatto nello spazio di un'anno?

S. Si ritrova presso a poco nel medesimo punto dello Zodiaco, dov'era l'anno innanzi per incominciare da capo il suo solito corso.

M. È vero, che il Sole si accosta alla terra più in un tempo, che in un altro?

S. Si accosta

S. Si accosta alla Terra non solamente il Sole più in un tempo che in un'altro, ma anche tutti i Pianeti. Laonde quando è più vicino lo che succede ai 21 di Decembre, dicesi il Sole è nel suo Perigeo, quando poi è più lontano, lo che succede ai 21. di Giugno, dicesi, che il Sole è nel suo Apogeo. Ed ecco il Modo.

L'Orbita della Terra non è un Circolo, ma un'Ovale il cui diametro più lungo è S. ♑ nel quale trovasi il Sole: ma molto più vicino a ♋ ove sta la Terra durante l'Inverno, che a ♑ dov'ella è nell'Estate.

M. Quali effetti rispetto a noi produce i differenti siti, nei quali si trova il Sole sullo Zodiaco secondo le differenti stagioni?

S. Da ciò vien cagionata la diversa lunghezza de' giorni e delle notti. La differenza del caldo, e del freddo, che da noi si prova più, o meno grande in diversi tempi dell'anno, secondochè il Sole si accosta, o si discosta da noi: sebben all'Inverno essendo questo molto più vicino a noi che all'Estate, sentiamo il calor del Sole cotanto debole, e così gagliardo, e violento quando è nella maggior distanza dalla Terra. E di ciò la verità si vede allorchè si consideri.

1º Che non i raggi, che cadono sopra di noi; ma quelli, che sono riflettuti dalla superficie della Terra son que', che riscaldanci.

2º Che quelli, che cadono sopra di noi più direttamente, o che maggiormente avvicinansi alla perpendicolare, sono in maggior quantità e agiscono sopra di noi con maggior forza. Così nella Figura stessa i raggi del Sole nel più lungo giorno dell'Estate cadono sopra Londra sotto l'angolo T L O, nella Primavera, o nell'Autunno sotto l'angolo E L O, e nel mezzo dell'Inverno sotto l'angolo V. L G: e le quantità di questi angoli sono rispettivamente 65º 38º 30º 15º dunque la forza dei raggi del Sole in ogniuno di questi casi sarà proporzionata ai seni di questi angoli, che

sono 88294, 62251, e 25881, vale a dire, 10, 7, 5/10, 3 a un dipresso: poichè questi numeri sono in proporzione dei Seni TA, EB, e VC dei detti angoli. Quindi la quantità dei raggi, che cadono sopra il medesimo spazio della superficie della terra, è maggiore, o minore secondo che la loro obbliquità è più piccola, o più grande. onde per conseguenza il calor del Sole nell Inverno dev' esser più debole, perchè allora i raggi del Sole cadono più obbliquamente sopra di noi.

D'altronde 3.o i raggi del Sole passano attraverso una maggior parte dell' Atmosfera nell' Inverno, che nell' Estate (come scorgesi chiaramente considerando la Terra nella sua seconda, e quarta situazione, nella soprac-cennata figura) e perciò allora quando giungono a noi in L debbono esser più deboli, e meno caldi nel primo, e nell' ultimo caso.

Articolo V.

Dei Coluri

M. Cosa sono i Coluri?

S. Sono due Circoli poco noti, che dai Poli del Mondo sono tirati all' Equatore, che passando per li quattro punti cardinali dello Zodiaco, dividono la Sfera in quattro parti uguali, che corrispondono alle quattro stagioni dell' anno.

M. Perchè ad uno di questi circoli dicesi Coluro degli Equinozj, e l'altro Coluro dei Solstizj?

S. Si dice al primo Coluro degli Equinozj, perchè passa per li due punti Equinoziali, cioè per il principio di Ariete, e di Libra. Al secondo si dice Coluro dei Solstizj, perchè passa per li due punti solstiziali, cioè per il princi-

di Cancro, e di Capricorno, dove arrivato il Sole per qualche tempo sembra, che si fermi nello stesso Circolo senz'avvicinarsi, nè allontanarsi dall' Equatore.

Articolo VI
Dei Tropici

M. Cosa sono li due Tropici?

S. I due Tropici sono i due circoli minori distanti dall'Equatore 23. gradi, e mezzo. l'uno de' quali a noi vicino sotto di cui viviamo, dicesi Tropico del Cancro, perchè passa per la Costellazione del detto nome, e l'altro Tropico del Capricorno, perchè anche questo circolo passa per la Costellazione, a cui si dà tal denominazione.

M. Perchè li Tropici diconsi anche circoli solstiziali?

S. Perchè il Sole, quando è arrivato all'uno, o all'altro di questi due punti, sembra, che si fermi per tornare verso l'Equatore.

Articolo VII
Dei Circoli Polari, e Paralleli.

M. Cosa sono i due Circoli Polari?

S. Sono due Circoli paralleli anch'essi all'Equatore distanti dai Poli 23. gradi.

M. Cosa sono i Circoli paralleli?

S. Sono infiniti altri circoli paralleli anche questi all'Equatore, che gli Astri sembrano descrivere nel loro moto diurno intorno ai Poli del Mondo.

Lezione II.
Delle varie posizioni della Sfera

M. Quante sono le posizioni della Sfera?

S. Tre: Retta, Obbliqua, e Parallela.

Articolo I.°
Della Sfera Retta

M. Cosa intendesi per Sfera Retta?

S. Per Sfera Retta s'intende quella, nella quale i Poli del Mondo si trovano sull'Orizzonte, ossia l'Equatore è perpendicolare all'Orizzonte medesimo.

M. Che Popoli abitano questa Sfera?

S. L'abitano i Popoli posti sotto l'Equatore, cioè quei Popoli, che non hanno veruna Latitudine.

M. Come vedono gli Abitanti di questa Sfera ascendere, e discendere i Pianeti, e le Stelle?

S. Vedono questi tanto i Pianeti, che le Stelle ascendere e discendere perpendicolarmente all'Orizzonte le quali apparisconi descrivere de' mezzi circoli al di sopra dello stesso, ed altrettanti al disotto.

M. Gli Abitanti della Sfera Retta hanno i giorni uguali, o disuguali alle notti?

S. Hanno tanto i giorni, che le notti uguali per due ragioni. La prima è, perchè tanto l'Equatore, che i suoi Paralleli, che sono gli altri circoli della Sfera sono tagliati dall'Orizzonte in due parti uguali. La 2da è, perchè il Sole non uscendo mai fuori dell'Ecclitica, si ritrova sempre, o nell'Equatore, o in uno de' suoi paralleli.

M. Il Sole quante volte nell'anno è verticale agli Abitanti della Sfera Retta?

S. Due volte: cioè quando passa per il Zenit il 20 Mar. 20, e 22 Setbre, giorni nei quali descrive l'Equatore.

Articolo II.
Della Sfera Obbliqua

M. Cosa intendesi per Sfera Obbliqua?

S. Ver

S. Per Sfera Obbliqua s' intende quella, nella quale uno dei suoi Poli è innalzato al disopra dell' Orizzonte, e l'altro abbassato al disotto, in maniera che l'Equatore, e tutti li suoi Paralleli sono obbliqui all' Orizzonte.

M. Che Paesi sono posti sotto la Sfera Obbliqua?

S. Sono posti sulla medesima tutti quei paesi della Terra che non sono sotto l'Equatore, nè sotto i Poli; ma sono in una latitudine minore di 90. gradi.

M. Come gli abitanti della Sfera Obbliqua vedono ascendere, e discendere li Pianeti, e le Stelle?

S. Vedono ascendere i Pianeti, e le Stelle obbliquamente all' Orizzonte, e perpendicolarmente all' Equatore!

M. Come si succedono le Stagioni nella Sfera Obbliqua?

S. A quei paesi che sono posti ad uguale distanza di Latitudine; ma a parti opposte dell' Equatore vaka dire un verso Settentrione, e l'altro verso Mezzodì succedono le Stagioni sempre opposte, cioè l'Inverno di uno fa l'Estate dell'altro, la Primavera del primo, e l'Autunno del secondo.

M. Quali paesi hanno la stessa duratta di giorno, e la stessa stagione nel medesimo tempo?

S. L'hanno tutti quei paesi, che sono posti sotto lo stesso parallelo a qualunque distanza sieno gli uni dagli altri perchè avendo la stessa altezza di Polo tutti i Paralleli sono tagliati nella stessa maniera.

Articolo. III.

Della Sfera Parallela.

M. Qual dicesi Sfera Parallela?

S. Sfera Parallela si dice quella, nella quale i Poli sono lontani 90. gradi d'ambidue le parti dell' Orizzonte, ed in cui l'Equatore stesso serve di Orizzonte. Abitano questa Sfera, quelli, che sono posti sotto i Poli.

M. Gli abitanti della Sfera Parallela come vedono ascendere,

e discendere i Pianeti, e le Stelle?

S. Questi vedono tanto i Pianeti, che le Stelle descrivere Circoli interi tutti paralleli tra loro, e all'Orizzonte.

M. Il giorno, e la notte di che lunghezza sono nella Sfera Parallela?

S. Dura tanto il giorno, che la notte sei mesi.

Lezione. III.

Dell'Astronomia.

M. Quali si dicono Astri?

S. Astri si dicono tutti quei corpi celesti, che adornano il Firmamento.

M. Questi di quante specie sono?

S. Sono di due specie. Altri restano nel medesimo sito e si chiamano Stelle fisse; altri mutano luogo continuamente, e si chiamano Pianeti.

M. In quante classi si dividono i Pianeti?

S. In tre: in Pianeti primarj, secondarj, ed in Comete.

M. Quanti sono i Pianeti primarj, e secondarj sin ora conosciuti?

S. I Pianeti primarj sono dieci: cioè il Sole, Mercurio Venere, la Terra, Marte, Pallade, Cerere, Giove, Saturno Urano ed Erschel. I secondarj poi sinora conosciuti sono quattordici cioè la Luna ch'è il Satellite della Terra, i quattro Satelliti di Giove, i sette Satelliti di Saturno, e i due Satelliti di Erschel. Tutti questi sono Corpi opachi, cioè non luminosi per se stessi ricevendo, come la terra il lor lume dal Sole, che riflettano verso di noi. Nettuno

M. Perchè agli ultimi diconsi Pianeti secondarj?

S. Perchè fanno il giro loro intorno al Pianeta primario, a differenza dei primi, che lo fanno intorno al Sole.

M. Cosa sono le Comete?

S. Sono Astri del genere dei Pianeti primarj, poichè girano intorno al Sole, distinguendosi però dai Pianeti massimamente in questo, perchè restano per poco tempo

nello nostro

nelle nostre vicinanze, ed in quella del Sole, consumando altre molti anni, altre secoli prima di ritornarsi.

M. Cosa sono le Stelle fisse?

S. Sono tutti Corpi Celesti di ogni classe, e tutte le altre Stelle, che osserviamo senza eccettuare il Sole.

Articolo 1.

Del Sole.

M. Cosa è il Sole?

S. È un globo, che attrae a se efficacemente tutti i corpi celesti, e seli fa rivolger d'intorno in varie distanze a modo di circoli in orbite ellittiche non molto diverse dei cerchj.

M. Di che materia è egli composto?

S. Si crede comunemente, ch'egli sia composto del calore, e della Luce, perchè riscalda, ed illumina; nel che consistono le due principali di lui proprietà.

M. Di quanti miglia è computata la grandezza del Sole?

S. La sua grandezza non è stata ancora perfettamente calcolata: ma si sa di certo, che supera di un milione, e 400 mille volte quella della nostra terra, venendo calcolato il suo diametro di 7590.0 miglia, e la sua circoferenza di 2,388,512 miglia

M. Di quanti miglia è la sua distanza dalla Terra?

S. È lontano dalla medesima 81,000,000 ½ di miglia, crescendo questa, quando si ritrova nell'suo Apogeo, e diminuendo quando si ritrova nel suo Perigeo.

M. Quanti moti si attribuiscono al Sole?

S. Due: diurno, ed annuo, i quali poi sono apparenti.

M. In quanti giorni il Sole compisce il giro intorno al suo asse?

S. In 25. gni 0. 14, e 8. Mi.

M. Come gli Astronomi giunsero a calcolare il giro del Sole intorno al suo asse?

S. Giunsero a conoscerlo, ed a calcolarlo dal moto regolare

di alcune macchie, che videro, e che si vedono tutt'ora intorno al suo disco, delle quali non si sa la natura, essendo esse di color nero, superando quattro volte la superficie terrestre, essendosi alle volte numerate perfino cinquanta.

D. † Le macchie sudette non sono attaccate, ma unite al Sole come parti di esso mancanti di ogni splendore a guisa di scogli non infiammati.

Articolo II

Della Luna.

M. Cosa è la Luna?

S. La Luna è un pianeta secondario, che rischiara le tenebre della notte.

M. La Luna è molto lontana dalla Terra?

S. È essa fra tutti i corpi celesti la più vicina, e il di Lei moto relativamente alla terra, è il più veloce di tutti.

M. Intorno ci fa Ella gira?

S. Fa il suo giro intorno alla Terra in 27. ghi 7. Ore, e 43 minuti; nel qual tempo si trova una volta in congiunzione col Sole, ed una volta in opposizione.

M. Cosa è il Mese sinodico della Luna?

S. È lo spazio di 29. giorni 12. ore 44 minuti, e 3 secondi che impiega la Luna per porsi di bel nuovo fra la terra, e il Sole.

M. La Luna gira anche intorno il proprio asse?

S. Si: e questo moto della medesima da Occidente in Oriente lo fa nel tempo precisamente in cui si rivolge intorno alla terra. dal che ne avviene, che lien sempre rivolta a questa la stessa faccia.

M. Cosa sono queste Macchie che si vedono anche ad occhio nudo nel disco della Luna?

S. Sono Montagne, Valli, Mari Fiumi, e Vulcani.

M. La Luna è circondata dall'Atmosfera?

S. È circondata

M. Di quanti giorni è l'anno Lunare?

S.

M. † Le Macchie sudette sono attaccate al Sole?

M. La

M. La rivoluzione diurna della Luna intorno alla Terra è apparente, o vera?

S. È apparente, e questa apparenza trae origine dal moto diurno della Terra, col quale si rende ragione del levare della Luna ogni giorno ora più presto, ed ora più tardi.

M. La Luna è Ella un corpo luminoso oppur opaco?

S. È un corpo opaco, il quale non ha altra luce, che quella, che riceve dal Sole, e perciò ella non ha mai, se non la metà della sua superficie illuminata secondo la sua situazione per rapporto allo spettatore terrestre.

M. Queste diverse apparenze della Luna, o illuminazioni, come anche si chiamano?

S. Si chiamano Fasi Lunari.

M. Come si conosce la Luna crescente, e calante?

S. Si conosce col mezzo delle Fasi, che si trovano fra la Luna nuova, e la piena.

M. Quanti Miglia è lontana la Luna dalla Terra?

S. È lontana dalla medesima 206000 miglia.

M. La Luna è ella assai grande?

S. È quarantanove volte più piccola della Terra, avendo il di Lei diametro di miglia 1873. ½ cioè poco più della quarta parte del diametro della Terra, il quale è di miglia 6875 ½

Articolo III
Della Terra

M. Quanti moti si attribuiscono alla Terra?

S. Due: uno diurno, e l'altro annuo.

M. In quante ore la Terra fa il suo moto diurno intorno al suo asse?

S. Lo fa nello spazio di 24 ore; e siccome questo lo eseguisce da Occidente in Oriente produce l'apparenza del moto diurno da Oriente in Occidente del Sole, dei Pianeti, e delle Stelle Fisse.

M. In quanti giorni la Terra fa il suo moto annuo intorno l'Ecclitica?

S. Lo fa nell'intervallo di 365. giorni 5. ore 48. minuti, e 45. secondi, percorrendo lo Zodiaco. Questo moto è quello, che

produce l'apparenza del moto annuo delle Stelle fisse, e del Sole. È quello pure, che produce le stagioni differenti che noi godiamo, come pur, per mezzo dello stesso spiegansi con facilità le Stagioni, le direzioni, e le retrogradazioni dei Pianeti.

M. Qual è la Figura della Terra?

S. Ella è simile ad una Sfera rotonda schiacciata ai Poli, ed alzata all'Equatore.

M. Di quanti Miglia è la superficie della Terra?

S. Questa è di 148 ½ milioni di miglia quadrati.

M. A quanti miglia si estende la sua circonferenza?

S. Si estende a miglia 21600, li quali risaltano dai 360 gradi del circolo moltiplicati per 60.

M. E il suo Diametro?

S. Di miglia 6875 ½

M. E il suo raggio mezzano, cioè la distanza del centro a qualunque punto della superficie ugualmente, e lontano dal Polo, e dall'Equatore di quanti miglia risulta?

S. Risulta di 3437 4/5 Questo raggio è il modulo, che serve di scala per misurare le distanze dei corpi celesti.

M. Di quanti miglia è distante la Terra dal Sole?

S. È di 81 ½ milioni di miglia

Articolo IV.

Dell'Ecclissi

M. Cosa è l'Ecclissi?

S. È la mancanza di quella luce, che siamo soliti a vedere in un'Astro.

M. Quante sorte di Ecclissi specialmente si notano?

S. Due: uno totale, e l'altra parziale; e questi possono essere, o del Sole, o della Luna.

M. Quando accade l'Ecclissi del Sole?

S. Accade

S. Accade, allorchè la Luna si trova tra il Sole, e la Terra.

M. La Luna può Ella nascondere il Sole alla Terra tutto ad un tratto?

S. Non può: ma solo in una parte di essa, perchè il diametro apparente del Sole è più grande del Diametro apparente della Luna.

M. Da qual parte cominciasi il Sole ad ecclissarsi?

S. Comincia sempre questo ad ecclissarsi dal suo orlo occidentale: la ragion è perchè il moto della Luna essendo più veloce, che il moto apparente del Sole, e i moti di ambedue essendo diretti da Occidente in Oriente quello della Luna sorpassa quello della Sole.

M. Nell' Ecclissi solari la Terra perde forse tutta la Luce?

S. Ne perde una piccola porzione, perchè la Luna, che si frappone al Sole è molto più piccola della Terra.

M. Come fassi l'Ecclissi della Luna?

S. Si fa dalla posizion della Terra tra la Luna, e il Sole.

M. Come la Luna fa il suo giro intorno la Terra ogni mese non dovrebbe ella altresì in ogni mese accader l'Ecclissi del Sole?

S. Questo succederebbe, se in ogni mese la Luna si trovasse precisamente tra il Sole, e noi; ma siccome la Luna ha un corso, e un giro diferente da quello del Sole, perciò non si riscontra ogni volta direttamente tra il Sole, e noi.

M. L'Ecclissi della Luna accade nel suo novilunio, oppur nel suo plenilunio?

S. L'Ecclissi della Luna non può aver luogo, che ne' suoi plenilunj, cioè quando ella è in opposizione col Sole.

M. Quando si ha la più lunga Ecclissi della Luna?

S. Si ha, quando il Sole è in Apogeo, e la Luna in Perigeo; perchè in allora il cono dell'ombra è il più grande, che posa essere.

M. In qual parte della Luna comincia l'Ecclissi?

S. La Luna comincia ad ecclissarsi nel suo Orlo Orientale,

il che deriva dal moto più veloce nella sua orbita, di quello, che il Sole non sembra camminare sull' Ecclitica; ed in conseguenza deve riscontrare l'ombra della Terra secondo la direzione del suo moto, il quale è da Occidente in Oriente.

Lezione IV.
Dei Sistemi del Mondo.

M. Che s'intende per sistema del Mondo?

S. S'intende la disposizione dell'Orbite planetarie

M. Quali sono le opinioni degli Antichi sulla disposizione de' Corpi Celesti?

S. Supposero la maggior parte di questi la Terra immobile nel centro del Mondo, e che tutti i corpi celesti giraßero intorno alla stessa, come sembra apparentemente.

M. Fra gli Antichi chi è stato quello, che sostenne più di tutti l'immobilità della Terra? Problem

S. Tolommeo, il quale pose la Terra immobile nel centro del Mondo, e pose gli altri Pianeti intorno a Lei coll'ordine seguente, cominciando da quelli, che crede più vicini alla Terra la Luna, Mercurio, Venere, il Sole, Marte, Giove, e Saturno.

M. Chi propose la mobilità della Terra?

S. Copernico, che ammise il moto di rotazione della medesima intorno al suo asse, il che rese inutili tutte quelle prodigiose velocità nei moti dei Corpi Celesti, che erano nel sistema dell'immobilità della Terra. Problem

M. Questo Filosofo oltre il moto diurno della Terra, non ammise anche il moto periodico, ch'Ella fà sull'Ecclitica?

S. Lo ammise per spiegare con più facilità il fenomeno delle Stagioni, e delle retrogradazioni dei Pianeti, le quali sono pure apparenze.

M. In quante ore la Terra fa il suo moto diurno, ossia

di rotazione

di rotazione intorno il suo Asse da Oriente in Occidente?

S. Lo fa nello spazio di 24. ore.

M. E il periodico?

S. Il periodico poi lo fa nello spazio di un' anno scorrendo la sua gran orbita intorno al Sole, ossia la stessa carriera dell' Ecclittica.

M. Come spiegasi il moto diurno, o apparente degli Astri?

S. Si spiega col mezzo del moto diurno della Terra da Occidente in Oriente, come quello delle Stelle, e del Sole

Lezione V.

Dello Scioglimento di alcuni Problemi Sferici Astronomici.

Problema I. M. Come si saprà dire in qual luogo dell' Ecclitica si trovi il Sole in questo dì li 20, o 25. Luglio?

S. Per venire al vero di tal verità. 1. Si segni il giorno e il Mese proposto sull' Orizzonte. 2. Si ritrovi dirimpetto il grado preciso della Costellazione corrispondente al mese proposto, in cui trovasi nel tempo dato, il Sole. 3. Si noti questa costellazione, e questo grado sopra l' Ecclitica, che ivi appunto dev' essere allora il Sole, o per lo meno ne sarà poco lontano.

Problema II. M. Come si troverà l' Ora in cui nasce, e tramonta il Sole in qualsivia paese?

S. Si troverà. 1. Sapendo, a qual ora levi il Sole nel luogo, dove si è. 2. Guardando quante volte entra il 15. nel numero dei gradi di Longitudine dal proprio paese fino a quello di cui si cerca, e quante volte vi entra il 15. tante ore di differenza vi saranno dal levar del Sole dal luogo proprio a qualunque dato.

Problema. III. M. Come si conoscerà di quante ore sia il giorno più lungo di qualsivoglia paese?

S. Si conoscerà facilmente. 1. Cercando prima in qual grado di Latitudine sia il paese proposto. 2. Guardando secondariamente sotto qual clima sia, e quanti climi vi sieno tra il paese dato, e l'Equatore. 3. Ciò fatto si vedrà, che di tante mezz'ore è il più lungo giorno del paese in questione, che non è il giorno più lungo dell'Equatore, ov'è sempre di 12. ore.

Problema. IV. M. Ora a Pirano sono dieci ore di mattina, come all'uso della Sfera rivelasi, qual ora sia in qualunque altro luogo?

S. Si collochi 1. Pirano sotto del Meridiano dopo aver messo il Polo alla conveniente altezza a tenore del Problema sciolto nella prima parte. 2. Sia la freccia dell'Orivolo sull'ora precisa del giorno in cui si fa l'operazione. 3. Si faccia girare la Sfera sull'asse sino a tanto che il luogo in questione cada sotto del Meridiano, e la freccia del Quadrante, dove si fermerà, allora mostrerà, qual ora precisa ivi sia.

Problema. V. M. Come si conoscerà l'ora, che fa in qualunque paese proposto, allorchè è mezzodì nel luogo, ove siamo?

S. Si conoscerà. 1. Ponendo la freccia della piccola bussola sul Mezzodì. 2. Facendo girare la Sfera di maniera, che il luogo ove si è, si trovi sotto il cerchio del Meridiano. 3. Ciò fatto, girando nuovamente la Sfera, finchè il luogo proposto arrivi pur sotto del Meridiano. 4. Allora si guardi la freccia, che segnerà l'ora, che fa il punto nel luogo dato.

Glob.

Problema. VI. M. Dato il giorno, e l'ora di un qualche paese, come si troveranno sulla Sfera i paesi, che abbiano il Mezzodì nel medmo tempo?

S. Si troveranno facilmente. 1. Alzando il Polo a misura della Latitudine del luogo, in cui si è. 2. Mettendo il luogo sotto del Meridiano, facendosi cadere la freccia del circolo orario sull'ora del giorno indicato. 3. Girando il Globo sul proprio asse sino tanto che la freccia cada sull'ora 12. superiori. 4. Tenendo immobile il Globo in tal situazione, si noti esattamente i luoghi posti sotto tal Meridiano, nei quali il Mezzodì cadrà all'ora medesima.

Problema. VII

Problema VII. M. Come puossi rilevare in ogni tempo la lunghezza dei giorni, e delle notti di qualunque luogo ci piaccia?

S. Si rileva facilmente. 1. Alzando il Polo a misura della Latitudine del luogo proposto. 2. Cercando per mezzo del Problema sciolto nella prima parte il grado dell'Ecclitica occupato in quel tempo dal Sole. 3. Mettendolo questo parallelo all'Orizzonte verso Levante. 4. Ponendo, quindi la freccia del quadrante sulle 12. ore di sopra. 5. Facendo girare il Globo, sinotantochè il grado suddetto dell'Ecclitica tocchi, e si combacci col lato Occidentale dell'Orizzonte. 6. Osservando finalmente, quante ore avrà scorse la freccia del Quadrante dalle 12. à questa parte, daranno allora la lunghezza desiderata del giorno, restando il resto per l'estensione della notte.

Problema. VIII. M. Supposta la durata dei giorni più lunghi in qualunque paese piaccia, or si dimanda in qual altro luogo sieno i giorni della lunghezza medesima?

S. Per venire al chiaro di tal verità. 1. Si addatti il Globo a tenore del problema già altre volte sciolto. 2. Si trovi il grado di Latitudine, sotto di cui vien ad essere il luogo, ed il giorno dell'assegnata lunghezza. 3. Segnandolo sul Globo si faccia questo giri, ed osservansi, quali sieno quei luoghi che verranno a passare sotto il segno sudetto, poichè saranno quelli appunto, che si è prefisso di ricercare.

tutto

Dettati ed esemplari

~~Dettatura ed esemplari~~

Dettati ed esemplari

Dettati ed esemplari

Dettati

~~Dettati~~

~~Dettati ed Esemplari~~

3

ap. guen se no,

N.o 1.

La sensibilità è una bella virtù del cuore umano, essa nobilita chi la possiede, rende l'uomo capace di qualunque sforzo e di qualunque sacrifizio, a sollievo della misera umanità. fatto fatto

N.o 2.

È nostro dovere di soccorrere quegli, che ne hanno di bisogno, e con-
vien farlo anche quando siamo certi che non ne saremo ricompensati.
Colui che fa il bene soltanto quando ne spera una ricompensa agi-
sce per interesse, e non merita d'esser chiamato benefico. fatto

N.o 3.

La Religione fortifica i deboli nostri occhi quando noi innal-
ziamo lo sguardo verso il Cielo, per penetrare nei secreti della
Creazione e comprenderli; essa regola ed assicura l'idea che la
nostra ragione si forma del Creatore, e ci persuade della somma
sua bontà verso di noi. fatto

N.o 4.

Le stagioni si cambiano e rinnovano le nostre forze e la nostra atti-
vità. Le meteore si formano nell'aria e ci manifestano la somma
potenza del Creatore. L'intelletto dell'uomo è troppo debole e
troppo limitato, per conoscere Dio, e comprendere la sua in-
finita grandezza. fatto

N.o 5.

La religione dispurde la nebbia dell'ignoranza, la quale ci nasconde Dio, che pure è presente in ogni luogo. La preghiera innalza l'anima nostra al Creatore ed a lui l'avvicina. L'uomo cerca la saggezza e distrugge spesso la verità. fatto

N.o 6.

La speranza consiste in un piacere, che prova l'anima nell'immaginazione di un bene creduto vicino. Questo affetto viene eccitato dalla conoscenza del bene stesso. È desso il conforto degli infelici segnatamente quando è posta in Dio. fatto

N.o 7.

Virtù si chiama il coraggio di far il bene senza esservi eccitati dalla speranza di ricompensa. Egli altresì deve venir praticato spontaneamente e deve costarci qualche sacrifizio, poiche il bene che noi facciamo, senza che il farlo ci costi lo sforzo di vincere o contrariare qualche nostra passione, non merita il bel nome di virtù. fatto

N.o 8.

L'uomo vive di è contento della sua esistenza, ma egli non potrebbe goderne se fosse solo. Quello che egli

reca maggior piacere, è il sapere, ch'egli appartiene ad altri esseri della medesima specie, coi quali partecipa il godimento di tutte quelle cose, che il benefico Dio dona a tutte le sue creature. fatto

A.° 9.

L'armonioso canto del rossignuolo, il balsamico odore delle rose, la soave aria di primavera, il maestoso rimbombo del tuono, tutte queste meraviglie della Creazione destano scosciente all'uomo, che non si dà la cura di considerarle. fatto

A.° 10.

Il Creatore accese le innumerabili stelle, che nella tacita notte brillano sopra di noi e vibrano i loro raggi dall'immisurabile azzurra volta del Cielo che chiamasi firmamento. Egli conserva l'ondeggiante globo terrestre il quale si aggira intorno al magnifico sole in ordine sorprendente e perenne. fatto

A.° 11

Soltanto nella virtù possiamo noi trovare la guida infallibile, che ci conduce alla saggezza. Dio è adorabile non solo pei benefizj che a mani colme versa incessantemente sopra di noi, ma anche per gli stessi mali apparenti, di cui ci aggracia per provare la nostra virtù. fatto

N.o 12.

Se una forza irresistibile ci costringesse a far il bene, la virtù non sarebbe un merito, e se noi non ci amareggiassimo il godimento della vita dei piaceri coll'abuso, noi non saremmo mai infelici; ma non esisterebbe neppure la libertà, che forma una delle più eminenti qualità dell'uomo. fatto.

N.o 13.

Il lavoro e la fatica fortificano lo spirito, e rendono robusto il corpo, essi aumentano il genio per le belle arti, e mantengono l'uomo sempre di buon umore. Al contrario l'ozio e la pigrizia indeboliscono le forze del corpo, assopiscono lo spirito, e lo fanno cadere nella noja e nella malinconia.

N.o 14

Trattate sempre i vostri genitori e maestri con amore e rispetto; non vi opponete giammai ai loro suggerimenti e consigli, ma seguiteli con fiducia, certo ch'essi ne sanno più di voi, e che nel correggervi altro oggetto essi non hanno, che il vostro bene temporale e spirituale.

N.o 15.

Tutto quello che si deve fare merita d'essere ben fatto. Chi lavora con zelo ed attività, ne avrà presto o tardi un abbondante ricompensa. L'uomo che desidera di raccogliere, è premuroso di seminare. Il lavoro e l'applicazione sono la semina, e l'utile e le cognizioni che si acquistano è la raccolta.

N° 16.

La ragione insegna l'uomo ciò ch'è buono o cattivo, utile o nocivo, degno di lode o di biasimo. Bisogna perciò prestar grande attenzione alla voce di questa ragione, che si chiama anche la coscienza, ed essa ci farà conoscere sempre ed in qualunque caso ciò che dobbiamo fare per piacere a Dio ed alle oneste persone.

N° 17.

Tutte le nostre buone qualità perdono il loro merito quando noi stessi le lodiamo. Bisogna essere buoni e virtuosi adempiere esattamente i propri doveri, e lasciare che gli altri giudichino di noi, non dalle nostre parole, ma bensì dalle nostre azioni.

N° 18.

Le persone cattive e maldicenti sono talvolta utili nella società, poichè le conseguenze del loro stravagante carattere ci forniscono un esempio, che noi dobbiamo sfuggire, per evitare di essere anche noi disprezzati ed odiati come essi lo sono.

N° 19.

Conviene sapportare i difetti degli altri con pazienza e moderazione. Noi dobbiamo ricordarci che anche noi abbiamo delle debolezze, delle quali desideriamo d'essere compatiti. Tutti gli uomini possono fallare, e fallano effettivamente, è quindi loro dovere di riconoscere le proprie mancanze, e di emendarsene.

N.° 20.

Noi dobbiamo scusare i difetti del nostro prossimo ogni volta, che ci si presenta l'occasione di poterlo fare. Chi parla bene degli altri, troverà facilmente qualcuno che parlerà bene di lui. Conviene fare e dire per gli altri quello, che vorremmo, che essi facessero o dicessero per noi.

N.° 21.

Noi dobbiamo evitare premurosamente tutto ciò che cagiona ad altri dispiacere e danno. Chi è saggio evita l'altrui inimicizia. E ancor più premurosamente conviene evitare ciò, che a noi stessi reca danno e fastidio. L'esperienza è una maestra che vende a caro prezzo le sue lezioni.

N.° 22.

La forza delle cattive abitudini rassomiglia ad una catena di ferro, dalla quale noi siamo trascinati a commettere disonestazioni. Questa forza è tanto potente sull'uomo, che la ragione, la religione e gli stessi castighi non bastano a distruggerla. fatto

N.° 23.

Gli uomini cattivi, che si dicono nostri amici, si allontanano da noi ad ogni soffio di vento contrario, ma l'uomo onesto e dabbene resta fermo nelle sventure della vita, che sono le disgrazie. La voce amicizia non può sussistere che fra persone virtuose e di carattere eguale.

N.° 24.

Fra tutte le creature, che abitano la terra, soltanto l'uomo può riflettere, egli è il solo che possa esaminare, e ammirare la natura di tutte le cose, e riconoscerne l'utilità per servirsene come più li piace. Egli è altresì il solo, che possa, e debba ringraziare la sommia bontà del Creatore, che fece tante belle cose per sua uso, e vantaggio.

N.° 25.

Il pentimento di tutta la vita non basta talvolta a riparare le funeste conseguenze di una cattiva azione. L'ingratitudine degli uomini non deve farci tralasciare di adempiere i nostri doveri, di ajutar quelli, che ne hanno bisogno, e di praticare la virtù.

N.° 26.

Colui che ci scopre liberamente, e senza asprezza i nostri difetti quando siamo soli, e che li scusa in nostra assenza in faccia di persone maligne, e maldicenti, che ci avverte dei pericoli che ci sovrastano, e che ci soccorre quando le disgrazie ci opprimono: quello è il nostro vero amico, che merita tutta la nostra fiducia, e tutta la nostra stima.

N.° 27.

La moderazione è una sorgente feconda, e perenne di piaceri. Chi vive a norma delle sue leggi, è certo di conservare la salute del corpo, e la serenità dello spirito, gode una dolce sempre eguale allegria, e non abbisogna neppure di una grande fortuna.

N.o 28.

La pratica della virtù è certamente molto difficile da principio, eppure costa che noi ci avvezziamo a seguirne le massime e i precetti, essa non solo ci divien facile, ma grata e piacevole altresì ci riesce in guisa, che non potremmo anche volendo deviare dalla medesima.

N.o 29.

Lo spirito d'un uomo pigro rassomiglia ad un campo incolto, questo o non produce nulla, ovvero produce soltanto spine e sterpi, quelli parimenti o non pensa a nulla, ovvero se pensa, l'oggetto dei suoi pensieri è qualche sciocchezza, o qualche malvagia azione.

N.o 30.

Niuna cosa spaventa tanto l'uomo, quanto la superstizione. I superstiziosi temono di tutte le cose, e perfino i sogni concorrono talvolta a turbare la loro tranquillità. Bisogna quindi avvezzarsi a non prestar fede ai racconti, che possono dar motivo alla superstizione.

N.o 31.

Fu interrogato un savio quando avesse incominciato a pensare a operare ragionevolmente, al che egli rispose: Da quel tempo che in cui ho principiato a conoscere me stesso. Egli volle insegnarci con tale risposta, che non bisogna avere una falsa opinione delle nostre buone qualità, e che bisogna applicarsi per imparare a conoscere i propri difetti.

N.to 32.

Le opere di Dio possono servire da se stesse, e senza l'ajuto di alcun maestro, di vera istruzione per l'intelletto e pel cuore dell'uomo. Non è possibile considerarle attentamente, senza ammirare la sapienza del Creatore, senza adorare la sua somma bontà verso di noi, e senza prefiggere di voler diventare buoni o cattivi.

N.to 33

La salute è uno dei più preziosi doni fattoci dalla divina Provvidenza, e colui che per noncuranza, o per soddisfare ai propri capricci si espone al pericolo di perderla, agisce contro le divine disposizioni, e merita quindi di essere severamente castigato.

N.to 34.

La vera gratitudine non consiste in semplici parole, ma bensì in azioni, che sieno atte a promuovere il ben essere di coloro, che ci fecero del bene, e verso i quali ci protestiamo obbligati: ayò" ni, che procurando il piacere ed il vantaggio del nostro benefattore, lo convincano della nostra riconoscenza, e sieno il sicuro contrassegno di un animo memore dei benefici ricevutti.

N.to 35.

Non è in nostro potere di dirigere il destino a seconda delle no" stre brame! La fortuna si compiace qualche volta le persone oneste ed innocenti, più di quello, ch'essa suol fare cogli uomini

cattivi, di poca morale. Una virtuosa rassegnazione è l'unica risorsa in tale caso.

N.° 26.

Somamente ingrati sono quelle persone, che godendo di una mediocre fortuna, e di una prospera salute prorompono in lagnanze contro le divine disposizioni, ad ogni dispiacere che loro accade, di dover soffrire. Costoro meriterebbero di essere effettivamente privati di quel bene, che non sanno godere, e che mostrano di non apprezzare.

N.° 27

Il vero merito dell'uomo consiste nell'esercitare nobili, e generose azioni, che abbiano per oggetto il ben essere, e la felicità dei suoi simili. Colui che ha la virtù di praticarla nel silenzio, e senza attenderne altra ricompensa, che l'approvazione del proprio cuore, ha raggiunto il più alto grado di perfezione, a cui aspirar possa la debole umanità.

N.° 28.

Società si chiama lo stato, in cui si sono riuniti gli uomini per sostenersi vicendevolmente nei loro bisogni, e per impedire ai perversi di commettere impunemente il male. L'interesse nostro particolare deve quindi impegnarci a conservare il buon ordine, e l'armonia di questa società.

N.° 29.

La morale consiste nel non far il male, e nel rendere il bene che ci è stato fatto. La pratica di questa morale costituisce l'uomo onesto, ma essa non è ancora tutto. Fa duopo d'uopo che l'uomo sappia fare dei sacrifizj generosi, cioè, senza speranza di essere giammai ricompensati. Questa è virtù, vale a dire quel coraggio di essere utile ai suoi simili gratuitamente, ed anche con tro il proprio interesse.

N.° 30.

Conviene guardarsi dalla collera ed evitare tutto ciò, che può dargli occasione, non solo per se stessi, ma per gli altri ancora. L'uomo collerico rassomiglia ad un animale feroce che non conosce freno alcuno, e che lacera e dilania tutto ciò, che può ~~satt~~ satollare la sua rabbia crudele.

N.° 31.

Quantunque noi non possiamo vedere Iddio, quale egli è effettivamente, possiamo però riconoscere la grandezza, l'onnipotenza e la somma bontà verso di noi, osservando le sue opere ammirabili e stupende. Queste ci danno la consolante ~~noti~~ certezza ch' Egli prende cura di noi continuamente, come un amoroso e provvido padre.

N° 112.

La cosa più bella e più pregiabile che l'uomo prapeggia è un buon cuore, mentre questo la rende sensibile e capace di gustare la felicità. L'unica felicità possibile sulla terra consiste però: nella perfetta salute del corpo e nella serenità dello spirito.

N° 111

Nell'essere contento del proprio stato, trova l'uomo tutta la felicità promessa in questo mondo. Siccome però ognuno non può togliere con forza alla fortuna ciò, ch'essa non gli offre spontaneamente, è prudenza di regolare i proprj desiderj in guisa, ch'essi non ricerchino mai ciò, che non prapeggiono o che non potrebbero ottenere. fatto

N° 115.

Noi dobbiamo essere cauti nel giudicare, e lenti nel prensare male degli altri. Quasi tutte le cose hanno diversi aspetti nei quali possono essere considerate. Il savio non azzarda il suo giudizio sopra cose, ch'egli non abbia prima considerate in tutti i di loro diversi rapporti affine di non ingannarsi. fatto

N° 116.

Tutti gli uomini son figli di un padre, e questo padre è Dio, per conseguenza tutti si devono ~~amare~~ l'uno l'altro amare come fratelli. Chi odia il suo fratello non ama certamente Iddio.

N.o 117.

Tutto ciò che deve essere fatto, merita che venga fatto bene, cioè con diligenza, sollecitudine ed attività. Ma tali qualità sono l'opera delle primitive abitudini.

N.o 118.

La sola nobiltà della nascita non dà veruno diritto alla preminenza; ma unita questa alle cognizioni, all'abilità ed a nobili azioni, può guadagnarsi la stima e l'amore degli uomini intelligenti. fatto

N.o 119.

Nelle nostre azioni dobbiamo essere sinceri e fedeli, poichè dalla ~~fedeltà~~ fedeltà nostra verso gli uomini si può riconoscere la nostra fedeltà verso Dio. fatto

N.o 30.

Tutte le cognizioni, che noi acquistiamo, ci riescono utili, se bene le impieghiamo. Colui che anche non molto imparò, trova certamente occasione, durante il corso di sua vita, d'impiegare quel poco che ha imparato. fatto

N.o 31.

La sincerità tiene il primo luogo tra le virtù civili. In molti casi è permesso di tacere la verità, ma in veruno caso è permesso di dire la bugia. fatto

N.o 52.

Sii sempre alla virtù fedele, e piangi cogli afflitti! Da del tuo, per quanto puoi ai poveri! Sii laborioso: solleva il tuo cuore verso Dio, al quale i venti ed il mare obbediscono! Eleggi piuttosto la miseria e la morte, che il vizio. La gloria, l'abbondanza, la pompa e gli onori sono meschine cose in confronto della tranquillità del cuore. fatto

N.o 53.

Pensa sovente al tuo fine. Le umane grandezze qual ombra spariscono. Ti rammenta che polve tu diverrai, e questo pensiero farà che tu viva da saggio. fatto

N.o 54

La maggior dignità di un uomo consiste nell'essere giusto e ragionevole. Non basta ch'egli abbia la volontà di fare tutto ciò che richiede il dovere e la coscienza, ma che effettivamente lo faccia nel miglior modo possibile. fatto.

N.o 55.

L'ajutare il prossimo nelle sue necessità è nostro dovere, ancorchè nulla avessimo a sperare od a temere. Vi è una legge che all'intelletto ed al cuore parla: Ajuta ove ajutar puoi. fatto

N.o 56.

Mediante la diligenza ed il lavoro potrassi acquistar onori e beni, ma la vera felicità non si perviene che pel sentiero della virtù. L'ottimo nostro padre celeste per alcun altro motivo

fatto

ci casliga, che per farci rāvedere dei nōstri errori e per farci di
ventare sempre migliori. fatto
A.o 57.

La vera felicità dell'uomo su questa terra consiste nel godere
perfetta salute del corpo, e pace e tranquillità dell'anima fatto
A.o 58.

La bella virtù della pietà verso i miserabili non potrebbe aver
luogo se non vi fosse miseria. Iddio volle che in questo mondo vi
fossero poveri e ricchi, affinchè beneficenza e misericordia potes-
sero venir esercitate. fatto fatto
A.o 59.

La virtù d'una fanciulla non consiste negli ornamenti esteriori,
ma bensì nella sua innocenza, poichè l'attrattiva non viene
causata dalla sola bellezza, ma dalla modestia e dalla
costumatezza. fatto
A.o 60

La contemplazione dell'immensità, della bontà, e della sapien-
za del Creatore somministra al nostro intelletto degne occu-
pazioni, onde conoscere il vero ed il bene. Questa cognizione
purifica la nostra volontà e promuove in noi una tale
contentezza, senza la quale non può gustarsi felicità. fatto
fatto

N.° 61.

La civiltà è una porzione importante dell'arte di saper ben vivere. Essa non costa molto, e pure ha gran valore. Chi onora gli altri, ne riporta d'ordinario il contraccambio. fatto

N.° 62.

La moderazione è la più pura sorgente del piacere. Quello che ad essa resta fedele garantisce la propria salute dell'anima e del corpo. gusta una dolce allegrezza risparmia molte inutili spese. fatto.

N.° 63

Il povero che gode la tranquillità della coscienza, è molto più felice nell'umile sua capanna, che un ricco lacerato da interni rimorsi, sì, benchè viva fra gli agj e nell'abbondanza entro a magnifico palagio. fatto

N.° 64.

La virtù è figlia del Cielo. Beato colui, che l'ama fin da fanciullo. Tranquilla sarà la sua gioventù, gioconda la sua virilità e scevra di rimorsi la sua vecchiaja. fatto

N.° 65.

Prima di biasimare l'altrui condotta esamina bene te stesso, e pensa se la tua sia affatto esente da qualunque motivo di biasimo. fatto

N.o 66.

Una grande ignoranza regnerebbe in quello, che dal vestito giudica del merito degli uomini. Un abito pomposo copre sovente un corpo, entro cui si trova un anima sozza; e spesso al contrario sotto rucida gonna albergo un nobil cuore. fatto

N.o 67.

Un uomo sensato e ragionevole non e mai ozioso. Se non ha che fare pensa a ciò che fece ed a quali utili occupazioni potrebbe dedicarsi. fatto.

N.o 68

La quotidiana esperienza insegna quanto giovi sapere frenare la lingua. Poche parole sono talvolta l'origine di molti mali. Massima importantissima dee essere per ognuno quella di tacere, quando. d'altri non potesse dir bene. fatto

N.o 69.

Le disposizioni della divina Provvidenza sono sempre saggie ed adorabili, tutto che al corto umano intendimento qualche volta tali non compariscano. Alla volonta di Dio dobbiamo sottoporsi con santa rassegnazione. tutto. fatto

A.° 70.

La gratitudine è il contrasegno di un buon cuore. Le persone riconoscenti rassomigliano ad un campo di fertile terreno, e si rendono più di quello che hanno ricevuto. Colui che può dimenticare i benefizj che gli furono fatti si rende indegno di riceverne degli altri. L'uomo che può restare indiferente verso il benefatore, è sfornito ~~di tutte~~ della più bella di tutte le qualità che è la sensibilità. fatto

A.° 71.

Le lettere sono formate da tre sorta di linee, che si chiamano: l'asta, filetto e linea curva. L'asta è la linea fondamentale e la base di tutte le altre lettere. Il filetto è quella linea fina, che serve a principiare ed a finire le altre e ad unire le une alle altre. La linea curva serve per la formazione delle lettere rotonde. fatto

A.° 72

Si deve tener la penna con le tre prime dita, cioè: pollice, indice e medio, i quali non devono esser troppo slungarsi, nè tenersi curve con troppa durezza; ma devono essere dolcemente pieghevoli. Le altre due dita siano alquanto ricurve entro la mano, e queste appoggiare sopra la carta leggera

mente, accio possano scorrere con agevolezza, ed obbedire alle prime. fallo

N° 73.

Se viver lieto eternamente vuoi, non temer quel che tu fuggir non puoi. Non far oltraggio a chi ti fu scortese, che Dio per lui vendicherà le offese. Lascia di te la cura al Re del Cielo Se vuoi viver contento al caldo ed al gelo. L'uomo disperato il mal lontano chiama, e quando l'ha vicino fuggirlo brama.

N° 74.

La gratitudine e il contrassegno d'un buon cuore

N° 74.

Se il povero che batte alla tua porta, e fa risuonare sotto alle tue finestre i lamenti della fame e della nudità. Deh! non chiudere le orecchie alle sue compassionevoli grida, e non respinger la mano che si stende verso di te.

N° 75.

L non
non

d

II Semestre.

5. Nerone. Egli fù pessimamente educato. Sua madre Agrippina non volle, che studiasse Filosofia, come scienza inutile ad un principe. Seneca suo maestro eccelente Scrittore di morale, vile Cortigiano, non si prese gran cura d'istruirlo con insegnamenti degni della sua Filosofia. Nerone sapeva tuttociò, che la scultura, e la pittura hanno di più eccelente, aveva cognizione esatta di tutte le belle arti: fù buon musico, buon cocchiere buon Istrione e pessimo Principe. Fanno raccappricciare d'orrore i misfatti di questo mostro, carnefice del suo maestro, della sua moglie, e di sua madre, ed incendiario di Roma. Questo è il primo Imperatore persecutore de' Cristiani. Ma siccome nel tempo stesso ei perseguitava tutto il genere umano, da tutte le parti si eccitò la ribellione contro di Lui. Ebbe avviso, che il Senato l'aveva condannato a morire, ed egli stesso si uccise. Corbolone fece tutto l'onore di questo Regno colle vittorie contro i Parti, e contro gli Armeni. Nerone regnò 13 anni: con lui restò spenta la famiglia de' Cesari.

6. Galba. Otone. Vitellio. Morto Nerone ogni esercito fece un Imperatore.

Galba fattosi odioso ai Romani per l'abuso, che facevano tre suoi indegni confidenti dell'autorità

che si erano usurpata con un colpo di Spada nella gola fu ucciso nella gran piazza di Roma.

Otone proclamato dai militari Imperatore, ne estorse l'approvazione del Senato, che niente il desiderava. Per non cadere in potere di Vitellio suo competitore si uccise con un pugnale.

Vitellio Figlio di un ciabattino gran crapulone ubriaco, lascivo, vile, e crudele si rende abominevole, ed odioso a tutti: Dopo otto mesi di Regno termina i suoi giorni per man di un carnefice, che dopo uno strazio crudele del suo corpo fatto lentamente a brani lo gettò nel Tevere.

7. Vespasiano, e Tito. L'Impero da sì gran tempo afflitto da una serie non interrotta di Principi bizzarri, imbelli, e tutti crudeli si riposò sotto Vespasiano. Ma gli Ebrei furono ridotti all'estremo. Gerusalemme fu presa, ed arsa. Ci regnò 9 anni.

Tito figlio, e successore di Vespasiano diede al Mondo una breve allegrezza, e i suoi giorni, ch'ei credeva perduti, quando non erano contrassegnati da un beneficio precipitarono troppo veloci. Ci regnò due anni. Si crede da alcuni avvelenato da Domiziano suo fratello.

8. Domiziano. Nè primi anni del suo Regno ebbesi buona opinione di Lui: ma da poi si mostrò vile, traditore, diffidente, superbo, avaro, insolente, empio, simulatore, crudele. Nominavasi d'ordinario Nerone il calvo dalla sua crudeltà, e calvizie. Rinnovossi per suo ordine la persecuzione contro i Cristiani, che durò in appresso tanto sotto i buoni, quanto sotto i pessimi, quanto sotto i malvagi Imperatori. Fù pugnalato nella sua camera. I suoi favoriti erano i più interessati nella congiura, di cui Partenio suo cameriere era capo, per salvar se, e liberar Roma da questo mostro. Regnò 15 anni.

9. Nerva. Fu proclamato Imperatore dagli uccisori di Domiziano. Li era dotato di gran virtù: Fù civile, generoso, modesto, liberale, giusto, e sincero. La sua vecchiezza non gli permise di rimettere in assetto gli affari: ma perchè durasse il publico riposo, elesse a suo successore Trajano. Regnò un'anno, e mezo.

10. Trajano. Nato in Ispagna. Fù il primo Imperatore, che non sia stato di Roma, o d'Italia. Rispettò i Senatori, amò il popolo, stimò i buoni, e fù indifferente per gli onori, che si rendono ai Principi, che per lo più ne sono sì enormemente appassionati. Domò i Daci, e De-

cebalo loro Rè. Stese in Oriente le sue con=
quiste; diede un Rè ai Parti, e lor fece temere
la possanza romana. Si era aggravato lo spirito
col troppo bere. Adottò Elio Adriano amato da
Plotina sua moglie. Regnò 19 anni.

11. Adriano. In questo Principe trovansi tratti
di crudeltà uniti a somma clemenza, e giustizia
li mantenne severamente la militar disciplina:
visse egli stesso militarmente, e con molta frugali=
tà. Sollevò le provincie di 22 millioni di scudi,
che erano tenute a pagargli: fece fiorir l'arti
nella Grecia, che n'era la madre. Rifabricò Ge=
rusalemme chiamandola dal suo nome Elia:
ma n'esiliò per sempre gli Ebrei ribelli all'im=
pero. I suoi mostruosi amori coll'infame Antinoo
di cui fece con Dio, ricuoprono di vergogna
la sua vita. Adottò Tito Aurelio Antonino
con obbligo, che questi adotterebbe M. Aurelio, e
Lucio Vero. Regnò 20 anni.

12. Antonino. Fu sopranominato il pio, il buo=
no, perchè amava i suoi sudditi, come i suoi
figli, e lo stato come sua famiglia. Era di
bella presenza, e ben fatto: Aveva lo spirito pron=
to, sentimenti nobili, genio savio, ed uguale.

era sobrio, liberale, ed affabile. Regnò quasi
23 anni.

13. Marco Aurelio con Lucio Vero. Roma
vidde in questi due Principi una specie di
prodigio: due Imperatori l'uno saggissimo, l'
altro ubriaco infame regnare insieme con la mag-
gior concordia. Lucio Vero nel 9 anno del suo
Regno morì d'apoplessia. Marco Aurelio regnò
solo dopo questo tempo. I Parti, e i Marcomad-
ni provarono il loro valore: egli era al termi-
ne di soggiogare questi ultimi, quando morì nel-
l'anno 19 del suo impero. È osservabile, che Au-
tonino suo Padre fu sempre in pace, ma pron-
to sempre nel bisogno a dar la guerra: Egli
fu sempre in guerra, ma pronto sempre a dar
la pace ai nemici. Suo Padre gli aveva insi-
gnato, che fosse miglior partito il salvare un
solo cittadino, che lo sconfiggere migliaja di Nemi-
ci. Questo Principe filosofo è un mirabile esem-
pio di pazienza a riguardo dell'impudente galan-
terie di Faustina figlia di Antonino, e sua mo-
glie. Fu soggetto a gravi malattie, e il celebre Ga-
leno da Pergamo suo medico ne trovava il suo
profitto.

14. Commodo Figlio di Marc Aurelio di un più bel Corpo del Mondo, ma di un'anima infame, si mostrò indegno d'aver avuto un tal Padre, e pose in dimenticanza gl'insegnamenti, e gli esempj. Fè morire sua moglie Crispina, sua sorella Lucilla, e v'ha sospetto di aver impiegati i medici ad affrettare la morte di suo Padre. I più venerabili Senatori furono le vittime della sua crudeltà. Detestato da Roma, e dai popoli fu dai suoi più autorevoli Cortegiani, e dalla sua più cara amante fatto morire. Regnò 12 anni

15. Pertinace. Didio Giuliano, Severo.

Pertinace rigoroso difensore della disciplina militare si vede sagrificato al furore dei licenziosi Soldati, che poco prima, morto Commodo, lo avevano suo malgrado innalzato alla sovrana possanza. Regnò tre mesi.

Didio Giuliano. L'Impero posto dalle milizie all'incanto trovò un compratore nel jureconsulto Didio Giuliano. Pescenio Negro Commandante in Siria, Altino in Inghilterra, e Settimio Severo in Pannonia si risolvettero a muoversi contro Giuliano che viene ucciso da un Tribuno militare dopo 16 giorni

di regno.

Severo, vendicato Pertinace, passa d'oriente in occidente, trionfa in Libia, nella Gallia, e nella Bretagna de' suoi rivali. Rapido conquistatore, uguagliò Cesare colle sue vittorie, ma non imitò la sua clemenza. Gli morì in York. Dopo aver regnato 17 anni, senza aver potuto mettere fra i suoi figliuoli Caracalla, e Geta la pace.

16. Caracalla, e Geta. Succedono a Severo loro padre. Dopo un anno Caracalla uccide Geta in braccio a Giulia loro madre, dove questi credette salvarsi, come in un asilo inviolabile. Egli sposò dopo Giulia sua madre. Impose gravezze inutili ai popoli sostenendo, che i privati non avessero nulla, che non fosse di lui. Per sei anni d'Impero passò la vita nelle crudeltà, e nelle stragi, per cui si procacciò in fine una tragica morte. Il suo vero nome era Bassiano: fu soprannominato Caracalla dalla lunga veste alla Gallese usata da lui.

17. Macrino, Elagabalo, Alessandro Severo.

Macrino fu proclamato Imperatore da quelli, che egli aveva indotti ad uccidere Caracalla. Consumando in piaceri infami il tempo, che gli dimandavano gli affari pubblici, cadde in disprezzo.

Mesa sorella di Giulia Madre, e moglie di Caracalla aveva due figliuoli, Soemia Madre di Elagabalo, e Mammea Madre di Alessandro Severo.

Mesa, che aveva fatto educare molto bene i suoi Nipoti, fece uccidere Macrino nella Bitinia, e proclamare Imperatore dalle esercito Antonino Bassiano, per sopranome Eliogabalo, o Elagabalo, cioè Dio Sole, imperciocchè questo Principe era Sacerdote del Sole nel suo Tempio. Mesa publicò, che Eliogabalo era figliuolo di Caracalla. Macrino regnò un anno

Elagabalo. Fu pieno di vizj, che furono vergogna nel descriverli. Dopo quasi quattr'anni d'impero, fu trucidato da suoi soldati con la madre, e con altri de' suoi infami domestici.

Alessandro Severo. Succede al suo cugino Eliogabalo: ristabilì la disciplina militare: perseguitò implacabilmente gli assassini, i falsi testimonj, e i Giudici corrotti. Andando contro i Germani, che avevano passato il Reno, ed il

11 Danubio, e che minacciavano Roma, fu assassinato dai suoi Soldati, guadagnati da Massimino, suo Luogotenente molto avanzato da lui. Non si perdonò nè ai suoi famigliari Soldati, nè a Mammea sua Madre, da molti creduta istruita nei misteri Cristiani da Origene.

18. Massimino Trace fece eleggersi Imperatore dagli assassini ~~di Assassini~~ di Alessandro Severo. Fece uccidere quanti lo avevano conosciuto quand'era pecoraio. Gordiano Proconsole di Africa, costretto dai Soldati ad assumere il grado d'Imperatore, si strangolò per disperazione, intesa la morte di Gordiano suo figlio difatto da Capelliano Governatore della Mauritania, fedele a Massimino. Questi però misiene con Massimo suo figlio fu mandato sotto Aquileja, che assediava, dai suoi ufficiali stanchi della sua crudeltà.

Puppieno, e Balbino furono eletti dal Senato. La gelosia li fece venire a gravi contese. I soldati, che non avevano avuta parte alla loro elezione, li uccisero, proclamando Imperatore Gordiano figlio di Faustina figliuola

del vecchio Gordiano.

Gordiano detto il pio giovane ~~bisognoso~~ di direzione, la trovò eccellente nel suo suocero Misitèo, gran Ministro di Stato. Morto questi trovò in Filippo, che sottentrò in sua vece un traditore. Fatti maliziosamente portare altrove i grani destinati all'esercito, rese il giovane Principe odioso ai Soldati, che lo trucidarono, e proclamarono Filippo Imperatore.

19 Filippo, Decio, Gallo, Emiliano.

Filippo. Ci si chiude deliziosamente in Roma. Manda Decio contro gli Sciti, che dall'esercito fu costretto accettare l'Impero. Filippo va contro Decio, ma viene ucciso dai Soldati in Verona. Filippo suo figlio ebbe in Roma una sorte uguale.

Decio sopranominato Trajano passa il Danubio contro i Goti. Manda Treboniano Gallo per impedire loro il passaggio del Fiume. Questi lo tradisce impegnando Decio suo figlio in un'imboscata, dove rimane ucciso. Decio suo Padre per disperazione sprona il suo Cavallo in una palude, dove si annega dopo due anni d'Impero.

Gallo è proclamato Imperatore per la morte di Decio. Emiliano Generale nella Pannonia, combatte gli Sciti ed è proclamato Imperatore dai suoi eserciti. Gallo, Volusiano suo figlio si muo-

vano contro Lui, ma sono uccisi dai loro Soldati.
Emiliano è riconosciuto dal Senato. Ma Valeriano
Luogotenente di tutto marcia con forte esercito
contro Emiliano, che dai Soldati medesimi, che
lo aveano eletto, viene assassinato.

20. Valeriano, e Gallieno. Trenta Tiranni. Odenato
Zenobia.

Valeriano illustre non tanto per i suoi maggiori,
che per le sue virtù viene innalzato all'Impero.
Qui vedesi cominciare l'inondazione de Barbari
nell'Impero Romano. I Borgognoni altri Popoli Ger-
manici, i Goti, o Getti, e altri popoli dell'Eusino, e
del Danubio entrano in Europa. L'Oriente è in-
vaso dagli Sciti, e dai Persiani. Valeriano marcia
contro questi, mentre spedisce Gallieno suo figlio
in Germania. Valeriano fu fatto prigione in Des-
sa dal Rè Sapore di Persia, che lo trattò sino alla
morte col maggior strapazzo. Alcuni Storici aggiungo-
no, che lo fece scorticar vivo.

certa una stupore di rammpricio l'indolenza
di Gallieno per la sorte infelice di suo Padre as-
sai più, che la sua effeminatezza e negligenza,
per cui terminò di perdere il tutto. Trenta Tiran-
ni alla prigionia di Valeriano divisero trà loro
l'Impero. Tra questi Odenato di Palmira meri-

mentò maggior gloria, e nome. Di salvò le Provincie di Oriente dalle mani de barbari. Zenobia sua moglie marciava con esso lui alla testa degli eserciti da lei sola comandati dopo la di lui morte.

Gallieno mentre assedia Milano viene ucciso dai suoi Capitani con suo Fratello, e suo figlio.

21. Claudio II. detto il Gotico per la gran- de strage, che fece de Goti - Gli si vuol dar da qualcuno l'onore di essere stato empitri- ce della morte dell'infame Gallieno. Il ve- ro si è, che Claudio fù uno de più grandi Imperatori di Roma, per la sua moderazione, per la sua disciplina, e per il suo coraggio. Sconfisse in due battaglie i Goti, i Sarmati, gli Sciti, e tutti i loro alleati. Ma en- trata nelle sue truppe la peste ci morì a Sirmio nella Pannonia dopo il breve re- gno di due anni.

Quintillo suo Fratello detto Imperatore in Italia dall' ~~Esercito~~ esercito, e dal Senato dopo 17 giorni fu trucidato dai suoi Soldati per aver usata verso loro troppa severità

22. Morto Claudio l'esercito Romano in Pra- via proclamò Imperatore Aureliano, uomo

di oscura nascita, ma per le sue grandi azioni degno dell'Impero. Ci combattè, e vinse tutti i nemici dell'Impero Romano. Fece servire al suo trionfo Zenobia, e Tebrico Senator Romano, che sin dalla prigionia di Valeriano regnava nelle Gallie, Spagna, e Bretagna. Ma alla prima concedette facoltà, e mezzi di vivere da gentildonna Romana ed al secondo un governo in Italia. Nella presa di Tiana fece morire quello, che gli aveva data la piazza in potere, dicendo=che un uomo sì scellerato non poteva essere fedele ~~traditore~~ a lui, dopo essere stato traditore de' suoi concittadini. Ci rifabricò l'antica Città di Genabum, che dal suo nome chiamò Aurelianum (Orleans) e fondò Digione. Mnesteo suo segretario da lui minacciato, e che lo conosceva o almeno temeva troppo esatto nel vendicarsi, fattosi capo di altri Grandi malcontenti fu il suo assassino.

Sotto Aureliano comincia a conoscersi il nome di Franchi. Era questa una lega di popoli Germani, che abitavano lungo il Reno. Aureliano li aveva battuti

essendo privato, e gli venne in apprensione essendo Imperatore.

25. Tacito. Probo. Tacito fu eletto Imperatore dal consentimento del Senato, e dell'esercito dopo sei mesi di contrasto. Questo Principe era venerabile per la sua età, e per la sua virtù: ma divenne odioso per le violenze d'un congiunto, cui aveva dato il comando dell'esercito, e però con esso lui in una sedizione il sesto mese del suo Regno.

Suo fratello Floriano prese per diritto di succedere l'Impero, come il più prossimo erede. Questo diritto non fu riconosciuto. Floriano restò ucciso.

Probo fu costretto dai Soldati a ricever l'Impero, ancorchè li minacciasse di farli vivere nella disciplina. Fatto impiegò sotto un sì gran Capitano. I Germani, e i Franchi, che volevano entrare nelle Gallie, furon respinti: in Oriente non meno, che in Occidente tutti i Barbari rispettarono l'armi Romane. Egli aspirava alla pace, e fece sperare all'Impero di non aver più bisogno di gente da guerra. Vendicossi l'esercito di

questa espressione, e della regola severa, che gli faceva osservare il suo Imperatore. Ei fu assassinato.

24. Caro. Carino. Numeriano.

Caro coi suoi figliuoli Carino, e Numeriano fu fatto Imperatore per le sue grandi virtù. Mandò Carino nelle Gallie, e ritenne presso di se Numeriano quando partì per l'Oriente contro i Persiani. La Mesopotamia si sottomise, i Persiani divisò non poterono resistergli. Mentre il tutto andava, colpito da un fulmine morì. Numeriano a forza di piagnere ebbe a perder gli occhj. In breve il suo regno. Oppo it suo suocero l'uccise sperando di succedergli. I Soldati arrestarono questo traditore, e lo menarono a Diocleziano proclamato da loro Imperatore.

Carino malgrado la sua vita molle, risvegliossi, e battè Diocleziano, ma sgraziatamente i fuggitivi fu ucciso da uno de suoi, di cui egli aveva disonorata la moglie.

18

25. Diocleziano Massimiano Imperadori. Galerio. Costanzo. Cloro. Cesari.

Diocleziano governò con vigore, ma con una insopportabile vanità. Per resistere a tanti nemici, che insorgevano da tutte le parti al di dentro, ed al di fuori, nominò Imperatore con esso lui Massimiano: seppe nondimeno colla superiorità del suo genio conservarsi l'autorità principale.

Ogni Imperadore, fece un Cesare. Costanzo Cloro, e Galerio furono elevati a quest'altra dignità. I quattro Principi appena sostennero il peso il peso di tante guerre.

Diocleziano fuggì da Roma da lui troppo trovata libera, e si stabilì in Nicomedia

Galerio vinti i Persiani, obbligatili a cedergli quattro gran Provincie, e regnò nell'Asia Minore ai Romani, non vuol esser più Suddito. Una lunga infermità aveva umiliato lo spirito di Diocleziano: Galerio ne approfittò, e l'indusse a rinunciar l'Impero: fu d'uopo a Massimiano sbigottito dall'audace Galerio a seguire l'esempio. Così l'Impero venne in mano di Galerio, e di Costanzo Cloro.

26. Galerio, e Costanzo Cloro Imperadori: Severo, e Massimino Cesari.

Galerio, e Costanzo Cloro ad esempio di Dio-

Aeriano, e Massimiano per gli stessi mo-
tivi creano Cesari Massimino, e Severo
Le Gallie, la Spagna, la gran Bretagna
Furono felici sotto Costanzo Loro Nemico
dell'esazioni mostrò, che aveva stesi immen-
si nella buona volontà de Sudditi.
Il Giovane Costantino, figliuolo di Costanzo
Cloro si rendeva illustre: ma si trovava in
poter di Galerio. Tutto giorno quest'Impera-
dore geloso della sua gloria l'esponeva a nuo-
vi pericoli: eragli d'uopo il combattere colle fiere
per una specie di giuoco. Costantino fuggito
dalle sue mani troppo suo Padre spirante a
Jorc in Inghilterra nel secondo anno d'Impero dopo
la rinunzia di Diocleziano, e Massimiano
27. Costantino, Galerio, Massenzio, Massimiano
per la seconda volta, Licinio Imperadori.
Costanzo Cloro prima di morire pose il Dia-
dema Imperiale sul Capo di Costantino: Mas-
senzio figliuolo di Massimiano, e Genero di
Galerio si fece Imperadore, malgrado suo suo-
cero. L'imagine di Costantino, ch'era succeduto
a suo Padre, secondo il costume portata a
Roma vi fu rigettata dai comandi di Mas-
senzio.

Da tutte le parti si fanno preparativi di guerra. Severo Cesare è spedito da Galerio contro Massenzio. Questi si spaventò; per aver un appoggio richiamò dal ritiro suo Padre Massimiano. Il vecchio ambizioso lasciò la sua solitudine, dove non dimorava, che di mala voglia: procurò indurre di trar Diocleziano suo Collega dal giardino, ò orto, ch'ei coltivava a Salona.

Al nome di Massimiano per la seconda volta Imperadore Severo è abbandonato dai suoi Soldati: il vecchio Imperadore lo fà uccidere, ma per sostenersi contro Galerio dà sua Figliuola Fausta in moglie a Costantino.

Galerio altresì per sostenersi contro Massimiano, Massenzio, e Costantino si risolve a nominare Licinio Imperatore. Questa elezione offende Massimino, che in qualità di Cesare si credeva più vicino all'onor supremo: ricusa di sottomettersi a Licinio, ch'è Padrone assoluto nell'Oriente.

A Galerio non restava, che l'Illirico, dove si era ritirato scacciato dall'Italia. Il resto dell'Occidente obbidiva a Massimia-

no, Massenzio, e Costantino. Massimiano procurò di scacciar da Roma suo figlio Massenzio, ma ne fù scacciato. Fù accolto da Costantino nelle Gallie: congiurò contro la sua vita, e fù strangolato.

Massenzio vuol vendicare suo Padre, e si dichiara contro Costantino. Questi marcia verso Roma; dà battaglia a Massenzio, e lo vince: entra nella Città, fà atterrare le statue di Massimiano: quelle di Diocleziano, ch'erano vicine soggiacquero alla stessa sorte: Diocleziano morì alquanto dopo, o di afflizione o di veleno sett'anni dopo la sua abdicazione.

R. Epoca Decima
Storia Sacra Evangelica
Nascita di Gesù Cristo

1. Nascita di Gesù Cristo = Quest'Epoca desiderata tanto dai nostri Padri, la venuta del Messia. Questo nome significa Cristo, cioè unto del Signore: e Gesù Cristo merita un tal titolo, come Profeta, come Re, come Profeta.

Non si conviene dell'anno preciso, in cui venne al mondo: ma si conviene, che la vera sua nascita retrocede di qualche anno l'Era Volgare. Lungi da una questione curiosa, e perciò inutile, basta, che sappiamo essere stata la nascita di nostro Signore intorno l'anno 4000 del Mondo.

La venuta de' Re Magi, che cercano Gesù per adorarlo, eccita la gelosia di Erode, che ordina la strage de' Bambini di Bethlemme, ei muore poco dopo, e gli succede Archelao. Gesù era in età di due anni, che fuggitivo con Maria, e Giuseppe in Egitto ritorna in Patria

2. Predicazione di Gesù Cristo. Nell'anno quindicesimo di Tiberio S. Giò: Batta compa=risce: Gesù si fà battezzare da questo suo divin Precursore. Il Padre eterno riconosce il suo diletto figliuolo con una voce, che viene dal Cielo: lo Spirito Santo discende sopra il Salva=tore sotto la figura pacifica di una Colomba. Cuola Trinità più evidentemente, e semplicemen=te ~~descritta~~ manifesta, che dal Platonismo del primi Secoli della Chiesa, e dalla Scolasticismo del Teologi posteriori.

3. Morte, e Risurrezione di Gesù Cristo.

L'atroce Storia della morte di Gesù con=solante insieme all'uomo riprovato, e redento dal di lui sangue innocente, è nota ad o=gniuno, niente meno, che il suo risorgimento. Meritano una particolar riflessione le te=nebre, che coprirono in pieno mezzodì tutta la faccia della terra nel momento, in cui Gesù fù Crocefisso. Flegone Liberto di Adrian=no, e Tallo Autore della Storia Siriaca par=lano di tali tenebre. Esse non potevano essere l'effetto di un'Eclissi naturale Solare, e Lu=nare; giacchè nel plenilunio, in cui Gesù era morto non poteva ne l'una, ne l'altra

nel plenilunio non potevano esser l'effetto di un'Eclissi natu=rale

succedere. Le tenebre dunque furono l'effetto di un prodigio soprannaturale.

4. Storia Sacra Apostolica

4. Dalla Risurrezione di Gesù Cristo, sino al Concilio di Gerusalemme

Quaranta giorni dopo la sua risurrezione Gesù in presenza de' suoi apostoli, e discepoli ascende ai cieli. Invia loro lo Spirito Santo: si forma la Chiesa. Comincia la persecuzione suscitata dal Governo e Sinedrio di Gerusalemme: Santo Stefano è lapidato: San Paolo è convertito.

5. Dal Concilio di Gerusalemme sino all'arrivo di S. Paolo in Roma.

Gli Apostoli tengono il concilio di Gerusalemme, nel quale San Pietro parla il primo, come egli fa in ogni altro luogo. I Gentili convertiti si restano liberi dalle cerimonie della Legge. La sentenza vi è pronunziata in nome dello Spirito Santo, e della Chiesa. San Paolo, e San Barnaba portano il decreto del Concilio alle Chiese ed insegnano ai fedeli a sottomettersi. Così fu la forma del primo Concilio

San Paolo perseguitato dagli Ebrei, posto su di una nave naufraga, salvo siegue il suo viaggio a Roma, dove arrivato vien posto sotto la guardia di un Soldato, permessogli l'alloggio ove più gli aggrada. Dimora in Roma due anni dove rimprovera agli Ebrei la loro ostinazione, ed instruisce quei, che vanno a vederlo.

Storia Ecclesiastica

Primo Secolo. Persecuzioni sotto Nerone, e sotto Diocleziano.

Quando questi Epafrodito Vescovo di Filippi venuto in Roma reca a lui del soccorso in denaro. Dopo due anni di detenzione S. Paolo rilasciato libero esce di Roma scorrendo di nuovo per le Chiese di Oriente.

Verso questo tempo il Pontefice Ebreo Anano fà lapidare, altri dicono precipitare dall'alto del Tempio di Gerusalemme S. Giacopo detto il Fratello del Signore

San Paolo ritorna in Roma. S. Pietro già vi si trovava. Nerone incendiata Roma, ne rovesciò la colpa sugli ebrei, e cristiani: i Romani non distinguevano gli uni dagli altri, e gli

und, e gli altri furono dati alla morte
In questa occasione avvenne, la morte, o
martirio de due Santi Apostoli Pietro, e Paolo
San Lino, S. Cleto, S. Clemente successori
di S. Pietro incontrarono la stessa sorte

Persecuzione sotto Domiziano

Fra molti illustri Martiri S. Giovanni
Evangelista gettato nell'olio bollente, n'esce
illeso. Relegato nell'Isola di Patmo vi scrive
l'Apocalisse. Ritornato dall'esilio dopo la
morte di Domiziano a richiesta delle Chiese
di Asia scrive il suo Evangelo.

7 Secondo Secolo della Chiesa Legioni Fulmi-
nante

In questi tempi la Chiesa nascente
riempiva tutta la terra, e non solo l'O-
riente, dove avea avuto il principio, vale
a dire la Palestina, la Siria, l'Egitto, l'
Asia Minore, e la Grecia; ma ancora l'Oc-
idente, l'Italia, la Gallia, la Spagna,
e la Gran-Bretagna. Il sangue de Marti-
ri la rendeva feconda La persecuzione era
continua, rallentavasi alle volte
In un estrema carestia di acqua, che Mar-

co Aurelio soffrì in Germania, una Legione Cristiana ottenne una pioggia sufficiente a spegnere la sete del suo esercito, e accompagnata da tuoni, e fulmini, che spaventarono i nemici. In questo miracolo fu dato, ovvero confermato alla Legione il nome di Fulminante.

È osservabile, che Plinio in una sua Lettera dice, che in questo tempo i Cristiani si cantavano in cantar Cantici

Terzo Secolo.

Dico, che l'Imperatore Filippo traditore dell'Imperatore Gordiano abbracciasse la Religione Cristiana in un tempo, in cui compariva migliore. Il vero si è, che fu favorevole ai Cristiani. In odio di quest'Imperatore Decio suo uccisore, e successore rinnovò la persecuzione con più violenza, che mai.

Sul fine di questo Secolo Roma sempre nemica del Cristianesimo fece l'ultimo sforzo per estinguerlo, e terminò di stabilirlo. Galerio due anni prima, che obbligò Diocleziano ad abbandonare l'Impero

lo costrinse quasi contro sua voglia a dare quell'orribile editto, che comandava di perseguitare i Cristiani con più violenza, che mai. Cercavano i Libri Sacri con diligenza straordinaria per annullarne la memoria, e molti Cristiani non osavano di averli nelle loro Case, ne quasi di leggerli. Galerio oppresso da una straordinaria infermità revocò i suoi editti, e morì della morte di Antioco con una penitenza non meno falsa. Massimino proseguì la persecuzione. Ma Costantino il Grande, vittorioso abbracciò publicamente il Cristianesimo.

Epoca XI

R. Costantino, ovvero la Pace della Chiesa

N. La religione cristiana divenuta quella del Principe, e la Dominante nell'Impero. La Storia Religiosa, e Civile si amalgamano, e fanno per così dire unità.

R. 1. Constantino. Constantino dalle sue azioni conquistatrici eroiche detto il Grande, sostenuto dall'amore, e dalla Forza de' Cristiani numerosissimi allora nell'Impero niente meno che dall'educazione di Elena sua Madre, si dichiarò publicamente Cristiano, benchè amor non battezzato. Ciò avvenne nell'anno 311 di nostro Signore.

Gli Storici Ecclesiastici tutti parlano di una Croce luminosa che gli apparì in aria alla presenza di tutti con una iscrizione che gli promettea vittoria= In hoc signo vinces= altri in Treveri mentre marciava contro Massenzio in Roma; altri sotto Roma, mentre ingrossata di

assedio. Egli infatti guadagnò quella celebre battaglia, che liberò Roma da un mostro, il quale per ambizione fu spietato contro suo Padre, e per vendetta persecutore de Cristiani sostenitori del suo rivale all'Impero

Costantino debitore de suoi felici successi alla Religione Cristiana, e a quei, che la professano fa esporre la Croce, come difesa del popolo romano, e di tutto l'Impero: nè Vessilli si sostituisce il Programma ☧ / pro Christo / al S. C. Q. R. Senatus, Populus Que Romanus

Costantino voleva disfarsi di Massimino suo Collega nell'Impero: impegna nei suoi interessi Licinio, e cinde di mette quindi in discordia con Licinio, che battuto per mare, e per terra è costretto a lasciar l'Impero, e finalmente a perder la vita.

In quel tempo Constantino zelante per la pace della Chiesa quantunque ancor non Cristiano se non per inclina-

vione / il maledico Zosimo dice per politica / radunò in Nicea di Bitinia il primo Concilio Generale, in cui 318 Vescovi rappresentanti tutta la Chiesa condannarono il Sacerdote Ario nemico della divinità di J. C. Constantino ricevette la decisione del Concilio, come un Oracolo del Cielo; perseguitò gli Ariani; ma infine divenne Ariano, e perseguitò i Cattolici.

Egli ebbe il dispiacere di non poter indurre a pace i Cristiani, e di veder turbato il riposo di sua famiglia dagli artifizj di Fausta sua moglie, mentre il suo genio manteneva l'impero in una somma tranquillità. Crispo suo Figlio, ma di un altro matrimonio accusato da sua matrigna d'insulto fattole, fu condannato a morte Fausta convinta di calunnia fu soffocata in una stufa.

S.ta Elena intanto Madre dell'Em=

peratore scopri fra le rovine dell'antica Gerusalemme la vera Croce feconda in miracoli: fu ritrovato il S. Sepolcro. La nuova Città di Gerusalemme fatta risorgere da Adriano, la Grotta nella quale era nato il Salvator del Mondo, e tutti i Luoghi Santi furono ornati di Tempj sontuosi da Elena, e dal suo figlio.

Constantino non meno, che i suoi prossimi antecessori risiedeva in Nicomedia egli infine si determina a fare in Bizanzio una Sede stabile dell'Impero Perchè uguagli Roma ne aumenta il circuito, ne comanda edifizj con premio agli ubbidienti, e pene ai renitenti: la fortifica, e l'adorna di tutte le spoglie dell'Asia, dell'Italia, e dell'Africa: ne fa la solenne dedicazione coi riti del Senato, e Popolo Romano, e dal suo nome chiama la nuova Città Costantinopoli Esperimentati inutili gli uffizj presso Sa-

pure lo di Persia persecutore de Cristiani si mosse contro lui: Ma in Nicomedia cade infermo: ad espiazione de suoi misfatti si fà battezzare da Eusebio Ariano, e muore all'anno 65 di sua età, e 31 del suo Impero.

2. Discendenza di Costantino. Costante, Costanzo, Costantino, Costanzo Gallo, e Giuliano.

Costante, Costanzo, Costantino figlj di Costantino il Grande succesero al Padre. Fra loro egli prima di morire divise l'Impero. Ma questa divisione durò pochissimo tempo. Costantino fù ucciso in Aquileja, mentre voleva togliere a suo Fratello Costante le Provincie, che gli erano toccate per la sua parte. Costante poi fu assassinato nel Rissiglione dal Tiranno Magnenzio, che si era impadronito dell'Impero di Oriente. Costanzo primogenito dopo la morte de suoi Fratelli inseguì Magnenzio, e lo battè nella Pannonia, ora Ungheria. Valente Vescovo Ariano avvisato dai suoi Amici, aveva assicurato Costanzo, che l'esercito di Magnenzio era in fuga, facendo credere al debole Imperatore averlo saputo per rivelazione. Su questa falsa rivelazione Costanzo si abbandonò agli Ariani. I Vescovi Ortodossi sono cac-

ciati dalla loro sede. La costanza di Papa Liberio cede alle noje dell'esilio: i tormenti fanno soccombere il Vecchio Osio di Cordova, altre volte sostegno della Chiesa: il Concilio di Rimini da principio costante cede alla fine: l'autorità dell'Imperatore è la sola legge: tutto l'Impero è Ariano. S. Atanagio sostenitore della Fede di Nicea si rende famoso per tutta la terra

Costanzo aveva fatto Cesare Costanzo Gallo suo cugino. Ma questi con sua moglie Costanza commettendo orribili crudeltà in Oriente viene dall'Imperatore condannato ad essergli troncata la testa. Giuliano fratello di Costanzo è dichiarato Cesare. Gli Alemanni, e i Franchi che tentavano da tutte le parti l'entrata nelle Gallie sono arrestati, e sconfitti da Giuliano, mentre che l'Imperatore battuti i Sarmati marciava contro i Persiani. Egli muore di Apoplesia in Cappadocia.

Giuliano, vivente ancora l'Imperatore Costanzo viene dall'esercito proclamato Imperatore in Parigi. Nemico de Cristiani dopo averne abjurata la Religione ne mantenne le divisioni: escluse i cristiani non solo dagli onori, ma dagli

studj. I supplizj furono adoprati con circosperime, ed ordinati sotto altri pretesti, che sotto quello della Religione. Egli cercava molto la sua gloria, e questa lo fece perire. Rimase morto in battaglia nella Persia dove si era impegnato temerariamente.

3. Giovviniano, Valentiniano. Valente. Graziano.

Giovviniano fè chiudere i Templi degl'Idoli, e richiamò i Vescovi esiliati. Fu trovato morto nella sua camera soffocato dai vapori del carbone accesovi la sera per riscaldarla.

Valentiano figlio di un Pastore di Cilla presso Belgrado fu eletto Imperatore dall'esercito benchè fosse lontano. Egli fu sempre affettuoso verso la Chiesa. Chiamò a parte del Governo Valente suo Fratello, che ad istanza di Eudossia sua moglie professe l'Arianismo, e perseguitò i Cattolici. Valentiniano gravemente infermo dichiarò Augusto Graziano suo figlio. Alcuni anni dopo per essersi messo troppo in collera morì di Apoplessia.

Graziano succede a suo Padre: vede senza invidia compagno nell'Impero il suo Fratello Valentiniano di nove anni sotto la reggenza di Giustina sua madre protettrice degli Ariani-

corre in soccorso di Valente contro i Goti:
questi che vuol vincere solo precipita la
battaglia, e perde tutto: i Goti lo bruciano in
un villaggio, in cui erasi ricoverato.

Graziano oppresso dagli affari associa Teodosio
Gran Capitano all'Impero, cui assegna l'Oriente
ed un Grande Massimo, che commandava
in Inghilterra si già tiranno, assalisce le
Gallie, e vi fa uccider Graziano

Valentiniano fortemente maltrattato da Mas-
simo fa ricorso a Teodosio, che abbandona
l'Oriente, assedia Massimo in Aquileja, lo
vince, e lo fa trucidare.

Eugenio seduce gli Eunuchi di Valentiniano,
che di notte tempo vien soffocato nella camera
dove ei dormiva

Teodosio vince Eugenio, e rimane padrone solo
dell'Impero.

4. Teodosio il Grande

Egli era, o si faceva discendente di Tra-
jano. Unisce in più battaglie i Goti,
gli Unni, gli Alani.

I Goti inseguiti inviniibilmente dagli
Unni, rifugiatisi di qua del Danubio
domandano asilo, esibendo il loro servizio
militare all'Impero Romano.

L'esito dubbio di un popolo disperato forte, magnanimo sù de' Romani ammolliti, e irli non doveva far esitare sull'annuenza alla dimanda. Ma fù un'imprudenza senza scusa, e l'esito dipoi il dimostrò, l'aver ad essi accordato esser uniti in nazione sotto i loro capi.

Oltre ciò alcuni Autori tacciano Teodosio di una vita delicata, e voluttuosa. La sua collera era terribile. Si sà, ch'egli fè morire in Tessalonica senza formalità di giustizia in pien teatro pacificamente adunate sette mila Persone. S'Ambrogio non volle mai permettere, che questo Principe si comunicasse alla Pasqua, se non dopo una penitenza di otto mesi, cui l'Imperatore religioso si sottomise publicamente di otto mesi.

Theodosio morì d'Idropisia in Milano in età di anni 60. Lasciò due figliuoli Arcadio, ed Onorio. Al primo assegnò l'Oriente, l'Occidente al secondo.

Epoca Duodecima

Irruzione de Barbari

Monarchia Francese

Articolo 1o

Imperatori d'Occidente

1. Onorio. Alarico Re de Goti in Italia.
Ataulfo in Ispagna.

Onorio ebbe per suo tutore Stilicone, chi ei dopo tanti servigi resi allo stato per sospetto di fellonia fu uccidere con tutta la sua famiglia. Egli non seppe riempire il posto di un ministro tanto capace. La perdita delle Gallie, della Spagna, la presa, e il sacco di Roma fatti dall'armi di Alarico furono la conseguenza della morte di Stilicone. Ataulfo Goto più furibondo di Alarico saccheggiò Roma, e non pensava, che all'annichilamento dell'Impero romano. Placidia sorella dell'Imperatore, sua prigioniera, ed indi sua sposa lo placò. I Goti trattarono coi Romani, e si stabilirono in Ispagna. Gli Spagnuoli mostrarono la loro costanza, e la loro fede non fu punto alterata sotto il dominio de Goti Ariani. Onorio morì di Idropisia in Ravenna.

2. Valentiano III. Attila Irruzione di Venezia Irruzione de Barbari in tutto l'Impero d'Occidente.

Morto Onorio senza figliuoli, e senza provedere

all'Impero. Teodosio Imperatore di Oriente, nominò successore ad Onorio Valentiniano suo cugino figliuolo di Olimpia ~~sua sorella~~, e di Costanzo suo secondo marito, ponendolo nella sua fanciullezza sotto la tutela di sua madre, cui diede il titolo d'Imperadrice.

Gli Unni popoli sbucati dalle Paludi Meotidi sotto la condotta di Attila loro Re desolarono tutto l'universo con esercito immenso. Ezio, che lo sconfisse nelle Gallie non potè impedirgli il depredare l'Italia. L'Isole del Mar Adriatico servirono di rifugio contro il suo furore. Venezia viene accresciuta da popoli in esso ricoverati dalle vicine città d'Italia. Il Pontefice S. Leone più potente di Ezio, e degli eserciti Romani si fè rispettare alla sua maestà, ed eloquenza da quel barbaro, e pagano, e salvò Roma dal sacco.

Massimo, la cui moglie era stata violata da Valentiniano, fa uccidere questo Imperatore. Si fa dichiarare in suo luogo, sposa Eudossia vedova di Valentiniano, cui confessa l'uccisione di suo marito. Essa per vendicarsene fa venire Genserico in Italia, e rimane ucciso. Massimo tenta salvarsi colla fuga

L'Impero d'Occidente è quasi ridotto al nulla. L'Africa è posseduta da Vandali, la Spagna dai Visigoti: le Gallie dai Franchi: la gran Bretagna dai Pitti, Angli, e Sassoni: L'Italia

dagli Unni, e Goti

3. S. Girolamo, e Agostino. In questi tempi S. Girolamo Sacerdote ritirato nella Santa Grotta di Betlemme impiegò immenso travaglio per ispiegar la Scrittura: compose sopra l'originale Ebreo la Versione della Bibbia, che fu ricevuta da tutta la Chiesa sotto il nome di Volgata.

S. Agostino in questi medesimi tempi confuse Celestino, e Pelagio, che negavano il peccato Originale, e la Grazia, per cui siamo Cristiani; ci illuminò colle sue meravigliose Scritture tutta la Chiesa.

4. Decadenza precipitosa, e distruzione dell'Impero occidentale.

Dopo la morte di Valentiniano tutto si confonde in Occidente: vi si vedono sorgere, e cadere quasi nel tempo stesso molti Imperatori. Avito fu proclamato imperatore dall'esercito in Tolosa. L'ucciso da Ricimero Goto suo Generale, che fè lo stesso a Majorano, Severo, ed Antemio dopo averli innalzati all'Impero. Questi poi morì dopo aver posto Olibrio sul Trono, che non vi dimorò che sei mesi. Glicerio fu posto in suo luogo, che ne discese fatto Vescovo d'Ostia: Nipote gli succedette: è tradito, ed ucciso da Oreste, che dichiarò Imperatore Romolo

suo figlio

Romolo Augustolo dopo aver regnato 10 mesi fu scacciato dal Trono da Odoacre re degli Eruli, popoli venuti dal Ponto Eusino

Tuttociò avvenne nello spazio di 10 anni

Articolo 2o.

Regno d'Italia

Rè Goti Eruli.

5. Odoacre Erulo primo Rè d'Italia.

Odoacre Re degli Eruli sollecitato dalle dalle fazioni di Giulio Nipote scende in Italia, caccia Augustolo, s'impadronisce di Roma, si fà chiamar Re d'Italia. Gli Eruli erano popoli venuti dal Ponto Eusino. Dopo 16 anni di Regno gli Eruli furono discacciati dai Goti sotto la condotta di Teodorico.

Rè Ostrogoti

6. Teodorico - S. Benedetto.

Teodorico Rè degli Ostrogoti ottenuta da Zenone Imperador di Oriente la facoltà di tor dalle mani di Odoacre l'Italia, vi scende con un formidabile vercito, composto degli avanzi di quello di Attila: guadagna tre battaglie, di sua mano ue-

uride Odoacre, ai aveva giurato di conservare la vita, ed un onesto stabilimento. Del resto Teodorico fu uno de più grandi re: il suo governo fu pieno di equità, moderazione, e dolcezza. Regnò 33 anni.

Teodorico fece anni prima di morire decapitare Simmaco, e il celebre Boezio autore dei tre libri della consolazione della Filosofia, che aveva composti nella sua prigionia.

A suo tempo S. Benedetto ritirato in Subbia dentro un circuito deserto compose quella regola, che tutti i Monaci di Occidente ricevettero con sommo rispetto, col quale i Monaci di Oriente hanno in venerazione quella di S. Basilio.

7. Atalarico, Amalasunta, Teodato, Vitige vinto da Belisario, Ildebaldo, Evarico, Totila vinto da Narsete; Teja

Atalarico sotto la reggenza di Amalasunta sua Madre succede a Teodorico padre di Amalasunta. Consunto dalle sue dissolutezze muore. Amalasunta sposa Teodato dichiarandolo Re. ma l'ingrato fa morire la sua benefattrice per un leggier sospetto di infedeltà.

Giustiniano Imperatore d'Oriente coglie avidamente il pretesto di vendicare la morte di Amalasunta per eseguire i suoi disegni sopra l'Italia. Belisario suo generale già vittorioso in Sicilia, ed in Napoli intimorisce Teodato, che inclina a trattati di cessione del regno. I Goti irritati proclamano Vitige loro Rè. Teodato è ucciso. Il nuovo Rè corre ad assediare Belisario in Roma. Ma leva l'assedio correndo a Ravenna per timore di perderla a tradimento. Belisario fa prigioniero Vitige con la moglie in Ravenna, e li manda a Costantinopoli.

Ildebaldo, ed Ivarico sono eletti Rè dagli avvanzi degli Ostrogoti: Ambedue regnarono appena un anno. Totila nipote d'Ildebaldo ristabilisce per qualche tempo gli affari dei Goti in Italia. Belisario da false accuse è richiamato in Costantinopoli. Si vede in più luoghi dipinta, ed impressa la favola oggi screditata di Belisario accecato mendicante un pezzo di pane, ed un obolo.

L'Eunuco Narsete spedito in Italia sconfigge Totile, che muore dalle sue ferite: Le-

jadche gli succede dopo alcuni vantaggj, è vinto, ed ucciso in battaglia. L'Italia diventa provincia dell'Impero di Costantinopoli: e Narsete ne ottiene il governo pei suoi servigj col titolo di Esarca.

Le Longobardi

A. 8. Narsete ~~governava~~ governava l'Italia con troppa asprezza. Gl'Italiani ne portarono a Giustino le loro doglianze, che furono appoggiate dall'Imperadrice Sofia, che odiava Narsete. Ci è richiamato dall'Italia, e l'imperatrice con insulto donnesco l'invita a venir a filare colle sue tantoche, inviandogli una conocchia, ed un fuso. Il Vecchio Generale prese da sdegno = Io le filerò un fuso (rispose) ch'ella non potrà mai annaspare. Chiama i Longobardi in Italia. Alcuni critici rigettano un tal fatto raccontato da Paolo Diacono storico di quella nazione.

I Longobardi così detti dalla loro lunga barba erano popoli originarj dalla Scandivania. Albrino loro Re alla testa di un'esercito di 200 mila invade l'Italia. Longorio successore di Narsete non regge al loro urto. Albrino ~~fugge~~ sporge rapidamente per ogni parte

le sue conquiste. Pavia espugnata dopo tre anni di assedio diviene la Capitale del regno Longobardo, che il conquistatore divide in trè gran Ducati del Friuli, di Spoleto, ed di Benevento. L'Impero non conservò che Ravenna, Roma l'Abruzzo, l'Antica Calabria, e la Sicilia.

Albino fù avvelenato da Rosimonda sua moglie, e figliuola di Canemôdo rè de' Transilvani da lui vinto, ed ucciso. Questa femmina si portò a un tal eccesso, perchè suo marito l'aveva in un convito costretta a bere nel cranio di Canemondo suo Padre.

9. Clefo: Governo dei 36 Autari. Scodolinda, Agilulfo Adaloaldo.

Alla morte di di Albino i Capi della Nazione elessero per loro rè Clefo il più distinto trà loro per nascita, e per valore. Resosi odioso per la sua avarizia, e crudeltà fù assassinato dopo il breve regno di 18 mesi

Dopo la sua morte i Longobardi stettero dieci anni senza rè; e la nazione fù governata da 36 Duchi, indipendenti gli uni dagli altri. Ma temendo, che la loro divisione non fosse messa a profitto dagl'Imperatori di Costantinopoli, si elessero in loro Rè Autari figlio di Clefo, che le conquiste accrebbe di sua nazione. Gli sposò Scodolinda figlia di Ga-

ribaldo Duca di Baviera. Aveva formato il
progetto di attaccare il Ducato di Roma, quando
dopo cinque anni di regno morì in Pavia.
Teodolinda con una condotta piena di savierza
si era conciliato l'amore, ed una giusta confi-
denza de' Sudditi, che le permisero di degnarsi a-
no sposo, con cui dividere la dignità reale. Ella
scelse Agilulfo, che ad insinuazione della mo-
glie si fè Cristiano, e Cattolico. Regnò con
gloria per 25 anni, lasciando il regno ad A-
daloaldo, sotto la tutela di Teodolinda. Adaloaldo,
dopo un regno di 10 anni divenuto sto-
lido, viene dai Longobardi spogliato della
dignità reale.
so. S. Gregorio Magno. San Gregorio il Grande
fù innalzato suo malgrado alla sede di S. Pietro.
Questo gran Pontefice fa cessare la peste col-
le sue orazioni: ammaestra gl' Imperatori, e fà
ad essi prestare l'ubidienza ad esso dovuta: conso-
la l'Africa, e la fortifica: conferma in Spagna
i Visigoti recentemente convertiti dall'Arianismo.
Converte l'Inghilterra inviando colà il monaco
S. Agostino con 40 suoi compagni: piega i Lon-
gobardi, salva Roma, e l'Italia, che non poteva
esser soccorsa dagl' Imperatori: reprime l'ingrossi
nascente de' Patriarchi di Costantinopoli: illumi-
na tutta la Chiesa colla sua dottrina.
ss. Ariualdo. Rotari. Rodoaldo, Ariberto.
I Longobardi deposto lo stupido Adoaldo

elessero in loro rè Arioaldo marito di Gon-
deberga sorella di Adaloaldo. Morto dopo
12 anni di regno senza lasciar figlj, i princi-
pali della nazione permisero a Gondeberga
di eleggere ella medesima un successore,
e sposo. Rotari, Duca di Brescia, fù da lei
scelto al Trono, e al talamo. Ma l'ingrato
dopo alcuni anni spogliatala delle divise reali,
a suggestione delle sue concubine fecela rinchiu-
dere in un appartamento del suo Palazzo
in Pavia. Egli raccolse in un sol volume tutte
le leggi de' suoi Predecessori. Sotto il suo regno
in ogni città vi erano due Vescovi un Ariano,
l'altro Cattolico: egli era Ariano. Morì dopo
un Regno di 16 anni.

Ebbe per successore Rodoaldo suo figlio, che
non regnò, che sei mesi, ucciso da un Signore
Longobardo, di cui aveva disonorata la
moglie.

I Longobardi elevarono sul trono Ariber-
to Bavarese, nipote della Regina Teodo-
linda. Questo principe regnò nove anni.

12. Godeberto, Bertarido, Grimoaldo.

Ariberto aveva divisi i suoi stati tra i suoi
due figlj Bertarido, e Godeberto. Tutti due
malcontenti danno di piglio all'armi. Go-
deberto più debole chiama in suo soccorso Gri:

moaldo Duca di Benevento. Questi con pretesto di tradimento uccide di propria mano Godeberto. Bertarido fugge, e ritirasi nella Pannonia. Ragimberto ancor fanciullo figlio di Godeberto è sottratto via segretamente. Rodelinda moglie di Bertarido con Cuniberto suo figlio vengono rilegati, e custoditi a Benevento. Grimaldo è proclamato rè de Longobardi. Di Arianno divenne ottimo cattolico. Morì d'accidente nel nono anno di suo regno. Egli aveva dichiarato suo successore nel regno de Longobardi Garibaldo in età di 9. anni nato da una figliuola di Ariberto.

Bertarito alla notizia della morte di Grimoaldo accorse in Italia; ricevuto con somme dimostrazioni di gioja fu ristabilito nel Trono. Ei morì dopo 17 anni dal suo ristabilimento al reame de longobardi.

Cuniberto suo figlio gli succede. Ma è cacciato dal Trono da Alachi Duca di Trento. Cuniberto raduna un esercito, combatte contro Alachi, lo vince, e l'uccide. Regnò dieci anni amato, e rispettato dai suoi sudditi.

Luitberto figliuolo di Cuniberto non regna, che otto mesi. Ragimberto tre mesi. Ariberto II. uomo crudelissimo otto anni. Asprando eletto rè alla morte di Ariberto II. non regnò che tre mesi: Luitprando suo figlio gli succedette.

13. Luitprando. Ildebrando.

Luitprando pose ogni suo studio a mantenere la tranquillità in Italia. La Storia ce lo rappresenta come un principe saggio, prudente, giusto, di una ~~condotta~~ ~~principe saggio, prudente~~, di una pietà esemplare, pronto al sollievo dei miseri. Uccise di sua mano Ratari convinto di aver cospirato contro di Lui. Ribellatisi i Duchi di Spoleto, e di Benevento sostenuti dai Romani si mosse contro loro, ridotti i primi al loro dovere, marciò contro Roma, v'entrò da trionfante, ma placato dal Papa giurò di non fare alcun male: si prostrò ai piedi del Pontefice, con cui riconciliò l'Arca di Ravenna. Formò per i suoi sudditi un corpo di leggi conforme al genio di sua nazione. Morì dopo aver regnato 31 anno, ed ebbe per successore suo nipote Ildebrando, che per la sua incapacità deposto dopo sette mesi di regno fu vestito del manto reale. Rachi del Duca del Friuli.

14. Rachi, Astolfo.

Rachi perseguitò il codice di Luitprando. Si mosse contro gl'Imperiali, e i Romani. Gli Storici dicono, che ne avevan un giusto motivo senza accennarlo. Egli và desolando le terre del Ducato di Roma. Ma il Pontefice Zaccaria parla seco lui, lo placa: il Re prende dalle mani del Pontefice l'abito monastico, e si ritira a Monte Casino. Sua Moglie, e sua figlia

l'imitarono entrando in un chiostro.

Astolfo succede a Rachi suo fratello. S'impadronisce di Ravenna. In tal modo ebbe fine l'esercito ~~di Ravenna~~. Assedia Roma, e miriaccia di porvi tutto a ferro, e fuoco. Il Pontefice Stefano III. implorato inutilmente il soccorso dell'Imperatore Costantino contro i Longobardi; ricorre a Pipino si porta in Francia ricevuto onorevolmente da Pipino tratta con Astolfo, ma senza buon esito; scende in Italia, assedia, e prende Pavia. Astolfo è obbligato a rimettere nelle mani del Papa l'esarcato ch'egli aveva rapito agl'Imperatori di Costantinopoli. Qui comincia la grandezza sovrana temporale del Papa. Caduto da Cavallo alla caccia muore senza figliuoli.

15. Desiderio ultimo Rè de' Longobardi. Introduzione dell'organo.

Morto Astolfo, i Grandi del Regno erano divisi sull'elezione di un successore. Molti richiamavano Rachi dal suo chiostro. Desiderio Duca di Toscana avea formato un gran partito. Egli chiama ne' suoi interessi il Papa, cui offre alcune piazze non ancor rimesse dall'Esarcato, e l'aggiunta di Ferrara. Il Papa ordina a Rachi di non uscire dal suo monistero. Desiderio è eletto Rè de' Longobardi.

L'Imperatore Costantino avea mandata un'ambasceria a Pipino per la restituzione dell'Esarcato; ma fu senza frutto. In questa occasione ei spedì tra molti regali alla Francia un organo nuova invenzione di Costantinopoli.

Rimasta la sede Pontificia vacante, Costantino figlio del Duca di Nepi vien messo colla forza dell'armi sulla sede Pontificale discacciato Stefano IV eletto canonicamente. Desiderio accorre a Roma, favoreggia Stefano, e toglie lo scandalo.

Stefano vedendo tuttavia Desiderio renitente a mettere nelle sue mani alcuni beni ceduti dal suo antecessore per legge di Pipino alla sede Romana s'be ricorso alla Francia.

Morto Pipino, suo figlio Carlo detto Magno prende vivo interesse per le ragioni di Pontefici, scende in Italia; s'impadronisce di Pavia, dove era rinchiuso il Re, che morì in un Chiostro. Così fu distrutta la monarchia de Longobardi, che sussistea da 200 anni

Monarchia Francese

Faramondo

A 1. Luogo originario de Franchi. Clodione.

I Franchi sono Germani nativi fra il Meno, il Reno, il Veser, e l'Oceano. Infestati dai Sassoni tentarono più volte di sbucare nelle Gallie, e vi si stabilirono infine verso l'anno 400 nella Ripuaria, ora Olanda, e Brabante, ed in Treveri.
Il loro primo Re fu Faramondo. Non si sanno le sue imprese. A Clodione suo figlio si attribuisce la Legge Salica, che esclude dal Trono le femine. Egli morì di dolore per la morte di suo figlio ucciso a tradimento.

2 Meroveo, Childerico, Clodoveo.

Meroveo tutore de figli di Clodione, e suo parente si fa Re de Franchi. Da lui i Re della prima stirpe prendono il nome di Merovingi. Regnò 10 anni, e lascia morendo Childerico suo successore

52

he per le sue dissolutezze è cacciato dal Trono. Un fedele amico, che gli restò, lo fè richiamare al reame da Sudditi stanchi dell'aspro Governo di Gibone. Assallito da febbre muore, e gli succede

Clodoveo suo figlio, che con strepitose vittorie sui Romani terminò di conquistare le Gallie. Per la battaglia in cui uccise di propria mano Alarico rè de Visigoti, Tolosa, e l'Aquitania furono aggiunte al suo Regno. Guadagnò altresì contro gli Alemanni la battaglia di Tolbiac con voto di abbracciare la Religione Cristiana, cui non cessava di spingerlo Clotilde sua moglie. Il fine del suo Regno pieno di crudeltà oscurò de' principj la gloria. Ci fu sepolto nella Chiesa de SS. Apostoli Pietro, e Paolo da lui fabbricata, dove S. Genevieffa era stata sepolta l'anno medesimo. I suoi quattro figli divisero il regno e non cessarono di combattere, e distruggersi vicendevolmente. Clotario sopravive ai suoi fratelli maggiori, e unisce nella sua persona tutta la successione di Clodoveo

3. I figliuoli di Clotario I. Fredegondo. Fredegonda, e Brunechilde. = Clotario II.

I figliuoli di Clotario cavarono a sorte i quattro stati, in cui avevano divisa la Francia. Parigi non doveva esser di alcuno, e rispettata da ognuno

Brunechilde moglie di Sigiberto rè di Austrasia, e Fredegonda seconda moglie di Chilperico rè di

Soissons recarono mali immensi colla loro sanguinaria ambizione, ed odio scambievole. Sigiberto mentre assedia Chilperico in Tournai è trucidato dai Satelliti di Fredegonda: Questa crudele maligna fa poscia morire i figli del primo letto di suo marito. Brunechilde avida di vendetta armò i Principi, ed accese il fuoco di una crudele guerra civile. Ma caduta finalmente in potere di Clotario figlio di Fredegonda è condannata ad orendi supplizj, come rea della morte di dieci Rè, o figliuoli di Rè. Fredegonda è da alcuni Storici accusata di aver fatto trucidare suo marito dalui rimproverata di illecite amori con Landrico.

Clotario regnò solo dopo la strage di tanti principi; Ristabilì la Tranquillità, si guadagnò il cuore di Sudditi, si emperò l'affetto di Grandi accrescendo loro il potere.

4. I Rè così detti infingardi = Potere di Maestri o prefetti di Palazzo = Pipino d'Heristel = Carlo Martello.

I vizj di Sigeberto, le imposizioni con cui opprimeva i popoli per alimentare le sue dissolutezze, e per espiarle, secondo il costume con più profusioni; le stesse vestigia battute dai suoi figliuoli Sigeberto, e Clodoveo, e dai figli di questi indebolirono la Regia Potenza: frequenti minorità di Principi minarono tutto. Da questo parte l'origine una lunga serie di Rè dappoco (infingardi) che non

avendo, che il solo nome di rè lasciavagli tutto
la podestà ai maestri di Palazzo. Sotto questo
titolo Pipino, d'Heristel governò il tutto, ed innalzò
la sua casa a più alto splendore.

Carlo Martello, benchè bastardo, col suo valore
innalzò a danno de figli legittimi di Pipino
alla gran dignità di Maestro di Palazzo. Ei se ne
mostrò degno colla famosa battaglia guadagnata
contro i Saraceni di Spagna a Poitiers conseguenza
di cui fù l'estensione del Regno fino ai Pirenei. Car-
lo potente in pace, e in guerra, Signore assoluto
della Francia, regnò sotto molti rè, che egli fece
e disfece a suo capriccio, senza aver ardire di pren-
derne il titolo. ~~Dopo~~

Dopo la morte del rè Teodorico, ei governò senza
alcun rè. Carlo implorato dal Pontefice Gregorio Se-
condo indusse colla riputazione del suo nome, e delle
sue armi i Longobardi a rispettare il popolo Romano.

§ 5. Carlomanno. Pipino il Piccolo.

I figliuoli di Carlo Martello, Carlomanno, e Pipi-
no erano succeduti nella possanza del loro Padre.
Ma Carlomanno disgustato degli affari nel col-
mo della sua grandezza abbracciò la vita Monastica. Pipino unì nella sua Persona tutta la possanza
Dopo un interregno di vent'anni ei prese la riso-
luzione d'innalzare alla dignità reale Childerico,
il più infelice trà tutti i Principi. Questi sul
trono alla qualità di dappoco aggiunse quella di
sensato. I Francesi disgustati dei loro rè neghittoso,
d'averli da tanto tempo alla famiglia di Carlo

Carlo Martello fecondo in uomini grandi, non erano imbarazzati che dal giuramento prestato a Childerico. Sulla risposta del Pontefice Zaccaria si credettero disimpegnati dal giuramento prestato al loro Rè. Il primo di Marzo i Francesi radunatisi nel luogo detto in quei tempi Campo di Marte, dichiarano, che Childerico è incapace di Regnare: fu deposto, raso, e rilegato in un Monistero. Pipino fu di comune parere eletto, e proclamato rè. Così ebbe fine la prima stirpe dei Rè di Francia detta de Merovingi.

Pipino si fà ungere di oglio sacro, come i Rè del popolo di Dio da S. Bonifazio Vescovo di Magonza. L'Unzione cominciò allora ad essere in uso nell'inaugurazione de' Rè di Francia.

Stefano Secondo trovò nel novo rè lo stesso zelo, che aveva avuto Carlo Martello verso la sede di Roma contro i Longobardi. Passò l'alpi, liberò Roma, e ridusse Astolfo a ricever da lui la lessi la legge del vincitore. L'esarcato fu ceduto ai Pontefici romani.

Ci muore dopo 17 anni di Regno.

6. Carlo Magno, e Carlomanno

Carlo Magno, e Carlomanno ereditarono la dignità, e l'autorità divisa dal loro padre. Tre anni dopo Carlomanno muore; Carlo Magno unisce in se solo l'eredità de' suoi.

Il Pontefice Adriano ebbe a lui ricorso contro Desiderio rè de' Longobardi, che minacciava il Ducato di Roma. Carlo Magno passò l'Alpi: tutto cede alla sua fortuna. Desiderio venne in suo potere: I Rè

Longobardi vennero di Pontefici romani sono distrutti. Carlo Magno si fa coronare Re d'Italia, prende il titolo di re dei Francesi, e dei Longobardi: conferma alla sede di Roma, le donazioni fatte dal Re suo Padre.

Impero Orientale

1. L'Imperator Arcadio Rufino, ed Eutropio suoi Ministri. San Giovanni Crisostomo Vescovo di Costantinopoli.

L'Impero Romano, che sotto Teodosio parve invincibile, cambiossi ad un tratto sotto i due suoi imbecilli figliuoli Arcadio, ed Onorio. Il primo ebbe l'Oriente, l'Occidente l'altro. Ambidue governati dai loro ministri fecero servir ad interessi privati la loro possanza.

Rufino, e l'immondo Eutropio successivamente favoriti di Arcadio, e non men l'un dell'altro malvaggio, ben tosto ultime dei loro intrighi, e scelleraggini perirono, e gli affari sotto un principe debole non presero piega migliore.

Eudossia sua moglie fece, ch'egli perseguitasse S. Gio. Crisostomo Patriarca di costantinopoli e lume di tutto l'Oriente. Il Papa S. Innocenzo, e tutto l'Occidente sostennero questo gran Vescovo contro Teofilo Patriarca di Alessandria ministro delle violenze dell'Imperatrice

2. Teodosio II. Imperatore = Pulcheria sua Sorella

Atenaide, o Eudossia sua moglie = Bonifazio, e Vandalio in Africa = Eresie di Nestorio, e di Eutiche.

Arcadio aveva dichiarato suo figliuolo Teodosio Imperatore in età di otto anni, e morendo lo lasciò sotto la tutela di Pulcheria sua sorella. Teodosio a dir vero, era un religioso Imperatore. Il suo Palazzo era una Chiesa domestica: ci si cantavano giornalmente i Salmi. Questo Principe leggeva la Santa Bibbia con sua moglie, sua sorella, e con tutta la famiglia.

Sua moglie fù la dotta Atenaide Pagana figliuola del Filosofo Leonzio. Teodosio la prese in moglie col consenso di Pulcheria. Atenaide si battezzò preso il nome di Eudossia. Per sospetto di corrispondenza illecita con Paolino, questi fù messo a morte per ordine di Teodosio, ed Eudossia ritirossi in Gerusalemme, dove fondò molte chiese. Teodosio dopo 42 anni d'Impero caduto da cavallo morì.

Bonifazio Conte di Africa disgustato degl'Imperatori, chiamò Genserico dalla Spagna, e i Vandali, che ne erano discacciati dai Goti: ci si pentì di averli chiamati, ma troppo tardi. Cartagine, e l'Africa fù messa a ferro, e fuoco

e i Vescovi, e i Preti furono perseguitati dai Conquistatori Ariani.

Sotto l'Impero di Teodosio nacquero due famose Eresie. Nestorio Patriarca di Costantinopoli divise le persone di Gesù Cristo: vent'anni dopo Eutiche Abbate Monaco ne confuse le due nature. S. Cirillo Patriarca di Alessandria si oppose a Nestorio, che fu condannato dal Pontefice S. Celestino. Eutiche poteva combattere vittoriosamente Nestorio, ma confondendo le due Nature. Il Pontefice S. Leone lo condannò. Eutiche

3. Marciano Imperatore, e Pulcheria Imperatrice = Leone, e Zenone Anastasio Imperatori = Cuothis di Zenone.

Pulcheria fu riconosciuta Imperatrice dopo la morte di Teodosio suo fratello, che non aveva lasciati figliuoli. La virtù di Marciano l'indusse a sceglierlo per suo marito, e compagno all'Impero. Dopo sei anni d'Impero Marciano è avvelenato da Aspar, che mette sul trono Leone, che regnò 18 anni. Egli lasciò per suo successore Leone II suo nipote, che non godè dell'Impero, che un sol anno. Si dice, che Zenone suo Padre, e Ariana sua madre l'avvelenassero.

Zenone era un Uomo deforme all'eccesso: aveva figura di Satiro, usciva dal capo a piedi tutto

peloso = Abbracciavasi continuamente - Arianna moglie se ne disgustò: prese affetto ad Anastasio; che sposò dopo di aver fatto seppellire vivo suo marito trovatolo ubriaco Zenone fu il primo tra gl'Imperatori, che con autorità legislativa s'impacciò a terminare le Questioni di Fede. Ei promulgò il suo Enotico, cioè Decreto di unione detestato egualmente, e dagli Eutichiani, e dai Cattolici

Anastasio sollevato all'Impero di Arianà seguì le vestigie di Zenone sostenendo gli Eutichiani. Morì dopo di aver regnato 27 anni.

Giustino di rozza pastore, ma sollevatosi per meriti alle dignità militari, fu fatto Imperatore dal Senato di Costantinopoli. Ei fu religiosamente Cattolico, e pose fine alle turbolenze di Oriente.

4. Giustiniano. Sue conquiste di Africa, e d'Italia per i generali Belisario, e Narsete. Tempio di S. Sofia.

Giustiniano era figliuolo di una sorella di Giustino I. Imperatore, che avanti la sua morte l'aveva associato all'Impero. Il suo lungo regno è famoso per le fatiche di Belisario

Compilò Anch' della legge Romana, ossia Codice Giustinianeo, per le spedizioni di Belisario, e dell' Eunuco Narsete. Questi due Capitani famosi rinnovarono i Persiani, sconfissero gli Ostrogoti, e i Vandali, restituendo all' Impero l'Africa, l'Italia, e Roma. Ma l' Imperatore Geloso delle loro glorie, senza prender parte nelle loro fatiche, più d'una loro imbarazzò, che assistenza. Ci fè innalzare il sontuoso tempio di S. Sofia

5. Giustino II. Sibeno II= Mauricio = Imperatori.

Giustino II. Nipote di Giustiniano ebbe il dolore di vedersi rapito l'Italia dai Longobardi che sotto la condotta di Alboino vi fondarono il regno di Longobardia, o Lombardia. Tormentato dagli Avari nazione Scitica, dai Saraceni, e battuto sempre dai Persiani, cadde in frenesia. Sofia sua moglie sostenne l'Impero. Ricuperato il senno elegge per Successore Tiberio suo Generale, che avea discacciati dalla Tracia i Bulgari, e muore dopo aver regnato 10 anni

Tiberio sollevò i popoli; vinse i nemici. Le vittorie di Mauricio Cappadoce Generale de suoi eserciti furono ricompensate coll' impero, che gli lasciò Tiberio morendo.

S. Maurizio = Foca = Eraclio = S. Croce rapita restituita. Monotelismo. Ectesi = Constante II = Tipo; S. Martino Martire = Constantino Pagonata; Callinico. Fuoco Greco; Condanna del Monotelismo nel Concilio C. P. = Giustiniano II = Tiberto II. Filippico Bardane = Anastasio II. Teodosio III.

Maurizio fu un Principe pio. Tuttavia ei ricusò di riscattare un numero infinito di Romani fra le mani de' Barbari, da cui furono uccisi, dopo averne domandato uno scudo di riscatto per testa. Foca ribellatosi usurpò l'Impero: fa trucidare la moglie, i figliuoli, e le figliuole di Maurizio sotto i di lui occhj, e questi n'è ucciso l'ultimo. Foca mostrò uno zelo, ed un rispetto deciso per la Religione Cattolica, e per i Pontefici Romani.

Foca aveva disonorata la moglie di Fozio. questi assalito il Palazzo Imperiale, fa prigioniere Foca, e lo conduce ad Eraclio, che fu proclamato Imperatore. Foca fu trucidato coi suoi amici, e suoi fratelli. Ei rotti i Persiani, ricuperò da essi la Croce, che sul principio del suo Impero entrati in Palestina aveano seco loro portata via. Sotto di lui insorse la Eresia del Monotelismo, che attribuiva a G. C.

una sola volontà. L'Imperatore intra=
prese a decidere la questione di sua autorità:
ei promulgò l'Ectesi, che scopertasi favore=
vole ai Monoteliti fu condannata dal Papa
Giovanni IV.

Sotto suo figlio

Costante Nipote di Eraclio sostenne l'edit
to del suo Avo con altro suo editto detto Tipo
Il Papa S. Martino, che anatematizzò il Tipo,
rilegato morì tra patimenti.

Sotto suo figlio Costantino Pogonata (cioè
barbuto) i Saraceni assediano Costantinopoli.
L'Ingegnere Callinico incendiò le loro navi con
un fuoco, che ardeva nell'acqua, denominato il
fuoco Greco. Ei fè radunare un Concilio in
Costantinopoli, in cui i Monoteliti furono
condannati.

Giustiniano II gli succedette ancor fanciullo.
Uscito di minorità, caduto in odio di tutti viene
deposto da Leonzio, che tagliatogli il naso lo
rilegò nel Chersoneo. Questo ribelle soffrì un si=
mile trattamento da Tiberio, che pure poco
durò.

Giustiniano o fuggito dal Chersoneo, ajutato
dal rè dei Bulgari è ristabilito nell'Impero
Ma le sue crudeltà sollevarono i sudditi, ed i
Soldati, che proclamarono Filippico Dardano: Giu=

stiniano fù messo a morte. Trè anni dopo nella vigilia di Pentecoste assalito Dardane fù accecato, e deposto. Anastasio II. fù acclamato Imperadore dal Popolo, e dal Senato. Ma ei poco durò nella dignità Imperiale: l'esercito costrinse Teodosio III. a prender la porpora, di cui egli dovette spogliarsi un anno dopo vinto da Leone d'Isauria, e prender l'abito Monastico.

7. Leone Isaurico, autore dell'Iconoclastismo = Costantino Cupronimo = Leone III. = Costantino Porfirogenito = Irene.

Leone fù figliuolo di un pellicicajo, ma di grande abilità nelle cose militari. L'abuso del volgo nel culto delle sacre imagini lo fè eccedere in uno zelo indiscreto, ed infine sacrilego ad ordinarne la rottura, e sce alla viltà di pecarle egli stesso. Onde fù detto Iconoclasta Rompi-imagini. Quindi un Eresia, che turbò la Chiesa per molto tempo, e fece perdere all'Impero l'Esarcato, e Roma, dove si sostenne con ardore il culto alle sacre imagini: ciò fù uno de principali motivi dell'avvocazione de Francesi in Italia, del ristabilimento dell'Impero Occidentale ne loro rè, e del principio della Sovranità temporale de Pontefici romani. Leone nel 20 anno del suo ~~Impero~~ regno morì lasciando il Impero non meno, che la Chiesa in una

grande agitazione.

Artabazo Pretore di Armenia si fe acclamare Imperatore in luogo di Constantino Copronimo figlio di Leone: per mantenersi nell'usurpata dignità ristabilì il dovuto culto delle Imagini. Costantino fatto Artabazo, prende Costantinopoli, e la riempie di supplicij tanto orrendi, quanto suol essere lo spirito persecutore di religione. Costantino fu denominato Copronimo, perche imbrattò di suoi escrementi l'acqua del Fonte battesimale.

Leone III. figliuolo di Copronimo si mostrò dapprincipio tranquillo sull'ardente questione delle sacre imagini: ma infine scese all'imprudenza di prender parte per gl'Iconoclasti sino a rinovarne la persecuzione, che infine rese più acerrima. Il suo Impero non fù, che di 5 anni.

Constantino Porfirogenito gli successe in età di 10 anni. Irene sua madre tenne le redini le redini dell'~~Impero~~ Governo. Sotto la reggenza d'Irene la Religione trionfò sul culto delle sacre Imagini in un Concilio principiato in Costantinopoli, e terminato in Nicea. Fù deciso che le imagini sarebbono onorate in memoria, e per l'amor degli originali, il che chiamasi nel Concilio Culto Relativo, Adorazione, e Salutazione Onoraria = il che si oppone al culto Supremo, o

all'Adorazione di Latria / d'intera soggezione, che al solo Dio si riserba dal Concilio.

Costantino aveva sposata Maria costretto da sua madre. Disgustato della Moglie, e dell'imperiosità della Madre, allontanò questa dagli affari, e ripudiò l'altra. L'imprudenza, e l'incapacità di Costantino eccitano mal contento, e disprezzo. Irene ne profitta. Per di lei artifizio Costantino termina i suoi giorni. Egli guadagnò il popolo moderando le imposizioni, e pose con un'apparente pietà ne' suoi interessi i Monaci, e il Clero. Ma i romani sprezzarono codesto Governo, e si rivolsero a Carlo-Magno, che soggiogava i Sassoni, reprimeva i Saraceni, e proteggeva i Pontefici.

Maometto, Impero de Saraceni.

1. Maometto.

Maometto, nato alla Mecca di povera famiglia, ma distinta nella sua ~~famiglia~~ Contrada, scaltro Impostore non meno, che audace formò il gran progetto di formare una nuova Religione, ed un nuovo Impero. Dopo avere astutamente disposti gli animi incominciò nel 634 a spacciarsi per Profeta. Egli predicò agli Arabi suoi compatrioti / detti comunemente Saraceni: Saraz in Arabo significa Ladro / la sua nuova religione, miscuglio

di Cristianesimo, e di Cristianesimo, e di Giudaismo: venerabile per il dogma dell'Unità di Dio, e per il precetto di elemosina; piena d'altronde di favole, e di stravaganti superstizioni.

Il nuovo Profeta incontrò al principio de' Contradittori. Obligato a fuggire dalla Mecca trovò un asilo a Medina, ove ebbe principali fautori tra Cristiani, ed Ebrei. Quest'è l'Egira, cioè fuga, o ritirata famosa Epoca de' Maomettani, che cade nel 622.

I suoi talenti, e le sue gesta riunirono alla fine sotto alla sua ubidienza tutte le tribù Arabe, ed egli divenne loro Rè, e Pontefice.

Maometto morì l'anno X dell'Egira, ossia 632.

2. Abubeker, Omar, Osmano, ed Alì.

Avea Maometto destinato Alì suo Cuñero per succedergli. Fu nondimeno addeposto Abubeker suo ~~genero~~ Suocero. Egli adunò le memorie, e le spacciate rivelazioni divine di Maometto chiamandole Al-Korano, cioè il Libro per eccellenza. Battè le truppe di Eraclio sulle frontiere dell'Arabia.

Omar succede ad Abubeker, prende Gerusalemme sommette la Siria, e l'Egitto: comanda l'incendio della Biblioteca di Alessandria col ridicolo dilemma. O i Libri contengono quanto v'è nel Libro di Dio, e sono inutili, o non si accordano con esso

e sono dannosi: dunque si abbruccino. S'impadronisce della Meopotamia, dove fabrica Bassora.

Ottomano succede ad Omar, egli avea sposate due figliuole di Maometto. Egli soggiogò tutta la Persia sino all'Indie, tutta l'Africa sino allo Stretto di Cibilterra, desolò la Sicilia. Fece publicare l'Al-Korano giusta l'originale di Abubeker depositato presso Ayesha una delle Vedove di Maometto. Questa appoggiò una congiura de principali contro Ottomano che però trucidato dopo 12 anni di Califato. Califo significa Vicario. I successori di Maometto si denominavano suoi Vicarj.

Alì giunse finalmente alla dignità del Califato, a cui era stato eletto dallo stesso Maometto. Trovò un formidabile competitore in Moavia sostenuto da Ayesha. Benchè vincitore di Moavia finalmente è deposto. Moavia regna solo; dopo 4 anni muore lasciando il Califato a Moavia 11 suo figlio, che sentendosi incapace di regnare dopo sei settimane rinunciò alla sua dignità.

3. Califi Ommiadi. Marvan capo della fa-

miglia degli Ommiadi scompigge Abdal-
lah, e si fà Califo. Valid suo Nipote
conquista la Spagna. Omar figliuolo
di Valid fù favorevole ai Cristiani
esentò dal tributo i Vescovi, e le Chiese.
Marran il sesto Successore di Omar fù
deposto, e fù l'ultimo de Califi Ommiadi.
Califi Abassidi = Abulabba dopo aver
esterminata la famiglia degli Ommiadi
s'impadronisce del Califato, che fà ereditario
nella sua famiglia degli Abassidi. Alman-
sor suo figlio fabrica Bagdad, che fù residen-
za de Califi, che aveano finora risieduto in
Damasco. Attirò alla sua Corte molti Filo-
sofi, e Matematici. Aronne-Al-Rascid suo
Nipote è celebre nella Storia degli Arabi
per la sua rettitudine, onde fù soprannomi-
nato il Giusto per il suo sapere, e pei beni-
fizj, onde colmò le Cent.ª di Lettere, che in
gran numero avea attirate alla sua Corte.
Fece tradurre in lingua Arabica molti Scrittori
di varie nazioni per ispargere il gusto delle
Scienze fra i suoi Sudditi. Dicono gli Storici
Francesi, ~~que~~ che questo Califa ebbe una Stima
particolare per Carlo Magno; in di cui contrar-

segno gli fece dono della Città di Gerusalemme, ordinando al Patriarca d'inviargli lo stendardo, e le chiavi del S. Sepolcro

Epoca Decima Terza

Carlo Magno

Impero Romano Francese

1. Carlo Magno. I Pontefici Romani erano oltremodo soddisfati della divozione, e della liberalità di Carlo Magno alla loro sede.

Leone III. indusse i Romani acerbamente irritati contro i loro legittimi Imperatori di Costantinopoli Iconoclasti, a ricercarlo per loro Sovrano, e Imperatore. Carlo fu coronato dalle mani del Pontefice il giorno di Natale in S. Pietro. La condotta della funzione fu tale, che apparve spontanea nel popolo, ed improvvisa al Principe. Ciò avvenne nell'anno 801.

Nell'anno appresso ricevette Carlo in Aquisgrana Ambasciadori di Aaron-al-Rascid Sovrano dei Saraceni non men di lui più potente, ma di lui più magnifico. Tra molti doni spediti dal Califfo parlano gli Storici di un Orizzolo a campane.

OP. a campand.

Carlo morì nel 854. in età di 72. anni.

2. Ludovico il Pio: Lotario. Ludovico II. Carlo il Calvo.

Di tutti i figlj di Carlo Magno non sopravvisse, che Ludovico. Dal Pontefice Stefano ei si fà coronare Imperatore. Associa all' Impero Lotario suo primogenito, che fà coronare in Roma dal Pontefice Pasquale.

Rimasto vedovo prende in seconde nozze Giuditta figlia del Duca di Baviera. Appassionato per sua moglie, e per carlo suo figlio invece questo fanciullo della Rezia, e della Borgogna.

Scandalosi dispareri nascono perciò trà Ludovico, e i trè figliuoli della prima sua moglie. Questi armati contro di lui sono sostenuti da alcuni potenti del Clero. Ludovico è deposto, condannato a publica penitenza, e rinchiuso nella Badia di S. Dionigi. Nell' anno dopo ne sortisce, ripiglia le vestimenta Imperiali. ma dall' afflizione in fine soccombe.

I figlj di Ludovico guerreggiano per l' eredità del loro Padre. La battaglia di Fontenai Fontanè, decise della loro contesa Lotario, che la perdette si contentò del titolo d' Imperatore, del Regno d' Italia, e dei Paesi ora detti Belgio, e Lorena, ossia Lotaringia dal suo nome. Ludovico ebbe la Germania: La Francia fu la parte di Carlo

detti detti il Calvo. Questi si fè coronare Imperatore dal Pontefice in Roma, dopo la rinunzia di Lottario fattosi Monaco, e la morte di Ludovico di lui figlio, e Imperatore Carlo morì avvelenato dal suo Medico.

3 Ludovico il Balbo. Carlo il Grosso = Carlo il semplice: strana procedura di Papa Stefano Formoso suo Predecessore: Normanni in Francia.

Ludovico il Balbo succede a Carlo il Calvo, suo Padre nel Regno di Francia: fù coronato Imperatore da Giovanni VIII.

Ludovico il Balbo regnò due anni. Lasciò Ludovico nato d'Ansgarde Donna di bassi natali, e Carlo il semplice nato da Alice Principessa d'Inghilterra. Ludovico fù consecrato; ma dopo trè anni morì. Carlo il semplice non aveva che cinque anni. I Francesi volevano un Rè maturo, ed elessero in loro Sovrano Carlo il Grosso ultimo de' figliuoli di Ludovico rè di Germania, e Imperator d'Occidente. Ma la fiacchezza del suo spirito lo fecero cacciar dal Trono: con una tenue pensione somministratagli da Arnolfo suo Nipote, disordinato nel Cervello, morì di stento.

I Signori della Francia avevano eletto per loro rè Eude, o Odo conte di Parigi. Alcuni Signori malcontenti invitano, e chiamano dall'Inghilterra

Carlo il semplice, dove l'aveva condotto sua madre: Carlo è coronato in Reims. I contratti di Carlo, e di Lude terminano colla morte dell'ultimo.

In questi tempi ridei la scandalosa disotterazione, processo, e degradazione del morto Pontefice Formoso ordinata dal suo successore Stefano VII. Formoso avea acconsentito di essere trasferito dal Vescovato di Porto a quello di Roma.

I Normanni (pirati dei mari Settentrionali) infestavano fino da Ludovico il Pio la Francia. Carlo il semplice fu costretto cedere loro la Neustria, dal loro nome chiamata Normandia.

Molti Signori malcontenti di Carlo gli oppongono Roberto fratello di Lude, quindi Raolfo, o Rodolfo genero di Roberto. Carlo per la sua dabbenaggine è arrestato, e termina in prigione i suoi giorni. Sua Moglie, che era Inglese con suo figlio Ludovico, si ritirò in Inghilterra, aspettando un tempo migliore.

4. Ludovico d'Oltramare: Lotario: Ludovico IV. ultimo re de Carolingi, e Imperatore Romano Francese ~~ultimo re de Carolingi, e Imperatore~~ ~~in Francia~~ Morto Raolfo, o Rodolfo, i Signori Francesi mi riarono una solenne ambasciata in Inghilterra a Ludovico figliuolo di Carlo il semplice, invitandolo a prender possesso del suo Regno: ei fu accolto.

con entrovarono in Bologna nello scender dal vascello: fu denominato Ludovico Oltramare. Dopo 18 anni di regno morì di Lebbra.

Lotario suo figlio gli succede nel regno di Francia. Avvelenato da sua moglie, lascia Ludovico V sotto la tutela di Ugo Capeto suo fratel Cugino. Col suo regno finisce quello dei Carolingi, che avea durato quasi due secoli, e mezzo. La dignità Imperiale passa dalla Francia in Germania, dove si è conservata fino a Francesco I Imperatore d'Austria

Impero Romano Tedesco.

1. Corrado = Arrigo I = Berengario, ed Ugo in Italia.

Dopo la morte di Luigi IV, i Tedeschi, stancatisi affatto dall'Impero di Carlo Magno, elessero in Sovrano della Germania Ottone Duca di Sassonia.

Questi per la vecchiaja ricusò la corona, e per suo consiglio a pieni voti fu eletto rè dalla Nazione Corrado Duca di Franconia.

Corrado regnò sette anni. Senza figliuoli propose avanti la sua morte agli stati per suo successore Arrigo figliuolo di Ottone, da cui egli riconosceva la corona. Fu detto Uccellatore, perchè dilettavasi della caccia degli Uccelli

In questi tempi Ugo Duca di Spoleto, e Berengario Duca del Friuli si disputavano la sovranità dell'Italia. Berengario fù coronato Imperatore da Giovanni X. ma morì trucidato.

2. Ottone il Grande. Ottone II. - Ottone III. Tentativi di Crescenzio per il ristabilimento della Republica romana = Regno di Polonia.

Ottone succede a suo Padre Arrigo. Chiamato da Adelaide Vedova di Lotario avvelenato da Berengario II. Sovrano d'Italia scende in Lombardia. Berengario sconfitto si fà rè vassallo del Rè di Germania. Ma nemico dei Papi costringe Giovanni XII a chiamare Ottone in Italia: è sconfitto per la seconda volta e detroninato. Ottone si fà incoronare rè d'Italia in Milano, e Imperatore in roma con circostanze simili a quelle di Carlo-Magno. Egli deve propriamente riputarsi il fondatore dell'Impero romano germanico. Ottone confermò ai Papi le donazioni di Pipino, Carlo Magno. Per abbassare pol'eccessiva potenza de Duchi, Conti, e Marchesi accrebbe quella del Clero.

Ottone II. Morì avorato per la perdita di una battaglia contro i Saraceni Alleati degl'Imperatori Greci possessori legittimi delle Calabrie.

Ottone III. Mori avvelenato da una Donna da lui amata, e delusa nella speranza di esser sua moglie.

Sotto Ottone II. Crescenzio, o Lencio intraprese il ristabilimento della Repubblica romana. Accorse l'Imperatore alla difesa de Papi, e reprime i sedizioni. Sotto Ottone III. Crescenzio rinnova con più ardore, e misure migliori i suoi tentativi. Ottone è costretto porre l'assedio a Roma, prender di assalto la Mole Adriana, punisce i libertini, e fa troncar la testa a Crescenzio. La Polonia

La Polonia ebbe il titolo di Regno da Ottone III, che diede gli ornamenti reali al Duca Boleslao.

S. Arrigo il Santo. Corrado II. Arrigo III. Normanni fondatori del Regno di Napoli = Regno di Ungheria.

Arrigo II. fattisi portare gli ornamenti Imperiali, cioè la Corona, la Croce, lo scettro, e il Globo, si fece eleggere Imperatore. Vinse, e sottomise i suoi nemici, e competitori.

Ristabilisce nella Sede Benedetto VIII, cacciato dai Tuscolani: è coronato con la moglie Cunegunda

ni S. Pietro. Tale fù la di lui pietà, e quella della moglie, che un secolo, e mezzo dopo meritarono l'onore degli Altari.

Arrigo senza figli prima di morire propose ai Principi della Germania, che lo pregavano di nominare un successore, Corrado Duca di Franconia. Corrado vien eletto, e regna 14 anni. Suo figlio Arrigo III. regnò 17 anni.

Sotto di Arrigo III. degli avventurieri di Normandia fondano in Italia la Città d'Anversa. Questi Gentiluomini Normanni portati dall'antico spirito di loro nazione, sono i fondatori del Regno delle due Sicilie, ottenuto colla loro ambizione, e col loro coraggio. Trent'anni dopo tolgono ai Saraceni la Sicilia.

Sotto Arrigo II. Stefano Duca di Ungheria fattosi Cristiano, ottiene da Papa Silvestro II. il titolo, e la Corona di Rè.

In questi tempi Guido Monaco di Arezzo ritrova le sei note di Musica.

4. Arrigo IV. Gregorio VII Papa.

L'Imperatore Arrigo IV della Casa di Franconia è scomunicato, è deposto da Gregorio VII. Allora cominciò la tanto funesta, e scandalosa guerra trà il Sacerdozio, e l'Impero. Il Papa

era sostenuto dai Normanni Fondatori del regno delle due Sicilie, vassalli della S. Sede, e dalla famosa Contessa Matilde. Ebbe il dolore di vedere il suo figlio farsi capo di partito contro di lui. Morì dopo 50 anni d'Impero. I suoi Successori seguirono le sue pedate.

Regno di Francia.

1. Ugo Capeto. Ludovico lo Scioperato dopo un anno di regno sotto la tutela di Ugo Capeto muore. Carlo Duca di Lorena, il solo, che rimaneva della discendenza dei Carolingi era lontano, e Uomo dappoco. I Francesi diedero la Corona ad Ugo Capeto, che Lodovico stesso morendo avea nominato, come vien detto, per suo successore. Sia come si voglia, fu coronato in Noyon, e poi consecrato in Reims. Da lui comincia la terza stirpe dei Rè di Francia, che regna ai giorni nostri. Morì dopo un Regno di 9 anni.

2. Roberto. Arrigo 1. Filippo.

Roberto avea sposata Berta di Sciampagna sua Parente in quarto grado col parere, e consenso de' Vescovi. Il Papa dichiara nullo il matrimonio: il Rè nullaostante convive colla sua moglie. Scomunicato si porta a Roma ubidisce al Pontefice, ed è assoluto.

Ebbe per successore Amigo S. Questi non ebbe maggior nemico di sua Madre, che aveva tentato inutilmente di dichiararsi rè di Francia da suo Marito Roberto altro suo Figlio. Amigo più volte disfece le sue truppe, e la ridusse suo malgrado a vivere seco lui in pace.

Amigo morì dopo 18 anni di regno, lasciando Filippo in età di sett'anni sotto la reggenza di Baldovino Conte di Fiandra.

Filippo pervenuto all'adolescenza si dà in preda ai disordini. Liberlino disgustatosi di sua moglie Berta la ripudiò sotto pretesto di parentella. Regnò 48 anni, e morì per eccessi d'intemperanza.

Storia d'Inghilterra

1. Egberto uno degli Eptarchi solo rè d'Inghilterra.

Gli Anglo-Sassoni popoli della Germania invasero la Bretagna abbandonata dai Romani fondando sette regni, detti Eptarchia. Egberto rè di Wessex riunisce in se questi piccoli regni. Ciò avvenne nel 827. Egberto sottomise il suo regno a pagare per ciascun foco una moneta a S. Pietro nella persona del Pontefice Romano.

2. Etelvoldo = Alfredo il Grande.

Etevoldo fu un rè molto poco provvedu-

di talenti al governo espose il regno alle pirateria dei Danesi. Tre suoi figlj regnarono dopo di Lui similmente poco gloriosi. Alfredo loro cadetto sale dopo di loro al Trono. Gli anni sempre alla mano, da per tutto vittoriosamente li batte. Non isperando però di sconfiggerli affatto pensa a farseli sudditi. Loro permette di stabilirsi nella Northumberlandia, paese spopolato, o obligatili a farsi Cristiani.

A Lui successero altri otto rè.

3. Edmondo = Canuto rè de' Danesi, e suoi figlj. Alfredo II. S. Edoardo = Guglielmo Duca di Normandia; Guglielmo, Roberto, Arrigo suoi figlj.

Sotto Edmondo Canuto I. rè di ~~Normandia~~ Danimarca scende in Inghilterra, sconfigge gl' Inglesi, che uccidono il loro rè, ed acclamano Canuto, a cui succede Aroldo suo figlio naturale.

Alfredo II. discendente del Grand' Alfredo, scaccia i Danesi dal Regno.

S. Edoardo figlio di Alfredo, moribondo senza figliuoli. chiama alla successione Guglielmo il Bastardo. Duca di Normandia Regnò 20. anni

Guglielmo suo figlio dopo 23 anni di regno

muore per un colpo di freccia alla caccia.

Roberto, ed Arrigo si disputano con molte sanguinose battaglie la successione alla Corona Roberto è vinto, e muore in prigione.

Storia di Spagna.

1. Rodrigo = Mori chiamati dal Conte Giuliano in Ispagna = Pelagio = Almanzor = Mauregato. Alfonso

Giuliano offeso nell'onore dal rè Rodrigo chiama per vendicarsi i Mori dall'Africa che sconfitto Rodrigo, s'impossessano della maggior parte delle Spagne. Pelagio avanzo della Famiglia reale si ritira nell'Asturie, d'onde inquietò i Mori conquistatori, lasciando ai suoi posteri esempio di coraggio, e di eroismo.

1.° I mori in Ispagna erano soggetti ai Califi. Almanzor si fè Sovrano indipendente. Mauregato seto Successore di Pelagio si obligò al vergognoso tributo annuo di 100 donzelle ai Saraceni.

Alfonso suo Nipote, ajutato dall'armi di Carlo Magno, liberò la sua nazione da un tributo sì infame.

NB. Si tralascia la storia di un Secolo non molto importante

2. Ferdinando combattè, e vince Deremondo suo cugino; riunisce nella sua Persona i regni

di Castiglia, di Leone, delle Asturie, e di Navarra. Tolse ai Mori la miglior parte del Portogallo. Per l'ampiezza delle sue conquiste fu denominato il Grande. Ciò avvenne sul principio del Secolo XI. Regnò 30. anni.

Sancio succede a suo Padre: dopo sei anni di regno viene ucciso.

Alfonso vice di monistero per succedere a suo fratello. Assegnò Toledo toltolo a Mori, e ne fece la sua capitale.

Impero di Constantinopoli.

1. Ventisette Imperatori s'assomigliano nell'empietà, sceleraggini, e debolezza; Uno solo quadro è la storia di tutti.

In quest'Epoca l'Impero di Costantinopoli presenta un perpetuo furore, che sbalza dal Trono i Principi prima col veleno, indi con uccisione, o con tumulti, che gettando i Sovrani o nelle Carceri, o nel Chiostro, cavati loro gl'occhj.

L'accecamento era divenuto usanza comune del tempo.

L'Imperatore Basilio in una vittoria contro i Bulgari fattine 15/m prigionieri ordinò si cavassero gli occhj solo a 150. di essi, perchè ognuno ne menasse cento accecati al loro Sovrano fuggito nel tempo della batt.

L'Imperatore Costantino Fratello di Basilio prima di morire propose sua figliuola Zoe di 50 anni al Senatore Romano Argiropulo, ordinando o di accettare la proposizione, o rimaner privo degli occhj. Romano sposò Zoe: la sua prima moglie si fè religiosa. l'cosa sorprendente, che Zoe di 50 anni non seppe accomodarsi con suo marito di 60. Ma fà orrore, ch'ella lo facesse suffocare da un suo servo, che fece suo marito e Imperatore. Questi fù l'Imperator Michele. Il suo nipote Michele succeduto gli imprigiona Zoe: ristabilita fà cavar gli occhj a Michele, e sposa Costantino Monomaco.

2. Affari, o Turbolenze di Religione.

L'Iconomachia insorta nell'Epoca antecedente proseguì i suoi furori spargendo scandali nella Chiesa, e disordini nell'Impero.

Nell'anno 850, Fozio Patriarca di Costantinopoli, Autore dello Scisma de Greci, che dura sino ai nostri tempi insegnava.

1). Che lo Spirito Santo procede dal Solo Padre, e non dal Figliuolo.

2) Che la primazia della Chiesa Romana

non era che una conseguenza della primazia di Roma su tutto l'Impero Romano. Quindi la translazione dell'Impero Romano in Constantinopoli portata altresì la translazione dell'Episcopato Ecumenico (Universale) nella nuova Capitale dell'Impero.

NB. La primazia della Chiesa Romana prende il suo diritto, e forza dalla successione di S. Pietro dichiarato da G. C. medesimo capo degli Apostoli, e della Chiesa.

Michele Cerulario col credito della sua vita austera, e della sua dottrina fortifico le massime di Focio, o lo Scisma.

Saraceni, e Turchi.

1 Divisione dell'Impero Saraceno in quattro Califati.

Sino dall'anno 833 sotto Maometto Alamin insorsero tre Governatori prendendo il titolo, e l'autorità di Califi. Residenze de quattro Califi furono Bagdad in Asia; Cairo in Egitto Cairovan nelle Costiere di Africa, e Marocco nel Marocchino.

2. Turchi Invasori, e distruggitori del Califato.

Nell'anno 1030, i Turchi sciti dal Turkestan invadono la Persia, l'Asia Minore, e la Caldea. Il Califfo di Bagdad li riceve a sue Truppe stipendiate: i Turchi si fanno

Musulmani. Quindi venne la mescolanza dei Turchi coi Saraceni.

Nel 1055 Il Turco Trogulo-Beg prende Bagdad, ed obliga il Califfo a dargli il Potere, e l'autorità di Sultano, ed a riserbarsi la Suprema Spirituale, e gli onori della Moschea. Una tal autorità dei presenti Turchi si conserva con molta religiosità, e semplicità nella dignità, e persona del Mufti.

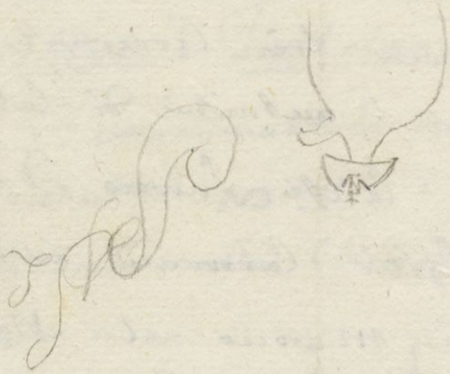

206:

752:

Cap. [illegible]
[illegible] gros.
occhio lungo
[illegible]
[illegible]
[illegible]
[illegible]
[illegible]
[illegible]

106 | 100
1440 | 440
400
460
406

105
5
520
72000 305

105
9
945

7200
26
144006
105
390
305

103
138



40
24
16

$10 \cdot 4 - 6 \cdot 4 = 4 + 20 + 8$

$4 = 4 + 20 + 8$

$10 - 4$







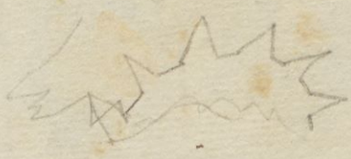

Musulmani. Quindi ve
lanza dè Turchi coi Sara
Nel 1055 Il Turco Trogul
Bagdad, ed obliga il Califo a dar
e l'autorità di Sultano, ed a vise
Giurisdizione Spirituale, e gli onori d
schèa. Una tal autorità dai prese
chi si conserva con molta religiosità
scrupolo nella dignità, e persona del m



144,000
100
440
400
460
400
105
5
520
72000
105
5
945
7200
26
144,000
105
390
305
103
138
40
24
16
10·4 − 6·4 = 4 + 20 − 8
4 = 4 + 20 − 8
10 − 4

83

Musulmani. Quindi v...
lanza de' Turchi coi Sara...
Nel 1055 Il Turco Trogul...
Bagdad, ed obliga il Califo a da...
e l'autorità di Sultano, ed a vise...
Giurisdizione Spirituale, e gli onori d...
schèa. Una tal autorità dai prese...
chi si conserva con molta religiosità
scrupolo nella dignità, e persona del m...





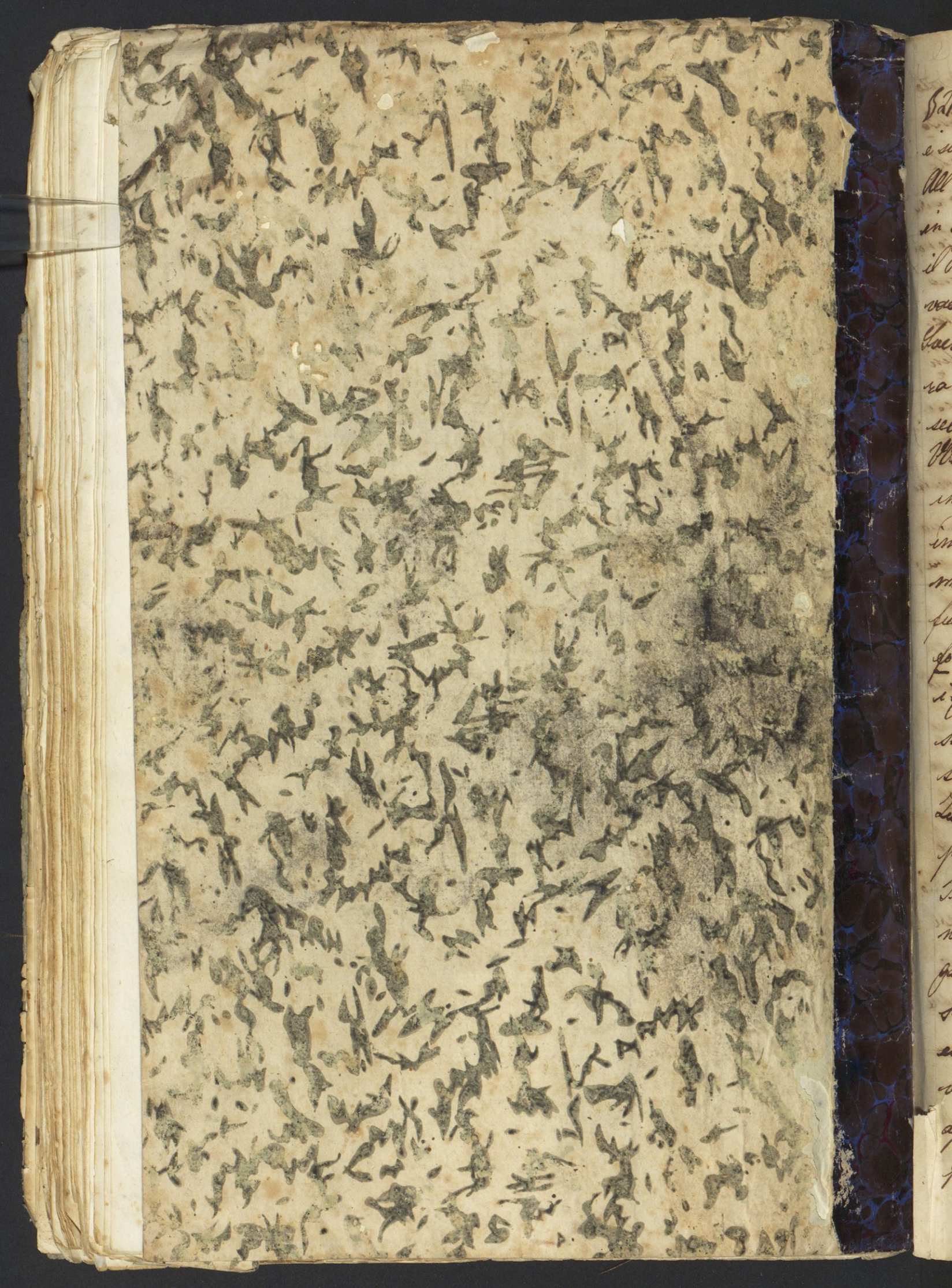

Storia

§21. Il regno franco-orientale (germanico) sotto i due ultimi Carolingi 887-911. e sotto Corrado di Franconia 911-918.

All'epoca della dissoluzione dell'impero dei Franchi gli Alemanni erano divisi in 5 grandi popolazioni governate da' duchi (a) i franchi o franconii fra il Reno ed il Meno (b) i bavari nel Tirolo, nella Baviera attuale; nel vescovado di Bamberga, nel salisburghese, nella Carinzia e Carniola (c) gli Svevi nella Svevia, propriamente detta, nel paese dei Grisoni e la Svizzera settentrionale (d) i turingi nell'Assia Elettorale, nei distretti di Merseburg, di Fulda e di Erfurt e i Sassoni nei paesi situati fra l'Elba, il Weser ed il basso-Reno: vi si possono aggiungere i Frisi divisi nei Cantoni in parte sotto la dipendenza della Lorena e della Sassonia ed in parte indipendenti. La rivalità che esisteva fra questi popoli abituati a costumanze diverse, la diversità de' loro dialetti ed il progresso della feudalità furono il potente ostacolo alla forza politica degli Alemanni. Il re Arnolfo (887-899) diede prove del suo valore nel guerreggiare i Normanni, i quali aveano di nuovo fatta incursione nella Lotaringia, mentre li sconfisse presso Liegi (891) così potentemente che non tentarono più incursioni maggiori. Più difficile fu la guerra contro il principe moravo Zventibaldo, il quale aveva concentrato in un gran regno tutte le stirpi slave nel nord del Danubio-medio dalla selva Boema sino ai Carpazi. Imperochè quantunque Arnolfo discendesse in Moravia con un imponente esercito durante che i turingi irrompevano nella Boemia e gli Ungari ed i Maggeri, sfirse Unno-franca dall'Ural e dal Volga, oltrepassavano i confini moravi, pure Zventibaldo si sostenne contro tutti ed appena dopo la sua morte si disciolse e decadde la potenza morava. Arnolfo ottenne anche la corona imperiale, ma non riuscì di appianare le contese sul trono d'Italia. Gli succedette il sessenne figlio Lodovico il Ragazzo (900-911) sotto la reggenza dell'arcivescovo

di Magonza e del Margravio Ottone di Sassonia. Gli ungheri, ruinato il regno Moravo, irrupero quasi ogni anno nella Turingia e nella Baviera, disbaragliarono l'esercito di Ludovico sull'Enns, dove sembra che sia caduto anche l'ultimo principe moravo, occuparono la Moravia e dopo una nuova vittoria estesero le loro incursioni sino al Reno. Alla morte di Ludovico, l'ultimo dei carolingi in Germania, il trono senza riguardo ai diritti ereditari dei Carolingi di Francia venne offerto a Corrado duca di Franconia imparentato colla casa Carolingia: nella Lotaringia soltanto il re Franco-occidentale Carlo il semplice fece valere i suoi diritti, e la occupò ad eccezione dell'Alsazia. Corrado durante tutto il suo regno si adoperò sovratutto per costringere i principi tedeschi al riconoscimento dell'autorità sua reale, e riuscì in tutti quei luoghi ove personalmente dimorava; nella sua assenza però i principi continuamente insorgevano: il principale suo oppositore era Enrico Duca di Sassonia il quale non solo si sostenne nel confine del distretto della Turingia, ma conquistò anche i territori circonvicini. Durante queste interne sciissure della Germania gli ungheri ripetevano impunemente quasi ogni anno le loro escursioni predatorie attraverso la Baviera e la Svevia (Alemagna) sino nella Lotaringia e nella Sassonia (Brema). Quando Corrado, che non aveva figli, ritornando ferito dall'ultima sua spedizione contro la Baviera vedesi imminente la morte, raccomandò al prediletto il proprio fratello per suo successore il nemico Enrico di Sassonia, essendochè lui solo ritenea atto a procurarsi l'universale adesione ed a ristabilire così l'unità del regno.

§22. Il regno tedesco sotto la casa Sassone (911-1024).

Ed infatti gli succedette sotto il nome di Enrico I (911-936) il quale nel suo regno ebbe il doppio intento di ripristinare l'unità del regno

per mezzo del supremo dominio reale universalmente riconosciuto, e di assicurare i suoi confini tanto all'Occidente colla riconquista della Lotaringia, quanto all'Oriente contro i nemici popoli vicini normanni, gli Slavi, gli Ungheri. Difatti col soggiogare rapidamente i Duchi della Svevia e della Baviera riunì in breve in un regno tutti i popoli tedeschi all'oriente del Reno, ed approfittando opportunamente delle circostanze (della guerra tra Carlo il semplice e Rodolfo di Borgogna) riconquistò la Lotaringia, la quale fino al secolo decimo ottavo restò incorporata al regno tedesco. Avvenne poi che gli Ungheri in una incursione nella Sassonia (926) fu fatto prigioniero uno dei principi, verso la consegna del quale ed un annuo tributo acconsentirono a una pace di nove anni.

Enrico si prevalse del tempo della pace per assicurare la difesa dei suoi territori parte colla fondazione di molte fortificazioni, nei paesi specialmente da lui dominati immediatamente come nella Sassonia e nella Turingia (Quedlinburg, Merseburg, Goslar), parte colla ripristinazione del bando militare e colla promozione del servizio cavalleresco necessario contro gli Ungheresi: anzi per difficoltare le loro aggressioni cercò di rendersi soggette le popolazioni slave, una volta tributarie e più tardi resesi indipendenti, le quali in parte si erano collegate cogli ungheresi. Così in una campagna egli sottomise il Duca di Boemia e combattendo i Vendi estese il dominio tedesco sino verso all'Oder. Questi felici successi contro gli slavi incoraggirono a denegare il tributo agli ungheresi, e quando questi per ciò irruppero nel paese dei Vendi nei territori di Turingia e di Sassonia soggiacquero probabilmente vicino a Merseburg a tale disfatta che la Germania settentrionale almeno fu d'allora in poi da essi rispettata. Finalmente Enrico procurò di assicurare anche i confini settentrionali: costrinse con una spedizione in Jütland il re danese alla soggezione, estese i confini del regno sino al così detto Danavir

ripristinando di nuovo tra l'Eider e lo Schlei l'antica marca carolingica (Slesvig). Domati in tal guisa tutti i nemici del regno, gli slavi gli ungheri ed i Danesi non meno che i Franchi occidentali sembra che Enrico avesse avuto l'idea di una spedizione a Roma per ottenere la corona imperiale, la sua morte però avvenuta nel 936 ne impedì l'esecuzione. A lui succedette Ottone I il grande (956-973) a primo re prescelto in comune dalle cinque principali popolazioni; appena incoronato con tutta magnificenza in Aquisgrana, gli Slavi gli Ungheri ed i Danesi si sollevarono per riconquistare il perduto. Contuttociò passò i primi anni del regime tra molteplici interni conflitti coi Duchi i quali si sforzavano di render ereditari i propri ducati per non dipendere più dall'infeudazione del re. Egli coll'esenzione degli ecclesiastici ristrinse il loro potere cercando invece di rassodare la propria autorità col conferimento dei ducati (Baviera, Svevia, Lotaringia e Franconia) ai prossimi suoi congiunti e col riservare a se la Sassonia e la Turingia: appena all'epoca della seconda sua spedizione in Italia nominò un Duca per suo luogotenente nella Sassonia, ripristinata l'unità interna, dimostrò non minor forza ed instancabilità nelle imprese esterne, le quali si riducono a cinque. I Danesi che invasero il Margraviato dello Schlesswig instituito da Enrico I, assassinarono il Margravio ed estirparono la ivi stabilita colonia dei Sassoni, furono respinti da una spedizione di Ottone nel Jütland (947-965), il loro re fu costretto a riconoscere il supremo dominio Tedesco e tre neoretti vescovati (Schlessvig, Ripa, Aarhaus), furono assoggettati all'arcivescovato di Amburgo; 2°. La prima spedizione in Italia (951) separata di nuovo dalla Germania, dopo la morte di Arnolfo,

dove dapprima il partito del Duca di Friuli combatteva quello del Duca di Spoleto e poi di Borgogna nonchè quello della Borgogna inferiore quello della superiore (vedi n. 5 seg), e dove Berengario II marchese di Ivrea dopo l'improvvisa morte di Lotario avendo ottenuto la corona cercò di rappacificare tutti i partiti col voler dar in sposa al proprio figlio Adalberto Adelaide vedova di Lotario facendola prigioniera appena che vi si rifiutò. Di questa circostanza approfittò Ottone per ristabilire l'unione dell'Italia colla Germania: passò con un esercito in Lombardia, costrinse Berengario alla fuga, si proclamò re dei Franchi e dei Longobardi e sposò Adelaide per acquistare così un qualche titolo di eredità sulla Lombardia. Con tutto ciò Berengario nell'anno seguente con una dieta di Augusta ricevette questa contrada come feudo tedesco.
III° Gli Ungheri, che nel 955 irruppero più numerosi che mai nella Baviera e nell'Allemagna, riportò Ottone una vittoria così decisiva sulla pianura alla Lech ch'essi non azzardarono di comparire più in Germania. E poi in quest'anno ebbe luogo anche l'ultima decisiva disfatta degli slavi, le stirpi principali dei quali si erano collegate cogli ungheresi contro Ottone, si può dire terminato il lungo pendente conflitto del Cristianesimo contro il Paganesimo, cui si preparava di già la estirpazione anche nel barbaro Oriente. Più tardi anche il duca di Polonia (Miecczyslao) dovette riconoscere il supremo dominio tedesco. IV° La spedizione romana. (961-965) I molteplici lamenti di quasi tutti i vescovi e conti italiani non meno che del papa sulla tirannia di Berengario contro tutti quelli che vi si opponevano indussero Ottone ad una seconda spedizione italiana, nella quale Berengario coi suoi aderenti non azzardò battaglia alcuna, ma si sostenne soltanto in alcune fortezze. Frattanto Ottone nel 962 ottenne a Roma la corona imperiale rinnovando così per la seconda volta la dignità imperiale, che sino alla soluzione del regno germanico (1806) rimase a' re Tedeschi. La soggezione di Berengario, col di cui figlio Adalberto si era collegato il papa, riuscì appena nel 964

Berengario però morì poco tempo dopo prigione a Bamberga. V° In una terza spedizione italiana (966-972) Ottone fece incoronare come imperatore il suo figlio incoronato di già come re, per mantenere nella sua famiglia anche questa dignità primaziale sulla cristianità d'occidente, e cercò la parentela dell'imperatore orientale per superare insieme con lui i saraceni nella Sicilia come gli ultimi ed i più potenti avversarii del cristianesimo. Ma le di lui pretese sull'Italia inferiore lo inimicarono coll'Imperatore Niceforo ed appena dopo che egli fu assassinato e che per due anni si combattè nella Puglia e nella Calabria ebbe luogo il matrimonio del suo figlio Ottone II° colla principessa greca Teofano, figlia di Romano II° nonchè una pace, le condizioni della quale non sono precisamente note. Egli a questo figlio di 18 anni lasciò il più esteso ed il più potente regno nell'Europa d'allora: la germania, la Lotaringia (divisi in due ducati) l'Italia superiore e media con dominio immediato: i potenti duchi di Boemia e di Polonia i duchi longobardi dell'Italia inferiore ed i principi slavi sul Baltico riconoscevano l'alto suo dominio.

Ottone II° (973-983) continuò le guerre. (A.) Contro la Francia. Dopochè egli con una spedizione contro i Danesi e con più spedizioni contro i duchi di Polonia e di Boemia ebbe riassicurati i confini settentrionali ed orientali; e ripristinata dopo molti e sanguinosi conflitti l'interna quiete, venne sorpreso in Aquisgrana da una irruzione del re francese Lottario ed appena colla fuga per colonia scappò alla prigionia. In breve peraltro egli riuscì d'invadere la Francia con un esercito imponente accampandosi innanzi a Parigi coll'intenzione di distruggere il dominio di Lottario: ma parte le malattie e e parte la resistenza Ugo Capetto lo costrinsero alla ritirata, nella quale una parte dell'esercito tedesco soffrì in anche una sconfitta nella pace conchiusa Lottario rinunziò alle sue pretese

sulla Lotaringia per impedire la lega dell'imperatore coi Cappettingi (B.) nell'Italia inferiore. Assicurati così anche i confini occidentali e donata la pace alla Germania, Ottone nel 980 si portò in Italia col piano di non solo rassodare i suoi possessi ma di estenderli ancora sull'Italia intera. Invase la Puglia, occupò Bari e Taranto, si spinse nella Calabria e di già l'avea in suo potere quando una vittoria dei greci e degli Arabi (presso Squillale e Basantello) gli sottrasse tutto ciò che avea conquistato nel mentre che egli si armava di nuovo contro i Greci e gli Arabi e nel mentrechè i Danesi e gli Slavi (ricaduti nel paganesimo) alla notizia delle sue sconfitte rinnovarono le loro aggressioni sui confini tedeschi, ma respinti sempre da' principi Sassoni, l'imperatore soggiacque a tante cure e a tanti colpi a Roma nel 28° anno di età. Gli succedette Ottone III (983-1002) attesa l'infanzia del quale (aveva appena 3 anni) si sollevarono di nuovo tutti gli interni ed esterni nemici del regno, ed il deposto e prigioniero duca di Baviera liberatosi dalla prigionia s'impadronì della persona del re, si fece egli stesso proclamare re da' suoi aderenti e fece alleanza coi più pericolosi vicini, col re di Francia e cogli Slavi, in modo che era imminente una piena dissoluzione del regno fino a che Teofano la madre di Ottone e l'avola Adelaide accorsero dall'Italia per assumere la amministrazione del regno. I grandi furono di nuovo con donie con cessioni o riguadagnati o rassodati nell'antica fedeltà ed i nemici respinti dalle marche. Si assoggettò anche il duca di Baviera e riottenne il ducato ma scemato della Carinzia. Ripristinata così la quiete interna e terminata almeno apparentemente con una pace le guerre cogli slavi, Ottone si portò a Roma e ricevette la corona imperiale, dove ripetute insurezioni de' romani lo fecero ritornare due volte ancora. Nell'anno 1000 visitò il sepolcro di Adalberto vescovo di Gnesen poco prima ucciso da' Prussiani ai quali predicava il Vangelo, ed innalzò Gnesen ad Arcivescovato. Il suo prediletto piano però di restituire all'antico suo splendore il regno romano

scegliendo per residenza imperiale la città Eterna, non potè per l'immatura morte condurre ad effetto. Gli successe il duca di Baviera nipote d'un fratello di Ottone I sotto il nome di Enrico II detto il Santo (1002-1024) durante il di cui giro pel regno onde farsi riconoscere Arduino duca di Jorha fecesi scegliere re in Italia, e conquistò la Boemia Boleslao duca di Polonia, con cui si collegarono i malcontenti principi tedeschi. Enrico detronizzò Arduino e si fece incoronare re d'Italia: Boleslao dovette evacuare Boemia e riconoscere il re come supremo Signore feudatario, ritenne però la conquistata Lusazia superiore impedendo così anzi ristringendo in qualche modo l'estensione del dominio tedesco verso Oriente. In una seconda spedizione per l'Italia, dove Arduino di nuovo si era fatto degli aderenti, Enrico ricevette la corona imperiale: Arduino morì in un convento e dopo di lui nessun altro principe italiano contese a re tedeschi la corona italiana. Finalmente in una terza spedizione italiana egli coll'ajuto di una forma di Normanni combattè felicemente contro i greci e cedette a' Romani alcune contrade della Puglia. Suo successore per solenne scelta di capi e temporali del popolo Tedesco fu Corrado conte di Franconia pronipote di Ottone I.

§23. Il regno Tedesco sotto gli imperatori della casa di Franconia (1024-1025) I° Corrado II (1024-1039). Estintasi la casa Sassone si radunarono i capi del popolo Tedesco tra Worms e Magonza sull'Reno per devenire ad nuova scelta, la quale era dubbia tra i figli di due fratelli (duchi di Franconia) e di Carinzia) Corrado maggiore e minore. Temendo Corrado il maggiore una discorde perchè la pluralità de' voti non decideva indusse il suo cugino a riconoscere quello che sarebbe stato scelto da' principi. Or questi seguendo le insinuazioni dell'arcivescovo di Magonza diedero il proprio voto a Corrado il maggiore, e da questo tempo Germania e da risguardarsi come regno veramente ellettivo.

Dopochè Corrado sulle orme de' suoi antecessori ebbe visitate tutte le parti del regno e specialmente la sassonia e ricevuto ovunque da principi non presenti all'elezione il giuramento di fedeltà si fece incoronare a Milano e da Roma come imperatore. A questa ultima incoronazione furono presenti Rodolfo III di Borgogna e Knut il grande re di Danimarca e d'Inghilterra: dal primo de' figli ottenne egli la promessa della successione ereditaria in Borgogna, e dall'ultimo la di lui figlia in moglie al proprio figlio verso la cessione della Marca di Schleswig (divenuta inutile per la cessazione delle scorerie dei Normanni) in modo che Leider divenne di nuovo il confine settentrionale del regno tedesco. Morto poi Rodolfo III si presentò sì con pretese il francese conte di Sciampagna Odone, ma appena che Corrado si mosse, gli stati lo elessero ed incoronarono per loro re. Con ciò il regno tedesco acquistò nel sud una estensione sino al mare Mediraneo e nel Sud Ovest sino al Rodano ed alla Saona. Finalmente quando per la seconda volta si portò in Italia per assopire alcuni torbidi e mise una legge sul dovere di accompagnare l'imperatore nei suoi viaggi per Roma ed un'altra sull'eredità dei piccoli feudi onde debilitare così la possanza de' grandi signori. Gli successe suo figlio duca di Baviera e Svevia e re di Borgogna.

II° Enrico III (1039-1056) il quale sovra tutto proseguì nel piano paterno di riunire i ducati colla corona: Baviera e Svevia già avea avuto dal padre, Franconia trattò come suo paese ereditario e Carinzia lasciò per lungo tempo vacante cosicchè l'immediato suo dominio comprendeva l'intero sud della Germania ed i regni Borgognese ed Italiano: due soli paesi tedeschi, la Sassonia e Lotaringia, e due slavi, Boemia e Polonia aveano duchi propri. Quando il cacciato re d'Ungheria Pietro fu da Enrico ristabilito sul trono riconoscendolo per ciò come suo signore feudale,

il regno Federico ottenne la maggiore estensione comprendendo 3 regni, 6 ducati tedeschi e 3 slavi. Con tutte queste cure per l'estensione Enrico non trascurò l'interno ordine e per l'insufficienza delle leggi dello stato nel porre argine alle contese de' grandi promulgò la così detta tregua Dei in conseguenza alla quale dovea soprassedersi a qualunque litigio da Mercoledì sera fino a Lunedì mattina, come anche durante l'avvento e la quaresima. Che anzi per la migliore della pace e per guadagnarsi i principi di maggior momento ripristinò i tre ducati meridionali senza conferirli però a degli indigeni. Restituita in tal guisa l'interna quiete si portò in Italia e ripristinò l'unità della chiesa colla deposizione de' tre pontefici eletti e sostenuti contemporaneamente da diverse fazioni de' nobili innalzando al papato il vescovo di Bamberga sotto il nome di Clemente II. Gli altri 3 papi seguenti furono da lui e dall'imperatore elevati al trono pontificale e di consenso con lui si adoperarono per estirpazione degli abusi introdotti e specialmente della Simonia. Quantunque Enrico e i suoi arbitri particolarmente nel conferimento de' ducati avesse suscitato del malcontento in germania, pure niuno ardì di contradire quando fece scegliere suo figlio nell'età appena di tre anni.

III Enrico IV (1056-1106). (a) Reggenza — 1065. L'amministrazione del regno e l'educazione del re, che non aveva compito ancora i 6 anni alla morte del padre fu da' principi affidata a sua madre Agnese la quale credette di essersi guadagnato un sicuro appoggio pei 3 ducati meridionali mentre conferì il ducato di Baviera al distintissimo principe sassone Ottone di Nordheim agli altri due di Carinzia e di Suevia dichiarò erediterii. Malcontento il Duca Ottone fu quello fu quello che si collegò coll'arcivescovo di colonia Annone per impadronirsi del re e della reggenza. All'arcivescovo riuscì di asportare il re a colonia, ma vedesi costretto in breve di dividere l'amministrazione del regno con Adalberto arcivescovo di Bremen

il quale aquistatasi della preponderanza fece dichiarare maggiorenne il re già all'età di 15 anni. Così cessò la reggenza di nome, ma Adalberto conservò la direzione degli affari lasciando il re abbandonarsi a giovanili trascorsi. Riuscì egli è vero ad una grande Assemblea di principi gelosi e del potere di Adalberto di indurre il re con minacce di deposizioni ed allontanarlo: ma Adalberto ritornò alla corte dopo 3 anni e procurò di annichilare il partito contrario: Ottone di Baviera fu accusato di una congiura contro la vita del re e deposto, e Baviera fu conferita al di lui genero Welfo, il capostipite dell'odierna linea minore de' Welfi, Magno fratello d'Ottone che doveva succedere in Sassonia all'allora morto suo padre, fu per motivo che si rifiutava di rinunziare al ducato ed a' suoi paesi ereditari ritenuto in continua prigionia ed in Sassonia furono eretti più castelli coll'intenzione di soggiogarlo ad immediato dominio. (b) Guerra co' Sassoni (1073-1075). Senonchè l'oppressiva corte del re in Harzburg, il suo prepotente procedere co' grandi sassoni, e gli arbitri delle guarnigioni nelle castella erette occasionarono l'insurrezione fra' Sassoni, i quali in numero 60000 marciarono contro Goslar e Harzburg costringendo Enrico ad una pace umiliante, alla concessione di tutte le dimande fatte ed alla distruzione de' castelli. Ma gli abusi commessi da' Sassoni medesimi specialmente nella distruzione di Harzburg indussero i principi renani e della Germania superiore ad accedere alle parti del re il quale allora levato un bando generale contro i Sassoni li soggiogò colla vittoria presso Oemburg sulla Unstrut. Avendo però Enrico ritenuto prigione il duca Magno e fatto riedificare le castella distrutte, i sassoni si rivolsero al papa co' propri lamenti. (c) Conflitto contro Gregorio ed i principi tedeschi (1073-1085). Ildebrando avea già come suddiacono diacono e diretto gli affari della chiesa romana sotto 5 pontefici ed in tale qualità fatti i tre importanti passi per l'esecuzione del suo gran piano = di render indipendente dall'imperatore la scelta del pontefice, di elevare il potere ecclesiastico al di là del temporale e d'imprendere nella chiesa

potta indipendente le necessarie riforme. Imperocché ad ogni nuova vacanza della sede pontificale egli cercò di rappresentare l'elezione imperiale come una semplice forma di conferma, come propria e legittima scelta poi l'elezione del popolo e del clero romano. Endi sotto il suo penultimo predecessore Nicolò II fece determinare da un concilio romano che il papa debba esser scelto dai cardinali soltanto e confermato dal rimanente clero e popolo e per effettuare questa determinazione, il papa si collegò con Roberto Guiscardo principe Normanno che avea conquistato la Puglia e la Calabria ed ottenne in feudo dal pontefice non solo queste due contrade, ma anche la Sicilia da conquistarsi verso promessa di proteggere la libertà della scelta e del collegio dei Cardinali. Quando poi Ildebrando stesso divenne papa sotto il nome di Gregorio VII° fece l'ultimo importante passo per l'emancipazione della chiesa dallo stato col rinnovare non solo in un concilio (1074) le leggi contro il matrimonio degli ecclesiastici e la simonia, ma col proibire in un altro (1075) a vescovi ed agli abbati di farsi conferire l'investitura (l'infeudamento coll'anello e col pastorale) dai principi secolari, estendendo la misura a tutte le altre dignità minori. E quando Enrico IV incorrendo in tale proibizione, continuò ad investire dei vescovati e delle abbazie ed i Sassoni ne mossero lamento al pontefice, Gregorio colla minaccia della scomunica lo invitò a presentarsi a Roma per giustificarsi innanzi a un Sinodo. Enrico invece in un Sinodo di vescovi tedeschi a Worms (1076) accusato il papa di simonia lo fece deporre, quel che indusse il pontefice a scomunicare il re, a deporlo ed a sciogliere i sudditi dal giuramento di fedeltà. I malcontenti principi tedeschi se ne approfittarono radunandosi per una nuova elezione. Enrico però si assoggettò alle più umilianti condizioni. Ottenne un anno di tempo per impetrare l'assoluzione della scomunica, durante il quale dovesse astenersi da ogni ingerenza nell'regime, e trascorso questo senza l'assoluzione dovesse esser considerato, deposto. Perciò egli si recò ad

una incondizionata soggezione al papa si affrettò ancora nell'inverno del 1077 al viaggio d'Italia non senza gravi pericoli, e dopo tre giorni di penitenza ottenne da Gregorio nel Castello di Canossa l'assoluzione dall'anatema, ma sotto condizione che si assoggettì ad un tribunale di principi presieduto dall'pontefice, ne aspettò la sentenza sulla conservazione della corona, e sino a quel punto si astenga da qualsiasi esercizio del potere regio. Ma Enrico pentitosi del fatto, si collegò di nuovo co' nemici di Gregorio ricusandogli il salvocondotto pel viaggio in Germania. Perciò i legati pontifici promossero nell'Assemblea di Jorkhain l'elezione in re di Rudolfo duca di Svevia e la determinazione che da quell'ora in poi il figlio del re non per eredità ma per libera elezione debba essere elevato al regno: ciò che equivale alla dichiarazione formale del regno elettivo in Germania. Dopo due indecisi conflitti tra Rodolfo ed Enrico, il primo fu riconosciuto dal papa ed il secondo deposto e scomunicato di nuovo: al che corrispose Enrico deponendo di nuovo il papa e facendo scegliere l'arcivescovo di Ravenna sotto nome di Clemente III. In un terzo conflitto Rodolfo fu ferito e morì, ed Enrico dopo di avere affidato l'amministrazione del regno a Federico di Hohenstaufen cui aveva conferito anche il ducato di Svevia scoperto coll'elezione di Rodolfo si portò in Italia per sostener l'antipapa e dopo un triennale assedio prese Roma per tradimento facendosi incoronare imperatore dall'antipapa medesimo. Gregorio rifuggiatosi nel castel S. Angelo chiamò in agiuto il duca Roberto Guiscardo, la di cui venuta con un forte esercito mosse il re ad abbandonare Roma. Ma anche Gregorio aggravato di delitti concessi da' Normanni nella presa di Roma, si portò a Salerno, ove dopo aver rinnovata la scomunica contro Enrico IV, morì dichiarando a circostanti vescovi e cardinali che per aver difeso e voluto il diritto moriva in esilio e sentendosi ripigliare con tutta consolazione che il vicario di Cristo e pel successore del principe degli apostoli tutta la terra è uguale eredità. Durante l'assenza di Erico i Sassoni e gli svevi aveano scelto per nuovo re il conte di Gussenburg (1081-1088) ma egli non seppe sostenere la sua autorità e vi rinunziò.

(d) Insurrezione dei figli di Enrico IV contro il padre. Corrado il maggiore

de' figli di Enrico coronato già nel 1087 per successione in Germania, e lasciato da lui luogotenente in Italia lasciossi spingere dagli avversari di Clemente IV a sollevarsi contro il padre e ad incoronarsi re d'Italia. fu però da un tribunale di principi in Colonia dichiarato per escluso dalla successione, assicurata al suo fratello Enrico, verso condizione che non usurperebbe il governo durante la vita del padre: ma anche egli fu sedotto all'insurrezione contro il padre ne fece prigioniero e costrinse colla minaccia della morte a cedere il regime. Il re riuscì di fuggire a Lüttich dove ritrovò appoggio nel duca della bassa Lotaringia il quale difese sulla Maas l'infedele figlio. Il rinnovamento della guerra fu impedito dalla morte del padre avvenuta Lüttich: il di lui cadavere fu appena nel 1111 portato a Speur e sepolto dopo ottenuta l'assoluzione dall'anatema.

IV° Enrico V (1106-1125) ebbe di mira due scopi (I) Il ristabilimento del poter regio decaduto, per il che ripristinò il guasi obliterato alto dominio sul regno Italico sulla della Boemia (II) Il termine della conflitto sulla investitura, che si riaprì appena che Pasquale II ripetè la proibizione, ad Enrico non ostante continuava a praticarla. La misura proposta dal pontefice, che il re rinunziasse all'investitura ed i vescovi rendessero i beni feudali incontrò contraddizione universale nei suoi; Enrico fece prigioniero il pontefice e lo costrinse ad approvare l'investitura e ad incoronarlo imperatore. Ma appena che Enrico abbandonò l'Italia, il papa rivocò la concessione come strappata con violenza, e fulminò contro Enrico l'anatema che fu ripetuto da due seguenti pontefici. Appena nel 1122 il concordato di Worms con Calisto II pose fine alla contesa che durò per 50 anni, essendochè Enrico impedito da continue insurrezioni de' grandi, stanchi di non investire più coll'anello e col pastorale ma colla tradizione delle altre.

Osservazione I. Abbiamo veduto come l'incoronazione de' re per parte della chiesa non era che la divina eterna sanzione della loro autorità in confron

to specialmente dei loro grandi Vassalli; e come in ricognizione del ricevuto benefizio i re si obbligavano ad una special difesa della chiesa stessa. Nulla di più importava l'istituzione dell'impero Romano sotto Carlo magno e da lui passata a' re Tedeschi come supremi dominatori dell'Italia. Era l'impronta del cristianesimo sull'apice della società: era la conversione del dominio e della servitù pagana nell'autorità e subordinazione cristiana: era l'indirizzo della violenza all'ordine, dell'istinto alla coscienza della propria dignità, in una parola del tempo all'eternità. E ne' primordii questa stretta alleanza tra i supremi poteri, spirituale e temporale, ~~virgola~~ così naturale allo spirito del cristianesimo destinato a nobilitare l'uomo nell'individuo non meno che nella società compenetrandola e perfezionandola sotto tutti gli aspetti, riuscì benefica, come dovea, al consorzio civile: ma il sistema feudale da una parte che sul processo del tempo erasi amalgato specialmente in Germania anche col ministero meramente ecclesiastico in modo che oltre al corromperlo lo rese naturalmente all'autorità regia, e dall'altra le fazioni ~~Gruche~~ romane nell'elezioni pontificali le quali chiamando i re Tedeschi, protettori della chiesa a dissiparle tendeano a renderli successivamente arbitrari anche della primazia ecclesiastica divinamente istituita, pervertirono le reciproche relazioni in guisa il ministero ecclesiastico aggiogato dall'interesse e corrotto da tutte le indi derivanti passioni era lì lì per frustrare l'alta sua missione nominatamente in Germania ed il poter regio per usurpare quasi anche il dispotismo religioso, se la providenza non suscitava il grande Ildebrando, il quale di illibatissima vita, come gli stessi suoi avversari altamente il confessano, fu il primo a reprimere con forte mano tutti gli abusi ed i vizi che corruttori della vita dell'apostolato frustravano la divina sua missione, non temendo di attaccar di fronte e rompere quasi d'un colpo l'argine che gigante si opponeva nel potere regio, qual autore e protettore degli interessi materiali, i quali quanto avvincevano altrettanto

viziavano l'istituto ecclesiastico nella persona de' principali suoi rappresentanti. Ed infatti se l'investitura non fosse stata condannata indi modificata in modo da dividere precisamente il potere ecclesiastico dal civile, sarebbe stato possibile di eliminar la simonia e gli altri vizi del clero? Nè chi serve agli interessi ed alle passioni non può far preponderare lo spirito del cristianesimo che li combatte e purifica. Nell'indipendenza adunque della chiesa dallo stato, proclamata con tanto ardore da Gregorio VII, stava e sta unicamente l'efficacia dell'influsso religioso, per conseguenza il regolare provvidenziale progresso della società: e se i mezzi adoperati danno fora nel eccesso, l'eccesso degli abusi e dei vizi ne è in causa, cosicchè mi sconosce i tempi mi sconosce l'umana natura ed è ingrato alla provvidenza che nell'altra idea dominante del medio Evo = nella pontificia suprema ed universale autorità = non riconosce il temporario rimedio a piaghe sì incancrenite e pericolose della società religiosa e civile e la unica potente molla a' vegnenti ulteriori progressi dell'umanità verso supremi suoi destini. II Coll'estinzione della dinastia carolingica cessano le divisioni del regno e segue uno stato di titubanza tra il regno ereditario ed elettivo sino ad Enrico IV sotto di cui l'elettivo prepondera; non sono però determinati i limiti del poter regio, e la di lui ostensione dipende dalla privata possanza e personalità del reggente. I duchi ristretti da Carlo magno all'originario loro uffizio di duci in guerra, ampliano il poter loro coll'attribuirsi le mansioni de' Missii domini andati in disuetudine nonchè acquistano influsso non piccolo nell'elezioni regie: ma vengono anche limitati da' privilegi concessi dal re, dall'incremento delle città, nelle quali prevale lo spirito d'industria e per conseguenza communale, e dall'instituzione dei principati inferiori a' Margraviati e Langraviati. La dignità del conte Palatino, supremo appello in liti non dipendenti immediatamente dal re, sparì colla decadenza del regno Carolingico. Ma già nel X secolo

troviamo di nuovo il conte Palatino, non unico ma supremo giudice nelle singole provincie ed insieme procuratore del Fisco e de' beni della corona. Tanto questa dignità quanto quella del principe e del conte divenne sotto gli imperatori di Franconia ereditaria.

§24. L'Italia (887-1125).

(A) Il regno d'Italia che abbracciava l'Italia superiore e la media ebbe proprii re sino al 961. Le contese di successione altrono tra i duchi di Friuli e di Spoleto erruperò dopo la morte di Arnolfo, il quale riuscì a sostenere le sue pretese su quella corona fino a che rimase personalmente in Italia, con molto maggior ardore e tutti i re sino ad Ottone, il quale ne 961 riunì di nuovo l'Italia colla Germania, ebbero a combattere partiti fortissimi che non dubitarono di attrarre persino gli ungheresi a devastare l'Italia superiore. Imperochè il partito francese avea contraposto a Berengario I di Friuli (887-924) niente meno che 4 re: Guido di Spoleto che ottenne anche la dignità imperiale, il di lui figlio Lamberto e i due re della Borgogna superiore ed inferiore: dopo l'assassinamento poi di Berengario gli italiani elessero Ugo conte di Provenza (926-945) - il quale cedendo a Rodolfo suo avversario la Borgogna inferiore diede occasione alla concentrazione delle due Borgogne in un solo regno abbracciante la Svizzera, la Savoja e la parte sud est della Francia - ma più tardi il partito contrario elevò Berengario di Jorka costringendo Ugo a ritornare in provenza, mentre il di lui figlio Lottario era morto probabilmente di veleno. Adelaide vedova di quest'ultimo chiamò Ottone I in Italia (vedi i paragrafi ant.). Dal 961 il regno d'Italia ebbe re Tedeschi, i quali eccetuata la frustrata insurezione di Arduino marchese di Jorcha contro Enrico II vi dominarono tranquillamente. Sotto di essi l'Italia si presenta frantumata in una quantità di feudi, parte ecclesiastici parte temporali, e l'Imperato ricorrado per impedire la prepotenza de' grandi feudatarii dichiarò

nel 1038 ereditarii i feudi secondarii determinando che ciascuno dovesse soggiacere alla giurisdizione soltanto d'un suo pari. All'epoca pertanto in cui la dignità imperiale decadde pei conflitti di Enrico IV e V colla chiesa, le città lombarde si sottrassero alla giurisdizione de' Vicarii o luogotenenti imperatori costituendosi in repubbliche sotto propri consoli e magistrati qualunque il re della Germania continuasse ad intitolarsi anche re d'Italia.

(B.) Venezia. Le isole veneziane popolate dal tempo dell'irruzione de' Unni in Italia (452) furono rette a tribunato soggette prima ai Romani poi agli Eruli indi ai Bizantini: appena nel 697 coll'elezione d'un duca o Doge entrarono in un nesso più stretto fra loro: rimasero però nella dipendenza politica dall'imperatore Bizantino sino a che gli abusi degli imperatori iconoclasti occasionarono tanto ai Veneziani quanto al rimanente dell'Italia la sottrazione al dominio bizantino. Circa all'800 la sede del governo fu trapiantata sull'isola di Rialto, la quale felicemente si era opposta alle armi del re Pipino figlio di Carlomagno essa a mezzo di ponti fu congiunta colle altre isolette della laguna Veneziana e divenne il centro della potente città. Le conquiste fatte in Dalmazia circa al 1000 estesero i di lei domini ed un commercio, che attesa la di lei posizione fra i due più potenti regni dell'Europa divenne sempre più florido, la elevò in breve ad uno de' più importanti stati d'Italia e finalmente del mondo.

(C) Stato ecclesiastico. La base del temporale dominio de' Pontefici venne posta colla donazione di Pipino (819.) consistente nelle odierne legazioni della Romagna e di Urbino, la quale donazione fu confermata ed ampliata da Carlo Magno con alcune contrade della Toscana e con alcune porzioni di là del Tevere rinunziate dal duca di Benevento col relativo territorio verso cessione de' redditi e della collazione di alcune chiese franche: ma il territorio pontificio acquistò una estensione molto maggiore per mezzo della donazione della marchesa Matilde di Toscana (+1113) la quale nel 1077 lasciò tutti i propri beni allodiali in eredità alla sede Pontificia. Le Normanne rimanevano in feudo dal papa la Puglia e la Calabria.

(D) L'Italia inferiore) Nel secolo 11° tutta l'Italia inferiore divenne preda dei Normanni, i quali appena nel 1017 vennero da pellegrini in Italia e per servigi prestati in guerra ricevettero dal Duca di napoli un tratto di paese. Tutti i figli del conte Tancredo di Hauteville conquistarono l'intera Italia inferiore, di cui uno di essi, Roberto Guiscardo, fu investito dal papa della Puglia, Calabria, Sicilia e più tardi della dignità di Duca. Sicilia dovette in una guerra di 30 anni esser conquistata dal minore dei suoi figli di Ruggiero, il di cui figlio poi Ruggiero II congiunse per eredità la Puglia e la Calabria colla Sicilia e fu incoronato da Anacleto II in re delle due Sicilie 1130.

(E) Le isole. I Bizantini perdettero la Sicilia in confronto degli Arabi, e questi in confronto dei normanni. La Sardegna e la Corsica furono anche strappate dagli Arabi ai Bizantini e dopo l'espulsione degli Arabi sotto l'governo indigene soggiacevano ora a Genovesi ora a Pisani appartenendo però non altrimenti che questi al regno d'Italia, il di cui supremo dominio spettava all'imperatore dell'Impero Romano-germanico.

Osservazione. Le incursioni scandinave erano differentissime dalle emigrazioni germaniche dal 4° al 9° secolo: queste occuparono la riva sinistra del reno e stabilitesi in Gallia vi lasciarono la propria lingua al contrario i Normanni dal 9° al 10° secolo adottarono la lingua del paese nel quale si stabilirono. I normanni potrebbero esser equiparati a Saraceni: essi desolavano il Nord nel mentre che gli Arabi infestavano il Sud e le incursioni loro hanno un periodo principale quello dell'incursione delle nazioni e de' fissati domicili. Le stazioni dei Normanni erano generalmente alle isole all'imboccatura della Schelda, della Senna e della Loira: quella de' Saraceni nella provenza e nel Vallese: i primi però furono molto più miti e terminarono coll'abbracciare il cristianesimo.

§25 La Francia sotto gli ultimi Carolingi (887-987) ed i primi 4 capettingi (987-1008).
Nell'ultima divisione del regno Franco essendo stato ragazzo ancora l'unico che rimanea discendente legittimo della dinastia carolingica, Carlo il Semplice: i grandi del regno pressati da' Normanni avevano scelto il conte di Parigi distinto per qualità personali e per forti possessi (a): Odone (887-898) il quale però non seppe ne porre argine alle devastazioni normanne ne far riconoscere da tutti la sua autorità: poichè formossi un partito carolingico che proclamò in re (b) Carlo III il semplice (893-923) riconosciuto però universalmente appena dopo la morte di Odone egli conferì al principe normanno Rollone, che nel battesimo prese il nome di Roberto, la Normandia e la supremazia feudale della Bretagna dietro a che cessarono le insurezioni Normanne: estintasi poi la casa carolingica in germania Carlo occupò la Lotaringia. La maggior parte de grandi malcontenti d'un suo ministro collegatisi contro di lui scelsero nel 922 il fratello di Odone, Roberto duca di Francia il quale un anno dopo perdette la vita in una battaglia presso Soisson contro Carlo. A lui succedette (c) il suo genero Roberto duca di Borgogna (923-936) sotto di cui la Lotaringia venne riconquistata da Enrico I di germania ed avvenero ripetute incursioni ungheresi. Morto Rodolfo ritornarono al trono i discendenti di Carlo il semplice decesso in prigione nel 929. (d) Luigi IV il Transmarino (936-954) reduce dall'Inghilterra dove con sua madre si era rifuggiato: il di lui figlio (e): (Lottario) (954-986) che guerreggiò con Ottone II per riconquistar la Lotaringia — ed il figlio di quest'ultimo (f) Luigi V morto senza figli dove 14 mesi di regime. Estintasi così la dinastia Carolingica un nipote di Odone Mgo duca di Francia sopranominato Cappeto da una cappa che era solito di portare fu nel 987 proclamato re da' suoi parenti e vassalli. La Francia in quest'epoca era divisa in una quantità di feudi maggiori e minori, divenuti successivamente ereditarii;

ed i vassalli della corona; — specialmente i 4 duchi di Francia (tra la Senna e la Loara) della Normandia colla Brettagna, dell'Aquitania o Guienna colla Guascogna, e della borgogna, nonchè i tre conti di Tolosa di Fiandra e di Vermandois (S. Quentin) —, si erano negli ultimi tempi aggregate tante provincie che agli ultimi carolingi non rimanevano di dominio immediato che Soisons, Laon ed alcune altre piccole contrade: inoltre la lingua diversa al Nord della Loar da quella al sud della Loar (Languedoue ≠ langue d'oc o provenzale) i costumi e la legislazione differente la dividevano in settentrionale e meridionale. In tali circostanze Ugo dovette colle armi alla mano farsi riconoscere dagli altri vassalli, i quali indipendenti ne' loro ducati si curavano tanto poco del re che si limitavano a nominarlo soltanto nei documenti. Sotto il lungo regime de' primi Capettingi — Ugo, Roberto, Enrico I, Filippo I — la corona restò per consuetudine ereditaria nella loro famiglia, mentre i grandi vassalli combattevano tra se ed a vicenda si debilitavano senza che il re punto vi si immischiasse. Coll'elevazione al trono però di Ugo Capetto si estese considerevolmente il dominio privato reale colla riunione colla corona del ducato di Francia.

§26. L'Inghilterra sotto i re sassoni (827-1006).

Egberto re di Vestse, soggiogò dopo una guerra di 14 anni i Britti del Cornwal e colla conquista di Mercia e di Northumberland assoggettò al supremo suo dominio tutta l'isola al sud di Firoj (827): dando il nome d'Inghilterra al suo regno. I danesi ed i Normanni, che dalla fine del secolo ottavo avevano ripetute volte infestato i singoli stati anglosassoni, rinnovarono le incursioni sotto Egberto ed i suoi successori: trovarono per verità energica resistenza ma le fatte prede li aizzarono a nuove scorerie. Alfredo il grande (871-901) trovò quasi tutta l'Inghilterra —

in mano de' Danesi e stante la circostanza, che gli indigeni parte erano emigrati per mare parte si erano assogettati a' Pagani abbandonando il proprio re, dovette da fuggiasco passare un inverno nelle foreste di Somerset. Indi suonando l'arpa spiava l'accampamento danese finchè con alcuni fedelissimi gli sconfisse inducendo il loro Gothrun ad abbracciare il cristianesimo, il quale ottenne per fissarvisi sotto il supremo dominio di Alfredo l'Anglia orientale, e la Mercia settentrionale, non altrimenti che un principe danese divenne re di Northumbria riconoscendo anche la supremazia di ~~[illegible]~~ Alfredo. Approfittò del tempo della pace per ricostruire e fortificare le città (fra le quali Londra) ed i castelli, per fabricare una flotta che difendesse le coste da nuove incursioni; e per migliorare la legislazione con una collezione di leggi e miglior spartimento del paese in contee etc. etc. Gran cura adoprò pur anche per la coltura del popolo, fondando scuole ovunque, chiamando in Inghilterra celebri dotti e traducendo opere latine nella lingua nazionale. Dopochè le imprese de' Normanni erano state per molto tempo dirette contro i paesi bassi, si rinnovarono negli ultimi anni del governo di Alfredo e sotto i suoi successori le incursioni dei danesi in Inghilterra e gli sbarchi di nuove forme danesi. Un tributo loro concesso li adescò sempre più a devastazioni novelle, ed il massacro di tutti i danesi sull'isola effettuato in un sol giorno (13 Novembre 1002) motivò l'intera conquista dell'Inghilterra per parte del re Danese Sven e del di lui figlio e successore Knut.

§27. Dominio esclusivo de' danesi in Inghilterra (1016-1042): ripristinazione ed estinzione della dinastia Anglosassone (1042-1066).

Knut (1016-1035) fu il più potente monarca dell'epoca sua,

come re di Danimarca ed Inghilterra più tardi poi anche di Norvegia di Svezia e di Scozia. Egli si meritò la stima e la confidenza degli Inglesi stessi col recedere dalle crudeltà colle quali aveva iniziato il regno, coll'assicurare tanto agli anglosassoni quanto a' Danesi i loro peculiari diritti, col bandire il gentilesimo ed istituire chiese e conventi. Gli succedettero i due suoi figli Aroldo e Harthaknut; morti i quali gli Inglesi elevarono di nuovo al trono l'antica reggente famiglia Anglosassone. Edoardo III (il confessore) (1042-1046) col darsi in braccio ai suoi favoriti normanni e specialmente al conte Godevino, il quale coi propri figli possedeva l'intero sud dell'Inghilterra e maritò col re la sua figlia non meno che coll'introdurre la lingua, i costumi e le usanze de' Normanni francesi suscitò lo scontento degli Anglosassoni. Dopo la sua morte il di lui cognato Aroldo II s'impossessò subito del trono: dopo pochi mesi però fu sconfitto ed insieme colla massima parte della nobiltà anglosassone perdette la vita nella sanguinosa battaglia presso Hastings (1066) in confronto di Guglielmo duca di Normandia che con 60000 scelti combattenti vi aveva fatto uno sbarco. Guglielmo con questa vittoria conquistò l'Inghilterra ed ebbe il titolo di conquistatore.

§28. La Spagna. I° La Spagna Araba sino al 1087 separata dal Duero dalla Spagna Cristiana vide la più splendida sua epoca sotto il dominio degli emiri omaidi di Cordova (756-1028), specialmente sotto il regime di 50 anni di Abderamano III, che soggiogò tutta la mauritania come anche sotto il detto suo figlio Acte II ed il gran generale Almangor. La contrada al sud del Duero aveva una popolazione da 25 a 30 milioni, più di 80 città amplissime; la capitale Cordova conteneva oltre a un milione di abitanti, 600 moschee, 60000 edifizi magnifici, 80 scuole publiche ed una università con una biblioteca di 600000 volumi: la pompa

della corte e de' palazi reali (la residenza azzara con 4000 colonne marmoree) confina col favoloso. l'agricoltura, il giardinaggio, la montanistica, l'industria ed il commercio specialmente con Costantinopoli, l'architettura e la poesia, e tra le scienze la matematica particolarmente, l'astronomia coll'astrologia, la chimica e la medicina fiorirono tutto ad un tratto. Durante tutto questo periodo perdurarono quasi senza interruzione le guerre de' Moslemi coi Goti riffugiatisi nel Nord e co' confinanti Franchi. Finalmente gli Emiri soggiacquero alla prepotenza de' loro Visiri e luogotenenti, i quali nelle provincie loro affidate fondarono regni propri conquistati poi tutti ad eccezione di Saragozza dal re di Marocco Jussef (della dinastia di moraletti o almoravidi) chiamato nel 1087 in ajuto contro i cristiani della castiglia sotto Alfonso II per modo che la Spagna Araba rimase colla fine della presente epoca unita con Marocco. II° Regni Cristiani. (a) Il regno di Asturia fondato dai visigoti, che si erano riffugiati dagli Arabi nei monti settentrionali, si chiamò anche regno di Leone dopo la traslazione della residenza da oviedo a Leone e si estese mediante alcune vittorie riportate sugli Arabi. Caduto l'ultimo re in una guerra co' castigliani, Leone venne incorporato alla castiglia (1037). (b) La marca spagnuola fondata da Carlo magno e ristretta dagli irrompenti Arabi venne a mo' delle contrade germaniche divisa in più contee, alcune delle quali come Pamplona ed Aragona sembra siansi sottratte al dominio franco ancora sotto Lodovico il Pio, mentre quella di Barcellona quantunque ereditaria riconobbe costantemente il supremo dominio de' re di Francia. Il conte Sancho I di Pamplona assunse nel 905 il titolo di re di Navarra cui fra breve si aggiunse anche l'eredità di Aragona. E quando il re Sancho il grande di Navarra (1000–1035) conquistò anche le altre contee

appartenenti all'un tempo marca spagnuola, e col matrimonio col-
la erede di Castiglia ottenne anche questa contea resasi per quasi un
secolo indipendente da ~~Leone~~, facendo proprio vassallo il medesimo
re di Leone, riunissi tutta la Spagna cristiana ad eccezione di Bar-
cellona sotto il suo dominio estendentesi da' Pirenei sino a oltre Duero,
ed egli era già lì là per distruggere gli stati maomettani eretti si
nella solazione del regno Omaida, allorchè la morte lo prevenne
(1035). La divisione avvenuta tra i suoi 4 figli sminuzzò di nuovo
l'appena concentrata sì potenza cristiana e salvò i Saraceni, i quali
per 500 anni ancora si sottennero nella penisola. I molteplici
assassini, delitti e guerre fraterne ebbero per finale risultato la
divisione in due regni, in quello di Castiglia cui dopo 2 anni
fu connesso Leone e quello di Arragonia accanto a quali rima-
se la contea di Barcellona ossia Catalogna. I 3 principi cristia-
ni della Spagna — il re Alfonso VI di Castiglia, il re Sancho
I di Arragonia ed il conte Raimondo I Berengario di Bar-
cellona — si collegarono verso la fine del secolo 11° per annichi-
lare l'arabo dominio nella Spagna ed ottenere risultati
sì felici che gli arabi chiamarono in ajuto gli Almoravidi
dall'africa, i quali liberarono sì i propri correligionari
dal dominio cristiano, ma li assoggettarono al loro. In questa
guerra avvenne anche la transitoria conquista di Valenza
per parte di Roderico ~~Di Hoz~~ Diaz sopra nominato il
Cid (capo) (1094), terrore de' mori — Sancho il grande era di-
scendente da Clodoveo de' franchi cosicchè nel mentre che la
famiglia Carolingia perdeva il trono di Francia, la posteri-
tà de' Merovingi instaurava quello della Spagna: Sancho
però, grande politico e guerriero cadde nell'errore stesso di
Clodoveo e di Carlo Magno di smembrare cioè lo stato fra

i propri figli. — (C) Portogallo. Nella guerra di Alfonso VI contro gli Almoravidi prese parte anche il duca di Borgogna Enrico, discendente da una linea laterale di Capettingi. Perciò Alfonso gli diede la sua figlia naturale in moglie e la contea di Portogallo — tra il Tago inferiore minho — in ereditario feudo del trono di Castiglia 1094. Il di lui figlio Alfonso però debellati 5 principi mori nelle pianure Halenteso, non volle riconoscere oltre il dominio supremo della castiglia ma si proclamò re, titolo che gli fu confermato dalle cortes di Lamego le quali emanarono pel regno una legge fondamentale e fissarono la successione al trono.

Osservazione. Non è difficile il vedere che la conquista della Spagna per parte degli Arabi produsse alcuni effetti salutari per l'Europa, la quale in parte deve loro la sua civilizzazione. Il gusto delle lettere si comunicò da Bagdad al Cairo che dalle sponde dell'Eufrate al Tago. I loro filosofi Bhazes, Averroes ed Avicena influirono non poco sulla coltura intellettuale. I loro tappeti, i ricami in oro, i tessuti di seta ed i lavori di acciajo e di pelle godettero per lungo tempo d'una perfezione ignota alle altre nazioni Europee. L'annumerazione decimale che gli Arabi ricevettero dagli indiani, le cifre indiane che il monaco Gerberto, divenuto pontefice Silvestro II portò dalla penisola e dalle quali la gratitudine dell'occidente diede il nome di cifre Arabiche. L'uso della carta di cottone, della polvere di canone ecc., tutto ciò abbiamo ricevuto per mezzo degli Arabi della Spagna. Il solo vocabolo di Algebra basta per dividere che a loro si deve quella lingua meravigliosa la quale fece progredire tanto le scienze abbreviandone e faci-

litandone il travaglio: il nome arabo di Almanacco è il primo che essi diedero alle loro collezioni astronomiche. Infine non è da obliarsi l'architettura della moschea di Cordova e del palazzo di Granada, miscuglio di magnifica grandiosità colla grazia e purezza greca, la quale amalgamandosi più tardi alla grave architettura germanica dovea formare quell'architettura mesta che noi chiamiamo gotica e dalla quale dobbiamo tanti e tanti bellissimi monumenti. Riguardo all'agricoltura, alla navigazione (vedi sopra)

§29. Gli Arabi sotto gli abbasidi (750-1258).

Poco tempo dopo che gli Abbasidi ascesero al trono, la residenza fu trasferita a Bagdad, città edificata da Almansur colla più grande magnificenza sull'occidentale costa del Tigri, e divenuta in breve il fondaco de commercio del mondo e la sede di tutte le arti pacifiche. Il V° Califfo Harun-alrasid contemporaneo ed amico di Carlo magno, e molto più il suo figlio Mamun furono i più intelligenti ed i più splendidi protettori delle scienze e delle arti Arabe, ed il loro esempio fu con zelo imitato da governatori di tutte le provincie dell'impero, il più esteso a quel tempo fra tutti che mai vi si sussistettero contemporaneamente. Però incominciò anche la decadenza dell'impero (1°) per mezzo della defezione dapprincipio delle più lontane e poi delle più vicine provincie, nelle quali i potenti governatori fondarono regni indipendenti: così nella Spagna così nella Spagna egia nel 1756 il regno degli Omaidi in Cordova, nell'Africa, gli Aglabidi, gli Edrisidi i Fatimidi, e i Morabeti in Asia dinastie molto numerose

le quali quasi tutte soggiacquero successivamente agli Seldsciuchi originarii dal Turkestan (turchia) i quali alla fine del secolo 11° concentrarono sotto il proprio dominio la massima parte del territorio asiatico de' Califfi. Con tutto ciò appena l'Impero de' Seldsciuchi ottenne una sì grande estensione, venne anch'esso dopo la morte del terzo sultano (1092) spartito in più regni e califfati minori: Tirand, Kerman, Aleppo, Damasco, Ticovio o Rhum: a quello di Bagdad non rimase in ultimo che questa città co' contorni. II° per mezzo dell'istituzione in Bagdad d'una guardia turca di corpo di 50000 uomini la quale in breve aquistò tanto influsso da deporre e delevare i califfi: III° per mezzo de' continui partiti religiosi e politici; IV per mezzo d'una serie di reggenti deboli crudeli e dissoluti, i quali dal 936 abbandonando gli affari del governo ad un turco col titolo di Emir Al Hemrah non si riservarono che le funzioni soltanto della supremazia religiosa.

§30. Conclusione. Dalla succinta esposizione de' principali avvenimenti che nelle due prime epoche del medio evo contribuirono al cangiamento operato nelle istituzioni, nelle idee e ne' costumi possonsi facilmente rilevare i seguenti 4 periodi principali:

(a) Quello di Clodoveo, o la fondazione degli stati moderni dell'occidente; (b) quello di Maometto, o l'origine degli imperii orientali; (c) quello di Carlo Magno, o l'impero d'occidente rinnovato dai Francesi; (d) quello di Ottone il grande, o l'impero d'occidente passato agli alemanni.

Il primo periodo comprende quasi un secolo e mezzo, nel quale intervallo noi vediam nascere la maggior parte delle monarchie moderne: l'antico chaos è sgombrato, nuove istituzioni si stabiliscono e l'Europa prende una forma; e un'epoca di

creazione e di organizzazione sociale. Vi ris~~contrammo~~ sei popoli prin-
cipali:

(a) Gli anglossassoni che conquistata a' Romani la gran Brettagna fondano l'eptarchia riunita in seguito da Egberto re di Wesex nella monarchia inglese.

(b) I Visigoti a' quali i Vandali e gli Suevi cedono la spagna per passare in Africa, vengono a stabilirsi sotto Sengevildo fondando una monarchia la quale fino a che fu distrutta da' mori (Saraceni ed arabi) venuti dalla Mauritania ha sostenuta un importante parte in Europa.

(c) Gli Ostrogoti cominciano in Italia una dominazione che nasce e muore con Teodorico, ma che nella breve sua tutela bilancia il potere di Clodoveo, scema lo splendore dell'Oriente e rende all'Italia una prosperità ignotale da lungo tempo.

(d) Gli Alemanni che diffondendosi nell'Alsazia e nella Lorena attaca-
no i Franchi ripuarii costretti perciò a chiamar Clodoveo ed in tal mo-
do si fanno conoscere dando il loro nome all'occidente della Germania.

(e) I Borgognoni i quali da' Vogesi all'Alpi ed al Mediterraneo forma-
no una potenza imponente a Clodoveo medesimo: anche caduti con-
servano la Gloria di dar la loro denominazione alle provincie da essi oc-
cupate.

(f) I franchi in fine fondarono sotto Clodoveo quella potente mo-
narchia formata da tutti regni della Gallia e conservata senza interruzione dalla caduta dell'impero Occidentale romano, sino agli ultimi giorni, cioè per più di 13 secoli e mezzo (481-1848).

Il secondo periodo comprende quasi due secoli, presentando uno de' massimi avvenimenti negli annali del mondo. Gli Arabi quasi selvaggi ancora ma indipendenti, che nell'immensità ed aridità de' loro deserti erano sfuggiti alle armi romane, sortono

ad un tratto ~~sfuggiti~~ dalla loro oscurità pel genio di un uomo solo, e spaventano il mondo col loro corraggio. In qualche anno soggiogano la metà dell'Asia, le coste dell'Africa, una parte dell'Europa, ed il loro nome non ha guari ignoto, fa tremare sul loro trono l'imperatore dell'Oriente ed il monarca della Persia, allora le due prime potenze del mondo. Delle divisioni non tardano ad agitare profondamente questo impero improvvisato e dovuto al valore di più de' suoi capi: ben tosto ciascuno di essi si dichiara indipendente nelle contrade che governa o che ha conquistato a nome e sotto gli auspicii del califfo; e da' frantumi del primo impero nascono le grandi monarchie dell'Oriente, le quali in seguito hanno influsso sui destini dell'Occidente e la legge di Maometto trionfa ancora in molte contrade del mondo. L'Europa vi fece poca attenzione ed appena arrivò a lei il rumore della terribile lotta combattuta nell'oriente.

Il terzo periodo abbraccia quasi un secolo e mezzo, presentandogi l'Europa continentale moderna quasi al medesimo punto in cui era sotto gli ultimi imperatori romani, cioè quasi intieramente riunita sotto un solo dominatore che rinnova l'impero dopo 324 anni. A questa risoluzione succede ben tosto il sistema feudale, il quale estende la sua amministrazione su tutta l'Europa occidentale, nel mentre che le communi e le città si armano per loro propria difesa. Due uomini dividonsi la nostra ammirazione, ambidue egualmente grandi pel loro valore e per la loro potenza, ambidue contenenti a spandere una qualche luce nelle tenebre circostanti, ambidue superiori al loro secolo, lottanti contro la barbarie con belli monumenti del genio loro civile e militare e del loro corraggio.

Questi due uomini sono Carlo magno ed Alfredo il grande; e quest'ul-
timo sorte da un oscuro ritiro per riconquistare un trono strappato-
gli da' nuovi barbari, soggioga e caccia da' suoi stati i selvaggi Dane-
si che rinnovavano nella Brettagna i disastri dell'invasione sassone
e da al suo popolo leggi che assicurano la di lui prosperità e gloria: l'al-
tro celere conquistatore, profondo legislatore, principe illuminato ed
abile amministratore, raccoglie l'eredità di que' romani che aveano
combattuto i di lui antenati, da una nuova vita all'europa
e specialmente alla francia che ne divenne la regina.
Il quarto periodo abbraccia più d'un secolo e mezzo ed è degnissi-
mo di attenzione. Dopo la morte di Carlo Magno il vasto suo
impero formato da tante discite contrade da tante popolazioni
differenti riunite sotto una legislazione, e sotto uno scettro monaci-
co, dove teneva conesso la forza comprimente del gli lui genio,
s'era slogato e da' rottami incorsero tre nuovi regni. In fran-
cia la licenza del popolo, l'insubordinazione de' grandi e l'im-
becillità de' re scuotono il trono, preparano la caduta della
dinastia carolingia ed aprono ad un uomo superiore che ristau-
ra la sciolta monarchia. Ugo Capetto prende lo scettro e la
feudalità cresce in pretese ed in potenza. L'Italia impreda alla
avidità di piccoli sovrani che la devastano ed emungono col-
le titi loro giornaliere ed abbandonata ad un anarchia genera-
le e la dignità imperiale corrutrice indiretta della gerarchia
ecclesiastica si estingue in mezzo alle rivalità ed al disor-
dine generale. L'allemagna, che da lungo tempo ha preseduto
l'impero, abbatuta sotto il feudalismo che gravita

dall'Europa incominciava a rilevarsi: il di lei governo, affidato a mani forti ed abili ad Ottone che risuscitando l'imperatore occidentale ristabilisce l'autorità reale avvilita da' principali vassalli e lotta con energia e successo contro il colosso feudale, si snerva successivamente colle contese dell'investitura, le quali ridonano alla chiesa l'indipendenza necessaria pel di lei salutare influsso sulla società del resto l'ignoranza e la distruzione della civiltà antica predominano negli ultimi due periodi:

Quindi è che possono stabilirsi i seguenti caratteri per i secoli sinora percorsi:

Secolo VI° Fondazione delle nuove monarchie — Legislazione de' popoli barbari — Inizi della grande società cristiana.

Secolo VII° L'impero orientale si sostiene vacillante — I nuovi stati dell'occidente sono tuttora in confusione — L'asia occidentale è invasa dagli Arabi sotto Maometto e di suoi successori.

Secolo VIII° L'Europa orientale vede sanguinose rivoluzioni sul trono di Costantinopoli: l'Europa occidentale al contrario progredisce ne' lumi — I mori apportano il gusto delle arti e delle scienze: i Franchi si erigono al di sopra degli altri popoli: i papi incominciano a godere del potere temporale. L'asia occidentale brilla del più vivo splendore sotto i califfi arabi.

Secolo IX° Il feudalismo si regolarizza: l'autorità reale ecclissa: il cristianesimo diviene il legame sociale fra i popoli

e la base del diritto internazionale — l'investitura acquista nazionalità e prende il suo posto nell'Europa: i barbari cessano dalle invasioni, si stabiliscono, si battezzano e vedesi il mondo cristiano assidersi su d'una base solida. Il mondo maomettano risplende per qualche tempo del più vivo splendore. Ma racchiude di germi di dissoluzione che di già si sviluppano.

Secolo X° Gloria e decadenza del califfato di Spagna — nazionalità alemanna — nazionalità francese — fine delle invasioni — salutare preponderanza dell'influsso religioso per la modificazione della vita sì ecclesiastica che civile.

Epoca terza.

Le crociate sino a Rodolfo di Habsburg (1096-1273), durante la quale le massime direttrici del medio evo pervengono al loro apice con tutti i derivatine effetti — l'epoca perciò la più florida dell'Età media.

§ 31. Il mondo alla fine del secolo 11°.

Roma e L'Allemagna sono le potenze dominanti nell'occidente: tutte e due si arrogano il diritto di creare i re, la prima anzi arriva sino a deporli. La contesa dell'investitura, cominciata tra Enrico IV° e Gregorio VII, mette l'europa in fuoco: i grandi colgono questa occasione per elevarsi all'indipendenza: l'anarchia regna nelle città: armate di briganti devastano le campagne e la infelice germania soggiace in una volta a tutti i mali della tirannia e della licenza. La francia incomincia a prendere una piega un poco più solida: la tregua di Dio decretata anche lì nel 1041 dal clero avea ammansato lo spirito guerriero, estinti gli odii, impedite le vendette cosicchè il numero

de' piccoli tiranni era diminuito. Il corpo feudale non era però de' grandi vassalli forti ed imponenti: i duchi di normandia fatti tremendi dopo la conquista dell'Inghilterra hanno così tributarii gli stessi sovrani della Brettagna: l'Aquitania ha dei duchi che regnano nelle vaste regioni comprese tra la Loar ed i pirenei, le Cevenne e l'Oceano: la maggior parte della Linguadocca obbedisce a' conti di tolosa: i conti di Sciampagna possiedono la parte della francia che porta il nome di questa provincia: i conti di Fiandra aggiungono al dominio su questa ricca contrada l'onore di ricevere l'omaggio da molti de' loro vicini: i duchi di borgogna legati al monarca co' più stretti vincoli di sangue, sono in estato di letargo con tutte le forze di questo primo ducato del regno. Il capo di questo corpo di sovrani domina dalle rive della Loar sino alla Manica e i diritti inerenti alla sua dignità possono aumentare una potenza da se considerevole: ma per essere un re rispettabile non manca a Filippo I che genio e coraggio, giacchè giuoco de' suoi vassalli, schiavo simultaneamente della voluttà e della superstizione, incapace di sciogliersi dalle catene di una donna che lo disonora, langue in una oscurità riverberata sulla monarchia che governa (vedi §25). Nella Spagna due re continuano di essere il terrore de' mori: Sancho Ramiro che congiunse la Navarra all'Arragona, pressa gli infedeli nelle parti orientali mentre che Alfonso di Castiglia, guidato da lumi, sostenuti dal coraggio ed animato dalle virtù dell'immortale Cid sottrae loro ogni dì nuove città

nelle provincie del mezzo giorno (vedi §28.) Nel tempo stesso il nuovo conte di portogallo ~~[illegible]~~ volge le sue conquiste verso l'occidente ed il suo valore inalterà il vessillo del cristianesimo sulle rive del Tago. L'Inghilterra riunita sotto il feroce Guglielmo sofre dalla sua avarizia, si consolida colla sua prudenza, mostra i ferri à galli, presenta di già una marina dovuta a questo principe e nel mentre che i privatigemono sotto un dominatore sì rigido, lo stato si raffoza sotto un capo sì valente (vedi §27) La Boemia cresciuta per le perdite della Polonia forma di già una potenza rimarchevole collocandosi dalla parte dell'imperatore che à suoi capi ha conferito il titolo di re. L'angheria più debole sostiene gli interessi della sede Romana che ha conferito la corona ai suoi principi. La Polonia non è che l'immagine della confusione, sotto duchi senza genio e senza valore. La Svezia e la Danimarca sono tuttora oscuri e la Russia è ben lungi dall'aspirare ad una qualche gloria. La Puglia, la Calabria, e la Sicilia, riunite sotto i bravi normanni, si fanno rispettare nell'Europa, proteggon l'Italia e sono lo spavento dell'impero Greco, il quale sottominato da tutti i malori che distruggono uno stato e pervenuto infine sull'orlo del precipizio, sembra non attendere altro che una mano che ve lo spinga, e se ancora si sostiene non è che per l'estrema prudenza e singolare finezza

dell'Imperatore Alessio Comneno. Venezia e Genova sono le uniche potenze marittime nell'Occidente. Padrone di mari, ugualmente attive ed intelligenti in un commercio immenso rispettato tutte e due dal cristiano e dal musulmano che esse servono arricchendosi; queste due città, rivali in industria ed in potere cominciano a riguardarsi con occhio geloso e fomentano secretamente il germe delle quelle che un tempo diveranno a loro così funeste. I Califfi di Bagdad spogliati interamente dell'autorità dello scettro non godono che di vacui onori della moschea: i turchi conquistarono stabilmente il loro impero: 5 troni sono occupati in Asia da questi barbari (a) quello di Persia, sul quale domina un sultano delle montagne dell'Armenia sino all'Indo (b) quello di Antiochia che possiede tutta la Siria (c) quello di Damasco che possiede la palestina (d) quello di Cilicia, che ottenne la Cilicia colle provincie adjacenti (e) quello di Nicea, ove regna Solimano che governando la Bitinia fa spedizioni di terrore al di là del Bosforo. I Califfi del Cairo possegono tuttora l'Egitto ma vedono con spavento i turchi signori della Giudea estendersi sino ai confini del istmo che li separa dall'Asia: tremano al solo pensiero che questo popolo conquistatore, che li riguarda come eretici usurpatori del santuario, non prenda il pretesto della religione per spogliarli dal ricco loro appanaggio. L'impero de' Miramolini in Africa ebbe la sorte di tutti i stati, che fondati dalla ferocia non sono rassicurati da' beni della intelligenza. Essi sono sommessi ai re di Marocco i quali

poderosi delle coste dell'Oceano Atlantico hanno adottato il culto dei Miramolini rovesciando il loro trono. Questi principi, protettori de' Saraceni della Spagna passano più volte in Europa e le loro numerose armate sono i massimi ostacoli che trovano i re di Castiglia per una intera conquista. Tale era lo stato del nostro emisfero quando dall'entusiasmo scoppiò un avvenimento senza neppur esempio nei secoli andati.

§32. Prospetto geografico dell'Europa all'epoca delle crociate.

I° La Spagna Arabica colle baleari, dapprincipio sotto il dominio degli Almoravidi o Morabeti passati dall'Africa, i quali dopo 50 anni furono respinti dagli Almoaidi venuti anche dall'Africa, ritenendo soltanto le Baleari per qualche tempo ancora. II° I regni cristiani nella Spagna: (a) Leone separossi di bel nuovo dalla (b) Castiglia, la quale però colle conquiste sui mori e dei pezzi staccati dalla navarra riuscì ad una significante potenza (c) Navarra perdette non solo i pezzi conquistati dalla Castiglia ma lasciossi smembrare anche (d) Arragona, che riunitasi con Barcellona mediante un matrimonio si estese ancora colla conquista di Saragozza e di Valenza (e) la contea di Portogallo si estese sulle coste degli arabi sino al Tago, fu elevata a reame e più tardi s'incorporò anche gli Algarvii. III° La massima parte della Francia appartenne a' re cristiani cioè (a) a' re d'Inghilterra l'intera parte occidentale dalle coste del canale sino a' Pirenei (b) al regno tedesco il regno di Borgogna o di Arelate (c) a' re di Arragona successivamente la parte meridionale sia per compita, sia per matrimonii e trattati. IV° Alla Inghilterra si aggiunse per conquista l'Irlanda occidentale e

la Scozia meridionale (Cumberland e Northumberland) ed il Wallis me-
ridionale. V° La Scozia. VI° L'Irlanda — tutte e due ad eccezione
delle conquiste fatte dall'Inghilterra — VII° L'Impero Romano
— tedesco, si estendeva dalle rive del Rodano sino al Baltico e dal
mare del Nord sull'Italia con tutte le sue isole. La Norvegia toc-
cante sino al mar Bianco comprendea la tributaria Grönlandia
ed il riconquistato regno di Man inchiusevi le isole di Horkney.
IX° La Svezia, dove i due regni di Götlandia e Svelandia furono
permanentemente conquisti, fece in questo periodo le prime conquiste
sulle coste Finiche. X° La Danimarca, alla quale apparteneva di
già l'estremo mezzodì della Svezia, raggiunse nel secolo XI° la mas-
sima estensione colla conquista del principato di Rügen, della
Pomerania, di Mecklenburg (detto allora Bavinnia) di Holstein e
delle coste di Estlandia. XI° L'Islanda. XII° La Polonia abbracciava
al principio dell'epoca anche la Pomerania orientale, la Slesia, la
Moravia, e l'Ungheria settentrionale, ma successivamente andaro-
no perduti molti tratti o per divisioni o per infelicità di guer-
re ed i principi della stirpe piastica possedevano alla fine del-
la epoca soltanto la piccola Pomerania e la Slesia oltre alla Polo-
nia propriamente detta, la quale anche si divise in 5 principati
soggetti però al re XIII° La russia, dove dal tempo in cui Jaroslaw
divise il regno tra i suoi figli (1054) vi erano 6 contrade
principali sotto il supremo dominio del granduca di Kiovo:
nella parte occidentale poi formossi successivamente, ma
sotto principi di Origine russa un principato indipenden-
te della Gallizia o Russia. XIV° L'ungheria s'ingrandì di molto

colla conquista della Croazia della Dalmazia e della Bosnia. XV I Cumani (chiamati anche Uzezo Polozer) aveano occupato le sedi dei Pecenighi nella Russia meridionale. XVI La Servia era sotto i principi indigeni dipendenti la massima parte da Bisanzio. XVII Dal 1186 un nuovo regno valacco bulgaro tra il Danubio e il Balchan. XVIII Il regno Bizantino coll'irrompere delle popolazioni turche non avea conservato dell'asia minore che soltanto la parte occidentale e nord-occidentale.

§ 33. Le crociate (1096-1273).

La prima crociata (1096-1100). Appena che il cristianesimo si diffuse oltre a' confini della Palestina, i cristiani delle altre provincie dell'impero Romano istituivano de' pelegrinaggi al Santo sepolcro di Gerusalemme, dove Costantino il grande aveva edificato una magnifica chiesa. Queste pelegrinazioni favorite dall'ospitale accoglienza de' pellegrini ed al commercio coll'Oriente divennero sempre più frequenti e durarono anche senza impedimenti dopo la conquista di Gerusalemme per parte degli Arabi (636). Ma dacchè la Palestina venne sotto il dominio de' Fatimiti e molto più de' Scelsciuchi, i cristiani incominciarono a desser maltrattati in oriente, e dei turchi prevalevano da' pelegrini un'imposta per la visita di Gerusalemme. Con tutto ciò non scemarono i pelegrinaggi e l'idea di ristituire di nuovo Palestina in un regno cristiano suscitosi viva ed universale. Quando quindi i più compassionevoli lamenti de' cristiani orientali

si diffusero per l'Europa e tanto l'eremita Pietro d'Amiens colla viva descrizione di quelle sofferenze nel giro che fece dopo il suo ritorno da Gerusalemme per l'Italia, per la Francia, e per la germania quanto anche il papa Urbano II ne' concilii di Piacenza e di Aremond provocarono all'armi per la liberazione di Gerusalemme, marciarono subito nella primavera del 1096 singoli attruppamenti dalla Francia, dall'Italia e dalla Lotaringia, i quali però dandosi al Brigantaggio perirono la massima parte dal ferro, dalla fame e dalla miseria nell'ungheria e nella Bulgaria che traversavano: soltanto Pietro l'eremita e Gualtiero Sanzamente giunsero con alcune torme sino all'Asia minore, ove anche esse quasi interamente furono distrutte. Molto meglio ordinata e disciplinata era la spedizione di Goffredo di Buglione duca di Lotaringia nonchè quelle de' principi Normanni e Provenzali, del duca Roberto di Normandia, fratello del re d'Inghilterra, del conte Raimondo di Tolosa, del principe Boemondo di Taranto e del suo nipote Tancredi (1096): ammontavano in tutto a più di 300000 uomini e per diverse strade parte per l'Italia e per la Dalmazia, parte per l'Ungheria arrivarono raddoppiati quasi di numero a costanti popoli, ove dall'imperatore Bizantino Alessio furono astretti all'omaggio e dalla promessa di cedere all'impero tutte le contrade una volta romane che verrebero conquistate. La conquista di Nicea e la Brillante vittoria presso Dorileo aprì all'esercito di crociati — detti così dalla croce impressa sugli abiti

o sulle corni de' più entusiastati col celebre ardente motto dell'impresa
= Iddio lo vuole = — la strada attraverso l'Emirato d'Iconio: appena
entrati dopo 9 mesi d'assedio in Antiochia caduta per tradimen-
to nelle loro mani, furono rinchiusi nella città da un nume-
roso esercito turco e soggiacquero ad estreme sofferenze sino a che
rinfrancati dall'rivenimento della Santa Lancia azzardarono
una sortita nella quale trionfarono di quell'esercito presso An-
tiochia, ove Raimondo istituì un proprio principato. Frattanto
Balduino avea conquistato Edessa e fondata lì anche una contea
cristiana. Rimasti non pochi in queste due città conquistate
e periti molti nelle continue battaglie e per i sofferti strapazzi,
20000 in circa valenti pedoni e 1500 cavalieri arrivarono sino
a Gerusalemme, che da pochi anni (1095) era stata riconqui-
sta da' Fatimiti. Dopo un assedio di 39 giorni ed un as-
salto di 48 ore furono scalate le mura il 15 Luglio 1099, massa-
crati alla rinfusa e senza compassione gli infedeli, e Goffre-
do di Buglione scelto per protettore del santo sepolcro. Raimon-
do contemporaneamente fondava nella contea di Tripoli uno stato cri-
stiano. Il califfo Fatimita in Egitto raccolse un grosso esercito,
ma illuso presso Ascalon fu battuto da Goffredo il quale morto
nel 1100 vittima delle straordinarie fatiche e degli influssi
del nuovo clima ebbe per successore il fratello Baldovino I, prin-
cipe di Edessa, che assumendo il titolo di re estese il regno,
formato da principio delle città di Gerusalemme e di Joppe

con incirca 20 borgate, colle conquiste delle città marittime di Ci-
cri, Tripoli e Berito effettuate mediante i sussidii ricevuti da Genova,
Pisa e Venezia. Sotto il IV° re fulloso (1131-1142) ottenne questo
regno la massima estensione mentre (giacchè Antiochia ed Edessa
vi appartenevano come feudi dipendenti) incominciando dall'Eufrate
superiore lungo la costa siriana toccava la punta settentrionale
del Mar rosso e verso oriente in alcuni luoghi sino a' lembi
del deserto Siriano.

La seconda crociata (1147-1149). I califfi egiziani furono ripetuti ten-
tativi per riconquistare la palestina e durante la minorità di Bal-
dovino III° e dessa fu occupata da Zenchi governatore d'Aleppo
trucidatine o fatti prigionieri gli abitanti. Perciò Luigi VII di
Francia che dopo un lungo conflitto contro la chiesa si mosse
al pentimento ed alla soddisfazione fece predicare la croce ed ot-
tenne dal papa per l'abbate Bernardo di Chiaravalle la plenipoten-
za per inferborarne le popolazioni. Ed in fatti all'eloquenza
di Bernardo sorse una moltitudine di francesi e di tedeschi
l'istesso imperatore Corrado III e nella primavera del 1147 erano di già pronte
alla marcia due potentissimi eserciti in Metz ed in Regensburg.
Tutti e due si diressero per l'ungheria attraverso Costantino-
poli verso l'asia minore ed i Tedeschi che aveano scelto la
strada la più breve pel regno d'Iconio soffrirono perdite
considerevolissime a motivo sì dell'inconsideratezza nel
sezionarsi in più corpi sì della negligenza nell'approvig

gionarsi, mentre sorprese da un esercito del sultano d'Iconio furono distrutti in modo che appena la decima parte in modo potè battere la ritirata verso Nicea. Luigi di Francia, arrivato alquanto più tardi si congiunse con questo tenue rimasuglio di Tedeschi e marciò nell'Asia minore lungo le coste sino alla Pamfilia dove imbarcatosi con una parte dell'esercito per antiochia fece progredire l'altra per terra sino a Terso, ma questa durante la strada deperì quasi interamente parte per inedia e parte per gli attacchi del nemico. Si soprassedette perciò al progetto della riconquista di Edessa ed i tre re Baldovino III Corrado III e Luigi VII concentrarono le proprie forze per muovere di concerto contro Damasco, mossa che attesa l'irrisolutezza ed i tradimenti de' principi siriani non ebbe esito alcuno e indusse per conseguenza tutti e due ire a far ritorno ne' propri stati senza armata e senza gloria. L'armata nell'lasciar l'Europa ammontava a 140000 cavalieri ed un milione di fanti.

La terza crociata. (1189-1193) La dinastia de' fatmiti in Egitto fu nel 1163 sbalzata dal generale del sultano di Damasco, Nuredin, cui fra breve succedette il suo nipote Saladino. Questi rinnovò le pretese d'egitto sulla Siria e sulla Palestina. Batte presso Hittin non lungi dall'antica Tiberiade i cristiani che aveano violato l'armistizio mediante il quale era per alcuni anni stata interotta la guerra con Saladino, fece prigioniero con molti cavalieri il re Guido di Lussignano e coll'occupazione della capitale pose fine al regno di Gerusalemme, dopo una durata di 88 anni. La perdita della città santa mosse i primi 3 principi della cristianità, il settuagenario

Federico I Barbarossa ed i re Filippo II Augusto di Francia e Riccardo
cuor di Leone dell'Inghilterra, ad imprendere la terza crociata col
fiore della loro cavalleria. L'imperatore Federico, che si mosse pel pri-
mo con un esercito come si dice di 600000 uomini dopo che per le
relative spese fu in tutti i paesi prelevata una decima detta di
Saladino, arrivato nell'Asia minore sconfisse l'esercito del sultano
d'Iconio conquistò questa città, ma non molto tempo dopo trovò la
morte nel fiume Calikadnos (Saleph) Suo figlio il duca Federico di Sve-
via, condusse sì le truppe sempre più rarefatte dei contagi e dal-
le diserzioni sino a Tolemaide (S. Giovanni d'Acri), dove fondò anche l'ordi-
ne de' cavalieri teutonici ma morì anche egli durante l'assedio
stesso della città (1191). Questa fu occupata per capitolazione dagli altri
due re pervenutivi intanto per mare; nella quale circostanza Riccardo
per onta recata alla bandiera tedesca si inimicò con Leopoldo VI
d'Austria. E quando Filippo e Riccardo non poterono combinare nè
sulla ripartizione delle conquiste nè sulla continuazione della gue-
ra Filippo che oltre a ciò si era anche ammalato, ritornò in
Francia. Senonchè Riccardo medesimo già nell'anno seguente vi-
desi constretto parte dalla grande mortalità nell'esercito de' crocia-
ti, parte dalle male intelligenze co' francesi lasciati da Filippo
e parte dalla notizia che Filippo contro le fatte promesse avea
attaccato i possedimenti inglesi in Francia, di conchiudere con
Saladino un armistizio, in conseguenza al quale rimase a' cri-
stiani la costa da Joppe sino ad Acri colla libertà di visitare

i sacri luoghi prima di partire vendette a Guido l'ultimo re di Gerusalem-
me l'isola di Cipro conquistata nel suo viaggio verso la Palestina, indi
il regno di Cipro sino al 1480: nel suo viaggio di ritorno però soffrì un
naufragio e quando travestito volle continuare la strada attraverso
all'Austria, fu fatto prigioniero dal duca Leopoldo VI consegnato
all'imperatore Enrico VI ed appena dopo 2 anni rimesso in libertà visse
150000 marche d'argento. Fa. ... premio

La quarta così detta crociata (1202-1204). L'imperatore Enri-
co VI spedì nuove schiere di crociati, i quali per costantino-
poli si diressero verso l'Assiria, guadagnando Sidone, Tiro,
Berito nel mentre che l'imperatore era di già morto in Sicilia.
Alle incessanti premure del papa Innocenzo III (Gov. 1198-1216)
era per verità riuscito d'indurre non solo uno di monarchi cri-
stiani dell'occidente Filippo-Augusto ma ben anche i più potenti
baroni della Francia, come il conte Baldovino della Fiandre,
ed il marchese di Monferato ad una nuova crociata, la quale
doveva aver per scopo immediato Egitto considerato già da molto
tempo qual chiave per la conquista della terra santa. I
veneziani sotto il doge Dandolo che s'ne erano incaricati
del tragitto vedendo di non poter esser soddisfatti della com-
ma concertata, si prevalsero de' crociati per conquistar
Zara strappata alla republica dal re d'Ungheria. Nella
qual circostanza i crociati ed i Veneziani allettati dalla grandezza

domesse del figlio dell'imperatore Bizantino Isaac Angelo espul-
so ed accecato dal proprio fratello Alessio III, il qual figlio si tro-
vava seco loro colla flotta, presero il partito di riporre costui
sul trono. Perciò la spedizione si diresse invece per Costantino-
pole, dove un breve assedio bastò per rendere il trono all'accecato
Isacco. Non trovandosi peraltro l'imperatore in istato di adem-
pire le promesse del suo figlio Alessio, essendo questi stato impri-
gionato e poi massacrato da' propri sudditi insurezionati
dall'antico suo favorito Marguflus, caso che occasionò l'accoramen-
to e la morte del padre Isacco, i franchi ed i Veneti continua-
rono la guerra contro i Greci, presero Costantinopoli (1204) la
prima volta dacchè la sede dell'impero ne fu trasferita
la saccheggiarono con avidità e crudeltà, e la incendiarono
oltre alla metà frantumando o liquefando le innumerevo-
li opere artistiche (i quattro cavalli di bronzo — pretesa ope-
ra di Lisippo — furono trasportati a Venezia) I conquistatori che
sero il conte Baldovino delle Fiandre per imperatore fondan-
do così l'impero latino il quale durò 57 anni soltanto (1204
-1261). Baldovino però non ottenne in immediato dominio che la
sola quarta parte del regno — Tracia — colla supremazia sul
rimanente; le altre tre porzioni toccarono parte a' Veneti (special-
mente le coste marittime dell'Adriatico, dell'Egeo e del mar Ne-
ro come anche la Propontide e la massima parte delle isole

greche) e parte alla nobiltà franca e Lombarda — il marchese di Monferrato ebbe la macedonia ed una parte della Grecia sotto il nome di regno di tessalonica ‡. Non molto tempo dopo uno della dinastia decaduta, il Comneno Teodoro Lascaris fondò un impero Greco in Nicea ed un altro principe Bizantino in Trebisonda ove dominò col titolo d'imperatore. Quello di Nicea Michele palaeologo ajutato da Genovesi rivali de' Veneti riconquistò costantinopoli ponendo fine all'impero latino (1261).

Quinta crociata. (1227-1229). Innocenzo III il quale aveva altamente ~~il quale aveva altamente~~ biasimato il passo degli ultimi crociati i quali invece di combattere gl'infedeli, detronizarono un re cristiano, pressato dalle istanze de' cristiani in oriente che ridotti all'occupazione di alcune piazze si poteano sostenere appena contro la possanza de' sultani di Egitto continuò ad urgere ma infruttuosamente una generale spedizione europea: l'entusiasmo si era di molto calmato. Imperocchè la romantica crociata de' ragazzi (1212) andò a terminare tragicamente: i giovani pellegrini francesi che si erano imbarcati in Marsiglia, parte perirono in un naufragio e parte per tradimento furono come schiavi venduti in Alessandria, e de' 20000 ragazzi tedeschi una gran porzione ripatriò tra breve, ed i rimanenti o morirono d'inedia nell'attraversare l'Italia o per mancanza di mezzi dovettero sospendere il loro viaggio. La spedizione poi del re d'ungheria

Andrea II rimase senza effetto, ed Amiata conquistata Giovanni di Brienne nella spedizione da lui fatta dopo la crociata de' ragazzi più per ambizione che per altro (si era fatto intitolare di Gerusalemme) fra breve dovette esser di nuovo abbandonata (1221). A tale notizia il papa Onorio III non mancò di pressare ed urgere l'imperatore Federico II, il quale nell'ascendere il trono, e ripetutamente nel momento della incoronazione imperiale si era impegnato per una crociata a mandar ad effetto l'impegno assuntosi. Senonchè lo stato dell'interne vicende della germania e dell'Italia costrinsero l'imperatore ad impetrare per tre volte dal papa una conveniente dilazione, e a devenire ultimamente nel trattato di S. Germano 1226 alla clausola di ritenersi senz'altro scomunicato, quando nello spazio di due anni, non avesse impreso la crociata. Appena chè la imprese, per malattia ne desistette ed il papa Gregorio IX tassando di pretesto la malattia pronunziò la scomunica contro l'Imperatore. Egli però fatto il matrimonio, colla figlia di giovanni di Brienne ritiratosi in Europa si portò nel 1228 realmente in palestina ma unicamente per farsi consacrare re di Gerusalemme, ed in un trattato conchiuso con Kammel sultano di Egitto ottenne Gerusalemme, Nazareth colle contrade situate tra queste città Joppe ed Acri, nonchè la città di Sidone: ma rifiutandosi qualunque vescovo di dargli

unzione a motivo della scomunica che lo aveva colpito, s'incoronò da se medesimo in Gerusalemme abbandonandola tra poco tempo per accorrere alla difesa della corona imperiale imposta già da Gregorio IX sulla testa di Enrico Landgravio di Ruia.

La sesta crociata. 1248. Una violazione dell'armistizio per parte di alcuni pellegrini guidati dal re di Navarra, ebbe di nuovo per conseguenza la perdita di Gerusalemme (1239) la quale fu è vero resa dopo un anno a Riccardo conte di Cornvalles ma andò perduta di nuovo nel 1244 in confronto dei Chovvaresmii cacciati da' Mongoli dalle loro contrade di Covason. Circa a questa epoca Luigi IX sopranominato il santo, re di Francia caduto in una grave malattia, fece voto di imprendere una crociata, e quando ebbe ricuperata la salute, scelse per Egitto, senza il quale sembrava impossibile la conservazione della terra santa, ed occupò Damiata, ma battuto nell'ulteriore marcia verso Cairo fu durante la ritirata per Damiata fatto prigioniero e con una gran parte del suo esercito e co' suoi fratelli. Colla magnanima sua fermezza per altro riuscì di ottenere la libertà sotto la mera condizione della evacuazione di Damiata e la somma di 800000 bizantine equivalenti a 100000 marchi d'argento, e continuò a rimaner in Asia sino al 1253 occupandosi nel fortificare le piazze marittime di Palestina, quando la notizia della morte di sua madre Bianca, reggente durante la

di lui assenza ed il timore che l'età giovanile del minorenne suo figlio potrebbe occasionare al regno pericoli interni ed esteri lo costrinsero a ripatriare.

La settima crociata (1270). Senonchè Luigi sollecitato dalle relazioni del re di Armenia e del Kan de Mongoli, co' quali nell'antecedente spedizione avea contratto amicizia, nel progresso dell'invasione de' Mamelucchi che occupati i sultanati d'Egitto e dell'Assiria andavano conquistando uno dietro l'altro i luoghi de' cristiani si risolse per dare anche compimento al proprio voto ad imprendere una nuova crociata: inglesi, scozzesi, catalani, portoghesi e castigliani si associano a' Francesi e l'armata in terra mette vela per Tunisi dietro l'avuta assicurazione che quel principe sotto l'Egida de' crociati avrebbe abbracciato il cristianesimo. Essendo accaduto però il contrario e Luigi avendo differito l'attacco di Tunisi sino all'arrivo del fratello Carlo d'Anjou re di Napoli, la peste introdottasi nel campo francese devastò l'armata ed attaccatone il re medesimo muore nell'età di 55 anni. I suoi figli dettate al perfido principe le condizioni della pace riconducono in Francia l'esercito rimanente percosso durante il ritorno da' disastri nuovi, e Ripoli e S. Giovanni d'Acri ultime colonie cristiane nell'oriente, successivamente caddero nelle mani de' mamelucchi nel 1291.

§ 34. Cause e conseguenze delle crociate.

Una guerra di molte nazioni — non di singoli conquistatori che irrompono colle proprie orde — una unanime impresa

di molti popoli, anzi d'una intera parte del mondo ofreda se una prospettiva imponente e sublime. Ciò che collega uomini di diverse lingue, posizioni e relazioni, avvinti a discordi interessi e perciò in naturali ostilità di contatto, sotto un solo vessillo, non può essere un interesse materiale — sempre diverso secondo le relazioni diverse — può esser soltanto un interesse spirituale, una idea. Ma vedere un idea e l'idea religiosa, molla mottrice de popoli e più potente di tutte le forze fisiche di coazione di tutti gli adescamenti degli scopi egoistici del senso, importa quanto lo scorgere il carattere della vera nobiltà nella nostra specie ristorata. Anche allora quando lo sviluppo di una tale idea o la di lei aplicazione fosse torta o men pura, quando l'immediato ogetto della realizzazione meritasse qualche disaprovazione, quando fosse evidente la poca rettitudine in molti che n'ebbero parte, quando anche gli effetti se ne presentassero affertili, tenui, e per sin perniciosi o il desiderato frutto fosse stato distrutto dall'errore, dalla notizia o dalla disgrazia pure sempre rimarebbe interessantissimo e quanto mai elevato lo spettacolo d'una idea religiosa sovranamente dominante ed agente per due secoli interi. Da questo punto di vista dobbiam considerare le crociate, come il più adatto a condegnamente giudicarle. Esse non sono state una impresa politica ma una impresa religiosa de' popoli. Non per difendere l'impero Bizantino, l'antemurale dell'Europa contro i turchi, non per debilitare la possanza de' Turchi stessi, non per eruir terrori o piantar dominii nell'oriente —

scopi tutti subordinati e de' singoli soltanto — ma perciò unicamente inserse nell'Europa da' suoi cardini ed irruppe sull'Asia per strappare agli infedeli il sepolcro del Redentore, i luoghi tutti consacrati dalla nascita, vita temporale e morte di G. Cristo a ciò non corrono pericolo ulteriore di profanazione, e siano fonte sicuro e pacifico di religiosa consolazione, da essi naturalmente fluente per ogni cuore cristianamente fedele. Fosse o no politicamente consulto di conquistar la Palestina neppur vi si riflettevà: e quando mai il profondo predominio d'una idea ha ammesso calcoli freddi come sono quei della politica? Che poi la conquista fosse giusta, non si moveva nemmen dubbio da alcuno. Ed in fatti se le sacre peregrinazioni furono sempre e da tutti i popoli ritenute come azioni meritorie e mezzi adatti per la coltura di sentimenti religiosi, per l'elevazione dello spirito al cielo, per la partecipazione a celestiali consolazioni non viene da se che non potendosi negare all'umanità la propria coltura religiosa, non potrà per conseguenza negarle nemmeno il conseguimento e l'uso degli adatti mezzi? Alla cristianità non de neppure in pensiero la conquista sino a che libera e sicura poteva procurarsi le consolazioni inerenti alla visita de' luoghi a lei per sua divina origine appartenenti, quantunque que' luoghi fossero sommessi ad altrui dominio temporale: ma appena ch'in questi impedimenti vi si frapposero, non avea ella forse tutto il diritto di volerne la cessazione? I nomi di Ildebrando d'Innocenzo III, di S. Bernardo, bastano come di manifesti organi provvidenziali, a dissipare ogni qualunque dubbio in proposito. In quanto agli effetti, quantunque il vero e proprio scopo di queste grandiose spedizioni non sia sta=

to colto, e quantunque il corso delle medesime non sia stato immune da abusi di ogni sorta e per sin dalle più abbiette passioni, pure è innegabile che gli effetti stessi in complesso debbano dirsi importantissimi e molto benefici sì per l'Europa sì per l'umanità intera. E diu fatti se una delle principali cause della lunga barbarie del medio evo fu l'isolamento delle nazioni, quanto mai non doveano non doveano influire le crociate per frammischiarle, e metterle in frequentissimo contatto sotto tutti gli innumerevoli aspetti di un vicendevole influsso tanto molteplice e vario, quanto diverse erano le condizioni tutte di singoli popoli che vi presero parte e dello Oriente in ispecialità che ne era l'ultimo scopo? Lo spirito umano non usureggia co' tesori che possiede, se fuori dell'isolamento non ne promuove i preziosi frutti coll'opportuno eccitamento e mutuo commercio; la base è questa d'ogni educazione, d'ogni progresso, d'ogni civilizzazione. Chi da questo punto di vista considera l'influsso delle crociate e pondera la viva bisecolare variissima comunicazione dell'Occidente coll'oriente nelle credenze, nelle idee, nelle opinioni, nelle cognizioni ~~pr~~ ne' costumi, nelle consuetudini non meno che ne' prodotti della natura e dell'arte, non potrà non vedere in queste sacre guerre, così spesso ed avventatamente condannate, il fonte d'una nuova vita, d'un nuovo spirito sociale, e quindi non confessare che le salutari modificazioni del potere gerarchico, i progressi del gusto e delle scienze, l'~~intell~~ ingentilimento dei costumi ed il perfezionamento delle civili istituzioni nonchè l'intelligente e caldo interesse per la patria e per le cose publiche debbano unicamente ascriversi alle crociate. Il circostanziato sviluppo

di tutti questi punti nelle ulteriori loro singolarità sarebbe ben grave ed istruttivo: ma eccedendo la sfera nostra, ci limiteremo al cenno de' più rilevanti. Oltrechè le crociate salvarono per un tempo l'Europa dalla minacciante invasione de' turchi la quale l'avrebbe rispinta nello stato di conflitto e di dissoluzione che appena compiva, esse portarono altri risultati politici, commerciali, scientifici e religiosi. Politici. I principi trovarono nelle crociate i mezzi d'ingrandire i loro dominii e di rassodare la loro autorità. Queste spedizioni diminuirono la potenza dei grandi vassalli, liberarono per conseguenza il monarca da' rivali temuti, il popolo da' oppressori tirannici, ed un novello ordine di cose dovette necessariamente provenire da questo indebolimento del potere de' baroni, da questa quasi spontanea alterazione del sistema feudale. In fatti i dominii della folla de' Signori che partirono per la terra santa e non ritornarono più furono venduti o confusi co' feudi da' quali dipendeano; coloro che ritornarono od aveano venduto di già i loro beni prima di partire onde essere in caso di sostenere le spese dell'armamento e del viaggio, o furono obligati di venderli al loro ritorno: e così fu accellerato se non compito il moto che tendea a ricondurre il tutto all'unità monarchica, a fondare e sviluppare la borghesia o le communi le quali col danaro necessario a' signori aquistarono le loro franchigie, e a dar origine all'emancipazione del contadino o colono, il quale col prender la croce si redimeva dalla servitù obligando nel tempo stesso i possidenti ad affidare a' liberi la coltura della terra. Ma se la nobiltà perdette in potenza ed in

ricchezze, guadagnò col rendersi illustre per mezzo della cavalleria, istituzione la più bella del medio Evo. Immediatamente dalle crociate sorsero i seguenti ordini cavallereschi. A) de' Giovanniti od Ospitaliti. Alcuni mercanti di Amalfi aveano nel 1048 fondato in Gerusalemme un Convento di Benedettini con un doppio Ospedale /:di S. Giovanni:/ per ricettare e curare i pellegrini poveri ed infermi. Ancora prima della conquista di Gerusalemme per parte de' Crociati ricevette queste congregazioni di uomini e di donne una regola determinata da un certo Francese Gerardo, e non molto dopo i di lei membri assunsero un abito monastico — mantello nero con croce bianca — emettendo i voti della povertà, della castità e dell'ubbidienza. Quando poi si aggiunse il quarto voto, di portar le armi per la difesa della religione, i membri dell'Ordine si divisero in 3 classi — di sacerdoti, di cavalieri che all'abito dell'ordine aggiunsero la spada e la corazza — e di fratelli serventi che si dedicarono alla cura degli ammalati. Quest'Ordine si diffuse in Istituti figliali per tutta l'Europa, ed il suo capo chiamavasi Maestro indi Granmaestro. Dopo la perdita della Palestina /1291/ si stabilì in Cipro, poscia conquistò Rodi /1310/ — indi il nome di Cavaliere di Rodi — dove si sostenne contro i Turchi sino al 1522 attenendo allora da Carlo V le isole di Malta, Gozzo e Comino con Tripoli nell'Affrica — indi il nome anche di Cavaliere di Malta. Dopo la perdita di Malta /:occupata da Napoleone nel 1798 e dal 1800 dagli Inglesi:/ Paolo I Imperatore delle Russie s'investì della dignità di Granmaestro per aver con Malta un punto troppo desiderato nel Mediterraneo, ma gli Inglesi conservarono l'isola in onta alla pace di Amiens. Dopo la morte di Paolo I i membri superstiti dell'Ordine

continuarono a nominare de' luogotenenti del Gran maestro, i quali risiedevano da bel principio in Catania e dal 1831 a Roma, e protetti dall'Austria riottennero in molti Stati italiani gli antichi loro beni colla formale loro ripristinazione negli stati stessi. B. I. Templarii, originati da una società di 9 Cavalieri Francesi collegatisi nel 1118 per proteggere i pellegrini contro i Beduini e gli assassinii molestanti le strade della Palestina, i quali dalla loro abitazione sull'area dell'antico tempio di Salomone chiamatisi Templarii si avvincevano altre al triplice voto de Giovanniti anche a quello della difesa de' pellegrini contro le bande degli assassini. Anche essi si dividevano in 3 classi, de' Cavalieri propriamente detti, i quali doveano esser nabili di nascita _ di sacerdoti pel culto divino nelle case dell'Ordine _ di fratelli serventi o nelle armi (scudieri) o ne' lavori domestici. Capo dell'Ordine era un Maestro con a lato un consiglio dell'ordine. In breve si diffuse fuori della Palestina e specialmente in Spagna ed in Francia: le case maggiori si chiamavano Priorati, le minori Commende: erano obbligate ad albergare i pellegrini nel loro passaggio per Gerusalemme. Perduta la Palestina anche essi trasportarono in Cipro la sede principale dell'Ordine: ma non guari dopo Filippo IV di Francia cupido de' loro beni accusandoli di più eresie e delitti, che si pretendeano confessati dal Gran maestro e da molti membri, ottenne da Clemente V in un Concilio di Vienna (1312) la loro abolizione. Il fatto sta che il Gran maestro

Giacomo Molay, chiamato proditoriam in Francia da Filippo IV, mo-
ri nel 1314 sul palco negando tutti i delitti opposti all'Ordine con
altrimenti che erano morti prima di lui 54 membri. C. L'ordine
teutonico originato dalla confraternita di un ospedale tedesco sus-
sistente dal 1128 in Gerusalemme per la cura de' pellegrini tede-
schi. Conquistata Gerusalemme da Saladino (1187) questa con-
fraternita abbandonata la città santa si trasferì nell'ac-
campamento de' crociati innanzi ad Acri per l'attendere alle
incombenze del proprio ministero. Federico duca di Svevia
la elevò ad un ordine, il quale combinò lo scopo de' Giohanniti
e de' Templarii, la cura cioè degli infermi colla pugna con-
tro i nemici della fede. Perciò i fratelli, che tutti doveano es-
sere di stirpe tedesca, si divisero in militi e servi, aggiungen-
dovi in seguito i sacerdoti. Acri conquistata nel 1191 fu la
prima sede principale dell'ordine e del suo gran maestro,
e già sotto Ermanno di Schalza, il quarto gran maestro,
cui l'imperatore Federico II aveva elevato alla dignità
di principe dell'impero, l'ordine era padrone di molti beni,
possessi e privilegi nell'Oriente e nell'Occidente, in Italia,
in Ungheria, ne' paesi bassi e specialmente in Germania.
Senonchè udendo Ermanno raffreddato di già lo zelo per le
crociate ed imminente la perdita degli altri stabilimenti

cristiani in Oriente, non dubitò di accettare l'offerta del duca Corrado di Moscovia, il quale cedeva all'ordine la Culmerlandia col territorio di Göbase sotto condizione che esso spedisse una parte de' suoi cavalieri a combattere i Prussiani pagani. Così ebbero principio dal 1233 le guerre quasi continue sino al 1283 dell'ordine contro i Prussiani, nelle quali i cavalieri furono sostenuti da' copiose schiere di crociati. La conquista fu operata con molta saggezza: l'ordine ad ogni passo d'avanzamento edificava castelli, li presidiava e colonizava le vicine neo-fabricate città (Culm, Thorn, Marienwerder) con popolazione tedesca, finchè dopo un sanguinoso conflitto di 53 anni riuscì a soggiogare tutta la Prussia che fece amministrare dapprincipio da un Sopraintendente. Quando poi Ulri dopo d'aver servito per 100 anni di sede centrica all'ordine cadde nel 1291 nelle mani del sultano d'Egitto, il gran maestro Corrado di Faithvanghen si ritirò a Venezia, donde all'occasione della scomunica lanciata contro questa città per la conquista di Ferrara la sede principale dell'ordine fu trasferita a Marienburg nel 1309. Tutti questi ordini cavallereschi oltre all'aver aperto all'elemento religioso il competente cristiano influsso anche sul

cieco furor dell'armi contribuirono essenzialmente a rassodare vieppiù le forme in Europa e presentarono per i primi in Italia l'esempio di eserciti stabili e permanenti.

Risultati commerciali e industriali. Nuove relazioni commerciali importarono comodi nuovi agli abitanti dell'Europa. La navigazione fece grandi progressi, e mettendo in contatto più frequente differenti popoli tra se disciti, apprendo alle speculazioni una carriera più vasta, facilitando le permute, impresse una nuova sin allora ignota attività al commercio, che si sviluppò mirabilmente. Nuove industrie furono introdotte in Europa e molte città marittime impadronendosi del commercio orientale divennero successivamente ricche e possenti. Tali furono la città di Marsiglia, le repubbliche di Venezia, di Genova, di Pisa, di Ragusa, alcune città dell'Italia inferiore e specialmente Amalfi. L'agricoltura vi guadagnò la coltura del gelso, del gran turco, e della canna di zucchero.

Risultati letterarii e scientifici. Colla conoscenza de' popoli, delle religioni delle istituzioni sin allora ignorate doveano naturalmente estendersi degli Europei: la civilizzazione Arabe in quel tempo al suo apogeo e la civilizzazione greca la quale quantunque in decadenza era ancora superiore alla nostra non poterono non esercitare una influenza felice. E ben facile il vedere, dice Guizzot, che lo spirito de' viaggiatori

si afferma, che l'abitudine di osservare popoli diversi, costumi ed opinioni differenti, sviluppa le idee svincolando l'intelletto da' inveterati pregiudizii: or questo è quel che si effettuò ne' popoli viaggiatori appellati crociati ed il risultato è stato un gran passo verso la coltura dello spirito, un gran progresso nella sfera delle idee più estese e più libere. L'Egitto e Costantinopoli divennero le sorgenti delle nostre cognizioni: L'Egitto per le scienze naturali ed esatte e sovratutto per la medicina la quale ricevette dagli stati specifici misteriosi ed il modo di trattare certe malattie, Costantinopoli perciò che riguarda le arti.

I crociati introdussero in Europa manoscritti preziosi Arabi, Greci, Siriani; indi la manifestazione di una forte tendenza allo studio, all'istruzione ed alle scoperte utili: il talento fu onorato e cessò il vanto della propria ignoranza qual condizione della nobiltà. La poesia prese un carattere nuovo dal quale ebbero origine i Romanzi, i canti de' trovatori ed i grandi essi stessi la coltivarono. In una parola le continue relazioni di popoli dapprima sempre separati ed il mutuo cambio delle cognizioni favorirono l'espansione de' lumi e la diffusione generale dell'incivilimento.

I risultati religiosi. Sembra a primo colpo di vista che le crociate aggiungessero nuovo incremento al potere sì spirituale che temporale, de' pontefici, giacchè essi infatti estendendo la

supremazia loro sui patriarchi di Gerusalemme, e d'Antiochia allontanano gl'imperatore, impediscono gli attentati contro la chiesa e costituiti a capo della cristianità comparirono i padroni dei re i quali alla loro voce abbandonano i propri stati e tragittano i mari. Ma in fondo l'epoca delle crociate fu l'incominciamento della circoscrizione dell'autorità universale de' pontefici: la providenza che comparisce manifestata nell'aver riuniti sino a questa ora tutti i poteri nelle loro mani perchè colla religione dell'amore dissodassero la novella società Europea e la maturassero ad un progresso spontaneo verso i supremi suoi destini è per evidente nel disporre che i pontefici stessi compita l'alta benefica propria missione si ristringano da se all'esercizio sempre più esclusivo del proprio primato spirituale. Innocenzo III è l'ultimo fortissimo campione dell'Agone aperto da Gregorio VII per sceverare la chiesa dagli impacci che la macchiavano e rielevarla all'originario suo scopo di depositaria e dispensatrice divina della redenzione dalla corruzione, il vero e principale fonte d'ogni e qualsiasi schiavitù. Senonchè sovratutto innanzi agli occhi l'idea religiosa che fermentò tanto moto nelle popolazioni europee, noi scorgeremmo più chiaro il vero e principale frutto delle crociate. Imperochè quell'idea non effetto della ragione ma diretta anzi contro tutti i calcoli della

medesima a farla meravigliare e tacere per la divisa preponderanza che guadagnò al repentino di lei apparire colla viva e profonda impressione che fece sulla fede, ci dà a divedere che in questa morale efficacia sta riposto lo scopo e l'importanza di queste sacre imprese. Travisamento della fede ed il suo trionfo sulla ragione atterrata nella epoca appunto in cui il ragionalismo contendea di corrompere i cuori e di preludere le sue vere tracce allo spirito, questa è la diretta, l'immediata e la più sorprendente conseguenza delle crociate pel mondo cristiano così soltanto trova il suo fondamento l'ispirata voce de' predicatori delle crociate. Tutti gli apostoli della fede e gli uomini del resto i più pacifici si appigliarono all'impresa con irresistibile energia mentre Abelardo ed i suoi scolari apportati dalla fiamma universale la designavano come stoltezza, la combattevano anzi colle più ostinate argomentazioni. La sapienza del ragionalismo cristiano dovette non altrimenti che un'altra volta quella della ragione pagana esser svergognata dalla stoltezza della croce. E realmente nulla più valeva a risvegliare di nuovo lo spirito cristiano del medio evo quanto la vista della desolazione di Gerusalemme e la memoria de' luoghi ne' quali il Redentore divino cancellò colla sua passione e morte i delitti del mondo. Così fu rotto l'egoismo ragionalistico ed un sacrificio generale per l'universalità subentrò all'egoistiche tendenze,

le quali sino a quel punto affligevano la chiesa e la società: in una parola la fede riuscì a dominare di nuovo sullo spirito dell'mondo.

NB. Il vecchio della montagna, o principe degli Ismaeliti, su cui si scrissero tante favole e romanzi, terribile per sua potenza invisibile alla epoca principalmente delle crociate, era il principe od il sultano del Irak persiano, appellato scismatico da musulmani, i di cui sogetti si consacrarono all'assassinio di coloro che il principe designava loro come empii. I di lui adepti, gli assassinii, costituivano una società la quale sotto il pretesto di migliorare i costumi e purificare le credenze non facea che sottominare le basi d'ogni morale e d'ogni religione, quantunque non si possa negare che altre di lei istituzioni fossero commendabili come la propagazione delle cognizioni e de' lumi. Hassan nel 1099 fu il fondatore del secondo ramo degli ismaeliti che i nostri storici hanno chiamato ~~degli~~ assassinidi, senza dubbio dall'Assih, preparazione sulla base di canape e di Giusquiamo usata od in pastiglie od in profumo, la di cui inebriazioni gettava o nell'estasi o nel delirio: la di lui massima fu: nulla vi è di vero, nulla di proibito, tutto è permesso.

L'assassinio da lui ordinato del marchese Monferrato nel 1191 rende testimonianza della sua potenza e barbarie, come i presenti fatti a S. Luigi di Francia dimostrano la sua magnificenza morì nel 1124 e sotto i suoi successori la società degli assassinii fu distrutta dall'invasione Mongola si dice

che esistono ancora alcuni loro discendenti sotto il nome di Nosoi-
riti, ma le antiche dottrine della società, sono interamente per-
dute.

§ 35. L'imperatore Tedesco sotto Lottario III° il Sassone (1125-
1137).

Dopo la morte di Enrico V il di lui nipote Federico duca di Svevia
era in aspettativa della corona, ma l'arcivescovo di Magonza
il principale oppositore di Enrico e del suo partito, fece cadere la tem-
pestosa scelta su Lottario, duca di Sassonia, il quale nella rela-
tiva capitolazione dovette acconsentire che non gli eletti alle di-
gnità ecclesiastiche giusta le ulteriori sanzioni ma appena gli or-
dinati venissero investiti nelle regalie per mezzo della scettra
Fece anzi un passo in là col dispensare i vescovi e gli abbati
presenti alla sua elezione dal giuramento feudale ed omaggio
contentandosi della promessa della fedeltà, mentre i princi-
pi temporali dovettero prestare e l'uno e l'altra: così l'indipen-
denza della chiesa proclamata da Gregorio VII andava sempre
più realizzandosi. Egli non ebbe che una unica figlia, cui
diede in isposa ad Enrico il superbo, duca di Baviera della
casa Velfa, coll'ajuto del quale egli tentò invano di strappare ai
due fratelli Hohenstaufen, Federico di Svevia e Corrado di
francania, i beni dell'impero passati loro in eredità dal
loro zio Enrico V ed a questo nel conflitto co' propri avversari

conquistati. Imperciocchè gli Hohenstaufen non solo confermarono nel possesso dei beni, ma si lasciarono ancora indurre dalla fortuna delle armi ad incominciare una guerra aperta per la corona Tedesca presentando in antiimperatore il duca Corrado, il quale però disperando fra breve del felice esito dell'impresa in Germania irruppe in Italia, dove anche quantunque incoronato a Monza perdette fra breve ogni speranza: tutti e due i fratelli, dopo nove anni di conflitto dovettero assoggettarsi al re. Lotario fece una doppia spedizione in Italia: nella prima non ottenne lo scopo di appianare la scisma nato per la contemporanea nato per la contemporanea elezione dei due papi (Anacleto II ed Innocenzo II), ma ricevette nel Laterano la corona imperiale: nella seconda insieme col proprio genero Enrico privò della massima parte de' possessi ~~dell' ed~~ nell' Italia Inferiore il re Ruggero di Puglia e di Sicilia, l'alleato dell'antipapa Anacleto contribuendo insieme coll'eloquenza e colla mansuetudine di S. Bernardo a dirimere lo scisma ecclesiastico. Nel ritorno l'imperatore morì ai confini della Baviera.

§. 36. Il regno tedesco sotto gli Hohenstaufen (1138-1254)

A) Corrado III ~~di Franconia~~ (1138-1152). Dopo la morte di Lotario non fu scelto il suo potente ed odiato genero Enrico il Superbo, il quale si era impadronito

di già delle insegne del regno, ma lo Svevo Corrado: questi deciso di debilitare l'avversario col privarlo di alcuni de' suoi feudi lo dichiarò nel bando dell'impero conferendo il ducato di Baviera a Leopoldo Margravio di Austria (fratellastro di Corrado) e quello di Sassonia ad Alberto detto l'Orso margravio di Brandemburgo. Morto Enrico nel 1139 lasciando un figlio minorenne Enrico detto il Leone, il di lui fratello Valfo appoggiato da un forte partito si mise a difendere con un quanto sanguinoso altrettanto vario conflitto i possessi famigliari. Il grido della battaglia = Hierrieblingen = (d'un castello di Hohenstaufen) = e Hievoelf fu in breve adoperato per indicare i partiti stessi e più tardi in significazione più estesa per designare gli aderenti dell'imperatore e quelli del papa cosicchè l'ereditario conflitto tra i Ghibellini ed i Guelfi — modificazione italiana di nomi sudetti — ha perdurato per secoli ancora contristando le terre della Italia dopochè l'originaria contesa era di già da lungo tempo terminata. Nell'assedio della città di Weinsberg ben fortificata da Valfo riuscendo ormai impossibile la resistenza, il re accordò a tutte le donne tra quella popolazione di poter con sicurezza condurre fuori della città tuttociò che cadauna di esse sarebbe in istato di portare sulle spalle. Si videro allora le donne e le donzelle sortir fuori cogli uomini

sulle spalle, ed il re si compiacque di un'arte sì ingegnosa e cordiale. La guerra terminò con un trattato in conseguenza al quale Enrico il Leone riottenne la sassonia rinunziando invece alla Baviera, la quale dopo la morte di Leopoldo passò al di lui successore nell'austria margravio Enrico Jaromirgott, secondo fratellastro di Corrado. Per la crociata di Corrado vedi il § 33; morto Corrado nel 1152 gli succedette il suo nipote

(B) Federico il Barbarossa 1152-1190 eletto unanimamente in Francoforte nella qual elezione si scopre per la prima volta una chiara traccia del diritto di preminenza dei tre ecclesiastici e quattro secolari gran dignitarii del regno. La mira sua principale fu di ripristinare nell'antico suo potere la dignità imperiale, decaduta sotto i suoi predecessori specialmente in Italia; perciò imprese ed eseguì le spedizioni. La prima fu nel 1154. Milano si era elevata a stato libero ed indipendente assoggettando alla di lui autorità altre città lombarde, come Como e Lodi. Federico al primo comparire in Italia non era ancora sufficientemente armato per combatterla; con tuttociò si fece prestar omaggio nelle altre città da lui visitate, distrusse tre borgate, Asti, Chiari, e Tortona, che gli si opposero, ricevette in Pavia la corona italiana e chiamato da Adriano IV (l'unico inglese che abbia coperto la sede pontificia) si portò a Roma per sedare i Romani ~~[illegible]~~ insurrezionati

dalle fanatiche invettive di Arnaldo di Brescia, il quale ancora sotto Corrado III° predicando contro il potere e le ricchezze degli ecclesiastici aveva eccitato i Romani a svincolarsi dal dominio del papa ed a istituire di nuovo l'antica repubblica con un senato sovrano. Egli consegnato all'imperatore morì sul rogo e le di lui ceneri furono disperse nel tevere. Ricevuta in seguito la corona imperiale Federico fu costretto da malattie, dalla mancanza di vassalli e dall'espiro dell'tempo del loro servizio a ritornare in Germania, dove volendo premiare Enrico il Leone che lo aveva accompagnato in questa spedizione, gli restituì anche la Baviera col separarne però tutte e due le marche sopra e sotto all'Ens elevate da lui ad immediato ducato di Austria ereditario anche in linea femminile. Circa l'istessa epoca il duca di Boemia ottenne dalle mani dell'imperatore ottenne dalle mani dell'imperatore la corona reale. Nella sua seconda spedizione per l'Italia 1158/162, lanciò il bando contro il territorio di Milano, che continuava sempre ad ampliarsi costrinse la città mediante l'assedio ad una capitolazione, in conseguenza alla quale gli scelti consoli doveano essere in appresso confermati dallo imperatore, e ad una soggezione molto umiliante. In una dieta sui campi roncalici - nel principato di piacenza - fu per sua commissione elaborato da 28 deputati delle città italiane e da quattro i più distinti dottori del diritto

romano uno statuto fondamentale per lo stato il quale stabilita l'estensione dell'autorità sua reale lo reintegrava interamente nelle regalie rese periclitanti per le franchigie delle città. Anche i Milanesi accettarono questo statuto, quantunque secondo esso la nomina de' consoli, la elezione de' quali essi nella loro capitolazione aveano conservato, spettasse all'imperatore. Volendo perciò far valere il loro diritto d'elezione diedero motivo allo scoppio di una nuova guerra. Federico distrusse prima di tutto la città di Crema collegata con Milano. Milano poi stessa dopo due anni d'assedio: dovette arrendersi incondizionatamente (1162), fu saccheggiata, spianata, e l'area rispettiva seminata di sale quasi sempiterna sterilità del suolo che avea sostenuto Milano; gli abitanti dopo nuove umiliazioni dovettero sperperarsi per le vicine città e stabilirsi in 4 borgate separate. Allora lo statuto roncalico fu ovunque introdotto, e nelle città soggiogate furono istituiti i vicarii (potestà) i quali dipendenti unicamente dall'imperatore abusarono in breve della loro autorità. Morto frattanto Adriano IV insorsero fra gli stessi cardinali due partiti uno imperiale e l'altro anti imperiale; questo elesse Alessandro III, quello Vittore IV e dopo la di lui morte Pasquale III. Federico pretese di far l'arbitro, ma Alessandro denegatogli il diritto

e scomunicatolo si collegò contro di lui colle città del-
l'Italia superiore, le quali prima di tutto rimo-
strarono nel 1063 durante una terza disarmata
spedizione di Federico contro le vessazioni de' vicari
ed ottennero da lui oramai intimidito delle pro-
messe di provvedimento. Federico però onde
vendicarsi di Alessandro nella IV.a spedizione
(1166-1168) costrinse i Romani a riconoscere
Pasquale II e si fece incoronare da lui insieme
colla moglie; ma una malattia pestifera che avea quasi
interamente annichilito il suo esercito lo costrinse a fuggire
travestito e quasi solo oltre le alpi. Allora le città Lombarde, le
rimostranze delle quali non aveano ottenuto alcun effetto, si u-
nirono in una gran lega, ripristinarono i milanesi nella loro
città da loro riedificata o per aver antimurale contro i Tedeschi
fabricarono fra Asti e Tortona una città cui per bravare l'im-
peratore diedero il nome del papa da lui sì accanitamente perse-
guitato chiamandola Alessandria (della Paglia, per i tetti di Sto-
pia da bel principio coperti) Federico nella quinta sua spedizio-
ne italiana 1174-1178 la assediò, ma abbandonato da Enrico il
Leone pel rifiuto di cedergli la richiesta città di Goslar fuas-
salito da' Lombardi perciò incoraggiati presso Legnano nel 1176
e così decisamente battuto, che egli si vide costretto di umiliarsi

prima publicamente a Venezia dinanzi Alessandro III onde ottenere l'assoluzione della scomunica e togliere così il motivo per cui molti e molti fra i vassalli gli denegavano obbedienza e le consuete prestazioni, indi di conchiudere co' Lombardi un armistizio di 6 anni e dopo il decorso di questi la pace di Costanza (1183) nella quale confermò alle città italiane gli antichi loro diritti. Ritornato in Germania condannò al bando Enrico il Leone che abbandonatolo in Italia si era ricusato di comparirgli dinanzi sebbene per 5 volte invitato, e smembrò i di lui possessi col conferire la Baviera al conte palatinale Ottone di Vittelsbach (i discendenti dal quale regnano tuttodì in Baviera), la Sassonia occidentale all'Arcivescovo di Colonia, e la dignità ducale sassone al conte Bernardo di Anhalt figlio di Alberto l'Orso seguendo così la politica degli imperatori franchi nel rendere innocui i grandi ducati. Dopo una guerra bienne ridusse a soggezione Enrico, lo sciolse dal bando egli lasciò i suoi beni originari di Braunschovigg e Lüneburg sotto condizione che per 3 anni abbandonasse il regno, tempo che egli passò presso il suo suocero Enrico II re d'Inghilterra. Finalmente dopo una splendida dieta tenuta a Magonza nel 1184, nella quale dichiarò maggiorenni ed atti all'armi i suoi due figli maggiori Enrico e Federico, comparì per la sesta volta in Italia, ed accolto ovunque con dimostrazioni di tutto ossequio

solennizzò nella riedificata Milano le nozze del suo figlio maggiore, Enrico re romano, con Costanza figlia di Ruggiero II ed erede del regno di Puglia e di Sicilia. Sulla crociata da lui intrapresa e sulla sua morte (vedi §33).

(C) Enrico VI (1190-1197) che durante la crociata del padre sosteneva l'amministrazione del regno, gli succedette senza ulteriore ricognizione per parte de' principi come in un regno ereditario, quale infatti egli volea ridurre il regno tedesco, senza che però riuscisse nel piano per l'opposizione i quali non intendevano di perdere l'influsso sull'occupazione del trono. Estintasi la casa reale Normanna egli si portò in Italia, si fece incoronare a Roma e pretese prender possesso della Puglia e della Sicilia come eredità di sua consorte. Ma il conte Tancredi e dal di lui figlio Guglielmo III glielo contesero per 5 anni ed egli per mancanza di denaro dovette ritornare in Germania dove però col denaro ottenuto da Riccardo Cuor di Leone in prezzo della libertà si armò per una nuova spedizione. In questa seconda spedizione le più importanti città d'Italia lo accolsero, e contuttociò egli prese pretesto di una immaginata congiura per vendicarsi de' suoi avversarii, motivo per cui il papa lo scomunicò. Nel mentre che progettava una crociata

lo sorprese la morte a Messina non senza universale gioja degli italiani. Nel frattempo Enrico il leone era ritornato dall'Inghilterra raccozzando di nuovo un forte partito ma restarono frustranei tutti i tentativi di ricuperare gli antichi suoi dominii. Egli morì nel 1195 a Brunsvich.

(D) Filippo di Svevia (1198-1208) ed Ottone IV 1198-1215.

Dopo la morte di Enrico VI i principi tedeschi si divisero nella nuova elezione in due partiti: uno degli Hohenstaufen, il quale elesse il fratello minore di Enrico, Filippo di Svevia; attesa l'età ancora infantile di Federico figlio di Enrico e l'altro Velfo il quale scelse Ottone secondo genito di Enrico il Leone. Questo ultimo partito trovò di devolvere la divisione ad Innocenzo III (1198-1216) il quale riconobbe per legittima le lezioni di Ottone parte perchè il regno non prendesse neppur l'apparenza di ereditario colla successione di un fratello all'altro, parte anche perchè Filippo come tutta la dinastia degli Hohenstaufen era nemico della chiesa e colpito dalla scomunica al tempo dell'elezione. Senonchè Filippo con concessione di diritti e tratti di contrade seppe guadagnarsi gli aderenti di Ottone e nominatamente i principi del Reno inferiore in modo che essi si assoggettarono e per guarentigia del proprio diritto

di elezione lo elessero anche posticipatamente (1205) e lo incoronarono di nuovo in Aquisgrana: Ottone frattanto si trovava a Colonia senza potervi frapporre impedimento di sorta: Filippo gli mosse contro per ben due volte e poco mancò che non lo facesse prigioniero. Le trattative intavolate non condussero alla pace; ma ad un armistizio soltanto di 9 mesi: pochi giorni però prima dell'espiro, Filippo, che avea raccolto di già un esercito per l'ultima decisiva campagna, fu assassinato presso Bamberga dal conte Palatinale Ottone di Vitelsbach cui egli per macchia contratta con altro assassinio avea sottratto la propria figlia promessagli per moglie. Ottone IV riconosciuto ora per unico re bandì Ottone di Vitelsbach facendolo assassinare, si ammogliò per rappacificarsi colla casa Hohenstaufen con Beatrice la figlia minore di Filippo di Suevia ed in un viaggio per Roma ricevette la corona imperiale; la ruppe peraltro col papa appena che volle ripristinare i diritti imperiali su varie contrade Italiane, sulle quali i pontefici vantavano da titoli, e conquistò la Puglia e la Calabria per costringere all'omaggio il giovane Federico, figlio di Enrico, il quale dopo la morte di sua madre Costanza ebbe per tutore e propugnatore de' suoi diritti alla corona siciliana lo stesso Innocenzo III. Allora Innocenzo lo colpì dell'anatema come violatore

de' giuramenti fatti e coi quali si era solennemente impegnato a lasciar libera sì l'elezione, sì l'appello a Roma ed a difendere i diritti della chiesa romana; indi invitò i principi tedeschi a procedere ad una nuova elezione facendola cadere dall'ultimo rampollo della casa Hohenstaufen, Federico, il quale portatosi in Germania accrebbe il numero degli aderenti alla sua famiglia e fu nel 1215 incoronato in Aquisgrana. Ottone IV il quale come alleato dell'Inghilterra avea combattuto infelicemente contro Filippo Augusto di Francia (presso Bouvennes non lontano da Valenciennes) e perduto perciò non poco nell'opinione, dovette ritirarsi ne' suoi paesi ereditari di Brunnvigg ove anche morì nel 1218.

E) Federico II (1215-1250) pervenuto alla dignità reale coll'appoggio del papa medesimo che prima si era opposto all'elezione di Filippo e degli Hohenstaufen in generale s'inimicò anche egli col potefice. Imperocchè quantunque avesse promesso al papa (a) di non riunire mai la corona italiana colla tedesca ma di cedere quella al suo figlio Enrico e (b) di imprendere una crociata, contuttociò fece scegliere suo figlio Enrico in successore nel regno tedesco ed incoronarlo re romano, e differì la crociata, promessa di nuovo all'epoca della sua incoronazione in imperatore (1220) sino al 1228, occupandosi occupandosi nella riorganizzazione dei suoi stati ereditarii. Ritornato dalla Palestina riconquistò in breve la Puglia occupata dalle truppe pontificie; dietro

interposizione però di Ermanno Salza gran maestro dell'ordine teutonico si riconciliò col pontefice. Impresa indi negli stati ereditarii una riforma totale della legislazione (vedi i § seg.) ritornò in Germania, ove depose il suo figlio Enrico il quale collegatosi colle città lombarde volea rendersi indipendente dal padre e lo tenne prigione in Puglia sino alla di lui morte (1242). Per ripristinare poi il turbato ordine legale e giuridico emanò in una splendida dieta di Magonza una rigida legge sulla pace del paese e dai paesi ereditarii velfi formò per Ottone il ragazzo nipote di Enrico il Leone un nuovo ducato di Braunsvigg-Lüneburg. Indi fece una spedizione in Italia (1236) per punire la lega delle città lombarde dell'alleanza fatta col suo figlio Enrico. Contuttociò dopo la presa per assalto ed il saccheggio di Vicenza ritornò nel prossimo inverno in Germania, facendo scegliere in re Romano il suo secondogenito Corrado appena novenne, fece perciò nel 1237 un'altra spedizione contro i lombardi e dopo d'aver occupato più luoghi significanti riportò una gran vittoria sui Milanesi e loro collegati presso Cortenuova vicino a Bergamo, ma rigettò la soggezione proposta da Milano, perchè non incondizionata, continuando la guerra nella lombardia. Contemporaneamente entrò in discordia col papa per non aver voluto accettare il di lui arbitrato sugli affari italiani. Gregorio nono lanciò un'altra volta contro di lui la scomunica

nel mentre che egli faceva scorrerie di devastazione per gli stati ecclesiastici assoggettandoseli in gran parte. Avvenne frattanto l'incursione de' Mongoli (vedi i § seg.) in Germania, la quale spinse per l'ultima volta i principi ad unirsi concordem. a vicenda: ma appena che cessò il pericolo, l'arcivescovo di Magonza con molti altri aderenti della casa degli Hohenstaufen abbandonò il partito dell'imperatore scomunicato, motivo per cui suo figlio Corrado imprese una doppia spedizione contro Magonza devastando i paesi del Reno. Morto per altro nell'età di quasi 100 anni Gregorio IX, il secondo di lui successore Innocenzo IV tentò nuove trattative di pace coll'imperatore, il quale anche giurò soggezione alla chiesa ed al papa, ma violando il giuramento ritenne i territorii ecclesiastici: perciò il papa fuggì a Lione dove radunato un concilio (1245) depose Federico II invitando i principi tedeschi ad una nuova elezione senza alcun riguardo a Corrado. Ma quasi soli i principi eccles. elessero il Landgravio di Turingia Enrico Raspa (1246) e morto lui già nel 1247 dopo una vittoria riportata per tradimento sul re Corrado presso Francoforte, scelsero in sua vece di cointelligenza con alcuni principi secolari per antire il giovane conte Guglielmo di Olanda. Nel mentre che la Germania era scissa e divisa tra i due giovani re Corrado Guglielmo, Federico con Enzio figlio naturale e col generale Ezzelino continuava con avvicendata fortuna la guerra

contro i Lombardi sino alla sua morte avvenuta nel 1250.

(F) Corrado IV (1250-1254) Guglielmo 1256. Corrado sottratosi quasi per prodigio ad un attentato di assassinio dovette in uno scontro avuto con Guglielmo presso Hapenhaim cedere alle sue forze predominanti ritirandosi, in seguito a chi preferendo come il di lui padre il dominio dell'Italia a quello dell'Italia si portò in Puglia occupata contro la volontà del papa da un suo illegittimo fratello Manfredo, ove anche nel 1254 morì lasciando suo figlio Corradino nell'età di due anni. Allora l'elezione di Guglielmo fu completata da' voti del Margravio di Brandebourg del duca di Sassonia e del re di Boemia, e fu riconosciuta anche da' minori stati rimasti sino a quel punto fedeli agli Hohenstaufen. Egli confermò la pace stabilita dalla lega delle città renane a motivo della violenta scossa che la costituzione giuridica avea sofferto sì per l'indebolimento del capo del regno sì per le scissure del regno stesso e l'indi conseguente origine del dominio territoriale degli stati del regno. In una spedizione contro la Frisia occidentale per costringerla ad un tributo egli col suo cavallo rimasto tra il ghiaccio fu trucidato che non lo riconobbero.

(G) Interregno (1257-1273) Dopo la di lui morte avendo da una parte il papa Alessandro IV proibita sottopena di scomunica

All'elezione di Corradino ed avendo dall'altra Ottocaro re di Bonnia rinunziatogli all'offertagli corona, una parte di sorroti principi tedeschi (Colonia, Baviera e Bonnia) votò per il conte Riccardo di Cornvallis, e l'altra (Treviri, Sassassonia, Brandaburgo,) Alfonso X re di Castiglia. Riccardo fu coronato in Aquisgrana e venne 4 volte in Germania, dove peraltro più della quarta parte di 15 anni del suo regime (1257-1272) non estendendo mai il proprio potere oltre il Reno. Egli sostenne presso la corte pontificia un lunghissimo processo contro Alfonso il quale neppure venne in Germania sulle validità delle reciproche pretese alla corona senza che però ne fosse seguita decisione alcuna. Le guerre private, gli assassini e gli altri disordini insorti in questo frattempo diedero origine ad altre leghe urbane consimili alla suaccennata confederazione renana, composta di più di 60 città ed in stretta relazione colla lega Anseatica (da Hansa o società commerciale) la quale estendendosi a tutte le città e parti situati sul mar del Nord e sul Baltico non solo sosteneva un vasto ordinato commercio per la Russia da una parte coll'Asia, e per le Fiandre dall'altra coll'Europa meridionale, ma restando il furore delle guerre private imponeva la pace necessaria al commercio ed alla navigazione.

Osservazione. Le cause che ridussero la Germania ad un

aggregato di più dominii maggiori o minori sotto l'apparente più che reale supremo dominio di un re, furono come risulta dall'esposto, la progressiva evoluzione e non arrestata corruzione del feudalismo, il diritto di elezione rassodato coll'estinzione delle dinastie reali, lo scialaquamento de' beni del regno e le disgraziate vicende di alcuni de' re ma sopra tutto il crolentato nesso coll'Italia e colla corona imperiale, dal quale derivarono tutte le contese coll'autorità pontificia, contese, dalle quali poi non risultò che una sempre maggior indipendenza di singoli feudatarii pervenuta colla caduta degli Hohenstaufen sino all'immediato dominio territoriale in cui trova la prima sua base la divisione politica della Germania sussistita sino agli ultimi tempi. Da quell'ora in poi anche i piccoli principi, vescovi e prelati garreggiando co' più grandi costituirono i propri territorii in altrettanti regni consimili al regno complessivo: come gli imperatori furono limitati da' vassalli del regno, così questi lo furono da' loro vassalli feudali per modo che le singole provincie del regno presentavano già proprie aristocrazie ed in parte la base delle rappresentanze o stati provinciali, mentre gli statuti municipali, determinati più dalla consuetudine che dalla legge nascevano nelle città commerciali ed industriali

dalle corporazioni o confraternite, le quali collo scopo originario della perfezione delle arti e della facilitazione del commercio promossero, quantunque degenerate fra breve in società monopolistiche, lo spirito comunale per gli interessi anche politici. A tutto ciò contribuirono non poco anche le crociate, le quali rilevando sempre più il fiore delle città italiane favorirono la loro resistenza ed affrancamento dal dominio imperiale non però senza il furore di due partiti Guelfo e Ghibellino che le scindevano. Milano, Venezia e Firenze erano Guelfe, Ghibellino Pisa e Genova. Se non che con Innocenzo III si modificarono anche si modificarono anche le relazioni tra la chiesa e lo stato. Questo gran pontefice. ~~Questo gran pontefice~~ riconoscendo nel papato l'autorità suprema della chiesa quall'istituto divino fondato per la giudd sotto ogni aspetto di tutto il genere umano, ampliò e compì il piano di Gregorio VII, i di cui successori Callisto II° col concordato di Verms (1124) ed Alessandro III colla pace Veneta (1127) assicurarono l'emancipazione della chiesa dallo stato. Imperocchè come consta da suoi scritti e come fu comprovato dalla sua condotta e si propose per

scopo non di far servo lo stato della chiesa, giacchè riconobbe sem-
pre la sfera temporale come dominio speciale del potere politico ma
di subordinarlo al di lei spirituale influsso e sorveglianza in mo-
do che la chiesa anche negli affari e nelle relazioni politiche eser-
citasse almeno il supremo arbitrato e giudizio: indi combattè con
energia e senza riguardi le immoralità di Filippo Augusto di Fran-
cia, indi quanto si oppose alle usurpazioni della casa sveva, al-
trettanto sostenne e garantì i diritti di Federico suo pupillo
al trono di Napoli, quanto umiliò Giovanni senza terra che
attentò all'indipendenza della chiesa inglese, altrettanto lo di-
fese contro le prepotenze de' suoi Baroni: indi in una parola
coi rapporti tutti ne' quali entrò co' dominatori e co' popoli sia
in Italia, sia in Ungheria sia in Aragona, sia in Polonia sia
in Norvegia etc. etc., o per sostenere l'indipendenza della chiesa
o per decidere le collisioni insorte, non intese mai altro che
di connettere tutto l'orbe col centro della vita religiosa ed eccle-
siastica perchè il vicario di Cristo sia permanentemente rico-
nosciuto come supremo pastore e giudice sì de' popoli sì de' re.
Egli anche riuscì per speciale disposizione della provvidenza, la
quale con questo straordinario mezzo covrò nell'imminente solu-
zione dello stato feudale lo scioglimento ben anche e la profonda

ruina della società Europea. Non era adunque un errore ma una vocazione del papato il posto che in genere desso occupò nel medio evo, non un usurpazione ma un influsso necessario delle vigenti circostanze, non un male ma un reale perenne beneficio per la società, e la sola impossibilità di veder sempre mai occupata la cattedra romana da uomini nell'integrità e nella religione pari a Innocenzo III, nelle mani de' quali per conseguenza un tanto potere sia assicurato da abusi, e rende ragionevolmente dubbia l'utilità della perpetua conservazione del piano sì magnificamente realizzato da questo grande uomo, piano che solo immedesimerebbe successivamente tutte le condizioni sociali col cattolicismo generatore e conservatore unico di ogni reale e sodo incivilimento.

§ 37.

Il regno delle due Sicilie 1130-1282.

(A) Sotto i Normanni (1130-1194). ~~(A)~~ Ruggiero II, il fondatore del regno delle due Sicilie [vedi: § 24 (D)] non succedettero che due soli ~~re~~ Normanni: Guglielmo I e II. L'ulteriore risalto e sviluppo della loro potenza fu impedito parte dagli imperatori bizantini e tedeschi e parte da interne insurrezioni fomentate sempre dalla nobiltà. Fra le città le più fertili furono Palermo come residenza, Salerno per la celebre

sua scuola medica ed Amalfi per l'esteso suo commercio collo Oriente. Estinta poi la dinastia Normanna in linea maschile già colla seconda generazione, si dovette succedere la figlia di Ruggiero II Costanza ed il di lei marito, l'imperatore Enrico VI, ma Tancredi uno de' nipoti naturali di Ruggiero II ed il di lui figlio Guglielmo III sostennero il dominio per 5 anni ancora.

(B) Sotto i Hohenstaufen (1194-1266). Morto Enrico I (come imperatore VI) gli succedette il suo triennne figlio Federico I (II) sotto la tutella come abbiam veduto d'Innocenzo III. Durante il suo regime fu trasferita la residenza da Palermo a Napoli, e fu data una nuova legislazione fratta però dalla precedenti istituzioni Normanne, colla quale parte fu assicurato il poter regio contro tutti gli attacchi, parte migliorata l'amministrazione della giustizia. Il di lui Corrado IV lasciò dopo di se il minorenne Corradino, il di cui zio Manfredo assunse la reggenza, e fecesi ad una vaga notizia della morte di Corradino, trasmettere dagli stati del regno persino la corona senza l'assenso del supremo signor feudale, il pontefice, perciò Clemente IV conferì la scomunica al conte di Provenza Carlo di Anjou, fratello

del re di Francia Luigi il Santo ~~Luigi Latana~~ e Manfredi in una battaglia presso Benevento perdette trono e vita (1266).

(C) Sotto la casa di Anjou (1266-1282). Non guari dopo Corradino eccitato da ripetuti inviti de' Ghibellini fece accompagnato dal suo amico Federico di Austria una spedizione per ricuperare la corona: ma battuto nelle pianure tra ~~Fra~~ Tagliacozzo ed Alba e presso Scurcola e fatto nella fuga prigioniero insieme con Federico fu condannato a morte e giustiziato sul publico mercato di Napoli insieme con 10 altri signori (1268): sul palco di morte designò Pietro III di Argona genero di Manfredi per erede de' suoi diritti. Un tanto attentato per parte di Carlo di Anjou e le vessazioni di ogni sorta colle quali opprimeva il popolo conquistato, accese ne' cuori un odio generale contro lui e contro tutti i Francesi. Un medico, gentiluomo di Salerno, Giovanni di Procida appassionatam attaccato alla dinastia degli antichi suoi padroni, vedendo che l'universale rabbia secretta non attendeva che un occasione per iscoppiare, tramò quella famosa cospirazione la quale tendeva a strozzare tutti i Francesi dell'isola in un'ora medesima. Percorse le campagne sotto l'abito di monaco

per illudere le spie di Carlo che gli teneano dietro, fomentò ovunque il malcontento trasfondendo lo spirito di sedizione e di vendetta contro i Francesi. Portossi in secreto a visitar Pietro d'Aragona ottenendo, oltre ad una somma di denaro colla quale guadagno facilm. molti alla congiura che Pietro equipaggiasse una flotta, fingesse di attaccar l'Africa ed in vece stasse pronto per sbarcar in Sicilia. Alla fine il secondo giorno di Pasqua del 1282 al suono de' Vesperi i Siciliani si rivoltano ed al grido di "muojano i tiranni" massacrano tutti i francesi nell'isola, gli uni nelle chiese, gli altri nelle case e sulle piazze publiche: si noverano più di 8000 periti in men di due ore. Il secreto custodito da tutto un popolo per quasi 2 anni, i conquistatori esterminati da' conquistati non esclusi ne ragazzi ne donne, le figlie stesse siciliane maritate a' Francesi benchè incinte traffitte da' proprii padri hanno reso questo tremendo atto notissimo sotto il nome di Vespri Siciliani spaventevole e meraviglioso per sempre nella storia. Non vi furono che due soli Francesi Porcellet e Scalambre risparmiati perchè commendevoli per virtù: tanta è vero che la virtù anche in mezzo a' massimi trambusti stassi sicura. I

Siciliani costituirono un regime provvisorio difendendosi contro tutte le misure colle quali furono attaccati da un potente esercito di Carlo sbarcato da Napoli, finchè ridotti alle massime strettezze nel celebre assedio di Messina furono sussidiati e liberati da Pietro di Aragona, il quale costrinse Carlo ad abbandonar la Sicilia, limitandosi a Napoli. Così pel momento restò la Sicilia sotto la casa Aragonese divisa da Napoli dopo di essere stata riunita dalle conquiste Normanne e mantenuta nell'unione dalla potenza sveva (1285).

§38. La Francia (1108-1270).

Dalla conquista dell'Inghilterra in poi (1066) fatta per mezzo di Guglielmo di Normandia ~~[illegible]~~ insorsero nuove relazioni nel regno di Francia svantaggiose ugualmente alla di lui potenza politica ed al poter regio: un vassallo era divenuto più potente del re ed una parte ben importante del regno dipendente da un trono rivale: Filippo I stesso ebbe ad esperimen. in una dura guerra. Il di lui figlio Luigi VI detto il Grosso montando il trono non dominava che sul ducato di Francia e su trenta signorie all'incirca. Il poter regio era debole e languente, l'aristocrazia feudale intraprendente e forte. Luigi risolvette di render al poter regio la sua dignità e la potenza abbassando

l'orgoglio e le pretese sulla nobiltà. Ottone il grande aveva vo-
luto far lo stesso in Germania 2 secoli innanz, ma avendo ri-
elevato il clero a costo della nobiltà creò all'impresa ostaco-
li tali che all'epoca in cui siamo Enrico V era obligz a ri-
cominciar l'opera. Luigi il Grosso invece prese di mira tanto
l'aristocraz quanto il clero opponenz a tutti e 2 gli ordini un
terzo ordine il popolo, ~~incalcolaz affatto~~ incalcolaz affatto nel
trionfo della feudalità, e per cogliere lo scopo non ebbe che as-
secondare il gran moto dell'epoca prevalenz delle comuni ogni
dì più potenti contro le continue invasioz de' vassalli. Im-
perocchè quando il feudalismo fu interamz stabilito, e che
ognuno si rassodò nel posto occupato, allora le città inco-
minciaz ad acquistare una qualche importanz ed a riprendaz
una qualche attività. Nuovi bisogni si fecero sentire a pos-
sessori de' feudi; e della necessità di soddisfarli nacquero i
primordii del commercio e dell'industria: gli abitanti delle
città si dedicaroz al travaglio, dal quale venne il guadagno
ed il commodo, quei della campagna, che non erano attacca-
ti alla gleba, oppressi dall'avidità de' feudatarii si rifugiarono
nelle città ed il diritto di asilo goduto dalle loro chiese vi
avea attirati de' coloni malcontenti de' servi perseguiti e persino

de' gentiluomini poscritti. Ma queste città erano esse stesse su-
bordinate al regime feudale, si trovavano sotto la dominaz. di
un signore, il quale esercitava delle violenze continue sui rifu-
giati e delle arbitrarie vessazioni su' cittadini commercianti.
Ben tosto insorsero dettamenti, e non restava oramai che nel no-
me del re una autorità da invocarsi, ed il re approfittando della
occasione fondò subito nelle città dipendenti da' suoi vassalli
e ecclesiaz. meno atti a resistere, e poi nelle altre città signori-
li de' tribunali per accettare l'appello e riformare le sentenze
de' signori e persino per pronunziare in prima istanza in alcuni casi
particolari detti casi reali. Spogliati così dalla loro giurisdizione
giudiziaria i vassalli perdettero nel potere, mentre i cittadini
protetti si incoraggirono e reclamarono la loro indipendenza
per non esser costretti più tardi a donarla, molti altri però ri-
fiutarono di aderire, e dando così l'esempio della resistenza le città
lo imitarono e l'insurezione scoppiò da ogni lato. La lotta fu lun-
ga, avvicendata di successive disgrazie, ma infine le città rimasero
le prevalenti: i signori furono forzati di far la pace, i trattati fu-
rono le franchigie (carte) ed i comuni affrancati si costituiro-
no. Luigi il grosso vedendo il vantaggio che ne potea trarre

assecondò questo affrancamento con tutte le sue forze. Pel il primo aveva accordato il diritto di emancipazione a tutte le città che erano sotto la sua dipendenza e mediante una somma per testa aveva donato la libertà a tutti i servi de' suoi dominii. Concesse più diplomi di franchigie (carte) e ratificò quelli che le comuni ottenevano da' vassalli costretti così ad imitarlo nel mentre che i tribunali regii avrebbero sempre più la sua autorità reale. indi poco a poco i signori che aveano bisogno di denaro per approntarsi alle crociate o che dalle medesime ritornavano poveri, continuarono sempre più anche per questo motivo a vendere a' vassalli il diritto di cittadinanza ed a' servi la libertà, così che la civilizzazione incominciò colle prerogative introdotte da Luigi a favore delle soggette popolazioni. Enrico I re d'Inghilterra vedendo di mal occhio questa nuova potenza acquistata da Luigi per l'indebolimento de' vassalli e temendo egli stesso pel suo ducato di Normandia non si contentò di favorire i tentativi di un pretendente al trono di Francia ma prese persino le armi e si impossessò di una fortezza sin allora neutrale a' confini della Normandia dando così motivo alla guerra fra la Francia e l'Inghilterra

La battaglia di Brenneville sebenne guadagnata dagli inglesi procurò ad non pertanto a Luigi l'occasione di dimostrare il suo coraggio e di ottenere una pace onorevole. Senonchè Luigi VII (1137) suo successore non continuò l'opera incominciata, impiegando invece le sue forze in una crociata mal riuscita, durante la quale egli per sospetto d'infedeltà si divorziò da sua moglie Eleonora rendendole la magnifica sua eredità del ducato di Guyanne e di Poitou: dietro a che essa avendo sposato Enrico Plantagenetto di Anjou, duca di Normandia e Maine, e poi re d'Inghilterra, tutti questi paesi si sottrassero al suo dominio, ristrettosi per ciò nonchè la quasi totale indipendenza de' conti di Schampagna e della Fiandra come pure de' duchi di Borgogna, al solo originario ducato di Francia dal Oise e dalla media Senna sino alla Loira. Per il che i re suoi successori non meritarono ad altro che alla soggiogazione di potenti vassalli ed alla riconcentrazione delle contrade di già spettanti alla corona. Ed infatti Filippo II sopranominato Augusto (1180) non appena imprese una crociata, che ritornò nel suo regno, ove approfittando delle occasioni offertegli da' figli di Enrico II d'Inghilterra, Riccardo cuor di Leone ed Giovanni Senza terra dal primo colla sua cattività

e dal secondo co' suoi delitti ed attentati contro la chiesa per i quali venne scomunicato da Innocenzo III, riconquistò molte provincie della Francia appartenenti all'Inghilterra. Con tanta ampliazione di dominii la sua potenza divenne preponderante a quella de' vassalli del regno, e l'istessa splendida vittoria presso Bovines nelle Fiandre (1214) riportata contro gli Inglesi alleati co' fiamminghi e co' tedeschi, fu per gli effetti piuttosto una vittoria e sconfitta de' suoi vassalli: imperochè non più si contradiceva così facilmente al monarca personalmente imponente e glorioso vincitore degli avversari della nazione, appena che egli con uno stabile e permanente esercito trovò di sostenere le fatte conquiste estendentisi a tutte le provincie inglesi sino alla Guyenna. Suo figlio Luigi VIII continuò sulle sue orme, prevalendosi specialmente dalla scelta degli sconcerti prodotti dalla scelta degli Albigesi, i quali rimasuglio di sette antiche e fra mistici Baldesi di Lione passati dall'Asia minore nelle Spagne e indi nella Francia meridionale, e specialmente ne' contorni della città d'Albi nella Languedocca oltre ad oppugnare i dogmi della fede ed il culto ecclesiastico aveano addottato tali massime nella loro vita (dichiarando per esempio fornicazione

anche il matrimonio e per conseguenza contraendolo e sciolgendolo ad arbitrio col totale abbandono della prole procreata) che erano del tutto incompatibili colla publica onestà e coll'ordine sociale. Innocenzo III veduti frustrati tutti i mezzi di persuasione e d'istruzione adoprati mediante appositi messi e predicatori onde ottenere la loro conversione, scomunicò Raimondo VI conte di Tolosa nonchè i conti di Beziers e di Carcassonna, fautori e sostenitori dell'infame setta, facendo predicare contro di essi una crociata alla quale presero parte tutti i signori feudatarii, ma specialmente Simone di Monfort, sì perchè atteso l'intimo nesso esistente allora tra la chiesa e lo stato stimarono l'ovo dovere di considerare per propri nemici i nemici della chiesa sì perchè si trattava della quiete e dell'ordine della vita famigliare e sociale medesima. Le città di Beziers e di Carcassonna furono incenerite, e Languedocca colla Provenza quasi interamente conquistata (1209). Il figlio di Monfort vendette queste conquiste a Luigi VIII.° il quale intraprese una nuova guerra contro il figlio del conte di Tolosa, guerra che fu continuata e conchiusa dal suo figlio e successore Ludovico IX.° detto il Santo con una pace (1229) nella quale il conte di Tolosa rinunziò alla massima parte di suoi possessi parte in favore della corona e parte della chiesa romana nominando per erede di tutti gli altri il suo genero, fratello del re. Così anche da questa guerra risultò l'ampliamento de' dominii e del potere della corona; come pure l'estirpazione della setta immorale che l'avea occasionata; anzi per impedire il di lui ripullulamento venne per parte d'Innocenzo III in conformità al ministero ecclesiastico, cui spetta di preservare la fede da ogni corruzione, ed alle leggi già concesse dal concilio Lateranense III (1179) di esposto che opposite persone di fiducia venissero prescelte nelle singole parrochie onde indagare se l'errore si ripristinasse, e rapportare opportuna al vescovo della diocesi gli errori

perchè nel caso d'incorreggibilità, dopo tutte le misure di istruzione e di carità, procedesse coll'esclusione dalla comunione eccles. a preservare gli altri dal contaggio: disposizioni le quali in un concilio di Tolosa sotto Gregorio IX (1229) vennero in una forma stabile concretate coll'istituzione di appositi tribunali eccles. chiamati Inquisizione Vescovile, ne' quali lo stesso pontefice per ovviare all'inconveniente della parzialità e riguardo de' vescovi verso i loro soggetti devolvette il principale uffizio ad un ordine monastico e specialm. a quello de' dominicani (1239). Indi la falsa ed antistorica opinione di coloro i quali confondendo questo mero tribunale eccles., conforme del tutto all'integrità della fede commessa alla chiesa, colla posteriore istituzione affatto politica di consimili tribunali detti anche di inquisizione sotto influsso e per scopi quasi esclusivam. politici come avremmo l'occasione di persuadercene a suo tempo, non solo a torto ne attribuiscono la prima origine a Innocenzo III o S. Domenico ma con studiata malignità inspettano pur anche alla chiesa le tristi conseguenze tutte derivate dalla molto posteriore inquisizione dello stato. Fuori della contea di Tolosa Luigi IX aggiunse anche a dominii della corona il conte di Provenza e Borbone sposando il suo fratello e il suo figlio minore colle rispettive eredi: che anzi conchiuse coll'Inghilterra un trattato (1259) secondo il quale il re inglese rinunziando a tutto il rimanente venne dichiarato duca di Guienna e pari di Francia. L'amministrazione sua interna fu quanto forma ed energica altrettanto saggia: eccellente re, e nella vita privata più d'una volta santità. Con opportuni e forti Editti ottenne inaugurata la pace del paese, accettò tutti gli appelli dalle sentenze signorili, e meritandosi tanto colla personale rettitudine ed intelligenza quanto coll'esimia costituzione de' suoi tribunali l'universale confidenza in modo che le sue leggi (et abliscemens) e deliberazioni venivano

numerate quasi emanazioni di un potere sacro, si moltiplicarono e inebbriarono della sua autorità non meno che i casi riservati alla decisione regia. Di tutte queste usurpazioni [illegible] vedi §33.

§39. Costituzione delle comunali e conseguenze indi derivate. Origine de' parlamenti.

Gli abitanti delle città durante le guerre sostenute contro i loro signori sono stati obbligati di governarsi da se, e l'esercizio del regime divenne presso una condizione della resistenza, un mezzo di prospero successo. Dopo la vittoria essi continuarono nell'esercizio de' diritti i quali procurarono loro l'affrancamento di modo che le comunali nel ritorno delle proprie mura furono sovrane: i cittadini che avevano giurato la comune — e tutti erano obbligati di farlo, o che mutavano il domicilio — si radunavano sulla piazza pubblica a suon di campana, ed ivi si occupavano degli affari della città, regolavano le taxe e le imposte, determinavano la milizia che doveano somministrare e che doveano marciare sotto lo stendardo del patrizio comunale, e designavano i loro magistrati, podestà, consoli o scabini, i quali visitavano una volta l'assemblea li governavano quasi arbitrariamente senza alcuna responsabilità che le elezioni [illegible] rappresentavano le conseguenze d'un tale affare, comunali furono [illegible]. Questa organizzazione democratica sembrava dover fare delle comune altrettanti stati indipendenti, altrettante repubbliche, e sottrarle all'autorità reale che mirava a spegnere la loro [illegible] in una pretesa autorità del sovrano dominio. Ed in [illegible] ove le città avevano conservato sempre una grande importanza, ove i baroni non erano presso poco come in Francia, ove la [illegible] aveva dominato sempre nel feudalismo, ove le comune [illegible] altro che [illegible] signori delle città e i monarchi [illegible]. In [illegible] la [illegible] potente [illegible] città, [illegible] tutto [illegible] [illegible] [illegible]

il tolto per forza, o rimettersi in ciò che dessa reputava e chiamava suoi diritti
a far alla prima occasione de' vigorosi tentativi contro la libertà nascente di comu-
ni i quali locali, isolati gli uni dagli altri, senza alcun legame, senza alcun
rapporto furono perciò obligati di tenersi sotto la salvaguardia del re di ottenere
in lui o protettore contro i signori giacchè egli solo potea difenderli ed assicurare
la loro esistenza. Il mezzodì della Francia, che si trovava quasi nella medesima
situazione in cui era l'Italia, ove le città aveano acquistato sviluppo ed importanza
maggiore. Ove il sistema municipale avea conservata maggior vita e regolarità, tentò
di costituirsi in repubbliche indipendenti. Ma sovvenne la crociata degli Abbigesi, che
fu infondo la lotta dello spirito repubblicano contro il feudalismo, ed il feudalismo ne
ne rimase vittorioso mentre Simone di Monfort ridusse il mezzogiorno ad assoggettarsi
al Nord feudale. D'allora le comuni del mezzodì furono costrette ad implorare come le
altre la protezione reale, dalla quale sortì più tardi l'unità monarchica, primo effetto
dell'affrancaz. comunale. Imperocchè quantunque sembri a prima vista che le guerre du-
rante il regno di Filippo Augusto non siano state che personali e che la vittoria
non dovesse decidere altro che le querele di alcuni principi, pure in sostanza la
lotta era tra le due grandi istituzioni, tra la monarchia che voleva domare il feudali-
smo che resisteva con tutte le sue forze ed alle tendenze della monarchia. Filippo non ha per-
duto mai d'occhio l'indebolimz. de' grandi vassalli fedele e fermo esequutore de' piani
tracciati da Ugo Cappetto e proseguiti da Luigi il grosso, sotto il quale il potere regio non pre-
valse che come magistratura come gran tribunale di pace nel paese per conseguire sotto
di lui la reale e non più fittizia sovranità quindi anche il favore da lui donato
alla crociata contro gli Abbigesi tornò a vantaggio della monarchia giacchè se
le comuni del mezzodì avessero conservato l'indipendenz. come le italiane,
l'unità monarchica diveniva impossibile in Francia, come in fatti lo
divenne in Italia. II° Questa protezione che le comuni richiamavano

dalle e che egli di spesso loro accordava, stabilì delle relazioni che sempre più si
estesero, riavvicinando poco a poco i cittadini al governo, da cui per sì lungo tempo
erano rimasti lontani e separati. Frappoco noi li vediamo chiamati a deliberare
insieme col clero e colla nobiltà e formare una classe che sta per divenire ben
importante negli affari dello stato; secondo effetto dell'affrancazione comunale, la
missione della borghesia al governo. III° Questa omissione di una classe nuova,
fresca ed energica con due ordini antichi fieri e sdegnosi, i quali pretendevano di
arrogarsi tutto il potere dovette necessariamente occasionare delle lotte frequenti. Ma siccome
queste tre classi, ciascuna delle quali era forte per sua natura e l'equilibrio fra le
quali era fatta premura del poter regio, non ha potuto alcuna ne vincere ne dominare le
altre, così la lotta si prolungò e ne risultò in progresso, poichè un contatto continuo
le ha riavvicinate; l'una ha più volte implorato il soccorso dell'altra contro la
terza, alle volte tutte le si sono riunite contro il potere regio e malgrado la diver-
sità della situazione ~~e malgrado la~~ e degli interessi, si formò tra esse
un tal qual legame comune. Nacque uno spirito generale, una certa comunanza di
idee ~~su~~ su certi punti che sviluppatasi successivamente ne operò la fusione
e produsse la nazionalità: dunque l'origine futura della nazionalità, terzo
effetto dell'affrancazione de comuni. Si vede in una parola che da questo
affrancazione bisogna datare l'era della società moderna: in esso sono i ger-
mi tutti delle istituzioni che doveano svilupparsi.
In questa stessa epoca pretendono alcuni di vedere l'origine de' parlamenti,
giacchè i 12 più grandi vassalli della corona, secolari ed ecclesiastici,
i quali sotto Luigi il grasso imposero colle proprie mani la corona sul capo

del di lui figlio e presero il nome di pari per designare l'uguaglianza de' loro diritti componevano anche una corte d'appello delle vassazioni de' signori in cui si decidevano anche le querelle insorte tra' vassalli: ma a nostro parere conviene rimontare più in là. Sotto la prima dinastia e sotto i primi della seconda non tenendosi nell'assemblee che una volta all'anno, i re avevano bisogno di un consiglio che regolasse gli affari quotidiani del regno. Siccome il re era l'amministratore supremo della giustizia, così di avviso, il suo consiglio emanava le leggi e le decisioni, costituitosi però il feudalismo e scomparse le assemblee, questo consiglio restò colla doppia funzione di amministrazione. Ma siccome coll'estensione del potere regio si estesero anche queste doppie funzioni, così fu necessità separarle, e la parte del consiglio che conservò l'amministrazione della giustizia, cui quindi si appellava dalle ~~[illegible]~~ signorili e che rivedeva le decisioni de' tribunali provinciali, prese il nome di parlamento, e siccome il consiglio primitivo non costava che di signori così i signori furono altresì quelli che componevano la Nuova Corte di giustizia la quale da bel principio era del seguito del re non altrimenti che il consiglio di amministrazione proprio detto. Qui tardi però dopo l'istituzione de' podestà o baili; quando sovrattutto alla ricompensa del diritto romano in Europa apportato da Costantinopoli per mezzo delle crociate i nobili si disgustarono delle mansioni loro giudiziarie sì perchè furono assoggettate ad una norma sì perchè per esercitarle bisognava

consacrarsi allo studio, allora i giuristi o legali ripiazzandoli entrarono nel parlamento: cangiamento che ebbe luogo sotto Filippo il bello. Da un altra parte divenendo l'amministrazione della giustizia sempre più complicata quanto più si diminuivano i diritti feudali e crescendo quei del poter regio, questo parlamen. ambulante ne' suoi esordii, dovette fissare la sua sede di tenere sedute regolari e così fu istituito il parlamen. di Parigi. Ma la corte de' Pari avea tutte altre attribuzioni. Il parlamen. si occupava di tutti gli affari contenziosi: era un tribunale supremo di giustizia conservante peraltro i rimasugli della sua prima origine, perchè discuteva nel tempo stesso e rivedeva le leggi che era chiamato ad eseguire e ad applicare: la corte de' pari invece non era che un alto tribunale politico, giudicante i propri uguali cioè i baroni per ordine del re ma senza residenza fissa o permanente e senza occuparsi degli affari litigiosi che insorgevano tra gli individui delle classi inferiori. In seguito la moltiplicazione degli interessi particolari e delle contestazioni resero necessaria l'istituzione nelle provincie di una corte giudiziaria più accessibile alle parti; indi i parlamen. provinciali: quello di Parigi per altro rimase sempre il più potente pel diritto che godeva di registrare gli editti reali o di rimostrarvi, diritto che esso esercitò sino al 1788, o che quello delle provincie si arrogarono alle volte eccitati da' ministri, i quali contradetti a Parigi, ricorrevano alla loro sanzione. Ma essi non tardarono d'adoprarlo contro quei stessi che aveano voluto attribuir

~~dalle pretese~~ loro dei diritti prima non goduti, e indi tutti i disordini suscitati dalle pretese de' parlamen. Nel mentre che così si svolgeva la vita civile e politica nella Francia, i cristiani nella Spagna facendo valere i soccorsi prestati contro i mori venivano ammessi agli stati generali, in Inghilterra si coalizzò il popolo colla nobiltà per strappar al poter regio una carta di franchigie ed in Allemagna la lega anseatica costrinse gli stati ad ammettere alla dieta dell'impero i deputati di queste città commerciali: ecco il frutto dello isolamen. cessato colle crociate, del riavvicinamen. fra ce dà popoli.

§40. L'Inghilterra (1066-1272).

A. Sotto i re normanni (1066-1154). I° Guglielmo I, il conquistatore (1066-1087) compì appena dopo molti conflitti cogli Anglosassoni e co' Danesi chiamati in ajuto la conquista dell'Inghilterra. Le ripetute insurrezioni gli diedero occasione di estirpare quasi tutte le famiglie della nobiltà anglosassone, di distruggere l'antica dignità allodiale e d'introdurre il sistema feudale dividendo ~~molto~~ la terra inglese in 60000 feudi cavalcanti o baronali di quali lasciati in proprietà della corona 1400 distribuì gli altri fra i suoi normanni non ostanti le antiche leggi ed istituzioni popolari che continuarono a sussistere: così p.e. rimase vigente l'antica istituzione anglosassone de' giurati o giuri (arbitri o giudicii eletti con voto comune dal seno di quelli stessi; gli affari de' quali doveano soggiacere al giudizio) nel mentre che in pari tempo venne attribuita a' baroni la giurisdizione sui loro vassalli. Sovra tutto egli urtò di elevare il

potere della corona colla moltiplicazione delle imposte regolari e con altri arbitrari gravami. Non ritenendo però atto il suo figlio maggiore Roberto a continuare un dominio sì arbitrario basato sulla forza delle armi, gli cedette la Normandia come ducato proprio, ed il suo secondogenito consimile a lui. II° Guglielmo II (1087-1100) occupò il trono inglese tanto più facilmente che Roberto alla morte del padre si trovava assente: ma anche dopo il suo ritorno dalla Palestina Roberto non seppe per sua legerezza approfittar dell'occasione della morte di suo fratello in una caccia per fare valere i suoi diritti, perciò succedette al trono l'altro fratello minore. III° Enrico I (1100-1135) il quale uguagliò il padre nella crudeltà e nell'arbitrio, lo superò anzi nell'oppressione, e Roberto che per due volte gli contese il trono pagò il fio colla perdita della libertà e degli occhi; Enrico avea fatto assicurare da' baroni la corona a sua figlia Matilde, moglie di Goffredo Plantagenet conte di Anjou; ma essendo morto in Normandia diede ansa al figlio della sua sorella. IV Stefano de Blois (Bloà) (1135-1154) di prevalersi all'universale antipatia degli inglesi verso il conte di Anjou per occupare il trono: indi insorse una lunga guerra di successione, la quale con fortuna avvicendata terminò appena nel 1153 con un trattato in conseguenza al quale Stefano rimase re accettando per successore Enrico figlio di Matilde. Per tal modo morto lui nel anno seguente il trono inglese passò alla quanto gloriosa altrettanto infelice casa di Anjou o Plantagenet.

B) Sotto i quattro primi re della casa Plantagenet (1154-1272) I° Enrico II (1154-1189) possedeva oltre all'Inghilterra come eredi de' re Normanni la Normandia col supremo dominio sulla Brettagna, indi per eredità paterna Anjou, Maine e Turenne e per contratto matrimoniale

l'Aquitania e la Guascogna cosichè egli apparteneva tutta la parte occidentale della Francia a ciò si aggiunse la conquista dell'Irlanda nel 1172 quando egli permise a' baroni inglesi di ripristinare nella sua sede uno di quei regoli spossessato dall'altro. La di lui amministrazione interna fu saggia ed energica, ma il conflitto con la chiesa e le infauste discordie familiari ne distrussero il felice prosperamento. Tentò per mezzo delle così dette costituzioni di Clarendon, che egli fece conchiudere da una assemblea di baroni di assoggettare pienamente il clero alla giurisdizione reale; non riuscì però attesa l'eroica resistenza dell'arcivescovo Tomaso Beckel primate di Canterbury, il quale nella sua cattedrale fu massacrato sull'altare da 4 cavalieri. Il regno fu colpito dall'Interdetto ed il re non evitò la scomunica che per essersi assoggettato ad una umiliante penitenza e dalla pubblica visita del sepolcro del defunto primate ripigliando alla chiesa. La furente gelosia della sua consorte e le guerre intentategli da' suoi figli sostenuti da Filippo Augusto di Francia lo amareggiarono in modo che egli cessò di vivere per accorramento. Gli successe il figlio (II°) Riccardo Cuor di Leone (1189-1199) il quale passò tre anni nella terza crociata e dice nella cattività tedesca. Dopo il suo ritorno visse per più del continente attesi i continui attriti con Filippo Augusto di Francia che appoggiava i piani del di lui fratello Giovanni tendenti ad impossessarsi della corona, il quale infatti alla sua morte incontrata nell'assediare il castello di un vassallo renitente gli succedette sotto il nome di (III) Giovanni senza terra (1199-1216) — così soprannominato

perchè nell'originaria Divisione dell'eredità paterna era trai quattro fratelli
rimasto solo senza alcun dominio — il quale fatto prigioniero il vostro nipote
Arturo chiamato più da vicino al trono e massacratolo venne perciò condan-
nato da Filippo Augusto lo qual supremo signore feudatario di possedimen-
inglesi in Francia e spossessato di tutti. Contemporaneamente entrò in discor-
dia col papa Innocenzo III° per l'elezione dell'arcivescovo di Chanterbourg:
il papa colpì d'interdetto l'Inghilterra e di scomunica il re, destituen-
dolo dal trono ed incaricando il re di Francia ad impossessarsene; quel che questo
ultimo eseguì mandandovi suo figlio Luigi quantunque Giovanni riconcilia-
tosi poscia col papa ricuperasse ma in qualità di feudo pontificio l'Inghil-
terra e l'Irlanda. Contro la Francia egli cercò di premunirsi facendo
alleanza coll'imperatore Ottone IV e con più principi Fiamminghi,
ora nell'invadere la Francia, fu terribilmente sconfitto presso Bouvi-
nes, la qual disgrazia incoraggì i suoi nemici in Inghilterra a
richiedere la ripristinazione degli antichi diritti. Abbandonato
quasi da tutti dovette sottoscrivere nel 1215 un documento di conces-
sioni e franchigie detto La magna Carta il quale quantun-
que non sia uno statuto costituzionale, pur divenuto il fonda-
mento del libero regime inglese. Con esso promise il re di rinun-
ziare per se e suoi successori ad ogni immutazione de diritti sus-
sistenti, di non prelevare alcuna imposta straordinaria senza
assenso di un Parlamento di mettere gli arresti arbitrarie le confische

de' beni e di ripristinare in pieno rigore l'amministrazione della giustizia giusta le consuetudini anglo-sassoni e normanne, secondo le quali nessuno potea essere giudicato se non secondo la legge e da un giudice suo pari appositamente nominato (guery): era lecito ad ognuno di emigrare e ripatriare, i diritti municipali erano inviolabili; assicurando così i privilegi de' Baroni e del clero non senza estendere in parte anche le franchigie popolari. Senonchè tentando egli di annullare il documento come strappatogli, tanto più che Innocenzo III, senza il di cui consenso fu sottoscritto lo sosteneva, insorse la guerra civile, la corona inglese venne offerta al principe Luigi di Francia ed i baroni costrinsero il re alla fuga in Scozia ove morì.

(d) Enrico III (1216-1272) suo figlio nell'età di 9 anni assese il trono sotto la tutella del conte di Pembroke, il quale costretto Luigi di Francia ad abbandonare l'Inghilterra, fece che il re rinnovasse con alcune immutazioni ed aggiunte la gran carta, ora Carta de Forestis ma morto Pembroke, il re dimostrò la sua inettitudine al regime nella scelta dei generali e dei ministri, nel favorire gli estranei ed opprimere gl'indigeni, aggiungendo ancora la violazione della Carta. L'universale scontento irrupe finalmente in un eruzione de' Baroni (1258) i quali sotto il comando del cognato del re Simone di Monfort conte di Leicester, costrinsero il re non solo a dimetter tutti gli estranei, ma ad affidar gli affari del governo ad un consiglio di 24 baroni, e quantunque volesse di nuovo revocare il tutto, pure fu fatto prigioniero dal conte di Leicester nella battaglia di Lewes (1264) insieme col suo fratello Riccardo re della Germania dovette comprare la libertà col confermare il consiglio baronale. Leicester peraltro diede ansa co' suoi arbitrii alla formazione di un antipartito fra l'aristocrazia e cercò perciò il suo appoggio nel popolo col chiamare al parlamento non solo i grandi secolari ed ecclesiastici, ma anche i deputati delle città e delle borgate, gettando così la base della camera bassa o dei comuni. Contuttociò il principe ereditario Edoardo radunati tutti gli aderenti alla casa reale riuscì colla battaglia presso Enestam (1265), nella quale Leicester perdette la vita, di sopprimere quest'oligarchia baronale e di ripristinare la pace tra la corona ed il popolo. Per tal modo l'Inghilterra riprendeva nuovo vigore, l'antico libero regime passato in vita alla nazione ed oppresso momentaneamente da Guglielmo il conquistatore e dai suoi successori, mentre

nell'altre contrade non vi gettavano che i primi germi appena, ed il di lei Parlamento del tutto diverso dal francese era infatti la rappresentanza nazionale che partecipava alla propria legislazione. Sotto questo re ebbero fine anche i conflitti colla Francia (vedi §36) e riuscì anche di soggiogare Valles, dove una parte degli antichi Brettoni si era conservata indipendente sotto i propri principi.

§41. La Spagna.

La Spagna Araba fu dopo 50 anni di dominio strappata agli Almoravidi dalla razza degli Almohadi venuti anche dall'Africa, la potenza di quali però dopo la gran vittoria presso Tolosa (1212) riportata dai riuniti re d'Aragona e di Castiglia e di Navarra successivamente decadde in modo che continuamente o conquistati dai regni cristiani i possedimenti de' Mori od assoggettatisi alla dipendenza feudale, il Cristianesimo sulla penisola risultò preponderante all'Islamismo. Ferdinando III nipote di Alfonso IX il quale riunì permanentemente Leone a Castiglia conquistò Cordova sede altre volte dei Califfi, Sevilla e Cadice, cosicchè innanzi alla fine di quest'epoca riuscì a' principi cristiani di cacciare omninamente gli Almoahodi (1257) e di restringere nel regno di Granata e nel piccolo territorio di Alicante i mori non senza la ricognizione del supremo dominio per parte di re di Castiglia. La divisione però della Spagna in più regni (§32) siccome favorì il progresso delle franchigie Spagnuole, perchè il suddito di un re trovava nell'oppressione un protettore in un altro re, così la mancanza di garanzie ne produsse successivamente l'estinzione. Quantunque la religione fosse la preponderante per le guerre specialmente contro gl'infedeli, pure il clero non godette per molto tempo di alcun privilegio politico, e la nobiltà era in tutti i regni la predominante sì nelle Cortes o Diete, nelle quali si pertrattavano le cose publiche, sì negli affari privati, attesi i privilegi e la possanza che godevano. In Aragona avevano il diritto di armarsi contro il re, appena che egli violasse le leggi, ed un permanente consiglio limitava il poter regio oltre alla persona del così detto Justiza il quale standogli allato controllava rigidamente tutti i suoi passi. In Castiglia era meno prepotente la nobiltà, il re però aveva la facoltà di convocare e non di sciogliere le Cortes. Il popolo delle campagne soggetto al censimento gemeva il più sotto l'oppressione aristocratica: ma le città fattesi

ricche coll'industria e col commercio si emancipararono in breve ed in Aragona special-
men. ove già nel secolo XII comparissono nelle Cortes

§. 42. Il regno Bizantino.

I.° L'Impero Bizantino sotto i Comneni e Dukas (1057–1185) formava ancora sem-
pre per l'occidente cristiano contro gli Arabi e poi contro i Seldschuki un antemurale
consimile a quello che i regni cristiani della penisola Iberica costituivano contro l'Islamis-
mo: Dopo l'estinzione della dinastia macedonica, la quale per quasi ducent'anni (867–1057)
occupò il trono con 15 imperatori, i soldati elevarono al soglio Isacco Comneno, il quale fra breve
per motivi di salute si ritirò in un convento ricevendo per successore un amico della casa comnenica
Costantino Dukas. Questi alla sua morte lasciò l'amministrazione del regno a sua mo-
glie Eudossia in nome de' suoi tre figli, sotto condizione che essa non si rimaritasse, dopo sette
mesi invece essa diede la mano al generale Diogene, il quale tradito in una guerra co' Seldschu-
ki fu fatto prigioniero, ma nobilmen. trattato e magnanimam. messo in libertà trovò la
sua moglie rinserata in un convento e sul trono Michele VII figlio maggiore di Costanti-
no Dukas, da cui fu sconfitto ed accecato. Così la casa de' Comneni ritornò di nuovo sul trono
quando già la massima parte dell'Asia minore era occupata da' Seldschuki sotto il titolo
di Sultanato d'Iconio o Rum, e tutta l'Italia inferiore greca perduta in confronto de' Nor-
manni. Tre imperatori distinti per valore personale, Alessio Comneno, il suo figlio Carlo Giovan-
ni ed il nipote Emanuele II, il regime de' quali comprende un intero secolo (1081–
1180) e cadde all'epoca delle prime due crociate, si sostennero non solo contro i partiti e
le congiure interne, ma difesero anche il regno contro gli esterni nemici, irrompenti da tre par-
ti, i Seldschuki all'Oriente, i Normanni nell'Italia inferiore, i Pesloceghi ed i Cuma-
ni al nord, venendo altre a ciò più volte in ostile contatto co' Crociati. Alessio II figlio
minore di Emanuele dopo un breve regno fu assassinato dal perfido suo tutore An-
dronico, il quale dopo una vittoria di strane avventure ascese personalmen. il trono,
dal quale dopo un crudele dominio di 3 anni fu precipitato per mezzo dell'insurrezione
di Isacco Angelo affine de' Comneni, ed abbandonato al furore popolare.

II.° Sotto la casa Angelo (1183–1204) il debole Isacco Angelo, non potè impedire la defe-
zione de' Bulgari e la perdita di Cipro (vedi §33. III.° crociata) fu deposto dal suo fratello

Alessio III, accecato e gettato in prigione in preda di nuovo da Veneziani e da Francesi nella così detta quarta crociata; ma anche cacciata di nuovo (vedi §33. IV^a crociata).

III^a L'Impero Latino (1204–1261) non fu che un malriuscito tentativo di trapiantare la vita e la coltura orientale.

Sulla fondazione e cessazione sua nonché sugli imperi di Nicea e di Trebisonda. (vedi §33. IV crociata).

§43. Gli Arabi ed i Mongoli.

I. — Il Califfato degli Abassidi finì nel 1258 per mezzo de' Mongoli, i quali assediando Bagdad, dopo aver adescato per tradimento il Califfo ed i più distinti cittadini nel proprio accampamento, assalirono la città e la distrussero, mantenendo il Califfo agli arresti in una casa per circa 40 giorni. I posteri del principe Hakim che scampò da questo bagno di sangue dominarono ancora in Egitto senza alcun potere temporale con semplice autorità religiosa sino alla conquista dell'Egitto per mezzo de' Turchi nel 1517. Delle altre dinastie africane (vedi §89) gli Aglabiti e gli Edrisidi si estinsero ancora nell'epoca antecedente, i Fatimidi che vi dominarono in Egitto furono debellati da Saladino (vedi §33), i Morabiti che avevano fondato in Marocco e conquistata la Spagna araba, furono soggiogati dagli [illegible], il dominio de' quali cessò nel 1269 e tre nuove dinastie, gli Abukafsi, i Merinidi ed i Zianidi, che avevano di già staccate le singole parti dell'Africa araba, si divisero poi l'intero dominio.

II. — I Mongoli od i Tartari, affini agli Unni e viventi nell'altipiano nordico della Siberia sino al Baicai ed al deserto Gobi una vita nomade sotto capi assoluti [illegible], innalzarono nel 1206 in una grande assemblea di tutti i capi, Temudschin, figlio di un Kan, a Tschingis-Kan cioè Kan di tutti i Kani, conquistarono sotto il suo comando all'oriente una parte della China settentrionale e cacciarono all'occidente il sultano di Chovarezmi, il di cui dominio si estendeva dall'India al mar Caspio, in una isola di questo mare, mentre continuava ancora in Russia, ove sul Kalka distrussero le riunite forze de' principi russi (1224), ripiombò indi all'improvviso per conquistare la China. Dopochè i figli di Tschingis-Kan ebbero conquistata tutta la China settentrionale e divisero il regno e nel mentre che uno di essi estendeva le loro conquiste in Asia, Batu figlio del quarto a cui toccarono

le contrade sul Ural e sul Volga, invasa l'Europa. I principi russi tentarono di contrastare le proprie forze, ma la Russia cadde senza opposizione sotto il XIII dominio mongolo e tartaro, incendiò Mosca, e Vladimiro, distrutta Kiev, dalle sponde del Dnieper presso Cracovia, e divenne in breve Signore dell'Ungheria. Il paese fu devastato, gli abitanti passati a fil di spada. Ma altra torma si spinse attraverso alla Polonia nella Slesia inferiore e presso Waldestadt trionfò del Duca Enrico il Pio (1241) ma all'avvicinarsi de' Boemi, si rivolse a mezzogiorno per ricongiungersi all'esercito principale, soggiogare però nel passaggio per la Moravia ad una tal sconfitta presso Olmütz, che ben presto si ritirò in Ungheria. Di qui osò tentare ancora una volta d'irrompere nell'Austria, ma incontrato un forte esercito cristiano sotto Wenceslao re di Boemia ed i duchi della Stiria e della Carinzia retrocesse e evacuarono anche l'Ungheria per la sicurezza notizia della morte del gran Kan. Così la Polonia, l'Ungheria e tutto l'occidente rimasero salvi, la Russia soltanto vinta per 240 anni ancora sotto il dominio dei Mongoli, i quali come abbiam detto conquistarono Bagdad nel 1258 imponendo fine al Califfato degli Abassidi. L'impero de' Mongoli quindi anche Tibet e la China meridionale s'aggiunsero, ottenne alla fine del secolo decimo VIII la massima estensione del suo Impero sino ai confini della Polonia, e dall'India sin dentro alla Siberia. La residenza fu Pekino, ed in singoli paesi furono conquistati dai Kani inferiori i più potenti dei quali erano quello del Kapt. XI hak nel Volga e de' Dschagatai nel Turkestan.

§44. La Chiesa.

Uno de' più importanti avvenimenti ecclesiastici dell'epoca fu lo scisma orientale o greco. L'odio tra i Greci ed i Latini è quasi tanto antico quanto è antica la soggiogazione della Grecia a Roma. La traslazione della sede imperiale a Costantinopoli occasionò, come abbiam veduto delle gelosie (vedi §17.) tra il Pontefice e quel Patriarca. Tuttavia in onta alla diversità di riti e della Liturgia, si mantenne la pace tra le due chiese fino a che S. Ignazio patriarca di Costantinopoli deposto da Michele III. per aver scomunicato l'usurpatore fu dall'imperatore rimesso dal papa Nicolò I. contro Fozio l'usurpatore della sede patriarcale, il quale anzi dimesso avea d'impugnare il dogma della processione

Religione.

Sopra la destinazione dell'uomo.

detto perfettissimo, sapienza infinita, nel creare ogni e qualunque essere ha
mira uno scopo un fine. Il sapere che un essere intelligente e sapiente agisca senza
nza fine e senza determinazione è un supporre una cosa assurda e contradi-
- Se l'uomo per essere dotato d'intelligenza, di ragione e di libertà non a
si senza un fine, quanto meno può ciò supporsi in Dio, ragione infinita
tissima? Se dunque Dio nel creare qualunque essere ha avuto in mira
sapientissimo, molto più deve aver avuto di mira allorché diede l'esisten
l'uomo formato a sua immagine e somiglianza, e tanto più que
deve esser nobile ed elevato, quando l'uomo fra tutte le creature
nobile ed eccellente creatura, perché dotato d'intelligenza di ra
di libertà. E appunto perché l'uomo è capace di conoscere ragio
lui è solo capace di conoscere a distinzione di tutti gli altri esseri
orali e materiali, i quali agiscono in conformità al loro fine,
e e scoprire il suo fine in forza d'invariabili fisiche leggi, in
io che sieno capaci di conoscere il loro fine.—

si domanda: quale è il fine dell'uomo, quale la sua destinazione?
punto principale ha richiamato l'attenzione dei filosofi dell'anti
moderna filosofia. Essi volsero le loro indagini sopra questo argo
tanto interessante e pronunciarono le loro diverse opinioni. Prima
iamarle all'esame fa duopo di fissarne alcuni canoni certi, prova
bili ai quali deve esattamente attendere chiunque vuol fissare
rezza e senza pericolo di errare il fine e la destinazione dell'uo
Due modi noi possiamo conoscere il fine d'una cosa: l'uno è più
sicuro si è quando il medesimo artefice ci scopre il fine che egli
rmarla. L'altro modo più soggetto ad abbaglio si è quando
ci forziamo di scoprire il fine di un opera mediante la ra
desima. Illustriamo la cosa con un esempio: io vedo una

le contrade sul Ural e sul Wolga, invase l'Europa. I principi russi trascura
concentrare le proprie forze, perciò Batu percorse quasi senza opposizione la Rus
tale e sud-occidentale, incendiò Mosca, e Vladimir, distrusse Kiev, batte i
presso Cracovia, e divenne in breve Signore dell'Ungheria. Il paese fu devas
abitanti passati a fil di spada. Un'altra torma si spinse attraverso alla Polon
Slesia inferiore e presso Waldstadt trionfò del duca Enrico il Pio (1241) ma all'a
de' Boemi, si rivolse a mezzogiorno per riunirsi all'esercito principale, soggiag
nel passaggio per la Moravia ad una tal sconfitta presso Olmütz, che ben pres
ro in Ungheria. Di qui essi tentaro ancora una volta d'irrompere nell'Aus
incontrato un forte esercito cristiano sotto Wenceslao re di Boemia ed i du
stria e della Carinzia retrocessero ed evacuarono anche l'Ungheria per la ricurre
della morte del gran Khan. Così la Polonia, l'Ungheria e tutto l'occidente re
vi, la Russia soltanto restò per 200 anni ancora sotto il dominio dei Mongoli;
me abbiam detto conquistarono Bagdad nel 1258 imposero fine al Califfato degli
Il regno de' Mongoli quand'anche Tibet e la China meridionale si aggiunsero, ot
fine del secolo decimo XIII° la massima estensione del mar Chinese sino ai confi
Polonia, e dall'India sin dentro alla Siberia: la residenza fu Pekino, ed in si
furono conquistati dai Khani inferiori i più potenti dei quali erano quello
hak nel Wolga e de' Dschagatar nel Turkestan.

§44. La Chiesa.

Uno de' più importanti avvenimenti ecclesiastici dell'epoca fu lo scisma orientale.
L'odio tra i Greci ed i Latini è quasi tanto antico quanto è antica la soggiogazio
Grecia a Roma. La traslazione della sede imperiale a Costantinopoli occasion
abbiam veduto delle gelosie (vedi §17.) tra il Pontefice e quel Patriarca: tuttavia
alla diversità de' riti e della Liturgia, si mantenne la pace tra le due chiese.
Ignazio patriarca di Costantinopoli deposto da Michele III° per aver scomunicat
zio dell'imperatore venne sostenuto dal papa Nicolò I° contro Fozio l.
sede patriarcale, il quale anatemizzato ardì d'impugnare il dogma

Religione.

Sopra la destinazione dell'uomo.

Iddio intelletto perfettissimo, sapienza infinita, nel creare ogni e qualunque essere ha avuto in mira uno scopo un fine. Il sapere che un essere intelligente e sapiente agisca senza scopo, senza fine e senza determinazione è un supporre una cosa assurda e contradi-toria. — Se l'uomo per essere dotato d'intelligenza, di ragione e di libertà non a-gisse mai senza un fine, quanto meno può ciò supporsi in Dio, ragione infinita e perfettissima? Se dunque Dio nel creare qualsiasi essere ha avuto in mira un fine sapientissimo, molto più deve averlo avuto di mira allorchè diede l'esisten-za all'uomo formato a sua immagine e simiglianza, e tanto più que-sto fine deve esser nobile ed elevato, quanto l'uomo fra tutte le creature è la più nobile ed eccellente creatura, perchè dotato d'intelligenza di ra-[illegible]e e di libertà. E appunto perchè l'uomo è capace di conoscere e ragio-[illegible]li è solo capace di conoscere a distinzione di tutti gli altri esseri [illegible]nevoli o materiali, i quali agiscono in conformità al loro fine, [illegible]gare e scoprire il suo fine in forza d'invariabili fisiche leggi, an-[illegible]erò che sieno capaci di conoscere il loro fine. —

[illegible]osto si domanda: qual è il fine dell'uomo, quale la sua destinazione? [illegible]sto punto principale ha richiamato l'attenzione dei filosofi dell'anti-[illegible] e moderna filosofia. Essi volsero le loro indagini sopra questo argo-[illegible]to tanto interessante e pronunciaro le loro diverse opinioni. Prima [illegible]chiamarle all'esame fa duopo di fissarne alcuni canoni certi, precisi, [illegible]ubitabili ai quali deve esattamente attendere chiunque vuol fissare [illegible] certezza e senza pericolo di errare il fine e la destinazione dell'uo-[illegible] In due modi noi possiamo conoscere il fine d'una cosa: I° Che è più [illegible]l più sicuro si è quando il medesimo artefice ci scuopre il fine che egli [illegible]e nel formarla. L'altro modo più soggetto ad abbaglio si è quando [illegible] medesimi ci forziamo di scoprire il fine di un'opera mediante l'a-[illegible]ii della medesima. Illustriamo la cosa con un esempio: io vedo una

le contrade sul Ural e sul Wolga, invase l'Europa. I principi russi trascur
con entrare le proprie forze, perciò Batu percorse quasi senza opposizione la Rus
tale e sud-occidentale, incendiò Mosca, e Vladimir, distrusse Kien, batte i
presso Cracovia, e divenne in breve Signore dell'Ungheria. Il paese fu devas
abitanti passati a fil di spada. Un'altra torma si spinse attraverso alla Polon
Slesia inferiore e presso Waldstadt trionfò del duca Enrico il Pio (1241) ma all'a
de' Boemi, si rivolse a mezzogiorno per riunirsi all'esercito principale, soggiag
nel passaggio per la Moravia ad una tal sconfitta presso Olmütz, che ben pre
ro in Ungheria. Di qui essi tentaro ancora una volta d'irrompere nell'Aus
incontrato un forte esercito cristiano sotto Wenceslao re di Boemia ed i du
stria e della Carinzia retrocessero ed evacuarono anche l'Ungheria per la ricurr
della morte del gran Khan. Così la Polonia, l'Ungheria e tutto l'occidente r
vi, la Russia soltanto restò per 200 anni ancora sotto il dominio dei Mongoli,
me abbiam detto conquistarono Bagdad nel 1258 imposero fine al Califfato degli
Il regno de' Mongoli quand'anche Tibet e la China meridionale si aggiunsero, ot
fine del secolo decimo XIII° la massima estensione del mar Chinese sino ai conf
Polonia, e dall'India sin dentro alla Siberia: la residenza fu Pekino, ed in si
furono conquistati dai Khani inferiori i più potenti dei quali erano quello
hak nel Wolga e de' Dschagatar nel Turkestan.

§44. La Chiesa.

Uno de' più importanti avvenimenti ecclesiastici dell'epoca fu lo scisma orientale.
L'odio tra i Greci ed i Latini è quasi tanto antico quanto è antica la soggiogazio
Grecia a Roma. La traslazione della sede imperiale a Costantinopoli occasion
abbiam veduto delle gelosie (vedi §17.) tra il Pontefice e quel Patriarca: tuttavi
alla diversità de' riti e della Liturgia, si mantenne la pace tra le due chiese.
Ignazio patriarca di Costantinopoli deposto da Michele III° per aver scomunica
zio dell'imperatore venne sostenuto dal papa Nicolò I° contro Fozio l
sede patriarcale, il quale anatemizzato ardì d'impugnare il dogma

Religione.

Sopra la destinazione dell'uomo.

Dio infatto perfettissimo, sapienza infinita, nel creare ogni e qualunque essere ha avuto in mira uno scopo un fine. Il sapere che un essere intelligente e sapiente agisca senza scopo, senza fine e senza determinazione è un supporre una cosa assurda e contraddittoria. — Se l'uomo per essere dotato d'intelligenza, di ragione e di libertà, non agisce mai senza un fine, quanto meno può ciò supporsi in Dio, ragione infinita e perfettissima? Se dunque Dio nel creare qualsiasi essere ha avuto in mira un fine sapientissimo, molto più deve aver avuto di mira allorchè diede l'esistenza all'uomo formato a sua immagine e somiglianza, e tanto più questo fine deve esser nobile ed elevato, quanto l'uomo fra tutte le creature è la più nobile ed eccellente creatura, perchè dotato d'intelligenza di ragione e di libertà. È appunto perchè l'uomo è capace di conoscere e ragionare, egli è solo capace di conoscere a distinzione di tutti gli altri esseri irragionevoli o materiali, i quali agiscono in conformità al loro fine, d'indagare e scoprire il suo fine in forza d'invariabili fisiche leggi, senza però che sieno capaci di conoscere il loro fine. —

Ciò posto si domanda: quale è il fine dell'uomo, quale la sua destinazione? Questo punto principale ha richiamato l'attenzione dei filosofi dell'antica e moderna filosofia. Essi volsero le loro indagini sopra questo argomento tanto interessante e pronunciarono le loro diverse opinioni. Prima di chiamarle all'esame fa duopo di fissarne alcuni canoni certi, precisi, indubitabili ai quali deve esattamente attenersi chiunque vuol fissare con certezza e senza pericolo di errare il fine e la destinazione dell'uomo. In due modi noi possiamo conoscere il fine d'una cosa: l'uno è più ed il più sicuro si è quando il medesimo artefice ci scopre il fine che egli ebbe nel formarla. L'altro modo più soggetto ad abbaglio si è quando noi medesimi ci forziamo di scoprire il fine di un'opera mediante l'analisi della medesima. Illustriamo la cosa con un esempio: io vedo una

io vedo una macchina da me non più veduta, nel suo lavoro molto ingegnosa e complicata; qual sia la sua destinazione di questa macchina e da qual fine essa tenda e qual sia il suo uso io non lo so. Per saperlo non mi resta che una delle due, cioè, o l'artefice stesso della macchina deve manifestarmi l'uso al quale essa è diretta, o in mancanza di ciò io stesso con attento studio esaminare questa macchina, osservare le sue parti, notare attentamente l'effetto generale e costante che essa produce ai suoi movimenti, e quando con replicate osservazioni avrò ritenuto questo effetto uniforme generale e costante ~~di uno~~ dedurò che quello è il fine quella la destinazione della macchina. Ma siccome in queste indagini ed osservazioni più facilmente introdurre l'errore, così per evitarlo fa duopo seguire le seguenti regole o canoni:

Canone I° Non basta d'aver osservato alcune parte d'un opera, ma conviene conoscere le loro forze, la loro destinazione ed i loro rapporti che hanno le une colle altre che parti col tutto. Altrimenti se io non avrò rilevato che una parte soltanto dell'opera, se io non avrò conosciuto che l'effetto parziale di questa parte, correrò rischio di prendere per effetto generale di tutta l'opra ciò che non è se non un effetto parziale d'una parte della medesima e che quindi sbaglierò grosso nel determinare il fine e la destinazione di quell'opera.

Canone II° Un'opera può avere più d'un fine, secondo lo scopo dell'autore un fine sia più nobile ed eccellente dell'altro. Error dunque sarebbe il prendere un sol fine quando ve ne sono due, come pure error sarebbe il sovvertire l'ordine di questi fini, e preferire il meno nobile al più eccellente. Illustriamo la cosa con un esempio: Un autore scrive un opera d'istruzione morale ed affinchè questa opera sia letta con piacere e diletto, la scrivesse con grazia di stile con vivacità d'immagini con eleganza di lingua. Qui l'autore si è proposto due fini, il primo e il princi-

pale si è l'utile che deve derivare ai lettori della medesima, l'altro fine secondario si è di render piacevole la lettura. Ora se alcuno sostener volesse che l'unico scopo o almeno lo scopo principale dell'autore si è quello di recar piacere e diletto ai lettori, cadrebbe in un errore grandissimo, perche nel primo caso prenderebbe per tutto il fine dell'opera, ciò che non è se non una parte del fine; nel secondo egli sovvertirebbe l'ordine dei fini proponendo il fine utile, che è il principale al fine dilettevole, che è il secondario. Premesse queste regole e questi canoni, passiamo ad esaminare ~~possiamo~~ l'opinione de Filosofi dell'antica e moderna filosofia sulla destinazione dell'uomo e colla scorta degli esposti canoni noi potremo criticare queste opinioni e scoprire in che consiste il loro errore e d'onde sia nato. Era troppo importante l'argomento della destinazione perchè questo potesse sfuggire alle indagini degli antichi. Essi non andarono d'accordo e si divisero in quelle due sette che sono tanto famose nell'antica filosofia, cioè degli Epicurei e degli Stojici e questi e quelli andarono ad urtare nell'estremo opposto. Gli Epicurei dissero che l'uomo è nato soltanto per soddisfare i suoi piaceri. Gli Stojci insegnarono che l'uomo è nato soltanto alla rigida virtù senza riguardo alla sua felicità, e siccome osservarono che lo stimolo del piacere situato nella parte fisica dell'uomo molte volte si oppone alla virtù, così essi guardarono il corpo dell'uomo come una materia maligna. È facile vedere in che consiste l'errore di queste due sette e donde sia derivato.

Tanto gli Epicurei quanto gli Stojci non considerarono, come era lor dovere, l'uomo qual è nel suo stato naturale, ma considerarono solamente l'umana natura. In questo consiste lo sbaglio loro e questa si fu la causa della falsa loro dottrina.

Gli Epicurei si limitarono a considerare solamente la parte fisica ed animale dell'uomo, ed affatto perdettero di vista la sua parte più nobile la spirituale. Quindi osservando essi che la parte fisica dell'uomo tende con un violento trasporto al piacere dei sensi che chiusero esser l'uomo destinato a null'altro che a soddisfare i propri appetiti.

Gli stoici all'opposto concentrarono tutti i loro riflessi alla parte più nobile dell'uomo cioè all'spirito senza avere il minimo riguardo alla sua parte inferiore, cioè al corpo. Avendo osservato essi che tutta la tendenza dello spirito umano è diretta alla verità, alla virtù, conchiusero esser l'uomo destinato unicamente alla virtù, escluso ogni riguardo della propria felicità. In tal guisa allontanandosi egli uni egli altri dal sentiero della verità, gli Epicurei abbassarono l'uomo allo stato de' bruti, egli Stoici lo innalzarono a quello de' puri spiriti.

Gli sforzi della moderna filosofia nel determinare la destinazione dell'uomo non furono gran fatto più felici di quelli dell'antica anzi la dottrina della moderna filosofia in questo argomento molto si avvicina agli insegnamenti dell'antica. Perciocchè come in quella furono due opposti sistemi, degli Epicurei e degli Stoici, così anche questo parimenti due ne ha prodotto uno cioè degli Eudemonisti e l'altro dei Puristi.

Gli Eudemonisti stabilirono come fine dell'uomo la sola felicità; quindi essi stabilirono come supremo come supremo principio di tutta la morale questa massima: Vivere in veram felicitatem. Questo sistema molto tende ad accarezzare la parte sensuale dell'uomo e nell'usarlo fa d'uopo di gran dì cautele e di molte restrizioni, affinchè con è facilissimo non vada a finire nel puro Epicureismo. I puristi hanno preso opposta strada; essi non vogliono che si abbia alcun riguardo alla felicità dell'uomo, ma esigono da lui un'assoluta moralità dipendente dal solo rispetto che devesi alla legge morale. Quindi stabiliscono questa massima Vivere in veram moralitatem et absolutam reverentiam legis moralis. Questo sistema esige dall'uomo più che non comporta la sua natura. I puristi sembrano risguardare con occhio storto la parte fisica dell'uomo: a seguir quindi il loro sistema si corre pericolo di trasformare l'uomo in un puro spirito.

Noi non possiamo adunque adottare alcuno di questi sistemi, ma dobbiamo studiarci di sostituirne uno la di cui base sia la virtù. Per fare ciò

non abbiamo che ad osservarne i canoni principali già stabiliti da noi come regole necessarie per determinare senza errori il vero fine degli esseri. Attenendoci adunque a quei principj io prendo ad esaminare l'uomo ed analizzando attentamente la sua natura, io trovo che egli è un essere composto di due diverse sostanze, fisicamente unite, del corpo cioè e dello spirito, così l'unione fisica di queste due sostanze forma l'uomo. Premessa questa verità, osservo che ognuna di queste due sostanze hanno le sue proprie particolari tendenze, le quali costituiscono il proprio e particolar fine di ciascuna. Osservo che nella parte corporea dell'uomo vi è impresso un innato e irrimovibile desiderio di felicità. Tutte le tendenze di questa parte dell'uomo sono dirette a procurarsi tutto ciò che è grato giocondo e piacevole, e di allontanare tutto ciò che è incomodo molesto ed ingrato. Conchiudo adunque che la destinazione particolare della parte inferiore dell'uomo sia la felicità. Trasportando ora le mie indagini dal corpo allo spirito dell'uomo osservo che tutte le tendenze sono dirette a scoprire, conoscere, amare e seguire la verità e la virtù. Conchiudo adunque che il fine proprio e particolare dello spirito umano sia è la conoscenza della scienza e l'esercizio pratico della virtù. Ora siccome nè il solo corpo nè il solo spirito formano l'uomo, ma bensì la fisica unione di queste due sostanze, così deduco che nè la sola felicità nè la sola virtù possa formare il fine generale dell'uomo. Adunque in quella guisa che il creatore per formare l'uomo ha unito fisicamente il suo corpo al suo spirito, così anche noi per determinare la vera destinazione dell'uomo, uniamo insieme il fine particolare del suo corpo col fine particolare del suo spirito, ed avremo per risultato il fine vero il fine generale di tutto l'uomo.

Ora abbiamo veduto che la felicità forma il fine particolare del corpo, la virtù il fine particolare dello spirito. Uniamo adunque questi due fini particolari, ed avremo il fine generale. La vera destinazione il vero fine dell'uomo si è la moralità e la felicità a questa corrispondente

Conoscendo in questo principio tutte le regole già da noi stabilite, procedia

con tutto diritto conchiudere che sul principio da noi fissato si contiene il vero fine dell'uomo. — Conviene qui bene avvertire che sarebbe un errore attribuire al suddetto doppio fine con egual mezzo e valore. Imperciocchè il fine primario dell'uomo egli è di vivere a norma della morale, e ciò per rispetto e riguardo verso la santità e la giustizia della medesima legge morale. Ma la felicità poi di cui l'uomo si rende degno mediante l'osservanza della legge morale è soltanto suo fine secondario come appunto la felicità è una conseguenza della moralità. Il voler dunque attribuire al fine secondario un valor eguale e maggiore del fine primario sarebbe un sovvertire l'ordine delle cose sarebbe lo stesso che il voler gareggiare e preferire la conseguenza al principio e l'effetto alla causa.

Capo I°

Della religione in generale della sua necessità e delle sue parti.

Abbiamo veduto essere il fine dell'uomo la moralità la quale sola può renderlo degno della vera felicità. Affinchè però l'uomo sia in stato di conseguire questo fine, deve primieramente conoscerlo, in deve conoscere tutti i rapporti nei quali si trova collocato; deve poscia da questi rapporti dedurre con precisione i corrispondenti doveri, deve finalmente piegare la propria volontà alla fedele e costante esecuzione di tutti questi doveri, quando anche gli costasse ciò costare i più grandi sacrifizij per parte delle proprie passioni, a perciò è gli è necessario che conosca motivi che devono efficacemente determinare la sua volontà ad eseguire le leggi in contronto della soddisfazione degli appetiti inferiori. Ciò posto, quella che insegna scuopre all'uomo il vero suo fine, che gl'indica i reali suoi rapporti, che gl'indica i corrispondenti doveri, che gli indica finalmente i più efficaci motivi per sottomettere la volontà all'ubbidienza della legge, quella è appunto la religione.

La religione adunque è una guida certa e infallibile che conduce l'uomo alla virtù per renderlo poi mercè di essa partecipe della vera e eterna felicità. Alcuni restringono l'idea della religione a quella sola parte che riguarda la conoscenza del

culto di Dio. Ma questi prendono una parte per tutto imperciocchè l'uomo non ha soltanto dei rapporti e dei doveri con Dio, ma ne ha ancora con se medesimo col suo prossimo e colle altre cose create per uso dell'uomo. Egli è certo che se l'uomo non eseguisce tutti questi doveri non potrà conseguir non potrà il suo fine. Ora come abbiamo detto la religione è quella che conduce l'uomo al conseguimento del suo fine.

Dunque dall'idea di religione i rapporti e doveri che noi abbiamo con noi medesimi coi nostri simili e colle cose create restringendolo ai soli doveri e rapporti che abbiamo con Dio. Egli è ben vero che i nostri rapporti che abbiamo con Dio sono i più eccellenti ed hanno un'intrinseca ed essenziale preferenza con tutti gli altri. Resta però sempre che nella definizione della religione dopo i rapporti e doveri con Dio, devono aver luogo anche gli altri sopraccennati rapporti e doveri che abbiamo. In fatti G.C. non disse soltanto: Diliges Dominum Deum tuum super omnia, ma aggiunse et proximum tuum sicut te ipsum.

Dalle cose opposte risulta che la religione abbraccia tutte quelle verità si teoriche che pratiche, le quali servono a condurre l'uomo al suo fine. Ora la scienza di religione che noi studiamo altro non fa che esporre le predette verità con sistema di ordine scientifico. Questa scienza si divide in 3 parti, e questa divisione non è già arbitraria, ma ricavata dal fondo e dall'essenza medesima della religione. Imperciocchè se la religione è la guida che conduce l'uomo al suo fine, deve conoscere tutti i suoi rapporti, deve dedurre i relativi doveri e conoscere i motivi capaci a determinare la sua volontà alla pratica della legge; ne segue appunto debbono essere le parti della scienza religiosa.

La prima scuopre all'uomo i rapporti che egli ha con Dio, con se stesso, coi suoi simili, e cogli altri esseri creati, e siccome questa parte si occupa in pure teoriche cognizioni, che le viene dato il nome di Dogmatica. La seconda parte dei rapporti già conosciuti nella Dogmatica, deduce e rivendica all'uomo i relativi doveri, quindi siccome questa parte si occupa del pratico esercizio de' doveri, così viene chiamata Morale. La terza parte mostra all'uomo quei tali ed efficaci motivi, per cui egli deve determinarsi ed ubbidire piuttosto alla legge, che a seguire le inclinazioni della corrotta natura, quindi questa terza parte chiamasi La scienza dei motivi.

Pare ad alcuni di poter impunemente escludere dalla scienza di religione la prima delle tre parti accennate, cioè la Dogmatica, come quella che a loro opinione non si occupa che di varie teoriche speculazioni e giudicarono che tutto l'impegno e studio debbe rivolgersi alla parte morale, siccome quella, che regola praticamente le azioni dell'uomo. Non è difficile l'accorgersi quanto costoro vadano lungi dal vero. Non si può negare che la morale sia la principale parte della scienza ~~della~~ Religiosa, poichè tutta la religione tende principalmente al pratico esercizio della virtù, e noi sappiamo che inutili sarebbero tutte le teoriche religiose qualora non si ponessero in pratica. Ad onta di tutto ciò egli è certissimo che la parte teorica della scienza religiosa è d'una assoluta necessità, e che ha una decisa influenza nella parte pratica ossia morale, e perciò non si può trascurare. Ed infatti tutti i doveri che ci sono prescritti dalla morale non sono che una immediata conseguenza di quei rapporti ai quali essi corrispondono. Ora se non si conoscono questi rapporti o non si conoscono che male, come mai potremo dedurre rettamente ed adequatamente i doveri che sono la conseguenza. La morale in riguardo alla dogmatica ha quel medesimo rapporto che ha la matematica pura colla matematica aplicata, e chi non ha che false nozioni della medesima teorica ne seguirà nessariamente che gli errori teorici nell'una e nell'altra scienza ridonderanno nella parte pratica. — Lo stesso succederà nella morale quando s'ignori o mal si conosca la dogmatica. Che ciò sia vero lo attesta la storia di tutti i tempi e di tutte le nazioni. Donde mai nacquero quelle tante e sì deformi e sì ribbuttanti immoralità nei popoli eziandio colti, se non dalle false idee, che essi aveano de' loro rapporti. Perchè i Galli ed i Romani come pure i Cartaginesi sacrificavano agli dei vittime umane? Perchè fra' Romani ed un Curzio ed un Decio si diedero da se stessi la morte? Perchè erano persuasi che tali sacrificii accetti fossero alle divinità, e che l'effusione d'umano sangue fosse capace di placare lo sdegno. Perchè i Greci ed i Romani con tanta impudenza si abbandonarono agli eccessi della crapola e della lascivia? Perchè con ciò credevano venerare Bacco e Venere sozze divinità dell'intemperanza e della libidine. Perchè le leggi romane accordavano

ai padroni quella illimitata e barbara padronanza sui loro schiavi, onde che potevano a lor piacere batterli maltrattarli ed anche ucciderli? Perché erano ingannati da questo falso e snaturato principio che i servi non fossero persone ma cose. Ecco perché gli errori teorici producono le più funeste conseguenze nella pratica.

Resta dunque dimostrato che la parte dogmatica della scienza religiosa, lungi dall'essere indifferente ed è anzi della maggior importanza, o meglio direi assolutamente necessaria. — La vera religione non può essere che una, unica, e sola. Imperocché secondo la definizione che ne abbiamo data di sopra, per religione noi intendiamo quella guida, che insegna all'uomo i suoi veri rapporti, e gl'indica i relativi doveri. Ora questi rapporti non sono già una cosa inventata ed immaginaria, ma sono veri, reali ed esistenti; i doveri poi non sono che una necessità ed immediata conseguenza. Da ciò ne segue che quella sola sarà la vera religione la quale insegna e questi rapporti e questi doveri come essi sono in realtà.

Vi sono tutte le altre religioni le quali ci rappresentano i nostri rapporti ed i nostri doveri sotto aspetto differente da quello che hanno in se medesime, sono necessariamente religioni false. — Una sola dunque può essere la religione vera. Questa unica e vera religione è assolutamente necessaria ad ogni uomo. Imperocché se ogni uomo non per altro ha ricevuto da Dio la sua esistenza, se non perché conseguisca il suo fine, e se questo fine non può conseguire senza avere una giusta conoscenza dei suoi rapporti e senza la pratica de' corrispondenti doveri, se finalmente la religione è quella che gli mostra questi rapporti e gl'insinua questi doveri, ne segue che sia per lui necessario ad ogni uomo il conseguire il proprio fine. Che dovrà dirsi adunque di coloro i quali si mostrano indifferenti intorno alla Religione?

Questa indifferenza può essere di due specie, la prima è di quelli che non si curano di conoscere, e conoscendola anche non si curano di osservare la religione; l'altra è di quelli i quali si mostrano indifferenti per qualunque religione sia vera o falsa. I primi basando e la conoscenza e la pratica della religione, mostrano di non curarsi punto del proprio

fine, e disprezzare temerariamente il proprio bene. I secondi si espongono di perdere il sommo bene perchè le false religioni non possono condurre l'uomo al conseguimento del proprio fine.

Questa seconda specie d'indifferenza chiamasi altrimenti Tolleranza Teologica la quale viene assolutamente riprovata dall'umana ragione il cui primo dettame si è che ogni uomo debba cercare la verità e specialmente in un affare di tanta importanza, da cui dipende il conseguimento del proprio fine. Da questa tolleranza teologica convien ben distinguere la tolleranza civile per cui la pubblica autorità non perseguita ne nega ad alcuno de' suoi sudditi, i diritti d'umanità o quei di cittadinanza, per questo solo perchè non negano la vera religione.

Determinare l'ultimo termine di una progressione aritmetica sapendo che il primo termine sia 5, il rapporto aritmetico sia 12, 30 il numero de' termini: inoltre parimenti la somma di tutti i termini di questa progr

5, 12, 30

5 : 12 :: 30 : x

12 + 30 = 5 + x

42 = 5x 5x = 42

x = 42/5

x = 8 2/5

22 2/5 : 12 :: 30 : 37

u =

Dato L'ultimo termine sarà eguale al primo più il rapporto aritmetico moltiplicato per l'indice dell'ultimo termine

u = 5 + 12 (30 − 1

u = 5 + 348

u = 353

l'ultimo termine è 353

Re Normanni. Guglielmo I introdusse il feudalismo dividendo la sua terra in 6000 feudi, lasciò l'istituzione di giurì, elevò il potere della corona moltiplicando le imposte regolari. Non essendo atto a regnare suo figlio Roberto conferì la corona al secondo gr. Guglielmo II che occupò il trono inglese essendo Roberto assente, morì poscia in una caccia. A lui succedette Enrico I suo fratello, guerreggiò con Roberto e lo vinse. Stefano di Blois usò dell'antipatia degli inglesi contro il conte d'Anjou per occupare il trono. Poscia seguì una lunga guerra di successione la quale con alcune condizioni terminò appena nel 1153.

Casa Plantagineta. Enrico II possedeva molti beni ai quali si aggiunse la conquista della Irlanda. La sua amministrazione fu saggia, ma lo rimosse il conflitto colla Chiesa. Tentò colle costituzioni di Clarendon di assoggettare il clero al poter reale ma non vi riuscì e fu anzi scomunicato, fece penitenza e fu assolto. Gli successe Riccardo Cuor di Leone prese parte nella III.a crociata passò la vita in continui conflitti con Filippo Augusto. Gli successe Giovanni Senza terra Era in discordia con Filippo Augusto ed Innocenzo III Ebbe guerra in Francia. Fu costretto a sottoscrivere la Gran Carta. Ebbe guerre civili. Fu costretto a fuggire in Scozia ove morì. Gli successe Enrico III suo figlio confermò la carta de Forestis. Fu costretto per l'insurrezione di baroni ad istituire un consiglio baronale. Fece poi un altro concilio al quale venivano anche i deputati delle città e borgate e così istituì la Camera Bassa

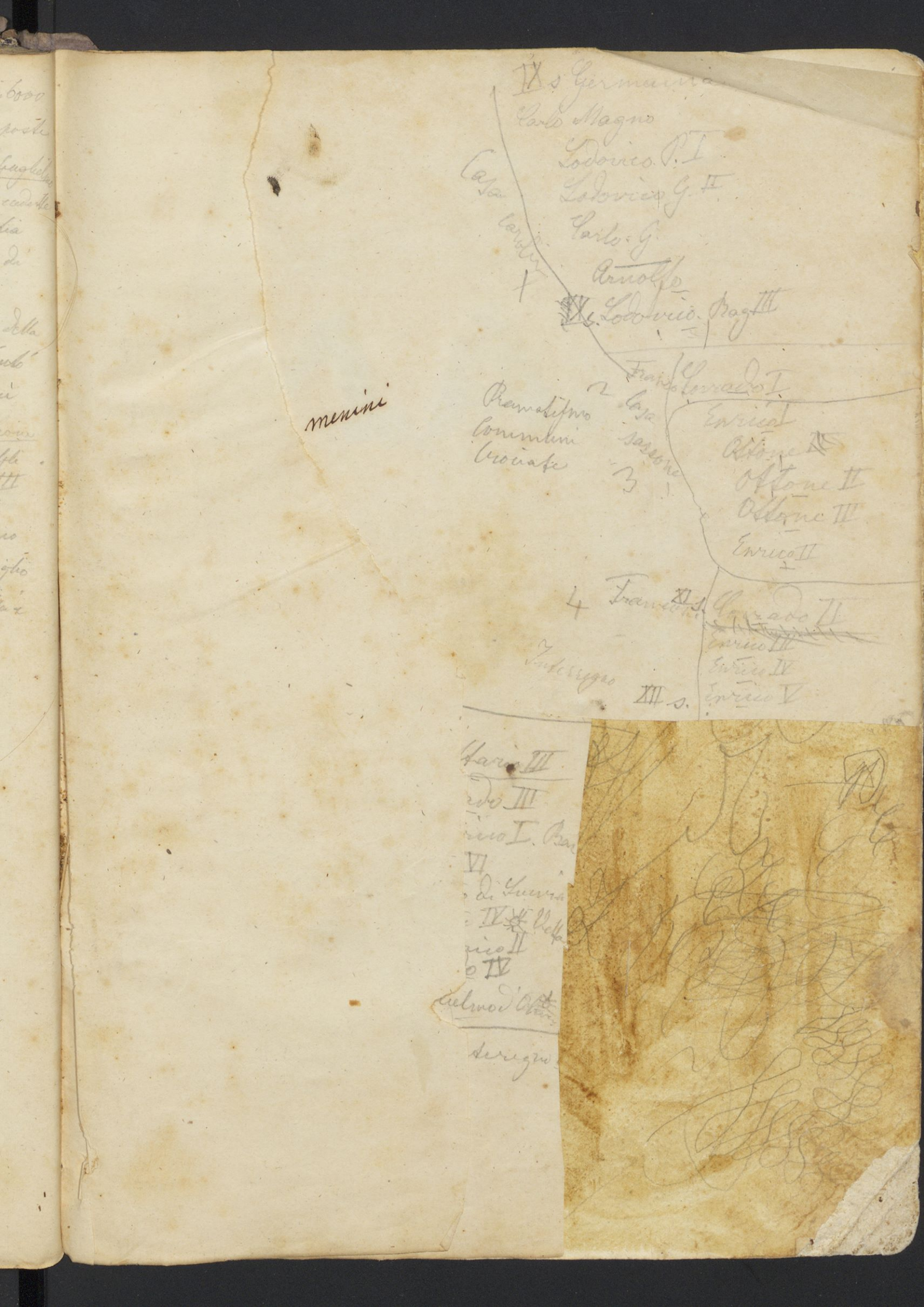

IX s Germania
Carlo Magno
Lodovico P. I
Lodovico G. II
Carlo G.
Arnolfo
IX s. Lodovico Bag III

Casa Carolin
1

Franco Corrado I
2 Casa Sassone
3

Pramatismo
Communi
Crociate

menini

Enrico I
Ottone I
Ottone II
Ottone III
Enrico II

4 Franconi XI s. Corrado II
Enrico III
Enrico IV
Enrico V

Interregno
XII s.

...tario III
...rado III
...rico I. Bar...
VI
... di Lucia...
... IV ... Vetta...
...rico II
...o IV
...elmo d'Ott...

...teregno

Re Normanni. Guglielmo I introdusse il feudalismo dividen
feudi, lasciò l'istituzione di giurì, elevò il potere della corona mo
regolari. Non essendo atto a regnare suo figlio Roberto conferì la coro
Che occupò il trono inglese essendo Roberto assente, morì poscia in una
Enrico I suo fratello, guerreggiò con Roberto e lo vinse. Stefano di Blo
degli inglesi contro il conte d'Anjou per occupare il trono. Poscia seguì un
successione la quale con alcune condizioni terminò appena nel 1153.
Casa Plantagenetta. Enrico II possedeva molti beni ai quali si aggiu
Irlanda. La sua amministrazione fu saggia, ma lo rimosse il confli
colle costituzioni di Clarendon di assoggettare il clero al poter reale
e fu anzi scomunicato,
prese parte nella III.a crocia
successe Giovanni Senza
Ebbe guerra in Francia. F
Fu costretto a fuggire in
la carta de Forestis. Fu
taronale. Fece poi un alt
torgate e così istituì la

Sur la Compassion

Induite vos, sicut electi Dei, sa
viscera misericordiæ. S.
Suavis est Dominus, in æterni
Psal: 95, 5.
Deus solatii, Pater mis
consolationis. R
Estote misericord
cors est. Luc:
Hebr: 2. 17. / id.
S. Paul. Corr: 2. 1,

IX s. Germania

Carlo Magno

Lodovico P. I

Lodovico G. II

Carlo G.

Arnolfo

Casa Carolina

1

IX s. Lodovico Bag. III

Franco Corrado I

2

Casa Sassone

3

Pramatismo

Communi

Crociate

Enrico I

Ottone I

Ottone II

Ottone III

Enrico II

menini

4 Franconi XI s.

Corrado II

Enrico III

Enrico IV

Enrico V

Interregno

XII s.

7

C. Sassone

5

Hohenstaufen XIII s.

Lottario III

Corrado III

Federico I. Bar.

Enrico VI

Filippo di Suevia

Ottone IV Vetta

Federico II

Corrado IV

Guglielmo d'Olanda

Interregno

Re Normanni. Guglielmo I introdusse il feudalismo dividen
feudi, lasciò l'istituzione di giurì, elevò il potere della corona mo
regolare. Non essendo atto a regnare suo figlio Roberto conferì la coro
Che occupò il trono inglese essendo Roberto assente, morì poscia in una
Enrico I suo fratello, guerreggiò con Roberto e lo vinse. Stefano di Blo
degli inglesi contro il conte d'Anjou per occupare il trono. Poscia seguì in
successione la quale con alcune condizioni terminò appena nel 1153.
Casa Plantagenetta. Enrico II possedeva molti beni ai quali si aggiu
Irlanda. La sua amministrazione fu saggia, ma lo rimosse il confl
colle costituzioni di Clarendon di assoggettare il clero al poter reale
e fu anzi scomunicato, fece
prese parte nella III.a crociata
successe Giovanni Senza ter
Ebbe guerra in Francia. Fu co
Fu costretto a fuggire in Scoz
la carta de Forestis. Fu costr
taronale. Fece poi un altro c
torgate e così istituì la Cam

Sur la Compassion

Induite vos, sicut electi Dei
viscera misericordiæ
Suavis est Dominus, in
Psal: 95, 5.
Deus solatii, Pater
consolationis
Estote miseri
cors est. La
Hebr: 2. 17. /
S. Paul. Corr: 2

IX s. Germania

Carlo Magno

Lodovico P. I

Lodovico G. II

Carlo G.

Arnolfo

Casa Carolin

1

IX s. Lodovico Bag III

Franco Corrado I

2 Casa Sassone

Pramatismo

Communi

Crociate

3

Enrico I

Ottone I

Ottone II

Ottone III

Enrico II

menini

4 Franconi XI s. Corrado II

Enrico III

Enrico IV

Enrico V

Interregno

XII s.

7

C. Sassone

5

Hohenstaufen XIII s.

Lottario III

Corrado III

Federico I. Bar

Enrico VI

Filippo di Suevia

Ottone IV Vetta

Federico II

Corrado IV

Guglielmo d'Olanda

Interregno

Re Normanni. Guglielmo I introdusse il feudalismo dividen
feudi, lasciò l'istituzione di giurì, elevò il potere della corona mo
regolare. Non essendo atto a regnare suo figlio Roberto conferì la coro
Che occupò il trono inglese essendo Roberto assente, morì poscia in una
Enrico I suo fratello, guerreggiò con Roberto e lo vinse. Stefano di Blo
degli inglesi contro il conte d'Anjou per occupare il trono. Poscia seguì in
successione la quale con alcune condizioni terminò appena nel 1153.
Casa Plantagenita. Enrico II possedeva molti beni ai quali si aggiu
Irlanda. La sua amministrazione fu saggia, ma lo rimosse il confl
colle costituzioni di Clarendon di assoggettare il clero al poter reale
e fu anzi scomunicato, fece penitenza e fu assolto. Ebbe
prese parte nella III.a crociata
successe Giovanni Senza te
Ebbe guerra in Francia. Fu c
Fu costretto a fuggire in Scoz
la carta de Forestis. Fu costr
taronale. Fece poi un altro c
torgate e così istituì la Cam

Sur la Compassion

Induite vos, sicut electi Dei
viscera misericordiæ
Suavis est Dominus, i
Psal: 95, 5.
Deus solatii, l
consolationi
Estote miser
cors est. a
Hebr: 2. 17.
S. Paul. Corr:

IX s. Germania
Carlo Magno
Lodovico P. I
Lodovico G. II
Carlo G.
Arnolfo
IX s. Lodovico Bag. III

Casa carolina
1

Franco Corrado I
2 Casa sassone
3

Enrico I
Ottone I
Ottone II
Ottone III
Enrico II

Pramatismo
Comuni
Crociate

menini

4 Franconi XI s. Corrado II
Enrico III
Enrico IV
Enrico V

Interregno
XII s.

7
C. Sassone
5

Sottario III
Corrado III
Federico I. Bar.
Enrico VI
Filippo di Suevia
Ottone IV Vetta
Federico II
Corrado IV
Guglielmo d'Ant.

Hohenstaufen XIII s.

Interregno

man
anemm

S. ca' Bor

Borgogn.

S. S. S.

S. S.

S. S.



Listič vložen med strani skenogramov 0104 in 0105.

Epoca X

Storia Romana

1.

1) Augusto. L'Epoca cristiana concorre quasi col tempo, in cui Roma ritorna allo stato monarchico sotto il governo militare di Augusto. Tutte le arti al suo tempo fiorirono: la poesia latina fu portata all'ultima sua perfezione da Virgilio, e da Orazio, eccitati da questo Principe co' suoi benefizj.

Ritornando da Napoli cadde ammalato in Nola, ove morì.

Tiberio. Tiberio

3. Cajo Caligola = A Tiberio succede Cajo Caligola suo Nipote, e suo Figlio per adozione. Il nomè di Caligola gli fù imposto da una specie di calzamento a lui affatto particolare. Egli spaventa l'universo colla sua tirannia crudele, e brutale follia. Si fa adorare, e comanda, che la sua statua sia posta nel Tempio di Gerusalemme. Ma Cherea libera il mondo da questo mostro. Regnò quasi quattro anni.

4. Claudio. Zio di Caligola regna non ostante la sua stupidezza. Nascondendosi per non esser tenuto complice della morte di Caligola suo Nipote, fù [illegible] Soldato, che condusselo al [illegible]

Lističi vloženi med strani skenogramov 0204 in 0205.

Storia Moderna Epoca II

Fascicolo in cui si contiene la Francia §18

§ 18 del periodo I del Epoca II.

Borbone

La Francia sotto Luigi XIV (1643-1715.)

Avendo Luigi alla morte del Padre soli 5 anni col voto del parlam. sua madre Anna di Spagna ebbe la reggenza consegnata al cardi: Mazzarino. Il nuovo regno cominciò colle vittorie. I Francesi sotto Condè restarono vittoriosi presso Barroy degli Spagnuoli e presero molte piazze commerciali. Per mare il duca di Briere disfece la flotta spagnuola presso Gibilterra, mentre Condè occupò Magonza batte il generale Merly e prese le chiave della Fiandre guadagnò la battaglia di Lens nella quale venne fatta la pace Vesfalica. Intanto nell'interno scoppiò la Fronda contro Mazzarino ridicola rivoluzione che inviluppò il paese in una guerra di 10 anni, a capo della quale era Paolo de Gondi dopo cardinale di Retz. La causa di questa insurrezione era, che non permettendo la miseria del popolo di prelevare le imposte e mancando soldi per le guerre colla Germ: e colla Francia, Mazzarino ritenne le paghe di molti impiegati e da ciò eccepì il Parlam. ma questi non volle esser eccepito e ~~rifiutò~~ rifiutò di ~~registrare~~ l'editto. Allora Mazzarino fece arrestare 4 consiglieri il che cagionò una guerra tra la Fronda e la Corte. La Corte e Mazzar furono costrette a fuggire. Condè fece entrare il re a Parigi ma superbo dei suoi meriti venne arrestato, poi posto in libertà. Mazzar intanto abbandonò la Francia. L'offeso Condè si collegò colle Spagne e mosse guerra al re ma fu sconfitto

fe e bandito in Spagna. Ritornò alle corte Mazzarino e facendo alleanza colla repubblica d'Inghilterra sconfisse gli Spagnuoli Luigi XIV sposò M. Teresa figlia di Filippo IV. Intanto morì Mazzarino ed il re assunse il regime. Tutte le cose erano dirette secondo 2 scopi: a) All'illimitato potere che elevò a fronte del Pontefice i così detti 4 articoli della chiesa Anglicana. b) All'elevazione del potere regio alla prepotenza e di una certa dittatura europea e questo scopo egli l'ottenne: 1° per la debolezza de' vicini stati e per la decadenza della casa Austriaca. 2° per la preponderanza della cultura francese. 3) Per l'amministrazione del grande Colbert che fondò accademie di scienze di arti, migliorò la giustizia e la Polizia. 4) Per la fortuna delle armi francesi di sotto molti eccellenti generali come Turenne e Condè, Villars e sotto il ministro Louvois che par rendersi indispensabile inspirò al re molte guerre.

I Guerra prima contro i P. Bassi Spagn. (1666–68)

Luigi XIV dopo la morte del suo suocero Filippo IV di Spagna reclamò pretese sui P. Bassi rinunziati da sua moglie, ed arrippe contro Carlo II conquistando in breve una gran parte delle Fiandre e l'Innegau. Poscia Condè conquistò in breve la Franca Contea, onde l'Europa s'intimorì. L'Inghilterra l'Olanda la Svezia si unirono in una triplice alleanza intimando che la Spagna dovesse a Luigi perchè deponesse le armi e la Franca Contea e la parte conquistata delle Fiandre e così si fece devenendo alla pace di Aquisgrana.

II. IIa guerra contro l'Olanda

Per vendicarsi Luigi della triplice Alleanza mosse con un esercito sotto Condè e Turenna verso l'Olanda traendo seco l'Inghilterra Svezia, gli elettori di Colonia e di Munster. Ma essendo capo Guglielmo III d'Orange e la rotta degli argini delle cateratte come pure l'impossibilità della Marina francese in Olanda spedì impedì per qualche tempo le conquiste. Frattanto la casa Austriaca in Spagna ed in Germania deliberò di armarsi per salvare l'Olanda a cui tolta lega si unì l'elettore di Brandeburgo la Spagna e la Danimarca, così la Francia aiutata solo dalla Svezia dovette sostenere sui punti la guerra. Condè combattè contro Guglielmo d'Orange Arabica capo d'Olanda e Turenna contro il forte Montecuccoli e presso Saspach trovò la morte. L'eroe Munster caputano della flotta Olando Spagnuola combattè felicemente contro la flotta francese ed inglese. Tutti fatti e molti altri eventi indussero lavori alla pace di Nima vegen per la quale la Francia dovea cedere all'Olanda le piazze conquistate e ebbe 14 fortezze nella Fiandre nell'Innegau e la Franca Contea. Anche l'elettore di Brandeburgo fece colla Francia la pace di S. Germain ed Laye (Intanto occupò Guelderia Utrecht e cadendo dominava cadeva la repubblica)

III. La minore età della quale fu l'epoca più grandiosa per l'Europa. Luigi ritenne le piazze conquistate e tutti le condette camere di riunione in Metz Tournai e Besançon che pronunciava quali territori appartenevano

Il re era l'accusatore il giudice e l'esecutore perciò una parte di Luxemburg molti circoli delle Fiandre del Brabante furono occupati perciò molti principi del impero furono spogliati

e fu occupato Strasburgo, bombardato Luxemburg incendiate Alge-
ri e Genova. Tutta l'Europa fremeva e taceva solo Guglielmo
d'Oranie non dispero ma le sue cure ebbero poco esito,
pure egli intimo opportuno un armizio di 20 anni con
Luigi al quale accedettero la Spagna e l'imperatore
per continuare la guerra coi Turchi. Durante questo
armistizio la Francia
dall'apice della sua potenza decadde spe-
cialm

IV Terza guerra generale.
Appena gl'imperiali aveano cacciato i Turchi dall'Ungheria,
Luigi XIV pretendeva una parte del Palatinato e ruppe
l'armistizio attaccando l'Occidente dell'impero e occupando
Magonza Treviri e Bona. Sonondo avendo Guglielmo
d'Orania detronizzato Giacomo II d'Inghilterra rifugitosi
in Francia, l'Inghilterra e l'Olanda si unirono col ampera-
tore contro Luigi e comesse la Barriera, la Spagna, la
Savoja, la Sassonia. Contro questi stette per 9 mesi
anni quasi rimetteva la Francia. La guerra si accese poi
nell'Olanda, Paesi Bassi, Italia, Spagna, ed il re distrusse
moltissime città del Palatinato con gran crudeltà. Gugliel-
mo dapprincipio fu battuto e la Francia fu padrona
dei mari, ma dopo un vittoria di Guglielmo preso il promon-
torio Hoque sull'ammiraglio Tourville ne restò all'Inghil-
terra. Pieno di vicende fu il conflitto nei P. Bassi. Il

Maresciallo Luxemburg ottenne la vittoria presso Fleurus indi con-
quistò Namur, e riportò la vittoria Nerwinden ma morto
lui Guglielmo ebbe l'avvantaggio. Molto più felici furono
i Francesi in Italia. Cattinat battè il duca di Savoja presso
Staffarde ed Orbessan ciò che indusse il duca a conchiu-
dere la pace a suo vantaggio. Gli altri collegati
continuarono la guerra ma infelicem. Intanto mol-
te circostanze e la morte di Carlo II di Spagna
effettuarono la pace di Rüsrich che riconfermò le
condizioni Vessaliche e di Nimwegen e riconosciuto
fu Guglielmo rinunzio.

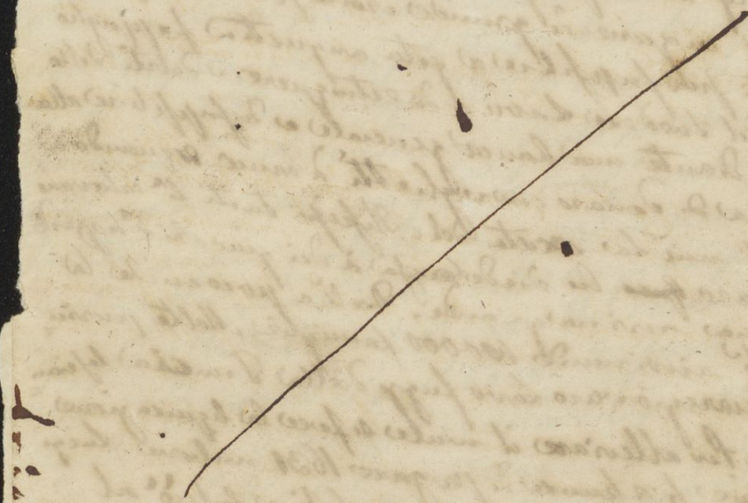

Morto Luigi XIV succedette Luigi XV essendo premorto il Delfino agl'altri figli
pur troppo Filippo V. di Spagna. Filippo Duca d'Orleans
fu nominato dal Parlamento per Reggente. Questo era uomo
di talento ma vizioso. Era il primo ad assumere di luogo
tenente perche la pace di Utrec sarebbe stata Filippo V. Filippo
Duca d'Orleans mantenendo la pace operava il bene della Francia
zio e previo nacque delle calamità. Ma più gravi furono
le cause per le finanze. Luigi XIV lasciò un debito di 2000 milioni
e per due anni impegnate le rendite dello stato. Ciò fu causa
ne le grandi guerre che mi rapresse e per colpa del Ministro
stro Colbert sebbene avea giovato facendo portare
provacando il commercio stimando per vera ricchezza,
il denaro. Egli anche per pubblicare ciò vendeva le cariche
i privilegi acquistò il grande crollo pubblico e privato.
Il reggente per sopprimere a gote angustia sopprimendo
il partito del tiedeo Law di estinguere i debiti dello
stato mediante una banca generale e di sopprimere alla
mancanza di denaro con biglietti di banco rappresentando a
questo si mise la carta del Mississipi tutti si calavano
il loro denaro. Ciò diede causa a dei giuochi d'azzardo
e perciò una ricchezza grande. Dal lì a poco anche la
banda fallì rimanendo 100000 famiglie. Molte guerre
ci si attaccarono dal Law fuggì dalla Francia lasciando
do i debiti. Per alleviare il male si fece la legislazione
e la nazione si assunse di sua parte 1631 milioni. Luigi
assunse il regno sotto la figlia del Re Enrichetta e la fede al
cardinale Alberoni la direzione dello stato. Egli era

amante della libertà avrebbe poco la Francia non fu
costretto a prender parte nella guerra della successione
Polacca ed Austriaca. Morto egli Luigi assunse il regno
ma la regolatezza del zio lo rese schiavo delle sue
passioni ma dipendeva la gloria. Si portò due
volte e tanto pattuì l'animo dei cittadini che gravemente
ne essendo ammalato furono fatti voti per la sanità
sua. Spirato dopo la morte della sua passata che
tava una si diede alla maschera di Pompadour che cercò
di sfatarlo. Egli fece un serraglio di prostituzione. Varie
lagnanze insorsero ma egli colla forza le sorprese.
Una Damiens servo del Parlamento ferì leggermente il re che
andava a Trianon ma non essendo stracciato al
tra congiura fu condannato alla morte di Ravaillac. Vi fu anche in poco tempo la scuola degli Encicloped-
disti protetta da Pompadour che circavano d'introdurre
nelle carte nella accademia. Morto dopo la mar-
di Pompadour non cangiò le cose, perche era abban-
donato ad animaleschi piaceri e secondato dai
ministri. La morte della regina portò van-
taggio alla Francia che ebbe da Lesinschi la
Lorena Genovese e più tardi Corsica.
Finalmente di 60 anni essendo Luigi abbandono
ad una vilissima donna Angerotte presse il Delfi-
no di contesa sposando nichute apparentey la gra-
zia Sanni compiuno 180 milioni finely Luigi spirato

contratto per la sua libidine morì col contento
di tutti succedendogli Luigi XVI il Desiderato che
non potere riparare alle perdite il spesso cangiar
dei ministri la gue. Ind. e la speranza d'indennizzare le perdite ~~fatte~~ sofferte occasio alla Francia
un Deficit che poscia diede ansia alla scoppio
della Rivoluz.

Lističi vloženi med strani skenogramov 0236 in 0237.

Mu 1 $\frac{1}{4}$ $\frac{1}{3}$ 750

S

$\frac{1}{4}:1$ $\frac{1}{4}$ $600+\frac{1}{4}=x$

si invitano Signori

si i sacri

$\frac{x}{1}$ 600:3 $\frac{600}{1}\times\frac{1}{4}=\frac{1200}{4}+\frac{1}{4}=\frac{1201}{8}$

1201 | 8 tutto 600

8 150 $\frac{1}{8}$

40

$600+\frac{1}{4}=600+\frac{1}{4}:$

600 M 4 Invito

Sacro Invito

I I

S Si invitano i

a suffraggare

Storia. Nord. Est Epoca II.a Storia mod.

II.o in cui si contiene 1. Nord est Europeo. 2.

...po Carlo XII Adolfo Federico suo figlio Gustavo

III

del perio del I dell'Epoca seconda. Il Nord Est Europeo

la Francia così la Svezia sotto la casa dei Duo Ponti so-

la preponderanza nel Nord. Carlo II (1654–1660) chia-

l trono da Cristina lo assunse, e divenne il terrore del Nord

simiero Vasa re di Polonia protestò contro la dichiarazione

ua. Carlo irruppe in Polonia e quasi conquistò il regno

fuggì in Slesia ma ritornato fu sconfitto nella Battaglia

ria, Polonia sembrava perduta, ma la Danimarca lo

chiamò Svedesi. Federico III figlio di Cristiano IV fu

e con forte opposizione di un partito che invidia-

un progresso delle armi Svedesi in Polonia. Venne

dichiarata la guerra e in unione colla Polonia.

Olanda un esercito Danese occupò Brema, ma Carlo

o cacciò il nemico da Brema ~~[illegible]~~ del Holstein

Jutland e passato il Belt occupò le isole Danesi. La

Danimarca si adatta nella pace di Roeschild alle

i imposte le dal vincitore. Ma Carlo pentitosi di non

ulato il nemico, rotta la pace sbarca nella Seelandia

Copenhagen ma essa vi resiste. Intanto Brandeburgo

ga coll'Imperatore contro gli Svedesi, i quali perduta

conquiste sono costretti a difendere i loro possessi. Carlo

o irrompe in Norvegia ma muore lasciando il regno al

enne figlio Carlo XI, il che accelerò la pace di Copen-

colla Danimarca di Oliva colla Polonia, che dovette

molte provincie e di Cardis colla Russia; e così rimase

derante la Svezia che, in onta dei perduti possedimenti

Storia. Nord. Est Epoca II.a Storia mod.

Fascicolo II.o in cui si contiene 1. Nord est Europeo. 2.

Dopo Carlo XII Adolfo Federico suo figlio Gustavo III

Del periodo I dell'Epoca seconda. Il Nord Est Europeo

1. Come la Francia così la Svezia sotto la casa dei Duo Ponti sostenne la preponderanza nel Nord. Carlo X (1654–1660) chiamato al trono da Cristina lo assunse, e divenne il terrore del Nord. Giov. Casimiro Vasa re di Polonia protestò contro la dichiarazione di Cristina. Carlo irruppe in Polonia e quasi conquistò il regno. Casimiro fuggì in Slesia ma ritornato fu sconfitto nella battaglia di Varsavia, Polonia sembrava perduta, ma la Danimarca le armi richiamò Svedesi. Federico III figlio di Cristiano IV fu fatto re con forte opposizione di un partito che invidiava il buon progresso delle armi Svedesi in Polonia. Venne dunque dichiarata la guerra e in unione colla Polonia e coll'Olanda un esercito Danese occupò Brema, ma Carlo Gustavo cacciò il nemico da Brema ~~[illegible]~~ del Holstein e dall'Jutland e passato il Belt occupò le isole Danesi. La perdente Danimarca si adattò nella pace di Roeschild alle condizioni imposte le dal vincitore. Ma Carlo pentitosi di non aver umiliato il nemico, rotta la pace sbarca nella Seelandia assedia Copenhagen ma essa vi resiste. Intanto Brandeburgo si collega coll'Imperatore contro gli Svedesi, i quali perduta le fatte conquiste sono costretti a difendere i loro possessi. Carlo Gustavo irrompe in Norvegia ma muore lasciando il regno al quinquennio figlio Carlo XI, il che accelerò la pace di Copenhagen colla Danimarca di Oliva colla Polonia, che dovette cedere molte provincie e di Cardis colla Russia; e così rimase preponderante la Svezia che, in onta dei perduti possedimenti

ni Germania aderendo alla guerra di Luigi XIV intrapreso per la maggior parte nella pace di S. Germano. Carlo XI si era impossessato dei beni della corona ed ottenne dagli stati un potere illimitato: per tal mezzo gli riuscì di creare un'armata stabile e di un nuovo sistema e di lasciare al figlio di Carlo XII un regio finanze ben regolate, che in breve tempo fece rifiorire tutte le parti del regno, che erano state desolate dalle guerre precedenti. Carlo XII era appena salito sul trono che la Danimarca per riparare alle perdite fatte nella sua precedente guerra di costituzione e anche il ceto dei cittadini e contadini ebbero riconobbe il re come sovrano assoluto spezzando l'aristocrazia ad adottarsi. Ved. 4 Cris. 6. Ed.

II.° La Polonia ancora uno dei maggiori regni dell'Europa [illegible] di quel regno elettivo si [illegible] dai delegati nobili il prototipo della tirannia aristocratica nell'interno e della sempre crescente debolezza nell'esterno. Giovanni Casimiro visse sempre colle guerre nella Svezia e colla Russia rinunziò al trono e finì i suoi giorni in Francia. Il successore Michele fu ugualmente infelice sotto il forte Sobieschy le di cui imprese sui Turchi furono compilate da Augusto II elettore di Sassonia nella pace di Carlowitz nella quale la Polonia riacquistò la Podolia e l'Ucrania.

III.° La Russia sotto la dinastia Romanow da regno Asiatico quasi Divenuto Europeo. Alessio aveva non solo esteso il regno alle conquiste, ma aperta la via alla cultura europea coll'introduzione delle poste manifatture e fabriche. Lasciò 4 figli: Teodoro III Ivan Sofia e Pietro. Dopo la morte di Teodoro i due minorenni Ivan e Pietro furono da Areliz specie di Guardiani proclamati Czar sotto la reggenza della sorella Sofia. Questa per render Pietro odioso al popolo lo fece educare fra forestieri ma ciò contribuì al suo ele-

[illegible] mysterio. Sventata una congiura ordita da Sofia la chiuse in un convento lasciando al fratello il titolo di Czar, incominciò sotto il conte Leforte l'assoluto suo regime, perseguendo sempre nello scopo prefissosi della civilizzazione, quantunque essendo di carattere appassionato e schiavo della volutà. Istituì una guardia regolare a modo Europeo fece un esercito per abbassare gli Strelizzi e dopo aver collegato coll'Austria e colla Polonia condotta a fine la guerra Turca conquistando Azof, abbandonò la capitale per osservare ciò che mancava alla Russia e per civilizzarla. Così da privato percorse la Livonia, la Prussia, la Germania e Olanda dove imparò la costruzione navale andò in Inghilterra tornò per Vienna e voleva portarsi a Venezia ma un insurrezione in Russia lo fece ripatriare. Gli Strelizzi ed i Bajari instigati da Sofia si sollevarono ma Pietro li represse e li disperse per la Siberia e nell'insurrezione di Astracan ne sopprese il nome. Fondò molte scuole, si stanziò a Pietroburgo riunì in se il poter ecclesiastico e civile. Il piano di estendere la Russia sino al Mar Baltico lo rinviluppò nella guerra Nordica della quale parleremo.

Pietro I il grande sua moglie
Caterina I sua figlia
Pietro II nipote di lui figlio d'Ivan fratello di Pietro
Anna casata Mekelburg
Ivan III gli succedette la figlia minore di Pietro
Elisabetta in congiura suo figlio
Pietro III nipote d'Elisabetta sua moglie
Caterina II per usurpaz.

P

24 12 6 3 1

135 135 135 135 135

24 12 6 3 1

$\frac{24}{2} : 135 = 3 : y$

$135x = 24y$

$\frac{24}{2} = 12$

$54 + 24 = 78$

72

48

72

$\frac{24}{2} = 12$

$\frac{12}{2} = 6$

$\frac{6}{2} = 3$

$\frac{3}{3} = 1

Lističi vloženi med strani skenogramov 0298 in 0299.

De l'Ingratitude

Les motifs - 1. de péché passée

2. Notre néant dans l'ordre de la nature et la grace

3 L'Etat présent - L'incertitude s'il est en grâce de Dieu, 2. L'inclination vers le mal. 3 de peu de bien qu'on fait. 4 L'intention mauvaise qui se mele à la bonne 5 L'inconstance dans le bien.

La Réconnaissance

C'est un sentiments des cœurs bien nées. C'est une qualité qu'on exige dans le monde — le vice contraire en est detesté dans toute la société. Dans l'ancien Test: Noe apres le deluge erige un autel pour rendre des actions des graces au bon Dieu - Josue passent le Jourdain erige un monument en reconnaissance au bon Dieu. Les institutions des fêtes des Juifs comme des Tabernacles de Pasques de Pentecôte sont en memoires des bienfaits reçues de Dieu.

Dans le N. T. se plaigne de l'ingratitude - qui est un vent brulant qui tarrit la source des grâces.

Sur la Compassion

Induite vos, sicut electi Dei, sancti et dilecti viscera misericordiæ. S. Paul. Colos: 3, 12.

Suavis est Dominus, in æternum misericordia ejus. Psal: 95, 5.

Deus totius, Pater misericordiarum et Deus totius consolationis. Rom: 15, 5, 2. Cor: 1, 3.

Estote misericordes, sicut et Pater vester misericors est. Luc: 6. 36.

Hebr: 2. 17. / id. 4. 15. / Matth: 11. 28. / Joan: 6. 37.
S. Paul. Corr: 2. 1, 3. / Eccl: 3. 27. / Jacob: 2. 13