NOVI TEDNIK

Številka 16 • leto XLIII • cena 2.500 din

Celje, 20. aprila 1989

NOVI TEDNIK JE GLASILO OBČINSKIH ORGANIZACIJ SZDL CELJE, LAŠKO, MOZIRJE, SLOVENSKE KONJICE, ŠENTJUR, ŠMARJE PRI JELŠAH IN ŽALEC

Celjani ogroženi zaradi onesnaženega zraka

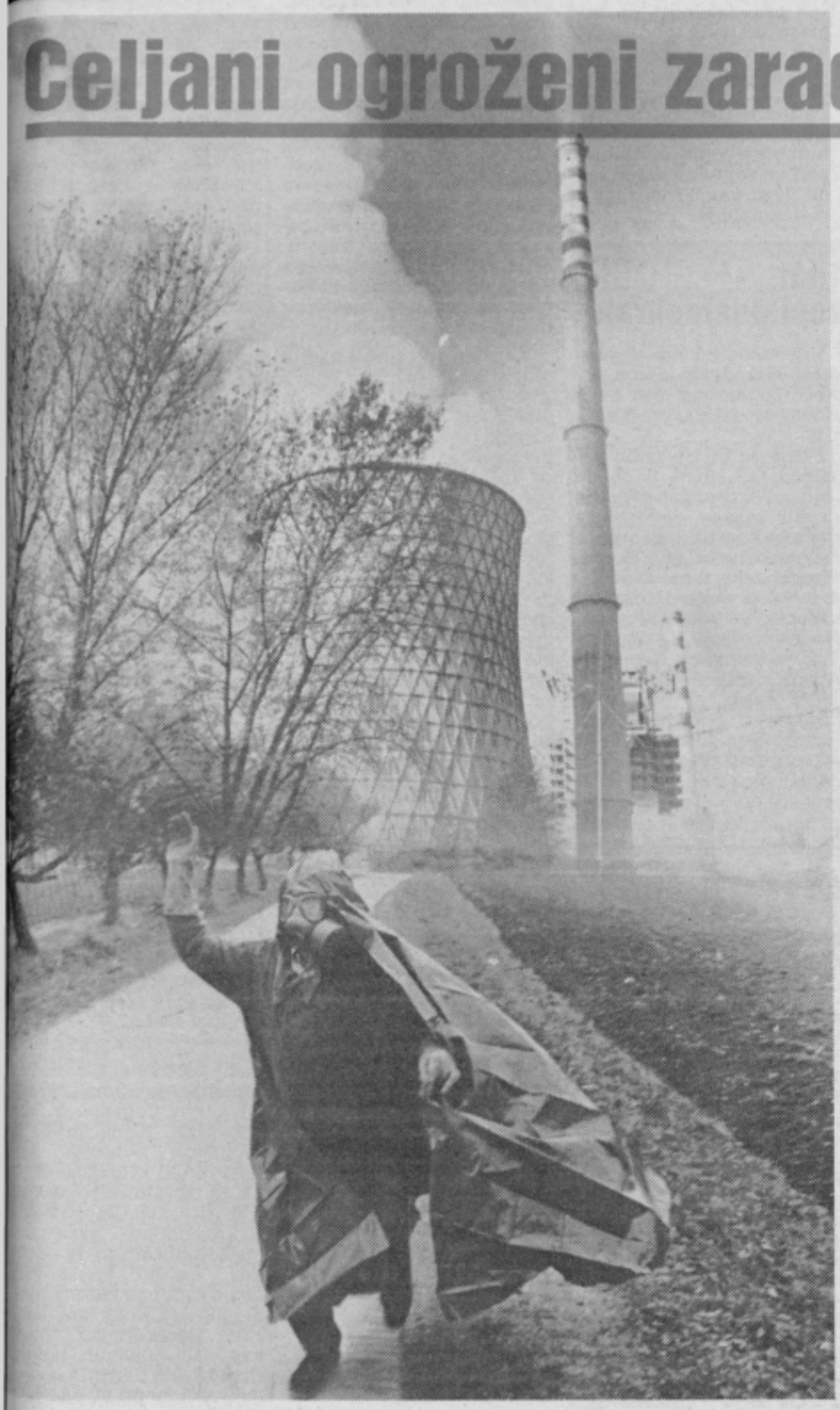

Raziskava o vplivu onesnaženega zraka na zdravje prebivalcev Celja in Slovenskih Konjic je potrdila domnevo, da prekomerno onesnažen zrak bistveno vpliva na obolevnost ljudi. Tako so Celjani pogosteje bolni na dihalih kot Konjičani, med njimi pa je tudi večja umrljivost. Podrobneje o rezultatih triletne analize na 2. strani.

!

V ljubljanski Narodni galeriji so v ponedeljek slovesno podelili Plečnikove nagrade in priznanja za leto 1988. Plečnikovo nagrado je prejela tudi avtorska skupina, ki jo sestavljajo arhitekti Andrej Kemr, Tomaž Kržišnik in Milijenko Licul.
Nagrado so prejeli za prenovo gradu Tabor nad Laškim. Med tistimi, ki so prejeli Plečnikova priznanja pa je tudi organizacija z našega območja. Poleg kamnosekov iz Hotavelj in Ljubljane je Plečnikovo nagrado za obnovo gradu Tabor prejelo tudi Pohištvo Celje.
Kot je bilo poudarjeno na slovesnosti je bil njihov delež pri obnovi gradu nepogrešljiv, odlikuje pa ga zelo kvalitetno delo, ki odkriva optimističen pogled na prihodnost

Zadovoljna tujca

Naša država le ni tako policijska, kot so se razbohotile ocene zlasti v tujem tisku. V Celju, na primer, so miličniki, ki »zgubljenega« italijanskega gosta pospremijo prav do hotela, ki ga išče. Stran 9.

Preprečili ekološko katastrofo

V Udmatu pri Laškem je voznik tovornjaka opazil, da je iz cisterne začela teči nevarna klorovodikova kislina. Ker je pravočasno poklical miličnike, ti pa celjske poklicne gasilce, ni prišlo do večje škode, saj je izteklo samo 30 litrov kisline. Stran 15.

Tudi konji zdaj ljubijo, mar ne?

Reporter Novega tednika na obisku pri Zdolškovih zalotil domačega žrebca »v akciji«. Stran 12.

Celjski regrat poln strupov

Celjski regrat vsebuje kancerogene snovi in zdravju škodljive težke kovine. To so rezultati analize vzorca, ki so ga vzeli na različnih območjih celjske občine, in so lahko predvsem opozorilo pred prihodnjo sezono nabiranja regrata. Več na 2. strani.

dobrna

ZDRAVILIŠČE DOBRNA

prireja

prvomajski turnir v tenisu

27. in 28. 4. ob 8. uri.

Prijave 27. 4. ob 8. uri, pri recepciji hotela Dobrna.

Mladi stavimo na model

formula EL

Elkroj

Aprilsko sončenje

Medtem, ko se nekateri sprehajajo ob Savinji še v plaščih, pa smo sredi aprila tam zabeležili že takšne, ki svojo kožo prepuščajo pomladanskim žarkom. Res se temperature dvignejo tudi nad 20 °C, vendar je hladni vetrič po nekaj minutah prekinil aprilsko sončenje.

EDI MASNEC

Nogomet, nato še demokracija

Zastavlja se vprašanje, ali sta razvita demokratična in razvita industrijska družba nujno medsebojno pogojeni. Ostanimo kar v Celju. Pred časom smo dobili svoje odbore kmetov in demokratov, v ponedeljek se bodo konstituirali tudi socialdemokrati.

V naslednjih mesecih bomo razpravljali o spremembah republiške ustave, socialistični zvezi in političnem pluralizmu, prenovi sindikatov in partije, zvezi komunistov in političnem pluralizmu in še o čem. Rekli bomo marsikaj, za lastno rabo dorekli bolj malo.

KOMENTIRAMO

Seveda je odgovor na v začetku zastavljeno vprašanje pritrdilen, vendar le načeloma. Naj mi bo – upoštevajoč celjske razmere – dovoljen kanček skepse. Četudi namreč sprejmem možnost, da je v političnem besednjaku, ki uporablja predvsem negativne konotacije, mogoče izoblikovati jasne programe strank in zvez, je vprašljivo, koliko smo v Celju – glede na trenutno razporeditev moči, ki ni le v »rdečih« rokah – pripravljeni kakšen jasen program tudi speljati. Naj bom bolj jasen in čimbolj nepristranski: občinski sindikati protestirajo proti povečevanju občinskih cen, delavcev pa na ulice ne spravijo; odbori novih zvez opozarjajo na dokazano škodljivost partijskega monopolizma, o kupčkanju med veljaki po občinskih javnih službah in koruptivnosti dela gospodarskega kadra pa niti ne črhnejo. Kakor bi se torej dalo razpravljati o mnenjih, da so nove zveze nacionalno omejene, da postaja tudi partija vse bolj predvsem republiška, je moč zatrditi, da so vse njihove pojavnosti v Celju tipično celjske. Na tisti star in znan način, ki nas je tudi privedel v gospodarsko in kulturno propadanje.

Zato v Celju razmah »demokratičnosti« in upi v posodobitev gospodarstva niso medsebojno pogojeni. Bojim se, da gre le za prerazporejanje moči. In ob tem nikakor nočem omalovaževati vseh svetlih ciljev enih, ki se recimo tičejo tudi pravne države, ali drugih, ki pričenjajo odpirati vrata v politiko tudi drugače mislečim. Nikakor. Samo močno se mi dozdeva, da bomo imeli v Sloveniji slejkoprej politični pluralizem, v Celju pa celjski pluralizem. Predvsem zategadelj, ker celjsko delavstvo že dolgo nezaupljivo zre v partijo, intelektualnih civilizacijskih zahtev novih zvez pa ne zastopi. Vse verjetneje se bodo delavci v Celju torej tudi jutri borili za drobtinice kar s samoorganiziranjem, za razvedrilo in v zabavo pa bodo poleg nogometnih igric lahko spremljali tudi demokracijo na celjski način.

BRANE PIANO

Načrti z obrtjo

V občini Šentjur si prizadevajo, da bi svoj razvoj pospešili prav z drobnim gospodarstvom, še zlasti z zasebno obrtjo. Šentjurski izvršni svet je obravnaval in sprejel osnutek akcijskega programa razvoja drobnega gospodarstva do leta 2000. Delež šentjurske zasebne obrti v družbenem produktu in število zaposlenih v obrti naj bi podvojili, v popoldanski obrti pa potrojili. Rast družbenega proizvoda v družbenem delu drobnega gospodarstva želijo podeseteriti, zaposlenost v tem delu pa povečati s 30 na 400 delavcev.

Nekdaj razvita obrt je zaradi razvojnih ovir izgubila veliko, zato je potrebno tudi ustvarjanje »ugodne klime«. V šentjursko občino so, ker ne povezujejo kraja obratovalnice in bivališča obrtnika, že privabili več obrtnikov. Potrebno je, da občinska skupščina glede posamičnih ciljev zadolži posamezne nosilce in določi roke izvršitve. S pridobitvijo nove lokacije za obratovalnico naj bi novim obrtnikom za leto dni odložili plačilo prispevkov za zemljišče. Davčna uprava naj bi dosledno upoštevala vse davčne olajšave, v upravičenih primerih tudi odloge plačil ter dajala vse potrebne informacije. Občinski komite za družbeno planiranje in razvoj v akcijskem programu zadolžujejo glede strokovnega, pravnega svetovanja sedanjim in prihodnjim obrtnikom ter za pomoč pri pridobivanju sredstev za nerazvite, razvojnega dinarja ter pritegnitev podjetij iz drugih občin. Šentjurski izvršni svet se bo zavzel za podporo republiških organov in Gospodarske zbornice ter o delu letno poročal občinski skupščini. Ta bo, če bo takšen akcijski program sprejela, konkretno zadolžila posamične nosilce razvoja obrti v občini. Sestavljalci tudi menijo, da morajo parcele čakati na obrtnike in ne obratno. Zato v sprejetem osnutku predlagajo, da pristojni pripravijo programe zagotovljenih lokacij do septembra. Oddelek za občo upravo meni, da so gradbene parcele vselej na razpolago, niso pa vedno na želenih lokacijah. Urbanisti so povedali, da pripravljajo večje območje za obratovalnice v industrijski coni. Možnosti so tudi na Planini, Gorici pri Slivnici, Ponikvi, vključeni pa niso v Dramljah in v Loki pri Žusmu. Sisi naj bi se po programu v prvem letu od ustanovitve obratovalnice popolnoma odpovedali prispevkom, v drugem letu pa polovici. Sklepe o tem naj bi v sisih sprejeli do aprila prihodnje leto. Predstavnica sisov je na seji izvršnega sveta povedala, da bodo predlog podprli.

Nosilci razvoja drobnega gospodarstva bodo predvsem delovne organizacije, ki so z njim največ sodelovale že do sedaj. Do poletja naj bi pripravile konkretne operativne programe razvoja drobnega gospodarstva.

BRANE JERANKO

Aero z Avstrijci

Delovna organizacija Aero in zasebni koncern Frantschach iz Avstrije sta podpisala namero o sodelovanju na tehničnem in tržnem področju.

Na tej osnovi bodo predvidoma do konca leta pripravili in sklenili kooperacijsko pogodbo. Obstaja tudi obojestranska pripravljenost, da bi avstrijski partner odkupil tudi četrtinski delež posojil tovarne celuloze in papirja v Medvodah. Partnerja tudi načrtujeta skupen razvoj osnovnega termofax papirja in skupen razvoj tehnologije za izdelavo premaznega termofax papirja.

Tudi socialdemokrati

V ponedeljek bo v celjskem Narodnem domu območni ustanovni zbor Socialdemokratske zveze Slovenije.

Pričel se bo ob petih popoldan, na njem pa bodo predstavili program zveze in izvolili organe območnega zbora in konstituirali organe krajevne organizacije Socialdemokratske zveze Slovenije v občini Celje. Iniciativni odbor, ki ga vodi Silvo Drevenšek ocenjuje, da so pogoji za ustanovitev krajevnih organizacij še v občinah Velenje, Žalec, in Slovenske Konjice. Ponedeljkovega ustanovnega zbora naj bi se udeležil tudi predsednik Socialdemokratske zveze Slovenije, France Tomšič.

BP

Onesnažen zrak vpliva na zdravje

Celjani pogosteje bolni kot Konjičani

Celjani pogosteje obolevajo na dihalih kot Konjičani, med njimi je višja stopnja umrljivosti, pogosteje so odsotni z dela zaradi bolezni dihal kot prebivalci Slovenskih Konjic. To so ugotovili v triletni raziskavi o vplivu onesnaženega zraka na zdravstveno stanje nekaterih kategorij prebivalstva v Celju in Slovenskih Konjicah. Pod vodstvom doktorja Braneta Mežnarja so raziskavo opravili člani strokovne skupine iz Razvojnega centra, celjskega in konjiškega Zdravstvenega doma in Zavoda za socialno medicino in higieno.

V nalogi so skušali ugotoviti, v kolikšni meri vpliva zrak onesnažen z žveplovim dioksidom in dimom na zdravje nekaterih kategorij prebivalstva. Za primerjavo so vzeli celjsko občino kot eno najbolj onesnaženih in konjiško kot sorazmerno čisto. V preiskavo pa so zajeli 500 ljudi različnih starostnih kategorij, od otrok med 12. in 13. letom do odraslih delavcev iz kovinsko-predelovalne industrije in starostnikov. Meritve koncentracij žveplovega dioksida in dima so pokazale, da ima v povprečju Celje trikrat bolj onesnažen zrak z žveplovim dioksidom in petkrat bolj onesnaženega z dimom kot Slovenske Konjice. Tako so ocenili, da Celjani vsaj pol leta vdihavajo kritično one- nažen zrak, medtem ko v istem času v Konjicah onesnaženost minimalna. iz tega so raziskovalci lahk sklepali, da tako onesnaže zrak pušča posledice zdravju ljudi. Pri tem je sice težko ugotoviti neposred vpliv žveplovega dioksid saj je bil eden od motečih dejavnikov na primer kaj nje, obstajajo pa še dru vzroki obolevnosti. Kljub mu ocenjujejo, da so dali zultati raziskave dovolj zg vorne podatke o tem, d onesnažen zrak v Celju p membno škodi zdravju pe bivalcev.

Razlike v zdravstvene stanju prebivalcev Celja Konjic so opazili v vseh kate gorijah, bolj očitne pa post nejo v skupini starostnikov ki so najdlje izpostavlje onesnaženemu zraku. V te skupini je na primer pljuč volumen pri Celjanih za čet tino manjši od normalne predvidenega, pri Konjiča nih pa le za 10 odstotkov Precej višjo stopnjo obole nosti dihal ugotavljajo p preiskanih Celjanih in sice je kar 35 odstotkov otrok Celja v letu raziskave zbole na dihalih, medtem ko je b lo v Konjicah takšnih otro

Rezultati analize so do volj zgovorni in še eden o alarmov, da so v Celju nujn ukrepi za temeljito izboljša vo v okolju. Le tako bo tud raziskava dobila svojo pra vo vrednost, o čemer so go vorili tudi na njeni javn predstavitvi. Hkrati pa j lahko izhodišče za nadalj nje analize, ki so se jih z lotili in sicer bodo leto ugotavljali vsebnost težkih kovin v zraku.

manj kot 20 odstotkov. Me starostiki je zbolelo kar 7 odstotkov Celjanov in le 4 odstotkov Konjičanov. Pr kroničnih boleznih diha med otroki ni bistvenih ra lik, so pa zato večje pri odra slih, kjer med Celjani boleh 40 odstotkov preiskanih med Konjičani pa 10 odsto kov. Celjski preiskovanc imajo tudi bolj zožene diha ne poti kot Konjičani, kar j eden najzgodnejših znako kasnejših pljučnih bolezn Pri odraslih Celjanih ugota ljajo zožitev pri 60 odstotk preiskanih in le pri 20 od stotkih Konjičanov. Gled na vse te rezultate ugotavlja jo, da je tudi umrljivost v Ce lju večja kot v Konjicah. Pr petletni izpostavljenost onesnaženemu zraku se čet tina prebivalcev Celja znajd v rizičnem območju poveč ne obolevnosti in umrljivo sti, z daljšim obdobjem pa s ti podatki še bolj zastraši joči.

T. CVIRN

Regrat vse prej kot zdrav

Poln je strupov, zlasti težkih kovin

Čeprav je sezona nabiranja regrata že mimo, pa kljub temu velja opozoriti, da so rezultati analize, ki so jo opravili na pobudo društva za varstvo okolja, zastrašujoči.

Iz regrata z območja Teharja, Bukovžlaka, Trnovelj, Ostrožnega, Lave, Medloga, Lisc, Polul in Aljaževega hriba so pripravili vzorec, ki naj bi dal povprečno sliko za občino. Analizo je opravil oddelek za sanitarno kemijo ljubljanskega Inštituta za higieno, epidemiologijo in laboratorijsko diagnostiko pri Univerzitetnem zavodu za zdravstveno in socialno varstvo. Društvo je želelo ugotoviti, koliko težkih kovin in PCB vsebuje regrat s celjskega območja, analiza pa je pokazala še nekatere druge nevarne snovi. Tako so ugotovili, da regrat vsebuje tako imenovane klorbenzene, ki po zadnjih ugotovitvah strokovnjakov zanesljivo povzročajo raka. Tudi količine PCB niso zanemarljive, vsebnost težkih kovin pa prav tako presega normative. Tako pravilnik dovoljuje do 0,1 miligrama kadmija na kilogram zelenjave, medtem ko so v regratu ugotovili 0,15 miligramov. Pri cinku je zgornja meja 5 miligramov, v regratu pa ga je bilo več kot 10 miligramov. Še največje količine so ugotovili pri fluoru, kjer je analiziran vzorec vseboval več kot 49 miligramov. Za klorbenzene so ocenili, da so posledica industrijskega onesnaževanja in menili, da je regrat primeren le za prehrano živali, ki imajo visok metabolizem, to je za krave in kure. Za prehrano ljudi pa očitno ni primeren, saj vsebuje preveč nevarnih, zdravju škodljivih snovi, od katerih večina ogroža tudi plod v maternici.

Društvo razpolaga tudi z analizami vzorcev pšenice, jabolk in hrušk. Na območju Teharja in Trnovelj so že lani vzeli dva vzorca pšenice, analiza pa je pokazala, da vsebujeta preveč kadmija in da zato nista primerna niti za hrano živali, poleg tega imata tudi preveč cinka. Po en vzorec jabolk in hrušk pa je pokazal vsebnost kadmija, čeprav ga ne bi smel imeti.

T. CVIRN

Poletno Celje

Glede na to, da v Celju v poletnem času že več let vlada kulturno mrtvilo, poskušajo v KLjUB-u izvesti projekt Poletno Celje. V Centru za klubsko dejavnost so že pripravili osnutek morebitnih prireditev, toda do realizacije pobud lahko vendarle pride le s sodelovanjem širše javnosti in denarnim zaledjem. Zato vabijo vse tiste, ki jim ni mar ali se bo poleti v Celju kaj dogajalo ali ne na skupni sestanek, ki bo 20. aprila ob 16. uri v prostorih KLjUBa.

VZ

Kaj je novega?
NOVI TEDNIK

Resolucija ostala na papirju

Skrbi zlasti upadanje industrijske proizvodnje

Celjski izvršni svet je ocenil, da gospodarstvo v občini lani ni doseglo resolucijsko zastavljenih ciljev in da se je prepočasi prilagodilo majskim ukrepom. To kažejo tudi podatki o primerjavi rezultatov z nekaterimi podobnimi ali uspešnejšimi občinami. Na seji izvršnega sveta pa so informacije dopolnili še posamezni predstavniki delovnih organizacij v občini.

Po podatkih je industrijska proizvodnja lani v celjski občini zaostala za doseženo v letu pred tem za več kot 6 odstotkov. Pri tem zaostaja tudi za primerjalnimi občinami Kranj, Titovo Velenje in Slovenske Konjice ter za republiškim povprečjem. V zunanjetrgovinski menjavi se je skupni izvoz povečal za nekaj več kot 3 odstotke, pri čemer so ocenili, da bi bila stopnja višja, če bi zajeli tudi neblagovno menjavo s tujino. Izvršni svet je tudi tokrat posebej obravnaval poslovanje dvanajstih uspešnih in neuspešnih organizacij, ki so dosegale rezultate pod povprečjem svoje podskupine, tri med njimi pa so poslovale tudi z izgubo. Pri uspešnih pa ugotavljajo, da te še naprej ostajajo med dobrimi. Po lanskih podatkih so to Etol, Aerov tozd Grafika, Klimin tozd Industrijska proizvodnja, tozd Zlatarna, Remont, Cestno podjetje, tozd Gradnje, Ljubečna, pozd KTO, Obutev, pozd Leskovšek, STC in Ključavničar. Od 32 organizacij, ki so ob devetmesečju poslovale z motnjami, to je z minimalno akumulacijo ali brez nje, pa je izvršni svet zahteval programe ukrepov za odpravo težav, vendar se je odzvalo le pet organizacij. Zato je zahteval, da ukrepe v naslednjih dneh pripravijo še druge organizacije s seznama.

Na seji izvršnega sveta so opozorili na problem samofinanciranja celjskega gospodarstva, saj je imela vrsta organizacij manj kot 10 odstotkov deleža lastnih virov, težave pa se odražajo tudi v nekajdnevnih blokadah žiro računov organizacij. Opozorili pa so še na vse slabšo akumulativno sposobnost gospodarstva, pri čemer je skoraj nemogoče ugotoviti, koliko dejansko ostane delovnim organizacijam, koliko pa je v podatkih o akumulaciji raznih posojil, kritja izgub, sredstev za nerazvite in podobno.

TC

In vendar sodelujejo

Čeprav je v zadnjih mesecih zaškripalo v odnosih med žalsko občino in pobratenimi občinami v sosednjih republikah, zlasti v Srbiji, so minuli konec tedna obiskali Žalec predstavniki Kruševca, Bačke Palanke ter predstavniki nekaterih drugih prijateljskih občin.

Tokrat niso razreševali političnih vprašanj, ampak so se dogovarjali o pripravah na športne igre upravnih delavcev, ki bodo v začetku junija v Žalcu. Letos so namreč Žalčani zadolženi za organizacijo vsakoletnih iger, kljub pomanjkanju denarja so se odločili, da bodo igre organizirali in se ob tej priložnosti pogovorili tudi o stvareh, ki so načele medsebojne odnose.

I. BAŠA

Ortopedsko-travmatološki dnevi

Rogaška Slatina je letos gostiteljica XVII. ortopedsko-travmatoloških dnevov Jugoslavije, strokovne manifestacije, ki jo tokrat v času od 19. do 22. aprila organizirata ortopedski in travmatološki oddelek Zdravstvenega centra Celje pod pokroviteljstvom Slovenskega zdravniškega društva.

Gre za strokovno manifestacijo z mednarodno udeležbo in za največje srečanje zdravnikov v naši regiji v povojnem obdobju. Tematika, ki jo kongres obravnava, je zlasti zanimiva za širšo javnost. Poleg poškodb komolca, otroških kolkov in rok, je poudarek predvsem na artroskopskih operacijah na različnih sklepih, posebej na kolenu. Na tem področju je prav celjska bolnišnica deležna širšega strokovnega priznanja, zato so ji tudi zaupali organizacijo tega kongresa.

Metode zdravljenja, ki jih kongres obravnava, so zlasti pomembne zato, ker skrajšujejo zdravljenje in odsotnost z dela za dve tretjini, kar je z vidika zmanjševanja porabe v zdravstvu velikega pomena.

Otvoritev XVII. ortopedsko-travmatoloških dnevov Jugoslavije je bila včeraj v Kristalni dvorani Zdravilišča Rogaška Slatina, kjer se bodo do sobote zvrstila številna predavanja tega strokovnega srečanja z okoli tristo udeleženci.

M. A.

Smisel medobčinskih svetov?

Volilno-programska konferenca MS ZSMS Celje

Na volilno-programski konferenci mladih celjske regije so sicer izvolili novega predsednika, to je Mitja Hlastec iz Slovenskih Konjic, ob tem pa so udeleženci konference zastavili nekaj vprašanj, ki so se navezovala na smisel oz. nesmisel delovanja organov na medobčinski ravni v prihodnje, predvsem pa dvom o tem, ali je potrebno, da te vodijo profesionalni funkcionarji.

Racionalizacija političnega sistema in zmanjševanje upravnih služb sta nujna procesa in kajpada bodo medobčinski sveti prvi na udaru.

Najbolj kritičen do delovanja mladinskega medobčinskega sveta je bil Dušan Jeriha, član medobčinskega sveta ZK celjske regije, ko je dejal, da je bilo delo medobčinskega sveta bolj načelno kakor konkretno in da tudi novi predsednik nastopa s formalnim programom brez konkretno določenih akcij.

Predvsem zaradi tega mladinci iz Laškega že do sedaj v MS ZSMS celjske regije niso delovali, dasiravno v tem organu ni profesionalcev. Toda opozoriti hočejo na to, da je deprofesionalizacija medobčinskih svetov nujna, dejstvo pa je, da s svojim negiranjem mladinskega medobčinskega sveta zagotovo ne bodo prispevali k temu.

Ne gre torej toliko za vprašanje medobčinski sveti da ali ne, temveč bolj za deprofesionalizacijo funkcij. Mnogokrat je namreč usklajevanje med posameznimi občinskimi konferencami ali občinskimi komiteji na nekem širšem, regijskem območju nujno.

Janja Romih, dosedanja predsednica MS ZSMS s celjskega območja je prepričana, da so v organu, kateremu je predsedovala zadnje leto, obravnavali in usklajevali nekaj zelo pomembnih družbenih vprašanj. Združenje osmih občinskih mladinskih organizacij medobčinskemu svetu vendarle daje neko moč in prodornost.

Mitja Hlastec je na volilno-programski konferenci razmišljal, da se bo resnična vrednost tega organa lahko pokazala tudi ob morebitni organizaciji trinajstega republiškega kongresa ZSMS na Rogli, kjer ne bo potrebna samo organizacijska pomoč, temveč tudi vsebinski prispevek h kongresu. Sicer pa je o nadaljnji usodi MS ZSMS zelo težko govoriti, ker se niti ne ve, kakšna bo sploh mladinska organizacija jutri. Odgovore na to vprašanje bo prinesel predvsem trinajsti kongres, ki bo konec oktobra ali v začetku novembra.

VOJKO ZUPANC

KOMENTIRAMO

Začetek konca

V celjski SZDL so bile zadnje ***sekretarske volitve,*** *ki kljub dvakratnemu ponavljanju* ***niso uspele,*** *pomemben politični dogodek in tudi poučna šola. Volitve so bile vsekakor začetek novega vetra, ki veje tudi med celjskim članstvom SZDL. Zato niso uspele tako, kot so si to želeli organizatorji, čeprav so v okviru danega sistema* ***storili vse,*** *kar je bilo možno storiti. Pristali so celo na evidentiranje in kandidiranje kandidata iz drugega življenjskega in delovnega okolja ter izven članstva občinske organizacije, kateri pa je kasneje* ***žal*** *odstopil.*

Člani občinske konference SZDL Celje, ki tokrat niso bili preveč zgovorni, so nas kot ***volilci vse posvarili, da tudi oni niso več to, kar so nekoč bili.*** *Organizirane opozicije tokrat še ni bilo čutiti, šlo je zgolj za odločanje, prežeto z intuitivnim odnosom do volitev in kandidatov. Zato ni pravega razloga niti za* ***zmagoslavje*** *(češ, nihče ni uspel) niti za* ***žalovanje.*** *Rezultat volitev je le povod za* ***streznitev,*** *saj je nujno, da se temeljito analizirata oba sklica konference, njena sestava, udeležba, postopki evidentiranja in kandidiranja, javnost priprav in morda še kaj.*

»Neuspeh« si je mogoče različno razlagati tudi tako, da so ljudje z glasovanjem izrazili svojo pomoč vodstvu SZDL, da ne bi naredilo morebitne kadrovske napake, s svojim molkom v razpravi pa izrazili potrebo po prenovi SZDL. Očitno je bilo le eno, da nobeden od kandidatov ni dobil potrebne večine, da torej tudi ***nista bila izbrana po meri ljudi,*** *ki vedno bolj postavljajo svoja merila. Morda sta bila oba kandidata po nekaterih karakteristikah in programih tudi preveč izenačena. Dosedanje skromne izkušnje v Sloveniji nas učijo, da si volilci želijo bolj pester izbor – alternativne kandidate. Učijo pa nas tudi, da že preizkušeni kandidati iz »stare garde« ne uspevajo več in da imajo več možnosti (ne glede na program) tisti, ki so manj znani. Uspevajo torej tisti, kot pravi M. Šetinc, ki se pojavijo in uspejo »po ameriško« – iz nič.*

Kolikor je ta način lahko trenutno ***moderen,*** *pa ima tudi svoje pasti, saj volimo nekoga, ki ga ne poznamo in mu le slepo zaupamo. Tega paradoksa si tudi ni mogoče drugače razlagati kot tako,* ***da nekoga volimo samo zato, da ne bi bil izvoljen drugi*** *(bolj poznan, morda boljši, z več izkušnjami, pa čeprav je med mnogimi dobrimi deli kdaj storil tudi kakšno napako).*

Sedaj bo treba ponovno iskati, evidentirati in kandidirati nove ljudi. To v teh kriznih časih, ko politične funkcije niso popularne, ni lahko delo. Že doslej je mnogo ***primernih*** *odklonilo te možnosti. Zato je nujno, da v prihodnje razmišljamo tudi o drugačnih metodah evidentiranja in kandidiranja. Očitno je tudi, da ne znamo »odkriti« pravih kandidatov, ki se skrivajo v naši* ***bazi,*** *sami pa se zaradi različnih razlogov doslej niso želeli »ven metati«. Morda je sedaj pravi trenutek, ko bi se nekateri, ki jim dosedanji zapleteni postopek tega ni omogočal,* ***želeli*** *izpostaviti, postaviti in preizkusiti tudi na odgovornih političnih funkcijah. Zato po mojem mnenju tudi ni sporna ideja o* ***SAMOKANDIDIRANJU,*** *kot eni izmed oblik pridobivanja kandidatov med članstvom občinske organizacije SZDL, ki naj jo vodstvo SZDL v prihodnje javno objavi – razpiše. In zakaj ne bi dosedanje metode tudi dopolnili (ali nadomestili) z modernimi* ***postopki političnega marketinga*** *kot so: več alternativnih kandidatov s svojimi programi, javne predstavitve, nastopi in zagovori svojih programov, obiski in razgovori z volilci, delovanje volilnih štabov itd.*

Naše nedavne ***sekretarske volitve*** *v SZDL Celje so bile torej dober poduk, da je demokracija sicer lepa zadeva, toda tudi precej zahtevna, občutljiva in komplicirana, ter da se bo do naslednjih, še zlasti spomladanskih skupščinskih volitev prihodnje leto, potrebno še veliko naučiti. Zato naj bo ta prispevek samo drobtinica k* ***začetku konca*** *dosedanjemu načinu kandidiranja in volilnih postopkov ter k začetku streznitve in k pripravi resne analize, ki naj bi dala tudi nova izhodišča za »popravni izpit« volitvam v SZDL in za »generalko« v prihodnjem letu.*

VIKI KRAJNC

Socialna politika niso denarne pomoči

Naše dosedanje gospodarske reforme niso bile uspešne tudi zato, ker je bila socialna politika predvsem zaščitniška, ne pa razvojna. Vsa ta »zaščita« nas je pripeljala tako daleč, da danes socialne varnosti ne zagotavljajo niti povprečne plače. Kako naj se torej socialna politika vključi v novo gospodarsko reformo?

»Namen našega dela je razsniti osnovne probleme, ki je v današnjem času na tem področju pojavljajo ter nakazati ključne smeri reševanja za prihodnje. Marsikatera zamisel je mogoče po pravni ali idejno politični plati še nesprejemljiva, vendar vidimo ravno v tem možnost strokovnega vpliva na predvidene zakonske spremembe osnov socialne politike ter na dosedaj prevečkrat voluntaristične politične odločitve.«

To so iz uvoda povzete misli, ki so objavljene v reviji Društva kadrovskih delavcev Celje Kadri, kjer so svoja razmišljanja posredovali vodilni celjski psihologi, sociologi, politologi, ekonomisti, itd. Kajti sami so začutili vrzel in prazen prostor med teorijo in neuresničljivo prakso, predvsem pa ne mislijo čakati na nadaljnje »gasilske« ukrepe, ki jih ponuja zvezna vlada in za katere je znano, da naredijo običajno več škode kot koristi.

Na nedavni seji pri občinski konferenci SZDL v Celju so ti strokovnjaki svojo vizijo razvoja socialne politike predstavili širši družbi in tudi opozorili na sedanje bistvene napake, ki izvirajo iz sivega povprečja sedanjosti, ko v nekaterih delovnih organizacijah še vedno zagovarjajo politiko enakih želodcev. V razpravi ni manjkalo ostrih besed, na primer kako lažno solidarnost zdaj uresničiti, kako nagraditi dobrega delavca ter ustvariti trg dobre delovne sile. Naš sistem slabega delavca še vedno ščiti, dočim jih ostale socialistične države že postavljajo pod vprašaj. Tudi stroka sama, ki naj bi inovativno pripomogla k rešitvi položaja, ni ustvarjalno izkoriščena, ker njeni predlogi ne padejo na plodna tla. Še vedno je bolj zaželena povprečnost kot ustvarjalnost, še vedno bolj težimo k uravnilovki kot primerni plači za delo. Če pa kdo predlaga radikalne reforme, so te še vedno nezaželene in bolj je vidno drevo kot celoten gozd.

ZDENKA STOPAR

SVET MED TEDNOM

Piše Slobodan Vujanović

Ko partija uzakoni opozicijo . . .

Nedolgo po zgodovinskem sporazumu z »okrogle mize« med poljskimi oblastmi in opozicijo je vojvodsko sodišče v Varšavi po kratkem postopku uresničilo enega njegovih najpomembnejših delov – uzakonilo je neodvisni sindikat Solidarnost. S tem je sporazum, ki napoveduje globoke družbenopolitične in gospodarske spremembe na Poljskem, dobil pečat verodostojnosti. Res je sicer, da niti v tem trenutku še ni jasno, kako se bo na koncu izšla poljska enačba »kvadrature kroga« vseh socialističnih reform – delitve oblasti med partijo in opozicijo – toda ni dvoma, da je že sam sporazum, ki to predvideva na papirju, izjemen in pomenljiv dogodek ne le za Poljsko, temveč tudi v mednarodnem merilu.

Če naj najprej le skopo povzamemo zgodovinski kontekst sporazuma med oblastmi (partijo) in opozicijo na Poljskem, potem bi lahko dejali, da gre pravzaprav za priznanje partije, da s svojo politiko v minulih desetletjih ni bila sposobna omogočiti demokratičnega političnega in gospodarskega razvoja Poljske. Nasprotno, vedno močnejšo polarizacijo med silami monolitizma in demokracije je »premoščala« z represijo, ta pa je, vključno z birokratizacijo privedla do znanega fenomena – splošne politične in gospodarske ohromelosti. Niti hudih družbenih pretresov ni manjkalo, če omenimo le vstaje in krvave delavske nemire v letih 1956, 1970, 1976 in 1980, pa seveda ob koncu leta 1981, ko je bilo vpeljano vojno stanje, aretiranih pa na tisoče aktivistov Solidarnosti (sindikat je bil prepovedan in je ilegalno deloval vse do sedanjega uzakonjenja).

Seveda se tukaj ne moremo spuščati v globlje analize poljskih razmer. Ugotovimo lahko le, da je partija z legalizacijo opozicije na političnem prizorišču končno zasekala v gordijski vozel globoke krize – vse druge poteze bi za Poljsko pomenile le jalovo podaljševanje agonije. Kakšen bo končni razplet, kot rečeno, še ni znano. Najpomembnejši naslednji preizkus vrednosti sporazuma pa bodo nedvomno junijske volitve za novi parlament.

V skladu s sporazumom (s tremi temeljnimi dokumenti – o političnih reformah, spremembah družbenogospodarskega sistema in sindikalnem pluralizmu) bo imela Poljska poslej spet dvodomni parlament. V spodnjem domu s 460 poslanci bo partija (v koaliciji s satelitskima strankama, demokratsko in kmečko, ter provladnimi katoliki) obdržala 65 odstotkov sedežev, 35 pa jih bo pripadlo opoziciji. V zgornjem domu – senatu (ukinjen je bil po vojni) – pa bodo predstavnike izbirali na »popolnoma demokratskih«, torej svobodnih volitvah, kar pomeni, da bo opozicija tu lahko dobila tudi večino.

Gre torej za kompromis: v spodnjem, vplivnejšem domu si partija zagotavlja ohranjanje premoči (ne pa tudi absolutne večine), v zgornjem, manj vplivnem, pa so možnosti zasedbe mest popoloma odprte. Partija v manjšini v poljskim senatu? Do sedaj nepredstavljivo, a v prihodnje morda stvarnost.

Poljski »eksperiment« je, kot rečno, izjemno pomemben tudi v mednarodnem merilu. Poljska bo z večstrankarskim parlamentom (na papirju je sicer obstajal že zdaj) prehitela Madžarsko, ki je napovedala svoje parlamentarne volitve in prehod v večstrankarski sistem za naslednje leto.

Če bo vse to uspešno izpeljano, se bosta Poljska in Madžarska med socialističnimi državami (in to znotraj Varšavske zveze, za nekdanjo »železno zaveso«!) ponašali z »zgodovinskim eksperimentom«. Kje so časi, ko se je o tem govorilo v zvezi z jugoslovanskim samoupravljanjem? Nekdaj so nas iz »bratskih« držav svarili pred »revizionizmom«, upajmo, da ne bomo dočakali nasprotnega!

Drama v Libanonu

Libanon, nekdaj imenovan »bližnjevzhodna Švica«, ki že petnajst let krvavi v državljanski vojni, doživlja najhujše spopade doslej. Samo v zadnjih dveh dneh je bilo v spopadih med sirsko-muslimanskimi silami in krščansko armado generala Auna ubitih več kot 40 ljudi. Granata je zadela tudi jugoslovansko veleposlaništvo, a žrtev na srečo ni bilo. Več arabskih držav se je že zganilo in predlagalo sklic arabskega vrha o Libanonu in tudi Washington je ostro pozval sprte strani, naj prekinejo spopade. Do stopnjevanja spopadov je prišlo potem, ko je general Aun, šef ene od dveh libanonskih vlad, razglasil »osvobodilno vojno proti Siriji«, vpletle pa so se še muslimanske, proiranske in druge frakcije. Tragedija Libanona je v tem, da je za rešitev dolgoletne krize sicer res najprej potreben umik tujih (zlasti sirskih) sil, da pa sta obenem nestrpnost in sovraštvo med kristjani, muslimani in drugimi skupinami pognala že vse pregloboke korenine.

Tbilisi se umirja

Položaj v gruzijski prestolnici Tbilisiju se po krvavih neredih (19 ljudi je bilo ubitih, približno 400 pa ranjenih) in zamenjavi vodstva te sovjetske republike polagoma umirja. Policijsko uro so ukinili in javno življenje je spet steklo. Toda mir je le navidezen, saj so nemiri (vključno z demonstracijami v abhazijski oblasti) posledica nakopičenih medetničnih in družbenih nasprotij.

Kurirčkova pošta v Kompolah

Osrednja celjska prireditev ob potovanju Kurirčkove pošte po celjski občini je bila v petek 14. aprila v Kompolah nad Štorami.

Krajani so ta dan izkoristili še za partizanski miting, samo prireditev pa so spremljale razstave Kompolskih ustvarjalcev, razstava ročnih del in kulinarike, ter razstava domače obrti in likovnih del, ki so si jih obiskovalci lahko ogledali v učilnicah osnovne šole Kompole.

Na začetku prireditve je vse zbrane pozdravila vodja šole Štefka Plank, nato pa je sledil govor Olge Vrabič, ki je tudi pričakala kurirčkovo pošto in jo oddala naprej. Na sami prireditvi so sodelovali pionirji osnovne šole Kompole, pevski zbor matične osnovne šole štorskih železarjev in folklorna skupina iz Kompol.

Posebej je potrebno poudariti značilnost tega kraja, kakor je dejala vodja šole Štefka Plank, da kadarkoli se organizira kakršnakoli akcija, krajani Kompol nastopijo kot celota in s tem hitreje in učinkovitejše uresničujejo zastavljene cilje. Na fotografiji: Olga Vrabič, prejema kurirčkovo pošto od kurirjev iz Svetine.

EDO EINSPIELER

Teži jih breme velike nelikvidnosti

Šempetrski SIP ima pripombe na banko, ki naj bi bila premalo pogumna

Trg in ekonomski pogoji so prispevali, da se je tudi Strojna industrija iz Šempetra (SIP) znašla med tistimi, ki so lansko poslovno leto komajda zvozili. O tem kakšne so sistemske in kakšne subjektivne ovire pri poslovanju in ali bo s predvideno reorganizacijo kaj drugače, se je prejšnji teden vodstvo SIP pogovarjalo z Markom Bulcem, predsednikom republiške gospodarske zbornice.

Bolj kot finančni položaj ob zaključku leta zaskrbljuje to, da je bila SIP Šempeter organizacija, ki jo je lani v vseh osmih občinah celjske regije pestila največja nelikvidnost. Blokade na žiro računu, daljše od petih dni, so namreč imeli vsak mesec razen marca in aprila, sipovci pa so med vsemi, ki so ostali brez akumulacije imeli tudi daleč največ obresti. Likvidnostni problemi so po besedah **Leopolda Rajha,** direktorja SIP, tudi posledica strukture sredstev, v kateri zavzemajo lastna obratna sredstva le dobro petino. Kljub temu, da je koeficient obračanja zalog glede na sipovo proizvodnjo ugoden, imajo ob nizki stopnji samofinanciranja precejšnje probleme z likvidnostjo, saj so vse bolj odvisni od tujih virov.

Žal krediti, ki jih dobijo, niso povečani za stopnjo inflacije, kar je po mnenju direktorja SIP v nasprotju s tem, da tudi njim ni oproščeno z revalorizacijo. Sicer pa ima vodstvo, SIP precej pripomb na račun Ljubljanske banke splošne banke Celje, ki jih po njihovem mnenju po finančni plati ne spremlja dovolj pogumno. Zato so se včlanili tudi v Beograjsko banko, pri čemer pa jim je bil s strani celjske banke vsiljen samoupravni sporazum, ki naj bi ga ob celjski banki in SIP podpisala še Beograjska banka. V Sipu si želijo, da bi lahko bili komitent dveh bank oziroma tiste banke, ki bi si jo sami izbrali.

Problemi SIP so povezani tudi s tem, da s cenami sami premalo pogumno sledijo inflacijskim stroškom oziroma stalnim dražitvam vhodnih materialov, kjer žal tudi nimajo veliko možnosti izbire (po besedah Marka Bulca je položaj naše črne metalurgije še vedno monopolen). Ob tem so (po internih ocenah) v času administrativnega urejanja cen izgubili od 30 do 50 odstotkov razvojnih zmogljivosti.

Kriza je tudi posledica stanja v kmetijstvu in kupne moči, vendar v SIP vztrajajo na kmetijskem programu. Da je usmeritev pravilna, je potrdil tudi predsednik gospodarske zbornice, ki je poudaril, da le stabilen kmetijski razvoj omogoča tudi stabilen razvoj družbe kot celote. Vprašanje je le, v kakšnem deležu v sedanjih kriznih časih obdržati to proizvodnjo, v kakšnem deležu pa reševati položaj z dopolnilnimi programi in orodjarstvom (predvsem za slednje velja, da bo to v tem desetletju ena visoko profitnih dejavnosti). Pri tem bodo v SIP morali rešiti tudi tehnološko vprašanje. Res, da so po tehnološki plati ena najbolje opremljenih tovarn na našem območju, da imajo tudi dobro organizacijo dela (priprava Weigele) in računalniško podprto proizvodnjo, vendar pa v zadnjih treh, štirih letih z investicijami niso sledili razvoju. To je ob dejstvu, da gredo vsi sodobni tokovi v strojegradnji v smeri robotike, še najbolj zaskrbljujoče, posebej ker je to vprašanje ozko povezano s konkurenčnostjo.

Marko Bulc je razen Sipa, kjer se je pogovarjal z vodilnimi in si ogledal proizvodnjo, obiskal še Razvojni center Celje in Pivovarno Laško.

Zaenkrat v Sipu še držijo evropsko raven proizvodnje in z izjemo treh držav izvažajo v vso Evropo. So tudi pred reorganizacijo. Tozd Krasmetal v Sežani se bo osamosvojil, vendar ne v smislu dezintegracije. Tovarni bosta še naprej tesno povezani, kakšna bo oblika, pa se bodo še odločili. Ob tem veliko stavijo tudi na nov planski pristop, ki temelji na ciljni dohodkovnosti. Ta bo samoupravno določena, odgovornost za izvajanje pa bo poslej povsem v rokah stroke.

SIP je torej ponovno na prelomnici, ko je treba poteze na šahovnici vleči preudarno in tudi dovolj hitro. Že v kratkem se namreč obetajo tudi spremembe pri plačilih z menicami, kar za SIP, ki ima veliko meničnih kupcev, vsaj v prvem obdobju ne pomeni nič dobrega. Likvidnostni položaj se namreč lahko še poslabša. Zaenkrat zaposleni položaj sprejemajo z razumevanjem in se sprijaznijo tudi z nekajdnevnim zamikom plačilnega dne, ob dolgoročno nerešeni likvidnostni problematiki pa bi lahko prišlo do povečanja fluktuacije, kar za kolektiv, kjer je združeno veliko povsem specifičnega znanja in izkušenj seveda ne bi bilo dobro.

R. PANTELIČ

Elkroj z novim partnerjem

Po napovedih iz Elkroja naj bi ta delovna organizacija v manj kot mesecu dni podpisala pogodbo z novim poslovnim partnerjem iz Zvezne republike Nemčije s katerim naj bi sodelovali na treh področjih. Od njega bi odkupili licenco, dobili tudi znatno tehnično pomoč in ustanovili tudi mešano podjetje, ki bi v Jugoslaviji izdelovalo oblačila za prosti čas.

Ime nemškega partnerja je zaenkrat še skrivnost. Po besedah **Ivana Kramerja,** direktorja Elkroja, bodo lahko s pomočjo vseh oblik sodelovanja z novim partnerjem v Elkroju sešili za milijon kosov več izdelkov (doslej so letno zašili milijon 700 tisoč izdelkov). Razen tega bi bistveno popestrili svojo ponudbo, občutno bi skrajšali čas izdelave ter dobili tudi nove kupce. Novih delavcev ne bi zaposlovali, ker bi ob ustanovitvi mešanega podjetja zgolj izrabili doslej neizkoriščene možnosti, ki jih ima naša tekstilna industrija.

RP

Predlog za stečaj Reklame

Rešitev – Reklama k Zavodu Golovec

Vodstvo sozda Merx je prejšnji teden celjskemu izvršnemu svetu predlagalo ukinitev delovne organizacije Reklama, 17 članskega kolektiva, ki že dve leti slabo posluje. Za tak predlog so se odločili potem, ko večkratni poizkusi, da bi se Reklama rešila izgub in težkega likvidnostnega položaja, niso uspeli.

Vzrokov za tak predlog Merxa izvršnemu svetu, ki je ustanovitelj te delovne organizacije, je še več. Po besedah **Jožeta Gračnerja,** pomočnika predsednika sozda, so med poglavitnimi vzroki razen poslovanja z izgubo tudi zelo pereč kadrovski položaj, vedno večja konkurenca na propagandnem področju, ter tudi preslab delovni program.

Reklama je imela leta 1987 40 milijonov din izgube, lani okoli 80 milijonov, v letošnjem prvem tromesečju pa je bilo izgube za približno 50 milijonov. To v absolutnem znesku sicer ni veliko, vendar pa za maloštevilni kolektiv, ki ima precejšnje likvidnostne probleme, to ni majhen zalogaj. Kadrovski problemi se kažejo predvsem v strukturi zaposlenih in s tem v zvezi tudi velikem številu bolniških izostankov. Velika konkurenca, ki jo poleg zavoda Golovec predstavljajo še druga podjetja in zasebniki, ter dejstvo, da letošnji program po mnenju predlagateljev likvidacije ne daje upanja na preobrat, sta še dodatna vzroka za takšno odločitev sozda Merx.

V sozdu tudi nimajo možnosti nudenja strokovne pomoči, ker kadrov s tega področja nimajo. Zato so se kljub temu, da bi stečaj Reklame povzročil še en velik in pereč kadrovski problem, odločili za tak predlog.

O predlogu so ta ponedeljek na skupnem sestanku že razpravljali predstavniki izvršnega sveta in skupščine občine, sozda Merx, Zavoda Golovec, Reklame in OS Zveze sindikatov. Izvršni svet predloga za stečaj ne bo sprejel, daje pa pobudo, da se Reklama s svojo dejavnostjo vključi v Zavod Golovec.

RP

Svetla izjema Slovin

Tudi v žalski občini je denarja za naložbe vse manj, svetla izjema letos je Slovinova polnilnica coca cole, kjer bodo v teh dneh začeli montirati opremo v novo polnilnico.

Stara polnilnica je dotrajana, zmogljivosti premajhne, oprema pa stara več kot dvajset let. Vrednost nove zgradbe in polnilne linije je štiri in pol milijone dolarjev. Denar za naložbo je prispevala polnilnica sama, del so združena sredstva Slovina, nekaj denarja, predvsem za opremo, so prispevali v družbi coca cola.

Z deli je celjski Gradis pričel konec lanskega leta. Do konca maja bodo v novo polnilnico montirali opremo, junija bodo začeli poskusno obratovati, poleti pa naj bi začeli s polnim obratovanjem.

O novi polnilnici je direktor **Rudi Cizej** povedal naslednje: »Z novo opremo bomo precej povečali zmogljivosti. Ne računamo, da bomo naenkrat povečali prodajo, vendar polnilnice ne gradimo za pet let temveč za daljše obdobje. Načrtovali smo tudi gradnjo skladišča in zunanjo ureditev, vendar smo za to finančno prekratki, bomo pa to uredili do konca leta. Nova polnilnica in polnilna linija ne pomenita večjega zaposlovanja, kajti tehnologija je takšna, da zahteva manj fizičnega dela, bomo pa okrepili prodajno službo. Z uvedbo nove tehnologije bo problem v tem, ker bomo potrebovali več kvalificiranih ljudi, kar pa bomo rešili z usposabljanjem delavcev in notranjim izobraževanjem.« IRENA BAŠA

Skrinje v Ameriko

Produktivnost v Gorenju raste

Delovne organizacije Gorenja so v prvih treh mesecih letošnjega leta fizični obseg proizvodnje in produktivnosti povečale v primerjavi z enakim lanskim obdobjem za 3 odstotke.

Za 15 odstotkov je večji tudi izvoz. Pri tem je dala največji delež delovna organizacija Gorenje Gospodinjski aparati, z dobrimi izvoznimi rezultati pa se lahko pohvalita tudi Gorenje Mali gospodinjski aparati in Gorenje Elektronika široka potrošnja. V prvi so izvozili za 44 in pol milijonov dolarjev, v drugi za 2,1 milijona in v Elektroniki široka potrošnja za 1,7 milijona dolarjev.

Novost iz Gorenja je tudi proizvodnja novih zamrzovalnih aparatov za ameriški trg. Pred kratkim so namreč v tozdu Zamrzovalna in hladilna tehnika Gorenja Gospodinjski aparati po dvomesečnih pripravah izdelali prve 120 litrske zamrzovalne skrinje, ki naj bi jih letos naredili 40 tisoč in vse prodali v Združene države Amerike. V dveh izmenah bodo dnevno naredili več kot 1300 skrinj.

RP

Hmezad

HMEZAD, DO STROJNA

Delavski svet Hmezad, DO Strojna, TOZD PKM, razpisuje dela in naloge s posebnimi pooblastili in odgovornostmi

vodenje razvoja (reelekcija)

Za opravljanje navedenih del in nalog mora kandidat poleg splošnih, z zakonom, družbenim dogovorom in samoupravnim sporazumom določenih pogojev izpolnjevati še naslednje:
– da ima visoko ali višjo strokovno izobrazbo strojne smeri
– da ima 3 oz. 5 let delovnih izkušenj na delih in nalogah razvoja
– da ima ustrezne moralno-politične kvalitete

Kandidat mora predložiti program razvojne dejavnosti TOZD PKM. Mandatna doba je 4 leta.

Kandidati naj pošljejo pisne prijave z dokazili o izpolnjevanju pogojev v 15. dneh na naslov Hmezad, DO Strojna, TOZD PKM, Šlandrov trg 20, Žalec (za razpisno komisijo).

Delavski svet Hmezad, DO Strojna, TOZD Grames, objavlja dela in naloge

ekonomika in finance

Za opravljanje navedenih del in nalog mora kandidat poleg splošnih in z zakonom določenih izpolnjevati še naslednje posebne pogoje:
– da ima visoko ali višjo strokovno izobrazbo ekonomsko finančne smeri
– da ima 3 oz. 5 let delovnih izkušenj na delih in nalogah v finančni stroki.

Kandidati naj pošljejo pisne prijave z dokazili o izpolnjevanju pogojev v 15. dneh na naslov: Hmezad, DO Strojna, TOZD GRAMES, Šlandrov trg 20, 63310 Žalec (za razpisno komisijo)

IZJAVE, MNENJA . . .

Marko Bulc, predsednik GZ Slovenije ob obisku nekaterih delovnih organizacij na Celjskem o letošnjih gospodarskih možnostih:

»V zbornici upamo, da se politika ne bo ustrašila inflacije, ki je, preračunano v letno rast, že skoraj tisoč odstotna. Ocenjujemo, da vlada ne bo popustila in bo vzdržala pri svobodnih cenah, pri liberalizaciji uvoza, pri realnem tečaju in takšnih obrestih. Ocenjujemo tudi, da bo devizni trg deloval, in da bodo tudi plačila iz tujine še naprej redna. Kako bo s plačami še ni čisto jasno, vendar načelno vemo, da bi v primeru liberalizacije šli v kolektivne pogodbe. To je s sindikatom že dogovorjeno. Če bo mednarodni monetarni sklad vztrajal pri državni regulativi, pa bomo določili nekø začetno osnovo in limit, ki pa je lahko tudi inflacijski ali morda za 5 odstotkov nižji od tega. Torej pri plačah bo tudi v tem primeru še vedno relativna svoboda. Še največ negotovosti je okrog naših zahtev za razbremenitev gospodarstva. Vemo sicer, da sta zdravstvo in šolstvo v veliki krizi, vendar pa ne moremo pristati na njihove zahteve po zvišanju prispevnih stopenj. Kot je znano, smo mi zahtevali celo 20 odstotno zmanjšanje, zato smo sedaj pripravljeni na kompromis, da ostanemo na sedanjih prispevnih stopnjah. V nasprotnem ne bomo imeli več ne gospodarstva, ne zdravstva niti šolstva... Vedeti je treba, da je slovenskemu gospodarstvu ostalo po zaključnem računu 1900 milijard dinarjev. Od tega smo dali 500 milijard za izgubarje in 900 milijard za nerazvite. S 400 milijardami ostanka si slovensko gospodarstvo ne more pomagati niti za preživetje...

Jože Pušnik, član KPO TIM Laško:

»Zmanjšanje investicij v gradbene objekte in slabša kupna moč prav gotovo prispevata k temu, da se povpraševanje po izolacijskem materialu zmanjšuje. Zato v TIM iščemo različne izhode, s katerimi rešujemo nastale težave. Predvsem v zadržanju tržišča, na katerem smo se z našimi izdelki že uveljavili in pa v iskanju novih programov. Ti programi v zadnjem času zajemajo predvsem področje izdelave plovil. Neprestano poskušamo izboljševati še kakovost naših izdelkov, iščemo nove materiale, na vsak način poskušamo biti konkurenčni na našem in na tujem trgu. Vendar se tudi v našem podjetju stvari močno zaostrujejo. Zlasti, če ocenjujemo ostanek čistega dohodka in padec akumulacijske stopnje.«

ZDRAVILIŠČE ROGAŠKA SLATINA Rogaška

Zdravilišče Rogaška Slatina
TOZD Zdraviliška dejavnost

objavlja prosta dela in naloge

inozemskega korespondenta

za določen čas (za čas nadomeščanja delavke na porodniškem dopustu).

ZAHTEVANI POGOJI: – predmetni učitelj italijanščine in angleščine
– 1 leto delovnih izkušenj
– poskusno delo 2 meseca.

Kandidati naj pošljejo pismene prijave z dokazili o izpolnjevanju pogojev v roku 8 dni na naslov: ZDRAVILIŠČE ROGAŠKA SLATINA, Kadrovska služba, Zdraviliški trg 14, 63250 ROGAŠKA SLATINA.

Kandidati bodo o odločitvi obveščeni v 15. dneh po opravljeni izbiri.

Akcije in koncerti

Kdor hitro da, v teh časih dvakrat da, pravijo tudi člani Kulturno umetniškega društva France Prešeren Vojnik, ki že dve leti urejajo potrajani kulturni dom. Za obnovo se je zavzela tudi Kulturna skupnost Celje in namenila 45 milijonov dinarjev, ki so jih s hitro akcijo s pridom vnovčili v obnovo vadbenih prostorov.

Vadbeni prostor je velik 80 kvadratnih metrov in bilo ga je potrebno ometati, zastekliti okna, napeljati elektriko in še kaj. Redna aktivnost članov društva, okoli 50 ih je, je v času obnove kulturnega doma, ki pa še traja, nekoliko zamrla. Kljub vsemu pa je bilo letos na odru kulturnega doma v Vojniku niset različnih nastopov, redno pa ob dramski, pevski in likovni sekciji deluje kino sekcija. Predvidevajo, da bo ih kulturni dom v celoti obnovili do jeseni, ko bi popravili streho in naredili fasado er napeljali centralno kurjavo. Člani društva so za bolj kulturno podobo doma in boljše pogoje dela opravili veliko prostovoljnih delovnih ur, pomagajo pa si tudi s povabili drugih prireditev v Vojnik, kjer se tako ni bati, da bi kulturno življenje zamrlo.

Moški pevski zbor domačega kulturnega društva bo nel v soboto, 22. aprila ob pol osmih zvečer letni koncert, katerega gostje bodo tudi člani mešanega komornega zbora Celje pod vodstvom Pavleta Bukovca.

M. PODJED

Uspešno so se predstavili

V soboto zvečer je bila dvorana zadružnega doma na ljubečni polna kot že dolgo ne. Številni obiskovalci so navdušeno sprejeli domače člane kulturno umetniškega društva, ki so se predstavili tudi že osmi prireditvi »Predstavljamo se«. Nastopile so pevke ženskega zbora, člani moškega pevskega zbora in godbeniki godbe na pihala.

Za vse nastopajoče pomeni ak nastop pred kritično domačo publiko skrb in izziv. Oboje so dobro premagali. Še posebej članice ženskega pevskega zbora, ki so po nekaj mesecem premoru prvič nastopile pod novim vodstvom. Z njimi je debitirala tudi mlada Urška Jah. Oboje uspešno. Pevci so se še zadnjič preiskusili pred nastopom na občinski pevski reviji pod vodstvom Matjaža Geleznika. Godbeniki pa so kot že ponavadi uspešno predstavili zahteven program pod vodstvom Rudija Sakeljška.

M. B.

Med rednimi obiskovalci knjižnice je večkot polovica mladih. Foto: EDO EINSPIELER

Knjižnice so kot lekarne: mnogo strupa, malo zdravil

V občinski matični knjižnici v Žalcu vse več ljudi in kopica problemov

V težkih časih se pogostokrat zgodi, da knjižnice postanejo najcenejša kulturna dobrina. Knjige lahko vsaj malo blažijo moralno krizo. Vendar je možnost nakupa novih knjig v večini knjižnic vse manjša. V Občinski matični knjižnici Žalec dosegajo standarde v nakupu knjižničnega gradiva le 23 odstotno in ne 30 odstotno kot so si zastavili v programu. Poleg tega imajo še veliko drugih problemov, ki so vsi na tak ali drugačen način povezani z denarjem.

Poleg zaostajanja pri nakupu knjig (letno bi morali kupiti 7000 knjig, kupijo pa jih le 1700), žalske knjižničarje najbolj skrbijo kadri in vzdrževanje knjižnice. Pri tem, ko so dobili prostore, ki omogočajo sodobno knjižničarstvo, so odgovorni premalo premišljevali o tem, da je za takšno knjižnico potrebno kajpak tudi veliko kadra in da že samo vzdrževanje prostorov precej stane. Vsako novo knjigo je namreč potrebno klasificirati, jo zapisati v seznam knjig, jo postaviti na polico.

Za pridobivanje matičnosti morajo zadostiti vsaj minimalnemu standardu pri naročilu knjig in revij, standarde pa določa Narodna univerzitetna knjižnica iz Ljubljane. Kakor kažejo razmere, bodo imeli v žalski knjižnici z matičnostjo vse več problemov. Dve tretjini denarja je do sedaj v knjižnico pritekalo iz republiške kulturne skupnosti (vprašanje, kako bo vnaprej), le ena tretjina pa iz občinske kulturne skupnosti. Moralo bi biti obratno.

Knjižničarstvo je, tako kot mnoge ostale dejavnosti, zapostavljeno. Ker je tudi knjiga osnova za samobitnost in razvoj nekega naroda, se Slovencem na tem področju ne obetajo dobri časi. Nemara zato, ker o knjigah največkrat odločajo ljudje, ki jih sploh ne berejo. Žalec je samo primer več za takšno sklepanje.

V Občinski matični knjižnici Žalec je okoli 30 tisoč knjig. Na mladinskem oddelku 8 tisoč in na oddelku za odrasle 22 tisoč. Razmerje med leposlovnimi in strokovnimi knjigami je 70 proti 30. V knjižnici so zaposlene tri knjižničarke, knjižničar in ravnateljica. Knjižnica je odprta 51 ur na teden, nedolgo tega je bila le 19 ur. Število bralcev, ki redno obiskujejo knjižnico je okoli 1600, samo lani se je njihovo število povečalo za 33 odstotkov. Bralci so si lani izposodili 34.045 knjig.

Občinska matična knjižnica pod svojim okriljem združuje šest krajevnih knjižnic (Braslovče, Griže, Polzela, Prebold, Šempeter, Vransko) in osem izposojevalnic v manjših krajevnih skupnostih, na primer v Vinski Gori in Taboru. Odnosi med Občinsko matično knjižnico, krajevnimi knjižnicami in izposojališči niso urejeni. Matična knjižnica bi namreč morala skrbeti le za strokovnost ostalih manjših knjižnic, ne pa da bi te knjižnice tudi urejala. Krajevne knjižnice najčešče delujejo v okviru kulturno prosvetnih društev. Če knjižnice dobro delajo, je to zasluga društev, ako pa je delo knjižnic slabo, najpogosteje krivijo Občinsko matično knjižnico. Odnose bi bilo potrebno pravno-formalno urediti.

V mnogih knjižnicah v zadnjem času izposojajo tudi video kasete. V žalski knjižnici je Video club Čriček, kjer je na voljo 750 filmov različnih žanrov. V prihodnje nameravajo na videokasete posneti vse pomembne kulturno-zgodovinske spomenike in objekte ter te posnetke uvrstiti v ponudbo knjižnice. Ravno v tem času v knjižnici, s pomočjo združenega dela, izpeljujejo akcijo za nakup videorekorderja in televizije.

Nekaj pomembnejših letošnjih smernic: 30 odstotno doseganje standardov pri nabavi knjig in revij; to je 2340 knjig, 58 naslovov revij in 29 kaset, za kar potrebujejo 170 milijonov dinarjev. Število bralcev nameravajo povečati za nadaljnjih tristo.

V občinski matični knjižnici, ki je v prostorih pred štirimi leti zgrajenega kulturnega doma, so si pridobili priljubljenost med krajani tudi zaradi mnogih spremljevalnih dejavnosti. V knjižnici so namreč predstavili mnoge znane ljudi in njihova dela. Predvsem gre tukaj za ljudi, ki izhajajo iz Savinjske doline in se zavedajo svojih korenin, ljudje pa na njih vse prevečkrat pozabljajo, na primer Ervina Fritza in Nežo Maverjevo. Gostili so mnoge ostale zanimive Slovence: Matjaža Kmecla, Vjekoslava Grmiča, Jožeta Smoleta. Knjižnica tako vse bolj postaja družaben prostor in ne le soba s knjigami.

VOJKO ZUPANC

Vrnile so se lastovke

Kulturniška skupina Medloga za krajane in »izven«

Kulturniška skupina iz Medloga, ki ji je dušo za lepo govorjeno besedo in igro vdihnila prizadevna kulturna delavka iz mlina, Darinka Joštova, je ena tistih, ki vri s krajem in krajani ajo. Te lastovke so v nedeljo popoldne, sredi belega dne, z uspehom ponovile igro Frana Milčinskega Ptički brez gnezda, v odrski ureditvi Darinke Joštove.

Veliko je že, da se skupina mladih in starejših navduši postavitev kakšnega dela, ga potem v zadovoljstvo krajanov ponudi na odru Doma na Babnem za razne priložnosti. Tako so naleteli tudi Ptički brez gnezda, ki so jih medloški kulturniki premierno zaigrali ženam za praznik. Na pobudo krajanov so igro, ki je blizu vsem generacijam, ponovili.

Darinka Joštova je Ptičke brez gnezda postavila na oder po slikah, za vezni člen in rdečo nit adaptacije pa napisala vezni tekst, kar je še posebej pritegnilo gledalčevo pozornost in pomagalo zlasti mlajšim gledalcem (teh je bilo kar nekaj) k lažjemu razumevanju bistva pripovedi o ptičkih brez gnezda in njihovem vračanju na domače drevo.

Tako je slika za sliko, pripoved za pripovedjo bolj razvnela kakšnih 40 gledalcev, ki jim bo predstava ostala v spominu zlasti po tekoči pripovedi, čisti in lepi slovenski besedi in dramaturški razumljivosti. Resda se je časovni zamik med premiero in reprizo nekoliko zajedel zlasti v tiste igralce, ki se z odrom šele spogledujejo, a je bilo tudi med njimi nekaj takih, ki jim je aplavz dal večjih impulzov. Prav zato velja za nastop, za igro, pohvaliti vseh šestnajst nastopajočih, ki se bodo v to gnezdo še radi vračali, pa tudi na kakšnem sosednjem odru, v drugi krajevni skupnosti ali kraju bi smeli brez sramu razkazati svoje perje.

MATEJA PODJED

Hotel HUM Laško

vas vabi v **petek** in **soboto** na ples z ansamblom DUO »RIKI«

OKNO V JUGOSLAVIJO

Piše: VLADO ŠLAMBERGER

Dva modela socializma

V Beogradu se – medtem ko pišem te vrstice – še dajejo okrog tega, kakšen kongres bo imela ZKJ v jubilejnem, 70. letu svojega obstoja. Za zdaj je jasno le to, da naj bi kongres ZKJ – kakršenkoli že bo, predčasen ali izreden – pomenil »začetek prenove jugoslovanskega projekta socializma in ponovnega zaupanja v Zvezo komunistov Jugoslavije«, kot je temeljni temi zbora jugoslovanskih komunistov že v petek začrtal Štefan Korošec. Ker pa tudi jugoslovansko politično vodstvo očitno nima več kondicije, da bi sedelo na maratonskih sejah, ki so postale že (neproduktivna) tradicija, plenuma, začetega v petek, niso nadaljevali v soboto, ampak šele v sredo. Vsekakor bo zanimiva raziskava, ali so morda k taki odločitvi prispevali Židje v CK ZKJ, kajti pri njih je sobota Gospodov dan, ko se ne dela, ali pa so hoteli člani CK ZKJ dobiti dolgo »minuto odmora«, da bi se v svojih okoljih posvetovali, kako naj glasujejo ob predlogu, kakšen naj bo 14. kongres konec tega leta.

Včerajšnja sreda je sploh potekala v znamenju Zveze komunistov Jugoslavije. Po seji CK ZKJ je politično vodstvo pohitelo še na slavnostno sejo, na kateri so proslavili 70. obletnico ustanovitve Komunistične partije Jugoslavije. V teh letih, dolgih za človeka in kratkih za človeštvo, je KPJ/ZKJ šla skozi vzpone in padce, bila je preganjana in prepovedana, zanetila je oboroženo vstajo jugoslovanskih narodov proti okupatorjem, bila na čelu zmagovitega boja, se uprla Stalinu in kot prva vpeljala v življenje zamisel o tovarnah v rokah delavcev in zemlji v rokah kmetov, s Titom na čelu je spodbudila povezovanje neuvrščenega sveta.

Proslava v Beogradu ni bila taka, kot so bile dotedanje, zlasti ob pol stoletja obstoja komunistične partije. Kriza, v kateri še zmeraj smo, odprta rana Jugoslavije – Kosovo – ki je zamajala temelje države in nam je že močno zmanjšala ugled v svetu, inflacija, ki je prebila 400 odstotkov, vse to so vzroki, da se tudi v slovesnih besedah ni bilo mogoče izogniti kritičnosti. Strokovnjaki razglabljajo o vzrokih krize v Jugoslaviji in v ZKJ, dajejo različne odgovore, kazalo bi upoštevati enega od njih, ki ga je dal Ivica Račan, član predsedstva CK ZKJ:

»ZKJ ni sposobna dojeti, da je ena od zamisli socializma porabila svoje zgodovinske možnosti in zmožnosti, da ne more več, če si še tako prizadevamo, odgovoriti inovativno in ustvarjalno na izzive razvoja. To, kar je bilo v našem dosedanjem konceptu socializma ustvarjalno, je nastalo ob uspešni revoluciji, ob uspešnem spopadu s stalinizmom, ob spopadu z birokratsko-etatističnim konceptom socializma. Tak koncept socializma se je izčrpal.«

Zato je tudi zdaj ostra razprava o tem, kakšen socializem hočemo v tej državi, kakšnega ponuja ZK ljudem, s tem pa je povezano tudi vprašanje, kakšno Jugoslavijo hočemo. Okrog tega je največ sporov v sami ZKJ, saj gre na eni strani za socializem po meri človeka, ki si prizadeva za sodobno družbo, odprto v svet, v kateri bi ljudje živeli bolje (model zahodnih delov ZKJ), na drugi strani pa za partijo na oblasti, ki kot avantgarda delavskega razreda najbolje ve, kaj je dobro za ljudi; torej gre za monolitno organizacijo, v kateri vsi enako mislijo, enako delajo in so zato pripravljeni tudi na enakost v revščini. O tem, kateri model bo prevladal, se zdaj odloča, želeti bi bilo le, da bodo jeziček na tehtnici argumenti – ne pa prisila ali nadvlada.

Kaj je protiustavno, kaj pa volja ljudstva

Zapletov, prepirov in nenavadnih zadev je v Jugoslaviji iz dneva v dan več. Zdaj je že jasno, da bo predsedstvo SFRJ pod vodstvom dr. Janeza Drnovška 15. maja začelo delovati v okrnjeni sestavi, saj so se volitve za člana tega predsedstva ponesrečile v BiH (neveljavne glasovnice so pokopale dva kandidata, potem ko je glavni favorit dr. Nenad Kecmanović odstopil, toda o tem pozneje), enako se je zgodilo kandidatoma v Makedoniji, na Kosovu pa se še prepirajo okrog tega, ali bo član predsedstva SFRJ iz pokrajine po narodnosti Albanec ali Nealbanec.

Zdaj se je pokazalo, kako pametno je ravnalo predsedstvo RK SZDL Slovenije, ko se je odločilo – na zahtevo svojega članstva – za javno izrekanje polnoletnih prebivalcev Slovenije o dveh kandidatih za člana predsedstva SFRJ iz Slovenije. Temu zgledu so sledili tudi v Črni gori. Razlika je bila le v tem, da so se v nekaterih srbskih javnih občilih po 2. aprilu pojavili komentarji o protiustavnem dogajanju v Sloveniji (čeravno je bil dr. Janez Drnovšek ustavno izvoljen od delegatov skupščine SR Slovenije), enak postopek v Črni gori pa so ta ista občila označila kot voljo ljudstva. Kaj bodo srbski časniki pisali zdaj, ko so se tudi v BiH – na zahtevo bosansko-hercegovske mladine – odločili za referendumsko izbiranje kandidatov, še ni jasno.

»Vohun« v predsedstvu SFRJ?

Dr. Nenad Kecmanović, rektor sarajevske univerze, ki je na kandidacijskih konferencah v BiH dobil daleč največ glasov, je v zadnjem hipu odstopil. V prvotni odstopni izjavi je rekel, da bo pač rajši ostal do konca mandata na čelu univerze. Potem je samega sebe demantiral v dolgem pismu (30 tipkanih strani), ki ga je objavila Borba. V nasprotju s prvotno izjavo je dr. Kecmanović priznal, da je bil prisiljen odstopiti, ker bi bili sicer določeni krogi v BiH pripravljeni objaviti gradivo, ki ga je o dr. Kecmanoviću pripravila služba državne varnosti.

Predsedstvo BiH je namreč ugotovilo – na podlagi obvestil iz organov državne varnosti – da je imel dr. Nenad Kecmanović več let in kontinuirano stike z »določenimi tujimi dejavniki, da so ti odnosi bili zunaj običajnih okvirov, ki jih imajo znanstveni in javni delavci, in da so ti stiki imeli tudi prvine, pomembne za varnost države. Take stike je dr. Nenad Kecmanović nadaljeval tudi, ko je bil že evidentiran kot kandidat za člana predsedstva SFRJ«.

Na kratko, po slovensko in z malce pretiravanja bi temu rekli, da se je dr. Nenad Kecmanović ukvarjal z – vohunstvom.

»Tudi če bi kdo uradno zahteval, naj ostanem kandidat za člana predsedstva SFRJ, v to ne bi privolil. Dokončno sem sklenil, da ne bom na nobeni politični funkciji. Odločilno je na moj sklep vplival pošastno zmontiran proces proti moji osebnosti. Ne bom pa se umaknil s položaja rektorja univerze, saj je moja vest čista. S svojim delom in ravnanjem nikakor nisem postavil pod vprašaj ne svoje kandidature za člana predsedstva SFRJ ne položaja rektorja sarajevske univerze.«

Tako je afera Kecmanović, ki je izrazito politična, zasenčila afero Agrokomerc, ki je bila gospodarsko-politična. Posledice ene in druge pa se bodo še dolgo odražale, tako v političnem kot v gospodarskem življenju Bosne in Hercegovine.

Koliko novih stanovanj?

V obdobju med 1986 in 1990 želijo v šentjurski občini zgraditi 98 družbenih stanovanj. Letos bodo, če se bodo predvidevanja uresničila, zgradili 20 stanovanj, med njimi tudi 16 stanovanj v novi stolpnici v Gorici pri Slivnici. V stolpiču bo 8 dvoinpolsobnih stanovanj in 8 dvosobnih. Šentjurski Ingrad gradi objekt za trg.

Z gradnjo bloka v Dramljah še niso začeli zaradi neurejenih zemljiškoknjižnih zadev. Stanovanjska skupnost Šentjur je že posredovala pri Skladu za urejanje zemljišč za pridobitev zemljišča, tako da bi po pridobitvi, še letos, dobili tudi lokacijsko in gradbeno dovoljenje. Letos naj bi začeli graditi poslovno stanovanjsko zgradbo v Doblju. V pritličju bo trgovina, v stanovanjskem delu pa najprej dve dvoinpolsobni in dve dvosobni stanovanji, nato pa še po možnosti dve dvoinpolsobni podstrešni stanovanji. V stanovanjski skupnosti predvidevajo, da bi začeli z gradnjo že poleti. Idejni projekt je že izdelan, investitor trgovinskih prostorov pa naj bi bil, če bodo pogovori uspeli, Merxov Potrošnik iz Šentjurja. V središču Šentjurja, v Ulici Dušana Kvedra, že gradijo dve dvoinpolsobni in eno enosobno stanovanje. Z deli naj bi končali prihodnji mesec. Predvidevajo, da bi tu, če bo dovolj denarja, zgradili še dve podstrešni stanovanji.

BRANE JERANKO

Preteče samouničevanje

Člani ribiške družine Sotla so na nedavni letni konferenci v Rogaški Slatini poudarili zaskrbljenost nad čedalje večjim onesnaževanjem voda in okolja ter razočaranje nad brezbrižnostjo občanov in odgovornih družbenopolitičnih organov. Zato so se zdaj obrnili na Predsedstvo občinske konference Socialistične zveze Šmarje pri Jelšah oziroma na njenega predsednika.

Ribiči svojo zaskrbljenost podkrepljujejo z dejstvom, da hiter razvoj industrije, turizma in kmetijstva ne spremljajo potrebni ukrepi za zaščito okolja pred onesnaževanjem in da se na Šmarskem do teh problemov obnašajo brezbrižno. Ocene o škodljivih vplivih posameznih dejavnosti so največkrat netočne, s pomanjkljivimi podatki, pogosto pa so škodljivi vplivi tudi namenoma prezrti s ciljem, da ne bi povzročali težav in stroškov onesnaževalcem voda in okolja. Ribiči družine Sotla še trdijo, da so vode, ki tečejo skozi mnoga naselja, postale prave gnojnične jame in da bi se ljudje prej kot za asfalt, morali pobrigati za kanalizacijo in čistilne naprave.

Na ta poziv oziroma opozorilo je Občinska konferenca SZDL Šmarje pri Jelšah nemudoma ukrepala in že za danes sklicala sejo sveta za varstvo okolja, na kateri bodo obravnavali problematiko onesnaženosti voda in okolja ter prisluhnili pobudam ribiške družine Sotla iz Podčetrtka.

M. A.

Kupim – kupiš

Prvi sejem rabljenih avtomobilov, ki je bil minulo nedeljo na parkirišču delovne organizacije Unior v Zrečah, se je izkazal za potrebnega. Od 14 vozil jih je kar 9 dobilo nove lastnike.

S sejmi rabljenih avtomobilov bodo zato nadaljevali tudi v prihodnje, pravijo pri avtošoli Delavske univerze Slovenske Konjice, kjer so poskrbeli za organizacijo, za izdajo pogodb, preskusnih tablic in začasno zavarovanje. Sejem bo poslej vsako nedeljo od 7. do 13. ure.

MP

Za srebrna Vegova priznanja

V soboto so se na Polzeli pomerili v znanju iz matematike najboljši učenci šestih, sedmih in osmih razredov žalske občine.

Nastopilo je 60 učencev iz šestih osnovnih šol, najboljši pa je bil med učenci šestih razredov Albin Kveder iz OŠ Griže, med učenci sedmih Dani Jesenšek iz OŠ Vransko in med učenci osmih razredov Uroš Milher iz OŠ Polzela. Zmagovalca sedmih in osmih razredov bosta nastopila na republiškem tekmovanju, ki bo 21. maja v Celju. Skupaj so podelili osemnajst srebrnih Vegovih priznanj. Tekmovanje sta omogočili Tovarna nogavic Polzela in Raziskovalna skupnost Žalec.

T. T.

Ohranitev izročila

Na tridnevni razstavi izdelkov učencev šentjurske kmetijsko živilske šole so predstavili izdelke, ki so jih izdelali pri pouku gospodinjstva in aranžerstva.

Zanimiva gosta razstave sta bila celjski Pokrajinski muzej s potujočo razstavo Starejša ljudska arhitektura in lončar Srečko Buser iz Prožinske vasi. S tem so v šoli želeli vzbuditi pravilen odnos do slovenskega ljudskega izročila in navdušiti učence za ohranjevanje starega kmečkega stavbarstva, ki naj bi z ustrezno preureditvijo in vključevanjem starih stavbarskih prvin zadostilo tudi potrebam sodobnega kmečkega življenja.

TATJANA OSET

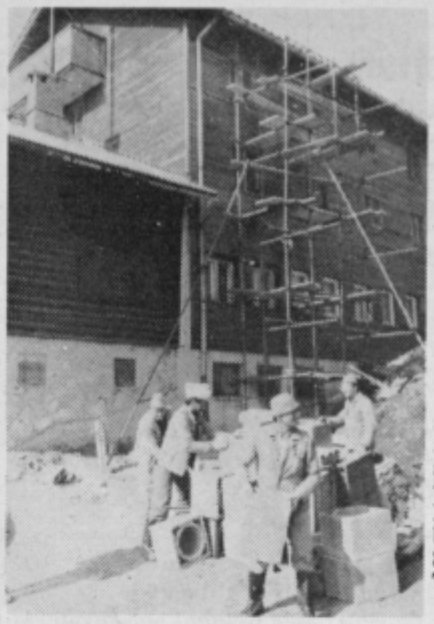

Obnavljajo dom

Dom savinjskih in revirskih borcev na Vrheh so prednevi pričeli obnavljati. Dela izvaja GP Beton iz Žalca, v treh mesecih pa naj bi postavili nov dimnik, uredili kletne prostore, centralno ogrevanje, v prvem nadstropju pridobili novih pet prostorov ter uredili fasado in opravili še druga manjša vzdrževalna dela. Denar za obnovo bosta prispevali Skupščini občin Trbovlje in Žalec.

T. TAVČAR

Največ kanalizaciji in razsvetljavi

Z jutrišnjo osrednjo proslavo bodo v Petrovčah zaključili letošnje praznovanje krajevnega praznika.

Prireditve so se začele že prejšnjo soboto, ko so v Levcu organizirali koncert petrovškega pevskega zbora, s programom pa so sodelovali tudi levški mladinci. Začetek tega tedna so namenili športnim tekmovanjem, danes pa pripravljajo otvoritev obnovljene hmeljske sušilnice v Levcu in zatem še taborni ogenj. Kot že rečeno, bodo jutri v zadružnem domu v Petrovčah zaključili praznovanje z osrednjo proslavo, na kateri bodo podelili priznanja OF, krajevne skupnosti ter priznanja za športne dosežke.

V marsikateri krajevni skupnosti krajevnim praznovanjem ne posvečajo več tolikšne pozornosti kot v preteklih letih, toda v petrovških zaselkih je to praznovanje še vedno zelo živo, obenem pa poskušajo v letu dni predstaviti vedno nekaj novih dosežkov. Tako so v zadnjih mesecih urejali predvsem kanalizacijo in javno razsvetljavo. Razsvetljavo so uredili v vseh zaselkih, razen v Dobriši vasi. Tam bodo dela dokončali takoj, ko bodo zbrali dovolj denarja. Predvsem pa so Petrovčani namenjali denar izgradnji kanalizacije, kar jim je omogočil kolektor med Arjo vasjo in Kasazami. Delo so razdelili v štiri faze.

V krajevni skupnosti Petrovče so pridobili tudi okrog 50 telefonskih priključkov in sicer s tem, da so Drešinjo vas priključili na ATC v Petrovčah. Asfaltirali so tudi nekaj vaških cest, končno pa so pred kratkim rešili problem oskrbe s svežim mesom v novi prodajalni Savinjskega magazina.

IRENA BAŠA

OBRAZI

Jože Žlender

Na Žlenderjevem obesku za ključe piše za nepoznavalce skrivnostna oznaka »0 Rh +«. V telesu Jožeta Žlenderja se pretaka rdeča življenjska tekočina redke skupine nič. Z njo pomaga in pravi: »Treba je pomagati ljudem. Mislim, da je pri nas v šentjurski občini še premalo krvodajalcev, še zlasti v Loki pri Žusmu«. Tam je Žlender, ki je sam daroval kri že 76 krat in je v šentjurski občini med »rekorderji«, podpredsednik krajevnega Rdečega križa.

Krvodajalskih akcij se udeležuje v Šentjurju, kjer zbirajo kri enkrat letno, in v Štorah, kjer so akcije dva do trikrat letno. Avtobus začne na poti proti Šentjurju zbirati krvodajalce v Loki, kjer jih je 30. Krvodajalci vstopajo vse do Gorice pri Slivnici, kjer se avtobus napolni. Če Žlenderja in druge potrebujejo za reševanje življenj pa pridejo ponj in tudi po druge.

»Kri sem daroval prvič med vojaščino, po zaposlitvi v štorski železarni pa jo dajem ves čas.« Ta čas traja že četrt stoletja. V Žlenderjevem podjetju imajo za krvodajalstvo veliko posluha in kot edini vodijo tudi zgledno evidenco. Žlender je dobil za nagrado že letovanje v toplicah. Ko sliši za injekcijo, se samo zasmeje. Utrjen, železni mož je. V Štorski železarni dela v treh izmenah kot žerjavovodja. Na delo prihaja iz domače Dobrine pri Loki, 25 kilometrov v Štore in prav toliko nazaj, z delavskim avtobusom. »Delo in izmene so mi kar všeč, ker si tako lažje uskladim čas za domača dela. V službi je delo bolj umsko kot fizično.« Nočna izmena ga ne utruja bolj kot dnevna. Po dopoldanskem kratkem počitku se takrat zvrstijo opravila na domači, manjši družinski kmetiji. Pred leti si je postavil nov hlev, zdaj pa gradi hišo. Cesto do doma si je uredil s pomočjo krajevne skupnosti. K ženi Matildi, na Dobrino, se je priženil z Rudnice. Od njunih treh deklet sta dve, kot se izrazi, že preskrbljeni: medicinska sestra Cvetka v Celju, Jožica kot delavka v šentjurskem Tolu, Simona pa obiskuje še srednjo ekonomsko šolo.

V prostem času se Jože Žlender najrajši sprosti s svojimi lovskimi prijatelji. »Življenje na Loki je kar kratkočasno,« meni. »Imamo po tri veselice na leto, za 1. maj bo tudi kresovanje.« Krajevni Rdeči križ, kjer je podpredsednik, prireja celo akcijo čiščenja Loke z bližnjo okolico in nesojenih Dobrinskih toplic. Občasno pomagajo tudi starejšim občanom, saj imajo v kraju tudi dva težja invalida.

Izgleda, da je za na videz trdim Žlenderjevim videzom in besedami mehkoba, tista brez sentimentalnosti.

BRANE JERANKO

Upokojenci zbirali odpadne surovine

Marca so na seji društva upokojencev Ostrožno sklenili, da izvedejo akcijo »Očistimo dom in okolje«, o kateri so že dalj časa razmišljali. S prvim aprilom pa so se zadeve resno lotili in celih 14 dni zbirali ter odvažali odvečno šaro, ki se je potikala po dvoriščih. Krajani, predvsem kmetje in obrtniki kovinske stroke, so jim bili v veliko pomoč, zaradi tega so zbrali presenetljive količine: 13 ton odpadnega železa, 400 kg papirja, 500 kg akumolatorjev, ter ogromno tekstila, ki so ga dali Rdečemu križu.

Za akcijo so se odločili iz treh razlogov in sicer, da bi očistili okolje, da bi industriji dali prepotrebne surovine in končno, da bi društvo dobilo tudi kakšen dinar, ki ga nameravajo porabiti v Tednu starejšega občana, ki ga bodo praznovali v mesecu maju. Če bo še kaj ostalo pa bodo odšli na izlet. Upokojenci na Ostrožnem so dokazali, da so še vedno lahko koristni, predvsem pa to, da si znajo pomagati tudi sami.

EDO EINSPIELER

Telefonija v KS Medlog

Krajani v krajevni skupnosti Medlog v Celju že deset let čakajo na napeljavo primarnega telefonskega omrežja, kajti vsa dosedanja telefonija v tej krajevni skupnosti, ki je v zadnjih letih narastla v pravo satelitsko naselje, ni več zadoščala niti za najnujnejše potrebe.

Zato je napeljava telefonskega omrežja v tej krajevni skupnosti letos prioritetna naloga in akcija je stekla pred štirinajstimi dnevi. Krajani so dobili na voljo sto telefonskih številk in od vsega tega števila jih je na razpolago samo še petnajst.

Krajevna skupnost Medlog in njen svet skupščine je že obravnaval osnutek sporazuma med PTT podjetjem v Celju in krajevno skupnostjo, kjer so zapisali med drugim tudi pogoje plačevanja. Cena se še oblikuje, znano pa je, če bo izplačana v enem obroku, bo zagotovljena že ob podpisu, če pa bo plačljiva v treh, kar bo tudi možno, pa bo pri obrokih upoštevana inflacijska valorizacija.

Akcija napeljave primarnega telefonskega omrežja v KS Medlog bo zaključena v 150 dneh od pridobitve gradbenega dovoljenja predvidoma pa bo to konec leta.

Z. S.

Širjenje Šentjurja

Izdelava tehnične dokumentacije za zazidalni načrt Mahna na Planini in dopolnitev obstoječega v Gorici sta letošnji poglavitni nalogi pri pripravljanju stavbnih zemljišč v občini Šentjur.

Tema nalogama se bo pridružil verjetno še naložbeni program za Gradisov trgovsko poslovni center v Novi vasi. Več denarja kot za pripravo dokumentacij je predvidenega za odkup potrebnih zemljišč za zazidalne načrte Mestno jedro, Dramlje, Gorica, Planina in predvsem za novo šentjursko sosesko, kjer naj bi po zazidalnem načrtu zgradili še 38 hiš in dom upokojencev. V Hruševcu, kjer naj bi zgradili še 10 enodružinskih stanovanjskih hiš in v Novi vasi, kjer naj bi bil Gradisov trgovsko poslovni objekt, naj bi dokončali komunalno ureditev. Na območju, kjer je lani v Šentjurju začel Kmetijski kombinat z gradnjo odkupno prodajnega centra, je predvidena postopna pozidava, vendar pa bo potrebno celotno sosesko najprej opremiti s komunalno infrastrukturo. Asfaltirali bodo tudi dovozne ceste v Novi vasi ter uredili drameljsko sekundarno kanalizacijo.

BJ

Sporni dom bo Pod Vrbco

Po planu skupnosti pokojninskega in invalidskega zavarovanja naj bi prihodnje leto zgradili v Šentjurju Dom upokojencev, ki bo namenjen 150 starostnikom. V Šentjurju je že od začetka nesoglasje zaradi lokacije načrtovanega doma.

Društvo upokojencev je skupaj z društvom invalidov, borci, zdravstvenimi delavci in krajevno skupnostjo vztrajalo, da bi bila lokacija doma v centru, na desnem bregu Pešnice, v podaljšku bloka ob Orožnovi cesti. Urbanisti so tam v bližini predvideli obvoznico, lokacijo doma pa so določili Pod Vrbco, v kilometer oddaljeni kotlini pod pokopališčem, ki se imenuje tudi Rupe. šentjurski upokojenci so se sklicevali, da so tudi domovi v Celju, Šmarju in Sevnici neposredno ob centru. Menijo, da lokacija v šentjurskem centru ne bi bila napoti obvoznici, saj je soseska Pešnica zazidana na obeh straneh potoka. Komunalna ureditev v centru bi bila enostavnejša, menijo upokojenci. Upokojenci se z lokacijo Pod Vrbco še vedno ne strinjajo in oporekajo tudi pravilnosti lokacijskega postopka.

Vodja Zavoda za urejanje naselij **Marija Rataj** je povedala, da je lokacija Pod Vrbco dokončna. Odlok o zazidalnem načrtu cone III/1 sta sprejela zbor združenega dela in zbor krajevnih skupnosti ter je bil objavljen v Uradnem listu lani 8. aprila. Dom upokojencev naj ne bi bil primeren v bližini ekološko neprimerne obvoznice. Domu upokojencev so na lokaciji Pod Vrbco, v vzhodnem delu zgornjega trga, namenili 1,8 hektarja funkcionalnega zemljišča, kolikor v centru ne bi bilo mogoče. V domu bo tudi hišni zdravnik, za verne starostnike je v bližini tudi cerkev. Tako kot v centru so tudi tu v bližini gozdne sprehajalne poti.

BRANE JERANKO

Spoznala sta se na tomboli

Alaufova iz Rečice sta potrdila zvestobo

Pred petdesetimi leti, ko sta svoj prvi da rekla Fanika in Avgust Alauf iz Rečice pri Laškem, je bilo skoraj tako kot zlos. V zgodnji pomladi in prav takšnem vremenu sta obudila spomin na tisti dan iz leta 1939, ko sta se poročila, to razliko, da je kljub slogi razumevanju v teh letih za njima veliko dobrega in slabega.

Malo čudno se sliši, pa vendar je res, da sta se spoznala na tomboli. Od takrat dalje sta se pogosto sestala in se končno tudi vzela. Za malo razkošja ob poroki sta poskrbela tako, da sta si najela poseben avtobus in se z njim s svati odpravila na obredu, saj je bil avtobus takrat še redkost.

Avgust je doma izpod Kopitnika, rojen kot tretji med devetimi Alaufovimi otroki. Ko mu je bilo šestnajst let, se je zaposlil v laškem rudniku. V njem je prehodil skoraj vse faze dela tega zahtevnega in nevarnega poklica. Pa vendar ga nanj vežejo lepi spomini, saj kot pravi sam, se je po tolikih letih dela navadil vsega dobrega in slabega. Rudarski stan nosi v sebi nekaj posebnega, kar drugi poklici nimajo. To je tovariška navezanost. Njega na delovna leta spominja dobro prijateljstvo na Dušana Poženela, ki si ga je izbral tudi za poročno pričo.

Fanika, doma iz Dola pri Hrastniku, je bila rojena v rudarski družini. Pri petnajstih je že morala prevzeti gospodinjstvo in ga opravlja še danes. Čeprav njej čas ni dopuščal redne zaposlitve, je občasno pomagala sosedom pri kmečkih opravilih, da možev kos kruha za družino ni bil pretanek.

V zakonu se jima je rodilo pet otrok. Žal je mednje posegla zla usoda in enemu od sinov že pri 26 letih prekrižala pot.

Avgust je dal svoj doprinos tudi v času NOB. Najprej se je leta 1944 kot partizan vključil v Kamniško zasavski odred, kasneje pa je opravljal še nalogo kurirja v enoti TV 24.

V Gustiju, kot ga sicer kličejo, je poleg ljubezni do dela, ki ga je vseskozi vestno opravljal, tlela in se udejanjila tudi žilica po družbenopolitičnem delu. Vseskozi je delal v različnih organizacijah, s prostovoljnim delom pa je veliko prispeval tudi k izgradnji nove Jugoslavije. Med drugim je bil predsednik občine, predsednik občinskega sindikata, med vodilnimi v občinski organizaciji Rdečega križa, opravljal pa je tudi odgovorne naloge, povezane z njegovim delovnim mestom. Tako je za dom in družino ostajalo malo časa. Nič čudnega ni, da je morala Fanika kosilo večkrat pogreti, predno so lahko vsi sedli za mizo. Kljub temu iz nje veje ponos na moža, ki je za svoje delo prejel tudi vrsto priznanj. Med njimi tudi dve državni odlikovanji in sicer Red zaslug za narod in medaljo dela.

Rečica je postala njun drugim dom 1951 leta, ko sta ob sodelovanju pri gradnji prišla do svojega stanovanja v katerem živita še danes. Tu uživata svoj mir v prijazni soseski rudarske kolonije. Svoje zadovoljstvo pa najdeta tudi na vrtu, ki ga še vedno skrbno obdelujeta.

VLADO MAROT

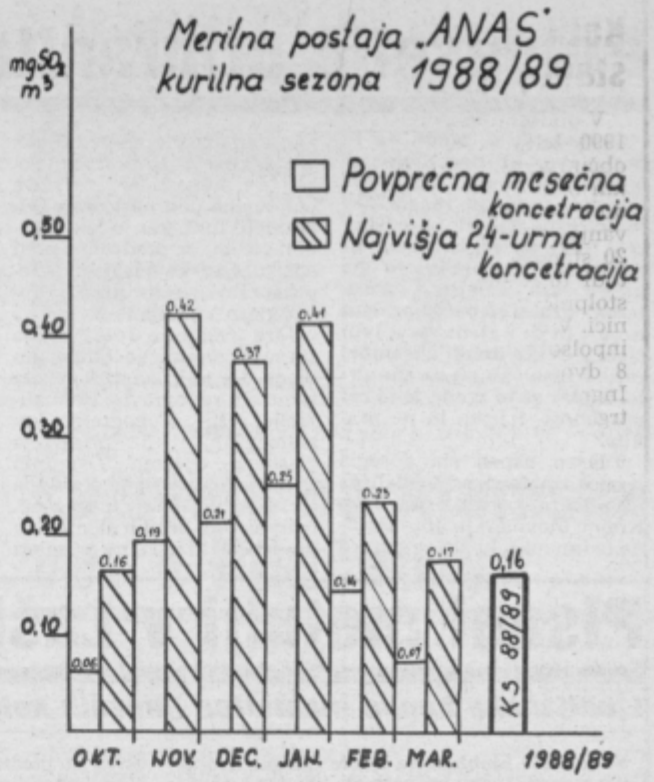

Zrak v Celju

V kurilni sezoni 1988/89 je bila na merilnem mestu ANAS v Kersnikovi ulici povprečna koncentracija SO_2 v zraku 0,16 mg SO_2/m^3 zraka.

Podobno povprečno koncentracijo smo izmerili v kurilni sezoni 1986/87, ko je znašala 0,17 mg SO_2/m^3 zraka (merilno mesto Celje – center). V kurilni sezoni 1987/88 je bilo polletno povprečje 0,08 mg SO_2/m^3 zraka, vendar te kurilne sezone zaradi izredno mile zime ne moremo uporabljati za realno primerjavo stopnje onesnaženosti zraka.

V zadnji kurilni sezoni je bil zrak v povprečju najbolj onesnažen v januarju, ko je bila mesečna povprečna koncentracija 0,25 mg SO_2/m^3 zraka. Januarju so po povprečnih mesečnih koncentracijah na postaji ANAS sledili december (0,21 mg SO_2/m^3 zraka), november 0,19 mg SO_2/m^3 zraka, februar 0,14 mg SO_2/m^3 zraka, marec 0,07 mg SO_2/m^3 zraka in oktober 0,06 mg SO_2/m^3 zraka).

V merilnem obdobju oktober 1988–marec 1989 smo na postaji ANAS 15-krat izmerili 24-urne povprečne imisijske koncentracije SO_2, ki so presegle najvišjo dovoljeno 24-urno povprečje 0,30 mg SO_2/m^3 zraka. V novembru se je to zgodilo 3-krat, v decembru 4-krat in januarja 8-krat. Oktobra, februarja in marca prekoračitev ni bilo. Najvišjo 24-urno povprečno koncentracijo smo sicer izmerili 25. novembra in je znašala 0,42 mg SO_2/m^3 zraka.

Najvišjo 1/2-urno povprečno koncentracijo 0,30 mg SO_2/m^3 zraka smo na postaji ANAS izmerili 10. januarja med 10.30 in 11.00. Najvišje dovoljeno 1/2-urno povprečje 0,75 mg SO_2/m^3 zraka je bilo na isti merilni postaji preseženo še 14. novembra, 12., 19., 20. in 23. decembra, 5., 6., 9., 11., 17., 19. in 20. januarja ter 15. februarja.

Med karto in kompasom

Orientacijski tek je športna panoga, s katero se pri nas ukvarja le peščica navdušencev. Mednje sodita tudi zakonca Anica Hribar in Bojan Jevševar iz Griž, ki sta v tej disciplini med najboljšimi v Jugoslaviji.

Anica Hribar

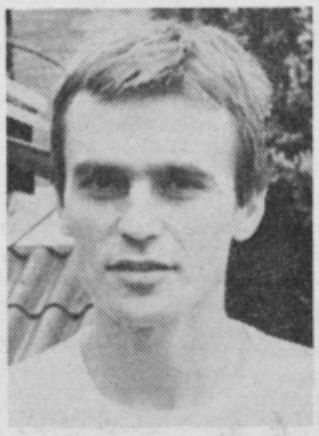

Bojan Jevševar

Kaj se pravzaprav skriva pod imenom orientacijski tek, ki za nepoznavalci enačijo s tekmovalnimi pohodi. »Razlaga je preprosta,« pravi Bojan, »Tekmovalec mora na določenem terenu s specialnim zemljevidom poiskati deset do dvajset točk, ki so na karti označene z rdečim krogom. In to čim hitreje, seveda. Boljši tekmovalci se od slabših razlikujejo tudi po tem, da ne uporabljajo kompasa, kar je včasih tudi dovoljeno. Ko odkriješ kontrolno točko, z luknjačem prelukneš karton. Ker se pri tem športu nekako računa na pravila igre v pravem pomenu besede, ni živih kontrol, pa tudi do goljufij redkokdaj prihaja, saj udeleženci tekmovanj ne pričakujejo bajnih nagrad. Orientacijski tek je ena izmed najbolj fair-play športnih panog.«

Anica in Bojan sta se lansko poletje udeležila svetovnega študentskega prvenstva na Norveškem, kjer sta se nakljub težavam solidno odrezala.

»Na to prvenstvo naju vežejo lepi spomini in čim prej si želiva nazaj na podobno tekmovanje. Norveška je zibelka orientacije in predstavlja v svetovnem merilu pravo velesilo. V Skandinaviji je ta disciplina zelo priljubljena, saj se na tekmovanjih zbere tudi več tisoč gledalcev. Kar zadeva najine uvrstitve, morava priznati, da sva za tako veliko tekmovanje bila bolj skromno pripravljena, saj sva se povsem nepričakovano uvrstila v reprezentanco. V tej naglici pa sva več časa posvetila zbiranju financ kot samemu treningu. Vendar sva lahko z uvrstitvama zadovoljna, saj nama je bil pravi namen zgolj sodelovati.«

Kot vsakemu športniku, ki nekoč nastopi na eni izmed večjih prireditev, se je tudi njima povečal apetit po intenzivnejšem treningu, kajti le s takšnim načinom dela je realno pričakovati napredek. V Planinskem društvu Zabukovica, kjer širokosrčno spodbujajo delovanje orientacijske sekcije, se Anica in Bojan vneto pripravljata za letošnje svetovno prvenstvo na Švedskem.

»Za dosego tega cilja bolj strokovno trenirava že od lanske Univerziade, vendar si bo potrebno vozovnico priboriti na domačih tekmovanjih, ki bodo pokazala, kako dobra sva trenutno.«

Sezona orientacijskih tekov je že pred vrati in pričakovati je ugodnih vesti o rezultatih griškega para, vendar ... Ni vse odvisno od njiju. Čeprav Bojan trdi, da je v amaterskem športu potrebno kakšen dinar vzeti iz lastnega žepa, saj gre za osebno zadovoljstvo in moralno poplačan trud, je z druge strani treba priznati, da so stroški tekmovanj, opreme, hranarine in ostalih prepotrebnih dejavnikov na poti do želenega uspeha, s padcem standarda vsak dan večji. In kakšen sponzor bi ju lahko rešil skrbi s te plati.

BOJAN KRAJNC

Mrliška vežica v Šentilju

Ob pokopališču v Šentilju pri T. Velenju krajani že nekaj časa z udarniškim delom gradijo mrliško vežo. Sredstva za objekt so zbrali s samoprispevkom, ker menijo, da je takšno novo od pokojnikov v današnjih časih lažje izvedljivo.

L. O.

Robi Supin

Marko Moličnik

Samo Supin

Alpinisti iz Luč osvajajo tudi Ameriko in Himalajo

Od telesnokulturne skupnosti ne dobijo niti dinarja

Alpinistični odsek Raduha-Luče so ustanovili konec leta 1987 na pobudo mladih pogumnih fantov in v tem času so dosegli že precej pomembnih uspehov, o katerih premalo vemo.

Člani odseka delujejo v okviru Planinskega društva Luče, osvojili pa so že precej smeri v Severni Ameriki, Južni Ameriki in tudi v Himalaji. Ob takšnih uspehih je kar čudno, da za svoje dejavnost niso od mozirske telesnokulturne skupnosti doslej prejeli še niti dinarja. Vse podvige financirajo v glavnem iz svojih žepov, sedaj pa se povezujejo tudi s turističnimi delavci v Gornji Savinjski dolini, kajti v tem vidijo možnost, da si zaslužijo kakšen prepotreben dinar. Vsekakor pa gre za skupino mladih fantov in tudi dveh deklet, ki je s svojimi uspehi lahko v ponos Zgornjesavinjčanov.

Načelnik sekcije je **Robi Supin**, ki bo avgusta odšel skupaj s Frančkom Knezom in Silvom Karom v Indijo, v čast pa si lučki fantje štejejo, da se bosta lahko dva njihova člana udeležila tudi slovenske odprave na 8125 vrh Nanga Parbata v Pakistanu, kjer naj bi poleg samega vzpona opravili tudi eno prvenstveno smer. Fantje seveda precej plezajo tudi na domačem terenu, saj so na Križevniku opravili nekaj plezalnih smeri, ki doslej še niso imele ponovitve. Sicer pa so doslej opravili kar sedemdeset prvenstvenih smeri, od tega nekaj tudi na Grenlandu, poleg tega pa tudi šest prvih jugoslovanskih ponovitev v Severni Ameriki. Med trinajstimi aktivnimi člani sta tudi **Elica Cigler** in **Mija Štorgelj**, ki je lani plezala tudi v Andih.

Če smo že zapisali, da se nameravajo vključiti tudi v turistično ponudbo v Gornji Savinjski dolini, potem ne moremo mimo Igle, kjer bodo uredili nekaj kratkih smeri za športno plezanje do višine dvajset metrov, skupaj z nekaterimi drugimi odseki s Koroške in Štajerske pa nameravajo urediti še kakšnih sto smeri.

Pred dnevi so se v Zgornji Savinjski dolini mudili predstavniki turističnih novinarjev iz Zvezne republike Nemčije in Združenih držav Amerike. Navdušeni so bili nad lepoto te naše doline in menili, da je škoda, ker ni večja tudi ponudba, ki zadeva alpinistično plezanje. Prepričani so namreč bili, da bi lahko ta del Slovenije privabil tudi ljudi, ki se ukvarjajo s plezanjem in člani alpinističnega odseka iz Luč bi se lahko pojavljali tudi kot vodniki. Tudi tako bi si lahko prislužili kakšen dinar za uresničitev nalog.

Robi Supin: »Kakšne posebne strokovne pomoči nimamo, kot instruktor pa nam precej pomaga Dani Tič, znani Himalajec, doma iz Slovenske Bistrice. Eden izmed naših ciljev je, da bi pri Igli uredili plezališče in plezalni vrtec. Tudi letos bomo organizirali svojo alpinistično šolo, ki obsega tako pridobivanje teoretičnih kot tudi praktičnih znanj.«

Marko Moličnik: »Naš cilj je tudi ta, da bi se bolj vključili v turistično ponudbo Zgornje Savinjske doline. V okviru lanskega lučkega praznika smo pripravili demonstrativni prikaz plezanja pri Igli, menim pa, da nas v naši občini še premalo poznajo. Morda smo krivi tudi sami, ker smo preveč tihi in skromni, toda kakšen dinar od telesnokulturne skupnosti bi nam prišel prav. Oprema je zelo draga, saj plezalk za manj kot 130 mark ni mogoče kupiti.«

Samo Supin: »V odseku smo v glavnem študentje in delavci, aktivna pa sta tudi kmeta Andrej Grmadnik in Janko Peternel. Člana odseka Aleksander Lekič in Avgust Robnik sta lani plezala tudi v Kaliforniji. Vse to seveda veliko stane in v glavnem si denar prištedimo sami. Pač ne gremo na morje in vsak dinar vložimo v našo dejavnost. Pohvalimo se lahko tudi s tem, da se doslej še nihče ni poškodoval.«

JANEZ VEDENIK

Petdesetič prihranila dolar

Redkokdaj se zgodi, da bi predstave, ki nastanejo na amaterskih gledaliških odrih, doživele petdeset repriz, ker je tolikšno število predstav zelo težko doseči že zaradi organizacijskih, predvsem pa kadrovskih omejitev. Amaterski igralci so pač zaposleni drugje in ne v gledališču, tudi sicer je težko držati ansambel toliko časa skupaj za eno delo. Kadar se to zgodi, je to res posebnost, izjema in ne pravilo.

Takšen uspeh sta dosegla igralca amaterskega gledališča iz Šmartnega ob Paki Jože Krajnc (novinar) in Jože Robida (zdravnik), ki sta se lansko leto lotila znane komedije Seana O'Caseya Prihranjeni dolar – v javnosti je predstava bolj znana pod naslovom Prihranjeni funt, ker jo je s takšnim naslovom predvajala pred leti ljubljanska televizija z nepozabnim parom Arnold Tovornik in Volodja Peer.

Jože Kranjc in Jože Robida sta se dramatizacije lotila z ambicijo, da jo v celoti izpeljeta sama – torej opravita dramatizacijo, režijo, scenografijo, kostumografijo in priskrbita glasbeno opremo. Osrednjo pozornost sta seveda posvetila igri in režiji, čeprav nista zanemarjala tudi drugih elementov predstave, ki je že na premieri doživela lep uspeh. Z njo sta nastopila tudi na republiškem srečanju gledaliških skupin Slovenije in na jugoslovanskem festivalu amaterjev Abrašević v Valjevu, gostovala sta tudi pri zdomcih v Švici in v mnogih slovenskih krajih. 22. aprila ob 20. uri pa bo v kulturnem domu v Šmartnem ob Paki slavnostna petdeseta ponovitev Prihranjenega dolarja. To pa ne bo čisto navaden gledališki večer, saj sta avtorja povabila v goste mojstre šansonov Bojana Adamiča, Lada Leskovarja in Meri Avsenak, da bodo skupaj počastili jubilejno uprizoritev.

DRAGO MEDVED

Nastopilo 12 zborov

V Grižah in na Vranskem sta bili v soboto in nedeljo reviji otroških pevskih zborov.

V Grižah so nastopili otroški in mladinski pevski zbori iz Griž in Žalca ter otroški iz Šempetra in Prebolda. Na Vranskem pa so nastopili otroški in mladinski zbori iz OŠ Vransko, Braslovče in Polzela. Reviji je ocenjevala Sonja Kasesnik, članica področnega združenja pevskih zborov. Letos je na reviji nastopilo manj zborov kot lani.

T.T.

Uspeli reviji zborov

Odrasli pevski zbori iz laške občine (sedem po številu) so se v petek predstavili v telovadnici osnovne šole v Rimskih Toplicah. Poleg sedmih zborov se je predstavil kot gost tudi MPZ »Valentin Polanšek« iz Obirskega.

Prof. Vid Marcen, predsednik PZPZ Celje, je na prireditvi sodeloval s posebno pozornostjo, kajti vsem nastopajočim zborom je posredoval tudi svoje strokovno mnenje. Organizacijsko je revija sicer potekala v dokaj normalnih okvirih, morda pa bi kazalo ta nastop nekoliko bolj poudariti, saj je bila revija izbirna za medobčinsko srečanje. Za nastop na tej področni prireditv je predlagal MPZ »Papirničar« iz Jagnjenice p. v. Tatjane G rišek in MPZ »TIM« Laš p. v. Lojzeta Šveca.

Na občinsko revijo pevsk zborov **v konjiški občini** so izjemno lepo pripravili. Pob tega, da je bila organizacij vzorna, so se potrudili tudi kultiviran nastop skoraj vse zborov (z izjemo enega), posk beli pa so tudi za družabno sr čanje vseh pevcev.

Srečanje enajstih zborov s spremljala v imenu Področn ga združenja pevskih zboro Pavle Bukovac in tajnik Ste fan Žvižej. Pavle Bukovac se dogovoril z vsemi nastopajoč mi zborovodji, da jim bo posla tudi pisno oceno nastopa, za so na razgovoru poudarili skupne težave, s katerimi s srečujejo skoraj vsi zbori.

Za nastop na medobčinske srečanju so v soglasju z doma čimi kulturnimi delavci izbra naslednje zbore: MePZ DP »Svoboda« Zreče p. v. Franci Kovača, MPZ »Ivo Štruc« p. Ivana Kocbeka, MPZ Vitanj p. v. Darinke Ivačič in pogojn tudi ŽPZ Loče p. v. Jožic Hanžič, za katerega je predla gal mentorsko delo še pred na stopom v Celju.

Za nami je že šest revij, sled ta pa še nastopa v Mozirju (2 IV.) in v Celju (26. aprila 198 V Celju bo predvidoma nast pilo 20 zborov, v Mozirju (Reč ca ob Savinji) pa vsi delujoč zbori iz mozirske občine.

Medobčinska revija bo sre maja v Celju.

ŠTEFAN ŽVIŽE

Pisani metulji v Laškem

Ljubljanska banka mentorica likovnih kolonij

Na pobudo Ljubljanske banke splošne banke Celje je pred štirimi leti zaživela likovna kolonija učencev osnovnih šol na Celjskem. Vsako leto poslej se nadarjeni likovniki zbero v drugi šoli, ki je tistega dne gostiteljica. Letos je skrb za organizacijo in izvedbo likovne kolonije prevzel in dosledno uresničil kolektiv osnovne šole Primož Trubar iz Laškega.

Mentorji osnovnih šol so za letošnjo likovno kolonijo izbrali 89 učencev iz 39 osnovnih šol na Celjskem, ki so v petek, 14. aprila dopoldne ustvarjali na temo vseh oblik varčevanja, ki jih uresničujejo na posameznih šolah. Čeprav široko zastavljena tema, so bili posamezni izdelki vsebinsko dodelani in so izražali pravo likovno eruptivnost nekaterih mladih likovnikov, je dejal Peter Krivec, akademski slikar in vodja likovne kolonije. Strokovna komisija je imela pri podeljevanju nagrad težko delo, po oceni Ljubljanske banke in komisije, pa je vsa dela odlikovala visoka kakovost. Nagrajenci četrte likovne kolonije so: Nesti Lavriha, iz OŠ Ivanke Uranjek Celje, Rebeka Bevc iz OŠ Franja Malgaja Šentjur, Nataša Knafelj iz OŠ Bratov Juhart Šempeter, Matija Dobovičnik iz OŠ Vera Šlander Polzela, Valerija Dečar iz OŠ Boris Vinter Zreče, Tanja Toplišek iz OŠ Podčetrtek in Urban Novak iz OŠ Šmarje pri Jelšah.

Prihodnje leto bo likovna kolonija v Bistrici ob Sotli, kjer bodo nadarjeni likovniki poskušali ustvarjati predloge za turistične spominke. Akcija pisanih metuljev je padla na plodna tla!

MATEJA PODJED

Igen v Turčiji

Skupina za sodobni ples Igen, Plesnega studia Celje je s predstavo Pobegnimo v svetlejšo prihodnost včeraj, 19. aprila odpotovala na 11. mednarodni festival otrok v Istanbul in Ankaro.

Gostovanje na festivalu v Turčiji je za skupino Igen, ki jo vodi Igor Jelen, veliko priznanje za kakovost, koreografijo, potrditi pa se je morala tudi v organizacijskem smislu. Predstava Pobegnimo v svetlejšo prihodnost je sestavljena iz štirih delov in je ubrana na temo festivala, katerega sporočilo je mir, sreča in prijateljstvo v 21. stoletju. Plesale bodo: Natalija Jenko, Renata Kamenik, Tina Gorenjak, Petra Škoflič, Urška Sevnik, Nataša Ulaga, Alenka Končan, Sanja Bulatovič in Sabina Dečman. Festival bo trajal do 27. aprila, osrednja, skupna prireditev pa bo v nedeljo, ko v Turčiji praznujejo dan otroka in državni praznik. Na velikem odru in prostoru za 10 tisoč gledalcev se bodo zvrstile vse festivalske predstave.

Udeležbo na festivalu so plesni skupini Igen omogočile številne delovne organizacije z našega območja.

MP

Pozdrav pomladi

V dvorani glasbene šole v Titovem Velenju so minuli teden peli zbori, srečanje pa so poimeno vali pozdrav pomladi. V treh dneh je nastopilo 41 zborov in sodelovalo tisoč petsto pevcev. Razveseljivo je, da je bila dvorana razprodana do zadnjega kotička, s stojišči vred. Pozdrav pomladi je bila svojevrstna manifestacija vseh generacij, od pionirskih, do mladinskih in odraslih pevskih zborov.

Na sliki: z nastopa mešanega pevskega zbora upokojencev Šoštanja.

L.

Prva izkušnja

Likovni salon Celje uvaja poleg svoje osnovne dejavnosti-prezentacije likovnega medija, še dodatno obliko likovnega izobraževanja.

S predavanji in razgovori ob posameznih razstavah želimo aktivneje usmeriti umetniško delo v prostor gledalčeve imaginacije. Razgovore bomo vezali na posamezne razstave in ob njih poskušali razčleniti položaj določenega likovnega dela v soodnosu umetnik in gledalec. Prva izkušnja je bila minuli četrtek zvečer.

Z novim pristopom likovnega osveščanja celjske publike v samem začetku ne želimo biti pesimistično razpoloženi, čeprav je prvi tovrstni poizkus naletel na maloštevilne poslušalce, vendar je dialog med akad. slikarjem Branetom Severjem in umetnostnim zgodovinarjem dr. Juretom Mikužem ter gledalci vreden upanja za nadaljnje tovrstne aktivnosti.

Ekskurz o merilih slike skozi tisočletja ter vlogi štirih formalnih elementov likovnega jezika (linija, oblika, barva in svetloba) je podal dr. Jure Mikuž, v nadaljevanju pa je tekel neobremenjen razgovor med slikarjem in gledalci v smeri konkretizacije vidnega in pojmovnega, se pravi o podobotvorni in oblikotvorni likovni govorici.

Predavanje in razgovor sta bila namenjena pedagogom in dijakom višjih letnikov srednih šol ter vsem ljubiteljem likovne kulture. Žal moramo zabeležiti, vsaj ob prvem srečanju, da teh ni bilo, pa čeprav umevanje v sodobno likovno ustvarjalnost gotovo ni včlenjeno v redne programe umetnostne vzgoje v srednjih šolah.

ALENKA DOMJAN

Likovni svet otrok

Šoštanj bo v soboto, 22. aprila postal mesto mladih likovnikov. Ob 11. uri se bodo zbrali številni likovniki, učenci osnovnih šol od Primorske do prekmurja na slovesni otvoritvi 21. republiške razstave z naslovom Likovni svet otrok. Pokrovitelj razstave je PIL.

V prostorih osnovne šole Karla Destovnika Kajuha je razstava že postavljena, ravnatelj Karel Kordeš in pomočnik Tone Bahor, ki sta glavna organizatorja, sta zadovoljna, da letos sodeluje kar 89 šol in ustanov, ki so na razstavo poslali več tisoč likovnih del v najrazličnejših tehnikah, ki jih je izbirala strokovna komisija: Peter Krivec, Bojan Golija in Albin Kramberger in izbrala najboljša dela mladih likovnikov.

Posebnost letošnje razstave je, da na njej sodelujejo tudi šole s slovenskim učnim programom iz Italije in Madžarske.

Na slovesni otvoritvi bodo učenci iz Kajuhove šole v Šoštanju pripravili prisrčen kulturni program. Slavnostna govornica pa bo prof. Milena Markič, pomočnica predsednika republiškega komiteja za vzgojo in izobraževanje. Udeleženci srečanja si bodo nato skupaj ogledali razstavljena dela. Med nagrajenimi šolami je tudi osnovna šola Prve celjske čete in likovna pedagoginja Neli Kač.

VIKTOR KOJC

Koncert mladih glasbenikov

Žalski kulturni dom bo v petek 21. 4. 1989 ob 20. uri ponovno prizorišče vsakoletnega tradicionalnega koncerta mladinskega pihalnega orkestra. Tokrat se bodo mladi glasbeniki predstavili z novim programom in novo popestreno zasedbo, saj so v zasedbo vključili elektronske instrumente, ki dajejo nov zven orkestru in bo za poslušalce še privlačnejši. Tokrat so se za koncert temeljitejše pripravili, saj je popolna zasedba bila na skupnih pripravah izven Žalca, kar je za takšen orkester še posebno pomembno, ker drugače nima možnosti za intenzivno redno vadbo, ker je večina glasbenikov iz vrst dijakov in študentov. Glasbeniki tega mladega amaterskega kolektiva vabijo vse svoje stalne in nove poslušalce na koncert, ki je bil v preteklih letih vedno dobro obiskan.

L. KORBER

VIDEOPARADA

ŽIVIJO

★★★

VIDEO KLUB CELJE ★★★ CANKARJEVA 13
Igrajo: Meg Foster, Roddy Piper, Keith David
Režija: John Carpenter
Naslov originala: THEY LIVE ★ akcijski ★USA 1987

Pravzaprav film ne bi bil nič posebnega, če ne bi ponujal dokaj zabavno, za namero filma nič kaj prijetno aluzijo. V grobem bi lahko rekli, da film govori o regresiji ameriške demokratične zavesti v stalinsko ideološko prevaro par exellence. Glavni junak namreč na smetišču najde očala (sic!) skozi katera lahko neposredno loči dobro od zlega. Zli ljudje se skozi opcijo, ki jo ponujajo očala, prikazujejo kot monstrumi, reklamni napisi niso reklamni napisi, marveč prikrita sugestija k poslušnosti, konformizmu in državljanski poslušnosti, brez njih pa svet izgleda normalen. Na podlagi resnice očal začn glavni junak boj za rešite sveta pred zlom, poveže s s tajno organizacijo »som šljenikov«, se pravi s tistim ki tudi gledajo skozi očala Sledi krvavi obračun z repre zentanti zla, ki jih brez pr vih očal ni videti.

Film je brez dvoma hot povedati nekaj povsem dr gega, toda ujel se je v lastn past, v skrajne konsekvenc vsakega »razsvetljenstva – v totalitarizem najslabšeg tipa. Prevelika želja po ločl vost dobrega od zla, zato d bi zlo iztrebili, lahko poro samo zlo. To nam vsak dnevno dokazuje tudi na jugoslovanski vsakdan.

Častni predsednik

Na petkovem rednem letnem občnem zboru Celjske turistične zveze so izvolili tudi nov upravni odbor, ki mu bo predsedoval Slavko Sotlar, podpredsednika pa bosta odslej Lojze Libnik in Ludvik Mastnak.

Za častnega predsednika so izvolili profesorja Zorana Vudlerja, kar je hkrati tudi priznanje za njegovo uspešno 35 letno delo v zvezi. Na zboru so se spomnili tudi 70 letnice Rada Jenka, ki je bil prvi predsednik Celjske turistične zveze.

Uvodni referat je imel predsednik Turistične zveze Slovenije doktor Marijan Rožič, ki je govoril o vlogi turistične društvene organizacije. Danes je v Sloveniji že 283 turističnih društev, ki živo posegajo v turistična dogajanja. Marjan Rožič je Celjski turistični zvezi izrekel priznanje za njeno delo in uspehe.

V živahni razpravi so delegati kritično ocenili izglede za letošnjo sezono, še vedno neurejen sistem financiranja Celjske turistične zveze, hkrati pa so poudarili tudi nekatere uspehe lanske sezone, ki so bili izjemno dobri v naravnih zraviliščih, toliko slabši pa v kmečkem turizmu. Preveč nezasedene so tudi zasebne turistične sobe. V bodoče bo treba urediti financiranje zveze in se dogovoriti, kako bo s turistično takso. Dosedanje določanje turistične takse za eno leto v naprej je povsem brezsmiselno, saj vrednost zaradi hitro rastoče inflacije pada iz dneva v dan.

JANEZ VEDENIK

Velike možnosti v turizmu

V mozirski občini bodo stvari vzeli v svoje roke

Gospodarstvo mozirske občine dosega zadnjih nekaj let spodbudne rezultate. To velja tudi za prve tri mesece letošnjega leta. Žal pa organizacije združenega dela ne načrtujejo pomembnejših naložb, kar se že pozna tudi pri zaposlovanju, saj število nezaposlenih, zlasti mladih ljudi, precej narašča.

Trenutno je nezaposlenih okrog sto ljudi, predvidevajo pa, da jih bo vedno več. To hkrati pomeni, da bodo morali v občini bolj izkoristiti naravne danosti kot so kmetijstvo, predelava lesa in turizem, velike možnosti pa so tudi za razvoj drobnega gospodarstva.

Prav v turizmu so pred pomembnimi nalogami. Preveč časa so v Gornji Savinjski dolini verjeli, da bodo investitorji iz drugih okolij poskrbeli za razvoj te pomembne gospodarske dejavnosti v njihovi dolini. Spoznali so, da je turistični razvoj odvisen predvsem od njih samih, kar naj bi med drugim dosegli tudi z organizacijsko povezavo trgovskega podjetja Savinja in gostinske delovne organizacije Turist. O združitvi bodo glasovali že v začetku maja. Pravijo, da bi s tem ustvarili tudi boljše finančne pogoje za hitrejši razvoj turizma, za kar naj bi več kot doslej prispevalo gospodarstvo občine, pozabiti pa ne gre tudi bolj izkoriščene možnosti iz naslova sredstev za nerazvita območja in razvojnega dinarja na ravni Slovenije.

Turizem naj bi torej v svoje roke prevzeli sami Zgornjesavinjčani. Obstaja bojazen, da so zamudili najlepše čase, saj je tudi za razvoj turizma, ki je tesno povezan z naložbami, na voljo vedno manj denarja. Posebno poglavje pa je, v kolikšni meri so prebivalci sami zainteresirani za turizem. Doslej prav gotovo niso bili. Morda pa se bo njihova miselnost spremenila zaradi splošnih družbenih razmer, kakterih posledica je tudi naraščanje štvila nezaposlenih, pa bo treba možnosti iskati tudi v turizmu.

JANEZ VEDENIK

Zadovoljna tujca

Turizem je krepek in zahteven gospodarski zalogaj z mnogimi oblikami in vsebinami ter raznovrstnimi dodatki, ki vplivajo na njegov razvoj, razcvet, pa tudi odcvet in polom.

Turizem je del gospodarstva z vsemi zakonitostmi in vplivi, zadnji čas vse bolj političnimi. Tujec, opremljen s podatki o mitingih vseh vrst, o političnih mednacionalnih zdrahah, o puškah in tankih v delu države, o cenah, ki že presegajo evropske, zraven pa še obremenjen z ugibanji, kako se bodo politične spletke do turistične sezone razpletle, bo brž-čas raje krepko pretehtal, ali mu nemara katera druga evropska država ne bo nudila varnejšega zasluženega letnega oddiha.

Turizem nas bogati, turizem smo ljudje. S tema vodiloma smo se Slovenci lotili akcije, ki je obrodila marsikateri dober sadež. To so pravzaprav drobci, drobne, vsakdanje stvari, ki so včasih več vredne od uradnih turističnih programov in prospektov, ki na turističnih borzah vabijo v našo deželo. Z enim takšnih drobcev sem se soočila minulo nedeljo v stavbi Postaje milice v Celju.

Zakonca iz italijanskega Vidma me na Ljubljanski cesti, na poti v mestno središče ustavita in vprašata, kje bi lahko prijetno povečerjala in prespala. Takoj pomislim na najbližji hotel Turška mačka. Naravnost, nato levo, potem takoj v križišču desno in v drugi ulici spet levo, jima razložim v spakedrani italijanščini. Zadovoljna in hvaležna odpeljeta, a žal prehitro zavijeta levo in se ustavita na parkirišču pred poslopjem celjske UNZ. Ženska vstopi v »hotel«, jaz tečem za njima, pri tem pa doživim eno tistih reči, ki jim pravimo drobne, a vendar pomembne. Turizem smo ljudje, se prepričam, ko dežurni miličnik vstane in se jima ponudi, da ju spremlja naravnost do hotela Turška mačka. To je tudi storil. In ko bo kdo v Vidmu govoril, da je Jugoslavija policijska država, mu bosta tujca gotovo postregla s čisto drugačno informacijo. Ne le slabe, tudi dobre informacije se hitro širijo in takšnih v tujini danes še kako potrebujemo.

MARJELA AGREŽ

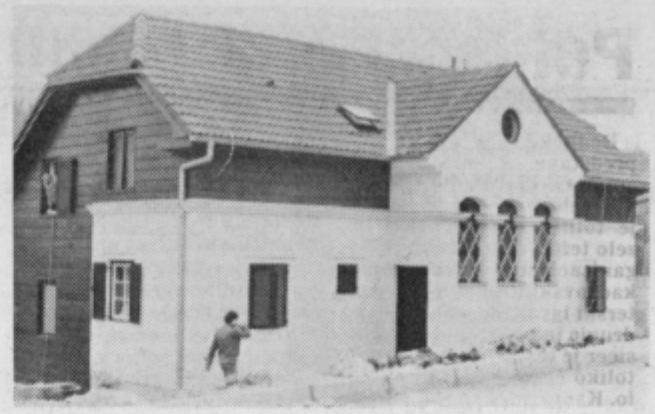

Ena od hišic Atomske vasi, ki smo jo slikali pred 14 dnevi.

Zaživela bo Atomska vas v Podčetrtku

Vas, ki je zrasla čez noč, bi lahko rekli za naložbo Zdravilišča Atomske toplice iz Podčetrtka. Atomska vas, naselje s strnjenimi hišicami v idiličnem kozjanskem slogu in notranjo opremo, ki se lahko kosa z vsakim najsodobnejšim hotelom, je pripravljena na sprejem prvih gostov.

Za prvomajske praznike, že 27. aprila, pričakujejo okoli 500 gostov, ki si bodo lahko izbrali enega od 136 apartmajev. Do takrat bo odprta tudi nova trgovina, restavracija in kavarna. Vas je v celoti prekrita z asfaltom, te dni pa so uredil še okolje, zasadil grmičevje, drevje in travnate površine. Trenutno so pred izborom najboljšega izvajalca za gradnjo bazenskega kompleksa, po prvem maju pa bodo nared tudi igrišče za tenis in igrišča za ostale športe oziroma rekreacijo.

Hišice Atomske vasi, ki jih je zgradil Ingradov tozd Gradbeništvo iz Rogaške Slatine, bodo s prvimi gosti torej zaživele čez teden dni, uradna otvoritev te ene največjih turističnih pridobitev na Slovenskem pa bo septembra, ko bodo občani praznovali 9. september, praznik občine Šmarje pri Jelšah.

M. AGREŽ

SALON ARK
tel. 065/71-855

Prvi smo bili in še vedno smo edini, ki prodajamo pohištvo po načelu STARO ZA NOVO

LI
LESNA INDUSTRIJA IDRIJA

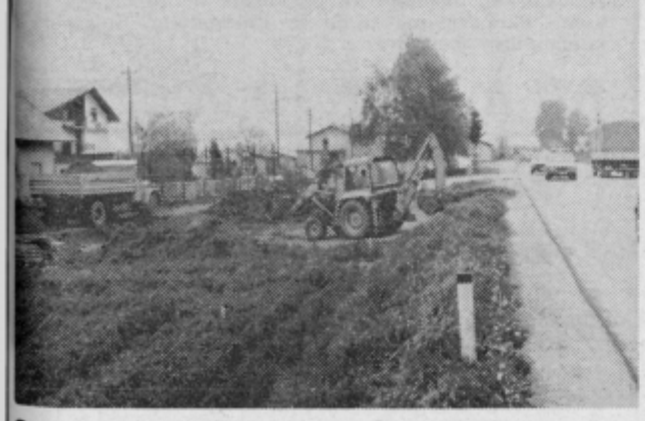

Gradijo tretji odstavni pas

Na magistralni cesti Celje–Ljubljana pred znanim Štormanovim gostiščem pri Šempetru, so delavci celjskega Cestnega podjetja prejšnji teden začeli graditi tretji cestni pas. Tako bo omogočeno zavijanje k Štormanovem gostišču, ki se po ustvarjenem prometu uvršča na prvo mesto v Sloveniji, z obeh smeri. Dela bodo veljala okrog 280 milijonov dinarjev, lastnika gostišča Milica in Zvone Štorman pa sta prispevala 118 milijonov dinarjev in zemljišče. Preostali denar bosta prispevala Republiška skupnost za ceste in samoupravna interesna skupnost za ceste in komunalo občine Žalec.

J. V., Foto: TONE TAVČAR

TURISTIČNI NAMIG

V Mozirskem gaju so že tulipani

Za izlet tega tedna ne kaže predolgo premišljevati, sicer bo prepozno, ker je letos čas prehitel naravo. Tri ali celo štiri tedne prej kot običajno so zacveteli tulipani in narcise. Prav zaradi cvetočih tulipanov si velja privoščiti izlet v mozirski Savinjski gaj, ki pa je tudi sicer vreden ogleda. Žanj skrbi posebna komisija pri Društvu vrtnarjev Slovenije, ki je vanj vložila veliko, predvsem prostovoljnega dela. Dela ne bo zmanjkalo tudi v bodoče. Ko bodo odcveteli tulipani, bodo zasadili poletne enoletnice, ki nas bodo razveseljevale tja do pozne jeseni, ko jih bo pobrala prva slana. Sicer pa je Savinjski gaj lep celo leto.

Tudi etnografski objekti so nared, predvsem stara kovačija in kmečka hiša, v kateri bodo poskrbeli tudi za okrepčilo. Še marsikaj zanimivega iz narodopisja ponuja Savinjski gaj, pa še delček neoskrunjene narave in lepe sprehajalne poti. Bo menda kar držalo, da lahko ta park uvrstimo med najlepše v Evropi. Prijatelji ribolova bodo v njem našli prijetno razvedrilo. Dovolilnice za ribolov lahko dobijo v ribiškem domu, tik ob vhodu v gaj.

In še potovalna informacija: Z avtom je iz Celja do Mozirja 31 kilometrov. Tudi avtobusnih zvez je dovolj, cena avtobusne vozovnice v eno smer pa je 7400 dinarjev. Če se hočete pred povratkom še okrepčati priporočamo hotel Turist, ki je znan po dobri kuhinji.

ZORAN VUDLER

Prvi kviz Šempetru

V soboto je bil na Osnovni šoli Bratov Juhart v Šempetru prvi kviz o turizmu, ki sta ga pripravila Celjska turistična zveza, Turistično društvo Šempeter in podmladek mladih turističnih delavcev na OŠ v Šempetru.

Poleg učencev domače šole so nastopili tudi tekmovalci iz Laškega in Polzele. Po besedah profesorja Franca Sirka, ki pri Celjski turistični zvezi skrbi za podmladek, je prvi kviz dobro uspel. Ekipe so bile vseskozi izenačene, v tretji težavnostni stopnji pa so imeli več sreče Šempeterčani, ki so osvojili prvo mesto, drugi so bili učenci iz Polzele in tretji Laščani. Ob koncu kviza je častni predsednik CTZ Zoran Vudler podelil pokal najboljšim, ostalim dvem ekipam pa praktične nagrade.

Na sliki: Častni predsednik profesor Zoran Vudler in ekipa Šempetra, ki so jo sestavljali Gorazd Mlakar, Nina Udrih in Doris Kočevar.

TONE TAVČAR

Frušaufov dom na Okrešlju bo poslej nudil več udobja

Planinsko društvo Celje bo letos nadaljevalo z obnavljanjem koče na Określju. Zastavili so si kar obsežen načrt, računajo pa, da bodo morali zbrati približno 300 milijonov dinarjev. Znaten delež naj bi dodali planinci z udarniškim delom.

Frušaufov dom – letos bo minilo 81 let, kar so ga postavili – so nazadnje obnavljali leta 1962. Odtlej so se zahteve planincev po udobju precej povečale. Nekatere druge koče v Savinjskih Alpah (na primer koče na Klemenči jami, Kamniškem sedlu in Ledinah) lahko precejšen del tega udobja že nudijo, Okrešelj in Korošica, ki ju upravljajo celjski planinci, pa sta ostala zadaj. Celjani so se zato lani odločili, da bodo kočo na Okrešlju temeljito obnovili.

Frušaufov dom stoji na nadmorski višini 1378 metrov in ima 80 ležišč. Koča je izhodišče za precej planinskih tur, na primer do Kamniškega sedla (uro in pol) in Korošice (štiri ure in pol). Po štiri ure in pol hoda je tudi do Češke koče na jezerski strani Savinjskih Alp in Zoisove koče na kamniški strani, planinske poti pa so speljane tudi na okoliške vrhove.

Najprej so pozidali nove sanitarije, ki jih bodo letos dokončali. Precej bodo povečali udobje tudi v sobah, kamor bodo napeljali centralno ogrevanje, zamenjali bodo nekaj pohištva, uredili pa bodo tudi tuš s toplo vodo.

Gostinski del koče bo dobil nov vhod in novo točilno mizo, v dnevnem prostoru pa bo prav tako centralno ogrevanje. Nove prostore bo dobil tudi oskrbnik koče. Nekaj manjših posegov pa bodo opravili še na tovorni žičnici.

Letos bo Okrešelj odprt že prihodnji mesec in sicer vsak konec tedna. Nekateri najbolj zagreti planinci se namreč že sedaj podajajo na Okrešelj in zato je prav, da jim v tamkajšnji koči ponudijo vsaj topel čaj in kakšen prigrizek. Koča bo odprta tudi med prvomajskimi prazniki.

Tako prenovljena koča naj bi privabila več izletnikov, saj se bo z urejenim centralnim ogrevanjem tudi podaljšala sezona, večje udobje v sobah s posteljami pa naj bi bilo tudi osnova za penzionske goste na Okrešlju. Frišaufov dom je imel namreč zadnja leta bolj malo nočitev. Lani na primer le 329, medtem ko je na Korošici prespalo več kot tisoč planincev. S penzionskimi gosti bi se število nočitev nedvomno precej povečalo, verjetno pa bo preurejena koča privabila več planincev tudi na skupna ležišča.

Letos naj bi kočo pričeli preurejati precej zgodaj. Ker je prejšnji teden sneg skopnel vse do izvira Savinje in ga tudi okoli koče ni bilo veliko, bodo prvo udarniško akcijo organizirali že med prvomajskimi prazniki. Podobne akcije bodo potem skozi vso sezono, računajo pa, da se bodo ljubitelji planin odzvali v večjem številu. Še posebej vabijo tiste, ki obvladajo ustrezne poklicne veščine (zidarje, električarje, vodovodarje ipd.). Vsem, ki bodo sodelovali pri obnovi, se bodo ustrezno zahvalili na jesenski slovesnosti, ki jo bodo pripravili ob zaključku del.

Planinci hkrati računajo tudi na pomoč delovnih organizacij z našega območja, saj sami tolikšnega finančnega bremena zagotovo ne bodo zmogli.

S. ŠROT

PLANINSKI KOTIČEK

Delovna akcija planincev

Planinsko društvo Železničar iz Celja, markacijski odsek, pripravlja delovno akcijo v nedeljo 23. aprila. Obnavljali bodo pot, ki vodi skozi Hudičev graben na Svetino oziroma Celjsko kočo. Na akcijo vabijo markaciste in tudi druge planince, ki naj po možnosti prinesejo s seboj orodje (krampe, lopate in podobno), zbirališče pa bo ob 7. uri pred železniško postajo v Celju.

Več denarja nameniti razvoju

Pogovor z novim direktorjem HKS Žalec Andrejem Šporinom

»Težko je usklajevati interese in zahteve 42 članic Hranilno kreditne službe, toda trudili se bomo, da bodo vse imele enakovreden položaj. »Tako je med drugim dejal Andrej Šporin, ki je pred nekaj tedni prevzel krmilo Hranilno kreditne službe v svoje roke. Po zapletih in tudi izstopu dveh članic konec lanskega leta je trenutne razmere ocenil takole:

»Konec lanskega leta so nekatere članice zahtevale večjo obrestno mero za hranilne vloge na vpogled, čeprav je naša služba že pred tem imela nekaj odstotkov višjo obrestno mero kot banke. Pod pritiskom članic je služba sprejela 100 odstotno revalorizacijsko obrestno mero. Toda kmalu se je pokazalo, da takšna obrestna mera vendarle ni sprejemljiva za večino članic, zbrana sredstva so imela previsoko ceno in denar je bilo težko plasirati. Po dveh mesecih obrestovanja po 100 odstotni revalorizacijski obrestni meri smo se odločili za nižjo, 80 odstotno revalorizacijsko obrestno mero. S tem se ni strinjala Agrina, ki je uvedla svoj sistem znotraj delovne organizacije. Izstopila je tudi delovna organizacija Hram Šmarje, smo pa vključili dve novi članici. To sta Zlatarne Celje in Tajfun iz Planine pri Sevnici.«

»Kaj pa boste v prihodnjih mesecih lahko ponudili svojim varčevalcem, že razmišljate morda o uvedbi tekočih in žiro računov, česar doslej še niste imeli v vaši hranilno kreditni službi«

»Nova zakonodaja omogoča Hranilno kreditni službi razširitev predmeta poslovanja tudi na uvedbo žiro in tekočih računov ter plačilnega prometa za občane, kar je doslej res bila hiba naše službe. Ker pa se trenutno ukvarjamo s prenosom kreditov na računalniški sistem, bomo morali z uvajanjem novosti še počakati. Vsekakor pa bomo v to jabolko, torej razširitev prometa poslovanja ugriznili, ker le tako lahko ostajamo konkurenčni bankam.«

Katere so v tem trenutku prednosti, ki jih ima Hranilno kreditna služba v primerjavi z bankami?

»Prednosti sta predvsem dve: večja obrestna mera za avista vloge. Tako imajo banke 70 odstotno revalorizacijsko obrestno mero, Hranilno kreditna služba pa 80 odstotno. Največja prednost pa je mesečni obračun in pripis obresti.«

Večkrat je slišati očitke, da so stroški poslovanja v vaši službi visoki v primerjavi z ostalimi sistemi.

»Res je, članice nam očitajo visoke stroške. Toda naj povem, da naši stroški, preračunani v odstotke, niso nič večji kot stroški bank. Seveda pa članice pričakujejo, da bodo stroški nižji in da se bo to poznalo tudi pri ceni plasiranega denarja. Imamo 36 poslovnih enot, to pomeni za nas izredno velik strošek. Hranilno kreditna služba je vsa leta plačevala storitve za delavke v teh poslovnih enotah, pa čeprav bi lahko ocenil, da dobra tretjina poslovnih enot ni upravičena. Glede stroškov strokovne službe v Žalcu pa lahko rečem tole: še pred kratkim smo imeli 14 zaposlenih ljudi, to

Hranilno kreditna služba kmetijstva in gozdarstva Žalec sodi med največje hranilno kreditne službe v Sloveniji. Deluje na področju petih občin, to so Žalec, Celje, Šmarje pri Jelšah, Slovenska Bistrica in Ilirska Bistrica. Vključuje 42 članic, okrog 40.000 varčevalcev, trenutno ima zbranih 18 milijard dinarjev.

število smo zmanjšali na 12. Vsi ostali stroški so fiksni in na njih nimamo vpliva. Vse stroške želimo zmanjšati, delamo na tem, koliko nam bo uspelo, pa bo pokazal periodični obračun.«

Hranilno kreditna služba je bila oziroma naj bi bila namenjena kmetom, kreditiranju proizvodnje, postaja pa vse bolj ustanova, ki jo skrbi predvsem lasten dohodek. Tudi zaupanje kmetov vanjo je splahnelo v zadnjih letih. Kaj si torej od hranilno kreditnih služb lahko obetajo kmetje v prihodnje?

»Hranilno kreditne službe, že prej pa posojilnice, so zbirale kmečki denar in ga namenjale pospeševanju kmetijstva. Vsa leta je služba to poslanstvo opravljala, res pa ga zdaj vse manj. Naš denar je za kmete predrag, cena kreditov je povezana z izredno visoko obrestno mero hranilnih vlog. Letos skorajda ni individualnih kreditov. Moram pa reči, da smo obrestne mere oblikovali na osnovi hranilnih vlog, nikdar nismo ustvarjali ostanka dohodka, če je bil, smo ga razdelili našim članicam. Menim celo, da smo teh sredstev premalo zadržali pri sebi, ker smo tako slabšali našo materialno osnovo. Zato pa tudi težko sledimo modernizaciji, opremljnost poslovnih enot ni zadovoljiva. Če bomo hoteli v korak z bančnimi sistemi, bo vsekakor treba več denarja namenjati razvoju.«

IRENA JELEN-BAŠA

Višje odkupne cene mesa tudi v šentjurski klavnici

Minuli teden so povišali odkupne cene živine tudi v šentjurski klavnici. Kmetje bodo za kilogram mesa v ekstra klasi dobili zdaj 20 tisoč dinarjev, prva klasa je po 18.500 dinarjev, druga klasa 15.370 in meso izven klase 13.371 dinarjev. Za kilogram mesa stare govedi bodo rejci dobili 15 tisoč dinarjev, druga klasa velja 13.500 dinarjev in tretja klasa 10.800 dinarjev. IB

Novi hektari rodovitne zemlje

Zemlja na območju Kmetijskega kombinata Hram – kmetijstvo in trgovina Šmarje pri Jelšah je bila še pred leti zamočvirjena, nerodovitna. Danes so v Hramu za proizvodnjo hrane usposobili velike površine Imenskega, Konšperškega, Bučkega, Zibiškega in Šentviškega polja, zdaj pa se pripravljajo na melioracijo Šonovskega polja med Lesičnim in Kozjem na površini 140 hektarov. Z melioracijo novih površin nameravajo končati še letos. M. A.

Imeli bodo plantažo

Zofka Zabukovnik je mlada kmetica. Z možem imata kmetijo veliko 16 hektarov, od tega je 9 ha gozda, v Dobriču 23, Andraž nad Polzelo.

Zofka ima z možem Ivanom dva otroka, ne vesta pa še, če bo kdo kasneje ostal doma in prevzel vodstvo tovarne v naravi, kjer pridelajo vsega po malem. V hlevu muka pet glav živine, vsako leto pa oddajo po enega bika Kmetijski zadrugi Polzela, s katero tudi sicer zelo dobro sodelujejo.

Zofiji ne bi prisodil, da ji je poleg moža in dveh otrok največja ljubezen zemlja delo na njej, pa tisto, kar od nje dobi. »Vstajam med šesto in sedmo uro zjutraj, vse postorim, zvečer pozno ležem v posteljo. Največji in edini konjiček so mi izleti. Teh je vsako leto malo, časa ni dovolj, zato sem takrat, ko kam potujem, toliko bolj zadovoljna.«

O začetku kmečkega turizma na Zabukovnikovi kmetiji, ki je stara že preko 200 let razmišljajo, žal pa v kraju nimajo aktiva kmečkih žensk, čeprav bi ga potrebovali, da bi marsikatero stvar, zlasti pozimi, ko je več časa, rešili ali da bi se kmečke ženske usposobile za kaj novega, da bi bila kmetija še boljša kot je.

Že zdaj je Zabukovnikova kmetija usmerjena v sadjarstvo, zato ni čudno, da mislijo to tudi v prihodnje razširiti. »Prihodnje leto bomo začeli z urejanjem plantaže, kjer bomo posadili okoli 2 tisoč sadik jabolk. To je velika investicija, vendar gremo v njo.«

Tako je pri Zofki Zabukovnik v Dobriču, kjer se vse bolj usmerjajo v sadjarstvo, vedno bolj pa tudi razmišljajo, kaj bo z njihovim gozdom, ki je izredno prizadet zaradi onesnaženega zraka. To še posebej velja za kostanj, ki ga žal, če bo šlo tako naprej, čez leta ne bo več.

TONE VRABL
Foto: LJUBO KORBER

INSTALACIJSKA KOVINARSKA IN OBRTNO MONTAŽNA DO IKOM ŠMARJE PRI JELŠAH

Delavski svet ponovno razpisuje dela in naloge

vodje finančno-ekonomsko plansko analitskega sektorja

Kandidat mora izpolnjevati naslednje pogoje:

– končano višjo ali srednjo izobrazbo ekonomske smeri in dve oz. tri leta delovnih izkušenj
– da je drubenopolitično aktiven
– da ima sposobnost organiziranja in vodenja
– poda predlog o razvoju sektorja

Kandidat bo imenovan za 4 leta, po končanem mandatu pa je lahko ponovno imenovan.

Kandidati naj pošljejo pismene vloge z dokazili o izobrazbi in predlogi v 15. dneh po objavi na naslov: IKOM, Šmarje pri Jelšah 180, z oznako »za razpisno komisijo«.

O rezultatu izbire bodo kandidati pisno obveščeni v 15. dneh po končanem izbirnem postopku.

ljubljanska banka
Splošna banka Celje

Dopolnilo k razpisu

objavljenem v Novem tedniku, dne 13. aprila 1989

vodenje poslovne enote za stanovanjsko in komunalno gospodarstvo

z naslednjimi pogoji:

– visoka izobrazba ekonomske ali druge ustrezne smeri
– 48 mesecev delovnih izkušenj na enakih ali podobnih delih in nalogah

Mandat traja 4 leta.

Prijave sprejema LB Splošna banka Celje v zaprtih ovojnicah v 15. dneh po objavi z oznako: »za razpisno komisijo za razpis del in nalog s posebnimi pooblastili in odgovornostmi« na naslov: LB SPLOŠNA BANKA CELJE, Vodnikova 2, 63000 CELJE. Kandidati bodo o izbiri obveščeni v roku 15 dni po sprejemu sklepa o izbiri oziroma imenovanju.

KMETIJSKI NASVETI

Kolobar v vrtnarstvu

Vrtnine so enoletnice, dvoletnice in trajnice. Trajnice, npr. rabarbara, špargelj in nekatere dišavnice, ostanejo na svojem rastišču več let, zato jih ne moremo vključiti v kolobar. Prostor, na katerem jih gojimo, imenujemo izločina. Z dvoletnimi rastlinami ravnamo tako kot z enoletnimi. Na istem rastišču ostanejo dve leti. Kolobarimo zato, ker so posamezne vrtnine različno zahtevne glede gnojenja in rodovitnosti tal. S kolobarjenjem preprečujemo enostransko izrabo tal ter širjenje bolezni in škodljivcev. Izbiramo lahko med dvo in troletnim kolobarjenjem. Površino vrta razdelimo na dva ali tri dele (poljine), če gojimo trajnice, del zemljišča pustimo kot izločino. Poljine razdelimo na grede, široke 1,2 metra, med gredami pa naj bo 30 cm široka pot.

Dvoletni kolobar

Dvoletni kolobar je mogoč le, če imamo dovolj hlevskega gnoja. V tem primeru gnojimo vsako poljino vsako drugo leto s hlevskim gnojem, vmes pa z mineralnimi gnojili in kompostom.

Prva poljina je gnojena s hlevskim gnojem, zato nanjo sadimo ali sejemo vrtnine, ki gnoj prenesejo. To so: kapusnice (zelje, ohrovt, brstični in listnati ohrovt, kitajski kapus, cvetača, koleraba), plodovke (paradižnik, paprika, kumare, bučke) ter visok fižol, solata, špinača, blitva, por in zgodnji krompir.

Druga poljina je primerna za vse ostale vrste zelenjave, npr. solatnice, špinačnice, korenovke, stročnice in čebulnice. Gnojimo z mineralnimi gnojili in kompostom.

Triletni kolobar

Triletni kolobar je bolj pogosto v uporabi. Predvsem zaradi dejstva, da se polovica hlevskega gnoja izkoristi v prvem letu, 30 odstotkov pa v drugem in ostalo v tretjem letu. Tako pridejo iste vrste zelenjave šele četrto leto spet na isto mesto.

Prvo poljino gnojimo s hlevskim gnojem. Gojimo kapusnice (razen brstični ohrovt in kitajski kapus), solato, plodovke (kumare, bučke), zgodnji krompir in visok fižol.

Drugo poljino gnojimo z mineralnimi gnojili in kompostom. Gojimo paradižnik, papriko, brstični ohrovt, kitajski kapus, rdečo peso, redkev, zeleno, radič za siljenje, por, špinačo in blitvo.

Tretjo poljino gnojimo z mineralnimi gnojili, v katerih prevladujeta fosfor in kalij (Gardin). Gojimo stročji fižol, grah, čebulnice (čebula, česen, šalotka), radič, motovilec, korenovke (korenček in peteršilj).

Vrstenje vrtnin

Pri vrstenju vrtnin vsa zaporedja niso enako primerna, saj se vrtnine med sabo različno prenašajo. Brstični ohrovt najbolje uspeva za zgodnjim krompirjem, grah pa za kapusnicami. Za krompirjem dobro uspeva špinača, za njo pa zelena. Korenček dobro uspeva za vsemi okopavinami. Rdeča pesa lahko sledi zgodnji solati ali zgodnji kolerabi, ne pa špinači in blitvi. Čebulo gojimo za korenčkom, pa kapusnicami, medtem ko paradižnik dobro uspeva za vsemi okopavinami, razen za krompirjem. Solate in kumare niso občutljive.

MOJCA RATEJ
ZAVOD ZA ŽIVINOREJO IN VETERINARSTVO CELJE

slovenske železarne
žična

tovarna žičnih izdelkov p.o.
63001 Celje, pp 44, Jugoslavija

objavlja prosta dela oziroma naloge

1. Vodenje službe kontrole kakovosti

Pogoj: VII/VI. stopnja strokovne izobrazbe strojne smeri, 3 oz. 5 let ustreznih delovnih izkušenj

Hkrati vabimo k sodelovanju dipl. strojne inženirje in inž. za potrebe proizvodnje

Objavljamo še

2. Varnostnik – receptor

Kandidati morajo izpolnjevati z zakonom o SLO in DS predpisane pogoje in imeti najmanj popolno osnovno šolo

3. Opravljanje kurirskih del

Pogoj: – končana osnovna šola
– izpit A in B kategorije

Hkrati vabimo k sodelovanju več fizičnih delavk in delavcev za opravljanje del oz. nalog v skladišču in v proizvodnji žičnega programa.

Kandidate vabimo, da svoje vloge z dokazili o izpolnjevanju objavljenih pogojev pošljejo v 8. dneh po objavi na naslov SŽ, DO ŽIČNA Celje, Ipavčeva ul. 20. ali se osebno zglasijo v kadrovsko-spl. sektorju.

Kandidate bomo o izbiri obvestili v 30. dneh po izbiri.

Nemogoče je mogoče

Kako nemogoče lahko nenkrat postane mogoče, sem spoznal pred dnevi, ko sem v Delu prebral novico, da je Predsedstvo SFRJ dalo pobudo za uvedbo **služenja vojaškega roka brez orožja.** Prav ta dan sem prejel tudi gradivo za sejo Sveta za SLO in DS pri RK SZDL s precej zanimivim gradivom. Med njim so tudi amandmaji k predlogu dopolnitve zakona o vojaški obveznosti, Informacija ZIS o napadih na JLA (ki med drugim obsoja tudi pobudo o civilnem služenju vojaškega roka), in še mnogo drugega, kar na moje začudenje tokrat tudi **ni označeno z nobeno stopnjo tajnosti.**

Večina bralcev se verjetno še spominja, da je pred leti v Sloveniji nastala pobuda po »civilnem služenju« vojaškega roka doživela široke polemike in obsodbe v jugoslovanskem prostoru, še zlasti s strani JLA in nekaterih pveznih političnih organov. O tem sem tudi sam že večkrat pisal v našem Novem tedniku – zadnjič lani poleti v komentarju z naslovom »Pomanjkljive izboljšave«. V njem sem med drugim zapisal, da je pomanjkljivost osnutka dopolnil zakona o vojaški obveznosti tudi ta, da ne upošteva možnosti civilnega oz. kot smo to kasneje preimenovali v **drugačno služenje** vojaškega roka v JLA.

Pri obravnavi osnutka dopolnil zakona sredi lanskega leta, sem dal pobudo na seji republiškega Sveta za SLO in DS, da se možnost drugačnega služenja vnese v zakon, saj je **sedaj pravi trenutek** za urejanje tega vprašanja. Moj predlog ni bil sprejet in predsednik tega organa tov. B.B. me je poučil: »Poslušaj tov. Krajnc, seveda imaš prav, tvoji argumenti držijo, toda sedanji politični trenutek v Jugoslaviji ni primeren, ne bi bilo politično modro, da bi zopet mi Slovenci začeli s to pobudo, saj lahko nastane zopet...« Nekoliko razočaran sem isti dan odhajal iz Ljubljane, kot **petelin, ki prerano zakikirika** in ga nihče ne sliši. Mnogo podobnih stvari se je dogajalo tudi že prej. Tudi pobuda o skrajšanju vojaškega roka je bila najprej grobo zavrnjena. Nekateri so bili zaradi nje kritizirani (zaradi podobnih pobud o JLA in sistemu SLO pa celo partijsko kaznovani in odstavljeni iz političnih funkcij), čez dve leti pa se je pobuda o skrajšanju vojaškega roka le uresničila. Zato sem si tudi jaz lani nekoliko potolažen dejal, daj času čas, čez 7 let vse prav pride, saj se bodo tudi dogmatiki, konzervativci in kareristi, ki si sedaj s »poučevanjem politične modrosti« gradijo svojo politično kariero, prej ko slej začeli sramovati svoje »politične modrosti«.

Ni mi bilo treba čakati 7 let. Že po desetih mesecih je v našem najvišjem državniškem organu, kot sem uvodoma zapisal, zapihljal nov veter, kateremu pa smer tako in tako ne moremo vnaprej določati, saj v zadnjem času sprejema ukrepe od ene do druge skrajnosti, **od ukrepov za uvajanje izrednih razmer do pobude, ki že spada v koncept civilne družbe.**

Sedaj, ko je pobuda dana iz najvišjega državniškega in vojaškega vrha, je verjetno pravi trenutek, da na seji tudi jaz »poučim« predsednika, **kdaj je pravi čas za urejanje odprtih vprašanj – ko se spreminja zakon** in da nojevska politika, oportunizem in konformizem ni politično modro dejanje.

In na zaključku, da ne bo ta prispevek izvenel samo kot dokazovanje, kako prav sem imel pred meseci, še na kratko **o vsebini pobude** oz. amandmana Predsedstva SFRJ.

Vodstvo države se je odločilo, da se dovoli služenje vojaškega roka brez orožja osebam, ki zaradi verskega prepričanja nočejo sprejeti orožja. Proti njim se **ne bo več** uvedel postopek kaznivega dejanja zaradi odklonitve orožja, kot je bila praksa doslej, temveč se bodo te osebe razporedile na **pomožne** vojaške dolžnosti, kjer ni treba nositi orožja. Vojaški rok za te osebe pa bo trajal enkrat dlje, torej 24 mesecev. Vse druge obveznosti, ki izhajajo iz statusa vojaka, pa bodo morali opravljati tako kot drugi (nositi uniformo, dati slovesno prisego, izvrševati druge naloge). Tudi po končanju vojaškega roka v JLA se bodo te osebe razporejale v rezervni sestav, toda na takšne **pomožne** dolžnosti, pri katerih ni treba uporabljati orožja.

O kontradiktornosti te pobude z dokumentom ZIS, ki govori o napadih na JLA in sistem SLO (ter je prav sedaj dan v razpravo delegatom), v katerem se ponavljajo že znani nesmisli, tudi obsodba pobude o drugačnem služenju vojaškega roka, pa naj bralci presodijo sami.

VIKI KRAJNC

100 kmečkih žensk na morje

Danes, ko pišem to pismo, je četrtek, dan ko je izšla težko pričakovana številka Novega tednika. Gledam Fotografije in berem zelo lepo napisano reportažo s 17. izleta 100 kmečkih žensk na morje. Meni je ostal še posebej v lepem spominu ogled Portoroža.

Lepe pozdrave vsem, ki ste se trudili za zelo prijeten izlet. Želim vam veliko delovnih uspehov v upanju, da se še kdaj srečamo.

ZDENKA OROZEL
Titovo Velenje

Prisrčen pozdrav vsem, ki ste bili z nami na morju, obenem pa topla zahvala vsem, ki ste nam omogočili, da smo preživele dva čudovita dneva.

Trdno sem prepričana, da nobena izmed 100 potnic ne bo pozabila teh dveh dni, ki smo jih preživele v vaši družbi. Zahvala velja tudi vsem pokroviteljem, ki so nas razveselili z darili, ansamblu Mira Klinca, pa Marjani Deržaj, Janiju Jošovcu in oktetu Študenček, ki so nam pripravili prelep večer, ki je ob plesu in dobri volji kar prehitro minil.

Pozabiti pa ne smemo tudi šoferjev, ki sta nas srečno pripeljala nazaj, pa tudi muzikantov na avtobusu, ki sta nas prijetno zabavala. Največ pa so k prijetnemu razpoloženju prispevali novinarji, ki so se trudili, da bi bile vse kar najbolj zadovoljne.

DARINKA UŽMAH
Vinski vrh

Poštenje pa takšno!

V Dragomilem, v občini Šmarje pri Jelšah imamo kos zemlje, ki nam je v teh težkih časih še kako v pomoč. Sicer pa, vsakdo se trudi, da iz zemlje čimveč dobi. Veliko žuljev je potrebnih, da se trud obrestuje, zato je hudo, če ti nekdo ves ta trud izniči. Zgodilo se je namreč, da nam je nekdo ukradel lepo število rastlin. Na srečo smo z malo truda krivca našli. Ker vseeno nočemo škodovati njegovemu ugledu, mu dajemo možnost, da nam do 28. aprila 1989 rastline vrne. Če tega ne bo storil, bomo poskrbeli, da bo o njegovi »postranski« dejavnosti obveščena tudi javnost.

VIDA in
BRANKO VOGLAR
Celje

Prodaja knjig na sejmu

Opravičujem se tovarišu Kuzmi, sodelavcu celjskega obrtnega sejma zaradi neopravičene obdolžitve ob prodaji mojih knjig lani na celjskem sejmišču.

Na celjskem sejmu so me s knjigami nagnali. Drugi sodelavci sejma so se izgovarjali, da je vsega tega kriv tovariš Kuzma. Šele kasneje sem ugotovil, da je bil v javnosti po krivici očrnjen.

Upam, da letos ne bo težav s prodajo knjig na obrtnem sejmu, saj bo izkupiček šel za celjsko bolnišnico.

IVAN KRAMBERGER
Negovsko jezero

Laž in resnica

Oglašam se v zvezi s prispevkom, objavljenim v »nočnih cvetkah« 23. februarja letos. V prispevku piše, da je bil J. S. močno vinjen ter da je razgrajal v gostišču Cibi v Štorah, nakar naj bi bil odpeljan na postajo milice in pridržan.

Vsi ti podatki so neresnični in čudim se, kdo jih je dal. J. S. ni razgrajal v gostišču Cibi. V ta lokal je prišel mirno s prijateljico ter želel popiti pivo. Ker sta bila napadena, se je branil, kot bi se branil vsak drug. J. S.-ja niso odpeljali na postajo milice miličniki, ampak sta tja šla s prijateljico sama, da sta podala ustrezne podatke o zadevi ter o predmetih, ki so izginili v tem pretepu. Po opravljenih formalnostih pa sta odšla v celjsko bolnišnico zaradi nastalih ran.

Ravno tako so neresnični podatki, da je bil J. S. vinjen, kajti ta dan je popil en sam škropec, zaželenega piva pa žal ni mogel popiti, kajti to se ti v gostišču Cibi prav lahko zgodi, če šefu ali njegovim pajdašem ne ustrežeš v kakšni prošnji. Sprva te gledajo postrani, nato pa te lepega dne napadejo, ko stopiš v lokal. Tako se je zgodilo J. S.-ju.

Prav tako neprijazna je tudi žena-šefica lokala. J. S. in njegova prijateljica sta vstopila v lokal čez nekaj dni in naročila kavo in sok. Natakarica je postregla in tudi takoj zaračunala. Ko pa sta hotela piti, je k mizi pristopila šefica in rekla, da naj gresta takoj ven, ker sta v tistem lokalu nezaželena gosta. Mislim, da si tudi zasebni obrtnik ne bi smel dovoliti takšnega obnašanja do gostov. Če pa že gost ni priljubljen, potem naj mu se to pove ob samem vstopu v lokal, ne pa šele potem, ko si naroči pijačo in ne more v miru popiti oziroma mora naročeno in plačano pijačo pustiti ter oditi. Upam, da menda ja ne prodajo pijače naprej kakšnemu drugemu gostu.

A. H.
Štore

PRIREDITVE

V Slovenskem ljudskem gledališču v Celju bo danes in jutri v gosteh Lutkovno gledališče iz Ljubljane z igro Zlatka Krilića Zaigrajmo z lutkami. Danes bosta dve predstavi, ob 10.30 uri bo predstava za abonma Čebelica – OŠ I. celjske čete, ob 15. uri pa za abonma Čebelica IV. – OŠ Šentjur in OŠ Primož Trubar Laško.

Tudi jutri bosta na celjskem odru dve predstavi, ob 10. uri za abonma Čebelica – COŠ Fran Roš Celje, ob 15. uri pa za abonma Čebelica III. – OŠ Fran Krajnc Polule in OŠ I. K. Efenka. Predstave so tudi za izven, vstopnice so v prodaji pri gledališki blagajni.

V domu II. slovenskega tabora v Žalcu bo ansambel Slovenskega ljudskega gledališča gostoval v torek, 25. aprila. Ob 10. in ob 12. uri bodo uprizorili Andersen-Verasovo mladinsko igro Daleč od dvorca.

V domu kulture v Titovem Velenju bo drevi ob 20. uri predstava Drame slovenskega narodnega gledališča iz Ljubljane. Uprizorili bodo delo Dušana Jovanoviča Zid, jezero. Predstava bo za gledališki abonma in izven.

V dvorani Glasbene šole v Titovem Velenju bo v ponedeljek, 24. aprila ob 20. uri abonmajski koncert in izven, na katerem bo nastopila flavtistka Irena Grafenauer ob spremljavi pianista Michaela Grandta.

V galeriji Kulturnega centra Ivan Napotnik v Titovem Velenju bodo jutri ob 19. uri odprli razstavo slik Jane Dolenc. V kulturnem programu ob otvoritvi bo sodelovala skupina za izrazni ples, ki jo vodi Nina Mavec.

V Zdravilišču v Laškem bo v soboto, 22. aprila ob 15. uri srečanje mladih pesnikov in pisateljev celjske regije, Koroške in Zasavja. Srečanje organizira Zveza kulturnih organizacij občine Laško. Jutri ob 19.30 pa bo tam nastop MPZ Zarja in folklorne skupine iz Trbovelj.

V dvorani Narodnega doma v Celju bo jutri ob 20. uri jubilejni koncert moškega pevskega zbora kulturno umetniškega društva Ivan Cankar Celje, ki ga vodi prof. Marjan Lebič. Koncert so pripravili ob 70-letnici delovanja zbora.

V sredo, 26. aprila ob 16. in ob 19. uri pa bo v Narodnem domu revija odraslih pevskih zborov, ki so jo pripravili v počastitev dneva OF in praznik dela. Na reviji bodo sodelovali vsi pevski zbori občine Celje.

V Pivnici Zdravilišča Rogaška Slatina bodo jutri ob 20. uri odprli razstavo, v kulturnem programu ob otvoritvi pa bo koncert sopranistke Mirjane Bohanec-Vidović, flavtista Vjekoslava Lackovića in kitarista Zorana Dukića.

V Kristalni dvorani Zdravilišča Rogaška Slatina bo v torek, 25. aprila ob 20. uri koncert učencev glasbene šole iz Šmarja pri Jelšah.

V dvorani zdraviliškega doma na Dobrni bo jutri ob 20. uri koncert Mešanega pevskega zbora skladateljev Ipavcev iz Šentjurja.

V kulturnem domu v Vojniku bo v soboto, 22. aprila ob 19.30 uri letni koncert, na katerem bo nastopil moški pevski zbor KUD France Prešeren iz Vojnika, na koncertu pa bo sodeloval tudi Mešani komorni zbor iz Celja.

V občinski matični knjižnici v Šentjurju bo jutri ob 19.30 uri predstavitev knjige Velika revolucija Francozov. O knjigi bo spregovoril Igor Grdina.

V avli hotela Dobrna je odprta razstava del Hua Qinga, razstavljena dela pa si lahko ogledate do ponedeljka, 24. aprila.

V Likovnem salonu v Celju so na ogled likovna dela Borisa Severja iz cikla Survival. Razstava bo odprta do 6. maja.

V Laškem dvorcu v Laškem bodo v soboto, 22. aprila ob 18. uri odprli razstavo likovnih del Bogdana Potnika iz Kamnika. V programu ob otvoritvi bodo svoja dela predstavili mladi literati.

V prostorih krajevne skupnosti Nova vas v Celju bodo v ponedeljek, 24. aprila ob 17. uri odprli razstavo likovnih izdelkov članov društva Ernest Tomašević iz pobratene krajevne skupnosti Krapina. Razstava, ki so jo pripravili v okviru praznovanja dneva OF, bo na ogled do 28. aprila, vsak dan od 15. do 19. ure.

Na Starem gradu v Celju bo razstavljal svoja likovna dela slikar Štefan Horvat iz Višnje Gore. Razstava bo na ogled do 9. maja.

V razstavnem prostoru celjskih Zlatarn je na ogled razstava likovnih del slikarja Karla Kozoleta iz Trbovelj, člana likovne sekcije Relik. Razstava bo odprta do 9. maja.

V dòmu kulture v Šmartnem v Rožni dolini bo v soboto, 22. aprila ob 20. uri nastopila folklorna skupina domačega prosvetnega društva Dominik Hriberšek. Nastop so pripravili ob 10-letnici svojega delovanja.

Glasbena šola Šentjur pripravlja ob 20-letnici glasbenega šolstva vrsto prireditev. Danes ob 18. uri bo v dvorani glasbene šole koncert kvarteta flavt iz Akademije za glasbo. Jutri ob 18. uri bo v isti dvorani koncert gojencev srednje glasbene šole Maribor. V soboto, 22. aprila bo v dvorani kulturnega doma ob 17. uri revija pihalnih orkestrov glasbenih šol celjske regije.

V ponedeljek, 24. aprila pa bo v dvorani kulturnega doma zaključni koncert glasbene šole z osrednjo proslavo ob dnevu OG. Prireditev bo ob 18. uri.

V telovadnici osnovne šole Primož Trubar Laško bo jutri ob 19. uri slavnostni koncert pevskega zbora TIM Laško ob 60. obletnici delovanja.

Zrcalo sedanjosti . . . vizija prihodnosti!

RAČUNALNIK NA SLIKI?
NE, TOKRAT V ŽIVO!

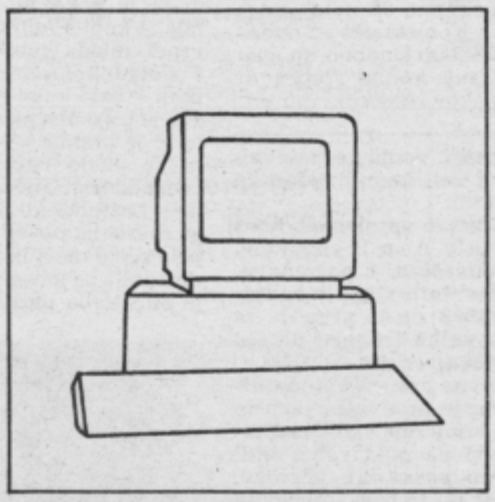

Lani smo vam na teh straneh predstavili naša osebna računalnika BIMAR 400 in ROBI 410.

Zdaj si ju lahko na **demonstracijah strojne in programske opreme v Celju, v restavraciji PRI MOSTU,** ogledate pri delu in dobite odgovore na vsa vprašanja:

Čakamo vas vsak dan od 9. do 14. ure.

Kako samostojno delati z osebnimi računalniki? Kako jih povezati v lokalno mrežo BiroLan? Kako jih uporabljati kot delovno postajo ali inteligentni terminal za HOST računalnike? Kakšno programsko opremo vam nudimo? In še mnogo, mnogo več...
Ne pozabite na vašem koledarju označiti:
torek in sreda, 25. in 26. aprila 1989.

BIROSTROJ
Delovna organizacija za proizvodnjo malih poslovnih sistemov
Poslovni center Celje,
Čuprijska 17, tel. 23-731

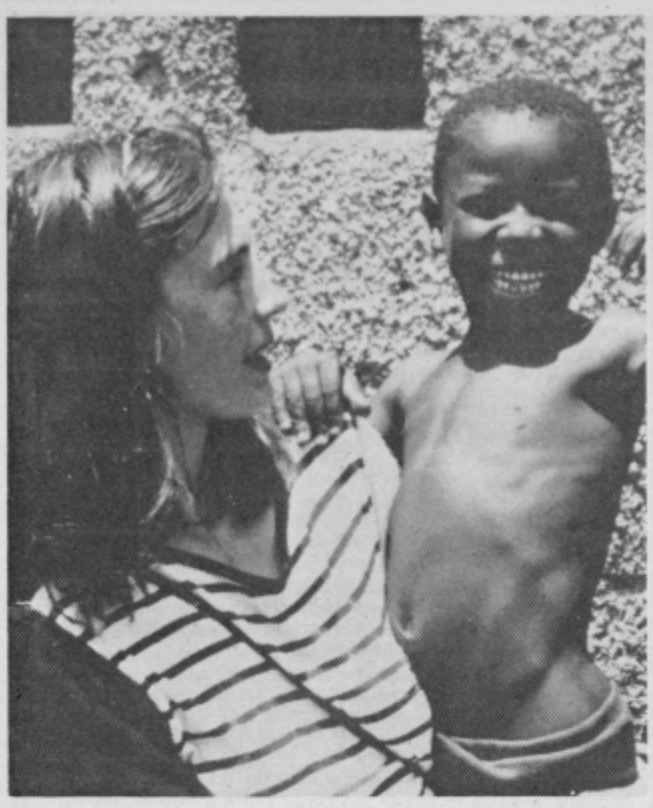

»V Afriki nikdar ne naletiš na slab odnos, sprejmejo te takšnega, kakršen si,« pravi iz izkušenj Sonja Porle.

Življenje med srečnimi Ašanti

Sonja Porle o svojih popotovanjih in življenju med afriškim plemenom

Prišla je natančno ob dogovorjeni uri. V pisanem krilu in suknjiču, z rdečo pentljo v laseh. Temne polti in temnih las, Drobnemu obrazu dajejo pečat živahne oči in usta, ki se rada razpno v vesel smeh. Nima jih še trideset, a letom navkljub je prekrižarila dobršen del sveta. Bolje rečeno, Afrike, kamor je doslej potovala že petkrat.

O Sonji Porle pišem. Študentki pedagogike iz Prebolda. Zakaj ravno Afrika – o tem je najprej stekla beseda. »Prvi in zadnji vzrok so ljudje, ki so v Afriki več kot zanimivi,« je začela. »Pritegnejo me tudi številni kulturno zgodovinski spomeniki, za katere pri nas bolj malo vemo in so zato še toliko večje presenečenje, ko jih vidiš. Rada imam tudi njihovo glasbo, tisto tradicionalno, ki ima svoje korenine stoletja nazaj,« je razlagala.

Prvič jo je pot vodila na črno celino pred šestimi leti. »Kenija, Uganda, Sudan, Egipt, Obala slonove kosti, Burkina Faso, Gana, Togo, Niger. To so dežele, ki sem jih obiskala doslej,« je naštevala. Potem pa: »Vsak del Afrike ima nekaj, kar občuduješ. Vzhodni del je naravno zelo bogat, poln je živali v še neuničeni naravi, zahodni del pa je bogat s kulturno umetniškimi spomeniki.«

Najbolj je Sonjo očaralo bivanje med plemenom Ašanti: »Tam sem živela pet mesecev, pisala sem diplomsko nalogo iz pedagoške sociologije o vzgoji in odraščanju otrok tega plemena,« je začela svojo pripoved. »Ašanti so silno zanimivo ljudstvo. Družine so velike, glava v družini je ženska in tudi poglavar je najstarejša ženska. To mesto ji pripada zaradi njihovega pojmovanja sorodstvenih vezi. Krvni sorodnik je pri Ašantih namreč le mati, oče da otrokom duha. Ženske opravljajo tudi vsa poljedelska dela, se ukvarjajo s trgovino, moški se bolj ali manj le zabavajo,« je sklenila pripoved. Sicer pa Sonja silno rada govori o Ašantih, najraje tudi na svojih predavanjih, ki jih pripravlja. »Rada bi povedala ljudem, kako je Afrika lepa, kako je drugačna, kako je kulturna,« je še dodala.

Po svetu potuje v glavnem sama. »Prav nobenih težav nimam zaradi tega,« je zatrdila v pogovoru.« V Afriki nikoli ne naletiš na slab odnos do belcev, čeprav ga pričakuješ po vseh hudobijah in poniževanjih, ki so jih počeli kolonialisti. Mislim, da so tujcev vedno veseli, naših prednikov ne enačijo z nami, sprejmejo te takšnega, kakršen si. Tudi s komunikacijami ni težav,« je dodala. »Ljudje, razen po vaseh, govorijo angleško veliko bolje, kot govorim sama. Pa smeh, kretnje, tudi s tem si v Afriki lahko veliko pomagaš, med Ašanti sem se naučila tudi nekaj vljudnostnih fraz in sorodstvenih izrazov v njihovem jeziku.«

Sonjina potovanja trajajo različno dolgo. »Odvisno od denarja,« je razložila med smehom. »Čeprav v Afriki velja pravilo: manj imaš denarja, širša so obzorja, več ljudi spoznaš.« Malce je pomislila, nato pa: »Če je želja po potovanjih dovolj močna, narediš vse, se odpoveš tudi materialnim stvarem. Denar sem zaslužila z delom, nekaj v Angliji, Franciji, kjer sem delala na poljih, pa doma preko študentskega servisa. Delala sem vse – od najtežjih do najbolj zabušantskih del. Pa mama mi je tudi veliko pomagala,« je zaključila.

Ne le po Afriki, tudi po južni Ameriki, Turčiji in Evropi jo je vodila pot. »Ampak nikjer mi ni bilo tako všeč kot v Afriki, nasploh me tretji svet veliko bolj pritegne kot zame hladen zahodni svet.« V mislih jo pot spet vodi preko morja. »Spet bi šla v Afriko, k Ašantom, da vidim, kaj dela moja vas, moji vaščani, da vidim, če so še vedno tako srečni, kot so bili doslej,« je dejala ob slovesu. Pa srečno pot!

IRENA BAŠA

Kralj Malhus z Zarjinega odra

Srečko Centrih – dobitnik letošnje nagrade Kulturne skupnosti

»Ljubezen je umazano in nizkotno, človeka nevredno čustvo... izdal bom naredbo – od danes naprej je ljubezen prepovedana!« Tako zapoveduje Srečko Centrih v vlogi kralja Malhusa iz farse Ervina Fritza, najnovejše predstave KUD Zarja Trnovlje.

Z izgovorjenimi besedami se Srečko Centrih v življenju zunaj odra ne bi strinjal. Toda, če bi seštel vse stavke in odlomke, ki mu v teh dvajsetih letih igralskega staža niso ugajali, ga prav gotovo ne bi bilo med nagrajenci. Je pač tako, da igralec na svojstven način interpretira, kar mu tekst veleva.

Ljubitelju gledališča, ki takole dvajset let videva igralca-ljubitelja v različnih scenah, se postavlja vprašanje, zakaj ni šel med poklicne umetnike, če je tako izvrsten. Tudi o tem je Srečko že razmišljal: »Vsakdo, ki ga igranje zanima, nekako cilja na igralsko akademijo. Takrat, ko sem o tem prvikrat resno razmišljal, sem ugotovil, da sem, ne le že prestar, ampak da sem v položaju, ko se ne morem odločiti za tako zahteven študij.« Da je tudi amaterski igralec lahko izjemno dober in opažen pove tudi Linhartovo priznanje, ki ga je Srečko prejel za vlogo

»V začetku mi je igralstvo predstavljalo duhovno rekreacijo, iskanje hobija, v katerem bi užival, kasneje je to postalo del mene. Pravzaprav me je zastrupilo.«

Svejka v Brechtovi komediji.

Priznanja so sadovi truda, volje in talenta, rezultat dela, ki sega tja v leto 1969, ko je prvič prestopil prag gledališča kot ustvarjalec na odru.

»Na Naši besedi me je odkril režiser Štefan Žvižej in sprejel sem njegovo povabilo ter se priključil skupini. Sledila je prva vloga, in to kar glavna v predstavi Večna lovišča. To je bil velik skok in spodbuda.«

Po ognjenem krstu je sledil niz predstav. Najrajši se spominja vlog oficirja IRA v Talcih, polkovnika Ikovalenka v Ljubezni štirih polkovnikov, stotnika Ditlerja v Kurbah, Podsekalnikova v Samomorilcu in seveda fenomenalnega Švejka...

To pa še zdaleč ni ves izkupiček dvajsetletnega ustvarjanja. V teh letih se je nabralo kakšnih dvajset predstav, otroških igric in recitalov ob različnih priložnostih.

Status tako amaterskega kot tudi profesionalnega igralca, je danes premalo vrednoten: »Marsikdo razume igralstvo popolnoma narobe. Ni namreč tekst tisto, kar ti vzame največ časa, učenje teksta predstavlja največ dvajset odstotkov dela v določeni predstavi. Vendar gledano v celoti, trud, ki ga vložiš v svojo vlogo, ni nikoli dovolj poplačan.«

Obveznosti se vrstijo kot na tekočem traku. Zaposlen je v Emu, kjer na oddelku konstrukcija kotlov mesi »vsakdanji kruh« med risalnimi mizami, ki bolj malo spominjajo na oder. »Delo v službi in gledališče imata skupno lastnost: to je ustvarjalnost.«

Za »izgubljenim časom« na vajah mu ni bilo nikoli žal.

»Pri KUD Zarja imam prijatelje, s katerimi se izjemno razumem. Sicer je rezultat dela na vajah viden takrat, ko stopiš na oder pred občinstvo, ki ti trud lahko poplača z eno samo gesto – s ploskanjem in čim več je tega, tem bolj si lahko zadovoljen s svojim delom.«

BOJAN KRAJNC

Nje

»Če ne b

Na strme škem, je ed na laškem i celjskem ob dokaj neone de na to, da v dolini To riala, so tu malone ide na travnik manj dvajse malce višje še kostanje

Toda za č dobri narav jejo še dobre steršek to b

Poleg teg za svojih 72 čebelarska b nad Laškim kjer sem pre beljnjak, je

Tudi konji zdaj ljubijo, mar

Sezona konjskih pripustov je na višku

Zdolškova kmetija se je obdržala med novim šentjurskim naseljem Hruševcem in starim delom. Pred 45 leti, ko je »čisti« kmet Jože Zdolšek prevzel vajeti kmetije, je začel s konjskimi »furami«. Nato je, v skladu s časom, nadaljeval s plemensko rejo konj. Čeprav je konj, kot delovna žival v naših krajih izgubil nekdanji pomen, pa je nanj, zaradi porajanja alternativnega kmetijstva v visoko razvitih zahodnih deželah, vseeno treba še računati. V Zdolškovem hlevu sta kar dva od treh plemenskih konj na Šentjurskem. Zato pozna Zdolška zaradi pripustov veliko konjerejcev.

»Za konjerejo smo se odločili, ker so naši travniki zaradi nizke lege zakisleni. Krma je za govedo zelo slaba,« je povedal kmet Zdolšek in nadaljeval: »S konji pridemo skozi skoraj boljše kot z govedom.« V hlevu je privezanih 12 govedi in 6 konjev. »Konje redimo največ za plemenska žrebeta. Žrebičke damo za pleme, žrebčki pa gredo v vzrejališče v Ljubljano.« Zdolškovi imajo v hlevu privezana in velikokrat odvezana plemenska žrebca, enega hladnokrvne noriške pasme in drugega haflingerja. »V prihodnje računamo še na žrebca hladnokrvne pasme.« Tako kot se v ljudeh prebuja pomlad, se prebuja tudi na Zdolškovem dvorišču, kjer je ta čas še bolj živo kot po navadi. Tudi domača plemenska žrebca in kobile s širnega Kozjanskega so si čez zimo nabrali še več notranje energije za razmnoževanje.

Pripustna sezona za konje je na višku. Ob mojem prihodu na domačijo Zdolška ni bilo doma. Na dvorišču so ga že pričakovali s kobilo, zaradi pripusta. Jože Zdolšek je kmalu prihitel z opravka na žagi in iz hleva hitro pripeljal svojega žrebca. Konjska ljubezen je bolj ali manj silna, zato smo se previdno umaknili. Strast je lahko močnejša od konjskega »razuma«. Žrebec in kobila sta se začela spogledovati.

Ponosni žrebec je izkušen. Lani sta s plemenskim kolegom iz hleva pridno naskočila skupno 95 kobil, letos pa že 45 kobil. Konjski par na dvorišču, se je še kar, bolj lenobno, spogledoval. Pripeljana kobila žrebca ni vzburila. Zdolškov žrebec, ki mu pripeljejo toliko kobil, zna biti tudi izbirčen. Ljudje so mu namenili, da bo čim bolj naskakoval, on pa je tako po človeško izbirčen. Komaj so odpeljali prvo kobilo, je na dvorišču že ustavil prišlek z drugo. Rejec je nato odkril z odejo pokrito mlado kobilo, ki se je pokazala v vsej svoji konjski lepoti. Iz hleva so znova pripeljali žrebca, mi pa smo se umaknili v varno zavetje. Srečanje izkušenega žrebca in nikoli pripuščene kobile se je začelo s spogledovanjem. Na žrebčevem spolovilu se je pokazalo, da ga pripeljana mlada kobila zelo privlači. Zato se je vzpel, mlada kobila pa ga je odbila s silovito brco. Žrebec se je nekoliko umiril, nato pa se je vzpel znova. Nagon je bil močnejši od bolečine. Kobila se je branila z vsemi štirimi, tako da je letelo izruvano kamenje po vsem dvorišču in smo se umaknili še dlje. Lastnika konjskega para, ki sta ga držala na povodcih, sta še bolj napela svoje moči in krotila živali. Mlada kobila se je vse manj upirala, zato je bilo treba paziti, da ne bi žrebec

Edi Staroveški, vodja pospeševalne službe pri celjskem Zavodu za živinorejo:

Tudi letos bomo sprejemali letos rojene žrebice v A in B rodovnik. Rejci bodo obveščeni s posredovanjem pospeševalnih služb v zadrugah. V letu 1989 znaša premija za kobilo A rodovnika 416 tisoč din, za B rodovnik 260 tisoč din.

Delo strokovno pospeševalne službe na Zavodu je predvsem skrb in organizacija konjereje v občinah regije, konjerejo pa pokrivamo tudi v koroških in posavskih občinah. Služba tudi skrbi za rejo žrebcev in izvajanje pripustov, vodi B rodovnik slovenske hladnokrvne pasme in je v pomoč republiškim organom pri organiziranju konjereje v regiji. V regiji plemeni skupaj 19 žrebcev slovenske hladnokrvne pasme, 7 haflingerjev in 4 toplokrvne pasme. Leta 1988 je bilo v Celju pripuščenih 672 kobil slovenske hladnokrvne pasme in 118 kobil haflinger pasme. Haflinger ima domicil že v mozirski občini, imajo ga tudi v Šoštanju in Titovem Velenju ter predvsem v Slovenj Gradcu.

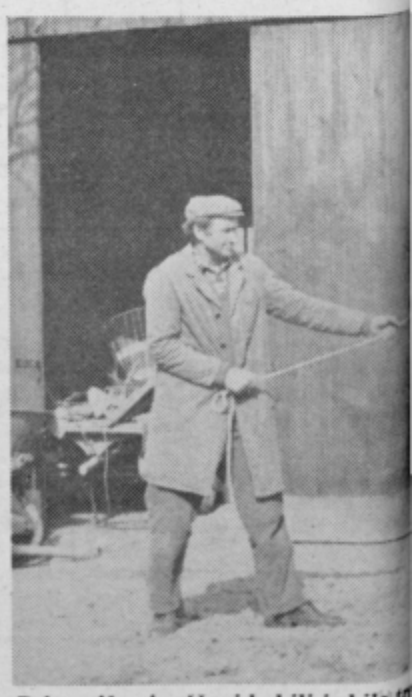

Pri prvič pripuščeni kobili je bilo

ih dva milijona čebel

…, verjetno ne bi več živel,« pravi Alojz Ojstršek

…pri La-
…elnjakov
…a širšem
…je čist in
…n ne gle-
…rov nižje
…ga mate-
…elarjenje
…a, ker je
…kov naj-
…rastlin,
…ostirajo
…udovi.

…dovolj le
…potrebu-
…Alojz Oj-

…an skrbi
…vodi še
…na Vrhu
…mi breg,
…stavil če-
…ebelarje-

nje. V hrib, predvsem pri jesenski paši, letijo čebele s praznimi želodci, proti čebelnjaku pa se v dolino vračajo s polnimi. Poleg tega je pestrost rastlin na tem območju velika in zato kakovost medu s tega področja dosega visoke evropske standarde.«

Nedolgo tega je Alojza obiskala skupinica ljudi z Inštituta za čebelarstvo z Dunaja. V vzorcu medu, ki nastaja v Alojzovih čebelnjakih, so odkrili več kot dvajset različnih vrst rastlin, med njimi mnogo zdravilnih. Avstrijci so hoteli kupiti 2 tisoč kilogramov medu, toda Alojz tako velikih količin ni imel.

Pomlad je čas, ki je najbolj goden za pašo čebel. Tako letne, ki živijo do 46 dni, kot tudi zimske, katerih življenjska doba je pol leta, so zunaj, na travnikih in v gozdovih. Satovje se hitro polni. Še posebno letos, ko je bila zima mila in čebele so bile ves čas zunaj. Zato bo letošnja bera medu še posebno dobra. »Okoli 800 kg ga bo«, pravi Alojz.

Največ medu proda družinskim znancem. Letos bo to že malce težje,

Še posebno je v svetu cenjen slovenski med z Gorenjske in s Pohorja. Veliko tega medu prodajo v ZRN, Avstrijo in druge zahodne države.

saj se kupna moč nezadržno zmanjšuje, kilogram dobrega medu pa stane že okoli 20 tisoč dinarjev. Pri prodaji so še druge težave. Medex namreč uvaža velike količine medu slabše kakovosti. Kajpak je zato cenejši.

Alojz Ojsteršek je svoje življenje podredil življenju čebel. Male drobne živalice mu ne pomenijo le preživljanje prostega časa, marveč način življenja. Način, ki mu je »žrtvoval« prihranke, čas in voljo.

VOJKO ZUPANC

Alojz v svojem čebelnjaku. *Foto: EDO EINSPIELER*

Obadji piki

Tam kjer odpove beseda, nikoli ne odpove pendrek.

Pendrek je posilstvo za tiste, ki dajo kaj na besedo.

Prekletstvo je, ko predstavniki lastnega naroda nimajo več do svojih spoštovanja.

V federaciji smo si enotni pri pendrekih. Proizvajalec je najbrž isti za vse. Enako pa padajo po hrbtih unitaristov in federalistov.

Tam, kjer ljudem ni prvo delo, ima tudi bog vojne kaj početi!

OBAD

…val kobilin rektum.
…prizadevanju je žre-
…mlado kobilo in jo
…Naslednje leto bo
…nj muke. Tudi pri
…ih kobil v tem letu.
…sedaj imeli že 45
…pasme in 5 haflin-
…daljeval lastnik ple-
…Zdolšek, ljubitelj
…ka, 14 let, tudi član
…nice Konjerejskega
…Kaže, da bo nave-
…in živali nadaljeval
…uje 2, letnik bližnje
…udi zaradi konjev,
…ki so rejcem še po-

…Zdolšek se udele-

Mija Roženičnik, tehnologinja za živinorejo pri Kmetijskem kombinatu Šentjur:

Konjereja ima v občini Šentjur določeno tradicijo, obenem pa je to ljubiteljska dejavnost. Kobil je na Šentjurskem nekaj čez 80, plemenski žrebci so trije, od tega 2 pri Jožetu Zdolšku v Šentjurju. Prevladuje pasma norik, nekaj je tudi haflingerjev. Pri prodaji žrebet posreduje kombinat, temeljna organizacija kooperantov, za italijanski trg. Cena žrebet za izvoz je vzpodbudna.

žuje tudi razstav: »Pred dvema letoma smo bili z dvema plemenskima kobilama in dvema plemenskima žrebetoma na konjerejski razstavi v Gornji Radgoni. Na lanski ptujski razstavi so haflingerja ocenili na 1. mesto.« V prihodnje namerava s plemenskima kobilama v Gornjo Radgono, sicer pa računa tudi s plemensko razstavo v Šentjurju.

BRANE JERANKO

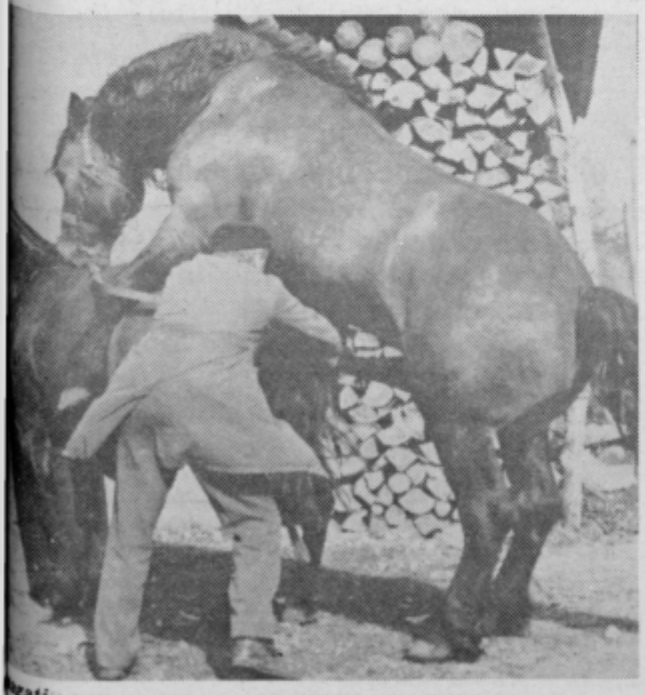

…gati.

JANEZ CVIRN

8

Družabno življenje v Celju pred I. svetovno vojno

Pretepi

Kljub velikemu številu gostinskih lokalov, ponavadi prepolnih domačih in tujih gostov, so gostilne dobro živele in v takratnem časopisju le redko zasledimo novice o finančnem polomu kakšnega lokala.

Nasprotno pa časopisje vsakodnevno poroča o veselih družbah, ki pijane križarijo po mestu in izzivajo mimoidoče.

Povsem običajni so bili pretepi v zakotnejših gostilnah v okolici, zlasti v Gaberju, ki se je na prelomu stoletja postopoma oblikovalo v pravo delavsko predmestje Celja. Delavec, ki je po 10 ali 12 ur garal v Westnovi tovarni emajlirane posode ali v Cinkarni, je svoj prosti čas in težko prisluženi denar najraje zapravljal v lokalnih gostilnah in že po nekaj kozarčkih je pozabil na vse tegobe vsakdanjega življenja. Še večkrat pa so nerešljivi problemi s podvojeno močjo privreli na dan in kot lahko razberemo iz tele ironične novičke v Narodnem dnevniku, je bilo najboljše zdravilo za depresijo dober pretep z noži ali drugim priročnim orodjem: »Včeraj je hodil nek Štefanič Karol po Gaberju, vpil ‚auf biks' in hotel imeti na vsak način pretep. Ker se ga na cesti ni hotel nikdo usmiliti, je šel v gostilno k ‚Lastovki'. Tam je sedel nek tesar Lojz, kateremu je potožil Štefanič svoje težave in ga objednem opozoril, da ima za event. pretep dva noža na razpolago. Stvar se je razvijala naprej in končno je Lojz z vrčkom tako silno udarl Štefaniča po desnih sencih, da je dobil zelo nevarno rano.«

Podobno kot drugod po Štajerskem je tudi v Celju in okolici veljalo pravilo, da veselica brez pretepa ni prava veselica. Po kulturnem in zabavnem programu ter sproščenemu rajanju je vzdušje na veselicah postajalo iz ure v uro bolj naelektreno, dokler ni kulminiralo v vsesplošnem pretepu, kot ga dandanes vidimo le še v kakšnem ameriškem westernu. Povodi za pretepe so bili običajno neznatni (namerno razbijanje kozarcev ali stare zamere), vzroki pa vedno in povsod isti: prekomerno nalivanje z alkoholom in stopnjevana agresivnost obiskovalcev. Zaradi tega se je del celjskih meščanov, ki jim zabave po načelu: »Auf biks! Kri v luft, čreve na plot!« niso bile po godu, le redko in s strahom udeleževal teh »prostaških« veseljačenj. Sevēda ne zaradi pomanjkanja korajže, saj so bili tudi pretepi po mestnih gostilnah nekaj povsem običajnega, ampak predvsem zaradi tega, ker se je meščan hotel držati ustaljenih vedenjskih obrazcev tudi pri suvanju in rukanju.

Karikatura iz nemškega humorističnega lista Kikeriki (15. 8. 1899) – Epilog češkega obiska v Celju 1899.

Prihodnjič: Nemuzikalična policija

Dragi prijatelji!

Se že kaj veselite prvomajskih praznikov? Lahko si boste privoščili nekajdnevni počitek in upam, da ga boste znali izkoristiti. Pa nikar se preveč ne obremenjujte z učenjem. Prosti dnevi so za počitek in nabiranje moči, sicer niso prav nič podobni praznikom. Vaši učitelji se sicer ne bodo strinjali z mano in vam bodo gotovo naložili cel kup domačih nalog. Ne bodite slabe volje! Če boste dneve pametno izkoristili, bo za vse stvari dovolj časa. Pa še na našo stran kdaj pomislite in mi pišite.

Vaša Tanja

Že od rojstva živim v Nemčiji

V času velikonočnih praznikov se mnogo zdomcev odpravi na dopust v domovino. Tako je prišla na dopust tudi Kolarjeva družina, ki živi v Velbertu pri Düsseldorfu v Nemčiji. Sin Ivan je bratranec naše sošolke Sabine Koželj. Da bi spoznal, kako je pri nas v šoli, ga je Sabina pripeljala k pouku. Izkoristili smo priložnost in ga povabili k novinarskemu krožku.

– Kako dolgo živiš v Nemčiji?

»Že od rojstva, saj sem se tam rodil. To je bilo pred štirinajstimi leti.«

– V katerem mestu živiš?

»V Velbertu pri Düsseldorfu, ki je precej večje mesto kot Celje.«

– Kdo te je naučil govoriti slovensko?

»Starši. Svoje znanje slovenskega jezika pa izpopolnjujem pri dopolnilnem pouku, ki ga imamo dve uri tedensko.«

– Kakšne so vaše šole?

»Približno takšne kot vaše, mislim na opremljenost. Osnovno šolanje pa traja deset let. Osnovne šole nimajo enako težkega programa. Pouk je ločen za učence različnih sposobnosti. Tako imamo tri vrste osnovnih šol. Ko končaš osnovno šolo, že lahko greš v službo, če se ne nameravaš dalje šolati.«

– Kakšen je pri vas sistem ocenjevanja?

»Znanje tudi pri nas ocenjujejo s številkami, a ne tako' kot pri vas, ampak s številkami od ena do šest. Najboljša ocena je ena.«

– Kakšni se ti zdijo naši učitelji v primerjavi z vašimi?

»Podobni so kot naši, le da nam pred pričetkom ure ni treba vstajati. Ocenjujejo v glavnem pisne naloge. Pred tablo ne sprašujejo. Učenci nismo tako disciplinirani. V učilnice hodimo obuti. Sploh je naš odnos drugačen.«

– Kaj te veže na Celje?

»Tu imam sorodnike. Vsako leto se večkrat pripeljemo domov. V Laški vasi nad Štorami gradimo hišo. Ne vem pa, če se bomo kdaj vsi vrnili v Jugoslavijo.«

– S čim se ukvarjaš v prostem času?

»Igram harmoniko. Veseli me glasba. Zanima pa me tudi tehnika, kako so sestavljeni stroji in kako delujejo. To bo verjetno vodilo moje poklicne odločitve.«

Ker je bil čas za kosilo, smo morali končati pogovor. Morda bo naša radovednost v celoti potešena, ko bo spet prišel med nas.

Novinarski krožek
COŠ Fran Roš
Celje

Pomlad

Čas, ko ljubezen se prebuja,
čas, ko trobentice vzcveto,
srce ti zapoje,
kot še nikdar tako.

Čas, ko ptice priletijo,
čas, ko polje se zbudi
in v gozdu ni več tiho,
ker vsaka ptica žvrgoli.

Zaljubljenci po gozdu se sprehajajo,
kjer drevje vidno zeleni,
to za pomlad značilno je,
zato vsak rad v naravo gre.

DARJA ŠUPER, 6. r.
novinarski krožek
OŠ Slavko Šlander
Prebold

Tudi sestri se stepeta

V četrtek sem prišla iz šole šele ob 15.30. Mamica in očka sta že odšla k staremu atu. Ker sva bili s sestro sami doma, sva se skregali in stepli.

Ko sem prišla v stanovanje, mi je sestra rekla: »Kod tako dolgo hodiš?« Jaz pa: »Kaj pa morem, če me pa niso spustili iz šole.« Tega mi sestra ni verjela in mi je kar za šalo primazala močno klofuto. Ker nisem vedela, da je bila šala, sem jo nazaj. Potem se je začel pretep. Brcnila sem jo v trebuh, da se je kar sesedla. Na ves glas je začela jokati, jaz pa na ves glas smejati. Ker nisem opazila, da je že vstala, ji je uspelo, da me je zlasala. Potem sem jo jaz nazaj in spet ona mene in tako bi se še tepli zelo dolgo, če najinega pretepa ne bi prekinil sosed, ki si je prišel sposodit škatlico cigaret. Pri naju je ostal tako dolgo, dokler se nisva umirili in začeli pisati vsaka svojo domačo nalogo. Ko sta prišla domov mamica in oči, jima midve nisva nič povedali, ker sva se bali. Ali bosta za to pretepaško popoldne zvedela od soseda?

URŠKA ZUPANC, 6.r.
OŠ Bratov Juhart
Šempeter v Sav. dolini

Moj pes

Džino je moj prijatelj. Z njim hodim na sprehode v park. Zelo rada pa se z njim igram. Jezdim ga kot konja, loviva se, skrivava in žogava. Včasih pa rad gre na potep. Moram ga iskati, ker se bojim zanj. Vsako jutro me pride zbudit. Skoči na posteljo in me povoha z mrzlim smrčkom.

SARA KOS, 1.r.
OŠ Fran Kranjc
Celje

Delovna akcija

Imeli smo delovno akcijo. Alenka in Milica sta grabili listje. Teta Martina je zakurila ogenj. Matej, Nataša, Vesna, Darja, Tanja in Andreja so nosile listje. Fantje so zgrabili zemljo. Nagrabili so je šest samokolnic. Pri šoli bomo naredili grede. Posejali bomo rože. Pridite pogledat, kako lepo bo.

KATJA TOPLIŠEK, 1.r.
OŠ Pristava

Moja mama

Moji mami je ime Majda. Dela v pisarni. Hodi na sestanke in piše. Poleg službe vedno skrbi zame. Moja mama se lepo oblači. Njena postava je lepa. Doma pomiva in kuha. Njen obraz je nežen. Ima lepe črne lase in zelene oči. Do mene je stroga, kadar ga kaj polomim. Imam jo zelo rada.

SANELA GENJAC, 3. r.
COŠ Fran Roš
Celje

Pri bratu v vojski

Najbolj zoprno je bilo, ko je šel moj brat v vojsko. Čeprav ni šel daleč, mi je bilo vseeno neprijetno. Minilo je štirinajst dni, ko je imel prisego. Odločili smo se, da ga obiščemo. Vozili smo se sedem ur, da smo prišli v Ražanac pri Zadru. Na zbirališču je bilo veliko vojakov, vendar brata nikjer. Ko so se postavili v zbor, smo ga zagledali. Obe z mamico sva planili v jok. Mamica je slikala vse od začetka do konca. Ko se je vse končalo, smo lahko prišli k svojim vojakom. Bila sem vsa objokana in zato so mislili, da je kaj narobe. Vendar so bile to solze sreče. Nato je minilo nekaj najlepših dni, kajti preživeli smo jih skupaj. Toda brez nesreče ne gre. Ko smo se kopali, je bratu spodrsnilo in se je ranil na nogi in roki. Nato je moral nazaj v vojašnico. Razšli smo se, ti dnevi pa mi bodo ostali v spominu.

LEANDRA FLORJAN, 8.r.
OŠ Bratov Juhart
Šempeter v Sav. dolini

Moji spomini

Ko sem bil majhen, sem se skrival v pasjo kočo. Mamica me je iskala po vsej vasi. Toda mene ni bilo nikjer. Ko je bila že vsa obupana, da sem padel v močvirje, sem prišel iz pasje koče.

JANO MULEJ, 2.r.
OŠ Kompole

V petek smo kurili

V petek, ko sva s sestro prišla domov, so domači grabili listje na travniku. Odložil sem šolsko torbico, se preoblekel in odšel na travnik. Predlagal sem, da bi suho listje, travo in vejevje zakurili. Strinjali so se z mojim predlogom. S sestro sva znosila vse suhe veje na kup. Kmalu sem prižgal vžigalico. Zaradi premočnega vetra nam je ogenj večkrat ugasnil. Končno se je veter umiril. Skurili smo vse, kar smo pripravili. Skrbno smo pogasili žerjavico, ki je ostala. Odšel sem k sosedu, ki je na njivi kuril suhe veje. Zelo je bil vesel moje pomoči, ker je bil že utrujen in se je bližala noč. V mraku sva končala delo. Bil sem zelo utrujen, zato sem se šel hitro stuširat in spat.

SEBASTJAN LONČAR, 3.r.
OŠ Fran Kranjc
Celje

Prvi april

Prišel je do nas
tanek kot las.
Ima zelene oči,
se nič ne boji.
Nas vleče za nos,
je vsakomur kos,
si izmišlja laži
in se smeji.
Prvi april!

KARMEN ŠPILJAK, 5. r.
OŠ Peter Šprajc-Jur
Žalec

Moja sestra

Moji sestri je ime Lucija. Je majhna, saj je stara komaj dve leti. Po navadi je oblečena v hlače in bluzo. Obuta je v copate ali škornje, ki pa jih nima rada. Ima majhen, okrogel obraz, skodrane lase in rjave, navihane oči. Je vesela, vedno nasmejana. Velikokrat se igra s kockami ali s punčko, ki ji je dala ime Nina. Vsak večer se igrava z žogo. Potem greva skupaj spat. Zjutraj, ko vstane, jo mama obleče in gre v vrtec. Ko pa pride domov, se igrava ali greva na dvorišče. Če kdaj kaj dobi, ne pozabi name. Imam jo rada.

SIMONA PUNGERŠEK, 3. r.
OŠ Franjo Vrunč
Slivnica pri Celju

RAČUNALNIK – MOJ PRIJATELJ

7. Basic ukazi (nadaljevanje)

ENTER – kadarkoli napišemo program ali vrstico, pritisnemo tipko ENTER. Pritisnemo jo zato, da vrstico spravimo v ram (spomin).

10 PRINT »IVO« 20 PRINT »IVA«	→ ENTER →	10 PRINT »IVO« 20 PRINT »IVA«

Če hočemo videti, kako se bo program iztekel, bomo pritisnili na tipki RUN IN ENTER.

BREAK SPACE tipka je namenjena za presledke. Uporabimo jo tudi, če med potekom programa ugotovimo napako in jo želimo popraviti. (BREAK SPACE + CAPS SHIFT)

CAPS SHIFT – če pritisnemo samo to tipko, ne bomo dosegli ničesar. Pritisniti moramo še tipko SYMBOL-SHIFT. Na zaslonu se pojavi kurzor E. Potem pritisnemo katerokoli tipko in pojavi se beseda, ki je napisana z zeleno barvo. Ko imamo na ekranu kurzor E in še naprej držimo tipko SYMBOL-SHIFT, bomo dobili ukaze, ki so napisani z rdečo pod tipko.

SYMBOL SHIFT – če pritisnemo to tipko in katerokoli tipko na tipkovnici, bomo dobili znak, ki je z rdečo barvo napisan na tipki.

PRINT – to je ukaz, ki pomeni »napiši«. Primer: 19 PRINT »DEJAN«. Za printom mora biti narekovaj, prav tako mora stati za napisanim tekstom.

LET – s tem ukazom določimo vrednost neke spremenljivke, (10 LET a = 11) ali pa računalniku povemo, kaj naj naredi (10 LET a = 1 + 1).

PLOT – s tem ukazom določimo točko na ekranu. V višino ima ekran 175 točk, v dolžino pa 255. S prvim številom določimo dolžino, z drugim pa višino. Primer: 10 PLOT 250, 170. Tako določimo točko na ekranu.

AERO

NAGRAJUJE ATKINE IZŽREBANCE

Atkina zanka

KAJA ima fanta, katerega ime je sestavljeno iz istih črk kot njeno. Ali že veš, kako mu je ime?

Rešitev prejšnje zanke pa se glasi: število 14 je tujek v nizu, ker ni večkratnik števila 4. Nagrado bo prejel JANEZ PISKAR, Motnik 1, 61221 Motnik.

Debamo na vrtu

Iz ute smo vzeli motike in grablje. Šli smo na vrt. Sadili smo česen. Pridno smo delali.

Boštjan Vehovc
1. B.
O. Š. E. KARDELJ

Hmezad MINERVA

Komisija za delovna razmerja

SOZD Hmezad DO MINERVA ŽALEC-Zabukovica

objavlja prosta dela in naloge

v razvojno tehnološki službi za delavce z visoko izobrazbo strojne in kemijsko tehnološke smeri

s poskusnim delom 3 mesece

vodja obrata proizvodnje cevi,

z naslednjimi pogoji:

- višja izobrazba strojne smeri
- 3 leta delovnih izkušenj
- poskusno delo 3 mesece

opravljanje skladiščnih del,

z naslednjimi pogoji:

- srednja izobrazba ekonomske smeri
- 2 leti delovnih izkušenj v skladiščnem poslovanju
- poskusno delo 2 meseca

skladiščni delavec

- končana osnovna šola

Kandidati naj pošljejo pisne ponudbe z dokazili o izpolnjevanju pogojev v 8. dneh po objavi na naslov: Minerva Žalec-Žabukovica, 63310 Žalec.

Razpisna komisija

SREDNJE TEHNIŠKE ŠOLE MARŠALA TITA CELJE
Pot na Lavo 22, Celje

razpisuje prosta dela in naloge delavcev s posebnimi pooblastili in odgovornostmi (reelekcija):

1. **Vodjo IE kovinsko-predelovalne usmeritve**
2. **Vodjo IE gradbene usmeritve**
3. **Vodjo IE elektro, kemija, naravoslovje**
4. **Vodjo IE strojnih delavnic**

Pogoj: – izpolnjevati mora pogoje za učitelja srednje šole, določene z zakonom o usmerjenem izobraževanju
– pedagoška izobrazba in strokovni izpit
– 5 let delovnih izkušenj
– organizacijske sposobnosti

5. **Pedagoške vodje predmetnih področij:**

– za družboslovno-telesnokulturno področje
– za splošno kulturno področje
– za strokovne predmete vseh usmeritev

Pogoj: – visokošolska izobrazba iz enega predmeta svojega področja
– 5 let delovnih izkušenj v vzgojnoizobraževalnem delu
– strokovni izpit
– strokovno-pedagoške in svetovalne sposobnosti

6. **Vodjo gradbenih delavnic**
7. **Vodjo strojnih delavnic**
8. **Vodjo kemijskih laboratorijev**
9. **Vodjo elektro delavnic in laboratorijev**
10. **Vodjo sektorja izobraževanja ob delu**
11. **Vodjo razvojnega sektorja**

Pogoj: – visoka ali višja izobrazba
– strokovni izpit
– 5 let delovnih izkušenj v vzgojnoizobraževalnem delu

Kandidati bodo imenovani za dobo štirih let.

Prijave z dokazili o izpolnjevanju pogojev pošljite v 15. dneh od dneva objave Razpisni komisiji Srednje tehniške šole maršala Tita Celje, Pot na Lavo 22, 63000 Celje.
Kandidate bomo obvestili o izidu razpisa v 30. dneh po končanem roku za prijave.

NOČNE CVETKE

● Ljubosumnost je lahko huda nadloga, še posebej za tistega, ki je v takšnih prepirih slabotnejši. Prejšnji ponedeljek je bila žrtev navala ljubosumnosti Darinka Š. iz Škapinove 5, pretepel pa jo je Bojan T., s katerim že dlje časa skupaj živita. Bojan je bil zelo grob in ji je zlomil roko, tako da je morala Darinka v bolnišnico, Bojanu pa bodo kmalu poslali vabilo s sodišča.

● Džemal P. iz Ribarjeve se ga je napil, potem pa zašel v samski dom na Pohorski. Tam se je začel slačiti, vendar mu nikakor niso mogli dopovedati, da še ni prišel domov, zato so poklicali miličnike.

● V soboto zvečer je prikolovratil v restavracijo Ribič Stanko O. iz Ceste na grad 47. Čeprav že na precej majavih nogah, je imel še dovolj moči, da je začel razgrajati, lotil pa se je tudi osebja. Mir so naredili miličniki, Stanko pa je imel veliko srečo, da mu ni bilo potrebno prespati v prostorih za treznenje.

● V nedeljo, malo pred polnočjo, sta se sprla bivša zakonca Gabrijela in Srečko R. Kaže, da imata tudi po razvezi še precej neporavnanih računov, spor pa se je tako razvnel, da so moralo posredovati miličniki.

● Prejšnji torek popoldne je prišlo do manjšega pretepa v kopalnici v celjski Cinkarni. Darko G. iz Vojnika je z železnim drogom udaril po roki Izeta, nato pa še brata Iseta L. Darka bodo miličniki ovadili.

S. Š.

Žalski učenci so imeli spretnostno vožnjo na poligonu v Ločici pri Polzeli. *Foto: TONE TAVČAR*

Kaj veš o prometu

Dobra udeležba osnovnošolcev

V teh dneh so se začela občinska tekmovanja Kaj veš o prometu, ki jih organizirajo sveti za preventivo in vzgojo v cestnem prometu skupaj s šolniki in večinoma v sodelovanju z združenji šoferjev in avtomehanikov ter drugimi društvi.

Celjski svet za preventivo je tekmovanje pripravil v četrtek na osnovni šoli Franja Vrunča na Hudinji, v praktičnem in teoretičnem poznavanju cestnoprometnih predpisov pa so se pomerili osnovnošolci od četrtega do osmega razreda. Tekmovanja se je udeležilo 140 učencev, ki so bili najboljši na izbirnih tekmovanjih, razdeljeni pa so bili v tri starostne skupine. Pokale in nagrade za najboljše je prispevalo celjsko Združenje šoferjev in avtomehanikov. Prvo nagrado (pony kolo) je dobil najboljši med vsemi, Mitja Zorko z osnovne šole Slavka Šlandra.

Občinsko tekmovanje srednješolcev iz Celja je bilo v sredo.

Žalskega tekmovanja Kaj veš o prometu se je udeležilo 72 učencev, s pomočjo tamkajšnjega ZŠAM pa ga je organiziral žalski svet za preventivo in vzgojo v cestnem prometu.

Med mlajšimi je zmagal Marko Safran iz osnovne šole v Petrovčah, ekipno pa šola iz Brasovč. Med starejšimi (sedmi in osmi razred) je zmagal Mitja Tratenšek iz Braslovč, Braslovčani pa so zmagali tudi ekipno.

B. P., T. T.

Lažen alarm

Lažen alarm, ki ga je L. G. iz Poljčan sprožil v petek, je naredil precej dela miličnikom, pa tudi škode železničarjem.

L. G. je namreč sporočil miličnikom, da mu je neznani moški na postaji v Poljčanah ukradel kovček, v katerem je bilo več eksploziva (L. G. dela v GG Maribor), potem pa skočil na vlak, ki pelje proti Celju in naprej v Doboj.

Na celjski železniški postaji so miličniki vlak zadržali in ga temeljito preiskali, vendar razstreliva niso našli. Vlak je imel zaradi tega 28 minut zamude, kasneje pa se je izkazalo, da je dal L. G. lažno prijavo, zato ga bodo zaradi kaznivega dejanja ovadili javnemu tožilcu.

Kratek pobeg

V soboto zjutraj je 16-letni R. O. iz Kompol nad Štorami v križišču Kersnikove in Oblakove ulice v Celju povzročil prometno nesrečo, ko je izsiljeval prednost pred Zvonkom Žlavsom iz Strmca pri Vojniku. Žlavsa so odpeljali v celjsko bolnišnico, R. O. pa je z avtomobilom cimos ax 11 pobegnil. Ker pa so miličniki na kraju nesreče našli odbijač in registrsko tablico avtomobila, so ga kmalu našli. Izkazalo se je, da je R. O. v Kompolah izmaknil avto Dušanu Trbovcu (ključi so bili v nezaklenjenem avtomobilu). Po nesreči je je avto odpeljal na Griček in ga skril v gozdu.

Delovna organizacija KREATOR Celje, p. o.

objavlja naslednja prosta dela in naloge:

– več šivilj oziroma konfekcionarjev

z naslednjimi pogoji:

– končana poklicna šola tekstilne smeri oz. II. in III. stopnja izobraževalnega programa tekstilno-tehnološke usmeritve
– 1 leto delovnih izkušenj.

Delovno razmerje se sklene za nedoločen čas, s polnim delovnim časom in s poskusno dobo treh mesecev.

Kandidati naj pošljejo prijave z dokazili o izpolnjevanju pogojev v osmih dneh kadrovski službi delovne organizacije KREATOR Celje, ul. mesta Grevenbroich 11.

Kandidate bomo o izbiri obvestili v 8. dneh po sprejemu sklepa o izbiri.

Zaporna kazen za hudo prometno nesrečo

Celjsko višje sodišče je znižalo kazen 36-letnemu Hinku Stropniku iz Raven pri Šoštanju na 2 leti in 6 mesecev zapora. Stropnik je bil obsojen zaradi hudega kaznivega dejanja zoper varnost prometa, ker je vinjen zadel kolesarja, ki je kasneje v bolnišnici umrl.

Nesreča se je pripetila 20. oktobra leta 1985 zvečer, ko je Stropnik vozil osebni avtomobil po lokalni cesti iz Šoštanja proti Topolšici. Pri odcepu proti šoli je zapeljal nekoliko v desno in trčil v 11-letnega U. G., ki se je peljal s kolesom. Stropnik je nato zapeljal na drugo stran ceste, kjer se je vozilo prevrnilo. Huje ranjenega dečka so odpeljali v celjsko bolnišnico, kjer pa je štiri dni kasneje umrl.

Hinko Stropnik je na sojenju na prvostopejskem sodišču povedal, da je prej toliko popil, da se nesreče sploh ne spominja (preiskava je pokazala, da je imel v krvi 3,21 promile alkohola). Prvostopenjsko sodišče ga je za kaznivo dejanje (zagrožena je kazen od enega do osem let zapora) obsodilo na 3 leta in 6 mesecev zapora, izrekli pa so mu tudi varnostni ukrep prepovedi vožnje motornih vozil B in F kategorije za 5 let ter obvezno zdravljenje alkoholizma v kazensko-poboljševalnem domu. Velenjsko sodišče je pri tem upoštevalo, da je obtoženec priznal in obžaloval dejanje, ni pa moglo mimo tega, da je bil že pred tem kaznovan, da je že prej večkrat vozil vinjen in da se je izkazal kot nevaren voznik.

Na sodbo se je pritožil zagovornik obtoženca, višje sodišče pa je menilo, da je pritožba upravičena le, kar se tiče višine kazni. Potrebno je bilo namreč upoštevati, da je obtoženec po nesreči prodal avtomobil in se začel zdraviti alkoholizma. Senat višjega sodišča je menil, da bo glede na vse okoliščine tudi nekoliko nižja kazen dosegla namen, zato so Hinku Stropniku zmanjšali kazen na 2 leti in 6 mesecev zapora.

S. Š.

MERX SAVINJA MOZIRJE

SOZD MERX TRGOVSKA DELOVNA ORGANIZACIJA SAVINJA Mozirje

Komisija za delovna razmerja TDO »SAVINJA« Mozirje objavlja prosta dela in naloge

1. **Vodja programa turizma in gostinstva**
2. **Vodja nabave in prodaje na veliko in občinskih blagovnih rezerv**
3. **Referent turistične in gostinske dejavnsoti**

Poleg splošnih pogojev, določenih z zakonom, morajo kandidati izpolnjevati še naslednje:

Pod 1.: ekonomist (VI. stopnja), 3 leta delovnih izkušenj, poskusno delo 6 mesecev
Pod 2.: ekonomist (VI. stopnja), 3 leta delovnih izkušenj, poskusno delo 3 mesece
Pod 3.: ekonomski tehnik (V. stopnja), 3 leta delovnih izkušenj, poskusno delo 6 mesecev.

Pisne prijave s priloženimi dokazili o izpolnjevanju objavljenih pogojev pošljite na nasov TDO »SAVINJA«, 63330 Mozirje 41, v roku 15 dni od objave.

O rezultatih izbire bomo kandidate obvestili v 15. dneh po opravljeni izbiri.

Preprečili ekološko katastrofo

Prejšnji teden bi kaj lahko prišlo do ekološke katastrofe, če ne bi vsi – voznik tovornjaka, miličniki in gasilci – pravočasno ukrepali.

Voznik tovornjaka, 30-letni Vinko Matejčič iz Dugog Sela je namreč na tovornjaku prevažel tri tisočlitrske cisterne z nevarno klorovodikovo kislino. Tovor je vozil v celjsko Cinkarno.

V Udmatu pri Laškem je opazil, da je iz ene cisterne začela teči kislina. Takoj je obvestil Postajo milice Laško, miličniki pa so zelo hitro ukrepali; priskrbeli so posode, v katere so prestrezali kislino, poklicali pa so tudi celjske poklicne gasilce, ki so usposobljeni za ravnanje z nevarnimi snovmi. Tako je iz cisterne steklo le približno 30 litrov kisline, ostalo pa so prestregli in varno prepeljali v Cinkarno.

Kislino, ki je stekla v zemljo, so potem nevtralizirali z živim apnom, onesnaženo zemljo pa postrgali in odpeljali na odlagališče.

S. Š.

SVET DOMA

LAMBRECHTOVEGA DOMA Slovenske Konjice

razpisuje

dela in naloge

1. direktorja Lambrechtovega doma

Poleg z zakonom predpisanih pogojev morajo kandidati izpolnjevati še naslednje:

– da imajo najmanj višjo strokovno izobrazbo,
– da ima 5 let delovnih izkušenj pri opravljanju del in nalog s posebno odgovornostjo na področju socialnega varstva,
– izpolnjevanje pogojev, določenih z družbenim dogovorom o uresničevanju kadrovske politike.

Kandidata za opravljanje razpisanih del in nalog bomo izbrali za 4 leta.

2. računovodja

– da ima višjo strokovno izobrazbo (ekonomsko usmeritev)
– da ima 3 leta delovnih izkušenj s področja finančno-računovodskih delih.

Kandidata za opravljanje razpisanih del in nalog bomo izbrali za 4 leta.

Pisne prijave z dokazili o izpolnjevanju pogojev naj kandidati pošljejo v 15. dneh po objavi na naslov: Lambrechtov dom, Slov. Konjice »ZA RAZPISNO KOMISIJO«. Prijavljene kandidate bomo obvestili o izidu razpisa v 15. dneh po izbiri.

PROMETNE NESREČE

Otrok stekel čez cesto

V ponedeljek zjutraj se je pripetila hujša prometna nesreča v Štorah pri trgovini Livar, ko je sedemletni Albin Ž. nenadoma stekel čez cesto. Po njej je takrat pripeljal 33-letni mopedist Janez Šket iz Šentjurja. Šket je z mopedom zadel dečka, ki so ga huje ranjenega prepeljali v Ljubljanski Kliinični center.

Po nesreči pobegnil

Prejšnji četrtek je vozil po lokalni cesti v Gaberniku pri Rogaški Slatini 21-letni Marko Vidovič iz Podplata. Ker je pretesno prehiteval pešakinji, je zadel v 17-letno Majdo G. iz Podturna, ki je hodila skupaj z materjo. Majdo G. so huje ranjeno prepeljali v bolnišnico, Vidovič pa je z nezmanjšano hitrostjo odpeljal dalje. Miličniki so ga kasneje odkrili, izkazalo pa se je, da je vozil brez vozniškega dovoljenja.

Prehitro po mokri cesti

Prejšnjo sredo je 37-letni voznik osebnega avtomobila Franc Linasi iz Mežice prehitro zapeljal v desni ovinek blizu odcepa ceste za Skorno (v mozirski občini). Ker je bila cesta mokra, ga je začelo zanašati, tako da je najprej zapeljal na bankino, potem pa je vozilo obrnilo na streho. V nesreči se je huje ranila sopotnica, 41-letna Fanika Linasi.

Izsilil prednost

Daniel Šalej, 62-letni voznik osebnega avtomobila iz Prevalj pri Ravnah je prejšnji torek zvečer vozil iz Celja proti Laškemu in pri Zdravilišču Laško zavijal v levo. Pri tem je zaprl pot 35-letnemu vozniku osebnega avtomobila Ranku Kovačiču iz Jesenove vasi pri Bosanskem Brodu, ki je pripeljal iz nasprotne smeri. Prišlo je do trčenja, v katerem se je Kovačič huje ranil, škode na vozilih pa je za približno 150 milijonov dinarjev.

Zadel pešca

Prejšnjo sredo zvečer je 58-letni Milan Dolinar iz Pongraca pri Žalcu vozil iz Laškega proti Celju. Na Polulah je v križišču stopil na cesto 42-letni pešec Jože Vipotnik iz Celja. Dolinar ga ni pravočasno opazil in ga je zadel s sprednjim levim delom vozila. Huje ranjenega pešca so odpeljali v bolnišnico, miličniki pa sumijo, da je Dolinar vozil vinjen.

RADAR

Odločitev v Tuzli in Pančevu

Celjski rokometaši Aera na pragu prve lige

V petek in soboto so celjski rokometaši odigrali v Celju dve zadnji »domači« srečanji v sezoni 88/89. V petek, na željo gostov iz Splita, ki so dan kasneje igrali v Slovenj Gradcu, proti Spličanom in zmagali 27:21, Bosnamontažo iz Prijedora pa so v soboto premagali 34:17.

V prvi tekmi je bilo veliko napak v napadu, v drugi pa so Celjani slavili s čvrsto obrambo. Upanje, da bi lahko s takšno igro le uspeli v zaključnih borbah za naslov prvaka v II. ligi in se s tem uvrstili že petič v I. Zvezno ligo, je tako vse večje.

Gledalci, prvi dan okrog 800, drugi dan pa preko 1200. so lepo pozdravili celjske igralce, ki se vračajo v formo po kratki krizi, ki so jo preživljali ob četrtfinalnem tekmovanju za pokal Jugoslavije v Zagrebu, ter jih pospremili z največjim in najboljšimi željami, da v soboto v odločilni tekmi za osvojitev naslova v Tuzli proti Slobodi – Solani uspejo. O zaključnem razpletu in preostalih dveh srečanjih pa so nam po sobotni tekmi v Golovcu povedali:

Igor Razgor, kapetan ekipe: »Na koncu prvenstva smo se znova našli in posebno razveseljivo je, da igramo dobro v obrambi. To nam lahko prinese uspeh. Svoje pa lahko dodajo tudi sodniki in nam krojijo usodo.«

Ante Kostelić, trener ekipe: »Zelo pomembna je prva tekma v Tuzli. Če bi tu uspeli, se lahko nadejamo tudi uspeha v Pančevu v zadnjem kolu. Ker v primeru, da imamo enako število točk z Bjelovarom ali Vrbasom, napredujemo mi, ki imamo boljše medsebojne rezultate, nam je cilj, da zdržimo do konca. Zmaga proti Borcu v Travniku nam je dala krila, da že letos poizkušano z vstopom v I. zvezno ligo.«

Tomaž Čater je bil na tekmi proti Splitu najboljši strelec Celjanov – dosegel je kar 12 zadetkov.

TONE TAVČAR

Andrej Šušterič, predsednik IO RK Aero: »Sem zmerni optimist. V zadnjih dveh tekmah pričakujem primeren uspeh, kajti sedaj ne bi smeli popustiti. Upoštevati pa moramo, da imamo v ekipi pet igralcev, ki še niso dopolnili 19 let, to so Šafarič, Pungartnik, Privšek, Jeršić in Čater in da jim nalagamo precejšne breme. Tudi če ne bi uspeli, ne smemo popustiti in naša dolžnost je, da v enem letu pridemo med najboljše. To je naš dolg do Aero Celje, odličnega sponzorja in do športnega Celja, ki nas podpira.«

Viki Dorn, zvezni rokometni sodnik in športni delavec: »Po daljšem času sem imel priložnost videti srečanje proti Splitu. Žal z igro nisem zadovoljen in dvomim, da bi lahko uspeli na naslednjih dveh gostovanjih. Po dokaj dobri obrambi namreč celjski napadalci v napadu niso izkoristili premoč v akcijah, kjer so napadali v prednosti 3:1, 4:2 ali celo 5:2 v številu igralcev. Če bodo to popravili, potem se lahko nadejamo morebitnega uspeha.«

J. KUZMA

REKLI SO:

Tomaž Volk, trener TK Zlatarne Celje: »Bili smo na štirinajstdnevnem velikem mednarodnem turnirju Katoro kup v Umagu, kjer je sodelovalo 700 otrok iz 64 jugoslovanskih klubov in 14 držav. To tekmovanje postaja vse bolj popularno in priznano. Med našimi člani je dosegla najboljšo uvrstitev Tjaša Jezernik, ki se je med 241. pionirkami do 12 let uvrstila med 16 najboljših, izpadla pa s kasnejšo zmagovalko. Nisem pa zadovoljen s tekmovalci do 14 let, ki so sicer dobro trenirali, vendar dosegli manj, kot sem pričakoval.

Edo Krajnc, tehnični vodja Kolesarskega kluba Merx Celje: »Vesel sem, da smo letošnjo tekmovalno sezono uspešno začeli, kar kažejo prvi rezultati, ti pa so posledica dobrega zimskega in spomladanskega dela. Naši najboljši kolesarji imajo tako kljub začetku sezone v nogah s treningi in tekmami že prevoženih 60 tisoč kilometrov, samo naš najboljši član in državni reprezentant Iztok Melanšek pa na tekmah preko tri tisoč kilometrov. V zadnjem športnem vikendu smo sodelovali na dveh dirkah. Na »Oslobođenju Zenice« sta bila med člani Iztok Melanšek 3. in Brane Mernik 15., Sandi Šmerc je zaradi okvare kolesa moral odstopiti tik pred ciljem, sodeloval pa je še Boštjan Polak. V Varaždinu so vozili na dirki imenovani »Kroz Medžimurje« – to je bila jubilejna trideseta tekma – st. mladinci 1. Tomaž Štor, 3. Jure Vodeb in 6. Damjan Tanjšek, vsi naši člani, medtem ko je bil med ml. mladinci 5. Sašo Sviben.«

tv

Usodna poraza?

V 17. kolu republiške nogometne lige so bile ekipe s celjskega območja neuspešne, za dve pa je to kolo lahko celo usodno.

Zmagal je edino velenjski Rudar, ki je s požrtvovalno, predvsem pa borbeno in pametno igro v odločilnih trenutkih dobil derbi v Žalcu, ko je z 0:1 premagal vedno slabšega Partizana. Hmezad Žalec. Zmagoviti gol je dal Goršek 2. minuti pred koncem tekme, ki si jo je ogledalo okoli 500 razočaranih gledalcev. Res je, da so Žalčani nastopili nekompletni, vendar to ne opravičilo za lahko že usodni poraz, kajti v naslednjih tekmah jih čakajo težki nasprotniki in s takšnimi igrami ter odnosom do nje bo težko priti do točk, s tem pa tudi ostati v ligi.

Elkroj je gostoval v Izoli in visoko izgubil 3:0, prav tako pa je doživel nov, lahko tudi usoden poraz celjski Ingrad Kladivar v Medvodah 1:0.

Lestvica:

1. Ljubljana	17	9	4	4	35:17	22
3. Rudar (TV)	17	7	7	3	24:22	2[illegible]
6. Elkroj	17	7	5	5	17:20	1[illegible]
10. P. Hmezad	17	4	7	6	17:20	1[illegible]
12. I. Kladivar	17	2	7	8	11:24	1[illegible]

V 14. kolu OCL – vzhod se je mali derbi v Radečah med Papirničarjem in ERO Šmartno končal neodločeno 1:1, strelca pa sta bila Oblak avtogol in Korber. Dravinja je izgubila v gosteh s Pesnico 3:2, strelca sta bila Gruden in Kranjc. Zanimivo, da so Dravinjčani izenačili, točko pa izgubili v 90. minuti! Pravo senzacijo je pripravil vodeči Steklar iz Rog. Slatine, ki je izgubil v gosteh z Nafto gladko 3:0.

Lestvica: 1. Steklar 21, 2. ERA Šmartno 20, 6. Dravinja 14 in 12., zadnji Papirničar 8 točk.

V medobčinski nogometni zvezi Celje so člani odigrali 11. kolo. Presenetljiv poraz je doživel vodeči Kovinar Štore v Oplotnici 1:0, Orlica je igrala 1:1 s Hrastnikom, Šmarje je premagalo Opekarja 4:3, Svoboda je bila prosta. V mladinski ligi v 6. kolu je Elkroj doma izgubil s Hrastnikom 2:3, P. Hmezad Žalec pa je doma igral 2:2 s Papirničarjem.

T. VRABL

O urejanju športnih objektov

Na OŠ Polzela so pripravili okroglo mizo, katere pobudnik je bilo šolsko športno društvo na šoli. Udeležili so se je tudi predstavniki Zavoda za šolstvo Celje, VIO Žalec, TKS Žalec, KS Polzela, TVD Partizana Polzela in KK Polzela.

Za okroglo mizo so pregledali delo ŠŠD na šoli in temeljito pretresli koriščenje in vzdrževanje športnih objektov. Splošna ugotovitev je bila, da je sodelovanje šole s TVD Partizanom in KK dobro, da se o vseh problemih pogovarjajo in jih rešujejo sproti. Večina sekcij deluje polnoštevilno in aktivno. Predlagali pa so ukinitev sekcije fulkontakta, ker nima svojega vodje in povzročajo v telovadnici nered.

Neurejeno je lastništvo več namenskega igrišča pri šoli, saj je lastnik zemljišča Hmezad Žalec. Igrišče koristijo razen šole tudi člani Partizana in KK, namenjeno je pravzaprav vsem Polzelanom. Dogaja pa se, da za igrišče v glavnem skrbi šola. V letošnjem letu so se lotili temeljite obnove. Za vsa dela so morali odšteti 11 milijonov dinarjev. Od TKS so za te namene dobili 3 milijone din, kar je seveda občutno premalo. Dogovorili so se, da bodo poskušali pridobiti lastništvo zemljišča, tako bi pridobili vsaj del amortizacijskega denarja.

KS Polzela bo v plan za naslednje leto zapisala tudi vzdrževanje igrišča, udeleženci okrogle mize pa so predlagali, da naj TKS več denarja nameni za dokončno ureditev večnamenskega igrišča pri šoli. Ko bo igrišče dokončno urejeno in bodo nameščeni tudi vsi koši za smeti in opozorilne table, bo igrišče naše, polzelsko, zato ga varujmo in čuvajmo je okroglo mizo zaključil predsednik ŠŠD Sebastjan Jesenko (na sliki).

T. TAVČAR

Hmezad

Delovna skupnost skupne službe

1. Delavski svet DS SKUPNE SLUŽBE SOZD HMEZAD ŽALEC razpisuje dela in naloge s posebnimi pooblastili in odgovornostmi

vodenje računalniškega centra

Poleg splošnih pogojev mora kandidat izpolnjevati še naslednje:
– visoka strokovna izobrazba (VII/1) ekonomske, organizacijske, računalniške ali agronomske smeri,
– pet let delovnih izkušenj na enakih ali sorodnih delih in nalogah,
– aktivno znanje angleškega jezika,
– sposobnost vodenja, organiziranja in koordiniranja.

2. Komisija za delovna razmerja DS SKUPNE SLUŽBE SOZD HMEZAD ŽALEC objavlja dela in naloge

1. koordiniranje komercialne dejavnosti na domačem trgu

z naslednjimi pogoji:

– visoka strokovna izobrazba (VII/1) ekonomske ali komercialne smeri,
– tri leta delovnih izkušenj na enakih ali sorodnih delih in nalogah;

2. vodenje zemljiške službe

z naslednjimi pogoji:

– visoka strokovna izobrazba (VII/1) geodetske ali agronomske smeri,
– štiri leta delovnih izkušenj na enakih ali sorodnih delih in nalogah.

Prijave z dokazili o izpolnjevanju pogojev naj kandidati pošljejo na naslov:

SOZD HMEZAD ŽALEC, DS SKUPNE SLUŽBE, C. žalskega tabora 1, 63310 ŽALEC v 15. dneh po objavi na razpisno komisijo za dela in naloge pod (1), pod (2) pa v 8. dneh po objavi na komisijo za delovna razmerja.

O izidu bodo kandidati obveščeni v 15. dneh po imenovanju oz. izbiri.

Prebujenje celjskih baseballistov

Celjski baseballisti so na rednem občnem zboru ocenili delo v minulem letu kot zelo uspešno, saj so dosegli lani najboljše rezultate, odkar tekmujejo.

V slovenski republiški ligi so zasedli 4. mesto, v zveznem rangu tekmovanj pa 11. Letos nameravajo vsaj ponoviti lansko sezono, tekmovali pa bodo v II. zvezni ligi A, kjer tekmujejo še ekipe Varaždina, Zagreba in beograjskega Partizana. Prvouvrščeni ekipi iz obeh II. lig bosta ob zaključku sezone igrali srečanje z zadnjeuvrščenima ekipama iz I. lige za vstop v najvišji rang tekmovanj.

Celjani so se na novo sezono dobro pripravljali. Pozimi so trenirali v telovadnici osnovne šole Franja Vrunča na Hudinji, sedaj pa trenirajo trikrat tedensko na svojem igrišču na Hudinji. Letos so dobili tudi prvega trenerja, nekdanjega uspešnega celjskega metalca kopja, Marina Žagarja, pridobili so nekaj novih članov, predvsem pa so velik korak naredili pri organizaciji v klubu. Dobili so svojega sponzorja: MES-servis gostinskih naprav in BOSS-komisijsko prodajalno na Hudinji.

Tekmovanja v II. zvezni ligi se bodo pričela 13. maja, ko bodo Celjani gostovali v Varaždinu, pri istoimenskem moštvu. Še prej, v soboto, 22. aprila ob 14. uri, pa bodo odigrali srečanje osmine finala za jugoslovanski pokal z ekipo beograjskega Partizana.

JOŽE RAMŠAK

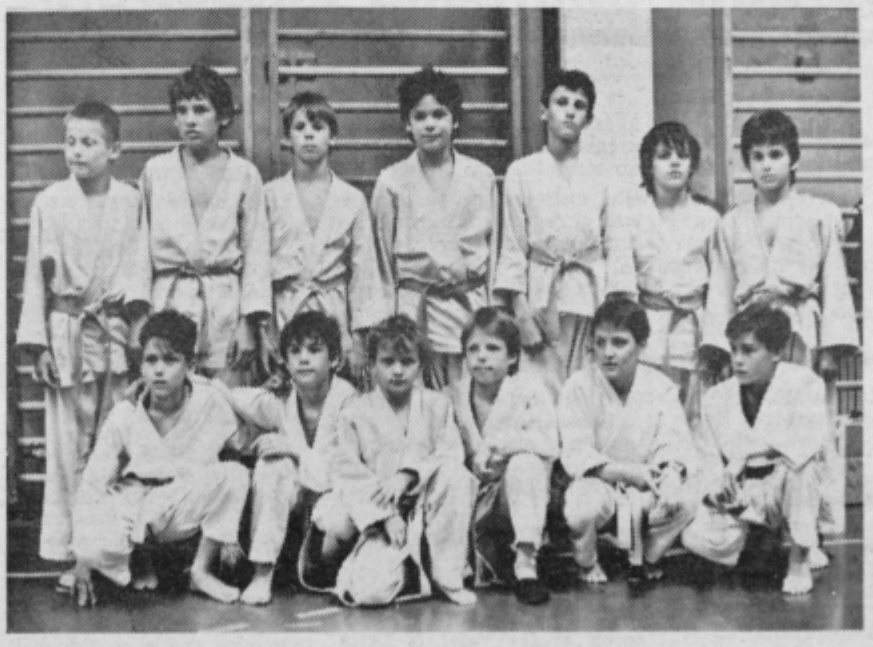

Za mlade judoiste samo dve medalji

Judo klub I. Reya iz Celja je organiziral republiško prvenstvo za pionirje, kjer je nastopilo kar 188 tekmovalcev iz 20 slovenskih klubov. Žal domačini tokrat niso imeli takšnega uspeha, kot so ga kot organizatorji pričakovali, saj so osvojili samo dve medalji: v kategoriji do 38 kg je Petrak razdelil 3. do 4. mesto, to pa se je zgodilo tudi Mlinariču v kategoriji do 55 kg.

Na posnetku mladi judoisti I. Reya iz Celja, ki se z vestnim delom šele kalijo, da bodo kasneje vsaj nekateri nadaljevali pot Cuka, Anderleta, Fabjana, Imamovića in vseh ostalih mojstrov tega športa.

TV – Foto: EDO EINSPILER

Malo pravilnih

Prispelo je 83 odgovorov, toda le 37 je bilo pravilnih (Steklarna Boris Kidrič), čeprav je bilo vprašanje za tiste, ki redno spremljajo naš šahovski kotiček, precej lahko. Žrebal je Jože Pelko, direktor Steklarne Boris Kidrič.

1. nagrada: Marija Hostnik, Strtenica 6, 63253 Pristava pri Mestinju
2. nagrada: Ana Stanič, Pot na Lavo 9/a, 63.000 Celje
3. nagrada: Bogdan Avguštin, Stari Log 20, 62331 Pragersko.

Vse nagrade so v oglasno-naročniškem oddelku Novega tednika, nagrajenci pa jih lahko dvignejo v 30 dneh.

Šahovska nagradna igra 112

Vidmarjev memorial je bil doslej igran v Ljubljani ter v Portorožu oziroma na Bledu. Letos bo del tega veleturnirja prvič na sporedu tudi na našem območju. Kje?

Celju
Dobrni
Rogaški Slatini

Nagrajuje Zlatarna Celje

NA KRATKO

Regijsko prvenstvo v karateju

V Žalcu je bilo regijsko prvenstvo v karateju, rezultati pa so naslednji: kate 1. Mitja Stisovič Petrovče, 2. Ladislav Štarkl DK Celje, 3. Anton Belej DK Celje, **borbe super lahka** 1. Miloš Gosbar Žalec, 2. Mitja Stisovič Petrovče, 3. Nedeljko Bilić Žalec, **polsrednja** 1. Ladislav Štarkl Celje, 2. Jean Bohorc Kozje, **srednja** 1. Alojz Gajšek, **poltežka** 1. Jože Ogriz, oba Rog. Slatina, **težka** 1. Drago Šinig Petrovče, 2. Vjekoslav Grošič Rog. Slatina in **absolutna** 1. Alojz Gajšek, 2. Jože Ogriz, oba Rog. Slatina, 3. do 4. Drago Šinig Petrovče in Vjekoslav Grošič Rog. Slatina.

Novi zvezni sodniki

Konec preteklega tedna so v Ljubljani uspešno opravili teoretični izpit za zvezne rokometne sodnike člani celjskega zbora sodnikov. Tako bodo v spomladanskih srečanjih republiške rokometne lige poskušali preko zveznih kontrol priboriti pot med »zvezne« delilce pravice naslednji sodniški pari:

Tomič – Požežnik, Odlazek – Ribič, Bojadjijevski – Mesarič in Kavčič – Durković.

J.K.

Odlični Žalčani

V Domžalah je časnik Dnevnik iz Ljubljane pripravil zdaj že tradicionalni kros, kjer so presenetljivo lep uspeh poleg Velenjčanov dosegli predstavniki žalske občine, razočarali pa so znova Celjani, ki so osvojili samo eno medaljo.

Rezultati osnovnošolci **5. razred** 1. Falnoga Žalec, **6. razred** 1. Vaš, 2. Ahčan, oba Žalec, 3. Grenko Prebold, **7. razred** 1. Grešak Griže, **8. razred** 1. Kožar T. Velenje, osnovnošolke **6. razred** 1. Steblovnik, **7. razred** 1. Cesar, 2. Bizjak, obe T. Velenje, **8. razred** 2. Suljanović Prebold, srednješolci **3. letnik** 1. Pohar T. Velenje, srednješolke **2. letnik** 1. Mraz T. Velenje, **3. letnik** 2. Stegnar Celje, **člani** 1. Živko, 2. Hudournik, **članice** 2. Babič, vsi T. Velenje.

Trije na svetovno prvenstvo

Samo trije slovenski strelci bodo zastopali barve Jugoslavije na bližnjem svetovnem prvenstvu, ki bo koncem aprila v Sarajevu. To so Rajmond Debevec s puško, Emil Serafin s pištolo, oba med člani ter med mladinkami edina predstavnica iz celjske regije članica, SD D. Poženel – Helena Lavrinc – s pištolo.

Uspeh slepih in slabovidnih

V Ankaranu je bilo republiško prvenstvo v kegljanju za slepe in slabovidne, kjer so lep uspeh dosegli Celjani, saj so ekipno zmagali. Nastopilo je 11 ekip, uspešni pa so bili tudi med posamezniki: Marija Fras, Matej Žnuderl in Jaka Vodušek so zmagali v svojih kategorijah, medtem ko je bil Jože Šumah 11.

70 ekip v kegljanju

V nadaljevanju občinskih sindikalnih športnih iger občine Žalec so se pomerili v kegljanju. Nastopilo je 79 ekip in 280 posameznikov iz 32 OZD in drugih organizacij. Zmagovalci v posameznih starostnih skupinah: pri mlajših članih in veteranih OO sindikata pri obrtnikih, pri starejših članih SIP Šempeter, mlajših članicah Tovarna nogavic Polzela in starejših članicah ekipa Hmezada, Gostinstva Žalec.

T. TAVČAR

Mladi strelci tudi v Celju

Na strelišču na Gričku v Celju je bilo občinsko prvenstvo z zračno puško za osnovne in srednje šole. Rezultati: osnovnošolci ekipno 1. Dobrna, 2. p. osnovna šola, 3. OŠ V. Vlahović, osnovnošolke 1.OŠ V. Vlahović, 2. OŠ 1. celjske čete, 3. 1. OŠ Celje, posamezniki 1. Marko Dobovičnik, 2. Borut Podgoršek, 3. Iztok Gerčer, posameznice 1. Marjeta Brežnik, 2. Mateja Dobravc, 3. Bernarda Barišič itd.

Srednješolci ekipno 1. Tehnična šola Celje I, 2. Tehnična šola Celje II, Boris Kidrič Celje itd., srednješolke ekipno 1. Pedagoška šola, 2. Srednja zdravstvena šola, 3. Ekonomska srednja šola, posamezniki 1. Goran Glavnik, 2. Jože Turnšek, 3. Miha Rostohar, posameznice 1. Albina Rezar, 2. Irena Voler, 3. Mojca Verdnik itd.

TJ

Razgibajmo življenje tudi z badmintonom

Društvo Partizan Gaberje se vključuje v vseslovensko akcijo »razgibajmo življenje« z badmintonom. Tako so že pripravili 1. odprto prvenstvo Celja, kjer je nastopilo 30 tekmovalk in tekmovalcev iz Ljubljane, Braslovč, Polzele in Celja. S celjskega območja so bili najboljši Sebastjan Hanjšek in Kristijan Hanjšek, oba Braslovče, ki sta osvojila 4. oz. 5. mesto, medtem ko je bil Andrej Hribernik Patizan Gaberje osmi.

METOD TREBIČNIK

Gorenje – pokrovitelj košarkarjev

Delovna organizacija Gorenje je še enkrat izkazala veliko razumevanje in podporu športu. Pred dnevi so v njihovih poslovnih prostorih podpisali dolgoročni sporazum o sodelovanju s Košarkarsko zvezo Jugoslavije, in prevzeli pokroviteljstvo ter skrb nad vsemi njenimi najboljšimi selekcijami.

Foto: EDI MASNEC

Znova odličen Marjan Črepan

FIDE mojster Marjan Črepan iz Petrovč je dosegel nov lep uspeh na mednarodnem šahovskem tekmovanju na M. Lošinju, kjer je v devetih kolih zbral največ točk in zmagal. Nastopilo je 32 šahistov.

JOŽE GROBELNIK

Uspešni mladi kegljači

V celju na Golovcu in v Žalcu je bilo republiško mladinsko prvenstvo v kegljanju za mladince in mladinke, kjer je nastopilo 14 ekip. V obeh konkurencah so zmagali predstavniki Triglava iz Kranja, Celjani pa so osvojili mladinke drugo, mladinci pa tretje mesto.

Derbi bo v Celju

Mladi rokometaši kadeti Aera Celje, ki naj bi že kmalu nasledili člane prve ekipe, so bili uspešni tudi v tem kolu v 2. republiški ligi – vzhod, saj so na gostovanju na Ptuju premagali Dravo 26:29. Gole so dali: Novak 7, Cvetko in Šušterič po 5, Ratej in Tome po 4 ter Vešligaj in Lupše po 2.

Zanimivo srečanje bo 25. aprila, ko se bodo v telovadnici tehnične šole v Celju pomerili z Ormožem. Tehnični vodja ekipe Dani Novak: »To je edina ekipa, ki nas je v tem prvenstvu premagala, zdaj pa je priložnost, da ji to vrnemo. Igralci so sposobni za takšen podvig, sicer pa smo v vrhu lestvice.«

TV

Uspelo prvenstvo železničarjev Slovenije

V Celju je bilo republiško prvenstvo slovenskih šahistov železničarjev, kjer je nastopilo 43 šahistov, ki so se pomerili po takoimenovanem švicarskem sistemu. Rezultati: med člani delita 1.–2. mesto Celjan Franc Pešec in Ljubljančan Oskar Orel. Zanimivo je, da je 4. do 5. mesto osvojila edina šahistka na prvenstvu Simona Orel, sicer lanskoletna republiška prvakinja.

ŠPORTNI KOLEDAR

Nogomet:
Republiška liga 18. kolo: Vozila – Partizan Hmezad, Rudar (TV) – Stol Virtus, Elkroj – Medvode in Ingrad Kladivar doma na Skalni kleti v nedeljo ob 16. uri z vodilno Ljubljano.
OČL – vzhod 15. kolo: nedelja, 23. aprila Proletarec – Papirničar, ERA Šmartno – Nafta, Steklar – Pekre in Partizan – Dravinja.
MNZ Celje člani 12. kolo: sobota, 22. aprila (vse tekme ob 17. uri), Hrastnik – Odred, Celulozar – Oplotnica, Kovinar – Svoboda in Opekar – Orlica. 27. aprila bo preložena tekma 11. kola Odred – Celulozar.

Šah:
Petek, 21. aprila bo ob 16. uri zgornjesavinjski šahovski klub Smreka Gornji grad pripravil turnir dvojic. Turnir bo v gostišču Trobej.

Rokomet:
2. zvezna liga moški 25. kolo: sobota, 22. aprila v Tuzli Sloboda Solana – Aero Celje.
2. zvezna liga ženske 24. kolo: sobota, 22. aprila v velenjski Rdeči dvorani Velenje – Železničar.
Republiška moška liga 18. kolo: sobota, 22. aprila Črnomelj – Šoštanj.

Odbojka:
Republiška liga moški zadnje kolo: sobota in nedelja, 22. in 23. aprila Šempeter – Fužinar, Celje – Granit in Mislinja – Topolšica.
Četrtek, 20. aprila ob 12,30 v sejni sobi DPO Laško 7. zasedanje skupščine TKS Laško in 4. zasedanje skupščine ZTD Laško s šestimi točkami dnevnega reda.

Tenis:
Skupina najmlajših članov TK Zlatarne Celje bo od petka do nedelje nastopila na močnem turnirju Zagi v Zagrebu.

Streljanje:
Nedelja, 23. aprila od 9. ure dalje bo na strelišču v Rečici pri Laškem občinsko prvenstvo z zračno puško.

Kolesarstvo:
V soboto in nedeljo, 22. in 23. aprila bodo člani KK Merx Melanšek, Mernik, Šmerc in Cvet, vodja Edo Krajnc, nastopili na tradicionalni Jadranski magistrali. Dve etapi bosta v soboto, ena v nedeljo.
V soboto, 22. aprila bo deset kolesarjev KK Merx nastopilo na dirki v Portorožu za vse kategorije pionirji, ml. in st. mladinci ter člani.
V nedeljo, 23. aprila pa bodo predstavniki KK Merx sodelovali v Novi Gorici na prvem letošnjem kriteriju slovenskih mest.

TV

Izjemen jazz večer

V petek so v KLJUB-u v Celju na svoj račun spet prišli ljubitelji jazza, ki v zadnjem času ob različnih priložnostih bolj pogosto zazveni v mestu ob Savinji.

Italijanski virtuoz na harmoniki Peppino Principe in zagrebški trio Vanje Lisaka je zasedba, ki zadovolji še tako zahtevnega jazz sladokusca. A vendarle, niti tako zveneča imena niso bila motiv populacijam celjskih »discoštancarjev«, ki se jim vsa stvar zagabi že, ko slišijo ime KLjUB. Nenazadnje pa ima vsak svoj glasbeni okus in tisti, ki jim je jazz pri srcu, so v njem uživali. Zato gre verjeti Vanji Lisaku, ki pravi: »Za nas ni pomembno, ali je v dvorani petdeset, sto ali petsto poslušalcev, kajti naš prvi in osnovni cilj je dobro igrati in ob tem uživati. Finančni izkupiček ni in ne sme biti osnova.«

Če nam je trio (bivši kvartet) Vanje Lisaka že kolikortoliko znan, se spodobi predstaviti gosta v zasedbi – Peppina Principa. Harmonikar, ki je na glasbeni sceni že štiri desetletja in petindvajset let v svetovnem vrhu, je v različnih produkcijah velikih svetovnih glasbenih hiš izdal dvajset velikih in kar osemdeset malih plošč. Z ogromnim uspehom je nastopal po vseh celinah, najlepše pa so ga sprejeli v Sovjetski zvezi, kjer je odbil ponudbo (danes mu je žal), da bi poučeval harmoniko na Moskovskem konzervatoriju. Peppino je pravi virtuoz na svojem instrumentu, saj igra vse od klasike do zabavne glasbe in jazza. Prav slednja zvrst glasbe pa je njegova skrita ljubezen, h kateri se vedno in znova vrača. Pred leti je imel svojo jazz skupino, igral je v velikih jazz orkestrih (tudi v beograjskem simfoničnem orkestru in orkestru Bojana Adamiča), v zadnjem času pa poleg samostojnih nastopov sodeluje z različnimi manjšimi jazz skupinami kot je trio Vanje Lisaka, s katerim bo v kratkem v Jazzklubu Lisinski posnel ploščo v živo. Na relaciji Principe – Jugoslavija je pomembna vez predvsem skladatelj (Samo enkrat se ljubi) in novinar Mario Kinel, kateremu gre zasluga, da smo velikega glasbenika v živo spoznali tudi pri nas.

Ob koncu velja pohvaliti še organizatorja, ki je z veliko truda uspel v našo sredino pripeljati svetovno znane glasbenike in pripraviti nepozaben jazz večer.

BOJAN KRAJNC

MED NOTAMI

Simon Klanfer je na finalnem tekmovanju DJjev osvojil odlično drugo mesto, kar je tudi lep uspeh diskoteke Alibaba, kjer Simon vrti glasbo. ● *H prijetnemu vzdušju na smučarskem plesu v Žalcu sta poleg ansambla Vikend ter Tatjane Dremelj prispevala tudi dva »stara« rokerja Mladen Zorec in Vojko Rizmal.* ● Prireditev Druga godba bo konec maja v Poletnem gledališču Križanke v Ljubljani, na njej pa bo nastopila vrsta ansamblov iz ZDA, Tanzanije, Avstralije, Madžarske, Kanade in drugih držav. ● *Za stare rockerje je bila včeraj v Ljubljani Noč kitar, jutri bodo tudi za vse ostale nastopili UB 40, v ponedeljek naj bi v Tivoliju igrali The Cure, maja ali junija pa Toni Sabol, organizator že omenjenih koncertov, obljublja še Joan Baez in Stevieja Wonderja.* ● Na Radiu Celje je prejšnji petek med 18. in 19. uro startala oddajica Rock gverila, ki bo na sporedu tri petke v mesecu. V njej naj bi vrteli predvsem muziko za stare rockerje, sprejemajo tudi pismene glasbene predloge. Seveda s pripisom »Za Rock Gverilo« ●

Bajaga navdušil oboževalke

Prejšnjo sredo je bila dvorana Golovec prizorišče oseminpetdesetega koncerta že več kot dva meseca trajajoče jugoslovanske turneje beograjske zasedbe Bajaga i Instruktori. Kakšnih osemsto občudovalcev in predvsem oboževalk je poldrugo uro v stilu »hands up« skupaj s svojim idolom izkazovalo pevsko žilico, katere efekt je spominjal na histerijo okrog Beatlov v sedemdesetih letih. Mirne duše lahko trdimo, pa naj zveni še tako patetično, da se je v rockovsko-jazzovski atmosferi zgodilo bratstvo in enotnost. Ni naključje, da je Bajaga s svojimi Instruktorji kot prvo slovensko trdnjavo izbral ravno Celje. Pred štirimi leti, ko se je zadnjič predstavil (glasbeno nedifinirani) celjski publiki, je požel val odobravanj na odprti sceni zaprtega formata.

Toda kljub skromnemu obisku (ne le noč, ampak tudi sreda ima svojo moč) je v pogovoru po koncertu svečano prisegel, da se v Celju še vidimo.

Dejstvo pa je, da se je v Celju finančno opekel še en velikan z jugo pop scene.

BOJAN KRAJNC

MERX TEKO CELJE

Lestvici Radia Celje

Zabavne melodije:

1. TWIST IN MY SOBRIETY – TINITA (6)
2. RDEČO ROŽO BOM UTRGAL ZATE – DON JUAN (6)
3. LEAVE ME ALONE – MICHAEL JACKSON (5)
4. PUT A LITTLE LOVE IN YOUR HAND – ANNIE LENNOX AND AL GREEN (3)
5. PLAVI SAFIR – BAJAGA (9)
6. ORINOCO FLOW – ENYA (9)
7. LIKE A PRAYER – MADONNA (2)
8. STOP – SAM BROWN (1)
9. PONOVO ZAJDNO (1)
10. ZDAJ JE ČAS – BOŽIDAR WOLFAND-WOLF (9)

Lestvica zabavnih melodij je na sporedu Radia Celje vsako soboto ob 17.15.

Domače melodije:

1. ŽVIŽGAM SI VESELO PESMICO – PETRIČ (8)
2. GLASBA IZ SLOVENIJE – SLOVENIJA (4)
3. PRAZNIK V DOMAČI HIŠI – CVERLE (5)
4. VEM ZA DEŽELO – GORENJCI (6)
5. LUČ LJUBEZNI – KOVAČIČ (10)
6. VESELJE DRUŽI NAJ LJUDI – SLOVENSKI MUZIKANTJE (2)
7. ZAUPAJ MI DEKLE – ŠTAJERSKIH 7 (4)
8. KO PRIDE POMLAD – NAGELJ (6)
9. PIVO, EJ PIVO – ŽAGAR (9)
10. SEM DEKLICA ZA VSE – AVSENIK (1)

Lestvica domačih melodij je na sporedu Radia Celje vsak ponedeljek ob 17.15.

KUPON

lestvica zabavnih melodij _____

izvajalec _____

lestvica domačih melodij _____

izvajalec _____

ime in priimek _____

naslov _____

Nagrajenca: Marjanović Miloš, Podčetrtek 116
Silva Černoša, Smrekarjeva 2, Celje

Pišite na naslov: Novi tednik – Radio Celje, Trg V. kongresa 3a, 63000 Celje
*Vsakič nagrada – velika plošča, ki jo izžrebanca izbereta v prodajalni **MELODIJA** v Celju.*

bodeči NOVI TEDNIK

Navada

Vsi podatki v raziskavi o vplivu zraka na zdravje ljudi v Celju in Slovenskih Konjicah so na škodo Celjanov. Razen ene ga: pri starostnikih je kašelj med Konjičani pogostejši kot pri Celjanih.

Celjani se v teh letih že vsega navadijo.

Razne knjige o zdravilnih rastlinah bodo morali popraviti. Tam, kjer pišejo o zdravilnosti regrata, bodo morali pripisati še dodatek: razen v Celju.

Ukinitev

Nekateri že vedo napovedovati, da bo prišlo do ukinitve Emove posode. Pa tudi sprašujejo, če to pomeni, da ne bomo več jedli.

Eni bi ob taki ukinitvi res težko jedli.

Kakor za koga

Strokovnjaki Smelta pravijo, da večjih težav pri gradnji HE Vrhovo ni, tudi s krajani naj bi bile le kakšne manjše težave.

Majhne za Smelt, velike za krajane.

Pa čimprej adijo!

ZA CELJE RESNIČNO VELJA, DA JE NAŠE ZDRAVJE V ZRAKU.

Podiranje

Kegljavke Ema so ponovno dokazale, da se celjsko kegljanje še vedno uvršča zelo visoko.

Glede na posnemalce morda celo previsoko.

Vse bolj znamo podirati kot graditi.

Zamuda

V celjskem zdravstvenem centru so zaradi pomanjkanja denarja zamudili z izplačilom osebnih dohodkov.

Ta zamuda jim je pokvarila veselje, da so vendarle precej dvignili plače.

Ne boste verjeli

Po dolgoletnih ugibanjih kaj bo, pa potem dolgih pripravah in razpravah se je zdaj končno res tudi začelo. Res, začeli so urejati celjski škrbino na Zidanškovi 20.

Nekateri sprašujejo, če bo lokal, potem ko bo urejen, tudi vzbujal toliko zanimanja, kot je dozdaj.

General/n/i

Gorenje je postalo generalni pokrovitelj jugoslovanskih košarkarskih reprezentanc.

Upajmo, da jim je s tem res uspel veliki met.

Mesečni

Glede na to, da nam skorajda vsepovsod obetajo mesečne podražitve, postajamo resnično vse bolj mesečni. Celo zdravstvena participacija naj bi se dvigovala vsak mesec.

Tako je pač, če ne moremo pozdraviti inflacije.

Dokaz

Zdaj smo končno dobili tudi uradno potrditev, zakaj imajo Konjičani veliko bolj zdravo gospodarstvo od celjskega.

V Celju je preveč onesnaženo ozračje.

Na sploh – pravijo nekateri.

Svet TOZD Osnovna šola Bratov Juhart Šempeter

razpisuje prosta dela in naloge

ravnatelja

Kandidati morajo poleg splošnih pogojev, predpisanih v zakonu o združenem delu, Zakonom o OŠ in družbenim dogovorom o oblikovanju kadrovske politike občine Žalec, izpolnjevati še tele pogoje:

– da imajo ustrezno pedagoško izobrazbo in vsaj 5 let delovnih izkušenj v vzgojno izobraževalnem delu
– da imajo strokovne in organizacijske sposobnosti za uresničevanje smotrov in nalog TOZD
– DA SO DRUŽBENO AKTIVNI.

Mandatna doba traja 4 leta.

Kandidati naj pošljejo prijave z dokazili v 15. dneh po objavi razpisa na ustrezen organ TOZD.

O izbiri bodo kandidati obveščeni v 30. dneh o končanem roku prijave.

POLZELA
tovarna nogavic polzela

Na podlagi sklepa Delavskega sveta objavlja:

JAVNO LICITACIJO

naslednjega osnovnega sredstva:

1. KAMION TAM 130 T 10 — **izklicna cena:**
letnik 83, nosilnost 5,5 T,
moč motorja 94 KW. — **61.000.000.– din**

Kamion je dobro ohranjen in ima aluminijast keson.

Ogled je možen na dan prodaje.

Javna licitacija bo dne 25. 4. 89, ob 12. uri v prostorih Tovarne nogavic Polzela.

Pravico do nakupa imajo fizične in pravne osebe. Interesenti za nakup morajo položiti 10% varščino na blagajni prodajalca ali nakazati na ž.r. št. 50750-601-19462.

Varščina se bo vštela v plačilo kupnine.

Osnovno sredstvo se prodaja po sistemu »videno-kupljeno«. Naknadne reklamacije se ne upoštevajo.

Vse morebitne davščine plača kupec.

TV SPORED

NEDELJA, 23. 4. 89
Program: LJ 1
9.05–23.35 TELETEKST RTV LJUBLJANA; 9.20 VIDEO SRRANI; 9. 30 OTROŠKA MATIJENA; 9.30 ŽIV ŽAV; 10.15 SAFARI, češkoslovaška nadaljevanka (9/13);10.45 J. Michael: PREVARE, ponovitev ameriške nadaljevanke (3/4);11.30 VIDEOMEH; 12.00 KMETIJSKA ODDAJA TV SARAJEVO; 13.00 VIDEO STRANI; 13.15 MLADI CHARLIE CHAPLIN, 2. del angleškega tv filma; 14.10 NOVI FOSILI, zabavnoglasbena oddaja tv Zagreb; 14.50 ZGODBA BREZ KONCA, dokumentarna oddaja; 15.10 KAKOR STRUP, češkoslovaški film; 16.25 EP VIDEO STRANI; 16.30 TV DNEVNIK 1; 16.45 TIHO, TIHO, DRAGA CHARLOTTE, ponovitev ameriškega filma (ČB); 18.52 RISANKA; 18.55 EP VIDEO STRANI; 19.00 TV MERNIK; 19.15 TV OKNO; 19.24 EPP; 19.30 TV DNEVNIK 2; 19.55 VREME; 19.59 ZRCALO TEDNA; 20.15 EPP; 20.20 Jiry Sequens: BRONASTI VIJAK, tv nadaljevanka (1/3); 21.40 EPP; 21.45 ZDRAVO, (vmes poročila); 23.25 VIDEO STRANI

PONEDELJEK, 24. 4. 89
Samo za JRT 2, JRT 2 20.55 MALI KONCERT ZABAVNE GLASBE: AVTOMOBILI; Program: LJ 1; 9.45–13.30 in 16.05–23.20 TELETEKST RTV LJUBLJANA; 10.00 VIDEO STRANI; 10.10 TV MOZAIK; 10.10 UTRIP; 10.25 ZRCALO TEDNA; 10.40 TV MERNIK; 10.55 OČI KRITIKE; 11.25 ZAKAJ STE ME OBSODILI NA ŽIVLJENJE?, ameriški film; 13.20 VIDEO STRANI; 16.20 VIDEO STRANI, EPP; 16.30 TV DNEVNIK 1; 16.45 TV MOZAIK; 16.45 UTRIP; 17.00 ZRCALO TEDNA; 17.15 OČI KRITIKE; 18.15 EP VIDEO STRANI; 18.20 SPORED ZA OTROKE IN MLADE; 18.20 RADOVEDNI TAČEK; HRANA; 18.35 SOZVEZDJE BELE MURVE, 7. – zadnji del oddaje tv Beograd; 19.05 RISANKA; 19.15 TV OKNO; 19.24 EPP; 19.30 TV DNEVNIK 2; 19.55 VREME; 19.59 EPP; 20.05 S. Vuga-A. Stojan: MAISTROVA NAJDALJŠA MARIBORSKA NOČ, tv igra; 21.45 EPP; 21.50 TV DNEVNIK 3; 22.00 MAISTROV VEČER; 22.30 OSMI DAN; 23.10 VIDEO STRANI

TOREK, 25. 4. 89
Program: LJ 1
9.45–11.45 in 16.05–23.55 TELETEKST RTV LJUBLJANA; 10.00 VIDEO STRANI; 10.10 TV MOZAIK: ŠOLSKA TV; 10.10 MEDNARODNO DELAVSKO GIBANJE: DO OKTOBRA, 1. oddaja; 10.45 DVOJNO ŽIVLJENJE ŽUŽELK; 11.05 PAMET JE BOLJŠA KOT ŽAMET: TUDI VODA JE ČARODEJ, ANGLEŠČINA, 8. lekcija; 11.35 VIDEO STRANI; 16.20 VIDEO STRANI, EPP; 16.30 TV DNEVNIK 1; 16.45 TV MOZAIK: ŠOLSKA TV; 16.45 MEDNARODNO DELAVSKO GIBANJE: DO OKTOBRA, 1. oddaja; 17.20 PAMET JE BOLJŠA KOT ŽAMET: TUDI VODA JE ČARODEJ; 17.25 ANGLEŠČINA, 8. lekcija; 17.45 EP VIDEO STRANI; 17.50 SPORED ZA OTROKE IN MLADE; 17.50 M. Čanak: ČIRULE-ČARULE: ČAROBNA VRVICA, 1. oddaja; 18.00 EX LIBRIS: SLOVENSKI IGRALCI NA JUGOSLOVANSKIH ODRIH; 19.05 RISANKA; 19.15 TV OKNO; 19.20 DOBRO JE VEDETI; 19.24 EPP; 19.30 TV DNEVNIK 2; 19.55 VREME; 19.59 EPP; 20.05 B. Taylor Bradford: NASLEDNICA, 4. – zadnji del angleške nadaljevanke, 4/4; 20.55 EPP; 21.00 MEDNARODNA OBZORJA; 21.40 G. Gershwin: AMERIKANEC V PARIZU; 21.55 J. Massenet: THAIS, balet; 22.05 TV DNEVNIK 3; 22.15 TV MOST LJ – BG: JUGOSLOVANSKA SINTEZA KAKO ŽIVETI SKUPAJ?; 23.45 VIDEO STRANI

SREDA, 26. 4. 89
Program: LJ 1
9.45–12.35 in 16.05–23.15 TELETEKS RTV LJUBLJANA; 10.00 VIDEO STRANI; 10.10 TV MOZAIK; 10.10 Dokumentarec meseca: ZELENO, KI TE LJUBIM ZELENO; 10.55 OSMI DAN; 11.35 ČE SE RAZUMEMO... RIS IN SOBORCI, dokumentarna oddaja; 12.25 VIDEO STRANI; 16.20 VIDEO STRANI, EPP; 16.30 TV DNEVNIK 1; 16.45 TV MOZAIK: OSMI DAN; 17.25 EP VIDEO STRANI; 17.30 SPORED ZA OTROKE IN MLADE: P. Golia: JURČEK, 3. del predstave SNG Maribor; 17.55 OBLETNICA USTNOVITVE OF SLOVENSKEGA NARODA, slovesna seja RK SZDL, neposredni prenos; 18.55 SPORED ZA OTROKE IN MLADE: ZBIS: J. Ribičič: NANA, MALA OPICA, 4. – zadnji del; 19.05 RISANKA; 19.15 TV OKNO; 19.20 DOBRO JE VEDETI; 19.24 EPP; 19.30 TV DNEVNIK 2; 19.55 VREME; 19.59 EPP; 20.05 FILM TEDNA: POLJE RDEČEGA TRSTJA, kitajski film; 21.35 EPP; 21.40 VIZUALIZACIJA: M. Stibilj-S. Hren: LA ROSETTA; 21.55 TV DNEVNIK 3; 22.05 SVET POROČA; 23.05 VIDEO STRANI

ČETRTEK, 27. 4. 89
Program: LJ1
9.45–13.15 in 16.05–1.35 TELETEKST RTV LJUBLJANA; 10.00 VIDEO STRANI; 10.10 BOLNICA FRANJA, oddaja za otroke; 10.30 DENIJEVO JAJCE, avstralski kratki film; 11.00 IMEL SEM PTIČICO..., poje mladinski pevski zbor RTV Ljubljana; 11.35 9B, kanadski mladinski film; 13.05 VIDEO STRANI; 16.20 VIDEO STRANI, EPP; 16.30 TV DNEVNIK 1; 16.45 AKCIJA, slovenski film (čb); 18.00 EP VIDEO STRANI; 18.05 SPORED ZA OTROKE IN MLADE: VPRAŠANJA IZ TV KLOBUKA, KVIZ; 19.05 RISANKA; 19.15 TV OKNO; 19.20 DOBRO JE VEDETI; 19.24 EPP; 19.30 TV DNEVNIK 2; 19.55 VREME; 19.59 EPP; 20.05 RECITAL IRENE GRAFENAUER V SMELTU, prenos; 22.05 EPP; 22.10 J. A. Lacour: KAJNOV NASMEH, francoska nadaljevanka (4/6); 23.05 RETROSPEKTIVA JUGOSLOVANSKEGA FILMA, 30 LET NAGRADE JELEN, VEČERNI ZVONOVI; 1.25 VIDEO STRANI

Program: LJ2
15.50 STOCKHOLM: SP V HOKEJU NA LEDU (1 : 4), prenos, reporter: Tomaž Lajevec OFF; 18.15/18.30 SP V STRELJANJU Z ZRAČNO PIŠTOLO (M), posnetek iz Sarajeva, reporter: Marjan Fortin; 18.55 ČAS, KI ŽIVI: ZDAJ ZAORI, PESEM O SVOBODI; 19.30 TV DNEVNIK; 19.55 EPP; 20.05 ŽARIŠČE; 20.35 MALI KONCERT: GODALNI KVARTET; 20.45 PRISLUHNIMO TIŠINI; 21.25 SP V HOKEJU NA LEDU (2 : 3), posnetek iz Stockholma; 22.10 SATELITSKI PROGRAMI – POSKUSNI PRENOSI (do 1.30)

PETEK, 28. 4. 89
Program: LJ1
9.45–11.45 in 16.05–23.40 TELETEKST RTV LJUBLJANA; 10.00 VIDEO STRANI; 10.10 TV MOZAIK: 10.10 PO SLEDEH NAPREDKA, 10.40 J. A. Lacour: KAJNOV NASMEH, francoska nadaljevanka (4/6); 11.35 VIDEO STRANI; 16.20 VIDEO STRANI, EPP; 16.30 TV DNEVNIK 1; 16.45 TV MOZAIK: PO SLEDEH NAPREDKA; 17.15 SLOVENSKA PESEM V ZAMEJSTVU; 18.05 EP VIDEO STRANI; 18.10 SPORED ZA OTROKE IN MLADE: 18.10 M. Matičetov: ZVERINICE IZ REZIJE: GRDINA POD KAMNOM, lutkovna serija (7/13), 18.30 SAFARI, češkoslovaška nadalj. (10/13); 19.00 RISANKA; 19.10 TV OKNO; 19.14 NAŠE AKCIJE; 19.24 EPP; 19.30 TV DNEVNIK 2; 19.55 VREME; 19.59 EPP; 20.05 PODVODNA ODKRITJA: TRGOVSKE LADJE, angleška dokumentarna serija (6/8); 20.55 EPP; 21.00 DETEKTIVA IZ MIAMIJA, ameriška nanizanka (17/21); 21.50 TV DNEVNIK 3; 22.00 RAZRED GOSPODIČNE MAC MICHAELOVE, angleški film; 23.30 VIDEO STRANI

Program: LJ2
16.55 SARAJEVO: SP V STRELJANJU Z ZRAČNO PIŠTOLO (Ž), prenos, reporter: Marjan Fortin; 17.45/17.50 SATELITSKI PROGRAMI – POSKUSNI PRENOSI; 19.00 VIDEOMEH, ponovitev; 19.30 TV DNEVNIK; 19.55 EPP; 20.05 ŽARIŠČE; 20.35 VIRTUOZ: ASHKENAZY IGRA SCHUMANNA, ponovitev 1. oddaje; 21.30 SKUPŠČINSKA KRONIKA; 21.50 EN AVTOR, EN FILM, oddaja TV Beograd; 22.00 SATELITSKI PROGRAMI – POSKUSNI PRENOSI (do 1.00)

SOBOTA, 29. 4. 89
Program: LJ1
7.45–11.55 in 14.15–0.55 TELETEKST RTV LJUBLJANA; 8.00 VIDEO STRANI; 8.10 OTROŠKA MATINEJA: 8.10 RADOVEDNI TAČEK: HRANA, 8.25 M. Čanak: ČIRULE-ČARULE: ČAROBNA VRVICA, 1. oddaja, 8.35 VPRAŠANJA IZ TV KLOBUKA, KVIZ, 9.35 EX LIBRIS: SLOVENSKI IGRALCI NA JUGOSLOVANSKIH ODRIH, 10.35 SOZVEZDJE BELE MURVE, 7. – zadnji del oddaje TV Beograd; 11.05 IZBOR TEDENSKE PROGRAMSKE TVORNOSTI: MEDNARODNA OBZORJA; 11.45 VIDEO STRANI; 14.30 VIDEO STRANI; 14.40 »TIGRA« – ROCKOVSKA NAGRADA '88 V ZRN, ponovitev 2. oddaje; 15.10 CIKLUS FILMOV BUSTERJA KEATONA: NAŠA GOSTOLJUBNOST, ameriški film (čb); 16.25 EP VIDEO STRANI; 16.30 TV DNEVNIK 1; 16.45 ZBIS: J. Ribičič: NANA, MALA OPICA, 4. – zadnji del; 17.00 NAŠ EDINI SVET: POKRAJINA SEČUAN NA KITAJSKEM, angleška dokumentarna serija (3/8) ponovitev; 17.30 E. Salgari-A. Negrin: SKRIVNOST SAHARE, italijanska nadaljevanka (1/4); 19.05 EP VIDEO STRANI; 19.15 RISANKA; 19.20 TV OKNO; 19.24 EPP; 19.30 TV DNEVNIK 2; 19.55 VREME; 19.59 UTRIP; 20.15 EPP; 20.20 ŽREBANJE 3×3; 20.30 J. Michael: PREVARE, 4. – zadnji del ameriške nadaljevanke; 21.15 EPP; 21.20 KRIŽ KRAŽ; 22.50 TV DNEVNIK 3; 23.00 KOMA, ameriški film; 0.45 VIDEO STRANI

Program: LJ2
14.25 KAKO BITI SKUPAJ, oddaja TV Priština; 14.55 SARAJEVO: SP V STRELJANJU Z ZRAČNO PUŠKO (Ž), prenos, reporter: Marjan Fortin, (do 15.40/15.50); 15.50 STOCKHOLM: SP V HOKEJU NA LEDU (2:4), prenos, reporter: Tomaž Lajevec OFF; 18.15/18.30 ODPRTO PRVENSTVO MONTE CARLA V TENISU, posnetek; 19.30 TV DNEVNIK; 20.10 EPP; 20.15 MALI KONCERT; 20.25 PARIZ: KVALIFIKACIJE ZA SP V NOGOMETU – FRANCIJA : JUGOSLAVIJA, prenos, reporter: Ivo Milovanović (v odmoru EPP); 22.15 FILMSKE USPEŠNICE: TRIJE MOŠKI IN ZIBELKA, francoski film; 23.50 SP V HOKEJU NA LEDU (3:1), posnetek iz Stockholma (do 0.35)

RADIO CELJE

Četrtek, 20. 4.: 8.00 Napoved, 8.05 Poročila, 8.30 Dopoldne z vami, 10.00 Poročila, 10.15 Za boljše zdravje, 10.40. Srečanje z leti, 11.00 Zaključek; **Popoldanski spored:** 14.00 Napoved, Informacije, 14.15 Aktualni trenutek, 15.00 Poročila, 15.30 Dogodki in odmevi (prenos RLJ), 16.00 Čestitke in pozdravi, 16.30 Kronika, 17.00 V živo; 18.00 Glasbeni večer na RC, 19.00 Zaključek sporeda.

Petek, 21. 4.: 8.00 Napoved, 8.05 Poročila, 8.30 Petkov mozaik, 10.00 Poročila, 10.10 Žveplometer, 11.00 Zaključek; **Popoldanski spored:** 14.00 Napoved, informacije, 14.15 Aktualni trenutek, 15.00 Poročila, 15.30 Dogodki in odmevi (prenos RLJ), 16.00 Čestitke in pozdravi, 16.30 Šport ob koncu tedna, 17.00 Kronika, 17.30 Turizem nas bogati, 18.00 Glasbeni večer na RC, 19.00 Zaključek sporeda.

Sobota, 22. 4.: 8.00 Napoved, 8.05 Poročila, 9.00 Kuharski kotiček, 10.00 Poročila, 10.15 Koledar prireditev, 11.00 Zaključek; **Popoldanski spored:** 14.00 Napoved, informacije, 14.15 Aktualni trenutek, 15.00 Poročila, 15.30 Dogodki in odmevi (prenos RLJ), 16.00 Čestitke in pozdravi, 17.00 Kronika, 17.15 Lestvica zabavne glasbe, 18.00 Glasbeni večer na RC, 19.00 Zaključek sporeda.

Nedelja, 23. 4.: 8.00 Napoved, 8.05 Poročila, 8.30 Onkraj srebrne črte, 9.00 Poročila, 9.30 Milde Sorte – nagradna igra, 11.00 Žveplometer (ponovitev), 11.30 Kmetijska oddaja, 12.15 Literarni utrinek, 12.30 Iz domačih logov (Ureja Jure Krašovec), 13.05 Čestitke in pozdravi, 15.00 Zaključek sporeda.

Ponedeljek, 24. 4.: 8.00 Napoved, 8.05 Poročila, 8.30 Športno dopoldne, 10.00 Poročila, 11.00 Zaključek; **Popoldanski spored:** 14.00 Napoved, 14.15 Aktualni trenutek, 15.00 Poročila, 15.30 Dogodki in odmevi (prenos RLJ), 16.00 Čestitke in pozdravi, 16.30 Čestitke in pozdravi, 16.30 Športni pregled, 17.00 Kronika, 17.15 Lestvica domačih viž 18.00 Glasbeni večer na RC, 19.00 Zaključek sporeda.

Torek, 25. 4.: 8.00 Napoved, 8.05 Poročila, 8.30 Iz sveta glasbe, 10.00 Poročila, 11.00 Zaključek; **Popoldanski spored:** 14.00 Napoved, 14.15 Aktualni trenutek, 15.00 Poročila, 15.30 Dogodki in odmevi (prenos RLJ), 16.00 Čestitke in pozdravi, 17.00 Kronika, 17.45 Naši zbori, 18.00 Glasbeni večer na RC, 19.00 Zaključek sporeda.

Sreda, 26. 4.: 8.00 Napoved, 8.05 Poročila, 8.30 Pokličite in vprašajte, 10.00 Poročila, 10.15 Koledar prireditev, 11.00 Zaključek; **Popoldanski spored:** 14.00 Napoved, 14.15 Aktualni trenutek, 15.00 Poročila, 15.30 Dogodki in odmevi, 16.00 Čestitke in pozdravi, 17.00 Kronika, 17.30 Studio CE, 19.00 Zaključek sporeda.

Radio Celje oddaja na FM frekvenci 100,3 MHz in SV 963 KHz.

RADIO CELJE 35 let zrelosti ustvarjalnosti in ljubezni

IME NEKDANJEGA ROKOMETAŠA IN SEDAJ TRENERJA ARSLANAGIĆA – PROSTOR MED STENAMA – GLAVNO MESTO BRAZILIJE – ŠIROK POLKROŽEN MORSKI ZALIV – ANGLEŠKA KRALJICA, KI JE ZDRUŽILA ANGLIJO IN ŠKOTSKO V VELIKO BRITANIJO – SLADKOVODNA RIBA – IVO VOJNOVIĆ – SEVERNI JELEN – PLINSKI OVOJ ZEMLJE – OBLIKA ŽENSKEGA IMENA – IGRALEC

SIVKAST IZLOČEK KITOV GLAVAČEV – KISANJE KRME – STROJNA ŽAGA

OTOK PRI KAMČATKI – ENAKI ČRKI

KONEC ŽIVLJENJA

BODIČA, ŽELO, TRN – NOVI TEDNIK – VRV – NEJASNA PODOBA ČESA

SESTAVIL: MAJO – ZAKONIK – RAVNINSKA REKA NA HRVATSKEM – NEPRIJETNOSTI, TEŽAVE – OBLIKA NASELJA – NAJMANJŠI, KEMIČNO NEDELJIVI DELEC – KEMIJSKI ZNAK ZA TITAN – REDKEJŠE MOŠKO IME – BORIS CAVAZZA – SRŠENAR

BRAZILSKI ARHITEKT (LUCIO) – GOROVJE V IRANU – PESNICA SEIDEL – BOGO FLANDER – SAMOGLAS. IN ŠUMNIK – SLOVENSKI BIOLOG (MIROSLAV) – MADŽARS. PESNIK IZ VOJVODINE (KAROLY)

MAJHNA LUKNJA V ČEM – IME PEVKE KESOVIJE – ENAKI ČRKI

HUDOURNIŠKA REKA V ISTRI – UREJEVALEC, RAZVRŠČEVALEC

SODNIK V GRŠKEM PODZEMLJU – IME FILMSKE IGRALKE WEST – RISAL. V. ADAMIČ – KLJUČNI POJEM KITAJSKE RELIGIJE – NEKDANJA PRESTOLNICA EGIPTA

Nagradni razpis

1. nagrada 40.000 din
3 nagrade po 20.000 din

Pri žrebanju bomo upoštevali le pravilne rešitve, pošljite jih do torka, 25. 4. do 9. ure. Rešene križanke lahko prinesete tudi osebno, na vhodnih vratih je poštni nabiralnik. Na kuverto napišite NAGRADNA KRIŽANKA in svoj točen naslov.

Rešitev križanke

Vodoravno: MR., MAESTOSO, RELIKVIARIJ, IZVIR SAVINJE, SLAP, INANA, T. P., RTINA, OG, ETANOL, IRI, Č. Š., SMER, NARA, KANONADA, LOM, AKAN, SAKAI, OPRIJEMALKE, BASK, MARJETA, OST.

Izid žrebanja

1. nagrado 40.000 din prejme: Branko REGVAT, Pilštanj, 63261 LESIČNO.

3 nagrade po 20.000 din prejmejo: Darko ADAMLJE, Lamprehtova 6, 63210 SLOVENSKE KONJICE, Milka JAZBINŠEK, Tkalska 14, 63000 CELJE, Ana METULJ, Vojkova 4, 63000 CELJE.

Nagrajencem iskreno čestitamo!
Nagrade boste prejeli po pošti.

OBNOVA OC CELJE

DELAVSKI SVET DELOVNE ORGANIZACIJE

razpisuje

dela in naloge delavca s posebnimi pooblastili in odgovornostmi

1. VODENJE FINANČNO RAČUNOVODSKEGA SEKTORJA

Poleg splošnih pogojev po zakonu morajo kandidati izpolnjevati še naslednje posebne pogoje:

– da imajo VII. ali VI. stopnjo strokovne izobrazbe ekonomske smeri in
– 4 leta delovnih izkušenj pri podobnih delih.

Kandidati za prevzem razpisanih del morajo izdelati predlog o načinu realizacije programa sektorja in v njem opredeliti svojo vlogo. Vsem kandidatom so podatki o delu, poslovanju in razvoju DO na voljo v kadrovski službi DO.

V skladu z družbenim dogovorom o kadrovski politiki v občini Celje so za razpisana dela in naloge potrebni še naslednji pogoji:
– širša družbenopolitična aktivnost
– ustvarjalnost, samoiniciativnost pri delu in sposobnost pri vodenju.

Izbran kandidat bo imenovan za štiri leta.

Kandidati naj pošljejo ponudbe z dokazili o izpolnjevanju pogojev v 15. dneh po objavi na naslov: GOP »OBNOVA« CELJE, Lava II/1, 63000 Celje, s pripisom za razpisno komisijo.
O izbiri bomo kandidate obvestili v 8. dneh po imenovanju.

MERX KMETIJSKI KOMBINAT ŠENTJUR

TOZD TRANSPORT

razpisuje

po sklepu delavskega sveta
prosta dela in naloge

vodja TOZD Transport

(ni reelekcija)

Poleg splošnih pogojev, določenih z zakonom, zahtevamo, da kandidati izpolnjujejo še naslednje:

– da imajo VII. stopnjo strokovne izobrazbe ekonomske ali strojne smeri, diplomirani ekonomist ali diplomirani strojni inženir in 36 mesecev delovnih izkušenj ali

– da imajo VI. stopnjo strokovne izobrazbe iste usmeritve in 48 mesecev delovnih izkušenj.

Kandidat bo izbran za dobo štirih let.

Prijave s kratkim življenjepisom ter dokazili o izpolnjevanju razpisnih pogojev pošljite v 8. dneh po razpisu na naslov: Kmetijski kombinat Šentjur – razpisna komisija.

O izbiri bodo kandidati obveščeni v roku 30 dni po odločitvi na samoupravnih organih.

STC SKLADIŠČNO TRANSPORTNI CENTER CELJE

skladiščenje ● razkladanje, nakladanje in pretovor ● cestni prevoz blaga ● sortiranje, tehtanje, prepakiranje ● jemanje vzorcev ● vse administrativne storitve v zvezi z dejavnostjo

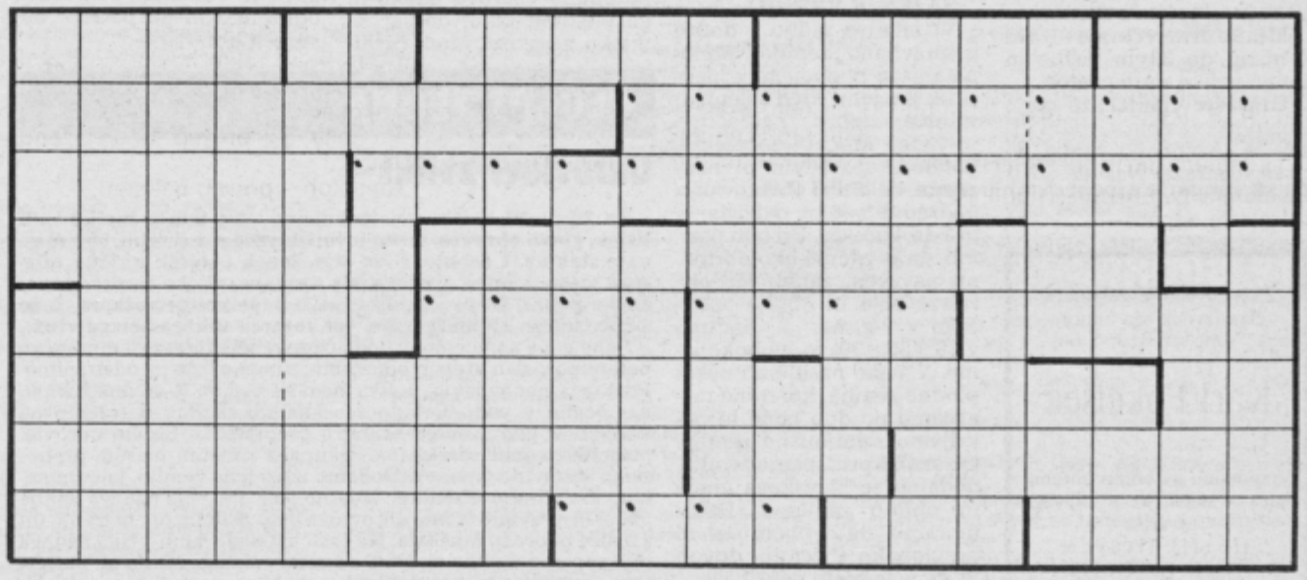

Kombinacijska križanka s končnimi rešitvami

Besede s spodnjega spiska razvrstite v lik križanke tako, da se bodo med seboj ujemale. V križanki ni črnih polj, ki običajno ločijo besede med seboj, namesto njih so debelejše črtice. Ko boste križanko rešili do konca, boste v vodoravnih vrsticah, ki so označene s pikicami, prebrali pet zemljepisnih pojmov: naselje v bližini Vrhnike, originalno ime evropske države, departma in reko v Franciji, ameriški smučarski center (kjer je bilo svetovno smučarsko prvenstvo) in bavarsko reko.

2 črki: FN – LI – LR – SS
3 črke: AKI – ALI – DVE – EKG – EOL – ETE – IČO – IDO – KIR – NOJ – OTS – ZOR
4 črke: ELLA – GRAD – KIKS – SPIS – STAS – TISA
5 črk: AGNON – ARSEN – EINEM – EOLIT – JELSA – JENDO – NAČRT – NONIJ – OGNJI – RIKŠA – SMRAD – VESEL – VERES
6 črk: KASAČI – SLOVAR – TARENT – TEKILA
7 črk: IZČESEK
8 črk: ARTERIJA – ENOLIČJE – FINANCAR – IGNORANT – NOVO LETO – POGLAVAR – SLOVENKE – TRSOVINA
9 črk: TOGLIATTI
10 črk: IVAN CANKAR – SANKALIŠČE
11 črk: NRAVOSLOVJE

JOŽE PETELIN

Kombinacija s pregovorom

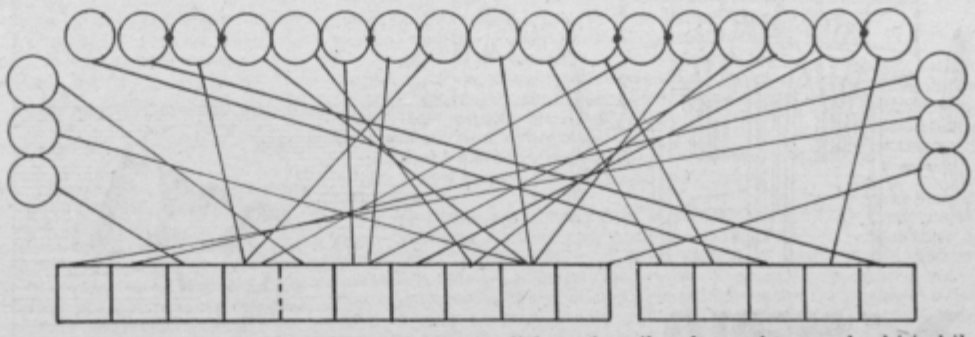

V pet levih kvadratkov vpišite priimek avstrijskega kemika slovenskega rodu, ki je bil rojen v Ljubljani, leta 1923 pa je dobil Nobelovo nagrado za kemijo (Fritz). Isti priimek ima tudi sedanji podpredsednik naše zvezne vlade (Živko).

V deset desnih kvadratkov vpišite pojem, ki pomeni vhod, narejen iz kamna. Pojem ima dve besedi.

Potem črke s pomočjo ravnih črt prenesite v krogce. Tu boste dobili brano zavito z leve proti desni znan slovenski pregovor. Pikice med krogci ločijo besede pregovora med seboj.

JOŽE PETELIN

Rešitve iz 15. številke

SKRITA KRIŽANKA

Črtica pomeni črno polje, na koncu vsake vodoravne vrste je vejica.

Vodoravno: 1. OPORTUNIST – – – 11. JIM, 14. DAVID RICARDO – 17. OMO, 18. ELIO – 19. HLADILNICA –, 21. TEN – – – – – 22. ANEKDOTA, 24. SOK – – 25. DURMITOR – 28. RI, – 29. LARNAKA – 32. DOLINAR, 34. KILIAN – 35. AKA – 37. OJE – –, 38. OTIATER – 40. AD – 41. GALA –, 43. CIC – – 44. KALMIKI – 47. ERA, – 49. KANCONA – 52. NOJ – 53. GEL, – – – 54. KARAS – 55. TRASANT, 57. OKA – 60. VIRTUOZ – 62. ELDA, 63. PAKRAC – – 65. IBER – 67. NAM, 68. STRELA – 69. AGATA – 70. OTI, – 71. JOEL – 72. PLUG – 73. MOSOR, – 75. ANDI – 76. EBRO – 77. ASTRA.

NENAVADEN TELEGRAM

V obeh straneh se enako bere.

HORTIKULTURNI KOTIČEK

Vse o vrtnicah

Dobro znani, vedno zaželeni listnatozeleni grmički s prelepim cvetjem različnih barv, to so vrtnice.

Zgodovina vrtnic sega daleč v preteklost. Prvič so se pojavile kot Galske vrtnice in vrtnice iz Damaska z enkratnim cvetenjem v vegetacijski sezoni. S kultivacijo so nekatere Galske vrtnice cvetele tudi v jeseni in to so bile prve remontantne vrtnice. S križanjem osnovnih vrtnic so nastali novi remontantni hibridi. Po nekaj letih proučevanja in s selekcijo je prišla na tržišče le mala količina kvalitetnih, do sedaj neznanih vrtnic.

Najbolj znane skupine vrtnic so:

GRMASTE VRTNICE

Čajevke ali vrtnice za rez so znane in razširjene, imajo po en velik cvet na veji visoki od 50 do 100 cm. Lepo dišijo in so v vseh barvnih odtenkih.

Floribunda vrtnice so nižji grmički s cvetovi podobnim čajevkam, samo nekaj manjši ter od 30 do 50 cm višine.

Polyantha vrtnice so grmički z bolj enostavnimi cvetovi, ki so z več cvetovi zbrani na vejicah. Uporabljajo se za obrobe in slično.

Miniaturne vrtnice – nizki grmički do 30 cm višine in imajo veliko mini cvetov.

Grmaste vrtnice, že samo ime pove, rastejo v obliki grma in cvetijo od junija do prvega mraza. Nastale so iz nekdanjih Lambertin vrtnic in so zelo odporne.

Parkovne vrtnice – kultivirane divje vrtnice. Oblika in odpornost je ista kot divje vrtnice le z lepšo barvo in obliko cvetov. Do izraza pridejo najbolj za nasade v parkih.

Divje vrtnice so botanične vrtnice z intenzivno barvo, enkratnim cvetenjem. Prevladuje karakter divjih vrtnic, ki jih krasijo lepi in veliki plodovi – šipki.

VRTNICE PLEZALKE

Nastale so iz različnih vrst in križancev. Najdejo se v vseh skupinah vrtnic. Rast je bujna, dolžina vej je do 8 m. Delijo se v dve skupini. Prva skupina plezalk je starejša in cvetenje samo enkrat letno. Druga skupina je novejša selekcija in te cvetijo čez celo vegetacijsko sezono, v vseh barvah.

STEBELNE VRTNICE

So cepljene na divje vrtnice, na višini do 1 m in tako dajejo videz majhnega cvetličnega drevesca.

POVEŠAJOČE VRTNICE

Nastanejo, če se določena varieteta vrtnic plezalk cepi na divje vrtnice v višini od 1,6 do 1,8 m. Stebelne in povešajoče vrtnice se sadijo posamezno ali v špalirju.

SAJENJE VRTNIC

Vrtnice se sadijo v dobro pripravljeno zemljo, prelopatano in pognojeno z hlevskim gnojem. Pred sajenjem vrtnice dobro namočimo v vodo. Močno obrežemo, korenine do 30 cm in nadzemne dele. Pri obrezovanju nadzemnih delov naj ostanejo 3 do 4 očesca. Pri tem pazimo, da je zadnje oko obrnjeno navzven, zaradi lepšega razraščenja in oblike bodočega grma. Sadimo v 30 × 30 × 30 cm globoke jame. V jamo nasujemo nekaj plodne zemlje, korenine razgrnemo po dnu jame in pokrijemo z humusno zemljo. Ob sadiki pritisnemo zemljo, dodamo še hlevskega gnoja in obilno zalijemo. Paziti moramo, da cepljeni del ni pregloboko v zemlji, dovolj je, če je le malo pokrit.

dipl. ing. JAGLENKA MARKULJ-LEBAN

Zapustil nas je dolgoletni član izvršilnega odbora

Karl Pokelšek

V spominu ga bomo ohranili kot zvestega in marljivega tovariša.

Hortikulturno društvo Celje

Poiščite v... ELEKTRU

Na oddelku za vodovod vam ponujajo bakrene žlebove in pripadajoče dele, ter kvalitetne moderno oblikovane pipe. Vse to lahko kupite pod ugodnimi pogoji. Elektro je vedno z vami!

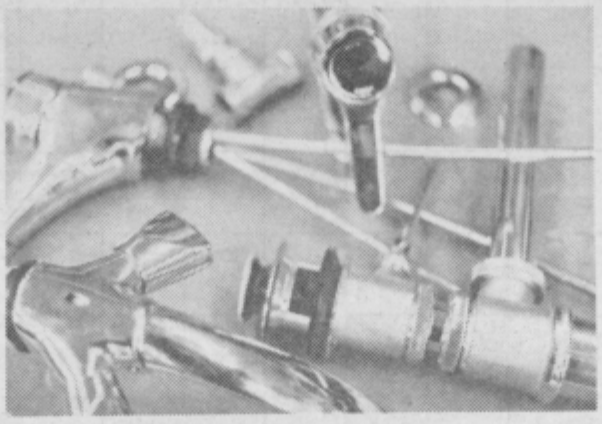

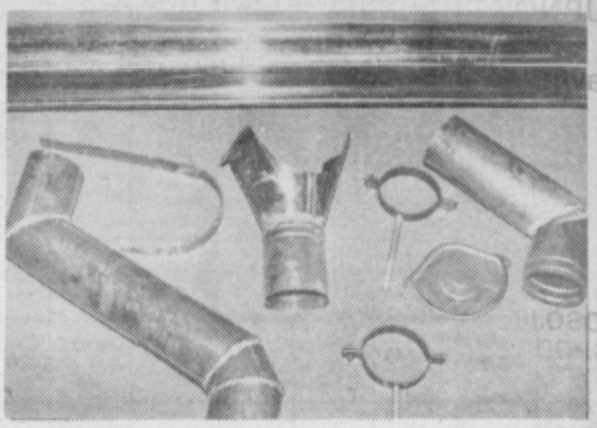

KOVINOTEHNA tozd tehnična trgovina

NASVETI ZA DOM

Madeže po vinu, sadju, črni kavi odstranimo, ako so sveži, s kuhanjem. Perilo damo v mrzlo vodo in zavremo.

Madeže po borovnicah namočimo čez noč v kislo mleko, prav tako vinske madeže.

Madeže po kavi in kakao izperemo samo v mrzli vodi z nekoliko soli, ne z milom. Topla voda madež samo utrdi.

Madeži po črnilu: Perilo potopimo v sirovo mleko in ga pustimo tako, dokler se mleko ne skisa. Madež izgine. Potem izperemo in če madež ni izginil, postopek ponovimo.

Madeže v emajlirani posodi, npr. po čaju, črni kavi, očisti vroča sol s kisom.

Mastne madeže iz parketov odstranimo, če jih namažemo z zmesjo žgane magnezije in bencina. Čez nekoliko časa obrišemo madeže z mehko krpo. Lahko pa tudi tako, da naredimo zmes bele gline in vode. Ko se posuši, odlupimo in po potrebi postopek ponovimo.

RECEPT TEDNA

Ohrovtovi zvitki

Za 20 do 25 zvitkov potrebujemo: 25 g suhih jurčkov ali lisičk, glavo ohrovta, težko približno 800 g, 1 žemljo, 50 g mesnate slanine, 1 čebulo, žlico olja, šopek peteršilja, 250 g mletega mesa, 1 jajce, 2 žlici kisle smetane, žličko timijana, pol žličke popra, ščepec kumine, soli, paprike in muškata, 2 do 3 žlice masla ali margarine, pol kozarca suhega belega vina.

Suhe gobe namočimo v vodi. Ohrovt očistimo, za 3 minute ga potopimo v slan krop in odcedimo, zunanje liste pa odstranimo. Postopek ponavljamo, dokler nam ne ostane le srčika. Žemljo namočimo v vodi. Čebulo sesekljamo, slanino narežemo na koščke. V ponvi oboje na hitro prepražimo. Srčiko ohrovta, peteršilj in gobe sesekljamo. Skupaj z zmletim mesom pretresemo sestavine v ponev. Dodamo iztisnjeno žemljo, jajce, smetano in začimbe. Začinimo izdatno, ker praženje nadeva jemlje okus. Pripravimo velike ohrovtove liste. Solimo jih, natremo jih z malce popra in muškata. Na vsak list nadevamo 2 žlici nadeva njih zvijemo. Zvitke ojačimo z leseno paličico. Maslo ali margarino segrejemo v ponvi. Zvitke na hitro popražimo, nato jih preložimo v drugo ponev. Zalijemo jih z vodo in vinom ter pokrite dušimo 30 minut. Zraven ponudimo ocvrt kromir.

VELIKA IZBIRA DIMENZIJ, FUNKCIONALNOST IN LEPOTA SO ODLIKE, ZARADI KATERIH JE OXI PRIMEREN ZA VSE PROSTORE

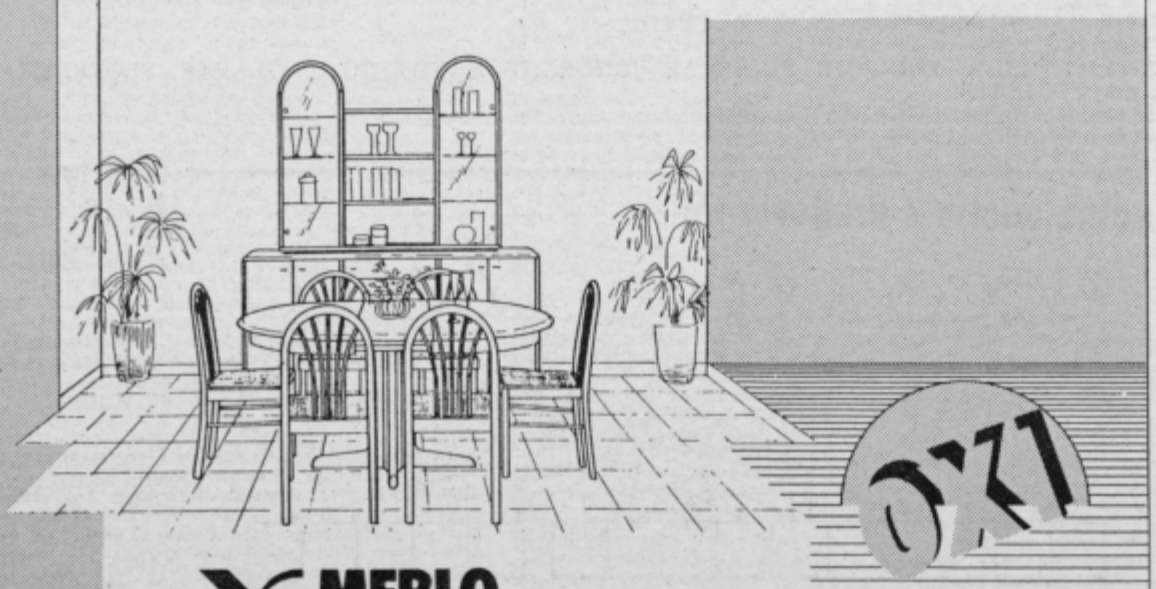

MEBLO
salon celje
vrunčeva 2a tel. 063/29 235

GREMO V KINO

KINO UNION
do 23. 4. UMRI POKONČNO – ameriški film
24. do 26. 4. VROČA SRCA – ameriški film
od 24. 4. dalje DEŽEVNI ČLOVEK – ameriški film

MALI UNION
do 22. 4. ŠKRLATNA ROŽA KAIRA – ameriški film
od 24. 4. dalje ŽIVELA SVOBODA – ameriški film

KINO METROPOL
do 23. 4. SRCE ZA ROCK'N-'ROLL – ameriški film
do 26. 4. OBSEDENOST – ameriški film
od 24. 4. dalje NEVARNE IGRE – ameriški film

Matineja
22. 4. NINJA BOJEVNIKI – ameriški film

KINO DOM
do 23. 4. ČETRTA NORA MISIJA – ameriški film
do 26. 4. NINJA BOJEVNIKI – ameriški film

Mladinski program
do 23. 4. MLADI VOLKODLAK – ameriški film

KINO VOJNIK
23. 4. NADINA – ameriški film

KINO ŽALEC
20. 4.: ZALJUBLJENI LUCAS – ameriški film
21. in 23.: VRAŽJI POLICAJI – ameriški film
22. 4.: DETEKTIVKA IZ BEVERLY HILLSA – ameriški film
25. 4.: JUTRO NASLEDNJEGA DNE – ameriški film

KINO PREBOLD
20. 4.: KDO JE TO DEKLE – ameriški film
21. 4.: AMERIŠKA PITA – ameriški film
23. 4.: PLEŠI ALI UMRI – ameriški film
25. 4.: PREPAD POHOTE – ameriški film

KINO POLZELA
20. 4.: PLEŠI ALI UMRI – ameriški film
22. 4.: ZALJUBLJENI LUCAS – angleški film
23. 4.: KDO JE TO DEKLE – ameriški film
25. 4.: DETEKTIVKA IZ BEVERLY HILLSA – ameriški film

KINO LIBOJE
24. 4.: VRAŽJI POLICAJI – ameriški film

KINO GRIŽE
23. 4.: PREPAD POHOTE – ameriški film

KINO VRANSKO
23. 4.: AMERIŠKA PITA – ameriški film
26. 4.: DETEKTIVKA IZ BEVERLY HILLSA – ameriški film

KINO DOM MOZIRJE
22. in 23. 4.: MADRIDSKA ZVEZA – ameriški film

KINO JELKA NAZARJE
22. in 23. 4.: SMRTONOSNI POSLANCI – ameriški film
26. 4.: UJETNICE – ameriški film

KINO LJUBNO
22. in 23. 4.: AMERIŠKI NINJA, 2. del – ameriški film

REDNI KINO TITOVO VELENJE
20. 4.: ANGELI IZ POPRAVNEGA DOMA – ameriški film
21. 4.: GOSPODARJI PEKLA – ameriški film
22. in 23. 4.: NEPREMAGLJIVI NINJA – hongkonški film
24. in 25. 4.: MOONWALKER – ameriški film
24. 4.: NEVARNA POSLANSTVA – ameriški film
26. 4.: UMRI POKONČNO – ameriški film

Nočni program
20., 21. in 23. 4.: POPER IZ MIAMIA, 2. del – ameriški film

Nočni video program
22. in 24. 4.: SEKS EKSPLOZIJA NA IBIZI – ameriški film

KINO DOM KULTURE
21. 4.: POLJUB ŽENE PAJKA – ameriški film – MINI FEST 89
24. 4.: MOONWALKER – ameriški film

KINO ŠOŠTANJ
23. 4.: ANGELI IZ POPRAVNEGA DOMA – ameriški film
24. 4.: NEPREMAGLJIVI NINJA, 2. del – hongkonški film

Nočni program
22. 4.: POPER IZ MIAMIA – ameriški film

KINO ŠMARTNO OB PAKI
21. 4.: NEPREMAGLJIVI NINJA, 2. del – hongkonški film
25. 4.: MOONWALKER – ameriški film

Nočni program
23. 4.: POPER IZ MIAMIA – ameriški film

KINO ŠKALE
23. 4.: NEPREMAGLJIVI NINJA, 2. del – hongkonški film

KINO ŠMARJE
20. 4.: NEVARNA VROČICA – ameriško-argentinski film
21. 4.: DRUŽINA FLODDER – holandski film
22. in 23. 4.: MIKROKOZMOS – ameriški film

Nočni program
21. in 22. 4.: DESERT S SMETANO – ameriški film

KINO ROGAŠKA SLATINA
20. in 21. 4.: SARTANA PROSI ZA SMRT – ameriški film
22. in 23. 4.: USODNA PRIVLAČNOST – ameriški film
24. in 25. 4.: ŽRELO, 4. del – ameriški film
26. 4.: BRATA PO MATERI – jugoslovanski film

Nočni program
21. in 22. 4.: ZVEZDA PORNO FILMA – ameriški film

KINO RTC UNIOR
20. 4.: MOČNI FANTJE – italijanski film
20. 4.: MODERNA DEKLETA – ameriški film
21. in 22. 4.: ZVEZDNE POTI, 4. del – ameriški film
23. 4.: GUSARSKA PATROLA – hongkonški film

Nočni program
22. 4.: IZKUŠNJE LEPE VDOVE – italijanski film

TALNE OBLOGE
(itison, tapison, preproge)

Hitro, zanesljivo in temeljito čistim

JOŽE GLOJNARIČ, Na Otoku 2, Celje, tel. (063) 25-474

SAMOUPRAVNA STANOVANJSKA SKUPNOST OBČINE ŽALEC

objavlja

RAZPIS

– POSOJIL IZ SREDSTEV DRUŽBENE POMOČI V STANOVANJSKEM GOSPODARSTVU ZA STANOVANJSKO GRADITEV ZA LETO 1989 IN SICER:

- za sofinanciranje oziroma za nakup stanovanj v družbeno usmerjeni gradnji v znesku 6.700.000.000 din
- za gradnjo individualnih stanovanjskih hiš v zasebni lasti v znesku 1.900.000.000 din
- za prenovo stanovanj in stanovanjskih hiš v zasebni lasti v znesku 475.000.000 din
- za sofinanciranje oziroma za nakup stanovanj v družbeno usmerjeni stanovanjski gradnji za delavce v znesku 475.000.000 din

– ZA SOFINANCIRANJE IZGRADNJE OZIROMA ZA NAKUP STANOVANJ, KI BODO PRIDOBLJENA S PRENOVO STANOVANJSKIH HIŠ

– ZA ODDAJO POSLOVNIH PROSTOROV V NAJEM

I.

1.

Pravico do posojila iz sredstev družbene pomoči za gradnjo ali nakup stanovanj za svoje delavce v družbeno usmerjeni stanovanjski graditvi lahko uveljavljajo organizacije združenega dela:

- ki začasno niso sposobne oblikovati v skladu skupne porabe dovolj sredstev za planiran obseg stanovanjske graditve,
- ki so sprejele srednjeročne in letne plane kadrov ter plane stanovanjske graditve, usklajene s samoupravnim sporazumom o temeljih plana stanovanjske skupnosti,
- ki so sprejele samoupravne splošne akte o osnovah in merilih za zadovoljevanje stanovanjskih potreb svojih delavcev, usklajene z Zakonom o stanovanjskem gospodarstvu in Družbenim dogovorom o skupnih osnovah za zagotavljanje in usklajevanje samoupravnih družbeno ekonomskih odnosov na področju stanovanjskega gospodarstva v SR Sloveniji ter s Pravilnikom o družbeni pomoči v stanovanjskem gospodarstvu občine Celje in s pravilnikom o spremembah in dopolnitvah tega pravilnika, ki ureja kreditiranje stanovanjske graditve,
- ki imajo v skladu s temi samoupravnimi splošnimi akti sprejete prednostne liste upravičencev do stanovanj,
- ki gradijo ali kupujejo nova stanovanja v okviru programa stanovanjske graditve stanovanjske skupnosti in v skladu s sprejetimi stanovanjskimi standardi v stanovanjski skupnosti,
- ki imajo zagotovljena sredstva za lastno udeležbo in
- ki so kreditno sposobne.

2.

Upravičenci do stanovanj, ki jih organizacije združenega dela zgradijo ali kupijo s pomočjo posojila iz sredstev družbene pomoči so:

- mlade družine,
- mladi strokovnjaki,
- občani in družine, ki prvič rešujejo svoje stanovanjsko vprašanje in
- družine z večjim številom otrok, ki izpolnjujejo naslednje pogoje:
- da imajo stalno bivališče na območju občine Celje,
- da upravičenci ali njihovi družinski člani niso lastniki stanovanjske pravice na standardnem stanovanju ali lastniki vseljivega standardnega stanovanja in
- da upravičenci ali njihovi družinski člani še niso ustrezno zadovoljili svojih stanovanjskih potreb z družbenim stanovanjem.

V smislu prejšnjega odstavka te točke:

- se štejejo za mlade družine:
- mlada zakonca, ki nista starejša od trideset let,
- mlade družine z najmanj enim otrokom, pri katerih starša nista starejša od trideset let in
- samohranilke oziroma samohranilci, ki niso starejši od trideset let,
- se štejejo za mlade strokovnjake delavci, ki lahko največ pripomorejo k razvoju organizacije združenega dela in ki izpolnjujejo kriterije ter merila organizacije združenega dela za priznanje tega statusa, v prvi vrsti pa strokovnjaki z visoko izobrazbo in ki niso starejši od petintrideset let,
- se štejejo za občane in družine, ki prvič rešujejo svoje stanovanjsko vprašanje, tisti občani in tiste družine, ki še niso imeli ustrezno rešenega stanovanjskega vprašanja z družbenim stanovanjem in ki nimajo ustrezno rešenega stanovanjskega vprašanja,
- se štejejo za družine z večjim številom otrok družine z najmanj tremi nepreskrbljenimi otroki, kjer je vsaj eden od staršev zaposlen.

3.

Lastna udeležba organizacije združenega dela pri najetju posojila za gradnjo ali nakup stanovanja znaša najmanj 30% od kupoprodajne cene stanovanja, posojilo pa največ 70% od kupoprodajne cene stanovanja.

Osnova za izračun lastne udeležbe in zneska pripadajočega posojila je razmerje med povprečnim mesečnim osebnim dohodkom na zaposlenega v organizaciji združenega dela v preteklem letu in med povprečnim mesečnim osebnim dohodkom na zaposlenega v SR Sloveniji v preteklem letu.

4.

Pri uvrstitvi na prednostno listo upravičencev do posojil ima prednost organizacija združenega dela, ki ima glede na skupno število delavcev večje število upravičencev do stanovanj, pravnomočno uvrščenih na prednostni listi.

Pri enakem razmerju med skupnim številom zaposlenih delavcev in med številom upravičenih pričakovalcev stanovanj pa ima prednost pri uvrstitvi na prednostno listo organizacija združenega dela, ki je v preteklem letu dosegla nižji povprečni osebni dohodek na delavca.

II.

1.

Sredstva družbene pomoči, ki so namenjena za kreditiranje zasebne stanovanjske graditve, pridobijo organizacije združenega dela, ki jih dodelijo svojim delavcem, ki izpolnjujejo pogoje za stanovanjsko posojilo:

– za gradnjo individualnih stanovanjskih hiš v zasebni lasti,

– za prenovo stanovanj in stanovanjskih hiš v zasebni lasti in

– za sofinanciranje izgradnje oziroma za nakup stanovanj v družbeno usmerjeni stanovanjski gradnji.

2.

Upravičenci do posojil iz sredstev družbene pomoči za vse vrste zasebne stanovanjske graditve, ki so naštete v prejšnji točki, so delavci, občani in družine, ki so našteti v drugi točki prejšnjega poglavja tega razpisa, in ki izpolnjujejo še sledeče pogoje:

– da imajo zagotovljeno lastno udeležbo,

– da so lastniki nepremičnine, če gre za gradnjo ali prenovo stanovanja ali stanovanjske hiše,

– da imajo zgrajeno stanovanjsko hišo do najmanj tretje gradbene faze, če gre za individualno gradnjo,

– da imajo veljavno gradbeno dovoljenje, če gre za gradnjo stanovanjske hiše ali potrdilo o priglasitvi gradbenih del, če gre za prenovo stanovanja ali stanovanjske hiše in

– da imajo sklenjeno kupoprodajno pogodbo, če gre za nakup stanovanja v družbeno usmerjeni stanovanjski gradnji.

3.

Delavec, ki zaseda družbeno stanovanje, ima pravico do posojila le, če bo z gradnjo, nakupom ali prenovo stanovanja oziroma stanovanjske hiše izpraznil družbeno stanovanje in ga izročil družbenemu stanodajalcu najpozneje v petih letih po dodelitvi posojila.

Delavec, ki mu je bilo dodeljeno posojilo za nakup novega stanovanja v družbeno usmerjeni stanovanjski gradnji, pa je dolžan izprazniti družbeno stanovanje v tridesetih dneh od dneva, ko mu je bilo kupljeno stanovanje izročeno v skladu s kupoprodajno pogodbo.

Če delavec ne izprazni družbeno stanovanje v rokih, iz prejšnjih dveh odstavkov, dospe posojilo v izteku posameznega roka za izpraznitev stanovanja takoj v celoti v vračilo. Neodplačani del posojila pa se revalorizira po stopnji, po katerih revalorizirajo stanovanjska posojila banke.

4.

Šteje se, da ima delavec zagotovljeno lastno udeležbo:

– če ima zgrajeno stanovanjsko hišo do najmanj tretje gradbene faze, ko gre za posojilo za individualno stanovanjsko gradno ali

– če ima zagotovljeno najmanj 30% sredstev od predračunske vrednosti, ko gre za prenovo stanovanja ali stanovanjske hiše oziroma od kupoprodajne cene stanovanja, ko gre za posojilo za nakup stanovanja v družbeno usmerjeni stanovanjski gradnji.

Za lastno udeležbo v smislu druge alineje prejšnjega odstavka se štejejo privarčevan denar, dokazan s hranilno vlogo, namesko posojilo na privarčevan ali vezan denar v banki, material, vloženo delo delavca in druga dokazljiva vlaganja v stanovanjski objekt.

5.

V prijavi na razpis morajo organizacije združenega dela, ki se potegujejo za sredstva družbene pomoči za kreditiranje zasebne stanovajske graditve svojih delavcev, navesti za delavce, ki izpolnjujejo pogoje za posojilo:

– osebne podatke delavca (priimek in ime, rojstne podatke in naslov njihovega stalnega bivališča),

– podatke o skupnem dohodku delavca in njegovih družinskih članov v preteklem letu,

– podatke o kraju gradnje ali prenove stanovanja oziroma stanovanjske hiše ali nakupa stanovanja v družbeno usmerjeni stanovanjski gradnji in

– podatke o doseženem povprečnem osebnem dohodku na zaposlenega v organizaciji združenega dela v preteklem letu.

6.

Pri pridobivanju sredstev družbene pomoči za kreditiranje vseh vrst zasebne graditve svojih delavcev v okviru razpisane vsote za posamezne vrste posojil so organizacije združenega dela udeležene v enakem razmerju, kot so glede na število delavcev, za katere pridobivajo sredstva, zastopane v skupnem številu vseh delavcev vseh organizacij združenega dela, ki so se prijavile na razpis.

7.

Organizacije združenega dela, ki so pridobile sredstva družbene pomoči za kreditiranje zasebne stanovanjske graditve, dodeljujejo posojila svojim delavcem v skadu s svojimi prednostnimi listami, v skladu s samoupravnimi splošnimi akti, s katerimi urejajo zadovoljevanje stanovanjskih potreb svojih delavcev, in v skladu s Pravilnikom o spremembah in dopolnitvah Pravilnika o družbeni pomoči v stanovanjskem gospodarstvu občine Celje, ki ga je sprejela stanovanjska skupnost.

Če organizacije združenega dela nimajo usklajene svoje samoupravne splošne akte, s katerimi urejajo zadovoljevanje stanovanjskih potreb delavcev, s pravilnikom stanovanjske skupnoti iz prejšnjega odstavka, uporabljajo pri odločanju o posamičnih pravicah in obveznostih delavcev neposredno pravilnik stanovanjske skupnosti.

8.

Varstvo svojih pravic v zvezi z uveljavljanjem pravice do posojila iz sredstev družbene pomoči uveljavljajo delavci na način in po postopku, ki sta določena s samoupravnimi splošnimi akti organizacije združenega dela, v kateri delajo.

9.

Organizacije združenega dela morajo odločiti o dodelitvi posojil svojim delavcem v šestdesetih dneh od dneva, ko prejmejo obvestilo stanovanjske skupnosti o znesku sredstev, ki so jim na razpolago za posojilo delavcem.

Sklep organizacije združenega dela o dodelitvi posojila delavcu mora vsebovati poleg drugih podatkov tudi osebne podatke o delavcu, znesek posojila dobo vračanja, obrestno mero, določilo o revalorizaciji posojila ali o pospešenem vračanju posojila, namembnost posojila in določilo o obveznosti izpraznitve družbenega stanovanja.

III.

1.

Borci NOV in delavci, ki so zaposleni pri samostojnih obrtnikih in ki izpolnjujejo pogoje iz druge točke prvega poglavja tega razpisa, se prijavijo, ko uveljavljajo pravico do posojila, neposredno pri stanovanjski skupnosti.

Prijavi na razpis morajo priložiti:

– zemljiško knjižni izpisek,

– gradbeno dovoljenje, če gre za gradnjo stanovanjske hiše ali potrdilo o priglasitvi gradbenih del, če gre za prenovo stanovanja ali stanovanjske hiše,

– predračun gradbenih del, če gre za prenovo stanovanja ali stanovanjske hiše,

– kupoprodajno pogodbo, če gre za nakup novega stanovanja v družbeno usmerjeni stanovanjski gradnji in

– potrdilo o vseh doseženih dohodkih upravičenca in njegovih družinskih članov v letu 1988.

2.

Pravice in obveznosti pri uveljavljanju posojila se bodo za borce NOV in delavce, ki so zaposleni pri samostojnih obrtnikih, presojale po enakih načelih, kot veljajo za delavce v organizacijah združenega dela. Pravice, obveznosti in odgovornosti, ki jih imajo v smislu drugega poglavja tega razpisa organizacije združenega dela, ima glede borcev NOV in delavcev, ki so zaposleni pri samostojnih obrtnikih, stanovanjska skupnost.

IV.

Skupne določbe za vse vrste posojil za organizacije združenega dela, za delavce in občane so sledeče:

– razpisni rok za sprejemanje prijav znaša trideset dni od dneva objave tega razpisa;

– rok za objavo razpisnih rezultatov je trideset dni od dneva izteka razpisnega roka;

– organizacije združenega dela vlagajo prijave na razpis za posojila za nakup stanovanj v družbeno usmerjeni stanovanjski gradnji in za pridobivanje sredstev družbene pomoči za kreditiranje zasebne graditve svojih delavcev pri Ljubljanski banki, Splošni banki Celje, Poslovni enoti za stanovanjsko in komunalno gospodarstvo, Vrunčeva 1, pri kateri prejmejo ustezne obrazce in vse potrebne informacije;

– borci NOV in delavci, ki so zaposleni pri samostojnih obrtnikih, vlagajo prijave na razpis pri Samoupravni stanovanjski skupnosti občine Celje, Celje, Gledališka 4, pri kateri tudi prejmejo ustrezne obrazce in vse potrebne informacije;

– obrestna mera za vse vrste posojil se bo določila v roku enega meseca, vendar pa za leto 1989 ne bo višja od 15%;

– organizacije združenega dela in delavci, ki jim bodo dodeljena stanovanjska posojila, bodo lahko izbirali med revalorizacijo posojil po stopnji, ki je enaka 50% revalorizacije, po kateri revalorizirajo stanovanjska posojila banke, in med pospešenim vračanjem posojila; pri pospešenem vračanju posojila se mesečne anuitete povečajo vsako leto za enak odstotek, kot so se povečali povprečni osebni dohodki v SR Sloveniji v preteklem letu;

– pravice in obveznosti ter odgovornosti organizacij združenega dela in delavcev ter občanov, ki se bodo prijavili na razpis, se bodo presojale v skladu s Pravilnikom o spremembah in dopolnitvah Pravilnika o družbeni pomoči v stanovanjskem gospodarstvu občine Celje, ki je bil objavljen v Uradnem listu SR Slovenije štev. 11/89.

V.

1.

Sofinanciranje izgradnje oziroma nakup stanovanj je razpisan za sledeča stanovanja, ki bodo pridobljena s prenovo naslednjih stanovanjskih zgradb:

– za trisobno podstrešno stanovanje s površino 69,50 m², z izhodiščno ceno 4.019.873 din/m² in s predvidenim rokom dograditve 30. 6. 1989, ki se gradi na Vojkovi 1 v Celju,

– za trisobno podstrešno stanovanje s površino 80 m² z izhodiščno ceno 4.019.873 din/m² in s predvidenim rokom dograditve 31. 8. 1989, ki se gradi v Nušičevi 12 v Celju ter

– za trisobno podstrešno stanovanje s površino 69,50 m², z izhodiščno ceno 4.019.873 din/m² in s predvidenim rokom dograditve 31. 8. 1989, ki se gradi v Ulici Kozjanskega odreda 6 v Štorah.

2.

Če se bo na razpis prijavilo več organizacij združenega dela, bo imela prednost pri sofinanciranju izgradnje oziroma pri nakupu stanovanja tista organizacija združenega dela, ki ima glede na skupno število delavcev več upravičencev do stanovanj, pravnomočno uvrščenih na prednostni listi. Pri enakem razmerju med skupnim številom zaposlenih delavcev in med številom upravičenih pričakovalcev stanovanj pa bo imela prednost tista organizacija združenega dela, ki je v preteklem letu dosegla nižji povprečni osebni dohodek na delavca.

Če se bo na razpis prijavilo več posameznikov, bo imel prednost pri sofinanciranju izgradnje oziroma pri nakupu stanovanja tisti delavec oziroma občan, ki je v preteklem letu dosegel nižji povprečni osebni dohodek na družinskega člana. Pri enakem povprečnem dohodku na družinskega člana v preteklem letu pa delavec ali občan, ki živi v slabših stanovanjskih razmerah. Stanovanjske razmere se bodo v tem primeru ocenjevale v skladu s točkovnikom, ki je sestavni del Pravilnika o družbeni pomoči v stanovanjskem gospodarstvu občine Celje, ki je bil objavljen v Uradnem listu SR Slovenije štev. 15/88.

3.

Prijavi na razpis morajo organizacije združenega dela priložiti:

– podatke o skupnem številu zaposlenih delavcev in o številu delavcev, pravnomočno uvrščenih na prednostni listi upravičencev do stanovanj in

– potrdilo o doseženem povprečnem osebnem dohodku v organizaciji združenega dela v preteklem letu.

Delavci in občani morajo prijavi na razpis priložiti potrdila o vseh doseženih osebnih dohodkih in drugih prihodkih v preteklem letu za vse družinske člane.

4.

Rok za prijavo na razpis znaša petnajst dni od dneva objave tega razpisa.

Rok za objavo razpisnih rezultatov znaša trideset dni od izteka razpisnega roka.

Prijave sprejema Samoupravna stanovanjska skupnost občine Celje, Celje, Gledališka 4.

VI.

1.

Oddaja poslovnih prostorov v najem je razpisana za sledeče poslovne prostore:

– poslovni prostor v Celju, Zidanškova ulica 7 s površino 26 m²,

– poslovni prostor v Celju, Zidanškova 18 s površino 17 m²,

– poslovni prostor v Celju, Zagata 4 s površino 40 m²,

– poslovni prostor v Celju, Stanetova ulica 18/a s površino 36 m²,

– poslovni prostori v Celju, Trg svobode 10 s skupno površino 168 m², ki se nahajajo v drugem nadstropju te zgradbe

– kletni prostori, ki se nahajajo pod zgradbo Trg svobode 10 v Celju, s približno površino 250 m²,

– kletni poslovni prostori, ki se nahajajo pod zgradbo Titov trg 3 v Celju s približno površino 80 m² in

– poslovni prostori v Celju, Malgajeva 8 s površino 107 m².

Vsi poslovni prostori, razen poslovnih prostorov v Malgajevi 8, se bodo oddali v najem za nedoločen čas. Poslovni prostori v Malgajevi 8 se bodo oddali v najem do 31. 8. 1990.

Poslovni prostori v Zidanškovi 18, v Stanetovi ulici 18/a, v Malgajevi ulici 8 in kletni poslovni prostori na Trgu svobode 10 in na Titovem trgu 3 so takoj na razpolago, ostali poslovni prostori pa bodo na razpolago, čim bo stanovanjska skupnost zagotovila dosedanjima najemnikoma oziroma stanovalcu druge ustrezne poslovne prostore oziroma stanovanje, kar pa se bo zgodilo najpozneje do konca poletja 1989.

2.

Prednost pri oddaji v najem bo imel kandidat:

– katerega dejavnost je najbolj usklajena z opredelitvami o razvoju občine ali krajevne skupnosti glede razvrstitve po deficitarnosti,

– katerega dejavnost se najprimerneje vključuje v okolje, v katerem se nahaja poslovni prostor,

– ki bo ponudil najkrajši rok za ureditev poslovnega prostora in za začetek poslovanja in

– ki bo predstavil najprivlačnejšo vsebino ponudbe.

3.

Bodoči najemniki so dolžni na svoje stroške urediti razpisane poslovne prostore v skladu s projekti, ki jih bo potrdila stanovanjska skupnost, ki bo opravljala tudi gradbeni nadzor, in v skladu z morebitnimi smernicami spomeniškega varstva.

4.

Prijave na razpis, ki morajo vsebovati:

– predstavitev udeleženca razpisa,

– podrobno predstavitev dejavnosti,

– rok, v katerem bodo kandidati uredili poslovni prostor in rok, do katerega bodo kandidati začeli s poslovno dejavnostjo ter

– izjavo, da bodo kandidati uredili poslovni prostor na svoje stroške,

je treba poslati v petnajstih dneh od dneva objave tega razpisa Samoupravni stanovanjski skupnosti občine Celje, Celje, Gledališka 4, pri kateri prejmejo udeleženci razpisa tudi podrobnejše informacije.

Rok za objavo razpisnih rezultatov znaša trideset dni od izteka razpisnega roka.

SAMOUPRAVNA STANOVANJSKA SKUPNOST OBČINE CELJE

PRODAM

motorna vozila

ZASTAVO 128, 15.000 km, prodam. Telefon 28-687.

NOV MOTOR MZ ETZ 250, še neregistriran, prometni davek plačan, prodam. Pojasnila na telefon (063) 701-081, zvečer.

GOLF DIESEL, letnik 84, prodam, 72.000 km, registriran do februarja 1990. Simon Dobnik, Celje, Razgledna 2.

AVTOMATIK 3 ML, star 3,5 let, prodam za 230 SM. Telefon (063) 32-881.

VW 1200 in APN 6 S, kot nov, prodam. Zdolšek, Škofja vas 63.

AVTO ZASTAVA 128, stara eno leto, prodam ali menjam za živino. Jurij Pevec, Slatina 10, Ponikva.

FIAT 125 P, letnik 77, ugodno prodam. Telefon 25-913, popoldan.

R 4, letnik 78, neregistriran, obnovljen, prodam. Telefon 33-960, popoldan.

126 PGL, letnik april 88, ugodno prodam. Trnovlje pri Celju 81, Celje.

NOV MOTOR ATX 50 ugodno prodam. Telefon 35-414, popoldan.

POCENI prodam Fiat 126 P, letnik 79. Informacije na telefon 713-217.

GARAŽIRAN avto Zastava 850, letnik 81, reg. do septembra, prodam. Informacije na telefon 735-242 ali Brigita Deželak, Brstovnica 5a, 63272 Rimske Toplice.

P 126 GL, maj 86, Jugo 55 A, junij 87, Adria 450 s predšotorom ugodno prodam. Telefon (063) 24-683.

TOMOS AVTOMATIK 3 ML, dobro ohranjen, prodam. Tel. 27-176.

VESPO PX 200 E, novo, prodam. Tel. 29-307.

126 PGL ugodno prodam, letnik 88, reg. do aprila 89. Informacije Vengust, Pohorska 6, 12. nadstropje.

OPEL REKORD 1700, letnik 68, registriran do konca leta 89 in Opel Rekord 1700, letnik 67, neregistriran, prodam. Cinkarniška pot 10. Celje.

JUGO 45, 17 mesecev star, z aluminijastimi platišči, prodam. Telefon 36-918.

MERX
PRODAJNO SERVISNA DELOVNA ORGANIZACIJA
AVTOTEHNIKA
Miklošičeva ulica 5
63000 Celje
– IMV
– CIMOS
– ŠKODA
– WARTBURG
– IDA OPEL
– TAS VW
Telefon (063) 25-212

AX 11 TRE, rdeče barve, letnik 88, prodam. Telefon 721-163.

OSEBNI avto LADA RIVA 1300, letnik 88, prodam za 50 M. Zmago Kristan, Celje, Drapšinova 17, telefon 33-395.

TAM 6500, letnik 73, kason 5.70 in Golfa 77, prodam. Menjam za osebni avto. Vinko Kokol, Šmarje pri Jelšah, Serovo 14.

LADO 1200, LETNIK 85, dobro ohranjeno, cena 30 M, prodam. Informacije telefon 724-006.

NSU 1000, na novo registriran, ugodno prodam. Telefon 742-379.

JUGO GVL, star 4 mesece, prodam – katalizator. Cena ugodna. Tel. (063) 33-160.

R 4, letnik 78/11, cena 900 SM, prodam. Franc Podergajs, Celje, Cirila Debeljaka 20.

KADET, Tip C, odlično ohranjen, prodam. Telefon 36-427, popoldan.

JUGO 55 LUX, letnik 85, reg. do novembra, prodam. Telefon (063) 712-490.

AVTOMATIK 3 ML prodam. Telefon 31-346.

MITSUBISHI Galant 2000 GLS, letnik 85, prodam. Telefon 714-218, po 18. uri, 24-240.

OPEL KADET, l. 1972, neregistriran, dobro ohranjen in Zastavo 101 po delih prodam. Cena po dogovoru. Ogled vsak popoldan, Franc Sobočan, Braslovče 9.

LADO KARAVAN, še neregistrirano, zelo ugodno prodam. Telefon (063) 25-816 ali 828-127, zvečer.

LADO KARAVAN 1300 S, staro tri leta, 36.000 km, rdečo, prodam. Telefon 32-202, do 17. ure.

OPEL KADET, letnik 81, dobro ohranjen, prodam. Telefon 742-176, popoldan.

MOPED APN 4, brez izpita, ugodno prodam. Telefon 712-330.

VISO SUPER E, letnik 81, dobro ohranjeno, ugodno prodam. Telefon 36-589, od 19. ure naprej.

AVTOMATIK s števcem, prevoženih 1200 km, ohranjen, star 21 mesecev, prodam. Telefon 35-239, popoldan.

126 PGL, letnik 88/4, registriran do leta 1990, prodam. Informacije popoldan, Cesta na Svetino 5, Štore.

ZASTAVO 750, letnik november 85, prodam. Telefon (063) 21-755.

Z 101 GTL 55, letnik 86, prodam. Informacije 34-511, int. 25, dop.

R 4, letnik 79, prodam po ugodni ceni. Informacije po telefonu 33-063.

Z 101, letnik 76, v voznem stanju, dobro ohranjena, prodam. Ulipi, Bukovje 7, Frankolovo.

AUDI 50, kompletnega ali po delih, stroj v brezhibnem stanju, ugodno prodam. Podgorje 57.

ŠKODO 105 L, 12/87, dodatno opremljeno, prodam za 36 M. Informacije 776-743, od 17. do 19. ure.

LADO RIVA 1500, letnik 87, nujno prodam. Telefon (063) 776-281.

LADO RIVA 1300, letnik avgust 86, prevoženih 34.000, prodam za 4,2 M. Telefon (063) 821-207.

RENAULT 9, star 5 let, prevoženih 50.000 km, prodam za 5.5 M. Tel. popoldan (063) 811-095.

TOMOS 3.5, dolga os, prodam. Telefon 28-584, po 20. uri in kopalniško opremo.

GOLF DIESEL, LETNIK 85, s petimi vrati, ugodno prodam. Telefon 748-093.

126 PGL ugodno prodam. Letnik 87. Na tičnico 9, Šentjur.

OPEL KADET 1.3 S, letnik 83, opečno rdeče barve, ugodno prodam. Telefon 742-252.

OPEL KARAVAN, dobro ohranjen, letnik 68, cena 15.000, prodam. Ogled od 16. ure dalje. Telefon 36-238.

ZASTAVO 750, letnik 79, reg. do 2.90, prodam. Telefon 857-183.

BT 50, letnik 88, prodam. Telefon (063) 35-162.

DOBRO ohranjen Tomos APN 6 prodam. Informacije po telefonu 27-071.

Z 128, 11/85 in Wartburg, tovorni kason, prodam. Telefon 34-112, int. 06, dopoldan ali na Dobovičnik (nad cvetličarno v Vojniku).

GS 1.3, letnik 80, registriran do 15. 2. 90, Z 101, letnik 76, generalno obnovljena, prodam ali menjam tudi za gradbeni material. Venčeslav Krofl, Krivica 43, Prevorje.

APN 6, v garanciji, ohranjen in športno kolo Senior, ugodno prodam. Informacije dopoldan 712-458, do 11. ure.

FIAT 123 2000, plin, prodam. Telefon 38-010.

Z 101, letnik 76, ugodno prodam. Dušan Vogrin, Trubarjeva 14, Celje.

OSEBNI avtomobil R 4 ter VW 1200, ugodno prodam. Telefon 781-184, proti večeru.

JUGO 45 E, letnik 87, in MZ TS 250, letnik 81, 180 SM, prodam ali menjam za APN 6. Telefon 741-811 – 203.

R 4, letnik december 82, obnovljen, reg. in dva avtoradija, kasetnika, prodam. Anton Pirnat, Slance 12, Teharje.

VISO SUPER, letnik 82, prodam. Informacije na telefon (063) 701-903, od 18. ure dalje.

LADO 1300 S, december 85, prodam. Lazo Lipovčič, Celje, Zidanškova 23.

ZASTAVO 101, letnik 87, 18.500 km in Viličar D/1.5 t, prodam. Telefon 741-057.

Z 101, letnik 76, ugodno prodam. Maks Krajnc, Loče 2, Šmartno v Rožni dolini.

FIAT 850 special, popolnoma obnovljen, ugodno prodam. Informacije, telefon 33-662 (063), četrtek, petek – 15. do 19. ure.

ZELO ugodno prodam avto Vauhall Viva 1300 L, letnik 76. Stane Podbregar, Marija Reka 76, Prebold.

Z 101 GTL 55 prodam. Informacije, telefon 28-059, po 16. uri.

JUGO 55 GV ugodno prodam. Telefon (063) 32-335.

GOLF D, oktober 84, prodam. Klicati (063) 36-819, po 19. uri.

VESPO PX 200 E prodam. Telefon 34-477.

JUGO 55 KORAL, nov, bele barve, alu platišča, ugodno prodam. Tel. 35-819, po 15. uri.

stroji

MIZARSKO PORAVNALKO 31 cm in cirkular, ugodno prodam. Sorčan, Jamova 15, Celje.

OBRAČALNIK za kosilnico BCS, italijanski, kot nov, prodam. Roman Kramar, Socka 18, Strmec pri Vojniku.

KOSILNICO SOKOL Buhar, novo, ugodno prodam. Telefon (063) 701-419.

MOLZNI STROJ Virovitica prodam za 190 SM. Drago Fišer, Plat 14, Rogaška Slatina 63250.

OBRAČALNIK za Rex Kombi Univerzal in horizontalno žago za razrez hlodovine, prodam. Izidor Goropevšek, Marija Reka 68, Prebold.

TRAKTORSKO prikolico za prevoz govedi prodam. Telefon 33-112, interna 488, dopoldan.

KOSILNICO ALPINA prodam. Rifengozd 16, Laško.

ENTLARICO Singer, gospodinjsko, novo, prodam. Telefon 35-468, popol.

KOSILNICO za hribovit teren, v dobrem stanju, po ugodni ceni prodam. Telefon 783-227.

TRAKTOR STAYER 18 prodam. Vengust, Stopče, Grobelno.

BOSCH S 412 economik, stroj za pomivanje posode, nov, še nerabljen, prodam. Informacije popoldan na telefon (063) 35-696.

TRAKTORJA TORPEDO – Deutz 60 06 in IMT 560 s kabino, 300 del. ur, prodam. Belak, Trnovec 30, Dramlje.

MOTOKULTIVATOR STANDARD Honda F 600, nov, še nerabljen, s priključki, frezo in kosilnico, prodam ali zamenjam za lažjo kosilnico. Informacije popoldan na telefon (063) 35-696.

ROTACIJSKO kosilnico 135 prodam. Golhleb, Zg. Hudinja 2.

PUHALNIK ugodno prodam. Ivan Dečman, Sp. Jelce 9, Grobelno.

KOSILNICO SIP 165 prodam. Telefon 772-034 (063).

KOSILNICO LAVERDA ugodno prodam. Stojan Leopold, Kristan vrh 12, Podplat.

posest

MANJŠO HIŠO z vrtom in sadovnjakom 660 m², 1 km od Zdravilišča Rimske Toplice, prodam. Informacije 061/376-577 od 19. do 20. ure.

PARCELO v velikosti 2100 m² v neposredni bližini Rogaške Slatine, ob novi obvoznici, prodam. Informacije po telefonu 28-243, po 19. uri.

DVOSTANOVANJSKO hišo z lastno centralno, blizu Velenja, prodam. Telefon 857-032.

KMETIJO cca 5 ha s propadajočim gospodarskim poslopjem v smeri Ljubečna Dramlje prodam – ob avtobusni postaji. Telefon (063) 39-667, popoldan.

VEČJO nedograjeno atrijsko hišo s poslovnimi prostori in 2200 m² stavbnega zemljišča v bližini Celja, prodam. Informacije telefon (063) 711-165, dopoldan.

HIŠO v Košnici prodam. Jože Marodi, Breg 20, informacije popoldan.

HIŠO na zelo lepi sončni legi, v okolici Šentjurja, prodam. Telefon 742-160.

PARCELO s staro kletjo, blizu Atomskih toplic, prodam. Ivan Gobec, Roginska gorca 15, Pristava pri Mestinju.

HIŠO, ne povsem dograjeno, na Stranicah pri Frankolovem, prodam. Za informacije poklicati po telefonu (063) 882-381, od 20. do 22. ure ali se osebno zglasite na Stranicah 67b in opravite ogled.

nama
POMISLITE NA POČITNICE!
V veleblagovnici v Žalcu in prodajnem centru Levec vam nudijo:
OPREMO ZA KAMPIRANJE
s plačilom v štirih obrokih, brez pologa, brez obresti (do 20. maja).

PARCELO za vikend prodam. Telefon 714-735.

GRADBENO parcelo, komunalno urejeno, poceni prodam. Telefon dopoldan 26-304, popoldan 25-031.

MANJŠE posestvo prodam ali menjam za hišo z vrtom. Ostalo po dogovoru. Feliks Habot, Žalec, Studence 45b, ob glavni cesti za T. Velenje.

VINOGRAD v Dramljah, 10a, na sončni legi, prodam. Jože Mraz, Botričnica 21, 63230 Šentjur.

stanovanja

ENOSOBNO stanovanje na Otoku prodam. Telefon 25-863.

ENOSOBNO stanovanje 39 m², prodamo. Erika Mlakar, Celje, Vojkova 8.

ENOSOBNO stanovanje na Otoku prodam. Telefon 26-276.

gradbeni material

20 m² siporexa, debeline 5 cm in 30 m² tervola PP 30, ugodno prodam. Telefon 34-085.

DESKE BOR 2.5 cm, colarice, prodam. Telefon 35-369.

SIPOREX 5 cm, 3.7 m², prodam. Sonja Jelen, Latkova vas 33, Prebold, telefon 712-121, int. 70 dopoldan.

akustični aparati – glasbila

BARVNI TV Loewe opta, 67 cm, star 7 let, prodam. Telefon (063) 24-449.

NOV VIDEOREKORDER Videotehnic prodam za 400 SM. Telefon 21-302, popoldan.

NOV BARVNI TV Iskra ugodno prodam. Orožen, Trnovlje 144, Celje, telefon 26-136.

BARVNI TV Gorenje, na daljinsko upravljanje, prodam. Telefon (063) 713-084.

oprema

RABLJEN KOMBINIRAN štedilnik in hladilnik prodam. Informacije po telefonu 31-713, popoldan.

KOTNO sedežno garnituro in dnevno omaro ugodno prodam. Romana Kamenšek, Bukovžlak 62 Teharje.

POPOLNOMA novo posteljo 190·180 Garant Polzela ugodno prodam. Telefon 21-962.

DNEVNO sobo, komplet, 160.000, prodam. Telefon 25-805.

POMIVALNI stroj Gorenje prodam. Telefon 39-667.

KAVČ, lepo ohranjen, prodam. Tel. 24-253.

FRITEZO (cvrtnik) Rowenta (lic.) novo, še nerabljeno, ugodno prodam. Tel. 21-241.

KUHINJO Gorenje prodam. Telefon 884-153.

OBRTNIK
nudi meritve in montažo strelovodov pod zelo ugodnimi pogoji.
Telefon (063) 24-908

SPALNICO, staro tri leta, prodam. Telefon 741-681.

ŠPORTNI otroški voziček za dvojčka, avtosedež in otroško posteljo z jogijem, prodam. Telefon 37-306.

NOV CHICCO kombiniran voziček, cena ugodna, prodam. Janez Prezelj, Miloša Zidanška 10, Šentjur, telefon 28-422.

OTROŠKO sobo prodam. Klicati popoldan 29-012.

KAVČ iz naravnega lesa (jesen), s predalom s popolnoma novim jogijem (lahko na dva obroka), prodam. Kavč dam zaston, plačljiv le jogi. Poderžaj, Malgajeva 6, Celje, klic po telefonu 26-675, od 9. do 12. ure ali osebno in od 18. do 19. ure.

športni rekviziti

SURFA LEVANT in Tajfun, kompletna, poceni prodam. Telefon 36-364 ali 36-841.

BRAKO PRIKOLICO, staro 5 let, za kampiranje prodam. Klicati na telefon (063) 35-627, od 15. do 16. ure.

STAREJŠO PRIKOLICO ADRIA 370 Q, prodam. Informacije telefon 27-672, od 18. do 20. ure.

KOLO, večji BMX Partizan Subotica, prodam. Informacije na telefon 29-014, po 16. uri.

POČITNIŠKO brako prikolico prodam. Telefon 741-026. Kličite po 15. uri.

BRAKO prikolico ugodno prodam. Telefon 35-414, popoldan.

PRIKOLICO ADRIA IMV, za štiri osebe, prodam. Telefon 063) 21-340.

živali

MLADO brejo kravo prodam. Slokan, Lava 23, Celje.

DVE TELETI, simentalca, za nadaljnjo rejo prodam. Drago Lončar, Debro 16, Laško.

ČISTOKRVNE mladiče pasme doberman, stare 6 tednov, odličnih staršev, in dve leti staro samico z odličnim rodovnikom, 1 kraj kotila, prodam. Inf. Bojan Manenica, Gregorčičeva 1, telefon 24-955, int. 50, Celje.

KRAVO za zakol prodam. Ivan Skale, Vojnik, Cesta talcev 7.

TELICO, frizijko za pleme, in otavo, prodam. Telefon 34-155.

DESET mesecev starega kratkodlakega jazbečarja z rodovnikom, prodam. Telefon 701-689.

KRAVO srednje starosti, ki bo telila koncem julija, ugodno prodam. Franc Turnšek, Dobrina 51, 63223 Loka pri Žusmu.

MERX
ŠAVINJSKI MAGAZIN ŽALEC
za vsakogar nekaj
PONUDBA TEKSTILA IN KUHINJ
Povečana izbira tekstilnega blaga za pomlad–poletje
Možnost nakupa na kredit – brez pologa – brez obresti
Če nameravate kupiti kuhinjo, se odločite sedaj, saj vam nudimo 35% popusta za plačilo z gotovino za kuhinjo MARLES.

ostalo

VERNE plošče, 32 kom, 16 mm, 106 m² opaža, strešno okno, manjše oknoz roleto, notranja vrata 4 kom, 160 m² strešne lepenke, 2,5 m³ siporexa 10 cm, prodam 20% ceneje. Pony express prodam za 150 SM. Telefon (063) 714-773, popoldan.

KORUZO v storžih prodam. Bojan Batistič, Dramlje 2.

UVOŽEN športni voziček, otroški avtosedež, in nov komplet peres Rotring Rapidomat, ugodno prodam. Telefon 34-085.

SMREKOVE plohe in deske 3 cm, hrastove plohe, brako prikolico, prodam. Informacije 748-098, popoldan.

PLETILNI STROJ Pfaf-passap, fliper in video aparat, prodam. Tel. 32-780.

TOMOS 4.5 KS, kratka os, skoraj nov in nemški šotor z baldahinom, rabljen dve sezoni, za štiri osebe, prodam. Telefon 24-449.

TRI TONE sladkega sena prodam. V račun vzamem tudi teleta. Rozman, Debro 10, Laško.

KOŠNJO in jabolčnik prodam. Prevolnik, Cesta v Laško 12, Celje Polule.

ZASTAVO 101 GTL 55, letnik 85, in videorekorder JVC, prodam. Telefon 28-784.

SENO in otavo prodam. Jernej Obreza, Zadobrova 50.

GARAŽO na Hudinji, Ulica Milčinskega 10, prodam. Telefon 35-898.

STARO KMEČKO HIŠO, primerno za vikend, v Zg. Savinjski dolini, vrtno uto, prikolico za avto in gliser Elan 400, prodam. Telefon 31-316, popoldne.

UGODNO PRODAM podvodno puško jaguar pikolo, podvodno obleko št. 52, podvodno opremo/plavuti, maska, nož, šotor, češki, za štiri osebe, s predprostorom, opremo za šotor, spalne vreče – uvoz, vodne smuči Adriatik, vlečne vrvi za smuči, rešilni pasovi – original, sidro za čoln, plastične vrvi. Telefon dopoldan 24-604, popoldan 776-619.

NOVE BLATNIKE za R 4 in 4 kg metalno modre barve, prodam. Informacije na telefon 701-500, int. 225, Turnšek.

SLADKO seno prodam. Liboje 73, telefon 776-769.

TRICIKEL Apecar, vgrajen diesel motor in komplet stroj prodam, P 601 vespecar, 81 letnik. Anica Lešnik, Griže 21, 63302 Griže.

PONY KOLO in priklop za stari tip Zastave 101 ter centralno peč domače izdelave za cca 15–20 ccal, za 500.000 – ugodno prodam. Informacije Vilma Herodež, Gornja vas 59, Prebold ali po telefonu dopoldan 712-172.

ZARADI MENJAVE avtomobila prodam dobro ohranjene sedežne prevleke za avto Zastava 101 GTL 55. Informacije po telefonu 714-251, int. 213, od 7. do 14. ure.

ŠOTOR za štiri osebe z baldahinom, skoraj nov, ter glasbeni center Univerzum z zvočniki 2×25 W in rabljen štedilnik, prodam. Telefon 32-397.

BELO poročno obleko prodam. Hedvika Faj, Slake 4, Podčetrtek.

MOTOKULTIVATOR s priključki, šivalni stroj, avtomobilsko prikolico, dva soda, sadno stiskalnico, prodam. Ogled v nedeljo 23. aprila, od 10. do 16. ure, Mohorko, Debro 5, Laško.

ŠTIRI ALU platišča z gumami Semperit HI-LIFE 165 70×13, prodam. Informacije na telefon 33-791, od 15. do 16. ure.

KUPIM

PARCELO za gradnjo hiše kupim. Telefon 31-466.

STAR MLIN ali žago kupim. Telefon 32-626, popoldan.

RAZBITO škodo, novi tip 105 L, za rezervne dele ali popravilo kupim. Telefon (063) 826-024, od 20. do 21. ure.

STANOVANJA

MLAD PAR brez otrok vzame v najem enosobno stanovanje ali garsoniero v Celju ali okolici. Šifra: ZANESLJIVA PLAČNIKA.

OPREMLJENO, sobo, poseben vhod, sanitarije, oddam eni osebi. Frizerski salon Gizela, Zadobrova 11a, Škofja vas, telefon 34-269.

NUJNO iščem stanovanje ali sobo v Celju ali bližnji okolici. Telefon 34-711, int. 408, Jožica.

ZAMENJAM GARSONIERO v Malgajevi v Celju, 25 m², brez centralne, za podobno, po možnosti s centralno, v Celju, bližnji okolici ali Ljubljani. Nudim lepo nagrado. Ponudbe pod ZAMENJAVA.

VZAMEM na stanovanje samsko žensko do 35 let, zaželeno, da dela samo dopoldan. Šifra TAKOJ.

ZAMENJAM ENOSOBNO stanovanje v Celju za večje v Celju ali okolici. Informacije na telefon (063) 31-369.

SPREJMEM na stanovanje mlajšo upokojenko za manjšo pomoč v slučaju bolezni. Lava 35-187.

ODDAM dvosobno stanovanje s telefonom. Šifra: PREDPLAČILO ENO LETO.

ZAPOSLITEV

ZAPOSLIM dva pleskarja, ali delavca, ki obvladata brizganje kovinskih predmetov, OD 2 M. Informacije v nedeljo dopoldan na naslov Ramšak, Lindek 3, Frankolovo.

IŠČEMO štirikrat na teden pomoč v gospodinjstvu za tri ure dnevno. Informacije po telefonu 21-804.

ŽENSKO za čiščenje bloka v Celju iščemo. Telefon 24-296.

ZAPOSLIM poklicnega voznika C kategorije. Delo vsak dan. OD po dogovoru. Informacije vsak dan popoldan na telefon (062) 33-249.

GOSTILNA ZELENI GAJ iz Gotovelj pri Žalcu zaposli natakarico in kuharja. Nastop dela možen takoj.

ZASLUŽEK nudim dobri šivilji. Telefon 711-143.

V RIMSKIH Toplicah zaposlim žensko za delo v gostilni. OD po dogovoru. Telefon 735-106.

RAZNO

PRALNE stroje in štedilnike Gorenje popravljam hitro in strokovno. Toni Kitek, Kasaze 107 g, Petrovče, telefon 776-854.

INŠTRUIRAM, matematiko, fiziko, kemijo za osnovne in srednje šole. Telefon 31-312-238, dopoldan in 34-854, popoldan.

ODDAM 1 ha košnje v Šmartnem v Rožni dolini, Otemna, Marija Kugler, Hrenova 29, Strmec.

ZGUBILA se je majhna črna psička. Sliši na ime Malika. Če bi jo kdo videl ali je pri komu ostala, vljudno prosim, da nama sporoči pismeno ali osebno proti nagradi na naslov. Vinko Zalokar, Podgorje 21, Celje.

ODPRTA je nova steklarska delavnica na Trgu svobode 4 v Celju Volk Viktor, Telefon (063) 24-756.

V CENTRU Celja najamem lokal za prodajalno s tekstilom. Ponudbe na telefon (063) 811-449, po 20. uri.

HITRO, temeljito, poceni vam očistimo talne obloge. Informacije telefon 24-382.

ROLETE, žaluzije, vertikalne lamelne zavese, izdelujemo, montiramo. Telefon 27-225.

ROLETE in žaluzije v več barvah izdelujemo in montiramo. Telefon (063) 24-296.

DO FOTOLIK Celje

razpisuje

licitacijo

za prodajo osnovnih sredstev:

1. Osebni avto LADA karavan, letnik 1981, po izklicni ceni din 3.400.000. Avto je v voznem stanju, vendar ni registriran.

2. Osebni avto LADA karavan, letnik 1981, po izklicni ceni din 2.600.000. Avto je v voznem stanju vendar ni registriran.

3. Stroj za označevanje filmov – avtomatski – po izklicni ceni din 100.000.000.

Licitacija bo dne 26. 4. 1989, s pričetkom ob 12. uri, v prostorih tiskarne na Teharski cesti 35. K licitaciji lahko pristopijo pravne ali fizične osebe, ki pred pričetkom licitacije plačajo 20% polog. Kupec mora kupljeno blago plačati in odpeljati v 10. dneh po licitaciji. Prometni davek ni vračunan v ceno in ga plača kupec.

Ogled je mogoč na dan licitacije od 7.–14. ure na Teharski cesti 35.

POROKE

Žalec

Poročili so se: Razim HODŽIČ iz Žalca in Zdenka CESTNIK iz Vranskega, Karel BOROVNIK iz Studence in Romana VERDEV tudi iz Studence, Srečko HRIBERNIK iz Latkove vasi in Darja FARČNIK iz Pondorja.

otrok in družina

SMRTI

Šmarje

Umrli so: Anton JEREB, 84, Dol pod Gojko, Mihael JAGER, 85, Brezovje 17, Amalija PLEMENITAŠ, 88, Rog, Slatina, Jožefa ZELIČ, 86, Šmarje pri Jelšah, Franc ARZENŠEK, 74, Vodenovo, Cecilija STRAŠEK, 80, Roginska gorca, Viktor TRDINŠČAK, 53, Bratkovec.

Žalec

Umrli so: Karl CEHNER, 41, uslužbenec iz Žalca, Martin BREZNIKAR, 83, upokojenec iz Šešč pri Preboldu, Janez LIPIČNIK, 64, upokojenec iz Latkove vasi.

TRŽNICA

Na celjski tržnici, ki je zaradi bližnjih novogradenj oz. gradbišč in mnogih delovnih prostorov vedno težje dostopna, je ob koncu tedna, ko je tudi popraševanje največje, že po več kot sto zasebnih prodajalcev. V glavnem so sami »stari«, torej tisti, ki tu prodajajo že vrsto let, pojavil pa se je tudi prodajalec iz Srbije z vsaj zaenkrat resnično lepo izbiro zelenjave. Dovolj je najrazličnejšega cvetja, semen, sadik, žal pa se pojavlja tudi tisto, kar kupce najbolj moti: vsaj določenim pridelkom se cene vrtoglavo dvigajo!

Zelenjava: cvetača je po 5 do 6 tisoč, čebula 1800–2 tisoč, česen 6 tisoč, fižol od 12 do 17 tisoč, jedilni krompir 3 in semenski 5 tisoč, korenje tri tisoč, peteršilj 8 tisoč, paradižnik 30 do 40 tisoč, šopek rdeče redkvice je po 1500–2 tisoč, ohrovt 6 tisoč, presno zelje 5 tisoč, kumare 15 tisoč, pesa dva tisoč ter kislo zelje in repa po 5 tisoč din.

Solata: motovilec in berivka sta po 10 do 15 tisoč, mehka zelena 8 tisoč, kristalka in endivja od 6 do 8 tisoč din, ni pa več radiča.

Sadje: vedno manj je grozdja, ki je po 3500–4 tisoč, hruške 5 tisoč, jabolka 3 do 4 tisoč, suhe slive 7 in banane 12 tisoč, grenivke 5 tisoč, limone 9 tisoč, pomaranče 8–9 tisoč, rozine 19.500, ananas 20 tisoč in orehova jedrca 34–36 tisoč din.

Mlečni izdelki so se izredno podražili, saj je domača smetana 16, skuta 18, kajmak celo 60 in srbski sir 40 tisoč din. Drobna jajca so po 350, ostala pa po 800 din.

Dežurstva zdravstvenih domov

Zdravstvena služba je v vseh zdravstvenih domovih na našem območju organizirana v dopoldanskih in popoldanskih ordinacijah, v zdravstvenem domu v Titovem Velenju pa je zdravnik popoldne dežuren v sprejemni pisarni. V zdravstvenih domovih v Celju, Šentjurju, Žalcu, Šmarju in Rogaški Slatini ter izmenoma tudi v zdravstvenih postajah Kozje, Bistrica ob Sotli in Podčetrtek, je dežurna zdravstvena služba med 19. in 7. uro zjutraj naslednjega dne, v Slovenskih Konjicah, Titovem Velenju in Laškem pa zdravniki dežurajo med 20. in 7. uro zjutraj naslednjega dne.

Veterinarska dežurstva

VETERINARSKA POSTAJA CELJE: Delovni čas veterinarjev na veterinarski postaji v Celju je od 6.30 do 14.30 ure, redna dopoldanska ambulanta za male živali je od 8. do 10. ure, sicer pa imajo organizirano dežurno službo neprekinjeno v popoldanskem in nočnem času. Telefon: 34-233.

VETERINARSKA POSTAJA ŽALEC: Na veterinarski postaji v Žalcu je redni delovni čas veterinarjev od 6. do 14. ure, neprekinjeno dežurstvo za celo občino pa je od 14. do 6. ure zjutraj naslednjega dne. Dežurstvo je organizirano tudi ob koncu tedna in ob praznikih. Telefon: 714-144.

VETERINARSKA POSTAJA MOZIRJE: V občini Mozirje je na veterinarski postaji delo veterinarjev od 7. do 15. ure vsak dan razen ob nedeljah, redna ambulanta za male živali pa do 7. do 9. ure. Do 23. aprila bo dežural dipl. vet. Drago Zagožen, Ljubno, telefon: 840-179, od 24. aprila dalje pa bo dežural dipl. vet. Ciril Kralj, Ljubno, telefon: 840-112.

VETERINARSKA POSTAJA ŠENTJUR: Na veterinarski postaji v Šentjurju je redno delo veterinarjev od 7. do 15. ure, od 15. do 7. ure zjutraj naslednjega dne pa je organizirano dežurstvo. Danes bo še dežural mag. Janez Hrovat na veterinarski postaji, telefon: 741-041, od jutri, 21. aprila dalje pa bo dežural dipl. vet. Franci Zapušek, Ul. V. Orožna 8 d, telefon: 741-935.

VETERINARSKA POSTAJA SLOVENSKE KONJICE: Redni delovni čas veterinarjev na veterinarski postaji v Slovenskih Konjicah je od 7. do 12. ure, od 15. do 7. ure zjutraj naslednjega dne pa je organizirano dežurstvo. Do 23. aprila bo dežural dipl. vet. Stanko Golčer, Škalska c., telefon: 751-701, od 24. aprila dalje pa bo dežural dipl. vet. Martin Krajnc na stari veterinarski postaji, telefon: 751-960.

VETERINARSKA POSTAJA LAŠKO: V občini Laško je veterinarska služba v rednem delovnem času od 7. do 15. ure organizirana na veterinarskih postajah v Laškem in v Radečah. Dežurstvo je od 15. do 7. ure zjutraj naslednjega dne na veterinarski postaji Laško, telefon: 730-068 za celo občino. V primeru odsotnosti veterinarja v času dežurstva lahko pustite sporočilo pri vratarju Pivovarne, telefon: 730-030.

ZAHVALA

Ob boleči izgubi dragega moža, očeta in starega očeta

VINKA ROŠERJA

se iskreno zahvaljujemo vsem sosedom, sorodnikom za pomoč, prijatelem in znancem za izrečeno sožalje in darovano cvetje. Hvala pevcem, govorniku za poslovilne besede in duhovniku za lepo opravljen obred.

Žalujoča žena Marija, hči Slavica in Jožica z družino.

ZAHVALA

Ob nenadni izgubi drage žene, od nje smo se poslovili 27. marca 1989

DANICE KOPRIVC

Teharska 78, Celje

se iskreno zahvaljujem vsem za izraze sožalja, lepa hvala župniku za cerkveni obred in govor, tov. Štolfi za nagovor iz kolektiva SKSMŠ Štore in tov. Cirili Haler za pomoč. Hvala kolektivu ŽŠ Livarne II in tov. Ivanu Oprešniku iz Livarne II, ter Mariji Lamut, socialni delavki, ki sta v najtežjih trenutkih pomagala. Hvala vsem, ki ste jo v tako lepem številu pospremili v prezgodnji grob.

Žalujoči

z bolečino v srcu mož Jože, mali sinek, hčerka Lidija, sestra Tončka Pavčnik z možem Markom iz Laškega

ZAHVALA

Ob boleči izgubi drage mame, stare mame, prababice, sestre, tete in svakinje

AMALIJE ROMIH

iz Svetine 22

se iskreno zahvaljujemo vsem sorodnikom, sosedom, znancem in prijateljem za izrečeno sožalje, darovano cvetje, maše in številno spremstvo na njeni zadnji poti. Iskrena hvala govorniku Krajevne skupnosti Svetina, za poslovilne besede, duhovniku za lepo opravljen obred in govor. Hvala Gostinskemu podjetju Majolka, Delovni organizaciji EMO TOZD Skupne službe in orodjarna in svetinski godbi na pihala za ganljive žalostinke ter društvu upokojencev Štore.

Žalujoči VSI, ki smo jo imeli radi

ZAHVALA

Ob boleči izgubi dragega moža, očeta, dedka, tasta in strica

FRANCA OPREŠNIKA

iz Trnovelj

se iskreno zahvaljujejo za vence sorodnikom ŽTO-TOZD promet Celje, JLA VP 6136 Ptuj. Hvala za govor tovarišici Majcnovi iz KS Trnovlje, ter hvala duhovniku za opravljen obred. Vsem hvala za izrečeno sožalje in spremstvo na njegovi zadnji poti.

ŽALUJOČI VSI NJEGOVI

NOVI TEDNIK

Uredništvo: Celje, Trg V. kongresa 3 a, tel. 29-431. Glavni urednik in direktor TOZD Boris Rosina. Odgovorni urednik Novega tednika Branko Stamejčič. Odgovorni urednik Radia Celje Mitja Umnik. Redakcija: Marjela Agrež, Irena Jelen Baša, Tatjana Cvirn, Brane Jeranko, Ivana Stamejčič, Nada Kumer, Edi Masnec, Brane Piano, Rado Pantelič, Mateja Podjed, Milena Brečko Poklič, Franček Pungerčič (pomočnik odg. ur. RC), Zdenka Stopar, Srečko Šrot (pomočnik odg. ur. NT), Janez Vedenik, Tone Vrabl, Vojko Zupanc. Tehnični urednik Franjo Bogadi.

Izhaja vsak četrtek. Tisk: ČGP Delo, Ljubljana.

Cena posameznega izvoda je 2.500 dinarjev. Individualna letna naročnina je 105.000 dinarjev, trimesečna naročnina pa 26.250 din. Za tujino je letna naročnina 260.000 din, za delovne organizacije pa 130.000 din. Št. žiro računa 50700-603-31198 – ČGP Delo, TOZD Novi tednik Celje.

Nenaročenih rokopisov in fotografij ne vračamo.

Trinajsta miss iz Celja

V petek zvečer so v Klubu Casabllanca »strokovnjaki za žensko lepoto« izbirali predstavnico mesta Celja za sklepno prireditev Miss Slovenije (iz neuradnih logov sem izvedel, da za srečanje slovenskih lepotic kandidra Laško v sklopu prireditve Pivo in cvetje).

Organizatorja akcije, tednik Kaj in lestvica slovenskih diskotek, ki sta potencialno boginjo za republiški naslov izbrala letos že dvanajstkrat, v Casabllanci z odzivom mladih leporaslih bombic nista bila ravno srečna. Devet prijavljenih je občutilo besedno maltretiranje voditelja programa Stojana Aurerja, ki je od lepotic na vsak način hotel odkriti dejavnost na področju sexa. Najbolje se mu je zoperstavila prav bodoča miss, ki resnici na ljubo ni imela prehude konkurence.

In kdo je letošnja najlepša mladenka v Celju? V pogovoru, še pred uradno razglasitvijo (dober občutek, a ne?) mi je vsa na trnih zaupala, da je Gordana Lah iz Celja (na sliki), sicer študentka na Filozofski fakulteti v Ljubljani. Na koncu je še prišepnila: »Sploh se nisem prijavila, ampak so me kar potegnili iz množice. O teh izborih za miss do sedaj še nisem resno razmišljala, vendar mi zadeva postaja vedno bolj všeč.«

Ja, všečne so bile tudi nagrade. In če smo malo vraževerni, Gogi je bila trinajstica naklonjena. Prišla, bila videna, zmagala.

BOJAN KRANJC
Foto: EDO EINSPIELER

O starih poklicih in navadah

Fotografija je dokument časa, ki beži mimo nas z veliko hitrostjo. Le še malo je starih poklicev in obrti, šeg in navad, ki jih želimo ohraniti vsaj na fotografskem materialu, jih zabeležiti in pokazati tudi našim bralcem in jih ohraniti rodovom, ki prihajajo za nami.

Zato vas vabimo, da nam sporočite, kaj se pri vas dogaja, nas opozorite na zanimivosti iz vašega kraja. Radi vas bomo obiskali, poklepetali in zabeležili utrinek iz naše preteklosti in sedanjosti. Morda bo ob tem nastal tudi stenski koledar, kakršnega smo letos že izdali.

Naš naslov pa tudi poznate: Novi tednik, trg V. kongresa 3a, »Za stare poklice in navade«.

EDI MASNEC

LISTAMO PORUMENELE STRANI

Zbira: Miloš Likar

Slovenski narod, 18. april 1879

Iz Celja se nam piše: V nedeljo napravi celjska čitalnica v dvorani pri Zlatem levu (Hotel goldenen Löwen) v spomin srebrne poroke Njiju veličanstev presv. cesarja in cesarice »pevski večer« s sledečim programom: 1. Hayden: »Cesarska himna«, zbor; 2. Nedved: »Popotnik«, zbor; 3. Lisinski: »Prelja«, zbor; 4. Dr. G. Ipavec: »Savska«, zbor; 5. Nedved: »Rožica«, osamospev; 6. Kocijančič: »Oblačku«, zbor; 7. Mašek: »Pri zibeli«, četverospev; 8. Lisinski: »Tuga«, bassolo s spremljevanjem glasovira; 9. Dr. B. Ipavec: »Domovini«, zbor; 10. pl. Zajc: »V boj«, zbor; Vstopnina za osobo 40 kr. Čisti dohodek je namenjen podpornej zalogi celjske gimnazije. Kolikor se spominjamo, bo to prvikrat, ko bodo slovenski pevci v Celju izven čitalničnih prostorov nastopili ter tu nosili pesni naše domovine pred večje občinstvo. Pesni so skozi in skozi lepe. Torej na noge v nedeljo!

Bodice

Kadar politik rožice sadi, ponavadi zraste – ekonomsko-politični plevel.

Eden od rezultatov usmerjenega izobraževanja so – usmerjeni hohštaplerji.

Ali želimo Jugoslovani vstop v EGS, da bi tudi tam ustvarjali – »pozitivne ničle«?

Udeleženost dramskih igralcev na kongresih je še en dokaz, da so kongresne dvorane postale – teater.

MARJAN BRADAČ

Staro za novo v Žalcu

Ob tem, da naša zakonodaja vsaj formalno dopušča vse več zasebniških pobud, kot gobe po dežju rastejo različne trgovinice, gostinski lokali, komisijske in druge prodajalne. Nekaj izvirnega vendarle pomeni prodajalna Danija Arčana v Žalcu. V njej je namreč mogoče kupiti vse vrste akustičnih aparatov, poleg tega pa stare zamenjati za nove ali prenovljene. Tako lahko na primer stranke prinesejo v zakup stare barvne televizorje in v zameno, ob primernem doplačilu kajpak, dobijo nove. Ne gre torej za klasično komisijsko prodajalno, saj lastnik starega aparata ne odkupi, če stranka ne vzame nekaj drugega.

VZ

Dlakocepska natančnost sodnika Apostolisa

»Vranji krempelj«, Sebastjan Filič, je pod prisego izjavil, da ni bil nikoli vmešan v kakšno čarovniško dogajanje in je suhoparno kratko orisal dogodek prejšnjega leta. Ker ni hotel veljati za povzročitelja govoric, je opisal mladega Janžeta Škorjo za povsem prisebnega in zanikal vsako možnost, da bi bil fant pijan, ko je podrobno opisal pogovor, ki ga je imel dober teden po majskem dogodku prejšnjega leta. Priznal je sicer, da je imeni Gmajnerjeve in Brotkamerce položil fantu na jezik, vendar le zaradi tega, ker sta obe že bili omenjeni v prejšnjih čarovniških procesih. Za ostala imena pa je rekel, da jih je Janže navajal po lastnem nagibu.

Ko je zaslišal krojača, se je sodnik lotil še Janžeta. Fant je pripovedoval, da sta ga tisto noč, ko je nosil vrč z vinom, ustavili dve ženski z besedami: »Kurbin sin, kaj iščeš v tem času tukaj?!« Medtem ko mu je ena vzela posodo z vinom, mu jih je druga naložila z žeblji obito gorjačo. Bil je prepričan, da je po glasu in načinu govorjenja spoznal obe ženski, da doma o tem ni nič pripovedoval. Ko pa je prišel do soočenja z krojačem, se je Janžetova izpoved bistveno razlikovala od Sebastjanove. Oba, Janže in Sebastjan naj bi namreč bila pred tem zavila v hišo krojačevega bratranca in tam krepko vlekla iz vrča. A pri soočenju sta ostajala vsak pri svojem.

Zasliševanje je bilo potem za nekaj časa odloženo, ker graščinski »vervalter« Germek ni bil v Laškem. Sodnik je poročal o vsem kanzlerju notranjeavstrijskih dežel, oba zaslišanca pa je postavil pod stražo.

Kancler Längersperg je pri prebiranju poročila vendarle prišel do prepričanja, da je vsaj tej zadevi botroval alkohol. Posvaril je sodnika Apostolisa, da se tem okoliščinam ni posvetil dovolj, da bi bilo treba zaslišati še mater, Uršo Škorja, če je bil Janže pijan, če je bilo iz gostilne prinešeno vino drugačno kot v točilnici. Nadalje naj celjski sodnik poizve več o tem, v kakšnem stanju je bil Janže ob vrnitvi domov in tudi o tožbah, ki jih je v svoji zmedenosti izgovarjal.

Dr. Apostolis je imel med tem tri primere kriminalnih dejanj v delu, zato je k coprniški zadevi prišel šele 1. septembra. Zaslišal je najprej mater, Uršulo Škorja, ki je pod prisego izjavila, da je bil sin čez dan sicer pijan, da pa se je iztreznil in bil po vrnitvi iz gostilne trezen. Zavoljo vina ni mogla nič povedati, ker ga ni pila.

Sodnik se je zdaj spravil nad krojača, ki je bil zdaj še manj zgovoren. Rekel je, da je bilo vino pristno, torej enako onemu v gostilni, glede Gmajnerice in Brotkamerce pa je ostal pri starem. Zdaj pa je sodnik potegnil iz rokava še enega aduta. Vprašal je krojača Sebastjana če je res, da ni imel nikoli nikakršnih doživljajev čarovniške sorte in kaj je bilo takrat, ko je dočakal jutro pod nekim mostom? Takole v kot zgneteni Filič, ki je na enem prejšnjih zaslišanj prisegel, da ni bilo nič takega, je butnil z resnico na dan. Priznal je, da je bil takrat do grla nalit.

Čeprav bi zdaj dr. Apostolis že moral spoznati, da je cela na trhlih, ali vsaj pijanskih nogah, se ni dal omajati. Po pravem bi mu ostalo v rokah le to, da bi kaznoval obe ženski, ker sta pretepli mladega Janžeta. Toda ostala mu je še ena reč. Čarovnija z vinom, vrč, ki so ga coprniki spili in potem spet napolnili, mu je krepila prepričanje, da sta ženski coprnici. Zato se je obrnil na notranjeavstrijsko vlado po dovoljenje da Gmajnerico in Brotkamerco aretira in podvrže zasliševanju v mučilnici. Obe je sicer dal zapreti, ni pa tvegal začeti zasliševanja brez odobritve višjih.

V vladi pa so takrat menili drugače kot dr. Apostolis. Ženski sta žrtvi nedokazljivih govoric in da jih je treba do nastopa novih dokazov izpustiti na svobodo, so sporočili.

Prihodnjič: ŠE ZADNJA SOJENJA V LAŠKEM

Ilustracija: (Valentinitsch »Hexen und Zauberer 113)

Podoba justifikacije iz leta 1507. Obsojenec spredaj v prisotnosti meniha čaka, da mu bo krvnik odsekal glavo. V ozadju je drugačen primer usmrtitve. Žrtev po na kolesu izpostavljena smrti od lakote in žeje ter krempljem in kljunom ptic ujed. Taka smrt je bila namenjena predvsem čarovnikom, coprnice so raje obešali, utapljali in skurili na grmadi.

Objavo feljtona je omogočila

JELOVICA
lesna industrija Škofja Loka
prodajno mesto: CELJE, Božičeva 3, tel. (063) 25-881