PRIMORSKI DNEVNIK je začel izhajati v Trstu 13. maja 1945, njegov predhodnik PARTIZANSKI DNEVNIK pa 26. novembra 1943 v vasi Zakriž nad Cerknim, razmnožen na ciklostil. Od 5. do 17. septembra 1944 se je tiskal v tiskarni »Doberdob« v Govcu pri Gorenji Trebuši, od 18. septembra 1944 do 1. maja 1945 v tiskarni »Slovenija« pod Vojskim pri Idriji, do 8. maja 1945 pa v osvobojenem Trstu, kjer je izšla zadnja številka. Bil je edini tiskani partizanski DNEVNIK v zasužnjeni Evropi.

primorski dnevnik

TRST
Ul. Montecchi 6 - PP 559
Tel. (040) 7796-600
Tlx 460894 PD I
Fax 040/772418

GORICA
Drevored 24 maggio 1
Tel. (0481) 533382-535723
Fax 0481/532958

ČEDAD
Ul. Ristori 28
Tel. (0432) 731190
Fax 0432/730462

Poštnina plačana v gotovini
Abb. postale 1 gruppo

Cena 1.200 lir - Leto XLVII. št. 58 (13.888)

Trst, sreda, 27. marca 1991

Ob koncu razburljivega političnega dne nenadejana zahteva socialistov

PSI za razčiščevalno krizo

Dopoldne sta se Cossiga in Andreotti zbližala in kazalo je, da bo možna vladna preosnova Presenečenje partnerjev vladne koalicije, opozicija pa zahteva razpravo o krizi v parlamentu

RIM — Socialistična stranka je včeraj uradno zahtevala vladno krizo. Ministrskemu predsedniku je vest posredoval podpredsednik Martelli, ki je podčrtal, da je »vladna kriza edina pot, ki bo omogočila politično in ustavno razčiščevanje«. Nekaj minut prej pa so tiskovne agencije objavile izjavo socialističnega podtajnika Amata: »Utemeljena zaskrbljenost šefa države in poznejši razplet dogodkov nas je prepričal, da je nujno potrebna razčiščevalna kriza, ki bo hkrati privedla tudi do dogovorov glede ustavnega vprašanja, programske politike in vladne strukture«.

Vse je torej kazalo, da se zaključuje dolgo in zapleteno politično obdobje, saj je sinoči ob devetnajstih Andreotti sklical ministrski svet. Po rimskih palačah pa se je začela širiti vest, da se ga bodo socialisti udeležili z namenom, da napovejo odstop. Zadeva pa je potekala drugače in vladne krize ni nihče napovedal. Prav obratno, Cristofori je ministrom sporočil, da bodo tajniki strank večine in predsednik republike vsak čas dobili programske točke preverjanja. Andreotti je medtem sklical peterico in šele ta sestanek je predstavljal pravi epilog včerajšnjega neobičajnega političnega delovnika. Stopnjevanje napetosti se je začelo že ob osmih zjutraj, ko je prvi radijski dnevnik objavil vest, da je predsednik Cossiga dan prej izrazil veliko zagrenjenost in razočaranje zaradi zadržanja KD, ki mu je sicer izrazila solidarnost, hkrati pa je podprla tudi Andreottija. Dvoreznost Cossigi ni bila po godu. Že ob 11. uri pa se je sestal z Andreottijem, kar je bilo za mnoge slabo znamenje. Po več kot enournem pogovoru pa sta se državnika skupaj predstavila časnikarjem. Cossiga je zatrjeval, da nima predsodkov glede vladne preosnove, čeprav je dal razumeti, da bi raje videl, če bi prišlo do vladne krize. Andreotti pa je potrdil, da je pripravil programske točke preverjanja, zato da bi bilo razjasnjevanje temeljitejše in hitrejše.

Zadnje presenečenje je prišlo malo pred 18. uro, ko se je PSI izrazila za krizo. Tako Andreotti kot Cossiga pa nista hotela na ta račun dati nobene izjave. Ocenil jo je samo tajnik KD Forlani, češ, »krize osebno ne bi povzročil«. Takoj na to se je navezal na Martellijeve besede o edini poti k rešitvi. »Če je kriza res edina pot, naj bo pa tudi prava. Sam res ne vem, kako bi položaj ocenil.« Forlani okvirno ne odklanja niti preosnove vlade, vendar meni, da ta ni odvisna samo od KD, temveč je potrebna odgovornost vseh vladnih partnerjev. Glede predsednikove užaljenosti pa tajnik KD meni, da bo v primeru krize tako ali drugače odločal on, seveda potem, ko bo zbral vse potrebne elemente.

Vladni krizi in predčasnim volitvam odločno nasprotuje tajnik PRI La Malfa, čeprav zagotavlja, da vselej spoštuje odločitve posameznih

NADALJEVANJE NA 2. STRANI

Danes v Beogradu spet manifestacija proti srbskemu vodstvu

Milošević gre na pogajanja ob hudem pritisku opozicije

BOGO SAMSA

LJUBLJANA — Sestanek šestih predsednikov suverenih jugoslovanskih republik bo v četrtek v vili Dalmacija v Splitu. Gostitelj bo torej hrvaški predsednik Franjo Tudjman, sestanek pa se bo pričel ob enajsti uri dopoldne. Predvidevajo, da bo zvečer tiskovna konferenca, na kateri naj bi odgovarjali novinarjem vsi sodelavci sestanka in torej vseh šest predsednikov vključno s Slobodanom Miloševićem. To je za sedaj samo napoved hrvaškega ministra za informiranje, ki zveni izrazito optimistično in konstruktivno.

Prav tako optimistično in konstruktivno je izvenel tudi dvostranski sestanek med Tudjmanom in Miloševićem, ki je bil v ponedeljek na »obmejnem območju« med državama in na katerem sta predsednika obravnavala vsa odprta vprašanja, vse sporne točke. Uradno poročilo je sicer kratko, skopo, toda očitno je šlo za konstruktiven sestanek, ki naj pomeni pričetek konca hrvaško-srbskih zaostrovanj.

V slovenskem predsedstvu sestanek med Tudjmanom in Miloševićem izrazito pozitivno ocenjujejo, češ da so zanj že prej vedeli in da so ga spodbujali, saj predstavlja konkreten korak k konstruktivnem jugoslovanskem dogovarjanju. Predpogoj za tak konstruktiven dogovor pa je priznanje hrvaške suverenosti nad celotnim ozemljem Republike Hrvaške in torej tudi nad Kninsko krajino, s čimer pa je konec Babićeve avtonomne republike, ki naj ne bi bila več sestavni del Hrvaške in neposredno vključena v Jugoslavijo. To pa tudi pomeni večje razumevanje za avtonomistične težnje, za kulturno in tudi politično avtonomijo Srbov, ki živijo na Hrvaškem, s tem pa tudi nekako po logiki avtonomije več razumevanja tudi za potrebe in zahteve Istre. Vse to so šele začetki, ki pa temeljijo na dveh dejstvih. Za Zahodno Evropo so nedotakljive ne samo zunanje jugoslovanske meje, temveč tudi notranje in na to temo so včeraj razpravljali zunanji ministri evropske dvanajsterice, ki so se sestali v Bruslju.

Če ni mogoče premikati notranjih meja, pa je konec vseh sanj o veliki Srbiji, o Srboslaviji in je treba torej strpno in realistično reševati notranje probleme. V primeru Miloševića in Srbije so to dve dosedanji avtonomni pokrajini, ki pa se jima lahko pridruži še Sandžak, to so območja z različnimi značilnostmi in zgodovino.

Kot prvo naj omenimo Vojvodino, kjer se prebujajo Madžari, staroselci in razne narodnostne manjšine in kjer naraščajo zahteve po odstavkah političnih urednikov vseh medijev in na tej osnovi se zaostruje tudi zahteva po spremembi v vojvodinski vladi.

Na dnevnem redu je kot glavni problem še vedno Koso-

NADALJEVANJE NA 2. STRANI

Prepoved stavk v SZ: trda roka Gorbačova do Jelcina in rudarjev

MOSKVA — Prepoved vseh manifestacij, mitingov, uličnih povork do 15. aprila in nazadnje preklic pravice do stavke rudarjem sta zadnja dogodka, ki razburjata sovjetsko javnost in istočasno nudita zunanjim opazovalcem dovoljšnje znake o prepletanju političnih iger na samem vrhu države. Tvegana in tudi ostra igra poteka med zveznim predsednikom Mihailom Gorbačovom in predsednikom Ruske federacije Borisom Jelcinom, prepoved glede stavke pa je zadnja odločna poteza vrhovnega sovjeta v razburkanem političnem in gospodarskem življenju Sovjetske zveze.

Jutri bi morali potekati v Moskvi nedaleč od Kremlja istočasno dve manifestaciji: na eni bi se morali zbrati pristaši Borisa Jelcina, na drugi pa tisti, ki zahtevajo njegovo ostavko na kongresu poslancev Ruske federacije, ki se začenja prav tako jutri. Jelcinovi nasprotniki menijo, da vodi njegova politika v razpad sovjetske federacije. Zdi se, da se Jelcin počuti precej varnega, saj ga je kongres imenoval s štirimi glasovi prednosti. Sicer je bil tedaj popularnejši. Vsekakor si je pridržal pravico, da na kongresu odstopi, če bo »pritisnjen ob zid«, istočasno je del poslancev že napovedal, da bo zahteval Jelcinovo ostavko.

Prepoved vseh shodov je izzvala veliko reakcij pri moskovskih oblasteh, ki se skupaj z organizatorji manifestacije poslužujejo vseh demokratičnih sredstev, da bi manifestacija kljub prepovedi mogla potekati. Sinoči je predsednik Gorbačov poveril varnost Moskve notranjemu ministrstvu, in sicer namestniku notranjega ministra generalu Ivanu Šilovu. V zadnjih dveh dneh je prispelo v Moskvo na desetine oklopnih transporterjev.

Kljub vsemu pa je najbolj vznemirljiv vladni odlok o dvomesečni prepovedi stavke rudarjev. Zvezni parlament, v okviru katerega so nekateri člani tudi nasprotovali ukrepu, se seveda sklicuje na težak gospodarski položaj: letos je v prvih dveh mesecih bil državni dohodek za 10 odstotkov manjši, industrijska proizvodnja pa je padla za 4,7 odstotka. Zaradi pomanjkanja premoga - stavke so se začele v skoraj tretjini rudnikov - so morali ustaviti produkcijo v nekaterih obratih težke industrije. Stavka rudarjev je v začetku slonela na finančnih in gospodarskih zahtevah, postopoma pa je prerasla v izraz političnega nezadovoljstva, ki je sedaj na prvem mestu. Rudarji zahtevajo odstop Mihaila Gorbačova, odstop vlade in razpust zveznega parlamenta. Te zahteva po razpustu organov, ki so izdali ukrep o prepovedi stavke, so istočasno tudi svojevrstna podpora Borisu Jelcinu pred jutrišnjim kongresom. Predstavniki rudarjev so sinoči v razgovoru z ruskim premierom Ivanom Šilajevom sporočili, da so pripravljeni prekiniti stavko, če si ruska vlada prevzame nekaj obvez, a teh niso podrobneje navedli. Šilajev je rudarjem obljubil, da bo podprl mnogo njihovih zahtev, tudi to, da bi bili rudniki na ruskem ozemlju pod pristojnostjo republike. Rudniki bi postali delniške družbe, v katerih bi rudarjem pripadalo najmanj 70% delnic.

Na jutrišnjem zasedanju poslancev Ruske federacije bodo morali tudi formalno preveriti rezultate referenduma, s katerim so se v Rusiji odločili, da uvedejo predsedniško funkcijo. Boris Jelcin je že javil, da se namerava predlagati kot kandidat za to funkcijo, ki bi mu seveda prinesla večjo oblast. Čeprav zveni paradoksalno: kljub temu, da je njegova popularnost zadnje čase rahlo upadla med ruskimi poslanci, pa je pri ljudeh še bolj priljubljen, tako da bi je gotov v svojo neposredno izvolitev.

Centralna komisija za referendum v Sovjetski zvezi je včeraj javila dokončne rezultate: za ohranitev sovjetske federacije kot zveze suverenih republik je glasovalo 76,4 odstotka volilcev, proti pa 21,7%. Glasovanja se je udeležilo 80 odstotov volilcev.

Novinarji Primorskega: redukcijski plan pelje v ukinjanje dnevnika

S ponedeljkom sta glavni in odgovorni urednik začela izvajati redukcijski plan (z dopolnilno blagajno vred), ki ga je izdelal upravni svet Založništva tržaškega tiska. Tedenski organik Primorskega dnevnika sestavlja 17 novinarjev, kar pomeni, če upoštevamo s pogodbo zajamčene proste dneve, da en sam novinar dnevno proizvaja eno stran časopisa. Vodstvo dnevnika je ta teden novinarjem ukinilo tudi dopuste, pogoji dela pa so vse bolj nemogoči.

Dnevni proizvod te nesprejemljive redukcije je vsem pred očmi. V teh razmerah Primorski dnevnik gotovo ni kos svojim nalogam. Bralcem in naročnikom se opravičujemo, hkrati pa ugotavljamo, da ta brezizhodna redukcija neizbežno pelje v postopno ukinjanje dnevnika.

Sindikalni odbor novinarjev PD

Svetloba in blišč

S podeljevanja filmskih oskarjev: od leve Jeremy Irons (najbojši igralec), Kathy Bates (najboljša igralka), Whoopi Goldberg in Joe Pesci (najboljša stranska igralka oz. igralec) (AP)

NA 9. STRANI

Varnostni svet OZN pripravlja zadnjo resolucijo o zalivskem spopadu

Sadam bo kmalu obračunal s šiiti na Jugu medtem ko Kurdi obvladujejo ves Sever

BAGDAD — Položaj v Iraku je vse prej kot miren. Kaže, da bo Sadam kmalu obračunal s šiiti na jugu, nakar bo vse razpoložljive sile premestil na sever, kjer Kurdi trenutno popolno obvladajo situacijo. Petrolejsko središče Kirkuk je v rokah kurdskih upornikov, čeprav so slednji večkrat v težavah, ker se iraške sile poslužujejo helikopterjev v borbi proti gverili. Raba helikopterjev v notranjih spopadih je v nasprotju z določili sporazuma o ustavitvi sovražnosti med Irakom in silami OZN, vendar ZDA doslej niso posegle, kljub zahtevi Kurdov, ker se bojijo, da bi jih mednarodna javnost obtožila, da se vmešavajo v notranje zadeve Iraka. Ta bojazen pa jim ni preprečila, da so v preteklih dneh sestrelili dve iraški bojni letali, ki sta si drznili vzleteti. Ameriška letala AWACS sicer nadzorujejo tudi polete helikopterjev, ker pa slednji letijo dokaj nizko je njihova naloga mnogo težja.

Včeraj sè je vrnil na osvobojeno ozemlje v severnem Iraku tudi vodja kurdske združene opozicije Džalal Talabani. V Kirkuku so ga dočakali kot zmagovalca, vendar postaja položaj Kurdov iz dneva v dan težavnejši. Talabani je prispel iz Damaska, kjer je bil 18 mesecev v izgnanstvu, skupaj z njim pa so se vrnili v Irak tudi nekateri drugi predstavniki opozicije.

Pet stalnih članov Varnostnega sveta OZN so na dobri poti, da izdelajo besedilo resolucije, ki bi razgradila iraški vojaški stroj in bi odprla pot umiku zavezniških sil iz Zaliva. Resolucija baje obsega celih 18 strani in njena odobritev bi pomenila dokončen zaključek zalivskega spopada. Irak je že napovedal, da resolucije ne bo sprejel, ker bi omejila njegovo suverenost in bi vse iraške dohodke v prihodnjih desetletjih namenila za odplačilo vojne škode. Resolucija predvideva med drugim uničenje iraške raketne oborožitve ter vsega jedrskega, kemičnega in bateriološkega potenciala.

Na sliki (telefoto AP): **v Kuvajt se vračajo ljudje, ki so jih Iračani izgnali za časa zasedbe emirata.**

Izetbegović o položaju Albancev v Jugoslaviji

DUNAJ — Predsednik predsedstva Bosne in Hercegovine Alija Izetbegović je včeraj na evropski okrogli mizi na Dunaju, ki jo je pripravila ljudska stranka Avstrije govoril o pravicah manjšin in manjšinski politiki v novi arhitekturi Evrope.

Med drugim je dejal, da se tudi Jugoslavija ukvarja z manjšinskimi problemi in da je dolgo časa veljala deklarativna enakopravnost in da podpis mednarodnih sporazumov o človekovih pravicah ni bilo zagotovilo, da bodo oblasti te dogovore resnično spoštovale. Izetbegović je poudaril, da ima posebno mesto vprašanje položaja albanske manjšine v Jugoslaviji, oziroma Srbiji.

Kosovo lahko ostane stabilni sestavni del Jugoslavije le, če bodo vsem njegovim prebivalcem zagotovili človekove pravice, meni Alija Izetbegović. (dd)

V Vzhodni Nemčiji množice proti kanclerju Kohlu in vladi

LEIPZIG — V ponedeljek in včeraj so se v mnogih vzhodnonemških mestih, kot so Berlin, Leipzig **(na sliki)**, Dresden, Chemnitz, Magdeburg in Cottbus, vrstile množične manifestacije, na katerih so ljudje srdito izražali svoje nezadovoljstvo nad stanjem gospodarstva in brezposelnostjo. Tako kot so pred letom dni prav v Leipzigu navdušeno vzklikali kanclerju Kohlu in ga vabili na obisk, prav tako je 200.000-glava množica (posnetek je s ponedeljkove manifestacije) sedaj kanclerja in vlado živčno obtožila, da sta Vzhodno Nemčijo spremenila v »kolonijo«.

Sedanje proteste je pripravilo gibanje Novi forum skupaj s strankami, ki tvorijo Zvezo 90, in sindikati. Gibanje, ki je bilo v NDR opozicijsko, se je tako ponovno pojavilo na političnem prizorišču. Precej razburjena je dvignil predlog socialdemokratske opozicije, naj bi v Nemčiji pripravili nove parlamentarne volitve. Predlog je iznesel kadnidat za novega predsednika stranke Björn Engholm.

Mladoletni Albanci se bodo vrnili domov

RIM — Pod varstvom ministrstva za civilno zaščito se je včeraj vrnilo v Tirano trinajst mladoletnih Albancev. Potem ko so pristojne oblasti opravile štetje in legitimacijo vseh albanskih prebežnikov, se je izkazalo, da so mladoletniki v bistvu pobegnili od doma, v nekaterih primerih pa niso niti obvestili staršev. Tudi albanske oblasti so te dni zaprosile italijansko ministrstvo, naj poskrbi za čimprejšnji povratek domov vseh mladoletnih beguncev. Radio Tirana je poročal, da obstaja resna nevarnost vključevanja albanskih mladoletnikov v kriminalne organizacije.

Iz Brindisija pa bo danes odplul trajekt s skoraj štiristo Albanci, ki se prostovoljno vračajo domov. Od kar se je končalo »izredno stanje« zaradi navala prebežnikov, se jih je domov vrnilo že več kot tri tisoč, kakih tisoč pa jih že čaka na tako priložnost.

Večje italijansko zanimanje za sodelovanje s Hrvaško

ZAGREB — *Predstavniki hrvaške vlade in italijanske gospodarske delegacije so včeraj v Zagrebu podčrtali obojestransko zanimanje za krepitev gospodarskega sodelovanja med Hrvaško in Italijo v okviru razvoja jugoslovansko-italijanskih odnosov. Obe strani sta posebej poudarili nujnost krepitve višjih oblik sodelovanja, predvsem na področju industrije, prometa in turizma. Predstavniki italijanske delegacije so posebej pozdravili napovedane nove zakonske predpise na Hrvaškem, na področju lastništva, kar bo zagotovo spodbudilo gospodarske subjekte k razširjenemu sodelovanju. (dd)*

nadaljevanja s 1. strani

• PSI za krizo

strank, zato je prepričan, da so tudi socialisti v dobri veri zahtevali razčiščevalno krizo. Republikanski tajnik pa upa, da do vladne krize in predčasnih volitev ne bo prišlo, saj »država potrebuje trdno vlado v času, ko bo tudi na evropski ravni prišlo do korenitih sprememb. Volitve bi namreč potekale v skrajno negotovem in kaotičnem vzdušju,« meni La Malfa.

Odločno proti morebitnemu razpustu zbornic je tudi predsednik DSL Occhetto, ki se pa strinja s formalnim začekom krize in preverjanjem v parlamentu. Meni namreč, da je treba razjasniti predvsem vso zmedo, ki je nastala v zadnjih dneh, vse poklicane stranke pa imajo dolžnost, da skušajo rešiti mandat. Samo razprava v parlamentu lahko omogoči njegov naravni iztek. »Če bo Andreotti spet lahko sestavil svojo večino, bo brez dvoma lahko prišel do zaključka zakonodajne dobe. Vsekakor pa bo moral poiskati vse alternative, preden bo obločil razpust zbornic,« pravi Occhetto.

Položaj je torej kljub navideznemu redu skrajno kaotičen. Jutri bo Andreotti sklical vladni kolegij in šele takrat bo morda jasno, ali je kriza neizbežna, ali če zadostuje le preosnova vladnega vodstva.

G. R.

Še kriza v borzi

MILAN — V milanski borzi je tudi včeraj prevladal negativni trend, ki se je pokazal že v ponedeljek. Vse glavne delnice, s Fiatovimi vred, so imele izgubo, indeks MIB pa se je znižal za dodatnih 1,13 točke. V borzi so operirali z razmeroma nizkimi vsotami, saj izmenjava delnic ni presegla 2,5 milijarde. Zlasti črn dan so včeraj imele delnice Generali in Fiatove prednostne delnice.

V obratno smer pa je včeraj hitel ameriški dolar. Na evropskem valutnem tržišču je dosegel vrednost 1.256 lir, kar se ni zgodilo od marca lani, utrdil pa se je tudi v Frankfurtu in Tokiu.

• *Milošević*

vo, kjer Albanci že odkrito napovedujejo, da nočejo več ne samo Srbije, nesprejemljiva jim postaja tudi Jugoslavija in da se bodo borili za priključitev demokratičnega Kosova z na novo demokratično Albanijo. Pozicije srbskega vodstva postajajo vedno bolj anahronistične: ni notranjega dialoga, napetosti pa postajajo nesprejemljive, ne samo zaradi finančnih in policiskih bremen, temveč predvsem zaradi zunanje-politične osamelosti, v katero je Srbija zdrknila zaradi Miloševićeve represivne politike na Kosovu.

Vsemu temu se je pridružil še Sandžak, kjer so uvedli izredne razmere, pokrajino preplavili z na novo formiranimi policijskimi odredi, kjer pa Muslimani po vzorcu Knina zahtevajo točno isto: avtonomno pokrajino, ki naj se priključi Bosni in Hercegovini.

Toda osnovno žarišče političnih razprav in spopadov je v Beogradu, kjer se bo združena opozicija danes ponovno zbrala na mitingu na osrednjem trgu na Terazijah. Pod spomenikom se bo ponovno zbrala množica, ki bo zahtevala dosledno izvajanje obvez o poštenem srbskem tisku in televiziji, ki objavlja resnične vesti in ki bo prenehala lagati. Le dva dni so namreč trajale obljube izrečene v srbski skupščini, televizijski dnevnik in vse edicije Politikine hiše pa so se že vrnile na stare tirnice. To tudi ni čudno, saj so zamenjali stare zakrknjene Miloševićeve propagandiste s podobnimi političnimi komisarji istega kova.

Opozicijske stranke so včeraj v Beogradu na tiskovni konferenci obrazložile, da naj današnji miting nadaljuje mirno demokratično pot in to na neparlamentarni način. Očitno je vedno manj zaupanja v srbski parlament, zato se ponavljajo zahteve, da je treba končati z represijami, zagotoviti svobodo tiska, vedno bolj glasne pa so tudi zahteve po odstavki vlade in celo predsednika republike Miloševića. Zato pa je tudi za srbskega voditelja edini izhod v pogajanjih z ostalimi republikami. To je nov dejavnik, ki pomeni pričetek - upajmo - trajnega in konstruktivnega razgovora.

CCTT01/13

CCT

CERTIFICATI DI CREDITO DEL TESORO — **SEDEMLETNI**

- CCT se koristijo s 1. aprilom 1991 in zapadejo 1. aprila 1998.
- Kupon je **polletni;** prvi kupon, ki znaša **6,30%** bruto, bo izplačan 1. 10. 1991.
- Naslednji kuponi bodo enaki šestmesečnemu bruto donosu BOT na 12 mesecev plus premija, ki znaša 0,50 točke.
- CCT bodo dodeljeni po **marginalnem sistemu** (asta marginale), ki se nanaša na ceno ponudbe.
- Obveznice se lahko rezervirajo pri okencih Banca d' Italia ali pri bančnih zavodih **do 13.30 dne 27. marca**.
- Obveznice je treba vplačati **2. aprila** po ceni, ki jo je določila dražba, ne da bi plačali kakršnokoli provizijo.
- Obveznice so v svežnjih po **minimum** 5 milijonov lir.

Rezervacije do 27. marca

Minimalna cena dražbe %	Letni donos na podlagi minimalne cene	
	Bruto %	Neto %
96,65	**13,80**	**12,04**

Odkupna cena in dejanski donos bosta dostavljena v časopisju.

Vesele velikonočne praznike

ELEKTRIČNE NAPELJAVE

Živec Stanislav

ZABREŽEC 56 — Tel. 228423

KAVARNA - GOSTILNA

"PRI OBČINI"

Najemnika

Luciano in Alessandra

Dolina 268

La Combustibile

TRST — Domjo 38 — Telefon: 820331 - 810252

- KURILNO OLJE FLUIDNOST 3/5
- KOVINSKI REZERVOARJI
- RAZNE VRSTE PREMOGA
- PLINSKO OLJE ZA OGREVANJE
- MOTORNA OLJA
- LES ZA KURJAVO
- PETROLEJ ZA OGREVANJE
- DIESEL GORIVA
- BRIKETI

AUTOPETELIN

Audi

TRST

Ul. Carpison 1 (vogal Ul. Coroneo 33) - Tel. (040) 762383 - 762103

Pooblaščena mehanična delavnica za VOLKSWAGEN in AUDI

Prodaja originalnih nadomestnih delov

VOLKSWAGEN, AUDI, CITROËN

HOTEL RESTAURANT

TOTOCALCIO - TOTIP

SONIA

DOMJO 47 - Tel. 820229

SUPERMARKET

DESPAR DOMIO

Guido Jez & C. S.n.c.

DOMJO 157 - Tel. 826541 VELIK PARKIRNI PROSTOR

ROSIZH Rag. BRUNO

RAČUNALNIKI OLIVETTI, CANON, CASIO, HEWLETT

Telefax in fotokopirni stroji po ugodnih cenah

TRST - Ul. Palestrina 5 - Tel.: 768059

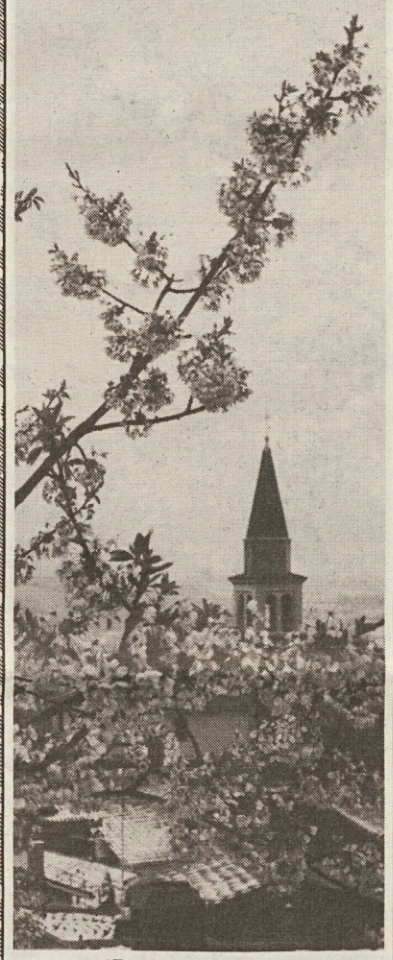

(Foto Mario Magajna)

Zasebne industrijske električne napeljave
mala popravila - alarmne napeljave

električarstvo

p.i. EZIO MAURI

Trst - Domjo 61 - Tel. 280591

KMETIJSKI OBRAT - AZIENDA AGRICOLA

PAROVEL ZORAN

Mačkolje 81 - DOLINA - Tel. (040) 231908

Parovel - vedno na uslugo potrošnika

LASTNA PROIZVODNJA
olivnega olja - penečega se vina
sortiranega in flaširanega vina.

EDINI ZASTOPNIK LAŠKEGA PIVA
ZA TRŽAŠKO OKOLICO.

PRODAJA: Ul. Petronio 12 - TRST - Tel. 750286

Vikj

Valetič Ivo in Karis Jožita

TRST — Ul. Buonarroti 6 — Tel. 772996
(prečna Ul. Rossetti)

POHIŠTVO

Korsič

TRST - Ul. S. Cilino 38 - Tel. 54390

EDILMA

kamineti
ploščice
sanitarije
gradbeni material

TRST - Ul. dell'Uva 2 - Tel. 411309

CVETJE - SOBNE RASTLINE
VENCI - ARANŽMAJI

SAVINA

TRST - Ul. dell'Istria 10
Tel. 763856

BERTOCCHI & VENIER s.n.c.

JESTVINE - PRODAJA NA DEBELO

SKLADIŠČE
Krmenka - Mattonaia 464 - Tel. 820840

PRODAJA
Prebeneg 13 - Tel. 231782
Dolina 41

EDOARDO MOBILI

Ul. G. di Vittorio 12-12/1
TRST - Tel. 813301

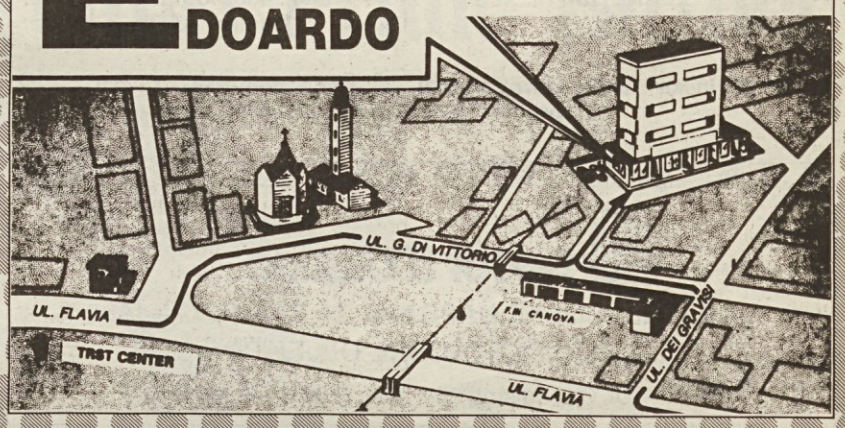

milo mineli

RAZSVETLJAVA
IN RAZNOVRSTNA
DARILA

TRST — Trg Goldoni 8
Tel. 775538

SAMOPOSTREŽBA

TEDESCO

s.d.f.

DOLINA 324
Tel. 228761

TIPO-LITO

GRAPHART

vam nudi raznovrstne tiskovine

TRST — Ul. Rossetti 14 — Tel. 772151

mode ada

Suzana in Nevenka

TRST - Ul. ss. Martiri 12 (pri Trgu Hortis) - Tel. 301573

PRENOVLJENI

Hotel POŠTA

TRST — Trg Oberdan 1
(v centru mesta)
Tel. 363710 - 365208

AGRARIA - CVETLIČARNA

ŠTOKOVAC

TRST - Ul. Maovaz 46 - Naselje sv. Sergija
Tel. 280596

DILCEM S.R.L.

PRIPRAVLJEN BETON,
PESEK, GRAMOZ,
GRADBENI IN IZOLACIJSKI
MATERIAL, ASFALT,

TRST — Bazoviška 92
Tel. 55443 - 54680 - Fax 350276

Vesele velikonočne praznike

adriimpex

UVOZ-IZVOZ ZASTOPSTVA S.p.A.

POOBLAŠČENI IZVOZNIKI OSEBNIH AVTOMOBILOV, TOVORNIH VOZIL IN ORIGINALNIH REZERVNIH DELOV

IVECO FIAT LANCIA PIRELLI

SPECIALIZIRANI V IZVOZU BLAGA ZA ŠIROKO POTROŠNJO

34132 Trst, Ul. Geppa 9 - Tel. (040) 369220 - Fax: 369112 - telex 460231 ADEX I
34170 GORICA, Ulica dell'Industria 6 - Tel. (0481) 522012

A. Pertot

— podloge
— drobnarije
— velika izbira blaga
— oblačila
— oprema

TRST
Ul. Ginnastica 22
Tel. 371648

SALON POHIŠTVA
EDI MOBILI

Ul. Baiamonti 3 - TRST - Telefon 820766

EDINO PRODAJNO MESTO!

Ekskluzivni zastopnik kuhinj moretuzzo

NUDIMO UGODNE PLAČILNE POGOJE

INDUSTRIJA IN TRGOVINA Z LESOM
JAZBAR S.p.A.

UPRAVA: 34132 TRST - Ul. Rossini 10 - Tel. (040) 364296 - Fax (040) 364760 - Telex: 460136 JAZBAR
ŽAGE - SKLADIŠČA - SUŠILNICE
33048 S. Giovanni al Natisone - Ul. Divisione Julia 17 - Tel. (0432) 756125 - 756554 - Fax (0432) 756613

PEKARNA SLAŠČIČARNA
VERČ

TRST — Ul. XXX. Oktobra 13
Tel. 62830

IMPORT - EXPORT - RAPPRESENTANZE
FRIUL EXPORT s.r.l.
UVOZ - IZVOZ

TRST - VIDEM

Sedež: 34135 Trst - Scala Belvedere 1
Tel. (040) 43713 - 43714 - 411826 - 411827
Telex 460319 FRIEX - Telefax (040) 43073

Filiala: 33100 Videm - Ul. Roma 36
Tel. (0432) 502424 - Fax 503780
Čedad - Ul. de Rubeis 12

FARCO s.r.l.
FINE CHEMICALS

KEMIJA
FARMACEVTIKA

34132 TRST
Ul. del Lavatoio 4
Tel. (040) 365424
Telex: 461012
Telefax: (040) 363918

Filiala GORICA:
Ul. Trieste 160 - Tel. (0481) 20769

(Foto Mario Magajna)

Vsem oglaševalcem vesele velikonočne praznike

Publiest S.r.l.

Oglasna agencija Primorskega dnevnika in drugih izdaj ZTT

TRST - Ul. dei Montecchi 6 - Telefon (040) 7796688

SADJE - ZELENJAVA
Dario Husu
TRST - Ul. dell'Istria 3

ELEKTRIČNE INSTALACIJE
Ambrožič Milan
ROJAN — Ul. Moreri 7
Tel. 414277

Centralsped

MEDNARODNA ŠPEDICIJA IN PREVOZ

Filiale:
MILAN
GORICA
FERNETIČI

Sedež: TRST
Miramarski drevored 3
Telefon: (040) 417831/5
Telex: 460140 CENTTS I
Telefax: 43903

Carinska služba, zbirni promet, skladišča, pomorski prevozi, avipromet, suhozemski transport

GOSTILNA Z VRTOM
MAHNIČ
najemnik GUSTINI OLGA
BAZOVICA Ul. I. Gruden 29
zaprto ob torkih Tel. 226429

Magda Marc
BAZOVICA
Ul. I. Gruden 64
Tel. 226147

ŽENSKA IN MOŠKA OBLAČILA
EZIO JEANS
nova najemnika
Kalc Ondina in Milan
BAZOVICA
Ul. Kette 12 Tel. 226454

GOSTILNA
»Pri Pošti« »Alla Posta«
Specialitete: meso, ribe, divjačina
ZAPRTO OB TORKIH
Ul. Gruden 56 — Tel. 226125 BAZOVICA

Decorti Glauco s.a.s.
INŠTALACIJSKE NAPRAVE ZA STANOVANJA IN INDUSTRIJSKE OBJEKTE
TRST — Ul. Capodistria 35 — Tel. 820089 — Fax 824830

GOSTILNA
Pri vodnjaku
Guštinčič Gigi
ZAPRTO OB ČETRTKIH JEZERO Telefon 228211

agroforest s.a.r.l.
IMPORT EXPORT ZASTOPSTVA

TRST
Tel. (040) 368714, 368988, 369228, 369064
Ulica Geppa 9
Telex: 460134 AGROF
Fax: (040) 362896

GORICA
Ulica Trieste 160
Tel. (0481) 20982

GOSTILNA Z VRTOM
Pri lipi
najemnik ČUK MARTINA
Ul. Kosovel 5 - BAZOVICA

CVETLIČARNA
MARA
BAZOVICA
Ul. Gruden 48 - Tel. 226517

GOSTILNA
BROMBOLETTI
ENRICO in FABIO
Sprejemamo rezervacije za svečane priložnosti kosila in večerje
Padriče 59
Tel. 226301
Zaprto ob četrtkih

JESTVINE
Silvan Grgič
PADRIČE 37 — Tel. 226293

MANUFAKTURNA TRGOVINA Z BLAGOM
Stojan Udovič
Velika izbira moškega in ženskega blaga ter vsakovrstne konfekcije
TRST - Trg Ponterosso 4

IMPORT - EXPORT MESNICA
Albin Bak
PADRIČE 116 — Tel. 226184

Sodelovanje Veneto-FJK se še razširja

VIDEM — Jutri zjutraj ob desetih bo v Vili Manin (Passariano) srečanje med odposlanstvoma upraviteljev Furlanije-Julijske krajine in Veneta, ki ju bosta vodila predsednika deželnih odborov Adriano Biasutti in Franco Cremonese.

V navzočnosti vseh neposredno zainteresiranih odbornikov bosta delegaciji razpravljali o celi vrsti problemov, ki so skupni sosednjima deželama in o perspektivah glede nadaljnjega dvostranskega sodelovanja, zlasti še z vidika ugodnosti, ki jih prinaša novi državni zakon za razvoj obmejnih območij. Pogovori se bodo vrteli okoli sledečih tem: institucionalni problemi (obmejna območja oziroma italijanski severovzhod in pomen konference dežel), okolje in teritorij (zaščita Jadrana, triletni načrt za varstvo okolja, zaščita tal, tilmentski bazen), prometnost in prevozi (avtocestna mreža, železnice in ceste na območju Latisane, prometne zveze v pordenonski pokrajini, koordinacija dela med letališči) in problemi turizma (razvoj komprenzorija Piancavallo-Alpago-Cansiglio).

Po sestanku, ki bo, kakor napovedujejo, temeljito poglobljen, bosta ob dvanajstih predsednika obeh deželnih vlad sklicala tiskovno konferenco in na njej seznanila predstavnike sredstev množičnega obveščanja z rezultati srečanja.

Ob rednem občnem zboru krožka Rozajanski dum

Kulturni preporod

Na čelu obnovljenega in pomlajenega vodstva Luigia Negro

REZIJA — Na Ravnci je bil redni občni zbor članov rezijanskega kulturnega krožka Rozajanski dum. Uvodno poročilo je podal dotlejšnji predsednik Renato Quaglia, ki je orisal društveno dejavnost v zadnjih treh letih s pripombo, da ni bila zadovoljiva; zadnja prireditev v organizaciji krožka je bila poleti 1988 (kulturno-gospodarska manifestacija "Okno v bodočnost". Sledilo je mrtvilo, iz katerega se je krožek izvlekel šele s to skupščino oziroma zasedanjem vodstva, da bi vnovič zagnali njegovo dejavnost z opredelitvijo ustreznih nalog, saj se vodstvo dobro zaveda pomena, ki ga ima krožek na področju kulturnega oživljanja Rezije. Kakor piše že v samem društvenem statutu, ima Rozajanski dum za cilj to, da varuje kulturne tradicije prebivalcev Rezije, ki so svojstvene in sila dragocene pri naporih za civilno in družbeno rast krajevnega prebivalstva. Po poročilu predsednika in nadzornega odbora je bilo glasovanje, na katerem so člani izvolili sedem predstavnikov v vodilni odbor in tri v nadzorni odbor, kakor sledi: *Luigia Negro* - predsednica, *Vittorio Di Lenardo* - podpredsednik, *Catia Quaglia* - tajnica, *Silvana Paletti, Paola Zuzzi, Giuseppe Di Lenardo in Giuseppe Beltrame* - svetovalci; *Luigi Paletti, Sandro Pieligh* in *Franceschino Buttolo* - člani nadzornega odbora. Kot je videti, so med izvoljenimi tudi nekateri člani, ki so bili soustanovitelji društva Rozajanski dum - Vittorio Di Lenardo, Silvana Paletti, Giuseppe Beltrame in Luigi Paletti, a ravno ti so bili pravzaprav najprijetneje iznenadeni ob dejstvu, da se pričenja dejavnost krožka ponovno razpredati. Preporod zagotavlja tudi okoliščina, da so med izvoljenimi po eni strani starejši, torej izkušeni člani, po drugi strani pa mlade moči, ki bodo prispevale svežo silo in domiselnost. Pomenljivo je tudi to, da so zaupali predsedstvo Luigii Negro, torej predstavnici ženskega spola.

Luigia Negro

S sobotne skupščine deželne zveze Demokratične stranke levice

Potrebno tesnejše sodelovanje z vsemi demokratičnimi silami

Miloš Budin: Pospešiti reševanje problemov glede slovenske manjšine

ČEDAD — V Čedadu je bila preteklo soboto prva skupščina deželne zveze Stranke demokratične levice. Deželni tajnik Viezzi je v uvodnem poročilu razvil analizo dogodkov in predvsem velikih sprememb, do katerih je prišlo v deželni politični in družbeni stvarnosti v petletnem razdobju od zadnjega deželnega kongresa bivše KPI.

Naglasil je potrebo, da pride v deželni politični in upravni stvarnosti do konkretnih premikov, ki bi lahko odločilno prispevali k modernizaciji dežele, glede na to, da se nahaja na izredno pomembnem stičišču, kar ji daje tudi posebne naloge. Gre v bistvu za potrebo po številnih učinkovitih reformah, ki naj bi vplivale na strukturo dežele same in njene vloge pri načrtovanju, vzpostavljanju prostorskega ravnovesja in socialne pravičnosti, ki je doslej, po Viezzijevem mnenju, ostala samo v izraženih namenih. Demokratična stranka levice vidi v posodabljanju deželne politike konkretne možnosti, da se izčrpno izkoristi tudi njena mednarodna vloga v okviru delovne skupnosti Alpe-Jadran, kar pomeni tesne vezi in krepitev odnosov z deželami srednje Evrope.

Viezzi je nato potrdil teze, ki so izšle iz vsedržavnega kongresa v Riminiju, in podčrtal voljo DSL po ustvarjanju politične alternative s tesnejšim sodelovanjem s socialisti in drugimi demokratičnimi silami, tako laičnimi kot katoliškimi. Deželni tajnik DSL je predlagal avtonomno deželno strukturo stranke z lastnim statutom, kar sovpada s splošno izraženimi težnjami po regionalizaciji strankinih struktur.

V celodnevni razpravi so sodelovali delegati vseh pokrajin dežele, med njimi deželni svetovalec Miloš Budin, ki se je v svojem posegu osredotočil na vprašanja Slovencev v Italiji. Dejal je, da postaja njihovo nereševanje že javni škandal, še posebej z ozirom na spremembe, do katerih je prišlo v zadnjem letu. O novih odnosih med deželo FJK in Republiko Slovenijo je bilo mnogo povedanega, vendar do stvarnih premikov v korist položaja Slovencev še ni prišlo in je za to po Budinovem mnenju več krivde v deželi kot v Rimu.

Budin je poudaril, da se o vsebini zaščitnega zakona ne more odločati brez manjšine ali celo na njeni koži, kar mora veljati tudi za druge ukrepe. Manjšinsko problematiko gre stvarno obravnavati v okviru sodobne evropske panoramike, pri čemer se mora večinski narod na vsak način zavedati, da sta manjšini življenjsko pomembni avtonomija in vloga subjekta.

Budin se je glede tega navezal na italijansko manjšino v Istri, ki si je z dvojnimi volitvami zagotovila predstavništvo v slovenskem parlamentu in lastno »interno« predstavništvo, kar ji v dobršni meri zagotavlja vlogo subjekta. Za Slovence v Italiji in njihovo vlogo avtonomnega subjekta pa predstavlja preizkusni kamen konkretno uresničevanje zakona o obmejnih območjih. Budin se je zaustavil ob vprašanju težke finančne krize, ki jo preživljajo slovenske kulturne ustanove, še zlasti pa Primorski dnevnik, in pripomnil, da bi bil nedopusten paradoks, če bi italijanska država v današnjih okoliščinah dopustila ukinitev slovenskega dnevnika.

Budin se je nato zavzel za to, da pride do organizirane avtonomije Slovencev v DSL, kar mora priti do izraza tudi v statutu.

Skupščina je ob koncu zasedanja izvolila novo deželno vodstvo, v katerem so naslednji slovenski člani: Darko Bratina, Ivan Bratina, Aleksandra Devetak, Miloš Budin, Boris Iskra, Anamarija Kalc, Nives Košuta, Marko Jarc, Fulvia Berginc in Ksenija Starec.

Berite
»Novi Matajur«

Primorska poje '91 z izjemnim poklonom Gallusu in Mozartu

Zanesljivo točna in nepogrešljiva, kot vsako leto v sovpadanju s pomladnim bohotnim razcvetom narave, se tudi letos med pomembne kulturne dogodke uvršča Primorska poje, najmnožičnejši izraz slovenske zborovske dejavnosti s te in one strani meje. Letos bo revija, ki jo v sodelovanju prirejata Zveza slovenskih kulturnih društev in Združenje pevskih zborov Primorske, doživela že dvaindvajseto zaporedno izvedbo. Začela se bo 5. aprila na Šmarjah pri Kopru in se zaključila še isti mesec, 27. aprila, v Desklah. Obsegala bo 18 koncertov, na katerih se bo skupno predstavilo 99 slovenskih pevskih zborov in skupin, ob teh bosta na koncertu v Zagraju kot gosta nastopila še dva italijanska zbora. Izjemen dogodek pa bo prestavljal drugi koncert letošnje Primorske poje in sicer v soboto, 6. aprila, ko bo koncertni spored v celoti posvečen dvema vélikima glasbenikoma, slovenskemu mojstru vokalne polifonije Jakobu Petelinu-Gallusu in salzburškemu geniju Wolfgangu Amadeusu Mozartu. Koncert bo v Novi Gorici, v cerkvi Kristusa Odrešenika, nastopili pa bodo trije zbori: Komorni dekliški pevski zbor Ilirska Bistrica in MePZ Lojze Bratuž iz Gorice bosta izvajala Gallusove skladbe, v drugem delu pa bo MePZ Hrast iz Doberdoba ob orgelski spremljavi zapel Mozartovo Misso brevis v G-duru.

Ob tej izjemni glasbeni priložnosti pa ne bodo nič manj pomembni ostali koncerti letošnje Primorske poje: predvsem upoštevajoč tisto osnovno geslo, ki ga revija že dvaindvajseto leto izraža z obmejnimi zborovskimi izmenjavami, z ustvarjanjem takih priložnosti, ob katerih se srečujejo zbori z različnimi izkušnjami in se v znamenju pevske kulture spoznavajo ljudje. Ob lanski izvedbi sta prireditelja »preizkusila« nov pristop do revije: tako je bil v zgodnje spomladanskem času na vrsti prvi krog, ko so zbori - predvsem onstran meje - nastopili na krajevnih občinskih revijah. Zbori, ki so po mnenju strokovne komisije dokazali najboljšo poustvarjalno raven, so se nato predstavili na koncertih drugega kroga Primorske poje. Novi pristop do zasnove pa se je le delno obrestoval: največ pomislekov je prišlo do izraza glede na drugi del revije, ki je sovpadal s predbožičnim časom, ko je na prizorišču kulturnega dogajanja običajno veliko prireditev. Tako so imeli organizatorji občutek, da je zaključni del Primorske poje (med drugim po lanski zamisli najkakovostnejši) šel mimo občinstva brez večjega poudarka. Tudi to dejstvo je botrovalo pri odločitvi, da se ob letošnji izvedbi vračamo k »tradicionalni« obliki revije primorskih pevskih zborov.

Zaradi objektivnih razlogov bo strokovna komisija letos odigrala manjšo vlogo: že več izvedb Primorske poje namreč spremlja nekakšno negodovanje zaradi različnih zornih kotov, ki jih vsak posamezni glasbeni izvedenec upošteva pri ocenjevanju zborov. Idealna bi bila možnost, da bi vse nastopajoče ocenila ena sama komisija, kar pa je - glede na število in časovno sovpadanje nekaterih koncertov - seveda nemogoče.

Zanimiv pojav, ki so ga organizatorji letos zabeležili, je izrazitejša prisotnost pevskih skupin: zmanjšalo se je namreč število tradicionalnih, tako rekoč vaških pevskih zborov, v zameno pa se je na Primorskem izoblikovalo več manjših zasedb, ki jih sestavljajo predvsem mlajši ljubitelji zborovskega poustvarjanja.

V zamejstvu bo tokrat zaživelo pet koncertov in sicer na Proseku (7. aprila), v Zagraju (13. aprila), Gorici (19. aprila), Špetru Slovenov (20. aprila) in Križu (21. aprila). Podrobni koledar nastopov in nastopajočih bo seveda zabeležila običajna brošura, ki jo vsako leto ob tej priložnosti izdata ZSKD in ZPZP. Posebej gre posvetiti pozornost koncertu v Zagraju, kjer se bo revija odvijala pod pokroviteljstvom tamkajšnje Občine, ki je za to priložnost dala na razpolago občinsko večnamensko dvorano. Koncert bo v soboto, 13. aprila, poleg slovenskih pa se bosta občinstvu predstavila tudi dva italijanska zbora, kar sodi v že dolgo let ustaljeno navado organizatorjev Primorske poje.

DAMIANA OTA

Na sejmu Alpe-Adria skupna razstava pod okriljem SDGZ

LJUBLJANA — Na Gospodarskem razstavišču v Ljubljani so odprli v ponedeljek jubilejni, 30. mednarodni sejem Alpe-Adria oziroma 12. teden mednarodnega sodelovanja Alpe-Jadran. Sejem so razdelili tokrat na dva dela: prvi del pod geslom Svoboda gibanja se bo končal v soboto, 30. marca, drugi del pod geslom Svoboda bivanja pa se bo začel 9. aprila.

Na slovesni otvoritvi te že tradicionalne sejemske prireditve, ki je bila v Festivalni dvorani, je imel slavnostni govor slovenski zunanji minister Dimitrij Rupel. Le-ta si je ogledal - tako kakor minister Igor Bavčar in številni drugi ugledni gostje - tudi kolektivni reprezentančni stand Slovenskega deželnega gospodarskega združenja. Skupna razstava pod okriljem SDGZ nazorno prikazuje gospodarsko razvejanost v njem včlanjenih podjetij iz tržaške, goriške in videmske pokrajine, ki jih navajamo po vrsti, kakor so na depliantu:

proizvodna in trgovska podjetja - Adriaimpex (Trst), Adriano Corsi (Števerjan), Adriatherm (Trst), Agroforest (Trst), Alpexport (Trst), CGR (Trst), Ciem (Čedad), Contex (Trst), Corium (Trst), Elpro (Zgonik), Farco (Trst), Friulexport (Trst), Furlani Trading (Trst), Indules (Trst), Informata (Dolina), Koimpex (Trst), Mercantile (Trst), Omnia Commerce (Trst), Pan Alp Trading (Gorica), Resim (Trst), Sacat (Trst), Siat (Trst), TCT (Trst), Tekno Progres (Gorica), Tržaški tehnični konzorcij (Trst) in Velox (Trst);

uslužnostna podjetja - Adriatrans (Repentabor), Centralsped (Trst) in Primi (Gorica);

denarni zavodi - Hranilnica in posojilnica Občine, Kmečka banka (Gorica) in Tržaška kreditna banka.

Udeležba podjetij iz sklopa SDGZ je letos še prav posebno pomembna glede na zapletenost družbeno-političnih ter institucionalnih razmer v naši matici.

Na Gospodarskem razstavišču je prisotnih vsega skupaj 438 razstavljalcev - od tega jih je 170 iz inozemstva, ki so zakupili 8.000 kvadratnih metrov zaprtih in odprtih razstavnih površin. Obiskovalci se lahko seznanijo s turistično ponudbo, z novostmi na področju športne opreme in rekreacije, navtike, kampinga in karavaninga pa še avtomobilizma in avtomobilske opreme, sicer pa tudi s salonom prehrane in salonom kozmetike. Na razstavišču je tudi originalna rampa za rolkanje pa še marsikaj drugega.

Italijanska gimnazija v Piranu kmalu nared

PIRAN — Učenci srednje naravoslovne gimnazije z italijanskim učnim jezikom bodo 1. septembra letos po vsej verjetnosti že v novih šolskih klopeh in v novi stavbi, ki jo bodo začeli delavci SGP Koper graditi v naslednjem tednu. Gre za enega od dveh objektov italijanske narodnosti na Obali (drugi je prenova palače Gravisi-Buttorai, sedeža Skupnosti Italijanov iz Kopra), za katera je večino denarja letos prispeval republiški proračun. Na zidavo nove naravoslovne gimnazije z italijanskim učnim jezikom na območju šolskega kompleksa v Portorožu se v tej šoli pripravljajo že več let. Po dolgih zapletih so zazidalni načrt sprejeli pred letom dni, pred nekaj dnevi so v občini izdali gradbeno dovoljenje, pred tem pa so iz republiškega proračuna že nakazali denare izvajalcu SGP Koper. Za postavitev stavbe, zunanjo ureditev in za opremo bo republika prispevala nekaj več kot 12 milijonov dinarjev. Za ureditev zemljišča, infrastrukture, pripravljalna dela, dokumentacijo in drugo pa bo oziroma je že polovico denarja prispevala tudi občina Piran. Gimnazija bo nosila ime Antonio Sema, po nekdaj znanem učitelju iz Pirana. To bo sorazmerno majhna šola. Celotna površina bo merila 940 kvadratnih metrov, imela bo tri specializirane učilnice in dve splošni ter seveda vse pripadajoče prostore, od zbornice do sanitarij, knjižnice, majhne kuhinje... Računajo, da bo šolo lahko obiskovalo sto dijakov. Trenutno se v četrtem in podstrešnem nadstropju piranske stavbe, v kateri je poleg osnovne šole tudi italijanska gimnazija, stiska 60 dijakov iz treh obalnih občin in severnega dela hrvaške Istre. Ravno zaradi prostorskih omejitev jih lahko sprejmejo le toliko in so zato imeli doslej vpis omejen, šolarji pa so morali opravljati sprejemne izpite.

BORIS ŠULIGOJ

Razstava o J. Resslu

PIRAN — Ob 160-letnici poskusne vožnje vijačnega parnika Civetta so v Pomorskem muzeju Sergej Mašera odprli razstavo o delu izumitelja Josefa Ressla, ki bo trajala do 7. aprila. Tu so med drugim fotoreprodukcije načrtov in skic parnih pogonov iz prve polovice 19. stoletja, Resslovi načrti za vijak na parni pogon in model vijaka, ki je poganjal parnik Civetto. Ogledamo si lahko tudi dokumentarec o Josefu Resslu in TV nadaljevanjko, ki sta jo posneli češkoslovaška in slovenska televizija.

B. Š.

Umrl Franc Bittner

POSTOJNA — V ponedeljek je preminil Franc Bittner, medvojni načelnik štaba 3. gorskega artilerijskega diviziona Težke artilerijske brigade 4. armade in predsednik skupnosti borcev omenjene brigade in vseh artileristov-prekomorcev. Rojen je bil 17. avgusta 1913 v Postojni iz stare češke družine (stari oče je prišel v Postojno kot uslužbenec gozdne uprave). Pokojni je služil vojaški rok l. 1943 v Bologni, vendar le pol leta, ker je bil edini sin. Toda kmalu so ga spet vpoklicali pod orožje in poslali v 19. pehotni polk v Catanzaro in od tod v Etiopijo, kjer je bil potisnjen v številne boje, tako tudi v znano bitko Amba Aradan. Domov se je vrnil decembra 1936 in se zopet zaposlil pri gozdni upravi. Pred vojno je bil obveščevalec Dravske divizije jugoslovanske vojske, ki je imela sedež v Ljubljani. Ob napadu na staro Jugoslavijo so ga aretirali in 6. aprila 1941 poslali v posebno kazensko enoto v Borgio (Catanzaro). Po nekaj mesecih so vojake do letnika 1912 poslali domov, druge pa v politično pregnanstvo na Sardinijo, med njimi tudi Bittnerja. Sardinije ga je rešilo postojnsko podjetje, v katerem je prej delal; na njegovo prošnjo je prišel domov in se zaposlil kot gozdni strokovnjak. Takoj se je vključil v NOG in bil že v začetku l. 1942 med organiziranimi aktivisti OF. zaradi politične dejavnosti so ga 1. aprila 1943 spet aretirali in zaprli v tržaške zapore (Coroneo), po 40 dneh zaslišavanja pa so ga poslali v posebno kazensko enoto v Godrano na Siciliji. Tu je nadaljeval aktivno organizirano delo za NOG. Po izkrcanju zaveznikov je pobegnil iz kazenske enote in od zavezniških oblasti zahteval, da mu omogočijo odhod v NOVJ. Že na Siciliji se je vključil v enoto NOVJ, toda zavezniki so ga namesto v Gravino odpeljali v Alžirijo. Tu je boj nadaljeval v povezavi z inž. Vanjom Žankom, Tomislavom Krunićem in akademskim slikarjem Leonom Vilharjem. Končno mu je le uspelo, da se je ponovno opredelil za novo Jugoslavijo in odšel v partizansko taborišče Gravina. Vključen je bil v 3. motorizirani brdski divizion, ki je bil dodeljen artilerijski grupi 8. korpusa in pozneje artilerijski brigadi 4. armade. Bittner je sodeloval v borbah za osvoboditev Dalmacije, Hercegovine, zahodne Bosne, Like, Gorskega kotarja, Hrvaškega in Slovenskega Primorja, Istre, Trsta, Gorice in na Koroškem vse do Celovce. Bil je načelnik štaba omenjenega diviziona, nato pa načelnik štaba artilerijske brigade. V JLA je dosegel čin kapetana I. razreda. Po koncu vojne je bil dodeljen odredu JA v coni "A" STO, nato pa je odšel v odred JA, ki je bil v coni "B" STO v Umagu. Po demobilizaciji je več let uspešno delal v gospodarstvu, vrsto let pa je bil sekretar občinskega odbora ZZB NOV Postojna. Bil je član osrednjega odbora prekomorcev-borcev NOVJ in predsednik domicilnega odbora skupnosti borcev Težke artilerijske brigade 4. armade. **Na sliki: pokojni l. 1945 v Temnici na Krasu.**

ALBERT KLUN

Z belo stavko se bo ukvarjalo tudi sodstvo

Dekret ministra Formice ni skrajšal vrst na meji

Več kot 11 tisoč glav živine, ki čaka na proseški železniški postaji, okrog 300 mrtvih ovac, krav in konjev, skoraj tri tisoč težkih tovornjakov, ustavljenih na tovornem terminalu na Fernetičih in na cesti pred mejo, več sto železniških vagonov, natovorjenih z nepokvarljivim blagom, ki so ustavljeni na openski postaji, in končno, okrog dve milijardi lir gmotne škode na dan. To je slika, ki se je ponudila včeraj na mejnih prehodih v tržaški pokrajini in ki je dramatična neposredna posledica 14-dnevne bele stavke carinskih uslužbencev.

Pomoč finančnih stražnikov pri carinskih operacijah, za katero se je včeraj z dekretom odločil finančni minister Formica, ni bistveno olajšala kritičnega položaja. Po besedah direktorja tovornega terminala na Fernetičih Sergia Squerija lahko finančniki opravijo razcarinjenje za samo 30 odstotkov čakajočih tovornjakov, za vse ostale pa so potrebne zapletene carinske operacije, ki jih lahko izvedejo samo cariniki. Squeri je tudi podčrtal hudo pomanjkanje carinskega osebja v Trstu, kjer se je tranzitni promet v zadnjih desetih letih povečal za tretjino, in torej prav toliko, za kolikor se je zmanjšalo število carinikov.

Tržaški cariniki so se včeraj dopoldne spet zbrali na sindikalni skupščini, na kateri so ostro obsodili dekret ministra Formice o pomoči finančne straže, češ da je »neprimeren in protisindikalen«, in potrdili vse svoje zahteve, kot tudi sklep, da bodo belo stavko nadaljevali za nedoločen čas.

Tudi včeraj so na Fernetičih razcarinili le nekaj tovornjakov, na Proseku živali še naprej trpijo in umirajo, čeprav veterinarji redno opravljajo svojo službo. Po pregledu jih namreč stlačijo v hleve, ki zmorejo sprejeti samo osem tisoč živali, kjer morajo čakati na carinske operacije. V teh dneh obe peči, ki ju premore proseška postaja, sežgeta vsakih 24 ur okrog 500 kilogramov živalske mrhovine.

Škandal je torej vsak dan večji, tako da je poleg organizacij za zaščito živali (kot npr. vsedržavna antivivisekcijska zveza LAN, združenje za pravico živali LIDA itd.) tudi finančna straža odprla preiskavo o morebitnih kazenskih prekrških v zvezi z morijo živine, zaključke pa bo predala sodstvu in računskemu dvoru. O položaju se je predsinočnjim izrekel tudi tržaški občinski svet, ki je sprejel resolucijo svetovalcev Bekarja (Zelena alternativna lista) in Lokarja (SSk), s katero pooblašča župana, naj poseže na vseh pristojnih mestih za izredne in urgentne ukrepe, ki bi zagotovili vsaj minimalne življenjske pogoje za ljudi in živali in položaj čimprej spet normalizirali.

Na sliki (foto Križmančič) **vrsta tovornjakov pred mejo, ki že 14 dni spremlja belo stavko carinikov.**

Skoraj soglasno stališče tržaškega občinskega sveta

»Primorski dnevnik mora živeti v korist manjšine, a tudi večine«

Primorski dnevnik mora živeti in ne životariti. To je v bistvu stališče, ki ga je v ponedeljek zvečer skoraj soglasno sprejel tržaški občinski svet po precej živahni in razvejani razpravi, v kateri je na koncu prevladalo mnenje, da bi morebitna ukinitev časopisa, mimo različnih političnih ocen o njegovi vsebini, pomenila ogromno škodo ne samo za Slovence, ampak za vso tržaško in deželno realnost. Važno je vsekakor tudi dejstvo, da so načelniki vseh svetovalskih skupin na običajni seji pred zasedanjem sveta soglašali, da ima omenjena resolucija Demokratične stranke levice (prva podpisnica Anamarija Kalc, sledijo podpisi predstavnikov skoraj vseh strank) prednost pred vsemi ostalimi političnimi dokumenti ter resolucijami (teh je več kot petdeset), ki čakajo na razpravo v skupščini.

V razpravi je bilo, kot smo že poročali, slišati različne ocene krize Založništva tržaškega tiska, skupna pa je bila ugotovitev, da mora Primorski dnevnik živeti oziroma zaživeti. Od tega stališča so se jasno distancirali edinole neofašisti in demokristjan Codarin, ki je krizo časopisa neposredno povezal s padcem komunističnih režimov v Vzhodni Evropi. Demokratična stranka levice je s Kalčevo izpostavila predvsem politične in narodne aspekte vse te zadeve, saj je skušala italijanskim kolegom prikazati vlogo, ki jo odigrava dnevnik v vsakdanjem življenju naše narodnostne skupnosti. O tem sta govorila tudi Perelli (PSI) in Lokar (Slovenska skupnost). Socialistični predstavnik je posvetil pozornost »resnemu političnemu in gospodarskemu temelju, ki mora zagotoviti ne samo obstoj, ampak tudi razvoj časopisa, ob jasnem in prozornem upravljanju«. Lokar pa je rekel, da mora ta kriza vsestransko spodbuditi proces demokratizacije, ki je že v teku na stolpcih dnevnika, izhod iz krize pa mora biti po njegovem kar se da učinkovit in daljnosežen. Zanimiv je bil tudi poseg demokristjana Ambrosija, ki je dejansko pozval slovensko manjšino, naj čimprej složno najde ustrezne rešitve za Primorski dnevnik tudi v okviru zakona za razvoj obmejnih področij Furlanije-Julijske krajine.

Resolucija, ki jo je osvojil občinski odbor, skoraj soglasno podprl pa občinski svet, obvezuje župana, da poseže pri deželnih in državnih telesih za premostitev kriznega položaja našega dnevnika. Sam Richetti pa je pred pričetkom razprave povedal, da je nekatere korake v to smer že naredil, druge pa ima v programu v naslednjih dneh. Župan je vsekakor dal vtis, da precej dobro pozna trenutni položaj v ZTT in predvsem na Primorskem dnevniku ter da je tudi seznanjem z raznimi pobudami za premostitev krize. Resolucija govori o objektivno zelo omejenem tržišču manjšinskega dnevnika, v nadaljevanju pa tudi podčrtuje, da je treba slovenski manjšini zajamčiti avtonomijo upravljanja lastnega družbenega in kulturnega življenja, glede specifičnega položaja Primorskega dnevnika, kot sicer drugih občil, pa bo treba jamčiti tudi poklicno neodvisnost novinarskega kadra.

V hudih težavah glasilo italijanske manjšine v Istri

Pokrajinski svet se bo na prihodnji seji (najbrž v ponedeljek, 8. aprila) ukvarjal s položajem Primorskega dnevnika in glasila italijanske skupnosti v Jugoslaviji La voce del popolo. Skupščina bo vzela v pretres dve resoluciji svetovalske skupine Demokratične stranke levice, ki so jo kasneje podpisali tudi predstavniki drugih strank. Resolucija o PD (prva podpisnica Nives Košuta) izraža solidarnost novinarjem in tiskarjem ZTT, ki jim grozi odpust, ter obvezuje predsednika Crozzolija, da se zavzame za obstoj in razvoj edinega slovenskega dnevnika v Italiji.

Druga resolucija pa se, kot rečeno, navezuje na položaj v dnevniku La voce del popolo. Dokument se sklicuje na nedavno javno stališče uslužbencev tega časopisa, ki so zaradi hudih težav v zvezi s tiskarno založbe EDIT zelo zaskrbljeni nad usodo dnevnika. Tudi ta resolucija obvezuje predsednika Crozzolija, naj poseže pri deželnih in državnih telesih za rešitev hudih težav, ki v tem trenutku postavljajo na kocko bodočnost glasila italijanske manjšine v Istri in na Reki. Italijanska država se je uradno obvezala za posodobitev tiskarne EDIT, vse obljube in obveze pa so v glavnem ostale mrtva črka.

pismo uredništvu - pismo uredništvu

»Dnevnik, ki naj ustreza potrebam skupnosti«

Spoštovano Uredništvo Primorskega dnevnika

Zaprepadeni smo na straneh Primorskega dnevnika prebrali vesti, da se je kriza v Založništvu tržaškega tiska tako poostrila, da namerava upravni svet odpustiti 41 uslužbencev Primorskega dnevnika (ob osmih, ki so že v dopolnilni blagajni).

Na tem mestu želimo v prvi vrsti izraziti našo osuplost nad ukrepom, ki bo neposredno prizadel 49 (!) slovenskih družin, med katerimi je mnogo družin naših otrok.

Istočasno ugotavljamo, da bi ta ukrep preveč ošibil delovni kolektiv in da bi bila zato ukinitev edinega slovenskega dnevnika le »logična posledica«.

Poroča nam o naši kulturni, športni, politični in gospodarski dejavnosti.

Seznanja nas z dogodki, prireditvami.

Povezuje zamejske Slovence v njihovi zemljepisni, idejni in interesni raznolikosti.

Je slovenski glas in komentar ob dogodkih v večinskem svetu.

Utrjuje v nas našo slovenskost, ko nam prihaja vsak dan na vrata in nam priča, da »smo tu«.

Za pripadnike naše skupnosti, ki so zaposleni v neslovenskem abientu, je večkrat edina vez z zamejskim svetom.

Za naše otroke pa je pomembno vzgojno sredstvo.

In nenazadnje je javni prostor, kjer se lahko soočajo različna mnenja in se izoblikuje naša slovenska trdnost.

Zato menimo, da je nujno poiskati rešitve, ki bi zagotovile, da bi Primoski dnevnik po obsegu in vsebini ustrezal potrebam naše skupnosti, njene pluralistične raznolikosti in avtonomije.

Ob tem izražamo našo solidarnost vsem delavcem, tiskarjem, uradnikom in novinarjem in jih podpiramo v njihovih odločitvah.

Nenazadnje ugotavljamo, da se kriza založnike hiše uokvirja v širšo krizo, ki že nekaj let pesti SSG, ZSKD, GM in vso našo kulturno sfero, v katero vključujemo tudi šolsko problematiko, za katero imamo občutek, da se ni še nihče prav resno zavzel.

Taka ugotovitev nam nalaga neprijetno občutje, da ni prave zavzetosti za rešitev naših kulturnih inštitucij in torej samega srca naše narodnostne skupnosti.

Seveda se zavedamo, da je pri vsem tem bistvenega pomena obnašanje javnih ustanov: Dežele, Pokrajine in seveda Parlamenta in Vlade, od katerih že predolgo pričakujemo odobritev globalnega zaščitnega zakona.

Vendar se na tem mestu obračamo v prvi vrsti na naše gospodarstvenike in politike, od katerih zahtevamo takojšnje jasne in učinkovite ukrepe.

Starši in učitelji osnovne šole »Oton Župančič« - TS

Pobuda ZSKD

Zveza slovenskih kulturnih društev sklicuje danes sejo vseh predsednikov oziroma predstavnikov včlanjenih kulturnih društev in skupin s tržaške pokrajine, na kateri bo tekla beseda o položaju in o perspektivah Primorskega dnevnika. Seja bo ob 20. uri v Gregorčičevi dvorani v Trstu (Ul. sv. Frančiška 20).

O našem dnevniku je tekla beseda tudi v včerajšnji oddaji Radia Trst A »Aktualnosti«, ki jo je v živo vodil Sergij Pahor. V oddaji so sodelovali odgovorni urednik PD Vojmir Tavčar, član novinarskega kolektiva Ace Mermolja, član vsedržavnega sveta Novinarske zbornice Drago Legiša in nekdanji dolgoletni glavni urednik našega dnevnika Jože Koren, po telefonu pa so v razpravi sodelovali tudi nekateri bralci.

EURO04/2

EURODATA GROUP

RAČUNALNIK IN PROJEKTIRANJE

Upravljanje osebnega računalnika za projektiranje in opremljanje bivalnih prostorov.

EURODATA GROUP organizira 400-urni tečaj za projektiranje opreme z najmodernejšo tehnologijo.

Učni program tečaja:
— raba osebnega računalnika
— operativni sistem MS DOS
— upravljanje programa AUTO CAD
— upravljanje programa AUTO ARCHITET
— upravljanje programa CAD ARREDO
— praktične vaje in organizacija podjetja

Tečaja se lahko udeležijo vsi, ki niso še dopolnili 25 let starosti. Lekcije bodo v našem laboratoriju, ki je opremljen z osebnimi računalniki in elektronskim risalnikom (plotter). Tečaja se lahko udeleži le največ 15 slušateljev. Tečaj je brezplačen in najboljših 5 dobi štipendijo ob koncu tečaja.

Informacije in vpisne pole so na razpolago na našem sedežu Ul. Carducci 6/A - Trst od ponedeljka do petka od 16.00 do 17.30 do najkasneje 5. aprila 1991.

informacije SIP uporabnikom

Plačilo telefonskega računa za 2. dvomesečje 1991

Opozarjamo abonente, da je že zapadel rok za poravnavo telefonskega računa za 2. dvomesečje 1991.
Opozarjamo vse, ki računa še niso poravnali, naj to store čimprej po možnosti pri naših krajevnih sedežih. Na ta način se bodo izognili doplačilu zaradi zamude ali prekinitvi, kot predvidevajo zakonska določila.
Račun lahko poravnajo na pošti ali na kateremkoli bančnem zavodu ter nato pokličejo št. 188 (brezplačno) in sporočijo podatke o vplačanem računu.

Važno opozorilo

Na telefonskem računu so na posebnem mestu razvidni zneski prejšnjih dvomesečij, v katerih ni bil poravnan račun.

SIPP01/2

GRUPPO IRI STET

SIP

Società Italiana per l'Esercizio delle Telecomunicazioni p.a.

Ob 10. obletnici smrti kulturnega delavca Stanka Devetaka

Kvaliteten spominski večer v Nabrežini

Z lepo uspelim in dobro obiskanim spominskim večerom se je SKD Igo Gruden oddolžilo spominu na Stanka Devetaka, zaslužnega kulturnega delavca, pevca in člana domače dramske skupine, večletnega predsednika, kot tudi odbornika, ki je nenadoma in prerano preminil pred desetimi leti.

Večer, ki je bil v soboto v društvenih prostorih, je začel s pozdravnim govorom predsednik društva Pavel Vidoni, ki se je najprej poklonil spominu Stanka Devetaka, ki je bil dolga leta eden glavnih delavcev v domačem društvu, duša številnih pobud in snovanj, človek, na katerega so se vedno obračali za dober nasvet in vzpodbudno besedo. »Naš odbor sestavljajo sedaj v glavnem mladi, ki doživljajo večkrat kritike, tako s strani starejše, pa tudi mlajše generacije. In v tistih trenutkih se zavedamo, kako nam manjka prav Stanko, ki bi nas znal vzpodbuditi, ohrabriti, ki bi nam dal dobre nasvete.« Potem ko se je zahvalil občinski upravi za pomoč pri opremi odra in vsem, ki so pri organizaciji večera sodelovali, je Vidoni še obrazložil, zakaj se je društvo za spominski večer Stanku Devetaku odločilo za uprizoritev veseloigre, in ne za večer priložnostnih recitacij in nastopa zbora. »Stanko je bil veselega značaja in takšne igre so mu bile všeč. Zato smo se odločili, da se ga spomnimo na način, ki bi si ga bil sam želel.«

Svojevrsten poseg je spominu na Stanka Devetaka posvetila Marinka Terčon, ki si ga je zamislila kot pismo, v katerem pokojniku poroča in govori o društveni dejavnosti v teh desetih letih, o tem, kar je društvo opravilo, o številnih prireditvah, pa tudi o boju za to, da bi društvo prišlo do svojega novega kulturnega doma. »Kljub raznim težavam se je v tem času marsikaj dogajalo v društvu. Naj omenim razstavo o nabrežinskih kamnolomih, izid knjige, manifestacije ob 2000-letnici kamnolomov, kar vse je prispevalo, da je začelo v občini delovati še nekaj novih delavnic. »Še marsikaj je govornica povedala o športni, pa tudi kulturni in družbeni dejavnosti v društvu in vse zaključila z željo, da bi mu lahko ob novem spominskem večeru poročala še o novih društvenih uspehih in dosežkih.

»Skupno stanovanje« je bil naslov komediji, ki jo je amaterski oder I. Gruden pripravil za to priložnost in jo prevedel iz hrvaščine v domače narečje ter tudi njeno vsebino ponašil. Pri tem lahko zapišemo, da smo bili priča uprizoritvi, ki je lahko samo v čast domači igralski skupini in društvu. Komedija je pač komedija ter obravnava, kot glavni problem, stanovanjsko vprašanje. Kot takšna je seveda polna zapletov in razpletov in se tudi srečno zaključi.

A koliko življenjskosti, koliko smisla za humor, so znali igralci, ob pomoči režiserke Maje Lapornik, odgovornih za sceno Liane Drašček in Diega Paolettija, tehnika Vlada Kukanje, maskerja Cirila Kralja, pričarati na oder ter ustvariti med gledalci vzdušje resnične sprostitve, prisrčnega smeha, doživete zabave.

Lahko zapišemo, da smo gledali predstavo, ki nas je zadovoljila na »celi črti«. Tako smo dolžni pohvale režijski zamisli in vsem ostalim sodelavcem, kot pohvale resnično vsem igralcem, ki so, s temperamentno igro, z dobrim obvladanjem teksta, prispevali k uspehu komedije, ki bo prav gotovo naletela na pravtako lepe uspehe povsod, kjer jo bo amaterska skupina še predstavila.

NEVA LUKEŠ

Na sliki (foto Magajna) **člani Amaterskega odra I. Gruden.**

Pisni poseg podpredsednika vlade na posvetu o avdioviziji

Martelli se zavzema za ustanovitev evropskega ministrstva za kulturo

Na Pomorski postaji se je včeraj zaključil dvodnevni mednarodni posvet o vlogi avdiovizije pri zaščiti in razvijanju evropske kulturne dediščine, ki ga je pod naslovom »Nova avdiovizijska obzorja« priredilo italijansko zunanje ministrstvo oziroma Eureka za avdiovizijo, ki ji še do letošnjega julija predseduje Italija. V jutranjem delu zasedanja, ki je bilo posvečeno tehnologijam in tržišču, so sodelovali predstavniki Francije, Sovjetske zveze, Avstrije, Finske, Norveške, Velike Britanije, Jugoslavije, Nemčije, Češkoslovaške in seveda države gostiteljice, med najbolj zvenečimi imeni pa naj omenimo poljskega režiserja Zanussija in sovjetskega Bondarčuka, generalnega direktorja hrvaške televizije Vrdoljaka, Jirija Pelikana, direktorja nemške distribucijske hiše Beta Taurus Jana Mojta in direktorja avstrijskega Satel Filma Von Wolkensteina.

V opoldanskem sklepnem delu zasedanja pa je največ pozornosti zbudil poseg podpredsednika italijanske vlade Claudia Martellija, ki se zaradi vladnih zapletov srečanja sicer ni mogel udeležiti, a je vseeno posredoval svoj prispevek, ki ga je prebral njegov diplomatski svetnik Franco Caruso. Martelli je v bistvu oblikoval pet predlogov, na osnovi katerih naj bi stara celina z zavezništvom med Vzhodno in Zahodno Evropo našla moč za uresničitev vseh tistih potencialov, ki jih doslej ni mogla izraziti: s preoblikovanjem vloge javnih institucij v spodbujevalce sistema je treba ogromno bogastvo evropskih kultur - ki je policentrično po svoji naravi in zgodovini - spremeniti v izrazno in podjetniško pogonsko sredstvo za krepko industrijsko rast avdiovizijskega sistema. Čim močnejši bo evropski avdiovizijski sistem v svoji celoti - poudarja Martelli - tem večja bo njegova sposobnost izražanja pluralizma. In v ta okvir je podpremier vključil še svoj šesti predlog oziroma vso podporo projektu o evropskem televizijskem informacijskem kanalu.

Za oblikovanje velikega vseevropskega avdiovizijskega tržišča pa je seveda potrebna vrsta konkretnih akcij, ki naj preseže današnje razdrobljene, pa čeprav koristne pobude, kakršna je tudi avdiovizijska Eureka. Vse iniciative, ki so se rodile v »predberlinskih« zgodovinskih obdobjih, je treba po Martellijevem mnenju radikalno preosnovati, zato namerava italijansko predsedstvo Eureke ob koncu svojega mandata sklicati ministrsko konferenco vseh 28 držav članic in predlagati mednarodno konferenco (v eni od vzhodnoevropskih prestolnic), na kateri naj bi zastavili temelje za pravo preosnovo javnih posegov v avdiovizijski sistem. Drugi predlog zadeva nujnost koordiniranja kulturnih in medijskih politik posameznih evropskih držav, na osnovi katerega naj bi nastalo evropsko kulturno ministrstvo, saj je po Martellijevem prepričanju prav kultura najbolj avtentični povezovalec, še veliko pomembnejši od gospodarstva. Tretji predlog se nanaša na ustanovitev evropskega filmskega festivala in evropskega televizijskega oskarja, medtem ko četrti teži k razširitvi pomoči vzhodnoevropskim državam na področju avdiovizije (s poklicnim usposabljanjem in spodbujanjem malega in srednjega podjetništva in investicij). V tem okviru bi lahko računali tudi na finančno pomoč Evropske investicijske banke in nove Evropske banke za rekonstrukcijo in razvoj.

Zadnji Martellijev predlog se nanaša na ostale, sicer bolj splošne instrumente, ki bi se jih lahko poslužili tudi za avdiovizijsko kooperacijo. V ta okvir je Martelli uvrstil še zlasti zakon za obmejna območja v naši deželi in druge normative, ki so specifično namenjeni razvoju sodelovanja s srednjevzhodno Evropo, s Sovjetsko zvezo in s članicami Pentagonale.

Kot so v zaključku poudarili zlasti mnogi razpravljalci iz vzhodnoevropskih držav, pa problem ni samo avdiovizijsko tržišče, ampak tudi ustvarjalnost, ki je v sedanjih zapletenih političnih in težkih ekonomskih razmerah na Vzhodu v popolnem zastoju. Po besedah direktorja SACIS Pia Di Bertija sta oba problema tesno povezana, zato je treba razviti sodelovanje med obema Evropama tudi na področju ustvarjalnosti. Vzhodne Evrope namreč po mnenju poddirektorja RAI Massima Fichere ne smemo več obravnavati kot zgolj tržni prostor, ampak kot teren, na katerem gre razvijati sodelovanje enakovrednih partnerjev.

V Kulturnem domu predstavili prvi zvezek

Geografski leksikon dosežek ustvarjalnosti

Predstavitev krajevnega geografskega leksikona oziroma njegovega prvega zvezka predstavlja dosežek, na katerega sta upravičeno lahko ponosna tako urednika Milan Bufon in Aleksej Kalc, kakor tudi tri ustanove, ki so botrovale temu dolgoletnemu naporu, katerega rezultat je mogoče oceniti kot enega temeljnih kamnov naše kulturne rasti. Slovenski raziskovalni inštitut, odsek za zgodovino NŠK in Založništvo tržaškega tiska so s tem proizvodom doprinesli slovenski kulturi nasploh izjemen delež.

Po uvodnem nastopu godalnega kvarteta Glasbene matice je avtorja na sinočnji predstavitvi v kulturnem domu predstavil urednik knjižnih izdaj ZTT Marko Kravos. Prisotni so bili mnogi predstavniki kulturnega, političnega in znanstvenega življenja iz zamejstva in matice, med njimi člana predsedstva Slovenije Zlobec in Kmecl, minister za Slovence po svetu Dular in jugoslovanski generalni konzul v Trstu Šušmelj.

Prof. Pavle Merku, ki je desetletnemu delu sledil kot vešč in pozoren mentor, ni mogel mimo spomina na dr. Romana Savnika, ki je ta projekt pogumno in vztrajno animiral, ne da bi, žal, dočakal sad začetega dela. Merku je podčrtal velik napor, ki sta ga morala opraviti avtorja glede na to, da sta razpolagala z izredno fragmentarno raziskovalno bazo, pa jima je vendar uspelo tudi z izvirnimi metodološkimi oprijemi zaključiti temeljit krajevni pregled tržaške pokrajine, kateremu naj bi v doglednem času, vsaj tako je upati, sledili še goriška in videmska pokrajina.

Avtorja Kalc in Bufon sta podrobno razložila koncept publikacije, ki je nastajal in se tudi sproti izpopolnjeval ob nabiranju izvirnih izkušenj. Razpoložljivost slovenskih virov je bila objektivno omejena in razstresena, italijanski viri pa so zaradi negativnega predznaka do Slovencev v mnogočem problematični.

Ravnatelj NŠK Milan Pahor je leksikon označil kot pomemben projekt vseslovenskega pomena, ki je tri zamejske inštitucije postavil pred težak izpit. Urednika sta znala najti pot do desetin sodelavcev, tako da je leksikon nastajal v plodnem stiku z ljudmi, kar njegovo izvirnost še povečuje.

Na sliki (foto Križmančič) **sinočnji predstavitelji leksikona.**

Vandali na delu sredi Glinščice

Neznanci so preteklo noč v nekaterih predelih dolinske občine odnesli ogrodje, na katerih je domača občinska uprava nameravala postaviti informativne table o Parku Glinščica. Table bodo trojezične in sicer v italijanščini, slovenščini in latinščini (zaradi znanstvenih nazivov rastlin in živali), uradno pa jih bodo predali namenu 6. in 7. aprila, ko bo na sporedu tradicionalna prireditev Odprte meje.

Gre za nesmiselno vandalsko dejanje, ki prizadene hvalevredno in važno pobudo občinskih upraviteljev v korist širše skupnosti ter seveda predvsem ljubiteljev lepot Doline Glinščice. Dolinski Župan Marino Pečenik, ki je ostro obsodil to početje, je zadevo prijavil dolinskim karabinjerjem, ki so že stopili v akcijo za izsleditev krivcev.

Včeraj zjutraj predstavitev predsedniku skupščine Solimbergu

Spacalova slika v deželnem svetu

Velika Spacalova slika že nekaj časa krasi predverje dvorane deželne skupščine. Gre za velik reliefni pano (180x260 cm) z naslovom "Mesto v zrcalu", izdelan pa je iz lesa in plutovine. Sam Lojze Spacal je včeraj zjutraj med kratko svečanostjo orisal svoje delo in njegovo vsebino predsedniku deželne skupščine Paolu Solimbergu, ki so ga spremljali člani predsedniškega urada skupščine.

Predsednik Solimbergo pa je v kratkem nagovoru podčrtal, da je želel deželni svet z namestitvijo velike Spacalove slike izreči priznanje uglednemu umetniškemu ustvarjalcu in istočasno opremiti svoj sedež z zelo kvalitetno stvaritvijo.

Na sliki (foto Rizzo) **predsednik Solimbergo in Lojze Spacal pred "Mestom v Zrcalu".**

Natečaji za vstop v stalež: datumi pisnih preizkušenj

Sindikat slovenske šole obvešča profesorje, ki se udeležujejo rednega natečaja po izpitih in naslovih za vstop v stalež na slovenskih in nižjih in višjih srednjih šolah, da so datumi pisnih preizkušenj naslednji:

XV - kemija pisna preizkušnja 3. 5. 1991.

XX - tehnologija gradenj in tehnično risanje pisno-grafična p. 21. 5.

XXIII - trgovinske vede pisna p. 3. 5.

XXV - pravne in ekonomske vede prva pisna p. 22. 5., druga pisna p. 23. 5.

XXXII - risanje in zgodovina umetnosti prva pisno-grafična p. 14. 5., druga pisno-grafična p. 15. 5.

XL - elektronika pisna ali pisno-grafična p. 7. 5.

LII - električne inštalacije pisna ali pisno-grafična p. 16. 5.

LIII - informatika pisna p. 8. 5.

LVIII - italijanščina na slovenskih višjih srednjih šolah pisna p. 29. 4.

LXIII - matematika pisna p. 29. 4.

LXV - matematika in fizika prva pisna p. 14. 5., druga pisna p. 15. 5.

LXVII - slovenščina pisna p. 30. 4.

XLIV - fizika pisna p. 9. 5.

LXX - slovenščina in latinščina na licejih in učiteljiščih prva pisno p. 3., druga p. p. 4. 6.

LXXXVI - naravoslovje, kemija in zemljepis pisna p. 10. 5.

CII - mehanska tehnologija prva pisna p. 23. 5., druga pisno-grafična p. 24. 5.

Datumi pisnih nalog za ostale natečajne razrede bodo javljeni v Uradnem listu dne 28. junija 1991.

V ospredju večera velikonočna razmišljanja

Škof Bellomi gost DSI

Tržaški škof Lorenzo Bellomi je bil v ponedeljek gost Društva slovenskih izobražencev. Govoril je o velikonočni skrivnosti, ki ni samo obujanje preteklosti. Ta praznik pomeni prebujanje iz smrti v življenje, kar se vsako pomlad dogaja v naravi. Msgr. Bellomi je veliko noč povezal z aktualnim dogajanjem. Ta praznik lahko obravnavamo s treh vidikov, je poudaril: z vidika narave, zgodovine in človeka.

V svojem razmišljanju se je tržaški škof dotaknil zelo sodobnih vprašanj, kot so ekologija, priseljevanje prebivalcev iz tretjega sveta, ekonomija, ipd. Kar zadeva varstvo naravnega okolja je msgr. Bellomi poudaril, da je treba končno preprečiti brezobzirno izkoriščanje narave. Tudi kristjani se morajo odločno zoperstaviti uničevanju okolja, saj vera zahteva, da mora človek spoštovati vse stvarstvo.

Škof Bellomi je tudi izrazil prepričanje, da je sodobni ekonomski sistem krivičen in da še zdaleč ne odgovarja zahtevam ljudi. Nasprotno, bogati imajo v tem sistemu še večjo možnost za zaslužek, ubogi pa postajajo vedno revnejši.

Precej pozornosti je ugledni gost Društva slovenskih izobražencev posvetil tudi vprašanju priseljencev iz afriških, azijskih in tudi vzhodnoevropskih držav. Zgodovina se ponavlja, je opozoril škof. Kot so nekdaj bežali Judje iz Egipta, da bi našli svobodo in blagostanje, tako smo danes priča številnemu priseljevanju ljudi, ki mislijo, da bodo v Evropi našli "obljubljeno deželo". Tem ljudem smo seveda dolžni pomagati, ne smemo pa jih zavajati in jim delati iluzije. Svet se mora zavzeti predvsem za izboljšanje gospodarskih razmer v njihovi domovini. Msgr. Bellomi je še poudaril, da je bodočnost sveta v večrasni in večnacionalni družbi, ki bo priznavala enako dostojanstvo vsem kulturnim izročilom. (hj)

Na sliki (foto Križmančič) **škof Bellomi v DSI.**

Družba Tripcovich napovedala občutni povišek lastne glavnice

Upravni svet družbe Tripcovich bo delničarjem, ki se bodo junija zbrali na občnem zboru, predlagal povišek glavnice od sedanjih 26,26 milijarde na 39,29 milijarde lir. Operacijo bodo izvedli z emisijo več kot devet tisoč rednih in štiri tisoč nekonvertibilnih varčevalnih delnic po nominalni vrednosti tisoč lir, s čimer bo družba vnovčila kosmato vsoto 27,2 milijardi lir.

Upravni svet se je za povišanje glavnice odločil na osnovi občutne poslovne rasti tržaške finančne družbe v lanskem letu, ki je predvsem rezultat krepitve razvojnega programa v sektorju prevozov in špedicij. Nadaljevalo se je tudi izvajanje načrta o strateški diversifikaciji holdinga, v katere okvir sodi med drugim tudi nakup delniške kvote (v znesku 11 milijard lir) družbe Iniziative Editoriali Triestine, ki je lastnica dnevnika Il Piccolo.

Nezadovoljni so nad sedanjo organizacijo dela

Protest novinarjev Rai

Novinarji deželnih sedežev državne radiotelevizijske ustanove Rai so napovedali vrsto protestnih akcij, s katerimi nameravajo izraziti svoje nezadovoljstvo nad organizacijo dela. Na skupščini, ki je bila prejšnji teden, so poudarili, da je delo tako urejeno oziroma neurejeno, da sami pri tem po nepotrebnem izgubljajo veliko časa. Istočasno so izrekli solidarnost kolegici, ki je ob spremljanju nekega dogodka prišla v spor z odgovornim urednikom tržaškega sedeža.

O dogodkih na tržaški radiotelevizijski postaji je poročala tudi tiskovna agencija, ki pa pravi, da je prišlo do spora v zvezi z založniškim načrtom. Glede tega je odgovorni urednik tržaškega novinarskega sedeža Molinari dal izjavo, v kateri pravi, da so novinarji že pred časom soglasno odobrili predstavljeni načrt.

Iz še nepojasnjenih razlogov mehanik padel z lestve: mesec dni zdravljenja

Stal je na lestvi v notranjosti trafike in skušal nekaj namestiti, vendar pa je padel z lestve in se je resneje poškodoval. Zgodilo se je včeraj popoldne okoli 15. ure na trgu pod Bošketom (Rotonda del Boschetto) mehaniku Renatu Stoklju, ki so ga zaradi zlomov morali prepeljati v bolnišnico.

Renato Stokelj, ki se je rodil v Trstu 18. avgusta 1941, stanuje pa v Ul. Botticelli 2, je očitno nekaj urejal v trafiki. Ne ve se še točno, kaj se je pravzaprav zgodilo; verjetno se je na lestvi preveč nagnil, pri tem izgubil ravnotežje in padel z lestve. Padel je zelo nerodno, saj si je zlomil desno zapestje, zdravniki pa sumijo, da si je zlomil tudi stegnenico. Z rešilcem so ponesrečenega mehanika takoj prepeljali v glavno bolnišnico, kjer so ga sprejeli na ortopedski oddelek; predvidoma se bo moral zdraviti 30 dni.

† Nepričakovano nas je zapustil

Evgen Cergol

Pogreb bo jutri, v četrtek, 28. marca, ob 12. uri iz mrtvašnice glavne bolnišnice v cerkev in na pokopališče na Katinari.

Žalostno vest sporočajo žena Dorina, sin Sandro, tašča Maria, svak Dario, svakinja Fiorella, nečaki in drugo sorodstvo.

Namesto cvetja darujte v dobrodelne namene.

Trst, 27. marca 1991

Na Općinah prijetno srečanje s pesnikom Markom Kravosom

Knjižnica Pinko Tomažič in tovariši na Općinah je bila organizator uspelega večera v dvorani Prosvetnega doma, namenjenega pesniku Marku Kravosu, katerega ustvarjalnost je predstavila prof. Marija Pirjevec, njegove pesmi pa je doživeto, v duhu ustvarjalčeve zamisli in hotenja, podala njegova sestra Bogomila Kravos.

Prof. Pirjevčeva je v svojem govoru spregovorila o vsebini Kravosovih desetih knjig, ki pričajo, je med drugim dejala, o njegovi želji po komunikaciji in združevanju ljudi proti svetu, ki postaja vse manj sprejemljiv in vse bolj nečloveški za nas vse. Tak je tudi pesnikov namen, je poudarila, saj je njegova želja dajati besedo človeku, ki skozi poezijo govori o stiskah in problemih, s katerimi se vsi dnevno srečujemo.

Škoda, da tako lep in bogat večer ni imel večje odmevnosti v naši javnosti. (nl)

Na sliki (foto Magajna) **protagonisti večera v Knjižnici Pinko Tomažič in tovariši.**

Štipendije SDD za dijake

Na sedežu Slovenskega dobrodelnega društva v Trstu so pred kratkim s kratko, a prisrčno slovesnostjo podelili štipendije iz sklada Mihaela Flajbana za slovenske dijake. Za letošnje šolsko leto so prejeli štipendije po en milijon lir in deset zlatnikov Martin Pertot, Damijan Hlede in Marko Budac, podpore pa so prejeli še Mara Petaros, Barbara Zlobec, Ivana Brecelj, Erika Vizintin, Pavel Di Marcantonio, Marko Ozbič in Niko Tul. Številna publika je pridne dijake nagradila z močnim aplavzom.

Tekst in foto Mario Magajna

Tržaški oktet na obisku pri zgoniških upraviteljih

Tržaški oktet praznuje letos 20-letnico svojega delovanja. Za to priložnost že dalj časa pod vodstvom svojega novega umetniškega vodje prof. Aleksandre Pertot pripravlja nov koncertni program, s katerim se bo predstavil na jubilejnem koncertu junija letos.

V okviru tega svojega pomembnega jubileja ima oktet v programu obiske pri vseh občinskih upravah na Tržaškem. Dva, in sicer na tržaški občini in na občini v Dolini, je opravil že pred časom, pred kratkim pa mu je pripravila sprejem uprava občine Zgonik v dvorani občinskega sveta. Poleg župana Miloša Budina so se sprejema udeležili tudi nekateri občinski odborniki in svetovalci. V kratkem priložnostnem nagovoru je župan Budin izrekel priznanje Tržaškemu oktetu za opravljanje plemenitega pevskega poslanstva in za širjenje slovenske pevske kulture ne le po Italiji in Sloveniji oz. Jugoslaviji, marveč tudi po širšem svetu od Grčije do ZDA in Kanade. Čestital mu je k doseženim uspehom in izrazil prepričanje, da bo oktet še naprej z uspehom nastopal doma in po svetu.

Nekaj o oktetovih dosedanjih gostovanjih je povedal njegov častni član in spremljevalec Jože Koren, oktet pa je zapel dve pesmi, *Triglav moj dom* in *Luštno je vigred*. Župan Budin je predsedniku okteta prof. Borisu Pangercu v spomin na srečanje poklonil plaketo za sedaj sicer še neuradnega občinskega grba, ki ponazoruje občinski spomenik padlim v NOB, za kar se mu je prof. Pangerc toplo zahvalil. Srečanje se je potem nadaljevalo v prijetnem pomenku. (jk)

Na sliki: srečanje okteta z zgoniško občinsko upravo.

TKGalerija

UL. SV. FRANČIŠKA 20

vabi

jutri, 28. t. m., ob 18. uri na odprtje razstave članov družine

ZELENKO

Slikarstvo, grafika, keramika.

Na otvoritvi bo nastopil kitarist IGOR STARC.

Izšla je nova kaseta skupine

HAPPY DAY

Dobite jo v:

- Tržaški knjigarni,
- Katoliški knjigarni v Gorici,
- pri vseh članih ansambla.

razstave

V galeriji Bassanese - Trg Giotti 8 - je do 5. aprila na ogled razstava PAOLA PATELLIJA.

V galeriji Cartesius je še danes na ogled razstava slikarja MARIA CHIANESEJA.

V galeriji JULIET'S ROOM - Ul. della Guardia 16 - je do 30. t. m. na ogled razstava slikarja GODOTA.

V galeriji Rettori Tribbio 2, Ul. delle Beccherie 7/1 bo do 5. aprila odprta razstava kiparja DARKA. Urnik: 10.30-12.30, 17.30-19.30, ob praznikih 11-13. Ob ponedeljkih zaprto.

gledališča

GLEDALIŠČE VERDI
Operna sezona 1990/91
Od 5. do 16. aprila bo gostovalo gledališče La Fenice iz Benetk z Donizettijevo opero DON PASQUALE.

GLEDALIŠČE ROSSETTI
Nocoj ob 20.30 bo Stalno gledališče Furlanije-Julijske krajine ponovilo Franceschijevo delo SCACCO PAZZO. V abonmaju odrezek št. 9 red prost. Prodaja vstopnic pri osrednji blagajni v Pasaži Protti.

Od 2. do 4. aprila bo na sporedu opereta LA PRINCIPESSA DELLA CZARDAS in od 5. do 7. LA DANZA DELLE LIBELLULE s Sandrom MASSIMINIJEM. Predprodaja vstonic pri osrednji blagajni v Pasaži Protti.

Od 11. do 14. aprila bo v gledališču Rossetti gostoval Gino Bramieri s predstavo GLI ATTORI LO FANNO SEMPRE. Režija Pietro Garinei. Predprodaja vstopnic pri osrednji blagajni v Pasaži Protti.

LA CONTRADA
Gledališče Cristallo
Danes ob 10. uri bo na sporedu pravljica IL LUPO, CAPUCETTO ROSSO E L' ANGELO (Volk, Rdeča kapica in angel) za osnovnošolske otroke.

V soboto, 6. aprila, ob 20.30 premierska predstava Mina Belleia LA VITA NON E' UN FILM DI DORIS DAY. Režija Mino Bellei, scenografija Gianfranco Padovani. V glavnih vlogah nastopajo Mino Bellei, Marisa Mantovani in Gianna Piaz.

Gledališče Ul. Ananian
V petek, 5. aprila, ob 20.30 bo na sporedu S.P.Q.R. Cappellettija in Paghija v izvedbi skupine Ex Allievi del Toti.
Ponovitvi 6. in 7. aprila.

Gledališče Miela Reina
Jutri ob 20.30 bosta v gledališču nastopila pianist Roger WOODWARD in čelist Jacopo Scalfi s skladbami W.A. Mozarta.

koncerti

Società dei concerti - Tržaško koncertno društvo. V ponedeljek, 15. aprila, ob 20.30 bosta v gledališču Rossetti nastopila TRIO DI MILANO in Marie L. NEUNECKER.

izleti

Borci, aktivisti in deportiranci iz Bazovice organizirajo prevoz z avtobusi na veliko proslavo osvobodilne fronte in 50. obletnico ustaje slovenskega naroda dne 27. aprila na Trgu Republike v Ljubljani. Odhod iz Bazovice ob 8. uri. Vpisovanje pri Stanku Vodopivcu tel. št. 226133 ali v prostorih TPPZ od 10. do 12. ure vsak torek in petek.

Zveza upokojencev CGIL iz Nabrežine organizira v nedeljo, 14. aprila enodnevni izlet v Pazin (Poreč). Informacije telefon 200036 ob uradnih urah.

razne prireditve

Klub prijateljstva vabi na ogled filmov S POTOVANJ PO SVETU inž. Marjana Jevnikarja danes, 27. t. m., ob 16. uri v Ul. Donizetti 3 v Trstu. Sledi družabnost.

čestitke

Včeraj je praznovala rojstni dan Justina Macarol. Še na mnoga leta ji iz srca kličejo vsi, ki jo imajo radi.

Dobra nona Justina. Vse naj, najboljše ti voščijo Eliza, Sonja in Erika.

kino

ARISTON - 15.45, 22.00 **Risvegli**, r. Penny Marshall, i. Robert De Niro, Robin Williams.
EXCELSIOR - 16.00, 22.15 **Il silenzio degli innocenti**, i Jodie Foster.
EXCELSIOR AZZURRA - 17.00, 22.00 **Volere volare**, r.-i. Maurizio Nichetti.
NAZIONALE I - 15.30, 21.45 **Balla coi lupi**, r. Kevin Costner.
NAZIONALE II - 16.00, 22.15 **La setta**, r. Dario Argento, i. Kelly Curtis, □
NAZIONALE III - 16.00, 22.15 **Love penetration**, porn., □□
NAZIONALE IV - 15.45, 22.15 **La casa Russia**, i. Sean Connery, K. M. Brandauer.
GRATTACIELO - 17.00, 22.00 **Misery non deve morire**, r. Bob Reiner, i. James Caan.
MIGNON - 16.30, 22.15 **A letto con il nemico**, i. Julia Roberts.
EDEN - 15.30, 22.00 **Biggi perversioni al sexy party**, porn., □□.
CAPITOL - 16.00, 22.10 **Air America**, i. Mel Gibson.
LUMIERE - 17.00, 22.00 **Il tè nel deserto**, r. B. Bertolucci, i. J. Malcovich, D. Winger, □
ALCIONE - 16.30, 22.00 **Il mistero Von Bullow**, i. Glenn Close, Jeremy Irons.

Prepovedano mladini pod 14. letom □ - 18. letom □□

Andreju, Rosani in Lari se je pridružila novorojenka

MATEJA

Srečni družini čestita, mali Mateji pa želi vse najboljše

MPZ V. Mirk

Rosani, Andreju in Lari se je pridružila

MATEJA

Čestitajo starši in sorodniki, mali Mateji pa želijo vse najboljše.

včeraj - danes

Danes, SREDA, 27. marca 1991

RUPERT

Sonce vzide ob 5.55 in zatone ob 18.25 - Dolžina dneva 12.30 - Luna vzide ob 15.30 in zatone ob 4.21.

Jutri, ČETRTEK, 28. marca 1991

BOJAN

VREME VČERAJ: temperatura zraka 13,6 stopinje, zračni tlak 1015,3 mb ustaljen, brezvetrje, vlaga 84-odstotna, nebo oblačno, morje skoraj mirno, tempertura morja 10,9 stopinje.

PLIMOVANJE DANES: ob 1.56 najnižja -29 cm, ob 7.38 najvišja 32 cm, ob 13.48 najnižja -49 cm, ob 20.16 najvišja 50 cm.

ROJSTVA IN SMRTI

RODILI SO SE: Sara Parovel, Alessandro Orza, Martina Gatto.

UMRLI SO: 80-letni Ermanno Spetti, 76-letni Almerigo Baldas, 75-letna Prudenza Allegretta, 59-letni Antonio Millotti, 87-letna Giuseppa Narcisco, 71-letni Giuseppe Dugon, 81-letni Marco Morussi, 68-letna Silvana Trost, 71-letni Romano Vitri, 89-letna Bernardina Iscra, 23-letni Luca Malalan, 67-letni Sergio Prizzon, 101-leto stara Gisella Grando, 79-letni Bruno Bernetti, 82-letni Giuseppe Cernecca, 80-letni Giuseppe Amato.

SLUŽBA LEKARN

Od ponedeljka, 26., do sobote, 30. marca 1991

Normalen urnik lekarn: 8.30 -13.00 in od 16.00 do 19.30

Lekarne odprte od 13.00 do 16.00
Istrska ulica 18, Ul. Soncini 179 (Škedenj).
BAZOVICA (tel. 226210) - samo po telefonu za najnujnejše primere.

Lekarne odprte do 19.30 do 20.30
Istrska ulica 18, Ul. Soncini 179 (Škedenj), Trg Libertà 6.
BAZOVICA (tel. 226210) - samo po telefonu za najnujnejše primere.

Lekarne odprte od 20.30 do 8.30
Trg Libertà 6.
INFORMACIJE SIP 192.

SLUŽBA KZE ZA DOSTAVLJANJE ZDRAVIL NA DOM TEL. 350505

URAD ZA INFORMACIJE KZE
Urad za informacije KZE deluje od ponedeljka do petka od 8. do 13. ure - tel. 573012

ZDRAVSTVENA DEŽURNA SLUŽBA
Nočna služba od 20. do 8. ure tel. 7761, predpraznična od 14. do 20. ure in praznična od 8. do 20. ure.

razna obvestila

V prostorih SKD Vigred se vsak torek od 19. do 21. ure vrši ŠIVILJSKI TEČAJ vseh stopenj. Za informacije in vpisovanje javiti se direktno ob torkih v društvenih prostorih ali tel. na št. 225322.

mali oglasi

NA TRŽAŠKI CESTI v Doberdobu je odprl Tonkič osmico. Gostom streže domač prigrizek in pijačo.
OSMICO sta v Borštu odprla Anton in Zmaga Petaros.
OSMICO je odprl Ladi Kocjan v Dolini na št. 147.
OSMICO je odprl Živec v Koludrovci.
HLAVATYEVE AKVARELE prodam po ugodni ceni. Tel. 413142 po 14. uri.
PRODAM fiat 500 modre barve v dobrem stanju. Tel. 225817.
PRODAM domače vino - Boljunec, tel. št. 228422 ob večernih urah.
PRODAM yamaho tenerè 600, letnik '85, prevoženih 29.000 km v odličnem stanju. Tel. 229237.
PRODAM čistokrvne mladiče nemškega ovčarja. Za informacije tel. od 18. do 20. ure na št. 228315.
PRODAM stanovanjsko hišo 368 kv. m, 921 kv. m zemljišča, s savno, opremljena za turistično dejavnost, v Mojstrani. Tel. (0481) 31266 v večernih urah.
ZAPOSLITEV, tudi part-time, na reklamnem področju, z možnostjo dobrega zaslužka, nudimo osebam z lastnim avtomobilom. Najnižja starost 25 let. Interesenti naj se javijo v Ronkah v hotelu Furlan v torek, 26. t. m., ob 17. uri.
UNIVERZITETNA ŠTUDENTKA nudi lekcije iz angleščine dijakom nižjih srednjih šol. Tel. 412680 ob večernih urah.
UNIVERZITETNA študentka nudi lekcije iz ekonomije, trgovinstva, knjigovodstva, prava, matematike, angleščine in slovenščine. Tel. 232101 v večernih urah.
DAJEMO v najem prostore za urade v središču Opčin, Narodna ul. 47. Tel. 212246 od 13. do 16. ure ali zvečer.
20-LETNA tehnično/administrativna uradnica s štiriletno delovno prakso pri komercialistu išče službo. Tel. 816420.
PROFESORICA nudi privatne lekcije iz latinščine. Tel. 728601 ob uri obedov.
PROFESOR inštruira matematiko in fiziko na vseh stopnjah. Tel. 368737.
OSMICO je odprl Milič v Zagradcu.
AVTOMOBIL alfa romeo 33S 1350 cc avgust 87 v dobrem stanju prodam. Telefonirati 208270.
VSAKO SOBOTO vam opravim vsa gospodinjska dela. Informacije po telefonu (003867) 82025 vsak dan med 19. in 21. uro.
OSMICO je odprl Lovrenc Žerujl v Lonjerju. Toči belo in črno vino.
PRODAMO po ugodni ceni stenski pult dolg 2.90 m za delikatese in pult dolg 3 m za mlečne izdelke, kompletna z motorjem. Telefon (0432) 996001.

prispevki

V spomin na drago Meri daruje družina 100.000 lir za MPZ Rdeča zvezda.

V spomin na Meri darujeta Darja in Igor 50.000 lir za MPZ Rdeča zvezda.

V spomin na drago Meri daruje tašča Milka 50.000 lir za Skupnost Družina Opčine.

Ob plačanju članarine daruje Marija Sonce 5.000 lir za Društvo slovenskih upokojencev.

Albino Antonič (Vižovlje) daruje 50.000 lir za Godbeno društvo Nabrežina.

Namesto cvetja na grob pok. Fani Caharija darujeta družini Peric in Mislej 20.000 lir za Godbeno društvo Nabrežina.

Namesto cvetja na grob gospe Fani Visentin Zaccaria daruje Vera Pertot 20.000 lir za Godbeno društvo Nabrežina.

V spomin na očeta Guerrinota Husu daruje sin Sergij 10.000 lir za vzdrževanje spomenika padlim na Proseku.

Magda Strain (Dolina 225) daruje 50.000 lir za zdravljenja Andreja, učenca II. razreda osnovne šole Karel Širok.

V spomin na Antona Miliča daruje Karlo Pirjevec 30.000 lir za Kulturni dom Prosek-Kontovel.

Za KD Ivan Grbec darujejo Anica Micali 5.000 lir, Marta Godina 10.000 lir, Milica Sancin 10.000 lir in Josip Zafred 10.000 lir.

Družina Gospodič daruje 30.000 lir za nabrežinsko godbo na pihala in 30.000 lir za KD Igo Gruden.

V spomin na mamo Francko in očeta Janeza daruje družina Antonič 300.000 lir za zbor Fantje izpod Grmade.

V spomin na mamo Francko in očeta Janeza daruje Božič Antonič 200.000 lir za zbor Fantje izpod Grmade.

V spomin na Janeza Antoniča daruje Martin Brecelj 50.000 lir za zbor Fantje izpod Grmade.

V spomin na Janeza Antoniča darujeta Tatjana in Antek Terčon 50.000 lir za zbor Fantje izpod Grmade.

menjalnica

26. 3. 1991

TUJE VALUTE	FIXING MILAN	BANKOVCI TRST
Ameriški dolar	1256,15	1215.—
Nemška marka	742,50	735.—
Francoski frank	218,72	216.—
Holandski florint	658,72	655.—
Belgijski frank	36,085	35.—
Funt šterling	2192,80	2150.—
Irski šterling	1980,80	1950.—
Danska krona	193,74	189.—
Grška drahma	6,883	6,30
Kanadski dolar	1081.—	1000.—

TUJE VALUTE	FIXING MILAN	BANKOVCI TRST
Japonski jen	9,038	8,30
Švicarski frank	872,08	857.—
Avstrijski šiling	105,61	104.—
Norveška krona	190,7	186.—
Švedska krona	205,25	197.—
Portugalski eskudo	8,474	7,50
Španska peseta	11,388	11.—
Avstralski dolar	967,50	890.—
Jugoslov. dinar	—	60.—
ECU	1526,60	—

BCTKB BANCA DI CREDITO DI TRIESTE TRŽAŠKA KREDITNA BANKA
Telef.: Sedež 040/67001
Agencija Domjo 831-131
Agencija Rojan 411-611

Na včerajšnjem podeljevanju najbolj prestižnih filmskih nagrad brez večjih presenečenj

Sedem oskarjev za tiste, ki plešejo z volkovi

LOS ANGELES — Velika slovesnost podeljevanja oskarjev se je pravzaprav zaključila po predvidevanjih: film *Dances With the Wolves* (Ples z volkovi) je bil veliki slavljenec večera, saj je osvojil kar sedem oskarjev, veliko osebno priznanje pa je dobil tudi njegov režiser eklektični Kevin Costner, kateremu je ameriška akademija za filmsko umetnost podelila prestižni kipec kot najboljšemu režiserju. Za najboljša igralca protagonista sta bila proglašena Jeremy Irons oz. Kathy Bates, priznanje za najboljši tuji film pa je prejel švicarski *Journey of Hope* (Potovanje upanja). Italijanski filmski svet je bil upravičeno razočaran, saj je računal na oskarja s filmom *Porte aperte*, vendar pa se je potolažil z sicer edinim priznanjem kostumistke France Squarciapino za film *Cyrano de Bergerac*, predvsem pa se je potolažil z oskarjem za življenjsko delo velike umetnice Sophie Loren.

Kdo pleše z volkovi? Tako so upravičeno zaničujoče imenovali Indijanci bele ljudi, ki so jim vedno dajali velike obljube, uresničili pa so le eno: njihovo popolno uničenje. In prav o tem govori film, ki potrjuje pravilo zadnjih let, da so najbolj množično nagrajeni tisti filmi, ki se resno lotevajo žgoče življenjske ali socialne tematike. Zmagoviti film je že res skoraj klasični vestern, ki nas lahko spominja na prave epopeje Johna Forda, vendar pa je nad njim moreče prisotno skorajšnje izginotje rdečepoltega prebivalstva, ki je prikazano kot zgodovinska nuja izkrivljene psihologije in mišljenja mladega naroda na pohodu, ki je že takrat v svoji puhli samozavesti vedel, da bo nekoč vladal svetu. Kako se mu je lahko zoperstavljal mirni narod, ki je živel na svojih prostranih prerijah? Menimo, da je film svojih sedem oskarjev (kot najboljši film v angleškem jeziku, za najboljšo režijo, montažo, zvok, neizvirni scenarij, fotografijo in glasbeno kuliso) tudi zaslužil, saj prikazuje neotiplivo tesnobo umirajočega naroda. Film je bil boljši od spet socialnega *Awakenings* (Prebujanja), ki prikazuje problematiko prizadetih, *Ghost* (Strah), že klasičnega *Botra III* in *Goodfellas* (Ti pridni fantje).

Mladi režiser (in obenem tudi igralec) Kevin Costner pa je v svoji »bitki« za oskarja prehitel Coppolovo režijo Botra, Scorseseja, Stephena Frearsa in Schroederja. Njegova režija predstavlja pravo osvežitev vesternskega prijema in posodobitev slavnega žanra prostranih pokrajin in modrega neba.

Za najboljšega igralca protagonista je bil še precej presenetljivo proglašen britanski igralec Jeremy Irons za svojo interpretacijo danskega aristokrata Clausa Von Bulowa v filmu *Reversal of Fortune*. Prehitel je pravzaprav favorizirane Kevina Costnerja, Roberta De Nira in predvsem Gerarda Depardieua. Najboljša igralka protagonistka pa je bila, in to je predstavljalo skoraj popolno presenečenje, Kathy Bates za svojo brezhibno interpretacijo psihopatinje v filmu *Misery*, ki hoče ubiti svojega najljubšega pisatelja. Pravzaprav preseneča poraz Julie Roberts in velike Meryl Streep. Nagrade za stranske vloge so bile po mnenju filmskih izvedencev še kar objektivne: Joe Pesci si jo je prislužil s svojo že tradicionalno vlogo ironičnega mafijaša v filmu Goodfellas, temnopolta Whoopi Goldberg pa si je prislužila pravo ovacijo za vlogo čudnega mediuma v filmu Ghost.

Nagrada najboljšega tujega filma je šla, kot že rečeno, švicarskemu socialno obarvanemu Journey of Hope, ki prikazuje odisejado turške družine, ki hoče doseči bogato, a kruto Švico. Film je še kar presenetljivo prehitel francoskega *Cyrano de Bergerac*, kitajskega *Ju Dou*, ki je dvignil še precej prahu, nemškega *Nespodobno dekle* in večkrat nagrajenega italijankega *Porte aperte* (Odprta vrata), od katerih si je italijanska kinematografija in njegov režiser Gianni Amelio pričakovala marsikaj, pa očitno ni prepričal žirije.

Veliki zmagovalec Kevin Costner

Sophia Loren: življenje za umetnost

Od »stranskih« oskarjev bi na prvem mestu omenili že priznano italijansko kostumistko Squarciapinovo (Cyrano de Bergerac), ki je očitno prejela nagrado kot priznanje bogate italijanske tradicije ustvarjanja kostumov, saj je tokrat »premagala« kar tri Italijane: Elso Zamparellijevo, Mileno Cannonerovo in Maurizia Millenottija!

Eden najslovensnejših trenutkov »noči filmskih zvezd« je bila podelitev oskarja za življenjsko delo italijanski igralki Sophii Loren. Nagrada je vsekakor zaslužena, saj je rimska igralka ustvarila vrsto že klasičnih filmskih likov, ki so dobili svojo svetlo mesto v svetovni kinematografiji, ne smemo pa pozabiti, da je Sophia Loren že prejela oskarja kot najboljša igralka filma Vittoria De Sice La ciociara daljnega leta 1961. No, po 30 leti spet popolna, zaslužena apoteoza za igralko, ki je vse svoje življenje posvetila filmski umetnosti, kateri je dosti dala, a od katere je tudi dosti prejela. Življenje za umetnost, umetnost za življenje in umentnost življenja... (dj)

današnji televizijski in radijski sporedi

RAI 1

6.55 Aktualno: Uno mattina
10.15 Pet Beethovnih koncertov za klavir in orkester
11.00 Jutranji dnevnik
11.05 Risanka: Hello Kitty
11.40 Variete: Occhio al biglietto
11.55 Vreme in kratke vesti
12.05 Variete: Piacere Raiuno
13.30 Dnevnik
14.00 Kvarkov svet
14.30 Dokumentarca: Odprta šola, 15.00 Nepoznana Korzika
15.30 Otroški variete: L'albero azzurro
16.00 Mladinska oddaja: Big!, vmes Bazar Hanne in Barbere
17.55 Iz parlamenta in vesti
18.05 Aktualno: Italia ore 6
18.45 Nadaljevanka: Inquietudine (5. del)
19.40 Almanah, vreme in dnevnik
20.40 Medicinska rubrika: Check-up - Presaditve
23.00 Dnevnik
23.10 Športna sreda: košarka - Clear-Real Madrid
0.30 Dnevnik in vreme
0.50 Danes v parlamentu
0.55 Rubrika: Mezzanotte e dintorni

RAI 2

7.00 Risanke, nan. Lassie in otroški variete
8.30 Nanizanka: Mr. Belvedere
9.00 Aktualno: Radio anch'io
10.20 Monografija o obrtnikih
10.50 Nadaljevanka: Destini
11.55 Variete: I fatti vostri
13.00 Dnevnik - ob trinajstih
13.15 Diogenes, Gospodarstvo
13.45 Nadaljevanki: Beautiful, 14.15 Quando si ama
15.10 Aktualno: Detto tra noi
16.25 Rubrika: La TV degli animali
17.00 Vesti in Odprti prostor
17.30 Videocomic
17.45 Nanizanka: Alf
18.10 Knjige: Casablanca
18.20 Športne vesti
18.30 Novosti: Rock Cafè
18.45 Nanizanka: Hunter
19.45 Dnevnik in šport
20.30 Film: Innamorato pazzo (kom., It. 1981, r. Castellano-Pipolo, i. Adriano Celentano)
22.15 Aktualno: Mixercultura
23.15 Dnevnik - Pegaz, Dosje, vreme in horoskop
0.10 Film: Domenica è sempre domenica (kom., It. 1958, r. C. Mastrocinque.)

RAI 3

12.00 Vsakodnevne kulturne vesti: Krožek ob 12.
14.00 Deželne vesti
14.30 Krožek ob 12. (2. del)
15.30 It. prvenstvo v hokeju na kotalkah
16.00 DP v namiznem tenisu 16.30 Boks
17.15 Nanizanki: I mostri - Una gita nelle fogne. 17.40 Vita da strega
18.05 Dokumentarna oddaja: Geo (vodi Gianclaudio Lopez)
18.35 Drobci barvnega radia
18.45 Športna rubrika: Derby
19.00 Dnevnik
19.30 Deželne vesti
19.45 Aktualno: Aspettando un terno al lotto
19.55 Variete: Blob. Di tutto di più
20.30 Nogomet: Nemčija-SZ (prijateljska tekma), vmes variete Una cartolina spedita da Andrea Barbato
22.05 Večerni dnevnik
22.10 Drobci
22.30 Aktualno: Cartolina illustrata
23.20 Nočni dnevnik
23.50 Izza kulis: Lucrezia Borgia Gaetana Donizettija

TV Slovenija 1

8.50 Video strani
9.00 Mozaik. Živ žav
9.50 TV priredba: Figarova svatba
12.10 Nadaljevanka: Včerajšnje sanje (5. del)
13.00 Video strani
14.50 Video strani
15.30 Sova (pon.)
16.55 Poslovne informacije
17.00 Dnevnik
17.05 Mozaik. Dokumentarna oddaja: Slovenija - Poletje
17.35 Spored za otroke in mlade: risanke, 17.50 kontaktna oddaja Klub klobuk
19.00 Risanka in TV okno
19.20 Dobro je vedeti
19.30 Dnevnik in vreme
20.05 Film: Obramba oblasti (krim., VB 1985, r. David Drury, i. Gabriel Byrne)
21.40 Mali koncert: Gloria v kamnu
21.45 Dnevnik in vreme
22.10 Videogodba
22.55 Nočni program Sova, vmes nanizanki Alf in Kriminalna zgodba ter dokumentarec V znamenju zvezd
0.40 Video strani

TV Koper

16.00 Športni pregled
18.30 Spored v slovenščini
18.45 Odprta meja
19.00 TVD Stičišče
19.20 Video agenda
19.25 Otroška oddaja: Lanterna magica, vmes nanizanka Matt e Jenny in risanka
20.10 Nanizanka: Buck Rogers
21.00 Dokumentarec: Il richiamo degli abissi
21.30 Nanizanka: Dottori con le ali
22.20 TVD Novice
22.30 Rubrika o športu

TV Slovenija 2

16.00 Poskusni satelitski prenosi
16.40 Alpe Jadran
17.20 Nogomet: kvalifikacije za EP, Jugoslavija-Severna Irska
19.00 Studio Maribor: Poslovna borza, TV ruleta
19.30 Dnevnik
20.30 Dokumentarna oddaja: M. delavsko gibanje
Med. delavsko gibanje
21.45 Svet poroča
22.30 Poskusni prenosi

RADIO TRST A

7.00, 13.00, 19.00 Dnevnik; 8.00, 10.00, 14.00, 17.00 Poročila; 7.20 Dobro jutro po naše, vmes Koledar in Pravljica; 8.10 Narodnostni trenutek Slovencev (pon.); 9.15 Variete: Ona + jaz = oba (pon.); 9.45 Orkestralna glasba; 10.00 Pregled tiska; 10.10 Z opernega repertoarja; 11.30 Podobe iz sanj: Velika maša (bere Mira Sardoč); 11.45 Veliki uspehi Beatlesov; 12.00 Govorica telesa; 12.20 Instrumentalni solisti; 12.40 Zborovska glasba; 12.50 Orkestralna glasba; 13.20 Poslušali boste; 13.25 Na goriškem valu; 14.00 Deželna kronika; 14.10 Na goriškem valu; 15.00 Rock zvezde; 15.30 Znani ansambli; 16.00 Mi in glasba; 17.00 Kulturna kronika; 17.10 Slovenska literatura na stičišču z italijanskim svetom; 17.30 Mladi val; 19.20 Zaključek.

RADIO SLOVENIJA

5.00, 6.00, 6.30, 7.30, 8.00, 9.00, 10.00, 11.00, 12.00, 13.00, 14.00, 18.00, 19.00, 21.00, 23.00 Poročila; 7.00 Jutranja kronika; 8.05 Za knjižne molje; 8.30 Instrumenti; 9.05 Matineja; 10.00 Gospodarstvo in glasba; 11.05 Oddaja o SLO; 11.30 Danes smo izbrali; 12.10 Pojemo in godemo; 12.30 Kmetijski nasveti; 12.38 Domača glasba; 13.38 Do 14.00; 14.05 Mehurčki; 14.20 Mladi mladim; 14.40 Merkurček; 15.30 Dogodki in odmevi; 16.00 Melodije; 17.00 Studio; 18.05 Jazz; 18.30 Na ljudsko temo; 19.35 Lahko noč, otroci!; 19.45 Studio 26; 20.00 Koncert za besede Ivana Cankarja; 20.25 Z našimi interpreti; 21.05 Knjižni trg; 21.30 Odlomki iz oper; 22.00 Zrcalo dneva; 22.30 Melodije; 23.05 Literarni nokturno.

RADIO KOPER (slovenski program)

7.30, 14.30, 16.30 Poročila; 13.30, 19.00 Dnevnik; 6.00 Za dobro jutro; 6.10 Vreme in prometni servis; 6.30 Jutranjik in ceste; 7.00 Kronika; 7.30 Pregled tiska; 7.35 Kulturni servis; 8.00 Prenos RS; 10.35 Prenos Vala 202, 13.00 Na valu Radia Kp; 13.15 Od enih do treh; 14.35 Pesem tedna; 15.30 Dogodki in odmevi; 16.00 Glasba po željah; 17.30 Primorski dnevnik; 18.00 Glasbene aktualnosti; 18.35 Glasbene želje po telefonu; 19.30 Prenos RS.

RADIO KOPER (italijanski program)

6.15, 8.30, 9.30, 10.30, 13.30, 14.30, 16.30, 17.30, 18.30 Poročila; 7.15, 12.30, 15.30, 19.30 Dnevnik; 6.07 Almanah; 6.30 Zgodovinski utrinki; 7.00 Simfonija zvezd; 7.35 Skupaj; 8.00 Razglednica; 8.25 Pesem tedna; 8.40 Vsega po nekaj; 8.45 Ugani; 9.00 Clic; 9.35 Popevka po želji; 10.00 Na prvi strani; 10.40 Družinsko vesolje; 11.00 Srečanja; 11.30 Italiana; 12.00 Glasba po željah in čestitke v živo; 14.40 Pesem tedna; 14.45 Edig Galletti; 15.00 Glasba; 16.00 Kulturna oddaja; 17.00 Naša glasba; 18.32 Souvenir d'Italy; 19.00 Slavne arije; 20.00 Nočni program.

RADIO OPČINE

7.30, 13.30, 17.30 Poročila; 10.00 Matineja in obvestila; 17.00 Pogovor z vedeževalko: Vas zanima vaša prihodnost?; 18.10 Oddaja med zdravjem in lepoto; 19.00 Glasba po željah; 20.30 Pogovor z odvetnikom in ostali Trst.

CANALE 5

8.00 Nan.: La famiglia Brady
8.30 Film: Torna piccola Sheba! (dram., ZDA 1952, r. Daniel Mann, i. Burt Lancaster, Shirley Booth)
10.25 Rubrika: Gente comune
11.45 Kviza: Il pranzo è servito, 12.35 Tris
12.55 Canale 5 News
13.20 Kviza: O.K. Il prezzo è giusto!, 14.20 Il gioco delle coppie
15.05 Aktualno: Agenzia matrimoniale, 15.35 Ti amo... parliamone
16.00 Otroški variete: Bim bum bam in risanke
18.15 Nanizanka: I Robinson
18.45 Kviza: Il gioco dei nove, Tra moglie e marito
20.15 Varieteja: Radio Londra, 20.25 Striscia la notizia
20.40 Nadaljevanka: I segreti di Twin Peaks (r. David Lynch, i. Kyle MacLaclan, Piper Laurie, 3. del)
22.50 Nanizanka: Baby Boom
23.20 Variete: Maurizio Costanzo Show, vmes (24.00) Canale 5 News
1.25 Striscia la notizia
1.40 Nan.: Marcus Welby, 2.40 Operazione ladro

RETE 4

8.15 Nadaljevanke: Una vita da vivere, 9.10 Così gira il mondo, 9.40 Señorita Andrea, 10.10 Per Elisa, 11.00 Señora, 11.50 Topazio
12.45 Variete: Buon Pomeriggio (vodi P. Rossetti)
12.50 Nadaljevanke: Ribelle, 13.45 Sentieri, 14.45 La mia piccola solitudine, 15.15 Piccola Cenerentola, 16.15 La valle dei pini, 16.45 General Hospital, 17.15 Febbre d'amore
18.30 Kviz: Cari genitori
19.10 Aktualno: C'eravamo tanto amati (vodi Luca Barbareschi)
19.40 Nad.: Marilena
20.35 Film: La tunica (zgod., ZDA 1953, r. Henry Koster, i. Richard Burton, Jean Simmons)
23.15 Dokumentarec: National Geographic
0.20 Film: Gente comune (dram., ZDA 1980, r. Robert Redford, i. Timothy Hutton, Mary Tyle Moore)

ITALIA 1

6.30 Odprti studio
7.00 Otroška oddaja: Ciao Ciao in risanke
8.30 Odprti studio
8.45 Nanizanke: L'uomo da sei milioni di dollari, 9.50 La donna bionica, 10.45 Sulle strade della California
11.45 Odprti studio
12.00 Nanizanki: T.J. Hooker, 13.00 Happy Days
13.30 Otroška oddaja: Ciao Ciao in risanke
14.30 Kviz: Urka!
15.30 Variete: Il paese delle meraviglie
16.00 Nanizanka
16.60 Nanizanka: Simon & Simon
17.30 Odprti studio
18.05 Nanizanki: Mai dire sì, 19.00 MacGyver
20.00 Risanke: Scuola di polizia
20.30 Film: La collina degli stivali (vestern, It. 1969, r. Giuseppe Colizzi, i. Terence Hill, Bud Spencer)
22.35 Glasba: TopVenti
23.25 Reportaža: Jonathan
0.10 Nanizanka: Cin-Cin
0.35 Odprti studio
1.05 Nanizanki: Kung Fu, 2.05 Samurai

ODEON

13.00 Risanke
14.00 Nad.: Signore e padrone, 15.00 Pasiones
16.00 Variete: Sportacus
17.00 Film: L'intraprendente signor Dick (kom., 1947, r. Irving Reis, i. Cary Grant, Shirley Temple)
19.30 Risanke
20.30 Film: Un tipo con la faccia strana di cerca per ucciderti (dram., 1974, r. Tullio De Micheli, i. Barbara Bouchet, Christopher Mitchum)
22.00 Kabaret: Fiori di zucca
22.30 Film: Cover girl - Ragazze di tutti (kom., 1964, r. Josè Benazeraf, i. Maria Grazia Buccella, Giorgia Moll)
24.00 Kabaret: Fiori di zucca

TMC

8.30 Nanizanki: Le spie, 9.30 I giorni di Brian
10.30 Nadaljevanki: La spiaggia dei giorni felici, 11.20 Potere
12.00 Kosilo z Wilmo
12.30 Nan.: Doris Day Show
13.00 Dnevnik in šport
13.30 Rubrika: Ženska TV
15.00 Film: Lieto fine (dram., 1983, r. Jerry Thorpe, i. Lee Montgomery, Sarah Navin)
17.50 Rubrika: Ženska TV
18.10 Aktualno: Ora locale
19.00 Nanizanka: Autostop per il cielo
20.00 Vesti: TMC News
20.30 Nogomet: tekma za EP VB-Irska
22.50 Variete: Festa di compleanno
23.50 Nočne vesti
0.10 Film: Shaft e i mercanti di schiavi (krim., 1973, r. John Guillermin, i. Richard Roundtree, Vonetta McGee)

TELEFRIULI

10.30 Nadaljevanka: Cuori nella tempesta
11.00 Nanizanki: Barney Miller, 11.30 Un ragazzo contro tutti
12.30 Dnevnik
13.00 Roza salon
16.00 Otroška oddaja
18.00 Nan.: Monkees
19.00 Igra: Marameo
19.30 Dnevnik
20.00 Nanizanka: Questa si che è vita
20.30 Film: Le bugie nel mio letto (kom., r. Michel Deville, i. Marina Vlady, Macha Meril)
22.00 Nanizanka: Un ragazzo contro tutti
22.30 Nočne vesti
23.00 Čakajoč na polnoč
24.00 Nanizanka: A sud dei tropici
0.30 Nočne vesti

TELE 4

(Se povezuje s sporedi Italia 1)
Lastne oddaje:
19.30 Dogodki in odmevi

Vesele velikonočne praznike

Gostilna
GRUDEN
Tipična kraška kuhinja
Šempolaj 49 - Tel. (040) 200151
Zaprto ob ponedeljkih

Trgovina jestvin
GRUDEN
Šempolaj 49 - Tel. (040) 200151

AVTOKAROSERIJA
Švara S. & Masten S.
Nabrežina Kamnolomi 69 Tel. 200654, 299768

MANUFAKTURNA TRGOVINA
Pertot Ivana
NABREŽINA 106/4
Tel. (040) 200055

TECNOMARMI SNC
OBDELAVA MARMORJA IN GRANITA
Nabrežina
Cesta za telovadnico 11/B
Tel. (040) 200130

ŽELEZNINA
Rožica Terčon-Pertot
NABREŽINA 124 Tel. 200122

PEKARNA IN SLAŠČIČARNA
LEGIŠA
SESLJAN 41 — Tel. 299147

ŽELEZNINA IN DROGERIJA
Terčon
SESLJAN 27/A
Tel. 299220

Pekarna-slaščičarna
GRILANC IVO
Nabrežina 108

TAC s.n.c
Terčon A. in Clarici A.
GRADBENI MATERIAL
SESLJAN 27/A - TEL. (040) 299259

TRGOVINA OTROŠKIH OBLAČIL IN VOLNE
Aleksandra
NABREŽINA 142

POHIŠTVO
PUPIS
SESLJAN
in
POHIŠTVO
ARCOBALENO
DEVIN
Kakovostna izbira modernega, stilnega in rustikalnega pohištva

(Foto Mario Magajna)

GOSTILNA
SILVESTER
NABREŽINA 97

ZIDARIČ
S.n.c.
Zidarič G. in B.
NABREŽINA 120
Tel. (040) 200232
Fax (040) 201188

Colgate Palmolive PROFESSIONALE
3M
SCOTT
DIVISIONE COMUNITÀ
PAPIRNATI IZDELKI ZA EMBALAŽO

RIBARNICA
CONSOLARI LAURA
Tel. 291046 SESLJAN 31

SLAŠČIČARNA - SLADOLEDARNA
Costa dei Barbari

Trst - Sesljan 34/f
Telefon 299963

„Locanda Mario"
VRT
BAR - SOBE
PARKIRIŠČE
Zaprto ob torkih
Draga - S. Elia - Tel. 228173
Lovske specialitete, žabe

RESTAVRACIJA HOTEL
Baia degli Uscocchi

Ribiško naselje 162
TRST — Tel. (040) 208516

URARNA - ZLATARNA
Bratina
TRŽIČ
Corso del Popolo 28 Tel. 72674

TURISTIČNI URAD
GOTOUR srl
34170 GORICA - ITALIJA - UL. N. SAURO 12
TEL. (0481) 531213 - TELEX 461039 GOTOUR

KOSIČ
GORICA

TRGOVINI OBOTVE
»KOSIČ BENEDIKT«
Ulica Raštel 7 - Telefon 535162
»KOSIČ K2«
Ulica Oberdan 7 - Telefon 535520

VSE ZA ŠPORT
K2 SPORT
Ulica Raštel 21
Telefon 531884
VELIKA IZBIRA ŠPORTNIH ARTIKLOV

VSE ZA DOM IN GOSPODINJSTVO
IDEAL casalinghi
NOVI RAZSTAVNI PROSTORI V PRVEM NADSTROPJU
Ul. Raštel 17 - Tel. 33465
ARTIKLI ZA DOM IN GOSPODINJSTVO
VSAKOVRSTNA DARILA - PORCELAN - KRISTAL

TRGOVINA JESTVIN
Brisko
GORICA
Trg Medaglie d'Oro 12
Tel. 531550

LEKARNA
PRI JEZERU
DOBERDOB - Tel. (0481) 78300

PAHOR MARIA IN SEMOLI
TRGOVINA VINA - LIKERJEV - KAVE
GORICA - Ul. Vittorio Veneto 144/A - Tel. 533497

TRGOVINA JESTVIN
Povšič Emil
GORICA Ul. Trieste 261
Tel. (0481) 21193

FOTOGRAFSKI LABORATORIJ
Studio d'Arte fotografica
Giuseppe Assirelli
GORICA - Ul. Ascoli 2
Tel. 531929

KOLESA IN NADOMESTNI DELI
E. Čuk
Lastnika: Cefarin in Saksida
GORICA Trg Cavour 9
Tel. 535019

Po začasnem ukrepu ministra Rina Formice

Nadaljuje se bela stavka uslužbencev Izjemno stanje na meji se izboljšuje

Zaskrbljujoč položaj na mednarodnem mejnem prehodu pri Štandrežu, kjer uslužbenci italijanske carinske še nadaljujejo belo stavko, je od včeraj nekoliko manj dramatičen. V korist avtoprevoznikov je namreč v ponedeljek posegel minister za finance Rino Formica, ki je z odlokom določil, naj nadurno popoldansko delo carinskih uradov opravljajo finančni stražniki. Ta ukrep, ki je le začasen in prav gotovo nezadosten, je seveda spravil v slabo voljo sindikalne predstavnike carinskih uslužbencev, ki se že celih deset let borijo za preureditev carinskega ustroja. Ministrski ukrep pa je z zadovoljstvom ocenil pokrajinski tajnik PSI Luciano Pini.

Včeraj dopoldne je bila na mednarodnem mejnem prehodu pri Štandrežu tiskovna konferenca sindikalnih predstavnikov carinikov, ki so na ta način želeli seznaniti javnost z razlogi, ki so pripeljali do takšnega stanja. Srečanja z novinarji so se poleg ravnatelja goriške carinske uprave Giuseppa Alfana, udeležili še Andrea Locane (CGIL), Franco Bellini (CISL), Pier Enrico Del Torre (CISL), Rocco Lombardo (SALFI) in Luigi Nottola (UIL). Sindikalni predstavniki so ugotavljali, da sta vzroka za že 11-dnevno belo stavko v glavnem dva: najprej gre za neuresničevanje že več let napovedane reforme carinske službe, drugi razlog pa je še zmeraj neurejen status carinskih uslužbencev. Nottola je s tem v zvezi poudaril, da sindikati ne zahtevajo nič drugega kot le to, da bi država že enkrat vzela v poštev zakone, ki se nanašajo na carinsko delo in ki so že bili izglasovani, vendar niso še stopili v veljavo zaradi kompromisnih ministrskih sklepov.

Kar zadeva reformo carinske službe, so sidikalisti obrazložili, da je ta načrt star že deset let, ki pa se izvaja z velikansko zamudo. Tako je bil prvi delegiran zakon izglasovan aprila lanskega leta. Ta je predvideval, da bi se carinska kontrola znatno poenostavila in da bi se čas za carinske operacije skrčil kar za dve tretjini. To seveda v luči priprav na leto 1993, ko bo postalo prehajanje meja znotraj držav članic Evropske skupnosti veliko hitrejše in bolj enostavno. Kot primer naj navedemo, da že sedaj v Franciji cariniki dajejo le en pečat na overovljene prehodne listine, tu pri nas pa se še zmeraj zahteva dokaj dolgotrajen postopek overovljanja.

V goriški carinski upravi je zaposlenih 64 oseb, vendar sta le dva funkcionarja pristojna za overovljanje listin. Uslužbenci carine so že več časa opravljali tudi delo, za katero niso bili pristojni. In za te storitve niso bili plačani. Sindikalni predstavniki so zato menili, da je napočil skrajni čas, da se omenjeni vozel razreši. Sklenili so, da bodo še nadaljevali z belo stavko.

Medtem je že v ponedeljek popoldan ravnatelj goriške carinske uprave Giuseppe Alfano uvedel posebno poenostavljeno proceduro carinskih pregledov, ki je omogočila delno rešitev sedanjega perečega problema. Tako so že v naslednjih urah pustili čez mejo okrog 500 tovornjakov. Na ta način in z istočasnim popoldanskim angažiranjem finančnih stražnikov se bodo prepolna parkirišča tovornjakov počasi spraznila.

Družba SDAG je včeraj ponovno nudila topel opoldanski obrok kakim 600 šoferjem - gre v veliki večini za tujce in poskrbela tudi za ureditev tušev in drugih higienskih naprav. Če bo potrebno pa bo že danes začela delovati tudi prenosna vojaška kuhinja. Napetost, kot se zdi, vidno popušča.

KD in PSI v Gradežu

Napeti odnosi med krščanskimi demokrati in socialisti v Gradežu se v zadnjem času umirjajo. Po skoraj dveh letih povsem prekinjenih odnosov, je te dni prišlo do prvega uradnega sestanka med predstavniki obeh strank na krajevni ravni in pokrajinskima tajnikoma Grionom in Pinijem. Govor je bil, kakor izhaja iz skupnega tiskovnega poročila, predvsem o reševanju konkretnih vprašanj v gospodarstvu, prometu in komunalnih dejavnostih. Gradež sodi v tisto skupino občin na Goriškem, kjer se je oblikovala atipična upravna koalicija. V Gradežu so namreč krščanski demokrati skupaj s komunisti oblikovali atipično koalicijo.

Nedavno srečanje je razumeti tudi kot poskus, da se tako v Gradežu, kakor tudi v drugih občinah spet vzpostavijo prejšnja ravnovesja.

Do obnovitve odnosov naj bi prišlo tudi v Gradišču in seveda Tržiču.

Obe delegaciji sta se dogovorili da bosta po ponovni vzpostavitvi odnosov, imeli stalna srečanja.

Izreden koncert mladih pianistov

V Kulturnem domu gojenci Moskovskega konservatorija

Skupina mladih in odličnih glasbenih poustvarjalcev, študentov na moskovskem konservatoriju P.I. Čajkovskega, bo drevi ob 20.30 nastopilo na izrednem koncertu v Kulturnem domu. Gre za pianiste iz razreda znanega glasbenega pedagoga Sijavusa Gadzijeva. Skupina zaključuje koncertno turnejo po Italiji, ki so jo pripravili v počastitev 125-letnice delovanja znane glasbene šole v Moskvi.

V ponedeljek so priredili nastop v Trstu, od koder je tudi gornji posnetek (foto Magajna), drevi pa bodo v Gorici gostovali v organizaciji društva Lipizer, Kulturnega doma in Goriške občine. Predstavili bodo zelo zahteven program skladb Rahmaninova, Debussyja, Prokofjeva, Brahmsa, Liszta in Schumanna. Enkratna priložnost, ki je ne kaže zamuditi. Na razpolago so vstopnice s popustom.

izleti

Društvo upokojencev sporoča urnik odhoda avtobusov za Brdo pri Kranju, 1. aprila. Prvi avtobus (ob 8. uri): Gorica (Travnik), Sovodnje. Drugi avtobus (ob 8. uri): Štandrež, Podgora, Števerjan, Oslavje, Pevma, gostilna Primožič.

■ **V oddaji Na goriškem valu** Radia Trsta A boste ob 13.30 lahko prisluhnili intervjuju z Nadjo Rebec, poročilu o obisku Lojzeta Peterleta, prispevku o predavanju Draga Čeparja, predstavitvi kasete zbora "Consort" in prispevku mladih o športu.

Ob praznovanju 25. aprila na pobudo ANED

Pripravili bodo razstavo o deportacijah v Nemčijo

Dan vstaje italijanskega naroda, 25. april, bodo na Goriškem poleg tradicionalnih slovesnosti, obeležili tudi z dokumentarno fotografsko razstavo o deportacijah v Nemčijo. Razstavo bo priredilo združenje ANED in jo bodo postavili od 15. do 28. aprila v Kulturnem domu. Združenje bo poskrbelo tudi za vodstvo in razlago po omenjeni razstavi, zlasti ob obisku dijakov. V okvir letošnjih prireditev ob 25. aprilu sodi tudi predstavitev dveh knjig o Rižarni.

Pri pobudah bo sodelovala tudi pokrajinska uprava, Furlanski institut za zgodovino odporniškega gibanja, Deželni institut za zgodovino odporništva, šolski okraj in Šolsko skrbništvo.

Tako so se dogovorili na nedavnem srečanju, na Pokrajini, za katerega so dali pobudo predstavniki združenj ANED, ANPI, AVL in ki so se ga, poleg pokrajinskega odbornika dr. Mirka Spazzapana udeležili tudi predstavniki združenja ANNPIA in zgoraj omenjenih ustanov.

Vsi udeleženci so soglašali z ugotovitvijo, da praznovanje 25. aprila ne sme biti samo sebi namen, ampak da je to priložnost, za pravilno vrednotenje in oceno zgodovine, zlasti pa za soočenje z mladimi, ki so žal prepogosto izpostavljeni nevarnostim izkrivljene ali enostranske interpretacije zgodovine polpreteklega obdobja.

kino

Gorica

KULTURNI DOM Jutri ob 20.45 v okviru ciklusa Gorica Kinema '91 film »Hanussen«. Režija I. Szabo.

CORSO 17.30-22.00 »La setta«. Prepovedan mladini pod 14. letom.

VERDI 20.30 »Stadelmann«. Gledališka predstava.

VITTORIA 17.30-22.00 »La sposa supersexy«. Prepovadan mladini pod 18. letom.

Tržič

EXCELSIOR Danes zaprto. Jutri 18.00-22.00 »Cicciolina e Moana mondiali«. Prepovedan mladini pod 18. letom.

COMUNALE Zaprto.

Nova Gorica

SOČA (Kulturni dom) 18.00 in 20.00 »Kletka«.

SVOBODA (Šempeter) 20.00 »Rocky V«.

DESKLE Ni predstave.

V ponedeljek popoldne v Malnih pri Kobaridu

Eksplozija letalske bombe ubila 38-letnega delavca

Od konca prve svetovne vojne je minilo že več kakor sedemdeset let, vendar granate in drug eksplozivni material še zmeraj povzročajo žrtve. V ponedeljek je v Malnih pri Kobaridu za posledicami eksplozije, po vsej verjetnosti letalske bombe iz prve svetovne vojne, umrl 38-letni Alojz Fon, delavec kobariške tovarne Planika. Bil je na mestu mrtev. Eksplozija pa je povzročila tudi za okrog 100 tisoč dinarjev gmotne škode na stanovanjskem objektu, v kletnih prostorih pa je nastal požar, ki so ga kmalu pogasili gasilci iz prostovoljne enote v Kobaridu.

Po dosedanjih ugotovitvah naj bi ponesrečeni Fon v kletnih prostorih hiše skušal odpreti eksplozivno telo in naj bi pri tem uporabljal kotno brusilko. Nesreča se je pripetila okrog 18. ure.

Silovita eksplozija je v betonski kleti poškodovala vsa okna in vrata, v gornjih prostorih so se razletele šipe. Kose železnega oklepa eksplozivnega naboja so našli celo na zunanji strani stavbe, nekaj metrov stran kjer naj bi prišlo do eksplozije.

Ob nesreči je bila v stanovanjskem delu hiše pokojnikova žena, ki pa ob eksploziji ni bila ranjena, pač pa je, razumljivo, doživela izredno hud šok.

Alojz Fon je bil znan v vrstah plezalcev in se je menda pripravljal na zahtevnejšo ekspedicijo v tuja gorstva.

razna obvestila

Občina Sovodnje obvešča, da v soboto, 30. marca, ne bo običajne mesečne akcije pobiranja odpadnega papirja in železa. Akcija bo ponovno zadnjo soboto aprila.

Slovensko planinsko društvo priredi na velikonočni ponedeljek, izlet na Krminsko goro. Odhod z lastnimi sredstvi, ob 9.30 s Travnika v Krmin. Kosilo z nahrbtnika. Vzpon na Krminsko goro, spust po krožni poti do Krmina. Kosilo iz nahrbtnika. Hoje bo za približno dve uri. Po povratku v Krmin, še izlet v neznano. Vsakdo naj prinese s seboj prepustnico, gubance in dobro voljo.

DEŽURNA LEKARNA V GORICI
Občinska lekarna št. 2 - Ul. Grazarolli 154 - tel. 522032.

DEŽURNA LEKARNA V TRŽIČU
Občinska lekarna št. 1 - Ul. Terenziana 26 - tel. 482787.

pogrebi

Danes v Gorici ob 10.10 Edoardo Soleri iz bolnišnice sv. Justa v Tržič, ob 12. uri Antonia Milotti iz Trsta na glavno pokopališče, ob 12.45 Giuseppe Visintin iz bolnišnice Janeza od Boga v Martinščino.

KMEC01A/4

BILANCA 1990

Upravni svet KMEČKE BANKE je odobril bilanco za poslovno dobo, ki se je zaključila dne 31. 12. 1990.

Uspešno poslovanje banke v preteklem letu je razvidno iz sledečih podatkov:

	(v milijonih lir)	(primerjava 1989)
ZAUPANA SREDSTVA	225.768	(+16,1%)
NALOŽBE	101.691	(+31,3%)
PREMOŽENJE IN SKLADI	16.719	(+26,9%)
ČISTI DOBIČEK	1.495	(+43,7%)

Banca Agricola Gorizia
Kmečka banka Gorica

...Vesele velikonočne praznike...

DROGERIJA - PARFUMERIJA

BK2

MARKET PRALNIH PRAŠKOV
BEZIN in KOMAR snc

PAPIRNICA - VSE ZA VRTNARSTVO

OPČINE
Ul. S. Pellegrino 27 - Tel. 213969

DANEV

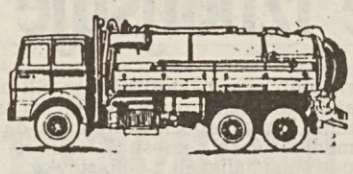

PRAZNJENJE GREZNIC
IN ČISTILNIH NAPRAV

ČIŠČENJE ODTOČNIH KANALOV
Z VODNIM PRITISKOM

VZDRŽEVANJA IN POPRAVILA
ČISTILNIH NAPRAV

OPČINE - TRST
Ul. dei Cardi 3/1
Tel. (040) 211336 - 213592
Fax (040) 214802

Peč na drva

PIZZERIA - BAR - GOSTILNA

»VETO«

DEBENJAK NADA in FABRIZI ERINO snc
Proseška ulica 35 -Tel. 040-211629 - OPČINE

ob torkih zaprto

ČEVLJI IN USNJENA GALANTERIJA

Stegel in Soave

OPČINE
Ul. dei Salici 1 Tel. 225173

BUFFET - PIZZERIA
»DA RINO«

KOSILA - VEČERJE **PIZZE OPOLDNE IN ZVEČER**

OPČINE — Narodna ul. 65 - Tel. 213821

KONFEKCIJE

K&G

OPČINE - Narodna ulica 71 Tel. (040) 214269

ELEKTROINŠTALACIJE

Antoni Sergio

OPČINE - Ul. Biancospino 24 - Tel. 212954

NAČRTOVANJE IN NAMESTITEV
ELEKTRIČNIH NAPRAV V CIVILNE
IN INDUSTRIJSKE OBJEKTE

GOSPODINJSKI STROJI - RADIO
TV - ELEKTRIČNI MATERIAL

MALALAN LAURA

OPČINE
Narodna ul. 128/1 - Tel. 211189

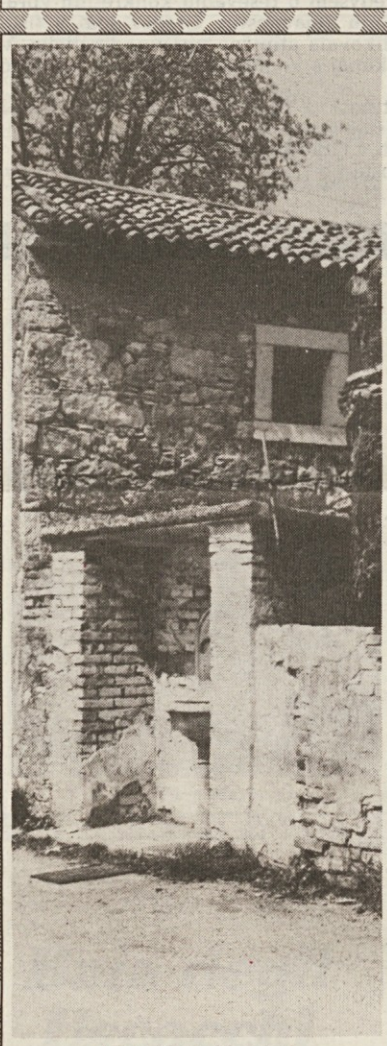

(Foto Mario Magajna)

PODJETJE

Alojz Daneu

Prodaja GRADBENEGA MATERIALA-LESA
IZOLACIJSKEGA MATERIALA-ŽELEZNINE IN DRUGEGA!!

OPČINE - Proseška ulica 13 Tel. 211044

MARKET PRALNIH PRAŠKOV

UDOVIČ s. d. f.

OPČINE — Narodna ulica 28 — Tel. 213574
(pri openskem tramvaju)

"Gastronomia Opicina"

piščanci, pizze, tople jedi
OPČINE
Narodna ulica 48

"PIZZERIA ANDY AL CANTINON"

na OPČINAH
Proseška ul. 44 - tel. 212067

TRGOVINA JESTVIN

ŠKABAR
Marta & Alenka

OPČINE — Narodna 42
Tel. 211026

AVTOMOBILSKA OPREMA

SIMIC

OPČINE
Narodna ul. 48 — Tel. 211322

USNJENA GALANTERIJA TORBICE

roberta

OPČINE
Proseška ul. 18
Tel. 212720

Včlanjena v »Skupaj na Opčinah«

ROKAVICE **ŽENSKA IN MOŠKA OBUTEV**

AVTORADIO - RADIO - TV
VIDEOKASETE - GOSPODINJSKI STROJI

Bresciani

OPČINE - Narodna ul. 39 - Tel. 211711

Pekarna

Čok - Križnič

Opčine — Narodna ul. 57

nudi dnevno
sveže domače
pecivo in vse
vrste kruha

DROGERIJA
PARFUMERIJA

IVAN ŠKABAR

VELIKA IZBIRA
— *lakov in barv za pleskanje*
— *kozmetičnih in higienskih preparatov*
— *čistilnih sredstev*
— *šip po meri*
— *PRALNIH PRAŠKOV*

OPČINE - Proseška ul. 22
(pri cerkvi)
Tel. (040) 211552

Unussi

PORCELAN
KRISTAL
DARILA
ŽELEZNINA

OPČINE
Proseška ul. 13 - Tel. 213596

FRIZERSKI
SALON

MAJDA

OPČINE
Proseška ul. 20
Tel. 211359

---

optika **malalan**

34016 opčine (ts) - tel. (040) 213957
proseška ulica 6

ORODJE - ŽELEZNINA - VIJAKI

TECNOUTENSILI

OPČINE
Proseška ul. 7 Tel. (040) 212397

KOZMETIKA 90

OPČINE - Narodna ul. 118
Tel. 212061

Vošči vsem strankam
vesele praznike

BARVE - LAKI - LINOLEUM
MOQUETTE - OKVIRI - KARNISE

Trgovina
FURLAN in MILIČ

OPČINE - Narodna ul. 160
Tel. 212168

TRGOVINA JESTVIN

DESPAR

ANITA in SILVERIJ SLAVEC

OPČINE
Narodna 63/1 Tel. 212197

HOTEL - RESTAVRACIJA

Furlan

Lastnik KARLO GUŠTIN

REPENTABOR
Tel. 327125

ZADRUŽNA KRAŠKA MLEKARNA · LATTERIA SOCIALE DEL CARSO

Zadružna kraška mlekarna

zadruga z o. z.

COL - REPENTABOR
Tel. (040) 327427

JESTIVNE - DESPAR

A. VIDALI

Bani 72 - Tel. 211387

Novo razstavo bodo odprli jutri v Ljubljani

Tržaški slikar Klavdij Palčič v galeriji Ljubljanske banke

V galeriji Avla, v poslovni stavbi Ljubljanske banke d.d. v Ljubljani, Trg revolucije 2, bodo v četrtek, 28. marca, odprli razstavo slik znanega tržaškega slikarja Klavdija Palčiča. Avtor je slovenskemu in ljubljanskemu likovnemu občinstvu dobro znan, saj je v šestdesetih in sedemdesetih letih večkrat samostojno razstavljal v Ljubljani, bil pa je tudi udeleženec Mednarodnega grafičnega bienala.

Klavdij Palčič je celovita likovna osebnost, saj se poleg slikarstva in grafike ukvarja s scenografijo in kostumografijo, znan pa je tudi kot ilustrator.

Likovno-razstavna dejavnost Ljubljanske banke traja nepretrgano že dvajset let. Razstavni program v Ljubljanski banki ureja poseben likovni svet, ki ga organizacijsko vodi Ida Rebolj. Po začetnih razstavah v avli na Trgu revolucije, kjer so predstavili dela Silvestra Komela, Lojzeta Spacala, Franceta Slane, Hermana Gvardijančiča in drugih pomembnih slovenskih likovnikov, je prišlo do zamisli, da bi pripravljene razstave krožile še po drugih galerijskih prostorih. Zaradi precejšnje zasedenosti avle, kjer je likovni svet pričel prirejati razstave, so se odločili razstavljati tudi v tujini. Tako so v Frankfurtu, Zürichu, v italijanski Gorici in v Trstu predstavili vrsto slikarjev in kiparjev, med katerimi so Zvest Apollonio, France Rotar, Franc Novinc, Andrej Jemec, Janez Pirnat, Negovan Nemec, France Vozla, Momo Vuković in drugi.

Razstave del slovenskih likovnikov so pri nas doma in v tujini zbudile precejšnjo pozornost medijev, z veseljem so jih sprejeli poslovni partnerji, obisk na njih je bil vselej velik. Razstavo Klavdija Palčiča bo otvoril generalni direktor Ljubljanske banke d.d. Anton Slapernik. Umetniška dela slikarja pa bo predstavila umetnostna zgodovinarka Nelida Nemec.

V Ljubljani je izšla nova številka arheološke revije Arhea

Objavljena pomembna študija o etnogenezi slovanskih narodov

Izšla je nova številka Arhea glasila slovenskega arheološkega društva, tokrat v celoti posvečena etnogenezi Slovanov, ki jo lahko razumemo kot svojevrsten odgovor "venetologom".

Etnogeneza Slovanov je obris trenutnega stanja arheoloških raziskav na področju etnogeneze, ki je izšel izpod peresa slovenskega zgodovinarja in arheologa Andreja Pleterskega, ki je zaposlen na Arheološkem inštitutu v Ljubljani kot strokovnjak za staroslovansko arheologijo.

Delo je v skladu, kot sam avtor piše v uvodu, z ugotovitvami namišljene ankete o trenutni nemoči in moči arheologije pri raziskovanju etnogeneze Slovanov.

Besedilo je razdeljeno na posamezne vsebinske sklope, ki se medsebojno prepletajo in začenja s pojasnitvijo pojmov kot sta etnos in arheološka kulturna skupina. Izraz "kultura" so raziskovalci začeli uporabljati že sredi 19. stoletja za teritorialne domnevne etnične skupnosti, toda, ali je kulturna prvina pokazatelj za etnos? Včasih etnične lastnosti (recimo jezik) se v resnici lahko ujemajo z okrasom na lončenini, zgradbo bivališč in načinom pokopa, vendar to skladanje ni podrejeno trdnim pravilom, za vsak primer treba etnične pokazatelje posebej okdriti s pomočjo primerjave pisanih virov, če obstajajo, jezikoslovnih podatkov, arheoloških, antropoloških in drugih dokazov. Tekst obravnava nato arheološke metode proučevanja etnogeneze Slovanov, med katerimi naj omenimo retrospektivno metodo, ki izhaja iz poznavanja "nedvomno" slovanskih najdb iz obdobja 7. do 8. stoletja in nato išče njihove starejše korenine, nato še diskontinuitetno metodo, ki ugotavlja čas propada predslovanske poselitve na posameznih ozemljih, ki so bila nato postopoma podvržena slavizaciji, dobimo tako izhodišče za ugotavljanje terminusa post quem začetka prihoda Slovanov na nova ozemlja, ni pa seveda nujno, da bi prenehanje germanske poselitve že avtomatično pomenilo takojšnjo slovansko naselitev.

Za uspešno raziskavo je nujno potrebna povezava z drugimi vedami kot na primer zgodovino oziroma pisanimi viri, ki imajo za etnično opredeljevanje večjo vrednost kot pa same arheološke najdbe. Pri tem pa lahko naletimo na številne pasti: isti etnos je lahko označen z različnimi imeni, ista imena pa lahko pomenijo različne etnose, ime ima lahko etnični, politični ali zemljepisni pomen in včasih se skorajda ne da določiti ene od teh vrst njegove vsebine.

Važna je povezava arheoloških ugotovitev z jezikoslovjem, čeprav ostaja sporna predpostavka o upravičenosti enačenja kulture etnosa in jezika. Kot važen dokaz nastopa večkrat t. i. zoobotanična teorija, ki izhaja iz analize skupno ohranjenih imen rastlin in živali v slovanskih jezikih. Glede na to, da imajo v vseh slovanskih jezikih dob, breza, lipa, jesen in vrba iste nazive, predpostavljajo, da so rasli v pradomovini, kot je pokazal že češki znanstvenik Lubor Niederle, ki s knjigo Slovanske starožitnosti (1902-1925) predstavlja pravi prelom v raziskavah slovanstva, v prvi veliki sintezi je ovrednotil nepregledno množico teorij, ki so nastale v 19. stoletju o slovanski etnogenezi.

Iskanje Slovanov v času pred našim štetjem je precej jalovo početje, med arheološkimi kulturami, ki so se takrat razvijale na področju najstarejše slovanske poselitve in ki bi lahko bile soudeležene pri etnogenezi Slovanov, čeprav to ostaja še odprto vrpašanje, avtor obravnava naslednje: lužiško, černjahovsko, lipicko, kijevsko, zarubinecko, przeworsko kulturo, skupino Tornow, Sukow-Dziedzice in kulturo karpatskih gomil. Večina raziskav je usmerjena tja, kjer je problem etnogeneze najbolj oprijemljiv, to je v času, ko se začenjajo pojavljati v pisanih virih in ko obstaja možnost, da bi določili slovansko kulturo, preko njenih korenin skušajo iskati slovanske. Kartiranje najbolj zgodnjih, zanesljivo slovanskih najdišč, ki so datirana v 5. do 6. stoletje, morda tudi v konec 4. do 6. stoletja, je pokazalo, da je bilo ozemlje nastajanja zgodnjesrednjeveške slovanske kulture obsežno in da je obsegalo različne pokrajinske predele: od zgornjega Podnjeprovja, porečja Desne in izvirov južnega Buga na vzhodu do izvirov Pruta na jugu in izvirov Visle in reke Hoten na zahodu. Na področju od vzhodnih Karpatov do levega brega srednjega in zgornjega Dnjepra so se v 5. stoletju oblikovale arheološke kulture, ki so bile med seboj tesno povezane. Tedaj je prišlo do razdelitve slovanskega področja, ki jo odražajo arheološki viri, na tri dele. Ti so dediči kijevske tradicije, ki jih predstavljajo: praška kultura v porečju Priprjata, srednjega Dnjestra in Pruta, penkovska kultura od srednjega Dnjestra do levega brega srednjega Dnjepra ter koločinska kultura v zgornjem in deloma srednjem porečju Dnjepra. V skladu s pričevanji pisanih virov iz prve polovice 6. stoletja istovetimo praško različico s sledovi Sklavinov, Penkovko pa Antov. Obedve ljudstvi sta sestavljali veliko etnično skupnost Venetov-Slovanov. Sledi poglavje o razseljevanju Slovanov iz ožje domovine: na poljsko področje, polabje, srednje Podonavje. Delo se med drugim ukvarja tudi z demografsko raziskavo, s katero lahko dobimo količinska merila za razpravo o gospodarsko-družbenih ali tudi etnogenetskih vprašanjih, nadalje se ukvarja s problemom asimilacije in vprašanjem slavizacije ter o razvoju Baltov. Zadnje poglavje je posvečeno podrobnejši razlagi nekaterih pojmov v zvezi z vprašanjem etnogeneze Slovanov.

KATJA KJUDER

Znana pianistka Virsaladze je navdušila ljudi

Na zadnjem abonmajskem koncertu Tržaškega koncertnega združenja pred velikonočnimi prazniki je v gledališču Rossetti v Trstu koncertirala pianistka svetovne slave Elisso Virsaladze iz Sovjetske zveze. Virsaladze je svojo klavirsko tehniko izpopolnila skoraj do popolnosti. Zveneč ton, jasno in z lahkoto izpeljane najhitrejše pasaže, dinamika vsakega udarca, metronomska ritmična natančnost, dvigajo Virsaladzejevo v sam svetovni vrh tehnične dovršenosti klavirske igre. Prevelika pozornost samo na to - na tehnično dovršenost izvajanja - pa včasih pripelje interpreta do tega, da zanemari glasbeno vsebino. Zato je tudi prva točka klavirskega recitala Sonata v a-molu K-310 Wolfganga Amadeusa Mozarta izzvenela v stilu "suhega akademizma", ne osebno, v neki nestrpnosti do glasbe.

Nekoliko večjo naklonjenost glasbeni vsebini je pianistka pokazala v Štirih klavirskih skladbah op. 119 Johanna Brahmsa, čeprav je tudi v njih dala prednost klasični obliki nad romantičnim slogom in vsebino. Ob poslušanju igranja Virsaladzejeve bi bil Brahms verjetno tako razočaran, kot je bil nad Claro, kateri je posvetil intermezzo v h-molu, ...»ker ni dojela težko razumljivih in rahločutnih glasbenih namigov«. Umetniški vrh klavirskega recitala Virsaladzejeve smo doživeli v drugem delu koncerta ob poslušanju Poloneze v As-duru op. 61 in sonate v h-molu op. 58 Frederica Chopina. Pianistka je izrabila vse možnosti klavirja, njegove bogate in raznovrstne govorice, njegove prožne dinamične in barvne zvočne odtenke. Z izvedbo Chopinovih del je navdušila in prevzela poslušalce.

Mirko Slosar

O'Neillovo potovanje v človeško psiho

V petek bo v tržaškem Kulturnem domu v Trstu na sporedu premiera drame ameriškega avtorja Eugena O'Neilla "Dolgega dneva potovanje v noč". Dramo režira znani slovenski režiser in dramatik Dušan Jovanovič.

Igra je najznamenitejše O'Neillovo delo, ki je bilo že večkrat uprizorjeno v pomembnih svetovnih gledališčih. Zgodba pripoveduje o tragediji družine v vrtincu mamil in alkohola. O'Neill je prav gotovo eden izmed najpomembnejših ameriških predstavnikov psihoanalitične drame, ki je imela tolikšen pomen v ameriški literaturi. V luči dramatičnih situacij je razkril najintimnejše kotičke človekove duševnosti.

V igri nastopajo Anton Petje, Bogdana Bratuž, Vladimir Jurc, Alojz Svetè in Lučka Počkaj. Na sliki (foto Magajna) **posnetek z vaje na odro tržaškega Kulturnega doma.**

Pred kratkim izšel v Ljubljani

Učiteljski list

LJUBLJANA — V Ljubljani je pred kratkim izšla publikacija Učiteljski list 1920-1926. Publikacija je zgodovinsko-bibliografskega značaja, poleg podrobne bibliografske obdelave najdemo v njej kronološki pregled Učiteljskega lista in predstavitev strokovne organizacije, ki je list izdajala, tj. Zveze slovanskih učiteljev v Trstu.

Uvodni, se pravi, zgodovinski del, je napisala Mariza Škerk - Kosmina, profesorica iz Sesljana, ki se je s sistematičnim proučevanjem Učiteljskega lista ukvarjala konec sedemdesetih let, med pisanjem diplomske naloge. Diplomsko nalogo je Kosminova kasneje priredila v slovenščino, s pomočjo Slovenskega šolskega muzeja v Ljubljani pa je sedaj nastala knjižna izdaja. Mariza Škerk - Kosmina razčlenjuje v njej okoliščine, v katerih je izhajal Učiteljski list, uredniški koncept in vlogo lista med slovenskim in hrvaškim učiteljskim kadrom.

Velik poudarek je posvečen bibliografskim podatkom. Najprej najdemo pregled letnikov, nato bibliografsko kazalo po strokah, na koncu pa abecedno avtorsko kazalo. Bibliografsko obdelavo je uredila Tatjana Hojan. Učiteljski list je izhajal od marca 1920 do nasilne razpustitve strokovne učiteljske zveze avgusta 1926. Do četrtega letnika je izhajal trikrat, nato pa samo dvakrat mesečno. V njem najdemo številne novice o slovenskem in hrvaškem učiteljstvu v krajih, ki so bili pod Italijo, o organizaciji šolstva, o polemikah, ki so nastajale v Zvezi. Veliko je bilo tudi razprav, člankov, kritik in najrazličnejših ocen. Učiteljski list lahko označimo kot neke vrste barometer stanja ne samo slovensko in hrvaško šolstvo, marveč tudi celotnega utripa obeh manjšin, zaradi kritične osti do takratnih oblasti je bil večkrat zaplenjen. Kot je zapisano v uvodnem delu publikacije, je v njem odseval odpor proti nasilnemu raznarodovanju, poleg tega pa prizadevanje učiteljstva za razširitev kulturnega obzroja obeh manjšin.

I. Vogrič

Razstava »Kelti, prva Evropa« na ogled v beneški palači Grassi

Razstava »Kelti, prva Evropa« potrjuje kulturne cilje, ki si jih je beneška Grassijeva palača zadala že v prejšnjih letih in ki jih lahko strnemo tako: prepletanje tematik, ki gredo od moderne in sodobne umetnosti do antične, od zgodovinskih do arheoloških pregledov. V slednjega, ki se je začel leta 1988 z veliko razstavo o Feničanih, se Grassijeva palača ponovno vključuje in skuša zaobjeti tematiko mednarodne odmevnosti, ki zadeva široke geografske dimenzije. Ob Feničanih je šlo za obravnavo sredozemske družbe, za antitetičen dialektičen »spor« s klasičnim svetom, s Kelti (razstavo uradno odpirajo 24. t. m., novinarji pa so si jo lahko ogledali v četrtek in petek) pa skuša Grassijeva palača raziskati kulturo in civilizacijo kontinentalnih ljudstev. Od civilizacije Morja in Sonca torej, do kulture, ki se je razvila pod vplivom zemeljskih aspektov Narave, pragozdov in gozdov. Kelti, katerih sled je oblikovala velik del antične Evrope, so zapustili dediščino, ki je še danes zaznavna. Izbira poglobiti znanje o Keltih pomeni danes, zaradi njihove geografske razseljenosti, še dodatno vrednost, saj je v kratkem predvidena večja evropska integracija in zbliževanje med Zahodom in Vzhodom.

Pod imenom Kelti se »skrivata« ljudstvo in kultura, ki sta se uveljavila v Srednji Evropi med šestim in prvim stoletjem pred našim štetjem ter se potem razbohotila od atlantskih otokov do Karpatov in od Sredozemlja do velikih severnih nižin. Razstava je oblikovana kot freska, ki se začenja z najdbami grobov keltskih princev in končuje tik pred nastopom srednjega veka. Tak pregled, ki ga je pripravil Gae Aulenti, predstavlja zgodovinski izsek, v katerem so fokalizirane temeljne tematike: mesta, pokopališča, orožje, oblikovanje kovin, kmetijstvo, književnost, vera in odnos z drugimi ljudstvi. Nad vsem prevladujeta umetnost in obrtništvo, kjer sta najbolje zaznavna specifika in originalnost Keltov. Skratka, gre za najbolj popolno, znanstveno in uravnoteženo razstavo v svetovnem merilu o tem ljudstvu: razstavljenih je nad 2 tisoč del, ki so v Benetke prišla iz 200 muzejev štiriindvajsetih držav.

MARIJ ČUK

Kvalifikacije za nogometno EP

Modri s S. Irsko

BEOGRAD — Jugoslovanska nogometna reprezentanca se bo v kvalifikacijski tekmi za nastop na evropskem prvenstvu danes v Beogradu (pričetek ob 17.15) pomerila s Severno Irsko. Na vrstnem redu četrte skupine modri premočno vodijo s tremi zmagami v treh tekmah, irci pa so v prav tolikih nastopih zbrali le dve točki. Kljub temu se selektor Jugoslovanov Ivica Osim pred današnjo tekmo izogiba vsakemu pretiranemu optimizmu. »Irci so izkušena ekipa, ki zasluži naše spoštovanje. Kondicijsko je odlično pripravljena, igralce pa označuje trdna volja.«

Osim se boji, da bi njegovi igralci podcenjevali Irce in sodeč po optimističnih napovedih reprezentantov mu tega ne gre zameriti, kajti na dlani je, da si modri drevi pravzaprav lahko privoščijo tudi delitev točk in le poraz bi lahko (delno) izničil učinke dosedanjih uspehov, res pa je tudi, da bi »z zmago rešili vse probleme«, kot je izjavil mladi Robert Prosinečki.

Osim ni še sporočil postave. Za mesto v obrambi se potegujeta Spasič in Najdovski, v napadu pa mora izbrati med Bobanom in Binićem. Verjetno je, da bosta na posled igrala Spasič in BInić, zato naj bi bila postava sledeča:

Ivković, Hadžibegić, Vulić, Spasić (Najdovski), Jarni, Prosinečki, Bazdarević, Jozić, Savičević, Pančev, Binić (Boban).

Jugoslavija in Severna Irska sta se doslej med sabo pomerili šestkrat, modri pa so štirikrat zmagali, enkart pa igrali neodločeno.

Drevišnjo tekmo na stadionu Crvene zvezde bo sodil Turek Jusufu Namoglu.

V okviru kvalifikacij za EP bodo danes še štiri tekme (v oklepaju število točk):

Skupina 2: Škotska (5) - Bolgarija (3) in San Marino (0) - Romunija (2).

Skupina 5: Belgija (2) - Wales (2).

Skupina 7: Anglija (3) - Irska (3).

Danes povratni finale za Koračev pokal

Clear favorit

CANTÙ — Po osmih letih ima košarkarski klub iz Cantuja spet enkratno priložnost, da osvoji mednarodni pokal - dvanajstega po vrsti. V drevišnji povratni finalni tekmi Koraćevega pokala z Realom brani namreč Clear prednost dveh točk s prve tekme v Madridu, ki se je končala s 73:71 v korist italijanske peterke.

Clear je drevi nesporni favorit, vsaj sodeč po statistikah. Letos je namreč v Koraćevem pokalu zmagal kar na 14 od 15 odigranih tekmah, v Cantuju pa sta ga doslej v pokalnih tekmah premagala le Rim in Varese. Tujcem v vseh teh letih ni to še nikoli uspelo.

Zanimivo je, da je Cantù svojo prvo mednarodno afirmacijo dosegel prav v Koraćevem pokalu in sicer leta 1973.

Paok odpravil Zaragozo

ŽENEVA — V finalu košarkarskega pokala pokalnih zmagovalcev je sinoči grški Paok iz Soluna s 76:72 (31:36) premagal špansko ekipo Zaragoza.

Danes o ukrepih zoper Milan

ZÜRICH — Danes se bo sestala disciplinska komisija UEFA, ki bo med drugim obravnavala tudi afero v zvezi s pokalno tekmo Olympique Marseille - Milan. Če bo obveljala trda pest, tvega Milan tudi enoletno diskvalifikacijo. Italijani upajo, da bo kazen milejša in v obliki denarne globe (vsekakor v višini nekaj sto milijonov lir).

Kazen grozi tudi odborniku Gallianiju, ki je predčasno odpoklical svoje igralce z igrišča, spremljevalcu Taveggi in kapetanu Baresiju.

Razsodba bo mogoče znana šele v četrtek, Milan pa se bo lahko pitožil.

CSKA - Gabeca za superpokal

BRESCIA — Drevi ob 20.30 bo v Brescii tekma za evropski odbojkarski superpokal. Pomerila se bosta evropski prvak CSKA iz Moskve in zmagovalec pokala CEV Gabeca iz Montichiarija. Sovjeti, dvakratni zmagovalci tega pokala, so nesporni favoriti.

pismo uredništvu

Sporno poročanje o balinanju

Spoštovani gl. urednik Primorskega dnevnika

Duško Udovič

Predstavniki Zarje, Gaje, Poleta, Kraškega doma, Krasa, Sokola, Primorja, Nabrežine, Danice (Vrh) in Maka (Štandrež), zbrani na izredni seji balinarske komisije pri ZSŠDI ostro obsojamo nesprejemljiv nastop odgovornega urednika v vaši športni redakciji g. Danila Bizjaka, ki se je pred kratkim brez pravega razloga znesel nad našim dolgoletnim dopisnikom Zdravkom Skupkom in mu celo s svojeglavo odločitvijo prepovedal vsako nadaljnjo poročanje. Naš predsednik si že več let z objektivnim pisanjem posebno prizadeva, da bi se zamejsko balinanje čimbolj razvilo, kar potrjujejo tudi zadnji uspehi naših predstavnikov.

Prizadeti osebi izražamo vso našo solidarnost in vsestransko podporo ter zahtevamo, da se v čimkrajšem času stvari uredijo.

V pričakovanju vašega odgovora, vas vse skupaj lepo pozdravljamo.

Z odličnim spoštovanjem

(Sledi 20 podpisov)

* * *

Res škoda, da je toliko uglednih predstavnikov naših balinarskih društev nasedlo našemu bivšemu dopisniku Zdravku Skupku. Pravico imajo, da se postavijo v bran kogarkoli, prav pa bi bilo, če bi prej slišati obe strani. Prenagljenost je slaba svetovalka.

Kakšno hudo krivico, ki terja takojšnje kesanje, smo torej naredili Skupku? Zadeva bi lahko bila tudi zabavna, če bi Skupek dopisoval za kak humoristični časopis. Tako pa je precej plitka, povsem vsakdanja in prav nič zabavna. Skupek je zadnje čase izgubljal smisel za pravo mero. Vsa čast našim balinarjem, vendar se razni krajevni turnirji ne morejo primerjati na primer z olimpijskimi igrami, a za Skupka ni bilo nobene razlike, vse je bilo nekam izjemno, veliko, »super«, tako da so uspehi naših ostalih športnikov celo na vsedržavni in mednarodni ravni kar bledeli (o njegovi samohvali in podvigih ne bi zgubljali veliko besed, v ilustracijo le stavek: »Čeprav je Skupek zašel v krizo, je bil še vedno za razred boljši od Guština«, in v tem tonu in stilu naprej. Si lahko gospod Guštin sploh predstavlja, kaj bi ga šele doletelo, če ne bi bil Skupek zašel v krizo?).

Skromnost potemtakem ni Skupkova vrlina, je pa eden osnovnih pogojev za objektivnost. Članki so zato terjali temeljite posege in okrajšave. Ker se na večkratna in potrpežljiva opozorila ni zmenil (njegovo že arogantno ugovarjanje raje pustimo ob strani), nam ni preostalo drugega, kot da se njegovemu sodelovanju odrečemo. Rade volje pa podpisnikom verjamemo, da so bili zadovoljni s »Skupkovim« pisanjem, saj to vendar v bistvu niso več bili njegovi članki! Za morebitna druga pojasnila (papir marsikaj prenese, a vsega se le ne da napisati) smo v uredništvu vedno na razpolago. (db)

Mladinske igre

Trije prvaki

Dijaki slovenskih nižji srednjih šol so v teh dneh osvojili kar tri naslove pokrajinskega prvaka v okviru ekipnih tekmovanj za Mladinske igre. Uspeh so dosegli dijaki openskega "Kosovela" (v odbojki in rokometu) ter dijakinje šentjakobskega "Cankarja" (odbojka).

Odbojkarske finalne tekme so bile v ponedeljek v šoli Addobbati na Greti. Najprej so moči merila dekleta. V malem finalu je Kosovel premagal Stuparich, Cankar pa je v finalu za 1. mesto gladko odpravil šolo Brunner - Addobbati. Odbojkarice šentjakobske šole letos v pokrajini res niso imele enakovrednega tekmeca. Že sam podatek, da so v štirih tekmah prepustile nasprotnicam le 27 točk, najbolje priča o njihovi premoči. Naj povemo, da Trst v tem tekmovanju brani nič manj kot naslov državnega prvaka, ki so ga lani osvojile dijakinje rojanske šole Erjavec.

V moški konkurenci pa je ravno tako brez težav naslov pripadel dijakom Kosovela, ki so v finalu po hitrem postopku odpravili vrstnike šole Campi Elisi. Turnirja se je udeležil tudi "Cankar", ki pa je izpadel že v kvalifikacijah.

ODBOJKA

Fantje

Finale za 1. mesto: Kosovel - Campi Elisi 2:0 (15:1, 15:5).

KOSOVEL: Kralj, Grgič, Volčič, Micalessi, Marc, Glavina, Plesničar, Germani, Del Coco.

Dekleta

Finale za 3. mesto: Kosovel - Stuparich 2:0 (15:2, 15:10), finale za 1. mesto: Cankar - Brunner Addobbati 2:0 (15:7, 15:4).

CANKAR: Flego, Crapesi, Perosa, Sancin, De Paolis, Gruden, Pitacco, Germani, Turco, Vidali, Pernarčič, Milone.,

KOSOVEL: Zadnik, Kalc, Race, Kufersin, Feri, Živec, Tensi, Čebron, Škerlavaj.

ROKOMET

Rokometnega turnirja so se udeležile samo tri ekipe. Kosovel je zmagal na obeh tekmah. Šolo Caprin je odpravil z 12:8, šolo Nazario Sauro pa kar s 32:14.

Jugoslovansko lokostrelsko prvenstvo

Ferlatova četrta

Člani lokostrelskega odseka društva Naš Prapor iz Pevme nizajo uspeh za uspehom. Na dvodnevnem jugoslovanskem dvoranskem prvenstvu, ki je bilo v Kranjski gori, se je naša najvidnejša predstavnica Zdenka Ferlat lepo odrezala. V ženski članski konkurenci je namreč bila četrta in je za drugouvrščeno zaostala le za borih devet točk, dosegla pa jih je tisoč. Tekmovanje je bilo razdeljeno na ciljanje s 25 oziroma 18 metrov. Predstavnica Našega prapora se je po negotovem nastopu z razdalje 25 metrov znatno izboljšala na krajši razdalji in si na ta način zagotovila 4. mesto.

V Kranjski gori sta v mladinski konkurenci nastopila še dva goriška predstavnika. Franko Baradel je bil s 924 točkami deveti, vendar se ni posebej izkazal. Na 10. mesto pa se je uvrstil perspektivni Marko Devetak, ki je dosegel le tri točke manj od klubskega tovariša. To je bil prvi Devetakov nastop na pomembnem mednarodnem tekmovanju.

Sedaj čaka lokostrelce niz tekmovanj. Aprila se bo namreč začela tekmovalna sezona na odprtem. Zdenka Ferlat se bo do 14. v Bellunu udeležile tekmovalnja z olimpijsko formulo. Mednarodna lokostrelska zveza je namreč poverila italijanski federaciji naj priredi novo tekmovanje, v katerem se bodo tekmovalci med seboj pomerili po teniškem izločilnem sistemu.

V teniški C ligi

ATO premočen za gajevke

V nedeljo so Gajine teniške igralke na domačih igriščih odigrale 2. kolo prvenstva C lige proti ekipi ATO z Opčin. Po zmagi v prvem kolu so morale tokrat gajevke priznati popolno premoč nasprotne ekipe, ki je sestavljena iz samih C-kategornic, od katerih je nedvomno najboljša C-1 Paola Koszler.

V posameznih srečanjih so naše dosegle sledeče rezultate:

Devetti - Koszler 1:6, 2:6, Bruno - Dellanora 4:6, 2:6; Grgič, Bruno - Dellanora, Ragusin 3:6, 7:5, 1:6.

Lestvica: ATO 4, TC Tržič in Gaja 2, TC Milje in Tc Gorica 0.

Za velikonočne praznike se prvenstvo prekine, gajevke pa bodo naslednje kolo odigrale v nedeljo 7. aprila v gosteh pri TC Milje.

Po drugem porazu v končici rokometnega prvenstva ženske C lige

Krasovke sedaj v boju za tretje mesto

IL QUADRIFOGLIO - KRAS 38:10

KRAS: Citter 2, Colja 1, Simeone 1, Natural, Teresa Marzetti 4, Ukmar, Ferluga 2, Caterina Marzetti, Calzi.

Rasove rokometašice so v Thieneju pri Vicenzi odigrale drugo tekmo končnice in doživele visok poraz. Za prvo mesto se bo torej čez dva tedna borila ekipa Il Quadrifoglio in sicer z zmagovalko drugega polfinalnega srečanja med Musilejem in ekipo Pallamano Caldogna, krasovke pa se bodo potegovale za 3. mesto s poraženo ekipo, ki naj bi po predvidevanjih bila Musile.

Sobotno srečanje je še enkrat potrdilo premoč domačih igralk. Najprej moramo povedati, da so naše odpotovale na gostovanje v okrnjeni postavi in sicer le z dvema rezervnima igralkama. Poleg tega se je v prvih minutah igre huje poškodovala Simeonejeva, ki odtlej ni mogla več stopiti na igrišče. Varovanke trenerja Božjeglava so se torej takoj znašle v težkem položaju. Nasprotnice so zelo izkušena ekipa, v Krasovih vrstah pa je manjkalo precej ključnih igralk. Kljub vsemu naše niso niti za trenutek popustile in so se vse do 15. min. enakovredno borile z nasprotnicami. Še posebno se je med krasovkami odlikovala Teresa Marzetti, ki je s položaja pivota dosegla nekaj lepih zadetkov. Po odmoru so se pri naših dekletih začeli kazati prvi znaki utrujenosti. Vse preveč so grešile in tako omogočile nasprotnicam številne protinapade. (Tanja)

Kras Trimac zopet uspešen

KRAS TRIMAC - NARDI VITTORIO VENETO 26:20 (13:8)

KRAS: Klinc, Rossi, Brissi 4, Oberdan 1, Raseni 4, Kozlovič 2, Rocca 11, Muran, Zatti 2, Kralj, Škerk, Milič 2.

Krasovi rokometaši so brez večjih težav odpravili tudi Nardija iz Vittoria Veneta. Po izenačenem začetku tekme so krasovci vsilili nasprotnikom svoj ritem igre in nato postopoma večali prednost. V drugem polčasu so gostje igrali bolj agresivno v upanju, da jim bo uspelo izenačiti, krasovci pa so z zelo dobro obrambo uspešno ohranili prednost. To je že tretja zaporedna zmaga Krasove ekipe, ki je sedaj bistveno izboljšala položaj na lestvici.

Krasova ekipa bo sedaj nastopila na mednarodnem turnirju v nemškem mestu Braunschweig, kjer bo odigrala tudi nekaj zahtevnih prijateljskih tekem.

(Pjotr)

OSTALI IZIDI: Cividin - Jolly 24:21, Oriago - Mestrino 21:25, S. Donà - Fides 27:21, Q. d'Altino - Tassina 22:12.

LESTVICA

Cividin	28	14	14	0	0	368:280
CUS Udine	23	13	11	1	1	301:206
Jolly Campof.	19	13	9	1	3	260:234
Kras Trimac	16	14	7	2	5	320:295
Quarto d'Altino	15	14	6	3	5	278:264
San Donà	14	13	7	0	6	272:269
Fides S. Vito	10	14	4	2	8	325:331
Mestrino	10	14	2	6	6	273:293
Tassina RO	8	14	3	2	9	237:288
Nardi	7	13	3	1	9	256:315
Oriago	0	14	0	0	14	259:357

PRIHODNJE KOLO (6. 4.): Jolly - Kras Trimac, Fides - CUS Udine, Nardi - Q. d'Altino, Tassina - Oriago, Mestrino - S. Donà, Cividin prost.

obvestilo

PK BOR

sklicuje v soboto, 6. 4., ob 17. uri v Borovem športnem centru (Vrdelska cesta 7), 4. redni občni zbor. Dnevni red: 1. otvoritev in umestitev delovnega predsedstva; 2. predsedniško poročilo, 3. pozdravi in diskusija; 4. razrešnica nadozornega odbora; 5. volitve novega odbora; 6. razno.

naše šesterke v pokrajinskih ligah na Tržaškem - naše šesterke v pokrajinskih ligah na Tržaškem

1. MOŠKA DIVIZIJA

SLOGA - ALTURA 3:0
(15:7, 16:14, 15:1)

SLOGA: Betocchi, Božič, Kerpan, David in Marko Kralj, Pahor, Riolino, Rupel, Sgubin, Strajn.

Slogaši so do novih točk prišli po samih petdesetih minutah igranja. Razburljiv je bil edino drugi set, ko so po visokem vodstvu slogašev gostje odločno reagirali in povedli celo s 14:10. To pa je bilo tudi vse, saj so se naši fantje takoj zbrali in nadoknadili zaostanek ter po hitrem postopku nato osvojili še tretji set in vknjižili novi točki. Gladka zmaga pa je bila tudi edini cilj, ki so si ga postavili pred odločilnimi spopadi za napredovanje. Prvi bo na sporedu že v prihodnjem kolu, ko se bo Sloga skušala oddolžiti ekipi S. Andrea za edini poraz, ki ga je doslej utrpela. (Inka)

OSTALA IZIDA 8. KOLA: Le Volpi - Volley Club 3:0; Pallavolo Ts - Sant'Andrea 0:3, Bor - La Marmotta bo drevi ob 21. uri na 1. maju.

LESTVICA: Sant'Andrea 14, La Marmotta in Sloga 12, Le Volpi 10, Bor 6, Volley Club 4, Pallavolo Ts in Altura 2. (Bor in La Marmotta imata tekmo manj)

1. ŽENSKA DIVIZIJA

VIRTUS - BOR FRIULEXPORT 0:3
(8:15, 1:15, 14:16)

BOR FRIULEXPORT: Gregori, Azman, Legovich, Vitez, Neubauer, Vodopivec, Čok, Flego.

To je bila že peta zaporedna zmaga borovk s 3:0, kar je omogočilo plavim, da so pred težjimi tekmami utrdile svoj položaj na vrhu lestvice. Medtem ko se je prva tekma z Virtusom končala šele po tie breaku, so v nedeljo borovke tega nasprotnika povsem nadigrale, zlasti v prvih dvhe nizih, medtem ko so bile v tretjem prisiljene nadoknaditi zaostanek s 13:10. Trenerka Nacinovijeva je na igrišče uvrstila vseh svojih osem igralk, ki so dobro opravile svojo nalogo.

MARMOTTA - SLOGA SAGOR 0:3
(8:15, 12:15, 10:15)

SLOGA SAGOR: Spacal, Milič, Ciocchi, Starc, Ferluga, Maja in Martina Kosmina, Čebulec, Fonda, Gruden.

V prvem povratnem kolu je Sloga Sagor gostovala pri skromni Marmotti, ki je na predzadnjem mestu na lestvici. Slogašice so zmagale brez težav, čeprav niso igrale najbolje. Kljub temu da je Marmotta dosegla razmeroma dosti točk, ni bila zmaga naše šesterke nikoli v dvomu. Sloga Sagor je zaradi šibkosti nasprotnika zaigrala precej nemotivirano, pozitivno pa je vsekakor to, da so svoj doprinos k zmagi dale vse razpoložljive igralke. (Inka)

KILLJOY - BREG 1:3
(15:12, 6:15, 8:15, 7:15)

BREG: Canziani, Gaburro, Kocjančič, Komar, Sancin, Slavec, Taučer, Zeriali, Žerjal, Pecchiar, Malmenval..

Brežanke so se v prvem nizu pustile presenetiti, a nato so se zbrale in gladko premagale šibkejšega nasprotnika. Z novim uspehom ohranjajo vse možnosti, da se v povratnem delu z boljšimi nastopi dokopljejo do povratka v D ligo.

LESTVICA: Bor Friulexport in Altura 18, Breg 16, Sloga Sagor 14, Killjoy 10, CUS 8, Club Altura 6, Virtus 4, La Marmotta 2, OMA 0. (CUS ima dve tekmi manj, Bor Friulexport, La Marmotta, Club Altura in OMA imajo tekm manj)

2. ŽENSKA DIVIZIJA

Končal se je kvalifikacijsi del tega prvenstva. V play off za napredovanje so se uvrstile ekipe Sant'Andrea, Prevenire, CUS in OMA. Uvrstitve slovenskih šesterk so bile skromne, takšne pa so bile sicer tudi njihove ambicije. V A skupini je Breg po našem mnenju sicer zamudil priložnost, da bi se uvrstil v končnico prvenstva, če pomislimo, da je prav v zadnjem kolu s 3:1 premagal Sant'Andreo.

V isti skupini so sokolovke pristale na 4. mestu s štirimi zmagami v desetih kolih (nazadnje so s 3:2 odpravile zadnjeuvrščeno ekipo Le Volpi). Glede na starost igralk, je rezultat Nabrežink zadovoljiv.

V skupini B so borovke zasedle zadnje mesto brez zmage, čeprav so skoraj v vsaki tekmi igrale po svojih močeh in so bile nekajkrat na pragu uspeha.

NARAŠČAJNIKI

SLOGA - PALLAVOLO TS 2:0
(15:8, 15:2)

SLOGA: Kralj, Marc, Germani, Vidali, A. in B. Plesničar.

Slogini najmlajši so tokrat nastopili v dokaj neobičajnem sestavu, a so kljub temu brez vsakršne težave tretjič letos premagali tržaške vrstnike in še enkrat potrdili, da so v tej ligi resnično brez konkurence. (Inka)

LESTVICA: Sloga 10, Bor in Pallavolo TS 2. (Bor in Pallavolo TS imata tekmo manj)

NARAŠČAJNICE

V tem prvenstvu so v enem tednu odigrali kar tri kola. O 9. smo že poročali, 10. je minil konec prejšnjega tedna, tekme 11. kola pa se odigravajo v teh dneh.

10. kolo:

CUS TS - SLOGA 2:0 (15:8, 15:3)

SLOGA: Feri, Kufersin, Race, Štrekelj, Natalicchio, Limoncin, škerlavaj, Tensi.

Slogine nasprotnice iz tega kola so sicer boljše od naše ekipe in tudi na lestvici zasedajo precej višje mesto, zato na zmago Sloga ni mogla računati. Če k temu dodamo še, da so naše igralke opravile enega sbvojih slabših nastopov, je jasno, da je bil poraz neizbežen. (Inka)

OSTALI IZIDI: Bor Friulexport - Sokol 2:0 (15:8, 15:7), OMA - Melara 2:0, Club Altura - Cobolli 0:2, Virtus - Ricreatori 0:2.

11. kolo:

VIRTUS - BOR FRIULEXPORT 0:2
(1:12, 12:15)

BOR FRIULEXPORT: Pitacco, Gruden, Vidali, Pernarčič, Zadnik, Tence, Perosa, Dolhar, Jogan, Bezenšek.

Zaradi prelahke zmage v prvem nizu so še nepremagane borovke imele z Virtusom v drugem nizu kar precej težav, da so strle odpor žilavih gostiteljic. Borovke so takorekoč "zaspale" in Virtus je nepričakovano povedel. K sreči pa so se Kalčeva dekleta pravočasno prebudila in tedaj brez večjih težav preprečila igranje tretjega niza. V dosedanjih desetih nastopih so borovke izgubile le en set z Ricreatorijem.

RICREATORI - SLOGA 2:0
(15:5, 15:7)

SLOGA: Cecco, Feri, Kalc, Limoncin, Natalicchio, Stocco, Tenis, Race.

Ricreatori je potrdil, da je ena boljših ekip v ligi. V tej luči ni bil včerajšnji nastop slogašic negativen. Boljše pripravljenemu nasprotniku so se zagrizeno upirale in igrale neprimerno boljše kot v prejšnjem kolu. (Inka)

NEPOPOLNA LESTVICA PO 11. KOLU: Bor Friulexport 22, OMA in Ricreatori 20, CUS 14, Sokol 10, Melara 8, Sloga in Virtus 6, Cobolli 4, Club Altura 0. (Melara ima dve tekmi manj, Bor Friulexport, OMA, Sokol, Club Altura, Cobolli in CUS imajo tekmo manj).

Na nedeljskem smučarskem prvenstvu v Sappadi

Zamejci na smučeh

V Sappadi je bilo v nedeljo letošnje 11. zamejsko smučarsko prvenstvo, ki ga je tokrat priredila kriška Mladina Resco. Na prvenstvu se je preizkusilo skupno 185 članov, ki so tekmovali za šest zamejskih smučarskih klubov (Devin, Brdina, Mladina, Breg, SPD Gorica in SPD Trst). Kot smo že včeraj poročali je naslov zamejskega prvaka osvojil Robert Renčel, prvakinje pa Valentina Suber. Danes objavljamo lestvice v vseh kategorijah in skupni društveni lestvici.

Baby Ženske:

1. Kristina Skerk (Devin) 1'05"36, 2. Ingrid Bianchi (Brdina) 1'06"16, 3. Nika Furlani (Devin) 1'08"60, 4. Martina Bogatez (Mladina) 1'13"70, 5. Eva Sancin (Brdina) 1'18"74, 6. Alenka Adamič (Devin) 3'07"55.

Baby moški:

1. Giorgio Pitacco (Mladina) 56"86, 2. Dejan Furlan 1'02"65, 3. Borut Bogatez (Mladina) 1'05"14, 4. Devan Cecchi (Brdina) 1' 08"76, 5. Dejan Klanjšček (Gorica) 1'14"60, 6. Andrej Adamič (Devin) 1'24"42, 7. Erik Piccini (Brdina) 1'33"45, 8. Jaro Furlan (Devin) 1'38"05.

Miške

1. Fjona Mezgec (Mladina) 1'19"63, 2. Karin Mezgec (Mladina) 1'20"52, 3. Nastja Milič (Mladina) 1'25"48, 4. Tjaša Trampuz (Devin) 1'40"79, 5. Anja Štrekelj (Brdina) 1'46"31.

Miški

1. Dario Cossutta (Brdina) 1'32"25, 2. Andrea Tull (Breg) 1'34"18, 3. Pierluca Pozzetto (Breg) 1'34"56, 4. Tomaž Metlika (Devin) 1'45"81, 5. Tomaž Sirca (Devin) 1'47"17, 6. Dean Rebecchi (Brdina) 1'47"39, 7. Glavina Peter (Breg) 2'22"97.

Deklice

1. Jasmina Štrekelj (Brdina) 1'22"69, 2. Martina Kufersin (Brdina) 1'25"52, 3. Katja Culot (SDPG) 1'28"01.

Dečki

1. Marko Muzič (SPDG) 1'13"32, 2. Fabio Germani (Brdina) 1'17"31, 3. Gabriel Talotti (Brdina) 1'18"78, 4. Danijel Tence (Breg) 1'22"29, 5. Aljoša Paulina (Devin) 1'23"02, 6. Peter Furlan (Mladina) 1'25"09, 7. Maksi Babich (SPDT) 1'26"06, 8. Dimitrij Prasel (Breg) 1'27"02, 9. Danjel Lovrečič (Devin) 1'28"44,10. David Vesnaver (Breg) 1'39"88, 11. Iztok Furlanič (SPDT) 1'43"79, 12. Igor Oma (Breg) 1'54"11.

Naraščajnice

1. Valentina Suber (Brdina) 1'12"84, 2. Tania Pitacco (Mladina) 1'14"95, 3. Heidi Sigoni (Mladina) 1'26"19, 4. Roberta Greco (Devin) 1'32"37, 5. Tatjana Tensi (Brdina) 1'51"10.

Naraščajniki

1. Alex Praselj (Mladina) 1'19"94, 2. Matej Makuc (SPDG) 1'23"06, 3. Mirko Ferlan (Devin) 1'37"32, 4. Marko Metlika (Devin) 1'39"67, 5. Darko Andolšek (Brdina) 2'15"59.

Mladinke

1. Sarah Sosič (Devin) 1'16"53, 2. Tanja Purič (Devin) 1'16"83, 3. Jagoda Škerk (Devin) 1'17"55, 4. Jasmin Rudež (SPDT) 1'23"24, 5. Nataša Lovrečič (Devin) 1'23"36, 6. Sanja Ferlan (Devin) 1'24"37, 7. Lara Prašelj (Mladina) 1'25"45, 8. Valentina Fachin (SPDT) 1'28"27, 9. Emi Bavcon (SPDG) 1'33"62, 10. Katja Švagelj (Brdina) 1'36"00, 11. Elizabeta Popovič (Brdina) 1'47"45.

Mladinci

1. Andrej Kosmač (Breg) 1'07"29, 2. Robert Renčel (Breg) 1'07"66, 3. Erik Vodopivec (Breg) 1'08"38, 4. Marko Suber (Brdina) 1'08"65, 5. Christian Volpi (Brdina) 1'09"08, 6. Aleksander Žezlina (Breg) 1'10"09, 7. Gregor Preskar (Devin) 1'13"10, 8. Peter Ferluga (Brdina) 1'17"49, 9. Viktor Tomšič (Mladina) 1'21"92, 10. Martin Andolšek (Brdina) 1'27"98, 11. Borut Colja (Devin) 1'29"52, 12. Daniele Lovriha (Breg) 1'35"21.

Članice

1. Katja Škerk (Devin) 1'17"50, 2. Wilma Purič (Devin) 1'17"98, 3. Lia Legiša (Devin) 1'29"43, 4. Roberta Plet (SPDG) 1'31"17, 5. Majda Janežič (Brdina) 1'25"64, 6. Elena Zobec (Breg) 1'37"27, 7. Kristina Guštin (Brdina) 1'49"54, 8. Viviana Jercog (SPDT) 2'48"51, 9. Elisabetta Mrak (Mladina) 3'18"37.

Dame

1. Sonja Pitacco (Mladina) 1'29"47, 2. Nataša Volpi (Brdina) 1'29"79, 3. Elči Abram (SPDT) 1'33"83, 4. Majda Fachin (SPDT) 1'46"91, 5. Zora Mezgec (Mladina) 1'48"18, 6. Suzana Sancin (Brdina) 1'51"18, 7. Alida Furlan (Mladina) 1 52"81, 8. Alda Suber (Brdina) 1'55"15, 9. Morana Ferluga (Brdina) 1'57"61, 10. Miranda Bensi (Devin) 1'59"80, 11. Sonja Prašelj (Mladina) 2'17"79, 12. Darinka Bogatez (Mladina) 2'23"31, 13. Meri Popovič (Brdina) 2'43"99, 14. Anica Kufersin (Brdina) 2'58"92.

Člani

1. Igor Vodopivec (Breg) 1'08"11, 1. Aleš Štefančič (Breg) 1'09"92, 3. Andrej Žvab (Mladina) 1'12"10, 4. Pierpaolo Basso (Devin) 1'14"70, 5. Kristjan Zidarič (Devin) 1'14"87, 6. David Sosič (Devin) 1'16"17, 7. David Zidarič (Devin) 1'17"08, 8. Sandi škerk (Devin) 1'17"23, 9. Franko Taučar (Brdina) 1'18"84, 10. Igor Devetak (SPDT) 1'19"55, 11. Danijel Gomizelj (Devin) 1'20"70, 12. Maximilian Kralj (SPDT) 1'22"28, 13. Renzo Zupancich (Breg) 1'23"35, 14. Maurizio Coretti (Breg) 1'24"03, 15. Igor Pertot (Breg) 1'24"87, 16. Marko Kandut (SPDT) 1'24"94, 17. Marko Piccini (Brdina) 1'26"57, 18. Edvino Guštinčič (Mladina) 1'26"62, 19. Alessandro Tedesco (Breg) 1'27"76, 20. Mario Adamič (Devin) 1'27"80, 21. Miran Zobec (Breg) 1'28"37, 22. Darko Pacor (Mladina) 1'28"74, 23. Pavel Kalc (SPDT) 1'42"98, 24. Edvin Zerial (Breg) 1'45"70, 25. Dario Leghissa (Brdina) 1'48"06.

Amaterji

1. Stojan Sosič (Devin) 1'17"38, 2. Lino Culot (SPDG) 1'21"41, 3. Valter Ota (Breg) 1'23"79, 4. Bojan Makuc (SPDG) 1'24"09, 5. Rado Suber (Brdina) 1'24"81, 6. Mario Boneta (Breg) 1'27"01, 7. Ennio Bogatez (Mladina) 1'27"21, 8. Sergio Ferluga (Brdina) 1'29"04, 9. Lojsko Popovič (Brdina) 1'35"78, 10. Mario Furlani (Devin) 1'35"92, 11. Janko Furlan (Mladina) 1'39"29, 12. Giorgio Vesnaver (Breg) 1'41"44, 13. Paolo Ghezzi (Mladina) 1'44"69, 14. Livio Tence (Breg) 1'46"50, 15. Oskar Grgič (Brdina) 1'50"60, 16. Eligio Tull (Breg) 1'54"00.

Veterani

1. Pietro Fachin (SPDT) 1'21"63, 2. Ivo Berdon (SPDG) 1'24"21, 3. Jordan Purič (Devin) 1'28"14, 4. Renato Rebula (Devin) 1'28"29, 5. Aldo Bavcon (SPDG) 1'29"83, 6. Ruggero Pieri (Devin) 1'30"84, 7. Stojan Prašelj (Breg) 1'31"81, 8. Karlo Pangos (Devin) 1'32"98, 9. Darjo Bensi (Devin) 1'33"34, 10. Jože Sigoni (Mladini) 1'39"06, 11. Milan Škabar (Brdina) 1'40"96, 12. Lojze Abram (SPDT) 1'42"28, 13. Bruno Škerk (Devin) 1'48"96, 14. Boris Škerk (Devin) 1'58"67, 15. Edi Bratos (Brdina) 2'19"74, 16. Mario Rapotec (Breg) 2'36"19.

Društvena lestvica mladinskega sektorja

1. Devin 648 točk
2. Brdina 633
3. Mladina 563
4. Breg 408
5. SPDG 176
6. SPDT 106

DRUŠTVENA LESTVICA

1. Devin 1.439 točk
2. Brdina 1.028
3. Mladina 923
4. Breg 842
5. SPDG 421
6. SPDT 399

Po zmagi v predzadnjem prvenstvenem kolu

Mladinci Jadrana Farco še upajo v napredovanje

DRŽAVNI MLADINCI
Skupina A

JADRAN FARCO - PROMETHEUS S. DONA' 96:61 (44:27)

JADRAN FARCO: Oberdan 8, Crisma 14 (3:6), Škerk 13, Pertot 14 (2:5), Lesizza 9 (0:1), Sosič 7 (1:1), Paulina 13 (1:3) Stanissa 18 (4:4), Smotlak.

3 TOČKE: Crisma, Lesizza in Škerk po 1.

V predzadnjem prvenstvenem kolu so jadranovi mladinci doma brez težav odpravili goste iz San Donàja in so tako še vedno v boju za tretje mesto, ki bi jim omogočilo uvrstitev v nadaljnji del vsedržavnega tekmovanja.

MLADINCI

SOKOL - RICREATORI 78:74 (31:38)

SOKOL: M. Pertot, M. Gruden 26 (6:10), Škrk 16 (0:1), S. Pertot 2, A. Gruden 17 (1:5), Brumat, Stanissa 17 (1:4), Kosma.

SON: Sokol 13, Ricreatori 19; PM: Sokol 8:20, Ricreatori 4:13; 3 TOČKE: M. Gruden 2.

Sokolovci so kljub temu da so nastopili v okrnjeni postavi, prišli do tretje zaporedne zmage. Po zmagah nad moštvoma CGI in Kontovela so v zaostalem srečanju premagali še moštvo Ricreatorija.

Za sokolovce se tekma ni začela najbolje, saj so že izgubljali z rezultatom 2:18. V nadaljevanju prvega polčasa sta si bili moštvi enakovredni, v drugem pa so gostitelji zaigrali odlično in najprej povedli z rezultatom 69:68 in nato vendarle obdržali prednost štirih točk. V sokolovih vrstah zasluži pohvalo Matej Gruden, ki je odlično vodil ekipo k novi zmagi. (Andrej Pertot)

DEČKI

LATTE CARSO - BOR INDULES 56:95 (34:41)

BOR INDULES: Jagodic 1 (1:2), Colja 4 (0:1), Kovač 5 (3:4), Jogan 32 (4:5), Sancin 9 (5:8), Uršič 16 (0:2), Pozar 10, Buda 6 (0:2), Lapelj 12 (4:5).

3 TOČKE: Jogan 2. PON: Colja v 40. min.

Borovi dečki so stopili na igrišče popolnoma skoncentrirani. Podcenjevali so nasprotnika in to se jim je tudi maščevalo, saj so v prvem polčasu vodili le za 7 točk, kar je seveda premalo proti tako slabi ekipi, kot je Latte Carso. V odmoru pa je trener Kovač motiviral svoje igralce in tako so plavi v nadaljevanju zaigrali res kot znajo. Po tej zmagi so se naši spet povzpeli na 3. mesto lestvice, saj so v prejšnjih dveh kolih izgubili proti Stefanelu in Don Boscu. (Matija Jogan)

PROPAGANDA

BARCOLANA - BOR 76:68 (35:42)

BOR: Jagodic 26 (4:7), Velinski 4, Štokelj 10 (2:9), Grgič 2, Kafol 5 (1:6), Perkovič 19 (1:4), Bertocchi 2 (0:1).

Odsotnost Omarija in Turka je bila tokrat res občutna, saj so »modri« končali tekmo v gosteh s samo tremi igralci na terenu. Vsi ostali so predčasno zapustili igrišče zaradi petih osebnih napak. Ta poraz je treba predvsem pripisati dolgemu nizu zgrešenih polaganj pod košem, k temu pa je treba še dodati zelo slabo realizacijo prostih metov, le 8:27. Vse to so izkoristili domačini, ki so se na začetku drugega polčasa nevarno približali borovcem, v zadnji četrtini pa so v številčni prednosti najprej izenačili rezultat (63:63), nato pa še dali borovcem končni udarec. (U. A.)

Ruzzier zmagal na Balearskih otokih

Konec prejšnjega tedna je bila v kraju Pollenca Mallorca na Balearskih otokih 18. mednarodno tekmovanje v hitri hoji »Intercity«, na katerem je nastopilo 6 ekip iz Nemčije, Španije, Švice in Italije. Slednjo je zastopala ekipa Marcia Club Centro Lazio, za katero nastopa tudi naš atlet Fabio Ruzzier. Na štartu 20 km dolge proge je bilo 24 atletov, med katerimi je bilo kar 6 državnih reprezentantov, od katerih bodo 4 nastopili tudi na junijskem SP v Kaliforniji.

Po zelo taktičnem začetku se je pri 13 km znašla v vodstvu skupinica 4 atletov. Poleg Nemca Schwarza ter domačih velikih favoritov Fontaneta inGonzalesa je bil tu tudi naš Ruzzier, ki se je prav takrat odločil za napad. Po kilometru izredno ostrega tempa sta najprej popustila domačina, Nemec pa je zaradi izredno nekorektne hoje bil na robu diskvalifikacije, tako da je bil primoran popustiti. Ruzzier se je tako znašel sam in zmagal je z poldrugo minuto naskoka nad večkratnim španskim reprezentantom Gonzalesom ter Nemcem Schwarzom. Z zmago je odločilno pripomogel tudi h ekipnemu uspehu lastnega društva, tako da je bilo slavje res popolno.

naše mladinske enajsterice v pokrajinskih prvenstvih na tržaškem in goriškem

NA TRŽAŠKEM
UNDER 18

CAMPANELLE - BREG 0:7 (0:3)

STRELCI: Buzzi (2), Mauri, Švab, Sancin, Majovsky in Štefančič (oba iz 11-metrovke).

BREG: Giglifanò, Laurica, Štefančič, Rocchetti, Švab, Reja, M. Bandi, Sancin, Mauri, Švara (Majovsky), Buzzi.

Sam rezultat poda jasno sliko o razmerju sil na igrišču. Brežani so imeli nekaj težav v napadu le v prvih tridesetih minutah, ko so z Buzzijem in Švaro zgrešili vrsto lepih priložnosti. V 31. min. pa so modri prešli v vodstvo po zaslugi Buzzija. Do konca polčasa sta še realizirala Majovsky iz 11-metrovke, ki si jo je sam prislužil, in Mauri.

V drugem polčasu se je ritem tekme upočasnil, modri pa so vseeno dosegli še štiri zadetke, medtem ko so domačini celo zgrešili 11-metrovko. Naj omenimo, da so Sancin, Štefančič in Majovski dosegli svoj prvi letošnji zadetek. (E. B.)

MONTEBELLO - PRIMORJE 0:1

OSTALI IZIDI: Fortitudo - Costalunga 1:4, Chiarbola - Edile Adriatica1:1, Azzurra - Domio 0:4, Olimpia - S. Andrea 1:2, S. Nazario - Mugesana 0:0. Opicina je bila prosta.

LESTVICA: Costalunga 29 točk, Chiarbola, Montebello, Mugesana in S. Andrea 28, S. Nazario 26, Edile Adriatica 25, BGER in Domio 23, Fortitudo 22, PRIMORJE 21, Opicina 15, Campanelle 11, Olimpia 7, Azzura 6.

PRIHODNJE KOLO: Opicina - S. Nazario, Muggesana - Campanelle, BREG - Olimpia, S. Andrea - Azzurra, Domio - Chiarbola, Edile Adriatica - Montebello, PRIMORJE - Fortitudo. Costalunga je prosta.

NARAŠČAJNIKI

PRIMORJE - FORTITUDO 5:1 (2:1)

STRELCI: Ostrouška 2, Paselli, Širca in Sardoč 1

PRIMORJE: Emili, Rebula, Pahor (Lukša), Nadlišek (Ostrouška), Guštin, Sardoč, Paselli (Velikonja), Širca, Zangheri, Kuk, Husu.

Prosečani so proti zadnjeuvrščenemu Fortitudu brez težav slavili gladko zmago. V prvem polčasu so domačini zapravili celo vrsto izrednih priložnosti in dosegli le dva zadetka: prvega po zaslugi Pasellija, ki je po protinapadu Husuja in točni podaji Širce preusmeril žogo iz kazenskega prostora v mrežo. Drugi gol je dosegel Širca po osebni akciji, zatem pa je Miljčanom uspelo celo zmanjšati razliko.

V drugem delu so rdeče-rumeni zaigrali bolje in bili predvsem točnejši v napadu. Že v prvih minutah je Ostrouška z močnim strelom potisnil žogo v mrežo, potem ko se je — po strelu Širce — odbila od vratarjevih rok. Četrti zadetek je dosegel spet razigrani Ostrouška z lepim diagonalnim strelom, zadnji zadetek pa je zabil spretni Sardoč s strelom med gnečo igralcev pred vratmi gostov. (Š. M.)

ZARJA ADRIAIMPEX - OPICINA 1:0 (0:0)

ZARJA: Plehan, Castellano, Doz, Savron, Martingano, Ingiò, Kozina, Passanisi, Moreu, Vremec, Dilica, Karis, Sain.

Tekma je bila zanimiva, saj sta se obe ekipi borili za vsako žogo in imeli tudi več priložnosti za zadetek. V drugem polčasu so zarjani odločneje pritisnili in tudi zasluženo povedli v 35. minuti. Avtor lepega strela zunaj kazenskega prostora je bil Gianfranco Ingiò.

BREG - S. ANDREA 0:0

OSTALI IZIDI: CGS - S. Luigi 0:1, Olimpia - Portuale 0:0, Campanelle - Domio 1:1, Chiarbola - Don Bosco 3:1, Zaule - Costalunga 0:5.

LESTVICA: Olimpia in S. Luigi 39 točk, CGS 33, Chiarbola 29, Costalunga 28, PRIMORJE 26, Zaule in S. Andrea 25, Portuale 21, BREG in ZARJA 19, Don Bosco 17, Opicina 15, Fortitudo 13, Campanelle 10, Domio 8.

NAJMLAJŠI
Skupina A

PRIMORJE - FORTITUDO 5:1
ZARJA ADRIAIMPEX - S. NAZARIO 1:2 (1:1)

STRELEC za ZARJO: Jurinčič

ZARJA ADRIAIMPEX: Bellafontana, Ražem, Ražman, Cocevari, Tence, Grgič, Kocman, Gregori, Jurinčič, Posega, Balbi, Antonini.

V tem delu prvenstva zarjanom prav ne gre od... nog. Klonili so nasprotniku, ki ni pokazal nič več od igre domačinov. Če k temu dodamo, da so zgrešili 11-metrovko, je jasno, da tudi športna sreča v tej tekmi ni bila naklonjena Zarji. Spodbudno pa je, da so zarjani igrali vse bolj zbrano in da so s prikazano igro delno zbrisali prejšnje blede predstave. (P. B.)

OSTALI IZIDI: S. Luigi - Costalunga odl., Opicina - CGS 0:3, Olimpia - S. Giovanni 3:0. Fani je bil prost.

LESTVICA: Olimpia in CGS 12 točk, S. Nazario 11, Opicina 9, Costalunga 8, S. Luigi in S. Giovanni 7, PRIMORJE 6, ZARJA 4, Fani 2, Fortitudo 0.

ZAČETNIKI
Skupina A

ALTURA - ZARJA ADRIAIMPEX 0:0

ZARJA ADRIAIMPEX: Gregori, Iozza, Martini, Racman, Tence, Ban, Rismondo, Lorenzi, I. in D. Šik.

Zarjani so zamudili ugodno priložnost, da bi odnesli iz nezahtevnega gostovanja obe točki. Čeprev so stopili na igrišče v nepopolni postavi, so bili skozi celotno tekmo bolj učinkoviti od domačinov in so se predvsem v protinapadu večkrat približali zadetku. V tej igri je bil najspretnejši Lorenzi, ki je stalno preigraval nasprotno obrambo in za las zgrešil izredne priložnosti za zadetek, ki bi gotovo doprinesle tudi zmago. (P. B.)

PRIMORJE - S. SERGIO 0:0

OSTALI IZIDI: Opicina B - Soncini A 0:7, Ponziana A - Fani odl., Domio - Esperia 1:1, Chiarbola - Fortitudo 0:1, Muggesana - S. Andrea 0:2. Portuale je bil prost.

LESTVICA: Soncini A 39 točk, Portuale 35, Fortitudo A 34, Ponziana A 31, S. Andrea 25, PRIMORJE 24, Chiarbola in Domio 20, S. Sergio 18, Opicina B in Altura 12, ZARJA 11, Esperia 9, Fani 7, Muggesana 3.

CICIBANI
Skupina B

BOR - PRIMORJE odl.

OSTALI IZIDI: S. Luigi - Don Bosco 15:0, Esperia - S. Vito 2:2, Portuale - S. Andrea 1:3, Roianese - Fani A 3:1.

LESTVICA: S. Luigi 30 točk, Roianese 25, BOR 22, Portuale 19, S. Andrea 18, PRIMORJE 14, Olimpia 13, S. Vito 6, Don Bosco 4, Esperia 3.

MLAJŠI CICIBANI
Skupina A

BOR - COSTALUNGA odl.

OSTALI IZIDI: Ponziana - zaule 10:1, Esperia - Fortitudo 11:1, Opicina B - S. Giovanni odl., Altura - S. Luigi odl.

LESTVICA: Esperia 32 točk, Ponziana 27, S. Giovanni 23, BOR 16, Altura in Fortitudo 14, S. Luigi 8, Costalunga 7, Zaule 6, Opicina B 1.

NA GORIŠKEM
NAJMLAJŠI

JUVENTINA - SANROCCHESE 2:0 (1:0)

STRELEC: Peter Gergolet in avtogol.

JUVENTINA: Pavio, Scimone, Mažgon (Lorenzut), Ambrosi, Zanier, Trampus, Gallo, P. Gergolet, A. Gergolet, Černigoj, Paoletti (Pisk).

Juventina se je v zadnjih kolih odločno izboljšala, saj se je lepo odrezala tudi proti najboljšim ekipam prvenstva. Po prvem golu, ki ga je dosegel Peter Gergolet so igralci Sanroccheseja postali agresivnejši, vendar so se prevečkrat hudovali nad sodnikom. Najnevarnejši igralec gostov je moral že v prvem polčasu zapustiti igrišče zaradi poškodbe, zato je Juventina lahko zadihala in tako zaigrala veliko bolj sproščeno. Naši so vseskozi napadali in imeli terensko premoč. Sredi drugega polčasa je branilec Sanroccheseja ukanil lastnega vratarja in srečanja je bilo konec. (P. G.)

IZIDI 14. KOLA: Mossa - Natisone 0:1, Pro Farra - Lucinico 1:0, Itala S. Marco - Pro Romans 0:3, Juventina - Sanrocchese 2:0, Isontina - Azzurra 2:2. Počival je Corno.

LESTVICA: Juventina 27, Pro Romans 21, Azzurra 20, Sanrocchese in Isontina 14, Natisone 12, Lucinico 11, Pro Farra 10, Corno in Itala S. Marco 7, Mossa 5.

NARAŠČAJNIKI

JUVENTINA - SAN MICHELE 5:2 (0:2)

STRELCI ZA JUVENTINO: M. Devetak (2), Dario, Marino Peteani in D. Gergolet.

JUVENTINA: Peric, Peršolja, Bais (Scimone), Marko Peteani (Todde), Marino Peteani, Dario, Marvin, Kobal, Devetak, D. Gergolet, Ferfolja (P. Gergolet), Mažgon.

Igralci Juventine so prvič v tem prvenstvu stopili na igrišče v popolni postavi. To je bilo še kako opaziti, saj so s prepričljivo zmago prekinili serijo negativnih rezultatov. že v začetku tekme so naši stalno napadali, vendar gostje so izkoristili dve napaki domače obrambe in dosegli dvojno vodstvo. V drugem polčasu so gostje mislili, da imajo zmago že v žepu, ko je našim uspelo najprej remizirati in proti koncu srečanja še povečati rezultat v lastno korist. Tokrat si posebno pohvalo zaslužijo Devetak, Peteani in David Gergolet. (A. F.)

IZIDI 20. KOLA: Cormonese - Azzurra 1:0, San Nazario - Staranzano 1:1, Pro Gorizia - Corno 3:0, Gradese - Muggesana 3:0, Natisone - San Sergio 0:7, Juventina - San Michele 5:2. Počivala sta Lucinico in Aris San Polo.

LESTVICA: Pro Gorizia 33, San Nazario 30, Muggesana 27, Cormonese 26, San Sergio in Gradese 24, Staranzano 20, Aris San Polo 17, Juventina 15, San Michele 14, Lucinico in Corno 11, Azzurra 10, Natisone 6.

ZAČETNIKI

CORNO - SOVODNJE 1:3 (0:2)

STRELEC ZA SOVODNJE: Florenin (3).

SOVODNJE: Pellegrin, Pahor, E. in V. Petejan, Gorjan, D. in M. Devetak, B. in I. Prinčič, Florenin, Peric, Fajt, Marušič, Ožbot, Mažgon.

Na gostovanju v Cornu di Rosazzo so mladi Sovodenjci dosegli pomembno zmago, ki je po dveh zaporednih porazih prišla kot za nalašč. Naše moštvo je bilo vseskozi boljši tekmec na igrišču in je popolnoma zasluženo odneslo obe točki. Mislimo tudi, da je bila ta daleč najboljša tekma, ki jo je Sovodnje odigralo v tem prvenstvu. (I. P.)

IZIDI 17. KOLA: Itala San Marco A - Cormonese B 4:2, Sovodnje - Azzurra 0:1, Sarocchese - Corno 2:1, Sagrado - Isontina 0:3, Medea - Natisone 0:4, Lucinico - Pro Romans 2:1, Mossa - Itala San Marco B 6:0.

LESTVICA: Cormonese A 30, Itala San Marco A in Sanrocchese 27, Isontina 25, Azzurra 20, Lucinico 18, Natisone 17, Sovodnje 13, Cormonese B, Pro Romans in Corno 12, Medea in Mossa 10, Itala San Marco B 3, Sagrado 0.

Naročnina: mesečna 22.000 lir - celoletna naročnina 264.000 lir; v SFRJ številka 8.00 din; mesečna naročnina 190.00 din.

Poštni tekoči račun za Italijo
Založništvo tržaškega tiska, Trst 13512348

Za SFRJ: žiro račun 50101-601-85845
ADIT 61000 Ljubljana
Vodnikova 133 - Telefon 554045-557185
Fax 061/555343

Oglasi: ob delavnikih trgovski 1 modul (šir. 1 st. viš. 23 mm) 80.000 lir; finančni in legalni oglasi 1 modul (šir. 1 st. viš. 23 mm) 120.000 lir. Ob praznikih povišek 20%. IVA 19%. Oglasi iz dežele Furlanije-Julijske krajine se naročajo pri oglasni agenciji PUBLIEST srl - Trst, Ul. Montecchi 6 - tel. 7796-688, tlx 460270 EST I, iz vseh drugih dežel v Italiji pri podružnicah SPI.

Mali oglasi: 950 lir beseda; osmrtnice, zahvale in sožalja po formatu. IVA 19%. Naročajo se v uredništvu Primorskega dnevnika - Trst, Ul. Montecchi 6 - tel. 7796-611.

primorski dnevnik

sreda, 27. marca 1991

TRST - Ul. Montecchi 6 - PP 559
Tel. (040) 7796-600 - Tlx 460894 - Fax 040/772418
GORICA - Drevored 24 maggio 1
Tel. (0481) 533382 - 535723 - Fax 0481/532958
ČEDAD - Ul. Ristori 28
Tel. (0432) 731190

Glavni urednik **Dušan Udovič**
Odgovorni urednik **Vojimir Tavčar**

Izdaja **ZTT**
Tiska EDIGRAF

Član italijanske zveze časopisnih založnikov FIEG

Po manifestacijah, ki so terjale pretekli teden 200 mrtvih in 1000 ranjenih

Vojaška hunta strmoglavila diktatorja v nadvse revni zahodnoafriški državi Mali

BAMAKO — Po skoraj enem tednu neredov je oblast v Maliju, eni najrevnejših držav na svetu, prevzela vojaška hunta, ki je strmoglavila dosedanjega diktatorja Mousso Traoréja **(na sliki)**. Govori se, da je bilo med demonstracijami v preteklem tednu do 200 mrtvih in preko 1000 ranjenih, med njimi večina zelo mladih ljudi in žensk. Meje so sedaj zaprte in vsi stiki z državo prekinjeni.

Vesti o državnem udaru je posredoval malijski radio, ki je sporočil, da je generala Traorèja, ki je trenutno v zaporu, aretirala v ponedeljek skupina padalcev v predsedniški palači. Po samo nekajurnem premoru so spet uvedli policijsko uro, ki jo je zaradi neredov odredil Traoré prejšnji teden. Država je torej ta trenutek v rokah vojaške hunte, ki si je nadela ime Svet narodne sprave in ki jo vodi podpolkovnik Amadou Toumani Touré. Svet je ukinil ustavo, razpustil vlado in edino stranko Ljudsko demokratični zvezo. Hunta je vsakakor zagotovila, da bo spoštovala dogovore z nomadskimi plemeni tuaregov.

Država Mali meri 1.240.000 kvadratnih kilometrov, večji del je puščavski, ima 8,1 milijona prebivalcev skoraj v celoti muslimanske vere, glavno mesto je Bamako z 800.000 prebivalci, uradni jezik je francoščina. Država Mali je bila v preteklosti francoska kolonija z imenom francoski Sudan. Leta 1959 se je priključila Senegalu. Tako je nastala Federacija Mali, ki se je razformirala že leto kasneje, ko je Mali postala republika. Predsednika Modiba Keito je strmoglavil državni udar, ki ga je leta 1968 vodil Moussa Traoré. Leta 1979 se je država vrnila civilni upravi. Kot omenjeno je bila v državi samo ena stranka Ljudska demokratična zveza, zakonodajno oblast pa je imela Narodna skupščina. Letni dohodek na osebo znaša povprečno 230 dolarjev, osnovo gospodarstva predstavljajo bombaž, žita in zlato.

Mali je že nekaj časa pretresala želja po demokratičnosti. Manifestacije v zadnjih tednih so zahtevale demokratične volitve in uvedbo večstrankarskega sistema. 64-letni general Moussa Traoré, ki je stopil na oblast leta 1968, se je zadnja leta odločno boril, da bi ohranil oblast v svojih rokah. Upiral se je »zgodovinskemu vetru«, ki je zavel v mnogih afriških državah. Doslej mu je uspelo zadušiti vse poskuse opozicije, z aretacijami in celo smrtnimi obsodbami se je rešil najodločnejših nasprotnikov. Za nekaj časa si je uspel pridobiti naklonjenost ljudstva po spopadu s sosednjo državo Burkina Faso leta 1985, ko mu je tudi uspelo, da so ga še enkrat izvolili. Odtlej je v državi uvedel zelo strog režim, s katerim je skušal predvsem omejiti državne dolgove v tujini. Mnogi se sedaj sprašujejo, če bo hunta predala oblast ljudstvu ali če bo scenarij isti kot leta 1968, ko je Traoré vzel oblast Modibu Keiti. Zaradi dosedanjega zatiranja je tudi opozicija nekoliko nepripravljena.

Cruisi zapustili Italijo

PALERMO — Včeraj so v ameriškem letalskem oporišču Sigonella na Siciliji vkrcali na letala še zadnje manevrske rakete cruise, ki so bile v Comisu. Odpeljali jih bodo v Arizono, kjer jih bodo uničili v skladu s sovjetsko-ameriškim sporazumom INF o vmesni jedrski oborožitvi iz leta 1987. Sporazum, ki sta ga podpisala Mihail Gorbačov za SZ in Ronald Reagan za ZDA, je predvideval umik iz Evrope in uničenje ameriških cruisov in pershingov ter sovjetskih SS-20, SS-4 in SS-5.

Zadnjem dejanju te dolge povesti je prisostvovalo kakih sto novinarjev, fotografov in in TV snemalcev, ki so ovekovečili prenos zadnjih 8 cruisov iz Comisa, kjer je bilo uskladiščeno včasih kar 108 tovrstnih raket z jedrskimi konicami.

Če so Američani umaknili cruise iz Comisa, pa je nadaljnja usoda tega oporišča še neznana. Za sedaj bo v oporišču ostalo samo 200 ameriških vojakov, ki bo skrbelo za vzdrževanje naprav, dokler ne bodo izročili oporišča Italiji, najbrž konec septembra.

Letošnja velika noč bo Italijane stala dobrih tisoč milijard lir

RIM — Italijani so veliki tradicionalisti; tako je ugotavljal državni zavod za statistiko prejšnjo zimo, ko je opravil anketo o lestvici vrednot, tako ugotavljamo pred vsakimi pomembnejšimi prazniki, kot sta na primer božič in velika noč. Kajti tudi letos bodo za velikončno pojedino Italijani potrošili reci in piši 1.050 milijard lir.

Največ bodo odšteli za tradicionalno jagnjevo pečenko, na drugem mestu so izdatki za slaščice, na tretjem pa za čokoladna jajca. Statistični podatki so že pokazali, da je v primerjavi z lanskim letom povpraševanje po sicer tipično italijanskih golobicah (nekakšna velikonočna varianta panettonov), znatno upadlo, pač pa je nakup čokoladnega jajca, ne glede na ceno, že kar obvezen. Računajo, da bodo letos prodali 260 tisoč stotov velikonočnih sladic in osemnajst tisoč stotov čokoladnih pirhov. Izkazalo se je tudi, da imajo ljudje najrajši navadne, preproste slaščice, prav tako posegajo po čokoladnih izdelkih domačih industrij. V dneh, ki nas ločijo od osrednjega praznika pa bodo širom po škornju prodali vsaj sto milijonov kokošjih jajčk.

Letos se na račun porabe jagnjetine niso še oglasili naravovarstveniki in vegetarijanci, pač pa so sprožili protest farmarji. Domače farme namreč krijejo le 20 odstotkov povpraševanja po jagnjetini, ostalo meso pride iz uvoza, to pa bistveno vpliva tudi na ceno. Domača jagnjetina »doc« je namreč znatno dražja od uvožene, kakovost pa je, tako zagotavljajo zainteresirani, odločna boljša.

Velika noč pa je kot nalašč tudi za daljša ali krajša potovanja in za turistične delavce je nekakšen pokazatelj uspešnosti poletne sezone. Največje italijanske agencije so letos dobro prodajale turistične pakete za Francijo, Portuglasko, Španijo in Skandinavijo, precej povpraševanja je bilo za Maroko, Brazilijo, Mehiko in Daljni vzhod. Pestro pa bo tudi ob jezerih in na jadranski ter ligurski riveri, saj se bo le malokdo odrekel tradicionalnemu enodnevnemu izletu, seveda če bo vreme naklonjeno. Jugoslavije v prednostni lestvici ni, čeprav tamkajšnji turistični delavci upajo, da jim bo prav italijanski turist rešil vsaj avgustovsko sezono. In še promet. Prometna policija predvideva, da bo v nedeljo in ponedeljek na italijanskih cestah najmanj osemnajst milijonov domačih in tujih vozil.

Član iraške ambasade žrtev atentata islamske svete vojne

Žrtev včerajšenjega atentata islamskega džihada v Ankari je član iraške ambasade Ali Feisal Husein, ki mu je eksplozija avta poškodovala noge. To je peti diplomat, ki so si ga v zadnjih letih vzeli na piko teroristi v Turčiji

Ostra zima bo preprečila prekomerno cvetenje morja

RIM — *»Zdravstveno stanje« Jadranskega morja je dobro. To izhaja iz zadnjih ugotovitev znanstvenikov, ki bedijo ob tem kroničnem bolniku. Temu pozitivnemu razpletu je botrovala ostra zima, z izredno nizkimi temperaturami, ki je ob močni burji in vetrovih južnega kvadranta povzročila take termično-dinamične spremembe, da je verjetnost ponovnega prekomernega bohotenja alg minimalna. Temperatura morja je prvič po dolgih letih zdrsnila pod 5 stopinj Celzija, zaradi močnih vetrov je obenem prišlo do temeljitega vertikalnega premešanja morske vode.*

Romano Pagnotta iz CNR (Vsedržavni raziskovalni center), ki proučuje vprašanje cvetenja morja, vseeno opozarja na previdnost, ker bo po njegovem vse odvisno od vremena v prihodnjih dveh, treh mesecih. Corrado Piccinetti z univerze v Fanu pa navaja, da prekomernega cvetenja morja ne moremo preprečiti, kot ne moremo preprečiti, da bi jeseni listje padalo z dreves.

Vsakoletno cvetenje je nedvomno povsem normalen biološki pojav, ko pa ta pojav prizadene širša območja in ko se prekomerno poveča koncentracija sluzaste biološke mase, smo priča porušenemu biološkemu ravnotežju. Dokler je bilo tako prekomerno cvetenje ciklično, si nihče ni pretirano belil glave. Po letu 1988 pa se je začel pravi preplah, ker so bile razsežnosti tega pojava dramatične in se je v naslednjih letih ponavljal.

Za preprečitev in proučitev tega pojava so nakazali težke milijarde. Po mnenju večine izvedencev se bo položaj ob neugodnih vremenskih razmerah normaliziral šele, ko bodo uspeli sanirati porečje Pada.

Spodbudne izjave znanstvenikov potrjujejo tudi globinski posnetki italijanskih televizijskih snemalcev, ki niso opazili nobenega znamenja bohotenja diatomej. Tudi ribiči so prepričani, da bo letošnje cvetenje morja v mejah normale. Zadnja tri leta so namreč že februarja z globinskimi mrežami in vršami z dna pobirali tudi prozorno sluz, ki je neke vrste predznak za prekomerno cvetenje morja. Letos te sluzi skoraj ni, da so vsaj ribiči prepričani, da tudi ob prihodnjih neugodnih vremenskih razmerah letos ne bo prekomernega cvetenja morja.

Stromboli od jutri odrezan od sveta Otočani zahtevajo novo pristanišče

LIPARI — Vseh štirideset prebivalcev vasice Ginostra na otoku Stromboli se bo jutri namerno odrezalo od ostalega sveta v znak protesta proti odločitvi ministra za okolje Ruffola, da ustavi gradnjo novega pristanišča. Proti gradnji so se izrekle tudi naravovarstvene organizacije, ki menijo, da bi posodobitev pristanišča pokvarila še zadnji »zemeljski raj« v Italiji. Iz Ginostre torej od jutri dalje ne bo mogoče odpluti, prav tako ne bo nihče priplul v mali portič, zaprti pa bosta tudi občinska izpostava in šola, ki jo obiskujeta le dva šolarja. Otočani so se tudi prostovoljno odrekli zaslužku, ki bi jim ga prinesla stotina velikonočnih počitnikarjev, kajti novo pristaniško strukturo krvavo potrebujejo.

Izraelska policija naj bi se z večjo odločnostjo poslužila orožja

Novi ukrepi proti terorizmu

Cestni blok v Jeruzalemu (Telefoto AP)

TEL AVIV — Na predvečer pomembne seje izraelske vlade, na kateri bi morali določiti vrsto novih ukrepov proti valu napadov z noži v okviru intifade, je policijski minister Roni Milo v svojem včerajšnjem govoru pred skupino policijskih častnikov dejal, da se morajo varnostniki poslužiti strelnega orožja, ko opazijo oboroženega terorista (pa naj bo oborožen z nožem ali s samokresom), ki je na tem, da zabode ali strelja na kako osebo. S tem je Milo še zaostril svoja navodila policijskim agentom v skladu z izjavami notranjega ministra Arensa, ki pa je bil mnenja, da bi v boju proti terorističnim napadom z noži moralo sodelovati celotno izraelsko prebivalstvo, saj imajo mnogi dovoljenje, da nosijo strelno orožje.

To je sicer samo ena plat medalje trenutnega položaja v Izraelu. V ponedeljek je trojica mladih Izraelcev napadla arabskega inštalaterja, potem ko je zahtevala, naj jim pokaže osebno izkaznico, iz katere je bilo jasno razvidno, da je arabske narodnosti. Do gnusnega dogodka je prišlo v Jeruzalemu, Arabec pa bo na srečo, kljub resnosti ran, okreval v nekaj tednih.

V Gazi se je ta čas pred prizivno vojaško komisijo začel postopek v zvezi z izgonom štirih pripadnikov Al Fataha, ki so jih izraelske vojaške oblasti izgnale pod obtožbo, da je Al Fatah teroristična organizacija, sami pa da so zakrivili celo vrsto nasilnih dejanj proti izraelskim silam ter da so ščuvali prebivalstvo k uporu. V Gazi so Izraelci tudi aretirali štiri zakrinkane mladeniče, ki so pisali po zidovih nacionalistična gesla.

Zadnje Arafatove mirovne predloge pa je izraelski tisk označil kot neresne. Naj omenimo, kateri so bili: ustanovitev začasno demilitarizirane palestinske države v Cisjordaniji in v Gazi, teritorialni koridor med Cisjordanijo in Gazo, oblikovanje palestinske vlade, palestinska suverenost nad vzhodnim delom Jeruzalema, odškodnina za palestinske posesti v Izraelu, referendum v Jordaniji in v Palestini o ustanovitvi konfederacije med obema državama, izselitev židovskih priseljencev in nove palestinske države.

Arafatovi predlogi dokazujejo, da so Palestinci zamudili štirideset let, saj bi sedaj v bistvu pristali na ustanovitev države, ki jo je predlagala OZN leta 1948, istočasno z ustanovitvijo Izraela. Palestinci so takrat, pod pritiskom drugih arabskih držav predlog zavrnili, sedaj pa ga ne morejo več sprejeti Izraelci, še zlasti ne tisti del, ki govori o palestinski suverenosti nad vzhodnim Jeruzalemom.