For Freedom and Justice...

AMERIŠKA DOMOVINA

AMERICAN HOME

NO. 105 — ...N SPIRIT ...GUAGE ONLY — National and International Circulation — SLOVENIAN MORNING NEWSPAPER

CLEVELAND OHIO, THURSDAY MORNING, MAY 28, 1970 — ŠTEV. LXVIII — VOL. LXVIII

Antonia Pavlic 7-8-0
7019 - 60th Lane
Ridgewood
Brooklyn, N.Y. 11227

Konvencija končana

Včeraj je bila končana 15. redna konvencija SŽZ v SDD na Recher Avenue v Euclidu. Naslednja konvencija bo v Chicagu leta 1973.

CLEVELAND, O. — Ko se je konvencija včeraj dopoldne ob devetih zbrala k delu, so konvenčni odbori nadaljevali s poročili. Finančni odbor je predložil, naj ostanejo dosedanje plače, kar je bilo sprejeto. Publikacijski odbor je stavil svoje predloge za Zarjo. Ta bo stala v bodoče 30c namesto dosedanjih 25c. V poletnih mesecih bo ena številka odpadla, zato pa bo v maju izšla številka v dvojnem obsegu, 32 strani.

Za šolninski sklad je bilo nabranega v času konvencije okoli $800, kar res lepa vsota.

Odbor za pritožbe je opravil najhitrejše, ker ni nobenih pritožb prejel.

Sledile so volitve novega odbora. Izvoljene so bile: predsed. A. Turk, podpredsednica M. Florian, taj. F. Humar, blag. L. Zefran, ured. C. Leskovar, ženske dej. L. Zefran, mlad. dej. F. Zeitz, nadzor. o. A. Podgorsek, A. Kompare in M. Pevec. Duhovni vodja je ostal še dalje p. Klavdij Okorn, župnik pri Sv. Janezu v Milwaukee.

Po končanih volitvah je duhovni vodja p. Klavdij zaprisegel novi odbor in z molitvijo konvencijo uradno zaključil. Prihodnja konvencija bo leta 1973 v Chicagu.

Slovenski ženski zvezi k uspešnemu delu konvencije čestitamo in ji želimo, da bi tudi v bodoče delovala z enako vnemo in uspehom za svoje cilje in v korist vse slovenske katoliške stvari v ZDA.

(Podrobno poročilo o sobotnem kotiljonskem plesu bo objavljeno jutri na angleški strani. Napisal ga je James V. Debevec, sin pok. urednika J. Debevca, ki se je plesa s svojo ženo udeležil.)

Pacifikacija v Vietnamu nekaj nazadovala

SAIGON, J. Viet. — V preteklem mesecu je pacifikacija Južnega Vietnama za nekaj malega nazadovala. Zdi se, da je vzrok temu v obsežnejšem naporu rdečih, četudi uradni viri o tem molče.

Za april objavljene številke kažejo, da je po uradnem gledanju trdno pod nadzorom saigonske vlade 88.9% prebivalstva Južnega Vietnama, med tem ko je za marce bila ta številka 89.7%. Pod oblastjo rdečih je po teh podatkih 8.3% celotnega prebivalstva Južnega Vietnama, od tega le 2% v vaseh, ki so pod trdnim nadzorom rdečih.

Sihanuk v Hanoiu

HANOI, S. Viet. — Princ Sihanuk, odstavljeni predsednik Kambodže, ki ima na Kitajskem svojo 'begunsko' kambodžansko vlado, je prišel včeraj sem na razgovore z vodniki Severnega Vietnama o skupnem boju proti "ameriškim imperialistom".

Vremenski prerok pravi:

Sončno in ne tako hladno. Najvišja temperatura okoli 70.

Novi grobovi

Veronica Severinac

V torek je umrla po kratki bolezni 74 let stara Veronica Severinac s 1114 E. 64 St., roj. Kupina v Toplici v Jugoslaviji, od koder je prišla v ZDA l. 1925, žena Josepha, mati Wilme. V Jugoslaviji je zapustila enega brata in eno sestro. Pokojna je bila članica SNPJ št. 147. Pogreb bo iz Želetovega pogrebnega zavoda na St. Clair Avenue v petek popoldne ob enih na Highland Park pokopališču. Na mrtvaškem odru bo danes od 3. pop. do 9. zvečer in jutri od 11. dop. do 1. pop.

Mary Novak

Včeraj je umrla po dolgi bolezni na svojem domu na E. 81 St. Mary Novak, preje Pekol, roj. Kocevar, žena Josepha Novaka St., mati Josepha Novaka Ml., Edwarda (Calif.), Patricka, pok. Lawrenca, Mary Kulka in Ann Maloof (obe v Calif.), 10-krat stara mati, sestra Franka Kocevarja, Ane Marincic in pok. Anthonyja. Bila je članica SŽZ št. 15, Društva sv. Rešnjega telesa pri Sv. Lovrencu in Društva sv. Ane št. 150 KSKJ. Pogreb bo v ponedeljek iz Fortunovega pogrebnega zavoda na 5316 Fleet Avenue, v cerkev sv. Lovrenca in nato na Kalvarijo. Ura še ni določena. Truplo pokojne bo položeno na mrtvaški oder v petek ob 7. zvečer.

Poplave v Romuniji povzročile strahotno uničenje

DUNAJ, Avstr. — Po poročilih iz Romunije je dosegla škoda, ki so jo povzročile narasle vode v severnem delu države, že okoli bilijon dolarjev. Okoli 200 ljudi je izgubilo življenje, množica domov je bila uničena in okoli četrt milijona ljudi je moralo zapustiti svoje domove.

Dolgotrajno deževje je pognalo reke preko bregov, da so poplavile obsežna področja obdelanih polj. Računajo, da je uničenih okoli 1.8 milijonov akrov obdelane zemlje.

Nekateri profesorji v Kentu se jezijo na FBI

Ko je ta preiskavo o vzrokih izgredov in streljanja raztegnila tudi na profesorje, so se ti takoj pritožili.

KENT, O. — FBI skrbno preiskuje ozadje streljanja na univerzi v Kentu, ki je privedlo do smrti študentov in razburilo vso deželo. Svojo preiskavo so raztegnili tudi na kak ducat "liberalnih" profesorjev. Njihove študente sprašujejo, če niso morda profesorji v svojih urah ščuvali k izgredom in nasilju, če jih niso učili izdelovanja Molotovih bomb.

Skupina profesorjev je obtožila FBI, da krati s svojo preiskavo njihovega delovanja v predavalnicah "pravico svobodnega izražanja v predavalnicah". Vir blizu FBI je dejal k temu očitku, da je FBI povpraševala le o delovanju tistih profesorjev, ki so znani po svojem radikalnem stališču in političnem prepričanju. FBI se zanima v glavnem le, v koliko in če so ti profesorji ščuvali študente k udeležbi pri izgredih, ki so nato dovedli do streljanja.

Protestno brzojavko so poslali obema zveznima senatorjema iz Ohia in kong. W. Stantonu. Brzojavko je uradno poslala Zveza za državljanske svoboščine okraja Portage. V njej izraža strah, da bi "preganjanje coprnic utegnilo privesti do ozračja, sličnega histeriji Joa McCarthyja".

•

Nihče nima nič proti svobodi izražanja v učilnicah in predavalnicah, toda prav gotovo so profesorji in vsi drugi predavatelji na naših visokih šolah plačani za to, da uče svoje predmete, da vzgajajo mlade ljudi v poštene in dostojne državljane, ne pa da jih ščuvajo proti obstoječemu redu, k nasilju in uničevanju!

Priporočajte A.D. tem, ki jo še nimajo!

ZDA bodo dale Kambodži za 7.5 milijona orožja

WASHINGTON, D.C. — Vlada ZDA je sporočila Kongresu, da se je odločila Kambodži poslati na njeno prošnjo za 7.5 milijona dolarlev orožja. Kakšno bo to orožje, ni bilo objavljeno, ker je sporočilo, ki ga je s spremnim pismom predsednika Nixona dobil načelnik zunanjepolitičnega odbora Senata W. Fulbright, "strogo tajno".

Sen. J. W. Fulbright bi rad o tem sporočilu in pomoči Kambodži javno razpravljal, pa ne more, ker ga veže "tajnost". Po vsem sodeč gre v glavnem za lahko pehotno orožje. ZDA smatrajo, da je potrebno Kambodži to orožje poslati, ker je to važno za varnost Združenih držav.

Kambodža je še pred tedni dobila okoli 6,000 AK-47 pušk sovjetske izdelave, ki so jih ameriške in južnovietnamske sile zaplenile rdečim. ZDA naj bi poslale Kambodži, kot je dejal poslanik E. Bunker, 7,200 M-2 karabink.

Mladina zopet več kadi

CLEVELAND, O. — Dr. Dan Horn je na letnem zborovanju Narodne zveze za tuberkulozo in bolezni dihal v Sheraton-Cleveland hotelu dejal včeraj, da so mladi ljudje v zadnjih letih začeli zopet bolj kaditi. Vsa svarila na televiziji in drugod mladine ne odvračajo dovolj od nevarnosti kajenja cigaret.

Pregled, ki je bil izveden po vsej deželi, je razkril, da je število mladih ljudi, ki "redno" kadijo, v zadnjih dveh letih porastlo povprečno za toliko, kot je v prejšnjih dveh letih padlo. To se zdravstvenim oblastem zdi posebno čudno zato, ker je v tem času vedno več svaril pred nevarnostjo kajenja na televiziji.

Povpraševanje je pokazalo, da kadi med fanti, starimi izpod 20 let, 18.5%, med tem, ko je pred dvemi leti kadilo le 14.7% fantov. Pred dvemi leti je kadilo 8.4% mladih deklet, sedaj jih kadi že 11.9%.

VČERAJ VESELO NA BORZI

Po vrsti mračnih, žalostnih dni je bilo včeraj na borzi v New Yorku za spremembo enkrat prav veselo. Tečaji vrednostnih papirjev so se dvignili za povprečno 32 točk, največ v zgodovini borze v New Yorku v enem samem dnevu.

NEW YORK, N.Y. — Ko so vrednostni papirji padli v ponedeljek za 21 točk in v torek še za skoraj 11 točk potem, ko so prejšnji teden padli skupno za preko 40 točk, je vladalo na borzi mračno, skoraj brezupno razpoloženje. V to je včeraj nenadno posvetil močan sončni žarek in pognal tečaje navzgor za preko 32 točk, več kot kdajkoli preje v vseh letih obstoja v enem samem dnevu. Čeprav upajo, da bodo tečaji rastli dalje, se prav tako zavedajo, da je bil to lahko tudi "tehnični popravek" po tolikih dneh neprestanega padanja.

Povprečje 30 industrijskih delnic Down-Jones je včeraj porastlo za 32.04 točke ali 5.07%. Doslej je bil največji znani dvig 26. novembra 1963 za 32.03 točke.

Nekateri hočejo videti v včerajšnjem dvigu tečajev začetek nove dobe rasti, previdnejši pa s svojo sodbo še čakajo češ, da ena lastovica še ne pomeni pomladi. Na včerajšnji dvig sodijo, da je vplivala delno izjava obrambnega tajnika M. Lairda, da bodo ZDA umaknile do prihodnjega maja ne le 150,000 mož, kot je objavil v aprilu predsednik Nixon, ampak verjetno celo več. Prav tako je borza ugodno sprejela izjavo trgovinskega tajnika M. H. Stansa, da bo "sedanji strah na borzah izgledal čez 12 mesecev smešen".

Predsednik Nixon je imel dopoldne razgovore s 45 glavnimi gospodarskimi vodniki dežele, zvečer pa jih je imel še v Beli hiši na večerji. Dal naj bi jim nova zagotovila glede umika iz Kambodže in tudi glede poživitve gospodarstva v drugi polovici leta.

Stvarni presojevalci položaja opozarjajo, da se včeraj na splošno ni zgodilo nič takega, kar bi opravičevalo tolikšen dvig vrednostnih papirjev na borzi, bilo je le nekaj "izjav", ne pa dejstev. Očitno je, da je bila želja po spremembi tolikšna, da je borza sprejela navdušeno že tudi same besede.

ZSSR svari Kambodžo

Če se ne bo ločila od ZDA in Juž. Vietnama, je Kambodža v nevarnosti "dolge bratomorne vojne", so sporočili iz Moskve v Phnom Penh.

MOSKVA, ZSSR. — Sovjetska zveza je posvarila vlado Kambodže, da je Kambodža v nevarnosti "dolge bratomorne vojne", če ne bodo Združene države in Južni Vietnam skoro umaknile od tam svoje oborožene sile. Noto s tem svarilom je po pisanju vladnega glasila "Izvestia" izročil vladi predsednika Lon Nola sovjetski poslanik Sergej M. Kudrijacev pretekli ponedeljek.

Izjava je zadnji izraz stališča Sovjetske zveze v novi indokitajski krizi, ki je nastopila s spremembo vlade v Kambodži in nato z nastopom ZDA in Južnega Vietnama proti rdečim zatočiščem v obmejnem pasu Kambodže. Iz nje je možno sklepati, da Moskva razmišlja o prekinitvi odnošajev s Phnom Penhom, če ta ne bo zrahljal ali celo opustil vojaške vezi z ZDA in z Južnim Vietnamom. Moskva doslej še ni priznala Sihanuka in njegove vlade kot pravnih predstavnikov Kambodže, četudi v Peipingu hudo pritiskajo k temu.

Moskvi brez dvoma ni ljubo, da je Kitajska glavni podpornik princa Sihanuka in njegove "begunske" vlade. Ona ni vajena in ne voljna igrati stransko vlogo v tako važnem vprašanju mednarodne politike. Ker je Peiping sam, brez posveta z Moskvo, podprl Sihanuka, se jim v Moskvi ne mudi, da bi skočili na njegov voz. Niso namreč še tudi prav nič gotovi, če bo ta zmagovalec.

V Kambodži bo od 1. junija vladal vojaški zakon

PHNOM PENH, Kamb. — Vlada Lona Nola je objavila, da bo od 1. junija 1970 veljal po vsej državi vojaški zakon. Država je dejansko v vojnem stanju z rdečimi oboroženimi silami, ki so imele dolga leta svoja oporišča v vzhodnem obmejnem področju, pa so se bo napadu južnovietnamskih in ameriških sil na ta oporišča umaknile dalje v notranjost Kambodže, kjer sedaj iščejo in gradijo nova oporišča.

Prirodno bogastvo pod morjem naj ne pripada nikomur

WASHINGTON, D.C. — Predsednik Nixon je predložil, naj prirodno bogastvo na dnu svetovnih morij ne pripada nobeni državi, ampak naj bo last vsega sveta. Suverenost posameznih držav naj sega le do roba kontinentalne plošče, to je do črte, kjer morska globina seže izpod 200 metrov.

Iz Clevelanda in okolice

Urad zaprt—

Urad Ameriške Domovine bo zaprt od petka ob 4.30 popoldne do ponedeljka ob 8.30 zjutraj. Kdor ima kako sporočilo, naj ga napiše na list papirja, se podpiše, navede svoj naslov in tel. številko ter ga vrše v poštno režo poleg vrat v urad na 6117 St. Clair Avenue.

Raznašalca iščemo—

Uprava Ameriške Domovine išče zanesljivega raznašalca za North Vine, Recher, Miller, Lindberg, Goller, Milan, E. 207 do 215 St., starega nad deset let. Prosim kličite: 432-0628.

Zadušnica—

V ponedeljek ob osmih zjutraj bo v cerkvi Marije Vnebovzete sv. maša zadušnica za pokojno Mary Perusek ob peti obletnici njene smrti.

Iz bolnišnice—

G. Joe Mihelic z Nottingham Rd. se je vrnil iz Euclid General bolnišnice in se zahvaljuje za obiske, darila in pozdrave. Sedaj je v Western Reserve Home v Kirtlandu, O., Rt. 306. Želi si okiskov, ker je še vedno bolan.

Telovska procesija—

V nedeljo bo pri Sv. Lovrencu telovska procesija kot pretekla leta. Ob 11. bo sv. maša, nato se bo razvila procesija, edina te vrste v Clevelandu in nemara sploh redka v tej deželi. Župnik č.g. J. Varga vabi k procesiji tudi rojake in rojakinje iz drugih predelov mesta in okolice.

Pristava vabi—

Slovenska pristava vabi svoje članstvo in prijatelje v soboto na prostovoljno delo, da bi pomagali urediti prostore za poletno sezono. Treba je urediti veselični prostor in očistiti plavalni bazen.

K molitvi—

Članice Društva sv. Ane št. 150 KSKJ so vabljene v nedeljo zvečer ob osmih v Fortunov pogrebni zavod k molitvi za umrlo članico Mary Novak.

Brezposelnih 4.6%—

Po uradnem računanju je na področju Clevelanda in okolice bilo v aprilu 4.6% brezposelnih, med tem ko jih je bilo v marcu še samo 2.9%, lani v maju pa le 1.7%.

Zadnje vesti

SAIGON, J. Viet. — Ameriške izgube v vojskovanju v Indokini pretekli teden so bile precej manjše. Skupno je padlo v boju 142 ameriških vojakov, od tega 61 v Kambodži.

CLEVELAND, O. — Gen. A. Horev, načelnik oskrbe izraelskih oboroženih sil, je tu izjavil, da je glavno vprašanje, ki dela Izraelu trenutno težave, gospodarsko ne vojaško.

BEIRUT, Lib. — Vlada je včeraj odložila odločitev o prošnji za vojaško pomoč Maroka in Tunizije proti Izraelu, pa odločila, da bo skušala sama držati gverilce proč od meje Izraela in tako vzpostavila na tej zopet mir.

COLOMBO, Ceylon. — Pri včerajšnjih volitvah v parlament je zmagala levičarska koalicija nad sredinsko vlado, ki je vodila deželo zadnjih pet let. Pričakovati je močan premik na levo tako v domači kot v mednarodni politiki.

Nov mednarodni položaj postavlja NATO nove naloge

CLEVELAND, O. — NATO ima letno dve seji zunanjih ministrov, ki dejansko odrejajo mednarodno politiko te organizacije. Letošnja pomladanska seja je bila včeraj zaključena v Rimu. Politična ironija je ustvarila v NATO tako stanje, kot se v njem nahaja italijanska vlada. Rimska vlada je trenutno zbirka ministrov raznih strank, ki čakajo, kaj jim bodo volivci povedali v pokrajinskih junijskih volitvah. Po tem se bodo njihove stranke ravnale, kar bo zahtevalo vladno krizo in novo vlado, morda celo s spremenjenim delovnim programom, kar pa še ni čisto gotovo.

Za NATO se je tudi močno spremenilo mednarodno stanje. Vsaka med vodilnimi članicami NATO ima svoje lastne težave in brige, ki daleč nadkriljujejo njen interes za NATO. Da gremo po vrsti:

Amerika se briga za vzhodno Azijo, potem še za Srednji vzhod, postavlja vse druge mednarodne probleme v drugo vrsto. Zato je razumljivo, da ameriška javnost zahteva zmeraj bolj odločno, da ZDA spremene svoje odnose do NATO, še posebej pa, da zmanjšajo obveze in žrtve za NATO. Niti ena med članicami NATO se ne navdušuje za ameriške želje. Ker Amerika vodi NATO, ne more z glavo skozi zid s svojimi željami, ker bi v tem slučaju podrla NATO samo. ZDA so tako v precepu, ki si iz njega ne znajo pomagati.

Anglija že dolgo želi, da naj NATO prilagodi svoje cilje in obveze sedanjemu položaju na svetu, ki ni več tako izpostavljen nevarnosti nove svetovne vojne. Za tako vojno je morda vneta Kitajska, ki ji pa manjka potrebne vojaške moči. Zanjo nista ne Amerika ne Sovjetska zveza. Naj se torej oba sporazumeta o omejitvi oboroževanja, kar bi takoj zmanjšalo tudi žrtve za NATO in seveda tudi pomen NATO. Zato je Anglija vneta za čim hitrejše sporazume med Moskvo in Washingtonom in med NATO in Varšavskim paktom, kako zagotoviti več miru v Evropi brez divizij, ABM in nuklearnega orožja. Slučaj je nanesel, da je istih misli tudi Zahodna Nemčija. Soglasju je precej pripomoglo dejstvo, da v obeh državah vladata stranki, ki sta blizu socialistični miselnosti. Te tri velesile imajo vsaka svoj način, kako doseči ta cilj. O tem je bil govor v Rimu. Druge države NATO ne igrajo pri tem vodilne vloge.

Drugo važno dejstvo je spremenjen pomen Sovjetske zveze. Dokler je imela Moskva varen hrbet v Sibiriji, je bia njena morebitna želja po napadalnosti v Evropi nevarnost, ki jo je treba vpoštevati. Ta doba je minula. Moskva se bolj boji za mir v Sibiriji kot v Evropi. Res kaže precej bojevitosti na Srednjem vzhodu, vendar v tem ne smemo videti pretirane nevarnosti. Tudi v Moskvi imajo svoje kragulje, ki jim je treba puščati ventile odprte, da se iztrebijo vsaj v eni smeri. Res pa je tudi, da Moskva ni brez zanimanja za pogajanja SALT na Dunaju. Na teh pogajanjih je tudi Amerika bolj zainteresirana kot na vojaškopolitičnih kombinacijah generalov NATO. Tako je postavljeno pred NATO tudi vprašanje, kako regulirati odnose do razgovorov na Dunaju. Tega problema do sedaj ni bilo.

NATO ima povrhu še par bolečin v lastni hiši. Otok Ciper je zmeraj uganka, ki ne da NATO mirnega spanja. Tudi odnosi do Grčije niso ravno najboljši. Med tem sovjetski admirali razburjajo duhove ob njenem južnem boku NATO. Odprto vprašanje je še zmeraj odnos do Francije. DeGaullovi nasledniki bi se radi delno vrnili v NATO, hočejo to doseči brez žrtev, vlečejo jih le koristi. S tem seveda nista zadovoljni ne Anglija ne Nemčija. Francija ne more na primer imeti popolnoma neodvisne politike v Sredozemlju, obenem pa tam uživati varstvo NATO. Res je, da ga trenutno ne potrebuje, toda svet se hitro suče.

Seja zunanjih ministrov NATO je obravnavala tudi strateška vprašanja, to seveda poglablja tajnost zasedanja. Uradna poročila so o sklepih le malo povedala. Več bomo zvedeli, ko bodo zunanji ministri morali o sestanku poročati svojim parlamentom. Pri nekaterih članicah NATO se bo to zgodilo šele jeseni. Takrat bo na vidiku že nova seja zunanjih ministrov NATO. To ni nič nenavadnega, se je v NATO že parkrat pripetilo.

AMERIŠKA DOMOVINA

AMERICAN HOME

6117 St. Clair Avenue — 431-0628 — Cleveland, Ohio 44103

National and International Circulation

Published daily except Saturdays, Sundays, Holidays and 1st week of July

Managing Editor: Mary Debevec

NAROČNINA:

Za Združene države:
$16.00 na leto; $8.00 za pol leta; $5.00 za 3 mesece
Za Kanado in dežele izven Združenih držav:
$18.00 na leto; $9.00 za pol leta; $5.50 za 3 mesece
Petkova izdaja $5.00 na leto

SUBSCRIPTION RATES:

United States:
$16.00 per year; $8.00 for 6 months; $5.00 for 3 months
Canada and Foreign Countries:
$18.00 per year; $9.00 for 6 months; $5.50 for 3 months
Friday edition $5.00 for one year

SECOND CLASS POSTAGE PAID AT CLEVELAND, OHIO

83 No. 105 Thursday, May 28, 1970

1970 - leto volitev

Le redko se primeri, da bi bilo v svobodnem svetu v enem samem letu toliko volitev, kot jih je letos. Ker jih imamo tudi v naši deželi sami, nam mnoge na tujem uidejo mimogrede iz spomina. Treba je, da se vsaj za trenutek ustavimo pri njih.

Prve pomembnejše volitve so bile parlamentarne volitve na Finskem. Vršile so se v marcu. Izid volitev je pomenil za Finsko konec dobe vladanja ljudske fronte. Vlado je namreč sestavljala koalicija levičarskih strank s komunistično udeležbo. Vladala je od l. 1966 do lanskega leta. Bila je tipična vlada ljudske fronte. Dasiravno vladni predsednik ni bil komunist, so vendarle v njej prevladovali komunisti, seveda ob podpori iz Moskve. Finski volivci s tem sistemom niso bili zadovoljni, odrekli so večino strankam koalicije. V parlamentu ni bilo mogoče najti strank za novo vlado, na videz začasno, verjetno pa zelo dolgo.

Volivna mrzlica je tresla tudi druge skandinavske dežele razen Norveške, toda spremembe narodne politike pa ni sprožila.

Volitve so imeli dalje tudi v Franciji, toda ne parlamentarnih, ampak krajevne. Bile so pomembne v toliko, ker so pokazale, da se osnovna črta DeGaullove politike še ni zamajala. Še zmeraj se je večina francoskih volivcev zbrala na desni okoli DeGaullove stranke, na levi pa okoli komunistov. Takoimenovane sredinske stranke si kar ne morejo opomoči, da bi igrale vlogo jezička na politični tehtnici. Ne bi mogli trditi, da sta obe glavni stranki posebno konsolidirani, obe imata, vsaka svoje organizacijske težave, komunisti morda še več kot desničarji. Med komunisti prevladujejo struje, ki se nagibajo k stalinizmu, toda odpor proti njim raste. Razdeljenost med francosko levico je prevelika, da bi levica mogla izrabiti vse notranje slabosti francoskega komunizma.

Na deželne volitve se pripravljajo tudi v Zahodni Nemčiji. Zanimanje zanje je veliko. Sedanja koalicijska vlada, ki jo vodijo socialisti, ima namreč zelo pičlo večino v parlamentu. Je zato močno odvisna od javnega razpoloženja. Gornje volitve naj pokažejo, ali ima sedanji režim še zaupanje večine nemškega naroda. Ako ga nima, se bo kancler W. Brandt moral resno potruditi, da zmaguje njegova stranka pri nadomestnih volitvah, drugače bo njegov režim prišel v težko krizo, ki bi se morda dala rešiti le z novimi parlamentarnimi volitvami. Teh pa Nemci še ne želijo. Zato bo večina verjetno skušala držati Brandta na vladi. Deželne volitve bodo v juniju.

Krajevne volitve bodo 7. junija tudi v Italiji. Tam bodo imele večji političen pomen. V Italiji vlada namreč sedaj koalicijska vlada, ki sama priznava, da je politično zelo šibka. Zato se vse stranke trudijo, da bi se pri sedanjih volitvah odrezale čim bolje. Čim bolj jim bo to uspelo, tem več bodo imele upravičenega upanja, da bodo pritegnjene v prihodnjo vladno kombinacijo. Zato računajo vsi, da bo sedanja vlada kmalu po volitvah odstopila in da bo nova vlada sestavljena na podlagi rezultatov junijskih volitev. Italijanski volivec seveda lahko prekriža marsikatere račune. Javnost je namreč precej nezadovoljna s sedanjim splošnim političnim stanjem. Svojo nezadovoljnost lahko na čuden način izrazi pri prihodnjih volitvah. Ker nihče ne pričakuje, da bi bila udeležba pri prihodnji vladi od strani italijanske komunistične stranke mogoča, kaj šele verjetna, mislijo vsi, da se bo tudi nova vlada morala opreti na italijansko krščansko demokracijo, ako jo ne doleti pri volitvah posebno občuten poraz.

Največ zanimanja vlada trenutno za parlamentarne volitve v Angliji. Večina opazovalcev misli, da je predsednik Wilson izbral posrečen trenutek za nove volitve, akoravno jih je razpisal 10 mesecev pred koncem zakonodajne dobe sedanjega parlamenta. Podoben volivni manever se mu je pri zadnjih angleških parlamentarnih volitvah izredno dobro posrečil, zato je njegova stranka prepričana, da se bo tudi sedaj. Volitve so določene za sredo junija. Volivna kampanja bo torej kratka. To bo spravilo v zadrego bolj konservativno opozicijo kot vladno delavsko stranko.

Ne ravno svobodne volitve so imeli na Portugalskem. Opozicija se jih po tradiciji ni udeležila, kar so ji mnogi zamerili. Mislili so namreč, da mora tudi vsaka opozicija enkrat začeti šteti svoje glasove na volitvah, drugače njene politične izjave zgubljajo na veljavi od volitev do volitev. Tudi na Španskem pričakujejo volitve, seveda močno okrnjene. Težko je pričakovati, da bo Francova diktatura dopustila, da bi opozicija dobila kaj besede v novem "parlamentu".

Volitve so bile tudi v drugih malih evropskih svobodnih demokracijah, ponekod so celo dale povod za spremembo vlad, toda političnih senzacij niso prinesle. Predvsem niso našle odgovora na pereča politična vprašanja, ki morijo prizadete države.

Tudi v Latinski Ameriki je bilo nekaj parlamentarnih volitev. Izjeme so bile, kjer so potekale mirno in se končale s sestavo demokratske vlade. Seveda so bile razpisane volitve tudi v nekaterih afriških republikah, toda povsod so se ponesrečile. Diktatorji so se jih ustrašili in poskrbeli, da je bil volivni potek pravočasno "ustavljen". Včeraj so volili nov parlament na Ceylonu, otoški republiki ob južnem koncu Prednje Indije.

Mednarodni svet se bo zmeraj bolj zanimal za ameriške novembrske kongresne volitve. Imena kandidatov so že znana, toda niti poklicni proroki ne upajo napovedovati, kdo vse bo izvoljen. Vietnamska vojna, draginja in brezposelnost mešajo vse politične račune in jih bodo zmeraj bolj. Da bo mednarodna zaskrbljenost tem večja, bodo naše letošnje volitve veliko bolj vplivale na našo bodočo zunanjo politiko kot dosedanje. Tujemu svetu bodo naše domače politične homatije zmeraj manj razumljive. Naše levičarske struje se bodo namreč zmeraj bolj napenjale, da prevpijejo tekmece, kar bo na tujem ustvarilo napačen vtis, kaj se godi v naši deželi.

Čakajo nas torej nemirni meseci, ki bodo morda dali povod tudi za volitve tam, kjer jih trenutno ne pričakujejo, na primer v Aziji. Ne vidimo nikjer na obzorju dogodkov, ki bi nas mogli tako pretresti kot na primer prva ali druga svetovna vojna in posledice obeh vojn. Vsaj to tolažbo nam je pustila dosedanja politična zgodovina tega stoletja.

Naj še dostavimo: pakistanska vojaška diktatura je napovedala, da bo za jesen razpisala svobodne volitve in potem upravo dežele izročila novi ustavni vladi. Ni izključeno, da se bo to res zgodilo.

BESEDA IZ NARODA

Srebrnoporočenca Mr. in Mrs. Raymond Troha

CLEVELAND, O. — Že dolgo časa se nisem nič oglasila v našem listu; prejšnja leta, ko sem bila tajnica pri društvu sv. Cirila in Metoda št. 191, sem seveda od časa do časa kaj napisala. Danes pa se spet oglašam, da napišem kaj o naši družini, oziroma o družini moje hčerke, ker so vsi v družini člani KSKJ.

Moja hčerka Frances — Mrs. Raymond Troha — in mož bosta 2. junija obhajala 25-letnico poroke. V ta namen bodo imeli malo zabave kar na domu, v krogu rodbine in prijateljev, v soboto 30. maja. Najprej se bodo vsi udeležili sv. maše ob 7:30 zvečer v cerkvi sv. Pavla na Chardon Road. Poročena sta bila v cerkvi sv. Kristine.

Vsi Trohovi otroci hodijo v šole, razen starejše hčerke, ki si že sama zasluži. Sin Raymond Jr. hodi na Cleveland State univerzo. Sin Richard je dobil prosto šolnino za štiri leta na Ohio State University. Sin Ralph bo v juniju graduiral iz St. Joseph High School. Hčerka Margaret in Ralph sta dvojčka. Ona bo v juniju graduirala iz Villa Angela Academy. Mlajši dve hčerki sta tudi dvojčici in bosta zdaj dokončali farno šolo pri Sv. Pavlu na Chardon Rd. Šest jih torej hodi v šolo in to v pet različnih šol.

Mnogo dela in veliko skrbi za starše, ki so jima otroci prva skrb, pa storita zanje vse kar moreta in sta vesela in srečna, da so vsi zdravi in tudi še dosti pridni. Bog daj, da bi še naprej bilo tako. Tudi jaz sem ponosna na take vnuke in njihove starše.

Matilda Ropret

Na Spominski dan se spomnimo slovenskih mučencev

CLEVELAND, O. — Četrt stoletja je že poteklo, od kar je minila druga svetovna vojna, četrt stoletja, kar se je zgodil največji zločin nad slovenskim narodom. Bratje, pijani krvi, so pobijali in morili na tisoče neoboroženih bratov, zvijačno izdanih tem krvolokom od angleških kramarjev. Četrt stoletja je poteklo, od kar so ti naši bratje dali življenje za nas, da mi lahko uživamo svobodo. Kaj smo mi storili za te naše mučence v teh 25 letih? Malo, tako malo.

Na Slovenski pristavi smo jim postavili skromen spomenik, kapelico Marije Pomagaj, na gričku, kateremu smo dali ime Orlov vrh. Le nekaj nas je, ki se že več let trudimo, da bi Orlov vrh postal res lepo urejen, a dela je toliko, da ga sami ne zmoremo. Zato lepo prosimo vse zavedne Slovence, da nam pridejo v soboto, 30. maja, pomagat, da bomo uredili dostojno ta prostor.

Treba bo okopati živo mejo in vsa drevesca in grmičke. Ograja je potrebna popravila. Travo bo treba pokositi s koso, ker se ne da pokositi s kosilnico, in nasaditi rože. V kapelici je letos 12 novih velikih svečnikov in več manjših. V velikih so sveče, ki gorijo sedem dni in stane ena sama 1 dolar. Kdor jo hoče prižgati, lahko denar izroči g. Prosenu ali podpisanemu, ali pa denar kar vrže v puščico. Dali smo napraviti tudi 6 železnih klopi, katere so stale 660 dolarjev. Denar za nje je založil g. Prosen. Upam, da mu bomo vsoto lahko kmalu povrnili z darovi, katere bomo v ta namen pobirali. Posebno prosimo tiste, ki so obljubili, da bodo kupili po eno klop, da obljubo izpolnijo. Vsak dar v ta namen, kakor tudi za cvetje, bo s hvaležnostjo sprejet.

Upam, da se bo tej moji prošnji odzvalo čim več rojakov, da bomo v soboto Orlov vrh uredili tako, da bomo vsi veseli in nas ne bo treba biti sram pred vsemi, ki se bodo letos udeležili spominskih slovesnosti na Orlovem vrhu.

Pridite in žrtvujte par ur dela v spomin onim, na katere mora biti ponosen vsak pošten Slovenec.

Frank Urankar

Romanje k Lurški Mariji

EUCLID, O. — Kakor nas je že več let, nas tudi letošnjo pomlad vabi Društvo SPB v nedeljo, 7. junija, ob enajstih dopoldne k Lurški Mariji, ki je v Euclidu ob Chardon cesti. Ker je ta božja pot najbližja za Cleveland in okolico, zato se te žalne svečanosti vsako leto udeleži veliko romarjev, da skupaj molimo za naše drage, ki so bili mučeni in pobiti v domovini, in tudi za vse, ki so padli za svobodo pod ameriško zastavo.

Letos je 25 let, odkar smo nekateri vse zapustili doma in odšli v begunstvo. Težka je bila pot, edina tolažba pa je bila, da bomo živeli na svobodi. Ni pa mogoče opisati žalosti, ko smo v Vetrinjah zvedeli, da so bili domobranci nasilno vrnjeni v domovino v roke rdečih oblastnikov. Enako bi se zgodilo tudi z nami, če bi zdravnik dr. Valentn Meršol ne znal angleščine, ki nas je z očetovsko skrbjo in vztrajnostjo rešil pri angleški oblasti, za kar smo mu vedno hvaležni in želim, da bi kot naš rešitelj ob 25-letnici prejel še posebno zahvalo.

Četrt stoletja ni minilo samo za nas, ki žalujemo za našimi dragimi pokojnimi, ampak tudi za tiste, ki so storili največji zločin našega naroda. Sokrivi so bili tudi tisti, ki so ta zločin odobravali ali pa tajili, da to ni resnica. Božja volja je bila, da so nekateri ušli iz jam, v katerih je bilo že veliko mrtvih in umirajočih teles in oni lahko vedno s prisego potrde to žalostno dejanje.

Ko bomo letos zopet zbrani pri Lurški Mariji in bomo pri sv. maši molili za naše mučence, bo lepo, če se po Kristusovem zgledu spomnimo v molitvi tudi njihovih mučiteljev, kateri duhovno veliko trpe, da bi skesani spoznali svojo krivdo in bili tako po smrti rešeni najhujšega.

Ker bo letos to žalno svečanost opravil č. g. Pavel Krajnik, kaplan v župniji Marije Vnebovzete, želim opisati žalosten in vesel dogodek v njihovi družini.

G. dr. P. Krajnik je doma iz Godešič, župnija Rateče pri Škofji Loki. L. 1936 se je 7-letna Pavlova sestra Tončka ustrašila nekega psa tako, da je vsa ohromela, razen leve roke, ki je bila še delno gibna. Za vso družino posebno pa še za starše, je bila to boleča rana. Nesli so jo trikrat v božjepotno cerkev na Brezje in iskali pomoči pri 11 zdravnikih, kateri pa so si bili vsi edini, da je bolezen neozdravljiva.

Staršem se je Tončka zelo smilila in vedeli so, da drugje pomoči ni, kakor pri Mariji. Ljubezen do otroka, živa vera in upanje, da Marija, katero kličemo pri litanijah Zdravje bolnikov, lahko pomaga. In res, 13. novembra 1938 sta jo četrtič nesla na Brezje. Prosila sta duhovnika, da ji je podelil sv. obhajilo. Zaužiti je mogla le majhen delček sv. hostije, ker so ji tudi doma največ dajali tekočo hrano. Oče in mati sta pobožno in zaupno molila in prosila Marijo za otrokovo zdravje ter sta bila uslišana. Med sv. mašo je Tončka shodila. Samostanskemu predstojniku se je priglasilo več romarjev, ki so dogodek v cerkvi videli in so bili pripravljeni pričati o resničnosti čudeža.

Lahko si mslimo, kako veselje je zavladalo ob tem dogodku v njihovi družini in vsej okolici. Ozdravljena Tončka se je dobro zavedala in je bila hvaležna Bogu in Mariji ter je šla pozneje v samostan in je zdaj redovnica v Argentini. Mogoče je tudi, da je ta čudoviti dogodek pripomogel Tončkinemu bratu Pavlu, da se je odločil za duhovski stan. Ko premišljujemo ta dogodek, želim, da bi nam poglobil vero v Boga in ljubezen do Marije, naše nebeške Matere.

Vsi, ki bomo v nedeljo, 7. junija, zbrani pri Lurški Mariji, kamor nas vabi Društvo S. P. Borcev, da ob 25-letnici skupaj molimo za naše drage pokojne, se zaupno priporočimo Mariji in jo prosimo za Njeno varstvo skozi nevarno zemeljsko življenje, ker le tako bomo srečni že tukaj in se bomo veselili večnosti.

Vincenc Povirk

Srebrno-mašni jubilej č. g. Dušana Česna

CELOVEC, Avstr — V nedeljo, 3. majnika, so na Žihpoljah slovesno praznovali 25-letnico mašništva č. g. Dušana Česna. G. prelat Aleš Zechner je zbrani množici v nagovoru med drugim povedal, da je župnik Česen opravil bogoslovne študije leta 1945 na Krki, koder je bilo tiste čase nastanjeno celovško bogoslovje; rojen pa da je bil l. 1921 v Kranju na Gorenjskem, kjer je tudi hodil v ljudsko in srednjo šolo. Na Koroško so ga kot tolike druge Gorenjce vrgle strašne vojskine zmešnjave. Dal se je na razpolago krški (celovški) škofiji in vseh 25 let njegovega dosedanjega dušnopastirskega dela v tej škofiji ga je v bogati meri spremljal božji blagoslov.

G. srebrnomašnik Dušan Česen že skoro 10 let skrbi z vso vnemo za dušni blagor faranov na Žihpoljah (par kilometrov pod Celovcem) in na Golšovem (župniji, ki leži v hribovitem predelu nad Žihopoljami). Malokaterega duhovnika na Koroškem toliko poznajo, pot poznajo g. Dušana Česna, saj pa tudi deluje v vrstah dušnega pastirstva, ki zajema vse jezikovno mešano ozemlje krške škofije. Že kot kaplan v Wolfsbergu se je posvetil delu za mladino. Kot študent je bil že vneto sodeloval pri mladinskih organizacijah, ki so po zamisli Cardijnove metode najbolj primerne za sodobni čas. To svoje znanje in izkušnje je pokazal še posebej, ko je bil kaplan v Št. Jakobu v Rožu. Ni čudno, če je bil kmalu pritegnjen k osrednjemu vodstvu kat. akcije v Celovcu ter je bila ravno njemu zaupana skrb za mladino. — Nešteta šolanja v Domu duhovnih vaj v Tinjah in drugih krajih, redni pokrajinski sestanki in dekanijski sveti in vsakoletni mladinski dnevi v zadnjih 20 letih nosijo pečat njegovega dela. Zadnja leta pa mu je bila zaupana podobna naloga duhovniškega asistenta za žene v okviru KA.

Naj ga Bog ohrani zdravega in trdnega še dolga leta!

IZ NAŠIH VRST

Catskill, N.Y. — Cenjeno uredništvo in uprava! Topla hvala za prijazno obvestilo, da nam bo zapadla naročnina.

Priloženo Vam pošiljava denarno nakaznico za nadaljne leto. Z listom smo vsesplošno zadovoljni in ga radi čitamo.

Hvala za ves trud, ki ga imate z izdajanjem slovenskega časopisa. Prav tako se toplo zahvaljujemo vsem dopisnikom Ameriške Domovine, ki se trudijo, da je list bolj pester in zanimiv.

Želimo veliko uspeha in novih naročnikov ter iskreno pozdravljamo vse v uredništvu in upravi lista, kot tudi vse čitatelje Ameriške Domovine.

Joseph in Anne Pfeifer

•

Barberton, O. — Cenjeno uredništvo! Tukaj Vam pošiljam naročnino za eno leto vnaprej. Res že bolj slabo vidim, a brez Ameriške Domovine ne bi mogla biti.

Prav lep pozdrav vsem!

Frances Suhadolnik

•

Ontario, Calif — Cenjeno uredništvo! Ker nam v kratkem poteče naročnina na Ameriško Domovino, Vam v prilogi tega pisma pošiljamo ček za obnovo celoletne naročnine.

Ameriška Domovina nam je zelo po volji ne samo zaradi tega, ker je pisana v materinem jeziku, ampak tudi zato, ker je zelo objektivna hkrati. Vse, kar objavlja, nam je všeč: dnevne novice, podlistki, romani, objave itd.

Želimo Vam še v naprej veliko uspehov pri Vašem plodnem delu in lepo pozdravljamo uredništvo, upravo in naročnike lista.

John Jazbinsek

V Kanadi 100 dnevnikov

OTTAWA, Kan. — V Kanadi izhaja skupno okoli 100 dnevnikov, jutranjikov in večernikov. Za deželo z nekaj nad 20 milijoni prebivalci je to kar lepo število.

Robert E. Holt izvoljen za podpredsednika Society Corporation in S. N. banke

CLEVELAND, O. — Robert E. Holt je bil izvoljen sredi meseca za podpredsednika Society Corporation in Society National Banke s splošnimi upravnimi dolžnostmi v obeh. Njegovo izvolitev sta objavila W. F. Lineberger, načelnik in glavni izvršni uradnik, ter J. M. Struchen, predsednik Society Corporation in Society National Banke.

R. E. Holt je prišel k Society od Holt Corporation leta 1968 kot strokovnjak za gospodarske analize, načrtovanje in proračunske sisteme. Preje je bil povezan z obrambnim tajništvom ZDA v različnih nalogah, še preje je bil 15 let v U. S. Navy. Poročen je z Valerie Elizabeth Haist, s katero je živel doslej v Arlingtonu, Va. Sedaj se bodo Holtovi preselili v Cleveland.

Vesti iz Slovenije

Slavni šahist — Slovenec

Prof. Ivan Zika je ob začetku prvega sestanka slovenskih šahovskih problemistov odkril narodnost slavnega "avstrijskega" in mednarodno priznanega problemista. Je to Josip Plahuta, ki je na največjem problemskem turnirju v zgodovini šaha v Londonu leta 1862 prejel drugo nagrado.

Plahuta je bil sicer rojen v Zadru leta 1827, kjer je bil oče učitelj na osnovni šoli. Toda oče je bil iz Batuj pri Gorici, mati pa se je pisala Marija Markežič. Nekatere jugoslovanske šahovske publikacije ga imajo za Čeha, svetovne za Avstrijca, Čehi pa za Angleža, čeprav je služboval tudi po raznih čeških krajih.

Italija bo pomagala Egiptu pri gradnji cevovoda

KAIRO, ZAR. — Italijanski zunanji minister Aldo Moro in egiptski zunanji minister Mahmud Riad sta ob koncu dvodnevnega obiska italijanskega državnika podpisala sporazum, v katerem se Italija obvezuje pomagati Egiptu pri izvedbi raznih gospodarskih načrtov, med drugim pri gradnji cevovoda zahodno od Sueškega prekopa od Sueza do Aleksandrije. Po njem naj bi teklo olje iz arabskih držav na trg v zahodno Evropo.

Prve ruske žrtve v Egiptu

WASHINGTON, D.C. — Iz tukajšnjih poučenih krogov prihajajo vesti, da je bilo že nekaj ruskih vojaških svetovalcev pri egiptovskih oboroženih silah ranjenih in mrtvih pri izraelskih letalskih napadih na Egipt.

Izraelski letalci se drže področja Sueškega prekopa in ne tišče globlje v notranjost Egipta, kjer bi naleteli nujno na letala z ruskimi piloti. Ruski piloti se doslej tudi niso spuščali bližje Sueškemu prekopu. Vprašanje je, kako dolgo bo pri tem ostalo, ko skušajo Egipčani postaviti znova vzdolž prekopa vrsto oporišč za protiletalsko obrambo.

Miklova Zala

SPISAL DR. JAKOB SKET

Vsem se je iskrila radost v očeh. Le ženin Mirko ni kazal pravega veselja. Vselej ga je izpreletela nekaka groza ter obšel neprijeten in tesen notranji čut, kadarkoli je pogledal na berače, sedeče pri peči. Njegovo oko se je srečalo s pogledom nesrečnega Davorina. Tedaj pa se je nehote vzbudila Mirku nekdanja misel v glavi: Almira, njegova nevesta, je izdala njega in rajnko njegovo Zaliko...

Okoli cerkve sv. Jakoba je čakalo že mnogo radovednega ljudstva na svate. V cerkvi ni bilo nikogar. Le tam pri velikem oltarju je klečala neznana žena v raztrgani, tuji obleki. Ko pa je domolila, se je napotila tudi ona iz cerkve. Začudena se je ozirala po zbrani množici misleč: Kaj le pomeni toliko čakajočega ljudstva?

Nato je ubožica pazno poslušala, kaj govorijo ljudje med seboj. In oj čudo! Pomenkovali so se o bogatem ženinu Mirku in o srečni nevesti Almiri; tu pa tam je tudi še slišala ime nesrečne Zalike.

Začuvši to govorico, zavre tujki kri v glavi. Vsa izbegana in obupana, se napoti z naglim korakom proti Svetnam. Ljudje so radovedno pogledavali za njo, a spoznal je ni nihče; saj je bila po beraško oblečena in začrnelega lica, kakor zamorci.

Kmalu je došla v Svetne. Ondi postoji ter posluša. Na uho ji udarjalo mični glasovi srebrnih strun, vrisk in petje doni iz Serajnikove hiše. Vse je bilo veselo in židane volje.

Naposled se hoče tudi ona spraviti v veselo hišo, ali pes Kastor ustavi tujo beračico. Ne pusti je dalje.

Zdaj pokliče žena psa po imenu. Ko pa začuje pes mili glas, ga spozna: začne se dobrikati tujki ter cvili in skače okoli nje od samega veselja. Hitro se vzpne po beračici, kakor da bi jo hotel poljubiti v lice; nato ji poliže roko, potem zdirja v hišo h gospodarju Mirku, a zopet nazaj ven k svoji znanki.

Večkrat je ponavljala to igro zvesta žival ter lajajoč naznanjala svojo radost.

Svatje se zavzamejo nad takim vedenjem in gredo gledat, kaj pes ima. Niso se mogli dovolj načuditi, videč, da liže Kastor bližajoči se beračici roke in prste.

Tujka je stopila mirno in samozavestno v hišo in prisedla za peč k drugim beračem. Nihče je ni spoznal, ne njena mati, ne Mirko. Le zvesti pes Kastor je ostal pri njej. Na tla je legel in položil glavo na njeno nogo.

Beračica ni prosila ne kruha, ne pijače. Nepremično je zrla tja na mizo na ženina in nevesto. Tam je videla svojega Mirka, tam je gledala svojo— izdajalko.

Zdaj se je poloti strašen srčni boj. Veliko je že prestala na svetu, mnogo je izkusila, ali sedanji pogled ji je jemal vid in posluh. Njeno srce je hotelo počiti in raztrgati prsi na dvoje. Ob pamet in um jo je spravljala ta čudna gostija.

Za trenutek se še premaga. Ko pa je končal starejšina svoj govor v slovo in sta vstala ženin in nevesta, da gresta v cerkev k poroki, tedaj se zravna upognjena beračica in stopi odločno sredi sobe pred nevesto in ženina, z donečim, zapovedujočim glasom veleč:

"Stojte, svatje! Stoj, starejšina in ženin!"

Vsi se spogledajo in začudijo nad drznimi besedami. Mirko se ustraši zvenečega glasu in spusti iz roke nevesto. Bilo mu je, kakor da bi mu donel glas njegove mrtve žene na uho.

Tudi Almira se strese na vsem životu. Strah in grozna slutnja se poloti njene krivične duše. A vendar se opogumi in reče na glas:

"Kaj se obotavljate, ženin in svatje! Kaj poslušate besede neumne beračice! Pojdimo v cerkev!"

Pri teh besedah potegne ženina za roko in ga hoče odvesti iz sobe.

V tistem trenutku pa zadoni zopet glas neznane tujke:

"Vi svatje hočete peljati ženina k drugi poroki! Ali pa veste tudi, da je mrtva njegova prva žena?... Dokažite mi to!"

Nihče ni seveda mogel tega dokazati. Toda Almira se ni ustrašila teh besed in je odvrnila:

"Kdo ti daje pravico, zahtevati kaj takega od mojih svatov? Govori ti, ako veš za prvo ženo mojega ženina!"

"Govoriti hočem, predrzno dekle," odvrne z vzvišenim glasom beračica. "Jaz vem za nesrečno ženo Zalo. Ona še živi, če si jo tudi ti, nesrečnica, izdala — Turkom!"

Vsi so se kar strme prestrašili takih besed in nenadne obtožbe. Almira je hotela drzno tujko že udariti za tako obrekovanje po ustih, da bi se ji kri ulila po licih, a v tem hipu je priskočil berač Davorin in v sveti jezi zgrabil predrzno nevesto ter jo porinil na stran, rekoč:

"Da, res je, kar govori beračica. Ti, ti sama si izdala mene, Zaliko in nas vse."

Omamljeni so stali Mirko in svatje v sobi. Vsi so mislili, da se vname hud prepir. Nekateri so bili že prijeli Davorina in ga vrgli na tla, suvajoč ga z nogami in pestmi, drugi pa so pograbili tujko, hoteč jo iztepsti od hiše.

V tem hipu se ohrabri Mirko in reče odločno:

"Stojte, možje! Pustite pri miru beračico in Davorina! Nihče naj se ju ne dotakne, tudi ti ne, Almira! Tu sem jaz gospodar!"

Te zapovedujoče besede so šele napravile mir v hiši. Vse je potihnilo in strmelo, kaj bode iz tega. Ženin Mirko pa nadaljuje:

"Tebe, neznana tujka, pa prosim, povej mi kaj o moji dragi ženi Zaliki! Bogato te hočem obdarovati, ako mi veš povedati, kje je grob moje prve neveste. Dam ti, kar poželiš, dam ti polovico svojega gospodarstva, ako mi znaš povedati, ali še živi in kje da živi — moja Zala. Šel bi za njo na konec sveta, da bi le našel — svojo nesrečno, prvo nevesto."

Solze se ulijejo Mirku pri tem spominu po licu. V sobi nastane skrivnostna tišina. Vse zre sedaj nepremično v tujko, radovedno pričakujoč njene izpovedi.

Beračica pa jame govoriti tako-le:

"Preteklo je že sedem let, odkar se je poročila Zalika. Na dan njene poroke je prihrul ljuti Turek, in nevesta se je morala še tisti dan ločiti od svojega ženina. Njega so ujeli. Zala ga je sicer poskušala rešiti s pomočjo junaškega mladeniča Davorina iz turške ječe, a pri tem početju jo je nekdo — izdal.

Zalika je prišla v sužnost. S seboj je imela edin viden spomin na svojo zakonsko zvezo, namreč sliko Matere božje, katero ji je bil oče Serajnik izročil na dan njene zaroke.

(Dalje prihodnjič)

—o—

Kovine za zvonove

PITTSBURGH, Pa. — Za vlivanje zvonov rabijo štiri petine bakra, eno petino pa kositra in dodatke še nekaj drugih kovin. Seveda so lahko zvonovi vliti tudi pretežno iz železa, kot smo jih imeli v Sloveniji po prvi svetovni vojni, vendar njihov glas ni tako prijeten.

The Holy Family Society of the USA

ONE FAIRLANE DRIVE JOLIET, IL 60434

Since 1914...

... the Holy Family Society of the U.S.A. has been dedicated to the service of the Catholic home, family and community. For half-a-century your Society has offered the finest in insurance protection at low, non-profit rates to Catholics only

LIFE INSURANCE • HEALTH AND ACCIDENT INSURANCE

Historical Facts

The Holy Family Society is a Society of Catholics mutually united in fraternal dedication to the Holy Family of Jesus, Mary and Joseph.

Society's Catholic Action Programs are:

1. Scholarships for the education of young men aspiring to the priesthood.
2. Scholarships for young women aspiring to become nuns.
3. Additional scholarships for needy boys and girls.
4. Participating in the program of Papal Volunteers of Latin America.
5. Bowling, basketball and little league baseball.
6. Social activities.
7. Participating in the Catholic Communications Foundation.

Družba sv. Družine

Officers

President	Joseph J. Konrad
First Vice-President	Ronald Zefran
Second Vice-President	Anna Jerisha
Secretary	Robert M. Kochevar
Treasurer	Anton J. Smrekar
Recording Secretary	Joseph L. Drasler
First Trustee	Joseph Sinkovec
Second Trustee	Matthew Kochevar
Third Trustee	Anthony Tomazin
First Judicial	Mary Riola
Second Judicial	John Kovas
Third Judicial	Frances Yucevicius
Social Director	Nancy Owen
Spiritual Director	Rev. Aloysius Madic, O.F.M.
Medical Advisor	Joseph A. Zalar, M.D.

Minutes of the Supreme Board Meeting

Secretary Robert M. Kochevar sent out a notice to each of the Supreme Board members for the purpose of an early meeting, which was held on May the 2nd 1970.

The Supreme Board members of the Holy Family Society of the U.S.A., met at the Home Office, at One Fairlane Drive, Joliet, Illinois. at 11:00 a.m.

President Joseph J. Konrad opened the meeting at 11:00 a.m. The President requested that the 1st V-President open the meeting with prayer for the living and deceased members of the Holy Family Society.

President Joseph J. Konrad now called upon the Recording Secretary, Joseph L. Drasler, to proceed reading the Minutes of the last Board Meeting, and the roll call of Officers.

The roll call of Officers is as follows:

President, Joseph J. Konrad; 1st V-President, Ronald Zefran; 2nd V-President, Anna Jerisha; Secretary, Robert M. Kochevar; Treasurer, Anton Smrekar; Recording Secretary, Joseph L. Drasler; 1st Trustee, Joseph Sinkovich; 2nd Trustee, Matthew Kochevar; 3rd Trustee, Anthony J. Tomazin; these members are present.

Absent are Nancy Owen and the Spiritual Director, the Rev. Aloysius Madic, OFM.

Now since each member of the Supreme Board received a copy of the last minutes of the meeting in the mail and it was also published in the Official Organ, a motion was made by Ronald Zefran and seconded by Joseph Sinkovich that the reading of the minutes be dispensed with. Motion Carried.

At previous meetings and also at the Conventions, the matter of paying a dividend to the members has been discussed at various times. At the last regular Board meeting this matter was given full attention and the Board Members advised the President, the Secretary and the Treasurer to look into the matter with the Actuar and the Insurance Department of the State of Illinois.

In response to the above, the President, Joseph J. Konrad, had the following Resolution read by the Secretary to be approved by the members of the Supreme Board.

I, Joseph J. Konrad, President of the Holy Family Society, do hereby propose the following resolution for the approval by the Supreme Board at this meeting, being held today, May 2, 1970.

RESOLUTION

Be it resolved that the Holy Family Society of the U.S.A. shall declare a dividend based on the dividend scale in effect July 1, 1966 for new policies issued subsequent to that date and payable to all members who carry a participating life insurance policy based on the Commissioners 1958—3% Standard Ordinary Mortality Table provided the policy has been in force for a period of three years and further provided that all premiums required have been duly paid or while continued in force as participating paid-up life insurance.

Be it further resolved that the Holy Family Society of the U.S.A. shall declare a token dividend of $1.00 per policy payable to all members who carry a participating life insurance policy based on either the Commissioners 1941—3% Standard Ordinary Mortality Table or the American Experience—3½% Mortality Table.

A motion was made by Anton Smrekar and seconded by Ronald Zefran that the Resolution just read be approved. Motion Carried.

President Joseph J. Konrad now called on the Secretary, Robert M. Kochevar for his report to the Members of the Supreme Board which is as follows:

SECRETARY'S REPORT

President and members of the Supreme Board:

As you know, the main reason for this meeting was to have the Board consider and pass upon the Resolution to pay the necessary life insurance dividends for our members.

I would, however, like to quickly review some of the events for the first four months of 1970. First of all the Health and Accident picture for both the Society and the industry as a whole continues to be one with many problems. Some of the problems the Society is encountering are:

1. Competition
2. Increases in Claims Paid
3. Our Premium increased
4. Increasing number of lapses and cancellations
5. The general poor economic conditions.

The one bright aspect of our Health and Accident Division is the great success of our Direct Sales Program which is now going full force in Louisiana and Pennsylvania.

Our Life Insurance Division also continues to grow. Since our last meeting, we have received approval of our new Child's Estate Plan and sales of all plans continue to be good.

All in all, 1970 like the latter part of 1969 will be a year of caution, a period of evaluation and a year where the Holy Family Society will be making slow and steady Progress.

This is my report to you members of the Supreme Board.

A motion was made by Anna Jerisha and seconded by Joseph Sinkovich that the report of the Secretary be accepted. Motion Carried.

A motion was made by Ronald Zefran and seconded by Anthony J. Tomazin that the reports of the officers be dispensed with, as this was a special meeting. Motion Carried.

There being no further business, other than what transpired at this meeting, a motion was made by Joseph Sinkovich and seconded by Anthony J. Tomazin that the meeting adjourn.

Motion Carried.

Joseph L. Drasler,
Recording Secretary

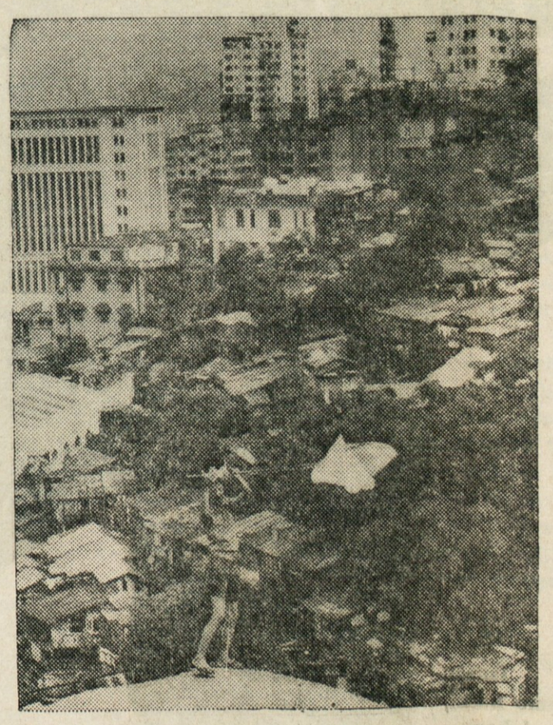

NASPROTJE — Na levi se dvigajo nove visoke stanovanjske zgradbe, spredaj in na desni pa so zasilne koče in zavetišča, v katerih se gnetejo revni prebivalci Hong Konga. Fantič v ospredju se igra s svojim "zmajem". V Hong Kongu, britanski koloniji ob kitajski obali, živi v takih zasilnih bivališčih še vedno preko 300,000 ljudi. Prebivalstvo kolonije se je po zmagi komunizma na Kitajskem več kot popetorilo, ko so v prvih letih iskali v njem zavetje deset in deset tisoči, ki se pod rdečo vlado na Kitajskem niso čutili varne.

—o—

David Rockefeller se zavzel za omejevanje zaslužkov in vseh cen

Eden najbolj znanih bankirjev v vsej deželi David Rockefeller je pozval predsednika Nixona, naj se obrne na podjetnike in na delavstvo ter ju pozove k "večji odgovornosti" do plač in cen.

NEW YORK, N.Y. — Strah pred gospodarskim zastojem in pred inflacijo je segel v vse kroge dežele. Tako ni čudno, da se je oglasil eden najbolj znanih bankirjev vse dežele David Rockefeller, načelnik Chase Manhattan Corporation in Chase Manhattan Bank. Dejal je, da bi rad videl, da bi predsednik Nixon v neki obliki izrazil javno svojo zaskrbljenost zaradi plač in cen ter pozval podjetnike in delavstvo k odgovornejšemu stališču v tem vprašanju.

"Če je to pritiskanje, mislim, da sem jaz zanj," je dejal David Rockefeller, najmlajši brat guvernerja države New York Nelsona. Pri tem se je izjavil proti vodilom o določanju plač in cen, kot jih je izdal predsednik J. K. Kennedy in jih tudi uveljavil, ko ga jeklarska industrija ni marala poslušati. David Rockefeller sodi, da taka vodila ne bi bila učinkovita, pač pa bi bila koristna dva ali trije odločni, močni govori Nixona o tem na televiziji.

David Rockefeller ni hotel nič reči o predlogu A. F. Burnesa, načelnika Federal Reserve Boarda, da naj bi zvezna vlada msilila na "politiko dohodka" za pospešitev ustalitve plač in cen. Dejal je, da mu ni popolnoma jasno, kaj je Burns s tem mislil. Po njegovem ima zvezna vlada vsekakor možnost storiti več za ustalitev cen in plač, kot je storila doslej.

Razprava o obveznem in prostovoljnem nadziranju in omejevanju plač in cen med tem teče dalje v privatnih in vladnih krogih, pa naj je tudi pravosodni tajnik John Mitchell dejal, da naj na ta predlog "kar pozabijo".

—o—

Predstavniški dom hoče omejiti rabo tujih bank za nezakonite posle

WASHINGTON, D.C. — Predstavniški dom je soglasno sprejel zakonski predlog, ki hoče zavreti rabo tujih bank za nezakonite posle ameriških državljanov.

TONY KRISTAVNIK
PAINTING AND DECORATING
Telephone: 946-8436

Gre za nalaganje dobičkov lastnikov igralnic, raznih stav in vseh drugih nedovoljenih poslov, pa tudi za denar davčnih goljufov.

Ženske dobijo delo

Iščemo pomočnico

za lažja hišna dela, varstvo otrok, kuhanje. Visoka plača, privatna soba s kopalnico in TV, krasne okolica na vzhodni strani. Za pojasnila kličite 464-1724.

(106)

MALI OGLASI

Lastnik prodaja hišo

v South Euclidu, na Anderson Rd., zidani bungalov, 4 spalnice, 2 kopalnici, dnevna soba s kaminom, kuhinja z vgrajenimi napravami, obložena rekreacijska soba, kuhinja v kleti, preproge, velik lot in vrt. Si morate ogledati, ob sobotah in nedeljah od 1. pop. do 5. pop. Za sestanek kličite 381-1410 po 4.30 pop.

—(105)

Hiša naprodaj

V Bratenahlu na 10221 Burton Avenue je naprodaj hiša s 7 sobami in razvedrilno sobo s pohištvom, vključno pianom, ali brez njega. Hiša je na ogled vsak dan od 4.30 do 8.30 zvečer, v soboto in nedeljo pa ves dan. Kličite PO 1-2082.

(106)

Iščemo stanovanje

Radi bi dobili štiri sobe spodaj za tri odrasle. Kličite 431-0109 po peti uri pop.

(106)

V najem

5-sobno stanovanje se odda odrasli družini, na E. 70 St. spodaj na severni strani St. Clair Ave. Vse na novo prenovljeno, plinski furnez, kopalnica. Najemnina $55 mesečno. Kličite 361-3716.

—(105)

Apartment Naprodaj

Lake Shore Blvd. za petnajsf družin, sedem let star. Lastnik bolan. Se mora prodati. Del Realty, 11888 Fowlers Mills Rd. Chardon, Ohio 729-1155.

(106)

Naprodaj

osem sobna eno družinska hiša, klet, garaža, vrt, na Neff Rd. pokličite 481-1960.

(107)

House for sale

By owner, 5½ rooms, garage, 50 x 150 lot, full basement, five minutes to anything. $15,000.

Call 531-2942

—(107)

Naprodaj

Na E. 152 St., blizu bulevarda odprto v soboto in nedeljo od 2. do 5. ure pop. štiri sobni bungalow, sončna soba, 1½ garaža, lep lot, blizu vsega. Ta hiša zgleda kot nova. Pridite pogledati. Cena samo $12,500. Prazna. Se lahko takoj vselite.

JOHN KNIFIC REALTY
481-9980 820 E. 185 St.

(106)

Pohištvo naprodaj

Ker odidem v stari kraj za stalno, prodam vse pohištvo po zmerni ceni. Kličite 541-2969.

(107)

Malo stanovanje išče

Malo stanovanje (2-3 sobe) v bližini E. 185 St., ali v bližini cerkve sv. Kristine išče starejša upokojenka. Tel. 391-8891.

—(106)

Hiši naprodaj

2 lepi dvodružinski hiši, 5-5 in 5-6, na Holmes Ave. blizu Marije Vnebovzete. Kličite Slovenko Ann Bowers: 531-2345.

BOB ANDERSON REALTY
20050 Lake Shore Blvd.

(106)

LUIS COLOMA:

MALENKOSTI

"In ko bi bil Garcia Gomez tudi svetnik, ne bi verjela," je ugovarjala dukesa. "Morala bi jo videti v dvorni kočji s Cisterno!"

"Boš že še verjela," jo je prekinila Mazacan zbadljivo. "Se spominjaš, da se je Currita mudila v Parizu, ko se je kraljica Izabela odpovedala prestolu? Se spominjaš, da je niso povabili k slovesnosti? Seve, sama ne govori o tem. Pa njen soprog, tisti Villamelon, je izbleknil — — —. Currita nikakor ni pozabila, da so jo bili zapostavili. Razžalili so jo bili in sedaj se hoče maščevati. Zakaj čujte: nihče ji ni ponudil mesta dvorne dame; sama je prosila—"

Vsi so se zgražali. Mazacan pa je nadaljevala:

"Gotova resnica je, da se da drago plačati. Potegnila je šest tisoč durov." (En duro = 5 peset, nekoliko manj ko 5 K.)

"Šest tisoč? Kakšna debela laž! Saj vendar nobena plača na dvoru ne presega tritisoč!"

"I no! Njena plača znaša šest tisoč durov. In vrhutega" — Izabela se je hudobno nasmejala in nadaljevala počasi — "je dosegla tudi to, da bo Juanito Velarde postal kraljev tajnik, tisti Velarde, ki je sedaj njen — zaupnik."

"Velarde?" Pilar Balsano se je zelo začudila. "Jaz pa nisem ničesar vedela."

"Ničesar? Glej, glej! Ko vendar sicer vse prva zveš, kakor pastirci v Betlehemu."

"Videla sem ga mnogo v družbi z Villamelonom, pa kaj takega nisem slutila — —!"

"Kaj še hočeš več dokazov? V tem vzglednem zakonu vlada namreč največje soglasje. Kdor je prijatelj in zaupnik Curritin, s tistim hodi na izprehod Villamelon. Iz tega lahko sklepaš, kdo je sedaj na vrsti — — —"

Vsi so se zasmejali, kakor vselej, kadar je zbadljiva Izabela brusila svoj ostri ježiček ob tujih grehih.

Dukesa še ni hotela verjeti in je pripravljala nov ugovor. Pa markiz je bil že nervozen; iztegnil je svojo roko, ki je bila kosmata kakor Jakobova, ko si je nadel kozličevo kožo, in miril:

"Dosti, dosti, gospoda moja! Ne igrajte se z ognjem — — —!" Z bistrimi očmi je ošinil družbo izza zaraslih obrvi, kakor bi se zablisknilo iz temnega oblaka. "Mi vsi imamo skupne in iste težnje. Zato lahko govorim odkrito: ako je res, kar pravi Izabela, bo imelo to imenovanje še posledice — — — Da takrat Currite niso povabili k slavnosti, tisto je res. Ampak niso je bili prezrli, le pozabili so jo bili. Sam sem bil poleg in Pepe Cerneta mi je tudi pravil in kraljica sama mi je pripovedovala, ki je obžalovala, da se je tako zgodilo. Zato sem pisal kraljici, naj da Curriti zadoščenje, koj, ko sem zvedel, kaj se je zgodilo."

"Ta je bila pa slaba! Škoda za izgubljeni čas!" ga je prekinila Izabela in prezirljivo zamahnila z elegantno ročico.

"Nikakor ne, Izabela! Stranka, ki je v nemilosti, mora vedno na znotraj pometati — — —! Moja prošnja je imela uspeh; in ni še dolgo, kar mi je povedala kraljica, da bo povabila Currito s seboj v Rim, ko prejme njen sinček prvo sv. obhajilo. Pomislite, kak udarec zame, ako bi storila kraljica s tem nerodnost — — — Jezus, kako neumnost bi to bila! Ampak, Izabela, kaj vendar misliš, da ne poveš tega meni samemu?!"

"Se mi ljubi! Da bi lepo tiho molčal — — —!"

"Kajpak, draga! Neobhodno je potrebno, da obdržiš to novico zase, in jaz moram prej ko mogoče govoriti s Currito."

"Lahko govoriš z njo tukaj. Takoj mora priti!"

"Semkaj?"

"Semkaj. Povabila me je, naj obiščem z njo sirotiščnico. Članica je ženskega dobrodelnega društva."

"Oh, ja, ja — — —" je vzdihnila Carmen z nežnim, milosrčnim glasom, "Currita je polna nežne ljubezni do otrok — —"

"Materine ljubezni — — —," je popravil Gorito in posnemal njen glas.

"Prave materine ljubezni — — —," so vsi ponavljali in prasnili v smeh.

Ves razburjen je krilil Butron z rokami in miril družbo kakor svoj čas Neptun morske valove, ter klical in ponavljal:

"Mir, gospoda! Mir, pravim. Por dios! Da ji nihče ne zine besedice, dokler jaz ne govorim z njo!"

"Aj, ne, nikakor ne!" je vzkliknila Mazacan žalostna. "Za nič na svetu ne dam užitka, ki mi ga bo nudila, ko jo razdražim —"

"Pa, ko vendar še ni vse tako gotova stvar. Dalo se bo še urediti— — —"

"No, vi boste urejevali, mi pa se bomo pozabavali — — —"

Butron je še skušal vplivati s svojim ugledom, pa je bilo že prepozno . . .

Vrata v sosedni salon so bila odprta in tam so videli prihajati senoro majhne postave in slabotno. Z drobnimi koraki se je bližala in prešerno udarjala ob tla s svojim čipkastim solnčnikom. Oči je imela bledosive, lase rdeče in polna peg je bila po licu.

Ko jo je zagledala Leopoldina Pastorjeva, je pohitela k dragocenemu Erhard-klavirju v kotu, ga odprla in zaigrala ognjevito himno Done Marije Viktorije, glasben izrodek, katerih je bila stranka progresistov zelo bogata.

Gorito je skočil k vratom in zgrabil srebrn krožnik, ga prijel kakor klobuk, se odkril in se priklonil senori, počasi, globoko, prav do tal. Tako se je klanjal kralj, Don Amadeo.

Za trenutek se je ustavila Currita pri vratih salona. Kakor plaha, prostodušna institutka je izgledala, to vlogo je igrala kaj rada.

Videla je pozdrav, slišala himno, presodila je položaj z enim samim pogledom — in se priklonila, globoko, z izbrano vljudnostjo, odzdravila Goritu na njegov dvorni poklon, naredila poklon na desno, na levo, naprej —, osmešila je z elegantno karikaturo ceremonijozno pozdravljanje na dvoru kraljice Done Marije Viktorije — — —

III.

Dne 21. junija leta 1832. sta botrinjila kralj Ferdinand VII., ki ga je trgalo v nogah, in pa njegova prevzvišena soproga, kraljica Marija Kristina, ki je bila takrat na vrhuncu svoje bujne lepote.

To je bilo v kraljevi dvorni župni cerkvi Sv. Trojice in otrok je dobil pri krstu imena: Fernando, Cristian, Robustiano, Carlas, Luis-Gonzaga, Alfonso de la Santisima Trinidad, Anacleto, Vicenze.

Bil je prvorojeni sin markiza de Villamelon, španskega granda in komornika Nj. Veličanstva kralja. Njegova soproga je bila častna dama Nj. Veličanstva kraljice. Otrok je bil zadnji, ki mu je botroval Ferdinand v tej solzni dolini. Petnajst mesecev pozneje je kralj legel v grob.

Še tisti večer po krstu se je zahotelo kralju Ferdinandu VII., da bi si natančneje ogledal novokrščenca. Sedel je v naslonjač, si položil novorojenčka na kolena, mu odprl s prstom drobna usteca ter vtaknil vanja svoj pristni burbonski nos — — —

Čuden slučaj! — — —

Prestrašen se je vzravnal Fernando — — — Nežni Villamelonček je bil prišel na svet s polnoštevilno izrastlim zobovjem — — —

(Dalje prihodnjič)

CHICAGO, ILL.

HOUSEHOLD HELP

HOUSEKEEPER — COOK
Live in. Own room, bath and TV. Good salary. Experienced and references. 2 children.
Call (414) 871-4980
(105)

WOMAN TO DO HOUSEWORK
2 days a week and occasional baby sitting (2 girls 7 & 9). In exchange for private living quarters, board and small salary. 256-3676.
(105)

REAL ESTATE FOR SALE

12 APT. brk. 4 rms. each. Gas space heat. Storms-screens. Like new elec. wiring. Exc. cond. Net inc. $8,500 yr. 2100 blk. N. Hamlin. Priced $71,500 by owner.
235-8942
(105)

WESTERN Springs — 3 bdrm. split lev. Cent. air-cond. Gar. door opener. Well laid out kit. with dshwshr. etc. Beaut. no care landscaping. $44,500. 5722 Crestview Dr.
Call 246-5951 for appt.
(105)

Opozorilo dopisnikom in društvenim tajnikom

Ker poštni zakon prepoveduje vsako oglaševanje kakršnegakoli srečkanja v listih, prosimo vse dopisnike, ki oglašajo prireditve društev ali pa kako drugo akcijo za zbiranje denarja, naj v svojih poročilih ne omenjajo srečk ali srečkanja, kakor tudi ne kartnih ali tombolskih zabav, ako je zanje določena vstopnina. Poštna uprava zahteva od nas, da ne sme biti nobenega takega oglašanja v listu.

JOS. ZELE IN SINOVI
POGREBNI ZAVOD
6502 ST. CLAIR AVENUE Tel.: ENdicott 1-0583
COLLINWOODSKI URAD
452 E. 152nd STREET Tel.: IVanhoe 1-3118
Avtomobili in bolniški voz redno in ob vsaki uri na razpolago
Mi smo vedno pripravljeni z najboljšo postrežbo

ŽENINI IN NEVESTE!
NAŠA SLOVENSKA UNIJSKA TISKARNA VAM TISKA
KRASNA POROČNA VABILA
PO JAKO ZMERNI CENI
PRIDITE K NAM IN SI IZBERITE VZOREC PAPIRJA IN ČRK
Ameriška Domovina
6117 St. Clair Avenue HEnderson 1-0628

BREZLEDNI HLADILNIK.

Iznašli smo način, ki napravi cel karton Stroh's piva prav tako privlačen, kot je privlačna prenosna ledenica, napolnjena s Stroh's pivom. Naš z aluminijem Vse, kar morate storiti, je to, da izolirani hladilni karton. ga preje primerno ohladite. Izolirani karton bo nato obdržal pivo hladno več ur. Brez hlajenja. Brez ledu.

Stroh's . . .
Od enega ljubitelja piva do drugega

THE STROH BREWERY COMPANY, DETROIT, MICHIGAN 48226