PRIMORSKI DNEVNIK

Poštnina plačana v gotovini
Abb. postale I gruppo

Cena 150 lir

Leto XXXI. Št. 92 (9094)

TRST, torek, 22. aprila 1975

PRIMORSKI DNEVNIK je začel izhajati v Trstu 13. maja 1945, njegov predhodnik PARTIZANSKI DNEVNIK pa 26. novembra 1943 v vasi Zakriž nad Cerknim, razmnožen na ciklostil. Od 5. do 17. septembra 1944 se je tiskal v tiskarni «Doberdob» v Govcu pri Gorenji Trebuši, od 18. septembra 1944 do 1. maja 1945 v tiskarni «Slovenija» pod Vojskim pri Idriji, do 8. maja 1945 pa v osvobojenem Trstu, kjer je izšla zadnja številka. Bil je edini tiskani partizanski DNEVNIK v zasužnjeni Evropi.

ZARADI ZMAGOVITE OFENZIVE REVOLUCIONARNIH SIL IN NA PRITISK AMERIČANOV

JUŽNOVIETNAMSKI DIKTATOR THIEU ODSTOPIL OSVOBODILNE SILE ČEDALJE BLIŽE SAIGONU

Voditelj kolaboracionističnega režima obtožil ZDA, da niso spoštovale sprejetih obvez - Predsedniške funkcije prevzel 71-letni podpredsednik Tran Van Huong - Sestanek Ford-Kissinger

SAIGON, 21. — Saigonski kolaboracionistični diktator Ngujen Van Thieu je odstopil. Mož, ki je v zadnjih desetih letih zvesto izvrševal ameriške ukaze, je moral kloniti pred ameriškim pritiskom, ko so tudi v ZDA sprevideli, da je bil glavna ovira na poti k mirni rešitvi vietnamskega vprašanja. Toda do njegovega odstopa je po vsej verjetnosti prišlo prepozno. Revolucionarne sile že oblegajo Saigon ter nadzorujejo tri četrtine južnovietnamskega ozemlja: jasno je, da v takem položaju, ko imajo možnost, da se polastijo vse oblasti, niso pripravljene na pogajanja in na delitev oblasti z ostanki skorumpiranega proameriškega režima.

Glavni vzrok Thieujevega odstopa je seveda zmagovita ofenziva osvobodilnih sil in nevzdržen položaj, ki je nastal v Saigonu za kolaboracionistične sile. Van Thieu pa tega ni hotel javno priznati in je utemeljil svoj odstop predvsem kot polemično dejanje proti Američanom, ki niso izpolnili svojih obveznosti do Saigona. Dejal je tudi, da odstopa, da bi omogočil pogajanja. Toda ves njegov govor je bil ostra obtožnica proti bivšim gospodarjem, ki so sedaj pustili zvestega slugo na cedilu. «Nikoli si ne bi mislil — je med drugim dejal — da bi človek, kakršen je Kissinger, lahko zapustil našo državo v tako pogubnem položaju». Pa še: «Nečloveško obnašanje ZDA je obnašanje velesile, ki se izmika lastni odgovornosti». Van Thieu je tudi na dolgo govoril o pariških sporazumih o Vietnamu in dejal, da jih ni hotel podpisati, ker je menil, da pomenijo «izročitev Vietnama komunistom». Dodal je, da je končno privolil v podpis, ko mu je Nixon izrecno zagotovil, da bodo ZDA vojaško posegle, če bo Severni Vietnam obnovil vojno, in da bodo priznale eno samo vlado v Vietnamu, in sicer saigonsko, kateri bodo nudili vso potrebno gospodarsko in vojaško pomoč.

Takoj po sporočilu o odstopu je predsedniško funkcijo prevzel dosedanji podpredsednik, 71-letni Tran Van Huong. Mož je morda edini vidni voditelj režima, ki si ni ustvaril z ameriškimi dolarji ogromnega osebnega bogastva. Po drugi strani pa nima nobene moči, saj že več let zaradi starosti in bolezni živi ob robu političnega dogajanja v Saigonu.

Van Thieujev odstop vsekakor ne pomeni korenite zamenjave v saigonskem režimu, čeprav postavlja pogoje za morebitno ustvarjanje nove vladne koalicije, v kateri bi lahko bili zastopani tudi predstavniki nekomunistične opozicije in nevtralistov, namreč tiste «tretje sile», ki so ji pariški sporazumi pripisovali važno vlogo v prizadevanjih za pomiritev, katerih predstavnike pa je Thieu dal zapreti in preganjati. Predstavnik teh sil v Parizu Ngujen Hu Chau je v kratki izjavi «vzel na znanje» vest o Thieujevem odstopu ter izrazil upanje, da se bo ameriška vlada «dejansko in dokončno» nehala vmešavati v notranje zadeve Vietnama, tako da bi se Vietnamci po tridesetih letih vojne lahko posvetili procesu pomiritve in rekonstrukcije države.

Predstavniki začasne revolucionarne vlade pa so bolj skeptično ocenili odstop, ki bo po njihovem mnenju privedel le do «novega Thieujevega režima brez Thieuja», saj bo tudi Tran Van Huong nadaljeval staro protikomunistično politiko. Vsekakor pa Thieujev odstop pomeni — kot je komentiral radio osvobodilnih sil — nov dokaz poraza, ki ga je doživela njegova politika nadaljevanja vojne in sabotiranja pariških sporazumov. Po mnenju glasnika ZRV v Parizu pa bi Thieujev odstop vendarle utegnil pomeniti vsaj prvi korak k rešitvi krize, toda za to je potrebno tudi, da ZDA prekinejo vsakršno vojaško pomoč in vmešavanje v notranje zadeve Južnega Vietnama in da umaknejo vse svoje vojaške svetovalce, tudi tiste, ki so «preoblečeni v civiliste». Prav tako je treba spoditi vse bivše Thieujeve sodelavce ter ustvariti v Saigonu novo administracijo, ki bi resnično želela mir, neodvisnost, demokracijo in nacionalno spravo in ki bi bila pripravljena izvajati pariške sporazume.

Bela hiša spremlja seveda razvoj dogodkov v Saigonu z veliko pozornostjo. Ford je takoj po Thieujevem govoru sklical Henryja Kissingerja in se z njim pogovarjal več kot eno uro, ni pa znano, ali sta kaj konkretnega sklenila. V kongresnih krogih pa so ocenili Thieujev odstop kot dokončno rešitev vprašanja ameriške dodatne pomoči Saigonu. Jasno je namreč, da ni več nobene možnosti, da bi kongres odobril Fordovo zahtevo v tej zvezi. V omenjenih krogih pa po drugi strani dvomijo, da bo Thieujev odstop privedel do pogajanj in do sporazumne rešitve. Po mnenju voditelja demokratske opozicije v senatu Mansfielda bi moralo namreč priti do odstopa že pred nekaj tedni, preden je ofenziva revolucionarnih sil v Južnem Vietnamu zadobila sedanji obseg.

Zadnje vesti iz Južnega Vietnama namreč jasno pričajo, da je kolaboracionistična vojska tik pred zlomom. Vojaški oddelki Saigona so danes prejeli ukaz, da zapustijo Xuan Loc, strateško zelo važno mesto kakih 60 kilometrov od prestolnice, ki so ga osvobodilne sile že nekaj tednov oblegale. S tem pa je pot do Saigona revolucionarnim silam na stežaj odprta.

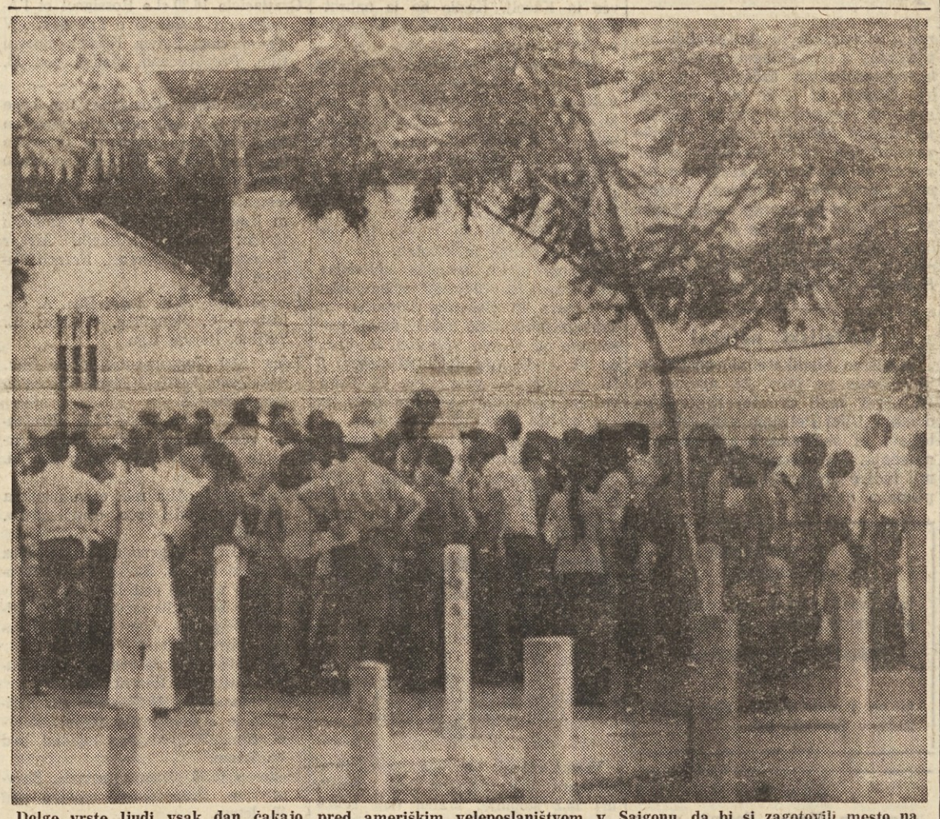

Dolge vrste ljudi vsak dan čakajo pred ameriškim veleposlaništvom v Saigonu, da bi si zagotovili mesto na letalih, s katerimi Američani evakuirajo svoje funkcionarje v letalsko bazo Clark na Filipinih.

Spodbuden poraz

Zmaga rdečih Hmerov v Kambodži in odstop diktatorja Thieuja v Južnem Vietnamu pomenita morda najbolj pekoč poraz ameriške imperialistične politike po letu 1959, ko je oborožena vstaja na Kubi strmoglavila tamkajšnji proameriški režim. Toda padec Lon Nolove in Van Thiujeve diktature v Indokini bo imel nedvomno še širše posledice na svetovnem prizorišču, saj sovpada z delikatno fazo preurejanja svetovnih odnosov, v kateri se logika supersil kaže kot vedno bolj nesposobna, da bi pripomogla k ustvarjanju novega ravnotežja po onem, ki je nastal v svetu po drugi svetovni vojni.

Prav ta logika je v Indokini doživela najhujši udarec. Ne gre samo za zgubo prestiža Združenih držav, ki so v Indokini zastavile ves svoj ogromni vojaški in ekonomski potencial, pri tem pa doživele popoln poraz; gre predvsem za dokončen zaton koncepcije, po kateri so si supersile lahko po mili volji razdeljevale influenčne sfere ne glede na dejanske potrebe in težnje drugih, malih in srednjih držav. Ta logika, ki je doživela svoj vrhunec na Jalti in ki je nova politika popuščanja napetosti in pomiritve med vzhodom in zahodom ni bistveno spremenila, razen morda v zunanjih manifestacijah, pa se bije z vedno bolj odločnimi težnjami vsega človeštva, vseh narodov sveta, da sami odločajo o lastni bodočnosti in lastni usodi.

Amerika je več kot 20 let, po prevzemu nevarne dediščine francoskega kolonializma, ki je doživel nečasten konec pri Dien Bien Phuju, skušala vsiliti svojo voljo indokitajskim narodom, najprej z denarjem, nato s «svetovalci», končno pa še s pol milijona vojakov in načrtnim pustošenjem z bombani in napalmom.

Sredstva, ki jih je pri tem uporabljala, da bi pred svetom opravičila svoje početje, začenši z izmišljotino o «incidentu» v Tonkinškem zalivu pa vse do nedavne sramotne in tragične farse z vietnamskimi otroki, pa so pokazala, da je tudi imperializem druge polovice dvajsetega stoletja obranil svoje staro obličje, le da so se objestnosti in krvoločnosti pridružile še prave gangstrske metode, nevredne države, ki naj bi bila zgled civilizacije in kot taka upravičena, da to svojo «civilizacijo» vsili tudi drugim narodom s pretvezo, da jih obvaruje pred «komunistično nevarnostjo».

Ob dejstvu, da Ameriki ni uspelo uresničiti svojih naklepov v Indokini, bi se moral razveseliti ves svet, tudi tisti njegov del, ki je še najbolj tesno povezan z ameriškimi interesi. Nov dokaz, da nobena sila, niti najmočnejša na svetu, ne more streti odpora nekega naroda, ki se bori za pravično stvar, za lastno neodvisnost, je namreč ne samo spodbuda boju vseh tistih narodov in skupin, ki se danes bojujejo za lastno svobodo in pravice, ampak odpira tudi nove perspektive za bolj pravično ureditev sveta, v kateri ne bo dovoljeno supersilam, da bi krojile usodo drugim narodom in državam, pač pa bo dano vsaki, tudi najmanjši državi, da svobodno odloča o lastnem razvoju. Jasno je, da to zahteva premostitev sedanje blokovske razdelitve sveta in opustitev logike gospodarske in vojaške moči, ki je doslej pogojevala razvoj svetovnega dogajanja. Ne kaže si delati iluzij, da bi to lahko bil kratkotrajen in neboleč proces, vendar zmaga indokitajskih narodov priča, da je ta proces nujen in neustavljiv in da bodo vsi poskusi, da bi ga kakorkoli zavirali, obsojeni na neuspeh.

T. M.

DANES

Saigonski diktator Van Thieu je končno odstopil. To je storil na pritisk Američanov, ki so sprevideli, da je mož ovira na poti k mirni rešitvi vietnamske krize, predvsem pa zaradi zmagovite ofenzive revolucionarnih sil, katerih vojaški oddelki se vedno bolj približujejo Saigonu. Thieuja je zamenjal dosedanji podpredsednik Tran Van Huong, ki pa je star in bolan in prav gotovo ne bo mogel opravljati tako zahtevnega posla v tem izredno kočljivem trenutku. Z odstopom Van Thieuja se vsekakor odpira možnost za sestavo nove vlade, ki naj bi začela pogajanja s predstavniki začasne revolucionarne vlade. Vprašanje pa je, ali ni do odstopa prišlo prepozno in ali so pogajanja sploh še mogoča.

Sindikalna federacija je za danes dopoldne napovedala vsedržavno 4-urno splošno stavko delavcev in uradnikov vseh strok. Stavka je v okviru boja sindikatov za naložbe, socialne reforme in zaposlitev. Upoštevajoč dogodke, ki so v zadnjih dneh pretresli državo, so CGIL, CISL in UIL sklenile, da bodo dale današnji stavki tudi značaj protifašističnega boja. V ta namen so sklenile prirediti danes v Milanu osrednji sindikalni shod, na katerem bodo govorili predstavniki treh sindikalnih organizacij.

Predsednik vlade Moro je včeraj zaključil pogovore s predstavniki strank ustavnega loka o javnem redu in boju proti fašizmu s sprejemom socialdemokratske, republikanske in liberalne delegacije. V Firencah in Milanu pa so pokopali ubita antifašista Rodolfa Boschija in Giannina Zibecchija. Pogrebne svečanosti se je udeležila ogromna množica ljudi ob navzočnosti najvišjih predstavnikov krajevnih in deželnih oblasti.

MORO ZAKLJUČIL POSVETOVANJA O JAVNEM REDU S STRANKAMI USTAVNEGA LOKA

Pogreb žrtev fašizma v Firencah in Milanu

Fašisti včeraj ponovno streljali na dijake milanskega liceja

RIM, 21. — Predsednik vlade Moro je danes zaključil pogovore z delegacijami strank ustavnega loka v zvezi z dogodki v Milanu, Firencah in ostalih italijanskih krajih v zadnjih dneh, med katerimi so fašisti in policija ubili tri antifašiste. V preteklih dneh je Moro sprejel delegacijo KD, KPI in PSI, danes pa socialdemokrate, republikance in liberalce. Med pogovori je prišla do izraza odločna volja vseh demokratičnih sil, da je treba napraviti konec fašističnemu nasilju in provokatorskim skupinam.

Skupina neodvisne levice v senatu in v poslanski zbornici pa je danes objavila sporočilo, v katerem ugotavlja, da so nedavni hudi in žalostni dogodki v državi dokaz, da je popolnoma odpovedala varnost javnega življenja urejene demokracije. Neodvisna levica zvrača krivdo za ta položaj na vse dosedanje vlade, ki niso znale ali niso hotele odločno nastopiti proti fašističnim organizacijam.

V Firencah in v Milanu pa so danes ob navzočnosti velike množice ljudi pokopali dva ubita antifašista. V Firencah se je žalna slovesnost začela na Trgu della Signoria ob navzočnosti najvišjih predstavnikov oblasti. Na desettisoče ljudi je pospremilo k zadnjemu počitku delavca komunista Rodolfa Boschija, ki ga je ubila krogla iz samokresa, ki jo je izstrelil neki policist med demonstracijami v petek.

V Milanu pa se je na desettisoče ljudi udeležilo pogreba Giannina Zibecchija, ki ga je povozil karabinjerski kamion in ga ubil, ko se je udeležil protifašistične demonstracije po umoru dijaka Varallija. Pogreba so se udeležili predstavniki mestne in deželne oblasti ter političnih strank, med katerimi namestnik tajnika PSI Craxi in član osrednjega vodstva KPI Pajetta.

Medtem se tako v Milanu kot v Firencah in Rimu nadaljuje preiskava o umoru treh antifašistov in o streljanju v Rimu na nekatere druge antifašiste, ki so bili hudo ranjeni.

Fašisti v Milanu so danes ponovno streljali s samokresom na skupino študentov, ki se je zbrala pred klasičnim licejem Beccaria. Dva študenta sta bila na srečo lažje ranjena. Fašista sta se nenadoma pripeljala z motornim kolesom in eden od njiju je izstrelil vse najboje iz samokresa proti skupini dijakov. Pozneje so sporočili, da so fašista, ki je streljal, spoznali za Ferdinanda Dell'Asta Molina, ki je bil že obsojen na dve leti in šest mesecev zapora zaradi streljanja na dijake februarja lanskega leta skoraj na istem kraju.

RIM, 21. — V Uradnem listu, ki je bil objavljen danes, je tudi zakon, ki vsebuje dopolnilne norme o posesti in nadzorstvu nad orožjem, municijo in razstrelivom.

V Čedadu so v nedeljo odkrili spomenik padlim v osvobodilnem boju. Svečanosti se je udeležilo veliko število prebivalstva. Poročilo berite na 3. strani. (Na sliki sprevod, ki je krenil iz središča mesta proti kraju svečanosti. Na čelu sprevoda so zraven župana predsednik zbornice Pertini, minister za delo Toros in predsednik deželnega odbora Comelli)

VČERAJ S POSREDOVANJEM PREFEKTA DI LORENZA

Slovenska delegacija je zahtevala sprejem pri predsedniku republike

V delegaciji so bili: posl. Albin Škerk, Rafko Dolhar, Branko Pahor in Boris Race - Do sprejema bo verjetno prišlo - Gotovo pa bo slovenska delegacija izročila predsedniku spomenico

Prefekt Di Lorenzo je včeraj popoldne sprejel delegacijo, ki so jo sestavljali: posl. Albin Škerk, Rafko Dolhar, Branko Pahor in Boris Race. Delegacija je prefektu izrazila željo Slovenskega prebivalstva, da bi predsednik republike Giovanni Leone sprejel delegacijo Slovencev v Italiji. Prefekt je zagotovil, da bo željo posredoval predsedstvu republike in da bo po njegovih informacijah predsednik republike delegacijo sprejel, kolikor se bo zadržal po svečanosti v Rižarni in na prefekturi. Kolikor pa bo takoj odpotoval iz Trsta, pa mu bo delegacija na primeren način izročila ustrezno spomenico.

Čeprav odgovor še ni dokončen, je očitno, da bo zelo verjetno ob otvoritvi Rižarne prišlo tudi do prvega uradnega stika med predstavništvom slovenske narodnostne skupnosti in poglavarjem države Giovannijem Leonejem. Do sedaj je bil razgovor na najvišji ravni 2. decembra 1971. leta in je takrat sprejel delegacijo Slovencev takratni predsednik vlade Emilio Colombo. Delegacija Slovencev je takrat štela enajst članov in so jo sestavljali: poslanec Albin Škerk, Dušan Lovriha, Jože Jarc, Miroslav Pahor, Klavdij Palčič, dr. Damjan Pavlin, Izidor Predan, Boris Race, odv. Avgust Sfiligoj, odv. Drago Štoka in Marko Waltritsch.

Očitno je, da bodo glede sestave delegacije veljali tudi tokrat podobni kriteriji, saj je bila sestava pred skoro petimi leti težavna in zapletena zaradi zapletenih odnosov sil in drugih okoliščin, ki jih je treba upoštevati, da je delegacija čim bolj reprezentativna in da odraža vse slovenske silnice na tak način, da jo vsi lahko priznajo. Podobna ugotovitev velja tudi za dokument, ki ga bo treba sestaviti v nekaj dneh in izročiti predsedniku republike Giovanniju Leoneju. Tudi pri tem bo služila lahko za osnovo spomenica, ki je bila poslana predsedniku vlade Colombu. Pri tem lahko samo z obžalovanjem ugotovimo, da je velika večina zahtev in trditev navedenih v spomenici še vedno veljavnih, kar žal odraža dejstvo, da se stvari niso mnogo premaknile in da je velika večina vprašanj, ki so bila omenjena v spomenici, še vedno nerešenih. V prvi vrsti to velja za globalno zakonsko zaščito, ki je bila osrednja zahteva Slovencev v Italiji in glede katere ni bilo v relativno daljšem razdobju ničesar narejenega.

Izvršni odbor Slovenskega ljudskega gibanja iz Trsta je na svoji seji dne 21. aprila 1975 med drugim razpravljal tudi o zadnjih političnih dogodkih v zvezi z zahtevami po uveljavljanju slovenščine v javnoupravnih organih in na javnih proslavah, kot bo počastitev spomina na žrtve Rižarne ob 30-letnici osvoboditve. Z zadovoljstvom je vzel na znanje uspeh, s katerim so slovenski predstavniki dosegli, da bo med slovesnostjo 24. aprila v prisotnosti državnega poglavarja G. Leoneja tudi spominski govor v slovenskem jeziku, ki ga bo imel eden od preživelih Slovencev tega kraja mučeništva.

Poleg tega pa Slovensko ljudsko gibanje pričakuje, da bodo katoliški verski obredi ob tej slovesni priložnosti v slovenskem jeziku, kakor bodo verski obredi drugih veroizpovedi v njihovem jeziku. Nedopustno bi namreč bilo, da bi maša bila samo v italijanskem jeziku, ali celo latinskem, ki ga je zadnji vatikanski koncil odpravil iz žive uporabe.

NA POBUDO SINDIKALNE FEDERACIJE

Danes vsedržavna štiriurna splošna stavka vseh strok

V Milanu osrednja delavska protifašistična manifestacija

RIM, 21. — Sindikalna federacija CGIL, CISL in UIL je potrdila, da bo jutri vsedržavna 4-urna splošna stavka delavcev vseh strok. Sindikati so napovedali stavko, da poudarijo svoje zahteve po naložbah, socialnih reformah in večji zaposlitvi. Obenem pa so tri sindikalne organizacije sklenile, da bodo za jutrišnjo stavko dale poudarka tudi delavskemu boju proti fašizmu, ki dviga svojo glavo. Zaradi tega je sindikalna federacija sklenila prirediti osrednji sindikalni shod v Milanu, kjer sta bila v preteklih dneh ubita dva antifašista in kjer je položaj še vedno napet. Na veliki milanski manifestaciji bodo govorili zvezni tajniki Scheda (CGIL), Ravenna (UIL) in Macario (CISL).

Vsedržavna 4-urna splošna stavka bo zajela torej vse delavske stroke. Stavkali bodo tudi železničarji, toda samo za pol ure. Ostalo železničarsko osebje pa bo stavkalo štiri ure. Sindikati so poskrbeli, da bodo uslužbenci javnih storitev in bolnišnic poskrbeli za najnujnejše potrebe. Štiri ure bodo stavkali tudi uslužbenci krajevnih ustanov, prav tako bodo stavkali šolniki in neučno osebje, kar pomeni, da jutri ne bo šolskega pouka. Sindikalna federacija bo priredila sindikalne tudi v drugih velikih mestih shode na katerih bodo med drugimi govorili glavni tajniki Lama, Storti in Vanni.

Splošni stavki so se pridružile tudi ACLI, ki pozivajo svoje člane, naj se udeležijo vseh sindikalnih shodov in manifestacij, v skupni mobilizaciji za demokracijo in proti fašizmu. Prav tako se pridružuje stavki delavcev Vsedržavna zveza obrtnikov, ki poudarja, da je treba po tragičnih milanskih dogodkih mobilizirati vso demokratično javnost v boju za spoštovanje republiške ustave. Zato poziva vse obrtnike, naj se udeležijo delavskih manifestacij. Stavki se pridružuje tudi Vsedržavna zveza voditeljev podjetij.

O jutrišnji stavki in o vprašanjih sindikalne enotnosti je bila danes v Rimu tiskovna konferenca, na kateri so Lama, Storti in Vanni obrazložili tujim časnikarjem v Italiji pomen sedanjih sindikalnih in političnih bojev italijanskih delavcev. Trije glavni tajniki sindikalne federacije so poudarili, da so delavci enotni v boju za demokracijo, proti fašizmu in proti nasilju. Prav tako tri sindikalne organizacije skupno ugotavljajo, da ima naraščanje nasilja izključno fašistični pečat in se obvezujejo, da ne bodo nasedle na provokacije. Sindikalne organizacije se bodo z vso svojo močjo udeležile boja proti fašizmu in proti vsem, ki še naprej zagovarjajo teorijo o «nasprotujočih si ekstremizmih».

Glede sindikalne enotnosti sta Storti in Lama jasno povedala, da je sedaj velika večina delavcev za čimprejšnjo uresničitev enotne sindikalne organizacije, kar je bilo dokazano tudi na nedavnem zasedanju glavnih svetov treh sindikalnih organizacij. Proti enotnosti pa je neznatna manjšina. Glavni tajik UIL Vanni pa je dejal, da je njegova sindikalna organizacija za takšno enotno organizacijo, ki bo združila popolnoma vse delavce.

Rumor na uradnem obisku v Švici

BERN, 21. — Italijanski zunanji minister Rumor je danes prispel na uradni obisk v Švico. Ob prihodu ga je sprejel in pozdravil predsednik švicarske države Pierre Graber, ki je tudi načelnik zveznega političnega oddelka, se pravi zunanji minister. Po današnjih prvih pogovorih z Graberjem, se je Rumor srečal tudi z italijanskimi konzularnimi predstavniki v Švici. Rumor in Graber bosta obravnavala mednarodna politična vprašanja, še posebno pa odnose med dvema državama, saj živi v Švici 400.000 italijanskih delavcev.

Predsednik Tanzanije zaključil obisk v Jugoslaviji

(Od našega dopisnika)

BEOGRAD, 21. — Predsednik združene republike Tanzanije dr. Julius Nyerere je končal danes štiridnevni uradni in prijateljski obisk v Jugoslaviji, kjer se je mudil na vabilo predsednika Tita, ter odpotoval iz Beograda v Bukarešto, nato pa bo obiskal še Mehiko.

Med obiskom v Jugoslaviji se je tanzanijski voditelj dvakrat sešel s svojim gostiteljem predsednikom Titom, vodil je tanzanijsko delegacijo na dveh plenarnih srečanjih, pogovarjal pa se je tudi s predsednikom vlade Džemalom Bijedićem in tajnikom partijskega izvršnega biroja Stanetom Dolancem.

O jugoslovansko-tanzanijskih pogovorih so nocoj v Beogradu objavili skupno sporočilo, ki med drugim poudarja, da sta predsednika Tito in Nyerere izrazila veliko zadovoljstvo nad rezultati dvostranskih odnosov ter naglasila velik skupni interes, da se celotno sodelovanje med Jugoslavijo in Tanzanijo dvigne na še višjo raven in da se obogati z novimi oblikami in vsebino.

Kot pravi sporočilo, sta predsednika Jugoslavije in Tanzanije pozitivno ocenila dosedanje tesno politično sodelovanje v dvostranskih stikih in na mednarodnem področju, ugoden razvoj medpartijskih odnosov in drugih stikov med družbenopolitičnimi organizacijami.

VLADO BARABAŠ

Stavka uslužbencev krajevnih uradov za neposredne davke

RIM, 21. — Prav v teh dneh, ko imajo uradi za neposredne davke največ dela v zvezi z letošnjo zelo zapleteno prijavo dohodkov, so uslužbenci teh uradov začeli stavkati za nedoločen čas. Obenem so danes sporočili, da bodo vsi ostali uslužbenci finančnega ministrstva in krajevnih finančnih uradov stavkali 28., 29. in 30. aprila. Uslužbenci uradov za neposredne davke zahtevajo nadomestilno doklado za izredno in naporno delo v višini 100.000 lir mesečno. Poudarjajo, da so jim v zadnjih časih naložili toliko dela, da ne vidijo ne konca ne kraja. Ostali uslužbenci finančnega ministrstva in krajevnih finančnih uprav pa so sklenili stavkati po sestanku, ki so ga imeli s finančnim ministrom Visentinijem, od katerega so zahtevali, da mora finančna uprava čimprej poskrbeti za preureditev notranjega dela, za mehanizacijo raznih storitev in za sprejem v službo večjega števila novih uslužbencev.

ŽUPAN SPACCINI OBSODIL FAŠISTIČNO NASILJE

Napeto vzdušje v občinskem svetu zaradi krvavih milanskih dogodkov

Misovci so poskusili napasti svetovalca KD - Poseg komunistov - Obsodba pasivnega zadržanja in popustljivosti državnega aparata pred fašističnim prevratništvom

Krvavi dogodki v Milanu in Firencah so v ozračju napetosti zaradi stalnih misovskih izzivanj odjeknili tudi v tržaškem občinskem svetu, potem ko je župan Spaccini izpovedal svoje ogorčenje in neposredno tudi gnev tržaških demokratičnih sil.

Spaccini je v začetku dejal, da je zaskrbljujoče dejstvo, da se morajo demokrati izpraševati, ob 30-letnici osvoboditve, o tem, ali so storili vse, kar je bilo potrebno za odpravo fašizma in nasilja. Obsodil je umor dijaka Varallija v Milanu, nato pa grajal dejstvo, da je odgovor na črni škvadrizem zdrknil na raven pouličnega nasilja.

Italijo je zajel nevaren plamen nasilja, ki nas sili k razmišljanju o ukrepih, k akciji za ohranitev demokratičnega režima. Glede nasilnih dejanj, ki so spremljaja pravično reakcijo na fašistične zločine, pa je Spaccini še dejal, da so znak politične nezrelosti, a tudi provokacije.

S tem je župan odgovoril na vprašanja skoraj vseh svetovalskih skupin, ki so tako imele pravico do replike. Misovec Giacomelli je v nadutem posegu večkrat žaljivo izzival župana in druge svetovalce, svoje govoričenje pa zabelil z večkratnimi grožnjami, ki so dosegle višek, ko bi moral spregovoriti demokristjan Ricchetti. Misovci niso Ricchettiju dovolili, da bi začel svoj poseg, ko so ga — prvi Giacomelli — fizično napadli.

Ob presenetljivi ravnodušnosti demokristjanskih svetovalcev so Giacomellija in podivjane misovce odstranili komunistični svetovalci. Prišlo je do suvanja in skoraj do pretepa, vendar so se v določenem trenutku sami misovci plaho umaknili. Tedaj je, v ozračju prejšnje napetosti, lahko Ricchetti vendarle spregovoril. Dejal je, da je pred fašistično nevarnostjo potrebna odgovorna odločnost, ki je državne oblasti niso vedno pokazale. Nasprotno je bilo opaziti popuščanje, da ne govorimo o manjkajoči odzivnosti državnega aparata («dejanske države v senci», je ta pojav ocenil demokristjanski govornik) in birokracije, ki je večkrat bila gluha na antifašistične pozive političnih oblasti.

Glede milanskih in drugih dogodkov je Ricchetti še dejal, da so «reakcije na zločin bile razumljive, čeprav so v sebi nosile klice novih nevarnosti».

Pred njim so spregovorili komunist Monfalcon, socialist Kervin, liberalec Trauner in neodvisni socialist D'Antoni.

Kervin (PSI) je dejal, da se ne zadovoljuje samo z besedami. Proti fašistični prevratniški dejavnosti nima smisla terjati od družbe novih represivnih ukrepov, kakor je tudi zgrešeno ustvarjanje zmede s sklicevanjem na ukrepe za zaščito javnega reda. Proti fašizmu je dovolj strogo spoštovanje obstoječih norm, je polemično zaključil socialistični svetovalec.

Monfalcon (KPI) je počastil spomin treh mladih antifašistov, ki so spet okrvavili tlak italijanskih trgov zaradi poskusov notranje in mednarodne reakcije, da bi Italijo zapletla v peklenski ples terorja in zmede. Velika je pri tem odgovornost tajništva KD, ki je kaznovala ministre kot je bil Taviani in zaigrala spet na struno «dveh ekstremizmov» v upanju, da bi na ta način ohranila svojo sredinsko posredniško vlogo v družbi. Zato so nesprejemljive Fanfanijeve špekulacije na temo javnega reda, ko istočasno sam spodbuja zmedo in ločevanje demokratičnih sil.

Monfalcon je v tem pogledu omenil dejstvo, da italijanskemu sodstvu ni več dovoljeno, da bi zaključilo preiskave o fašističnih pokolih in da bi javnost izvedela vso resnico.

Zaradi vsega tega je zavladala zagrenjenost, ki je našla svoj odraz tudi v nebrzdani reakciji, v katero so se vključili tudi provokatorji, ki delujejo objektivno v korist desnici.

Liberalec Trauner je poudaril, da je danes potrebno obnoviti demokratično «verjetnost» države, ker je bilo to v odporništvu pridobljeno bogastvo zapravljeno s slabim vladanjem.

Končno je neodvisni socialist D'Antoni reagiral na žaljive pripombe misovskega govornika in se vprašal, ali je mogoče, da take žalitve ne naletijo na potreben odgovor. Če je tako, se je vprašal, «čemu so sploh padali naši bratje v hribih?»

Zatem je občinski svet poslušal odgovor odbornika Abateja o krčenju pomorskih prog in zagotovila, da to ne bo prizadelo povezav v Severnem Jadranu.

Zadnja točka na dnevnem redu je bila razprava o stanju v tovarni stekla «Vetrobel», ki so jo delavci pred kratkim zasedli, ker jim mednarodni monopol stekla ne daje jamstev za obstoj obrata.

Javno zborovanje v tovarni Vetrobel

Po štirih mesecih sindikalnih bojev za ohranitev delovnega mesta so delavci tovarne Vetrobel v industrijski coni sklenili «neprekinjeno zasedati» v obratu, kateremu grozi zapora, saj je uprava sporočila, da namerava ugasniti peč in s tem prekiniti proizvodnjo. V okviru «neprekinjenega zasedanja» v prostorih tovarne, ki bo tako pod stalnim delavskim nadzorstvom, sta delavski svet Vetrobel in pokrajinski enotni sindikat delavcev kemične stroke oklicala za danes ob 15.30 javno zborovanje, na katerega so povabili demokratične, politične in sindikalne organizacije, delavske svete, tisk ter predstavnike vseh izvoljenih organov.

SINOČI V KULTURNEM DOMU

POLEMIČNO O KOROŠKI V PREDSTAVI «GLEJA»

Gledališko zanimiv «Pogovor v maternici koroške Slovenke» avtorjev J. Messnerja, Tomaža Šalamuna in Dušana Jovanoviča, ki je tudi režiser predstave

Sinoči je eksperimentalno gledališče «Glej» iz Ljubljane gostovalo v Kulturnem domu v Trstu s predstavo Janka Messnerja, Tomaža Šalamuna in Dušana Jovanoviča «Pogovor v maternici koroške Slovenke».

Predstavo sta pesnik Tomaž Šalamun in režiser Dušan Jovanovič pripravila po istoimenski noveli Janka Messnerja, samo delo pa se z dokaj polemično ostjo loteva vprašanja manjšinske problematike ali bolje vprašanja neke družbene in narodne (ne)zavesti. Predstava je dvoplastna in sicer na eni strani prozorna maternica, v kateri se Mojca (Barbara Jakopičeva) in Anzej (Vladimir Jurc) v Evinem kostumu pogovarjata o nenaklonjenem svetu, o narodovem sentimentu, skratka o nekaterih vprašanjih, s katerimi se manjšinec sooča vsak dan. Pred maternico pa se peterica nosečnic pogovarja o absurdnosti tega sveta. Tako smo priče nevezanemu razgovoru, ki ima, po našem mnenju, namen izničiti kakršnokoli vrednoto in skozi prizmo absurda opozarjati na to, da je vse delo manjšinca pravzaprav prav tako ničevo, kot je ničeva njegova borba, zlasti če je ta borba papirnata. Razgovor teh nosečnic, ki jih tolmačijo Jožica Avbljeva, Stanislava Bonisegna, Majda Kohkova, Barbara Levstikova in Neža Simčičeva, je sicer dokaj spretno napisan, čeprav menimo, da se z Messnerjevim besedilom «v maternici» dokaj razhaja. Ta tekst je zvečina prispeval Tomaž Šalamun.

Predstava je vsekakor vsebinsko pa tudi gledališko—formalno izzivalna in kar kliče k debati. Škoda, da do nje ni prišlo, saj bi utegnila biti zelo zanimiva.

Delo, ki predstavlja po svoji vsebinski in formalni plati zanimiv gledališki poskus in je zatorej tudi prav, da smo ga imeli sinoči priložnost videti tudi v Trstu, je poleg omenjenih pripravila še ekipa drugih sodelavcev: Tomaž Kralj (asistent režije), Meta Hočevarjeva (scenografinja), Primož Lorenz, Milenko Arnejšek in Tomaž Pengov (glasbena oprema), Matija Milčinski, ki je pripravil zanimiv film, kostumograf Irena Felicijan Preinfalk in še drugi.

rč—

NA POBUDO VSEDRŽAVNEGA ZDRUŽENJA CGIL, CISL IN UIL

Danes v Trstu 4-urna splošna stavka za gospodarski razvoj in proti fašizmu

Stavkali bodo tudi slovenski in italijanski šolniki

Danes bo demokratični Trst odgovoril s štiriurno splošno stavko na fašistične umore in na val nasilja, ki je v zadnjih dneh, ravno ko proslavljamo trideseto obletnico osvoboditve, spet zajel Italijo. Sindikalna federacija CGIL, CISL in UIL je tako odgovorila tudi na poslabšanje gospodarskega položaja v državi in na naraščanje brezposelnosti, ter vladi, ki ni še dala nobenega stvarnega odgovora na zahteve delavskih organizacij. Tako so gospodarski moment ekonomskih zahtev združili s političnim momentom zahteve po odločni antifašistični angažiranosti državnih organov proti fašističnim zločincem, katerih prvi cilj je delavski razred in zatiranje njegovih pravic.

V naši pokrajini bodo stavkali vsi uslužbenci javnih in zasebnih ustanov zadnje štiri ure dela. Javni prevozi bodo ustavljeni od 9. do 11. ure, vlaki se bodo ustavili pa samo od 11. ure do 11.30. Bančni uradniki bodo stavkali prve štiri ure, uslužbenci zavarovalnih zavodov pa ves popoldan. Vsi ostali delavci industrij in drugih obratov, trgovinski uslužbenci in uradniki pa bodo, kot smo že dejali, končali delo 4 ure prej kot običajno.

Zaprte bodo tudi šole, ker so stavko oklicali tudi šolski sindikati CGIL, CISL in UIL za italijanske šole, Sindikat slovenske šole pa za slovensko učno in neučno osebje, ki bo stavkalo zadnje štiri ure pouka. Stavke se bodo udeležili tudi na univerzi.

Tokrat ni na programu sprevodov po mestnih ulicah, pač pa bodo na delovnih mestih skupščine, na katerih bodo razpravljali o novi politiki socialnih in ekonomskih investicij, o razvoju zaposlitve, o znižanju cen javnih uslug ter o pravičnejši davčni obremenitvi.

Danes dopoldne se sestane deželni svet. V prvem delu seje bo skupščina obravnavala razna vprašanja, v drugem pa bo vzela v pretres vrsto resolucij v zvezi z izvajanjem člena 50 deželnega statuta.

● **Drevi ob 20. uri** se bo v Ul. S. Ermacora 3 sestala rajonska konzulta za Rojan, Greto in Barkovlje. Razpravljala bo o javnokoristnih področjih.

JUTRI PO RADIU KOPER

Oddaja o Rižarni «V ognju preminuli»

Jutri ob 17.15 bo po radiu Koper oddaja posvečena tržaški Rižarni z naslovom «V ognju preminuli», ki govori o trpljenju in umiranju slovenskih in italijanskih antifašistov v tem edinem nacističnem koncentracijskem taborišču v Italiji. Oddajo, ki je že bila pred časom na programu Radia Koper, je vodstvo radijske postaje sklenilo ponoviti na željo številnih poslušalcev ob četrtkovem svečanem odprtju preurejene Rižarne. Oddajo je pripravila novinarka radia Koper Neva Lukeš, v njej pa so sodelovali člani Stalnega slovenskega gledališča iz Trsta Mira Sardoč, Zlata Rodošek in Jožko Lukeš.

Učiteljski natečaj

Tajništvo Sindikata slovenske šole sklicuje za jutri, 23. aprila, ob 17. uri v mali dvorani Kulturnega doma v Ulici Petronio sestanek učiteljev, ki se nameravajo udeležiti natečaja. Na sestanku bi se pomenili tudi o pripravljalnem tečaju za pismeno nalogo.

PD « F. PREŠEREN » iz Boljunca

vabi vse vaščane na zanimivo predavanje Stojana Spetiča:

FAŠISTIČNA NEVARNOST DANES

ki bo v četrtek, 24. aprila, ob 20.30 v Srenjski hiši.

OSMICA

Angelo in Marino Pečenik sta v Boljuncu odprla osmico, kjer točita pristno belo in črno vino.

DRUGE VESTI NA OSMI STRANI

PREJŠNJI PETEK V TRŽAŠKI KNJIGARNI

Res prisrčna prireditev «Mladost med knjigami»

Svoja dela so prisotnim prečitali Svetlana Makarovič, Miroslav Košuta in Niko Grafenauer

V petek je bila v Tržaški knjigarni prisrčna prireditev pod naslovom MLADOST MED KNJIGAMI in zdi se nam prav primerno, da že na začetku poudarimo, da si takih ali podobnih popoldnevov v naši knjigarni še želimo. Tako je gotovo mnenje številnih mladih in starejših obiskovalcev, ki so tedaj v precejšnjem številu napolnili prostore, kjer so bile za to priložnost še posebno opazno razstavljene izdaje za otroke in mladino. Seveda je levji delež vzdušja ustvarjala predvsem bogata razstava originalov otroške in mladinske ilustracije, nič manj kot 70 del najvidnejših slovenskih ustvarjalcev na tem področju, ki bo še nekaj tednov vabila na ogled mladino, pa tudi starejše ljubitelje likovnega izraza. O tej veliki prodajni razstavi, ki je nekoliko neobičajna, a prav zato tem bolj dragocena, prepuščamo besedo strokovni kritiki.

Tako mladostno in pomladno okolje je bilo kaj primeren ambient, v katerem je Mladinska knjiga predstavila svojo dejavnost: urednik otroških izdaj Niko Grafenauer in urednik leposlovnih zbirk Janez Mušič sta predstavila trud in skrb, tridesetletne uspehe in napore založbe Mladinska knjiga, ki je danes največje založniško podjetje na Slovenskem, predvsem po svojih otroških in mladinskih izdajah pa poznano in cenjeno ne samo v jugoslovanskem prostoru ampak tudi širom po svetu.

Zbranim mladim poslušalcem, ki so že nestrpno čakali na pripoved mladinskih pisateljev, sta nato prebrala iz svojih v zadnjih časih izdanih del Svetlana Makarovič in Miroslav Košuta, katerima se je pridružil še Niko Grafenauer s še neobjavljenimi otroškimi verzi. Lepo zaokroženo srečanje je dopolnila beseda priznane slovenske ilustratorke Marjance Jemec, ki je spregovorila o težavah pa tudi o zadoščenjih, ki jih nudi takšno delo; predvsem je poudarila odgovornost, ki jo ima vsak likovnik pri otroškem ilustratorstvu, saj vzgaja mladini estetski okus in obenem spodbuja njeno domišljijsko ustvarjalnost. Ob sedanji razstavi je prišlo človeku do zavesti tudi spoznanje, da je tovrstna ustvarjalnost morda premalo ovrednotena, da je deležna premajhne pozornosti kritikov in javnosti in da je zato razstava toliko pomembnejša. Marjanca Jemec je nato v veliko veselje prisotnih otrok pokazala, kako nastaja otroška ilustracija — magični otroški svet v knjigi — z drobnimi in skopimi potezami, a zato tem bolj premišljeno in smotrno.

Marko Kravos, ki je srečanje vodil, se je ob koncu prisotnim v imenu Tržaške knjigarne toplo zahvalil in povabil vse ,naj se ob bonbonu ali osvežilnem napitku še nekoliko zadržijo v knjigarni, da se še razgledajo po knjižnih policah razstavljenih ilustracijah in da se razgovorijo z gosti ali med sabo.

Vsekakor naj še enkrat priporočimo vsem, naj si v teh dneh res bogate in kvalitetne razstave ne pozabijo ogledati.

M.

Z NASTOPOM TRŽAŠKEGA PARTIZANSKEGA PEVSKEGA ZBORA

V gledališču Verdi svečanost KPI v spomin Eugenia Curiela

Govori posl. Škerka in Ingraa, tajnika tržaške federacije Rossettija in ZKMI Imbenija

V nabito polni dvorani gledališča «G. Verdi» je KPI priredila proslavo ob 30-letnici usmrtitve Eugenia Curiela, Tržačana, ki je zablestel že v zgodnji mladosti kot nadobuden znanstvenik, se opredelil proti fašizmu in v kratkem času postal eden izmed najbolj izvirnih mislecev italijanskega komunističnega gibanja. Kot organizator enotne mladinske fronte je dal pomemben prispevek odporu proti nacifašizmu in ga je, tako rekoč ob zori svobode, februarja 1945 podrla ubijalska fašistična krogla v Milanu.

Curielove osebnosti in aktualnosti, predvsem kar zadeva njegova razmišljanja o nujnosti «organizirane in progresivne demokracije», sloneč na «organiziranem sodelovanju množic» v interesnih skupinah in torej pluralizmu in svobodi kot pogojih socialistične izgradnje v Italiji še pred spoznanji Togliattija in kominterne, oziroma še pred zgodovinskimi preobrati na VIII. kongresu KP Italije, so se na proslavi v «Verdiju» spomnili tajnik tržaške federacije KPI Rossetti, poslanec Albin Škerk v slovenščini, vsedržavni tajnik ZKMI Imbeni in član osrednjega vodstva KP Italije Pietro Ingrao.

Še posebno zanimiv je bil poseg poslanca Škerka, ki se je poglobljeno spoprijel z vprašanjem tržaških vplivov na politično dozorevanje mladega Curiela in njegov stik z dvema izkušnjama, ki sta imeli v njem iskren ter ustvarjalni odziv: nacionalnim bojem Slovencev in Hrvatov proti fašističnemu raznarodovanju ter boju jugoslovanskih narodov za osvoboditev in revolucijo.

Curiel je bil tudi med konfinaciji v stalnem stiku s slovenskimi antifašisti in je znal pravilno vrednotiti, podobno kot socialist Vivante, revolucionarno vlogo slovenskega nacionalnega gibanja že v avstro-ogrski monarhiji in, pozneje, proti fašistični kolonizaciji.

Curiel je, poleg tega, iz strogo razrednih kriterijev analiziral prisotnost slovenskega odpora proti fašizmu v splošnem okviru perspektiv boja proti Mussolinijevemu režimu, pozneje pa v raznih spisih v glasilih KPI in sami «Unità», ki jo je nekaj časa vodil, ovrednotil zgled jugoslovanske narodnoosvobodilne borbe.

Član osrednjega partijskega vodstva Pietro Ingrao je tudi omenil te vplive na Curiela, ki je vprašanje narodnostnega zatiranja še posebej občutil, saj je sam postal žrtev antisemitskih ukrepov fašističnega režima. Ingrao je v daljši razpravi ocenil aktualnost Curielovih spoznanj, zatem pa se je lotil še nedavnih tragičnih milanskih dogodkov. Poudaril je predvsem, da mimo zgrešenih in špekulacijskih teorij o «dveh ekstremizmih» tajnika KD Fanfanija, morajo državne oblasti dobro vedeti, da boj proti fašističnemu zločinu ne spada v kazenske zakonike, pač ga odreja najvišji italijanski zakon — ustava. Dolžnost vseh državnih organov je torej stalen, nenehen, odločen boj proti kakršnemukoli pojavu fašizma.

Dostojen okvir je tej proslavi, ki se vključuje v vrsto manifestacij ob 30-letnici osvoboditve, dal navdušujoči nastop ansambla Tržaškega partizanskega pevskega zbora, ki ga vodi Oskar Kjuder, in recitatorjev Julija Guština in Piera Panizona.

Še enkrat je v najpomembnejši tržaški gledališki dvorani, ki jo je dala na razpolago občina, mogočno zadonela partizanska pesem, slovenska, bosanska, italijanska, čilska in ruska.

Publika je zbrano vstala na koncu, ko je partizanski zbor ob vihranju rdečih zastav zapel Internacionalo, medtem ko je Guštin občuteno povezal pomen spomina na preteklost in sedanje aktivne prisotnosti s prvomajsko pesmijo Miroslava Košute.

Proslave so se udeležila zastopstva KP Italije iz Milana in Veneta, tržaška odbornika Mariano Faraguna, ki je bil Curielov sošolec in prijatelj, ter Giorgio Cesare, medtem ko sta župan Spaccini ter predsednik deželne vlade Comelli poslala brzojavki.

Poslanek Škerk med nedeljskim govorom

Zamenjava pri letoviščarski ustanovi

Inž. Tombesi uradno prevzel predsedstvo

Na Gradu sv. Justa je med krajšo slovesnostjo dosedanji predsednik avtonomne turistične in letoviščarske ustanove prof. Edoardo Cumbat predal svoje mesto novoimenovanemu predsedniku inž. Giorgiu Tombesiju. Predaji je prisostvoval upravni svet ustanove, v imenu katerega sta spregovorila svetovalec Italo Giorgi in občinski odbornik Ennio Abate. Prof. Cumbatu so za veliko požrtvovalnost in številne usluge za razvoj turizma v našem mestu izročili zlato plaketo.

Gledališča

Slovensko gledališče v Trstu gostuje v **Kranju** s komedijo F. Molnarja «Liliom» od danes, 22. t.m., do vključno sobote, 26. t.m., vsak dan ob 19.30.

VERDI

Danes, ob 19.30 ponovitev Straussove opere «Kavalir z rožo». Glasbeno vodstvo Ralf Weiker, režija Alfred Wopmann. Zbor in orkester gledališča vodi Gaetano Riccitelli.

* * *

Pri gledališki blagajni vpisujejo abonmaje na koncerte simfonične sezone «Pomlad 1975». V okviru turnusa A bodo koncerti ob petkih ob 21. uri, v okviru turnusa B pa ob sobotah ob 18. uri. V turnusu B so predvideni posebni popusti za dijake. Sezona se bo pričela 30. aprila.

POLITEAMA ROSSETTI

V soboto, 26. aprila, ob 16. in 20.30 koncert skupine «Banco del Mutuo Soccorso». Popust za abonente. Rezervacije in pojasnila pri osrednji blagajni v Pasaži Protti (tel. 36372 in 38547).

Razstave

V umetnostni galeriji «Corsia Stadion» (Ul. Battisti 14) so odprli razstavo del tržaškega slikarja Pina Ferfoglie. Razstava bo odprta do vključno 7. maja.

V umetnostni galeriji «Sant' Elena» (Ul. degli Artisti 2) so odprli razstavo del makedonskega slikarja Stojana Razmovskyja. Razstava bo odprta do 30. aprila.

V Kraški galeriji razstavlja Demetrij Cej.

V Gregorčičevi dvorani (Ul. Geppa 9) razstavljajo trije mladi ljubljanski umetniki: slikarja Sergej Kapus in Marko Butina ter kipar Lujo Vodopivec. Razstava bo odprta do 25. t.m.

V umetnostni galeriji «Tribbio» so odprli razstavo najnovejših del slikarja Folca Iacorija.

Izleti

Slovensko planinsko društvo - Trst priredi v nedeljo, 27. t.m. avtobusni izlet na Predmejo z vzponom na Čaven in Kucelj. Kosilo bo iz nahrbtnika. Vpisovanje pri ZSŠDI, Ul. Geppa 9, še danes.

Prosvetno društvo Slavko Škamperle - Sv. Ivan - obvešča vse izletnike v Kumrovec in na Stubiško polje, da je odhod avtobusa v nedeljo, 27. aprila točno **ob 6. uri** s trga pred svetoivansko cerkvijo.

PD Ivan Grbec v Škednju priredi 4. maja izlet v Cerkno in v bolnico Franja. Vpisovanje vsak dan v društvenih prostorih od 17. do 19. ure razen ob sredah in sobotah.

Skupina bivših tržaških aktivistov OF priredi ob 30-letnici zmage izlet v Gonars in Beneško Slovenijo na Trinkov grob. Izlet bo 11. maja, vpisovanje od 21. do vključno 24. t.m., od 18. do 19. ure v Ul. Montecchi 6 III. nadstropje, soba štev. 43. Cena vožnje in kosila 6.500 lir. Kraj in uro odhoda bomo javili pozneje.

Kasta vabi člane na ekskurzijo v petek, 25. aprila, v Novo Gorico z ogledom tovarne MEBLO in vinske kleti v VIPAVI. Odhod avtobusa izpred sodnije ob 7.30. Prijave v uradnih urah na tel. 734-265.

Včeraj - danes

Danes, TOREK, 22. aprila
LEONIDA

Sonce vzide ob 5.08 in zatone ob 18.59. — Dolžina dneva 13.51. — Luna vzide ob 15.10 in zatone ob 2.56.

Jutri, SREDA, 23. aprila
VOJKO

Vreme včeraj: Najvišja dnevna temperatura 19,9, najnižja 13,1, ob 19. uri 18,2 stopinje; zračni tlak 1018,4 stanoviten, veter 7 km na uro severseverozahodnik, vlaga 62 odstotna, nebo 7/10 pooblačeno, morje skoraj mirno, temperatura morja 14,3 stopinje.

ROJSTVA IN SMRTI

Dne 21. aprila se je v Trstu rodilo 12 otrok, umrlo pa je 15 oseb.

UMRLI SO: 72-letna Elisabetta Kolleger vd. Giacomini, 54-letni Tullio Paolini, 54-letni Roberto Milazzo, 78-letni Giovanni Laurencich, 65-letna Michelina D'Amore vd. Maraspin, 71-letni Pietro Pozzetto, 87-letna Paolina Brazzutti vd. Pizzulin, 80-letna Giuseppina Massimo vd. Giangiuli, 79-letna Antonia Raspolich vd. Majer, 76-letna Teresa Tadina, 77-letni Vincenzo Tatulli, 76-letna Cristina Rodella por. Oio, 79-letna Lucia Busechian, 93-letni Ettore del Conte in 73-letna Maria Trenta.

DNEVNA SLUŽBA LEKARN
(od 13. do 16. ure)

Dott. Gmeiner, Ul. Giulia 14; Manzoni, Largo Sonnino 4; INAM, Al Cedro, Trg Oberdan 2.

NOČNA SLUŽBA LEKARN
(od 19.30 do 8.30)

All'Angelo d'Oro, Trg Goldoni 4; Cipolla, Ul. Belpoggio 4; Ai Due Lucci, Ul. Ginnastica 44.

LEKARNE V OKOLICI

Boljunec (tel. 228-124), Bazovica (tel. 226-165), Opčine (tel. 211-001), Prosek (tel. 225-141), Božje polje — Zgonik (tel. 225-596), Nabrežina (tel. 200-121), Sesljan (tel. 209-197), Žavlje (tel. 213-137), Milje (tel. 271-124).

BCIKB
BANCA DI CREDITO DI TRIESTE
TRŽAŠKA KREDITNA BANKA
S.P.A.
TRST - ULICA F. FILZI 10 - ☎ 61-446

URADNI TEČAJ BANKOVCEV

Ameriški dolar	639.—
Funt šterling	1505.—
Švicarski frank	247,20
Francoski frank	151.—
Nemška marka	266,10
Avstrijski šiling	37,50
Dinar: debeli	36,75
drobni	36,75

MENJALNICA
vseh tujih valut

JUTRI, V SREDO, ZAKLJUČNO PREDAVANJE O SLOVENSKI KNJIŽEVNOSTI V KULTURNEM DOMU V TRSTU OB 18.30

SLOVSTVO OSVOBODILNEGA BOJA

Predaval bo prof. V. SMOLEJ z ljubljanske univerze. Z recitacijami bodo sodelovali člani **Slovenskega amaterskega gledališča** v Trstu.

Iz cikla predavanj, ki jih prireja letos **Narodna in študijska knjižnica v Trstu** O SLOVENSKI KNJIŽEVNOSTI vsako drugo sredo v tržaškem slovenskem **Kulturnem domu** v Trstu (v mali dvorani), bo jutrišnje predavanje že osmo in zaključno. Predavanje bo v okviru številnih tržaških slovenskih prireditev ob trideseti obletnici osvoboditve.

Začetek ob 18.30. Vstop prost.

Vabljeni!

ODBOR NŠK V TRSTU

OBČINA REPENTABOR

prireja

s sodelovanjem ANPI in prosvetnega društva «Kraški dom» iz repentabrske občine

PROSLAVO 30. OBLETNICE OSVOBODITVE

PROGRAM

SOBOTA, 26. APRILA

Ob 20. uri: Kulturni program v dvorani Križman v Velikem Repnu z nastopom šolskih otrok, mladine ter pevskega zbora «Igo Gruden» iz Nabrežine.

NEDELJA, 27. APRILA

Ob 11. uri: Osrednja proslava pred spomenikom padlih v Velikem Repnu.
Sodelujeta pevski zbor «Tabor» z Opčin in godba na pihala iz Prvačine.

Od 15. ure dalje partizansko srečanje z golažem ob zvokih godbe na pihala iz Prvačine.

Kino

La Cappella Underground 19.00—21.30 «Cul de sac» (1966). Režija Roman Polanski. Igrajo: Donald Pleasance, Francoise Dorleac, Lionel Stander.

Ariston 16.30 «Bianco e nero». Dokumentarec P. Pietrangelija o črnih mrežah.

Grattacielo 16.30 «Le Rossignol et l'Alouette» (L'usignolo e l'allodola). V glavni vlogi Sylvia Kristel. Barvni film. Prepovedano mladini pod 18. letom.

Excelsior 16.00 «Conviene far bene l'amore». Luigi Proietti, Agostina Belli, Eleonora Giorgi in Christian De Sica. Barvni film. Prepovedano mladini pod 18. letom.

Nazionale 19.00 «La polizia ha le mani legate». Barvni film, v katerem igrajo: Claudio Cassinelli, Arthur Kennedy, Sara Sperati, Franco Fabrici itd.

Fenice 15.30—22.15 «Iuppi Du». A. Celentano, C. Rampling, C. Mori, L. Toffolo. Barvni film.

Eden 16.00 «Juggernaut». Barvni film, v katerem igrata Richard Harris in Omar Sharif.

Ritz 15.00—17.20—19.40—22.15 «Profondo rosso». Barvni film. Daria Argenta. Prepovedano mladini pod 14. letom.

Aurora 17.30 «Alla mia cara mamma nel giorno del suo compleanno». Barvni film.

Capitol 17.30 «L'uomo del clan». Igra Richard Burton. Barvni film. Prepovedano mladini pod 18. letom.

Cristallo 18.00 «10 secondi per fuggire». V glavni vlogi Charles Bronson. Barvni film.

Impero 17.00 «Il laureato». Igra Dustin Hoffman. Barvni film.

Filodrammatico 16.30 «Attenti, arrivano le svedesi tutto sesso». Barvni film. Prepovedano mladini pod 18. letom.

Moderno 16.30 «Macchie solari». Barvni film. Prepovedano mladini pod 18. letom.

Ideale 16.00 «L'uomo di Hong Kong». Barvni film, v katerem igrata Jean Paul Belmondo in Ursula Andress.

Vittorio Veneto 16.30 «Il cittadino si ribella». Igra Franco Nero. Barvni film. Prepovedano mladini pod 14. letom.

Abbazia 16.00 «I traumatizzati del sesso». Barvni film s Tamaro Baroni. Prepovedano mladini pod 18. letom.

Radio 16.00 «Gli artigli dello squartatore». Barvni film. Prepovedano mladini pod 14. letom.

Mignon 16.00 «Cinque dita di violenza». Film o karateju. Igra Wang Yu.

Astra 16.30 «Olio, sposo mattacchione». Črno-beli zabavni film z Oliverjem Hardyjem.

PD IVAN GRBEC V ŠKEDNJU ob 30. obletnici osvoboditve

priredi v četrtek, 24. t.m. ob 20.30 v društveni dvorani

koncert pevskega zbora FRAN VENTURINI od Domja

Vstop prost Vljudno vabljeni

Mali oglasi

VSA ZAVAROVANJA — nezgodno — življenjsko — požar — avto in ostala vam nudi ŠVAB C. - AGENCIJA GENERALI Opčine, Ul. Salici 1, tel. 211-489.

Slovenski klub priredi danes, 22. aprila, ob 20.30

PROSLAVO TRIDESETLETNICE OSVOBODITVE

Govoril bo
BORIS RACE
nastopil pa bo tudi
ZBOR IGO GRUDEN
pod vodstvom Sergija Radoviča.

Prireditev bo v klubskih prostorih v Ulici Geppa 9.
Vabljeni!

SLOVENSKO AMATERSKO GLEDALIŠČE V TRSTU

DARIO FO

MARKOLFA

Farsa s prologom

(prvič v slovenščini)

[] **Danes, 22. aprila, ob 20.30 v šolski telovadnici v SALEŽU.**

[] **Jutri, 23. aprila, ob 20.30 v DIJAŠKEM DOMU V Trstu.**

V okviru proslav 30-letnice osvoboditve PD Kraški dom, pod okriljem občine Repentabor, vabi na

OTVORITEV RAZSTAVE NOB

ki bo v četrtek, 24. t.m., ob 20.30 v prostorih občinske kopalnice v Repnu.

Razstava bo odprta:
25.4. od 10. do 18. ure
26.4. od 15. do 20. ure
27.4. od 10. do 20. ure

Vodstvo Tržaškega partizanskega pevskega zbora poziva vse pevce in orkestraše, da se zanesljivo udeležijo vaje, ki bo danes ob 20.30 v Bazoviškem domu. Poleg priprav za nastop na festivalu v Ljubljani bo pogovor o gostovanju v Beogradu in v Sarajevu.

Prispevki

Namesto cvetja na grob Dore Germani daruje družina Brajkovič 2.000 lir za PD I. Grbec v Škednju.

V počastitev spomina Silvestra Grgiča daruje Karel Grgič (Padriče 43) 5.000 lir za ŠZ Gaja.

Predsednik in urad predsedstva deželnega sveta Furlanije - Julijske krajine se pridružujeta žalosti generalnega tajnika skupščine dr. Angela Fabrisa ob izgubi žene

MIRANDE CECCOLI por. FABRIS

Osebje deželnega sveta se pridružuje žalosti dr. Angela Fabrisa ob izgubi žene

MIRANDE CECCOLI por. FABRIS

+

Sporočamo žalostno vest, da je po dolgi bolezni 18. aprila v Izoli umrl naš dragi mož in oče

JURIJ KRALJ

Pogreb dragega pokojnika bo jutri, 23. aprila, ob 15. uri iz hiše žalosti pri Domju naravnost na pokopališče v Ricmanje.

Žalujoči žena Justina, sin Marijan z ženo Ledo, vnuk Dean, sestra Antonija ter drugo sorodstvo.

Domjo, 22. aprila 1975

PERTINI NA ODKRITJU SPOMENIKA ODPORNIŠTVU V ČEDADU

Delovni ljudje, nosilci odporniškega boja so tudi danes borci za svobodo in napredek

Pertini, Toros in Comelli obsodili nasilje in poudarili veljavnost idealov odporniškega gibanja - Podelitev zlate medalje italijanskemu partizanu, ki je padel v Jugoslaviji

Ob prisotnosti okoli 10.000 prebivalcev Čedada, Furlanije, Beneške Slovenije ter vseh krajev naše dežele, kakor tudi zastopstva iz Slovenije, so v nedeljo dopoldne odkrili v Čedadu na Piazza della resistenza (za tiste, ki pridejo z goriške strani je ta trg na desni strani pred vhodom mestnega obzidja) spomenik padlim v odporniškem gibanju. Ob tej priložnosti so govorniki poudarili nemenljivost in aktualnost idealov, ki so pred 30 in več leti vodili borce v boju proti fašizmu, za izgradnjo svobodne in pravičnejše družbe, kajti prav te dni, ko praznujemo zmagoslavje odporniškega gibanja, skušajo reakcionarne in fašistične sile z nasiljem ustvariti pogoje za poseg tistih, ki vidijo rešitev iz sedanjih razmer v avtoritarizmu. Poleg predsednika poslanske zbornice Pertinija, predstavnika vlade ministra Torosa, predsednika deželnega odbora Comellija in predsednika deželnega sveta Pittonija so se manifestacije udeležili številni videmski poslanci in deželni svetovalci, župani, predsednik vsedržavnega odbora ANPI Boldrini ter zastopniki številnih borčevskih organizacij vse dežele. Na svečanost so prireditelji povabili številno zastopstvo s sosednjega jugoslovanskega obmejnega področja, ki so ga sestavljali predstavniki izvoljenih teles ter borčevske organizacije iz Tolmina in Nove Gorice. Jugoslovansko predstavništvo v Trstu je zastopal generalni konzul Ivan Renko.

Ko je Sandro Pertini, odlikovanec z zlato medaljo za zasluge v odporniškem gibanju, odkril spomenik, delo kiparja Luciana Ceschie, so k vznožju položili vence, med katerimi je bil tudi venec (s slovenskim in italijanskim napisom) vseh slovenskih društev v Benečiji.

V začetku manifestacije, ki je bila vojaškega značaja ter so prisostvovali oddelki vojske z visokimi častniki na čelu, so podelili zlato medaljo za vojaške zasluge v Rovtah pri Idriji padlemu partizanu Manfrediju Mazzocci - Tordu; medaljo je visoki častnik pripel njegovi materi Emi Vugi vd. Mazzocca. Tordo je padel kot namestnik komandanta v italijanski partizanski formaciji Garibaldi, ki se je borila v okolici Idrije.

Svečanost je odprl predsednik pripravljalnega odbora prof. Gianni Lizzero, ki je orisal akcijo za postavitev spomenika ter dejal, da se mora naša družba upreti manjšini, ki hoče ogrožati našo svobodo in zaustaviti napredek. Novi čedadski župan Del Passo je med drugim prebral telegram predsednika Leoneja. Predsednik deželnega odbora Comelli, ki je govoril tudi v imenu predsednika deželnega sveta Pittonija, je poudaril, da ogromna udeležba na svečanosti dokazuje, kako globoko so ideali svobode zakoreninjeni v prebivalstvo naše dežele.

Minister Toros, ki je spregovoril v imenu vlade, pa je rekel, da se moramo odločno zavzeti, da se bo s tolikšno mero krvi priborjena svoboda nadaljevala. Fašizem je predvsem poskus negiranja demokratičnih ustanov ter se pojavlja vedno kot alternativna rešitev v času, ki je poln težav.

Predsednik poslanske zbornice Pertini, ki ga je predstavil predsednik ANPI iz Vidma Vincenti, se je najprej vprašal, če furlansko prebivalstvo pozna hude partizanske boje za izgon okupatorja. Po njegovi oceni se vse preveč govori v Italiji samo o prvi svetovni vojni, kot da se je zgodovina takrat ustavila. Takšen odnos do odporniškega gibanja imajo nekateri zato, ker mislijo, da je to črna stran v naši zgodovini, v resnici pa je to njena najbolj slavna stran. Pozval je vojsko naj v edinicah in akademijah govori o junaštvu partizanskih oddelkov in o njihovi ogromni žrtvi v boju za svobodo. «Vojaki, učite se na teh slavnih primerih in ne poslušajte tistih, ki hočejo ustvariti v Italiji avtoritativen režim.»

Ko je primerjal prvi in drugi italijanski preporod je Pertini dejal, da je bil v prvem nosilec meščanstvo, v drugem — v odporniškem gibanju — pa so bili nosilci delovni ljudje. Ti delovni ljudje v odporniškem času niso stavkali za boljše mezde, ampak za izgon okupatorja, pred uničenjem, ki so ga pripravili nacisti, so branili pristanišča, tovarne in stroje. Delovni ljudje so se borili za svobodo in so si jo tudi priborili. Zato pritiče temu razredu ustrezno mesto v naši družbi.

Predsednik Pertini je osmešil trditev o nasprotujočih si ekstremizmih ter dejal, da je nasilje samo črno in da se mu moramo postaviti po robu. «Nasilje moramo zatreti, ker je zahtevalo že toliko žrtev; nasilje je treba zatreti, ker moti gospodarski in družbeni razvoj ter vodi italijansko družbo v civilno vojno, v kateri bi delavci plačali najvišji davek. Nihče nima pravice igrati se s kožo delavcev» je rekel Pertini ter pozval mladino naj se zbira okoli idealov odporniškega gibanja ter se bori za svobodo in družbeni napredek.

Popoldne so v Čedadu odprli razstavo fotografij o bojih v tem delu naše dežele, na koncertu, ki je sledil, pa je nastopil tudi Briški oktet.

OPOZORILO ITALIJANSKE ZVEZE POTROŠNIKOV

Podražitev telefonskih tarif se bo poznala šele konec junija

Tokrat bo SIP izstavila račune za pozive po 37 lir (plus IVA) - Nove tarife veljajo od 1. aprila dalje

Od 1. aprila letos veljajo, kakor znano, višje tarife za telefonske storitve. Iz računov, ki jih abonenti prejemajo v teh dneh, poviški še niso razvidni, pač pa jih bomo zanesljivo opazili na računih, ki nam bodo prispeli konec junija. Računi, ki jih prejemamo te dni, se nanašajo na trimesečje april—maj—junij. Zaradi mehanizma, po katerem se računi izstavljajo, pa se (po zakonu) abonmaji na telefonske storitve plačujejo vnaprej, medtem ko se število pozivov ugotavlja po vsakem trimesečju. Povedano z drugimi besedami, se sedanji računi nanašajo na april—maj—junij 1975, kar zadeva abonma, kar zadeva število pozivov pa na trimesečje december 1974 —januar—februar 1975.

SIP je v tej zvezi sporočila, da je dala 31. marca 1975 fotografirati števce vseh abonentov. Telefonske pozive do tega datuma bo zaračunala po 25 lir, pozive od 1. aprila dalje pa po 37 (plus IVA). Na računih pa bosta obe skupini pozivov označeni posebej.

Zveza italijanskih potrošnikov je v tej zvezi razposlala opozorilo, v katerem vabi abonente na telefonske storitve, naj pazljivo pregledajo račune, ki jim jih pošilja SIP. Zveza naglaša, da veljajo nove tarife od 1. aprila dalje; kolikor bi kdo šele po tem datumu namestil telefon, pa od datuma namestitve. Na računih, ki jih bo telefonska družba izstavila konec junija, bodo morali biti pozivi označeni ločeno: posebej pozivi po 25 lir in posebej pozivi po 37 lir. Po mnenju ima telefonski abonent, ki bi prejel račun s skupno navedbo zaračunanih pozivov, pravico odreči ustrezno plačilo.

Avstrijska televizija je v nedeljo oddajala daljši intervju z deželnim odbornikom za turizem Romanom. Romano je med drugim poudaril, da so Avstrijci na prvem mestu med tujimi turisti, ki obiskujejo vsako leto Furlanijo-Julijsko krajino. Lani je prispelo k nam na letovanje 122.000 avstrijskih državljanov, skupno število njihovih nočitev pa je naraslo na 1,200.000. S tem so Avstrijci prvič po vojni stopili na prvo mesto, ki je v prejšnjih letih pripadalo turistom iz Zahodne Nemčije. Romano je nadalje orisal gostinske zmogljivosti naše dežele in skrb za ohranitev okolja in za preprečevanje onesnaženja zraka in vode. Končno se je odbornik pomudil pri turističnih prireditvah, ki so predvidene v letošnji sezoni, ter pri tem posebej poudaril prireditve v Trstu, Gradežu in Lignanu.

GOSTOVANJE SAG V TRSTU

Drevi «Markolfa» v saleški telovadnici

Drevi ob 20.30 bo Slovensko amatersko gledališče iz Trsta gostovalo v šolski telovadnici v Saležu s farso italijanskega dramatika Daria Foja «Markolfa». To bo prvo gostovanje tržaškega ljubiteljskega gledališkega kolektiva v tej vasi, zaradi česar že sam nastop zadobiva svoj poseben pomen. Prav saleški mladinski pevski zbor «Rdeča zvezda» pa bo sodeloval pri tretji letošnji premieri SAG, pri «vsakdanji igri ob tridesetletnici osvoboditve» ŠKORNJI, predstavi, ki sta jo po motivih koroškega besednega ustvarjalca Florjana Lipuša napisala Marko Kravos in Sergej Verč. Premiera tega dela bo konec meseca maja.

Pri tem naj še zabeležimo, da bo Slovensko amatersko gledališče gostovalo s Fojevo «Markolfo» še jutri v slovenskem Dijaškem domu. Gostovanje prireja tržaški Mladinski krožek.

V OKVIRU PROSLAV 30-LETNICE OSVOBODITVE

V Križu so v nedeljo odprli edinstveno fotografsko razstavo

Slikovna pripoved znanega fotografa Edija Šelhausa

V Križu prehaja proslavljanje 30-letnice osvoboditve in zmage nad fašizmom in nacizmom v svojo osrednjo fazo. Na prvomajski praznik bodo namreč slovesno odkrili veličasten spomenik številnim padlim borcem iz Križa in ta svečanost bo obenem ena najpomembnejših prireditev v naših krajih v okviru proslavljanja 30-letnice. Proslavljanje, ki bo doseglo svoj višek 1. maja, pa se je, kot rečeno, že začelo. V nedeljo je bilo v kriškem Ljudskem domu slovesno odprtje razstave na temo NOB, ki jo je priredila domača komunistična mladina.

Kakorkoli pogledamo na nedeljski dogodek v Križu ne moremo mimo ugotovitve, da je bilo to za vsakogar od številnih obiskovalcev in gostov nenavadno doživetje. Okrog sto fotografij različne, pestre, razgibane vsebine se harmonično razvršča v eno samo dolgo, napeto, globoko občuteno in mojstrsko podano pripoved. Pripoved, ki se začenja v zaprepadenem pogledu mladega pionirčka ko vse naokrog zevajo škrbine pogorišč. Zaprepadenost, ki se nato spreminja v izraz ponosa, želje po uporu, po boju proti krivicam, ponižanju in trpljenju v pogledih prvih mladih junakov, ki so prijeli za orožje, žensk, ki so z enakim junaštvom pripomogle k oboroženemu spopadu z okupatorjem. Pripoved gre nato skozi vsa temačna leta vojne, govori o partizanskih pohodih, o posameznikih ki so zapisali svoje ime s krvavimi črkami v knjigo zgodovine in o vseh ostalih, ki jim ne vemo imena a so ravno tako s krvjo, odpovedmi, velikim junaštvom pripomogli k zmagi. Tisti zmagi, ki jo je ovenčalo pomladno cvetje slavolokov, ki so jo razžarili prešerni nasmehi in solze radosti osvobojenega ljudstva, ko so oddelki partizanske vojske premagali še zadnji odpor sovražnika.

Fotografska pripoved se tu ne ustavi. Sončne majske dni so kmalu prekrili novi oblaki — v naše kraje je prišel nov okupator, zavezniška vojska, in za njo spet nova in nova razočaranja — fašistični izgredi ter proti njim odločni in enotni nastopi tržaške slovenske in italijanske demokratične in antifašistične mladine, ki bi rada razgrnila temačne oblake. Pripoved se zaključuje v Križu samem, kjer se domačini vestno in zavzeto pripravljajo na odkritje spomenika številnim junakom, ki so v narodnoosvobodilni borbi darovali svoja življenja za boljšo prihodnost, vendar to še ni pravi zaključek pripovedi. Občutek imamo, ko gledamo vse te fotografije kot bi njihov avtor na koncu zapisal «nadaljevanje prihodnji».

Vse to je s fotografskim aparatom zapisal znani fotograf Edi Šelhaus, zato moramo o njem še posebej spregovoriti. Pravzaprav govori o njem njegovo delo samo. Fotoaparat je v njegovih rokah nekaj živega in je zato živo vse kar iz njega pride. Njegovo oko se ne zadovolji z bežnim prizorom, temveč vrta v njegovo globino, v smisel, v vzroke in posledice. Tako je njegovo oko vrtalo v dogajanja pred tridesetimi leti, ko je bil tudi fotografski poklic nevaren posel, pozneje, med zavezniško okupacijo, ko so tržaške mestne ulice pretresli srditi spopadi in ni bil ta posel nič manj nevaren in tako vrta njegovo oko v današnjo zamejsko stvarnost, ki ji tudi ni lahko priti do dna. Njegova pripoved je tekoča, zanimiva, privlačna. Niti za trenutek ni dolgočasno brskati po njegovih fotografskih zapisih, iz katerih diha umetniški pristop.

Nedeljska slovesnost v Križu, posvečena 30-letnici osvoboditve in vsem padlim junakom, je bila zato obenem skromen poklon Ediju Šelhausu, ki je na otvoritveni slovesnosti tudi spregovoril in na kratko obudil spomin na svoja partizanska in nato tržaška, oziroma kriška leta, ko je kot fotoreporter v težkih pogojih ustvarjal.

Razstavo in njenega avtorja je predstavila domačinka Sonja Sirk, ki je nato prepustila besedo tudi domačemu pevskemu zboru «Vesna» ter domači godbi na pihala, ki sta predstavila vrsto borbenih in partizanskih skladb. Vmes je recitiral Kosovela in Minattija mali Alojz Svete iz Ljubljane. Njegov mehki glas in čudovita interpretacija, ki bi mu jo lahko zavidal marsikateri izkušeni poklicni gledališki igralec, je občinstvo očarala.

Kratek pozdrav je imel v imenu pokrajinskega vodstva VZPI - ANPI ter odbora za postavitev spomenika padlim v NOB iz Križa Dušan Košuta, ki se je zahvalil kriški komunistični mladini za zanimivo pobudo, Ediju Šelhausu za njegove umetniške dokumentarne fotografije ter vsem, ki so pomagali pri gradnji spomenika v Križu.

SEJA OBČINSKEGA SVETA V GORICI

Del Piero obsodil konservativno politiko PLI in izstopil iz stranke

Obsodba fašističnega nasilja - Občinski svet je zamudil edinstveno priložnost, da podpre boj delavcev LACEGO

Čeprav sta obsodba fašističnega nasilja in iskanje rešitve krize za delavce LACEGO bili pomembni temi sinočnje seje občinskega sveta v Gorici, bi se v uvodnem delu našega članka najprej zadržali pri ostavki liberalnega občinskega svetovalca Dal Piera, ki je kritiziral dosedanjo politiko PLI ter sklenil izstopiti iz stranke, ker ne uresničuje kongresnih sklepov, ne ustreza tradicionalnim liberalnim usmeritvam v Italiji, ne ustreza sedanjim političnim potrebam niti svetovalčevemu prepričanju, ki noče biti več v takšni stranki, ki s svojimi konservativnimi stališči tekmuje s KD in MSI. Svetovalec bi takšno funkcijo lahko še razumel, če bi bila pogojena z volilnimi razlogi, ne more pa biti opravičljiva za moderno liberalno silo. Del Piero, ki je mlad in odprt politik in zagovarja stališče liberalne levice, nasprotuje dogmatizmu, mračnjaštvu strategov oblasti in parasitom, ki so vedno pripravljeni prodati državo za posebne privilegije ozkih skupin. Del Piero je prepričan, da obstaja v družbi širok manevrski prostor, ki ga je pokazal tudi referendum o razporoki in bi ga morale izpolniti laične in demokratične sile iz različnih strank. Liberalni disident se je zahvalil svojima kolegoma v občinskem svetu, Caselgrandiju in zlasti Fornasirju za dosedanjo pomoč in napovedal, da bo odslej zastopal drugačna politična stališča.

Del Pierova ostavka je prišla kot strela iz jasnega ter kaže nezadovoljstvo mladih do liberalne politike. Iz njegovih besed bi se dalo sklepati, da se pridružuje radikalni in socialistični politiki. Vsekakor bo njegova odločitev sporočena tik pred volitvami, vnesla precejšnjo zmedo v PLI ter utegne vplivati na spremembo odnosov sil v občinskem svetu.

Župan je nato obsodil fašistično nasilje, zahteval je ukrepe v korist javne varnosti, ki naj udarijo po vseh skupinah, po fašističnih in tudi po ultra levih, ki s svojim delovanjem dolivajo olje na ogenj nasilja.

Komunistka Pirella je izjavila, da je nasilje samo fašistično in da se fašisti vrinjajo v ultra leve skupine, da opravičujejo politiko dveh nasprotujočih si skrajnosti. Zahtevala je okrepitev javnega reda, da udari po središčih, ki so izvor provokacij. Fašistično nasilje so nadalje obsodili Di Gianantonio (KD), Bianconi (PSDI), Paulin (SS) in Bratina (SDZ). Ko je o tem vprašanju spregovoril fašist Pedroni, so svetovalci KPI in PSI ter številni delavci LACEGO, ki so prisostvovali seji, zapustili dvorano.

Prav tako so zapustili dvorano, ko je Pedroni spregovoril o vprašanju LACEGO. Razpravo o tej zadevi je odprl župan, ki je dejal, da je skupina KPI zahtevala nujno sejo občinskega sveta v zvezi s tem vprašanjem. Povedal je, s kakšnimi težavami se bori tovarna ter dejal, da je javna oblast sicer storila vse korake, da pa ima ta oblast tudi svoje meje.

Komunistka Pirella je obžalovala, da se občinski svet ni sestal takrat, ko so delavci prišli na županstvo. S tem bi vse občane zainteresirali za to vprašanje. Demokristjan Pagura se je strinjal s svetovalko Pirello glede vloge občinskega sveta pri reševanju gospodarskih vprašanj. V času, ko pišemo, seja še traja.

Pokrajinski tajnik Ezio Lugnani izstopil iz PLI

Liberalna levica v Gorici je izstopila iz PLI. Na sinočnji seji pokrajinskega sveta v Gorici je liberalni svetovalec Ezio Lugnani, ki je bil istočasno tudi pokrajinski tajnik liberalne stranke, izjavil, da izstopa iz te stranke in da bo do konca mandata zastopal v pokrajinskem svetu gibanje «Movimento liberale democratico». Svoj izstop iz PLI je Lugnani utemeljil predvsem z vedno večjim konservativizmom liberalne stranke in tudi z različni pojmovanji o socialnih gibanjih te dni v Gorici. (Liberalna stranka je namreč obsodila zasedbo občinske sejne dvorane s strani delavcev LACEGO). Solidarnost za njegovo odločitev so na sinočnji seji pokrajinskega sveta Lugnaniju izrazili svetovalci Cian (KD) Poletto (KPI) in Waltritsch (PSI).

Kaže, da so PLI v Gorici zapustili vsi člani, ki so se zbirali v liberalni levici.

ANPI vabi na proslavo 25. aprila v Števerjan

Sekcija ANPI v Števerjanu vabi vse bivše partizanske borce in sploh vse domačine, da se udeležijo skupne proslave 30-letnice zmage nad fašizmom, ki bo na glavnem vaškem trgu v petek, 25. aprila ob 17. uri. Za podrobnejši program proslave se bodo domenili nocoj na skupnem sestanku na županstvu. Na proslavi sodelujejo občina in vsa vaška društva ter organizacije.

OB 30-LETNICI OSVOBODITVE

Svečana proslava odporništva v tržiški ladjedelnici

Govorila sta predsednik deželne vlade Comelli in partizanski borec Lorenzon

V tržiški ladjedelnici je bila včeraj svečana proslava 30-letnice osvoboditve. Prisotni so bili vsi delavci ladjedelnice, te velike tovarne, kjer so se že v času fašističnega terorja pričeli zbirati prvi antifašisti, kjer so se ustvarjale vezi med slovenskimi in italijanskimi delavci, kjer so bili ljudje pripravljeni, da so takoj po zlomu kraljeve italijanske vojske, odšli na Kras med partizane.

O veliki važnosti te protifašistične osveščenosti delavcev je pred ploščo, ki spominja na delavce padle v osvobodilni borbi, govoril predsednik protifašističnega odbora ladjedelnice Lorenzon.

Za njim pa je spregovoril predsednik deželne vlade odv. Comelli. Uradni govornik, ki je bil sam med vojno partizanski poveljnik v Furlaniji, je obudil spomin na takratne čase, ko so se svobodoljubni narodi Evrope uprli fašizmu in nacizmu. Nauk takratnih dni mora biti veljaven še danes, ko proslavljamo 30-letnico osvoboditve. S prizadevanjem za demokracijo in svobodo bomo dali najboljši odgovor, je dejal Comelli ,tistim fašističnim atentatorjem, ki skušajo spet sejati razdor v italijanskem narodu in ki hočejo z atentati in uboji napraviti vse, da bi se črni časi fašistične diktature vrnili.

Na svečanosti je borbene pesmi pel zbor ladjedelnice «Ermes Grion».

* * *

V tržiško bolnišnico so sprejeli 47-letnega Giuseppa Klariča iz Seslјana. Poškodoval se je pri padcu z motorjem. Ozdravel bo v 30 dneh.

Prosveta

V okviru proslav ob 30-letnici osvoboditve prirejajo prosvetno društvo «Jezero», športno društvo «Mladost» in sekcija ANPI v Doberdobu predavanje časnikarja Stojana Spetiča o «Črnih mrežah». Predavanje bo v prosvetni dvorani v soboto, 26. aprila, ob 20.30.

NA POZIV VSEDRŽAVNEGA SINDIKALNEGA VODSTVA

Tudi na Goriškem danes 4-urna stavka za naložbe, reforme in zaposlenost

Ob 9. uri bo krenil po Korzu sprevod, ob 10. uri bo na Travniku zborovanje

Na poziv pokrajinske sindikalne federacije CGIL, CISL in UIL bo tudi v goriški pokrajini danes 4-urna splošna stavka, v kateri bodo sodelovale vse kategorije delavcev in uradnikov industrije, trgovine, javnih storitev, kreditnih zavodov itd. To stavko je vsedržavno sindikalno vodstvo oklicalo z namenom, da doseže naložbe v proizvodne potrebe, da zavaruje delovna mesta in da prisili vlado k uresničevanju reform, ki edine lahko zajamčijo družbeno potrošnjo in gospodarski napredek.

V pokrajini Gorica se sindikati pridružujejo stavki z zahtevo po premagovanju razlogov. ki povzročajo brezposelnost in postavljajo našo pokrajino izmed vseh pokrajin v deželi Furlanija - Julijska krajina v zaposlitvenem pogledu v najslabši položaj. Primer delavk in delavcev podjetja LACEGO je samo eden izmed primerov, ki potrjujejo to trditev.

Danes ob 9. uri se bodo stavkajoči zbrali pri parku Rimembranza, od koder bodo v sprevodu šli po glavnih ulicah. Na Travniku bo ob 10. uri zborovanje, na katerem bodo sindikalisti govorili o vzrokih, ki so privedli sindikate do takšne odločitve.

Uslužbenci mestnih podjetij se pridružujejo stavki z dveurno prekinitvijo voženj med 10. in 12. uro.

Današnja splošna stavka pa predstavlja tudi priložnost, da delovni ljudje na strani protifašističnih sil zahtevajo od državnih organov odločne ukrepe proti fašističnemu nasilju, ki hoče zanetiti državljansko vojno in ustvariti pretvezo, da bi konservativne in avtoritativne sile uničile svobodo in demokracijo, ki sta temelj našega ustavnega reda ter tako zaustavile kolo zgodovine.

● **V Uradnem listu** je bil objavljen razglas za najem v službo 60 oficirjev v akademijo korpusa javnih straž. Podrobnejše informacije dobijo zainteresirani na poveljstvu korpusa javnih straž v Ulici S. Chiara v Gorici.

KPI vabi na podpis kandidatne liste

Komunistična partija je že sestavila listo 40 kandidatov za občinske volitve v goriški občini. Na listi so tako slovenski kot italijanski komunisti, dosedanji občinski svetovalci in tudi nekateri neodvisni kandidati. Mestna sekcija KPI vabi komuniste in somišljenike, da pridejo drevi, od 20. ure dalje, na sedež partije v Gorici, Ul. Locchi 2, da podpišejo kandidatno listo. Prisoten bo notar.

V Štandrežu ustanovljena sekcija Slovenske skupnosti

Slovenska skupnost je ustanovila svojo sekcijo tudi v Štandrežu. Na sestanku so bili prisotni člani glavnega tajništva Terpin, Paulin in Valentinčič ter članа sveta Brajnik in Tabaj. V živahni in stvarni razpravi so zlasti poudarili potrebo, da «Slovenci ohranimo svojo samostojno in neodvisno stranko in da smo pripravljeni sodelovati z vsemi, ki nam v našem slovenskem boju lahko pomagajo pri uveljavljanju naših zahtev.» Po izstavitvi članskih izkaznic so izvolili sekcijski odbor, ki ga vodi tajnik Božidar Tabaj, člani odbora pa so Lucijan Krpan, David Marušič, Pavel Marušič, Dušan Brajnik, Marjan Mučič in Jordan Mučič.

Šolske vesti

Ravnateljstvo nižje srednje šole «Ivan Trinko» vabi starše na roditeljski sestanek, ki bo v šolskem poslopju v Ulici Randaccio jutri, 23. aprila ob 18. uri.

Ravnateljstvo gimnazije-liceja «Primož Trubar» v Gorici sporoča, da bo v torek, 29. aprila, roditeljski sestanek. Ta bo v risalnici učiteljišča v Ul. Croce 3 ob 18. uri. Starši in njihovi namestniki so vabljeni, da se sestanka udeležijo.

Razna obvestila

Goriška sekcija ANPI obvešča vse bivše partizane in garibaldince, da je še odprt rok za vlaganje prošenj za priznanje partizanstva. Kogar to zanima, naj se ob ponedeljkih in četrtkih od 16. do 18. ure zglasi na uradu delavske zbornice v Ulici 24. maja št. 1, kjer mu bodo člani borčevske organizacije dali vsa potrebna pojasnila.

Kino

Gorica

VERDI 17.00—22.00 «Emanuelle». A. Cuney in S. Kristel. Mladini pod 18. letom prepovedan.

CORSO 16.45—22.00 «Profumo di donna». A. Momo, V. Gassman in A. Belli. Barvni film.

MODERNISSIMO 17.30—22.00 «Soffio al cuore». L. Massari in D. Gelin. Barvni film. Mladini pod 18. letom prepovedan.

CENTRALE 17.00—21.30 «Schannon senza pietà». C. Roundtree.

VITTORIA 17.00—22.00 «Una prostituta al servizio del pubblico e in regola con le leggi dello stato». G. Ralli in G. Giannini. Barvni film. Mlajšim od 18. let prepovedan.

Tržič

AZZURRO Zaprto.

EXCELSIOR 16.00—22.00 «Corsaro nero».

PRINCIPE 17.30—22.00 «Macchie solari». M. Farmer in B. Primus. Barvni film.

Nova Gorica

SOČA «Hotel z rdečo svetilko», nemški barvni film ob 18.00 in 20.00.

SVOBODA «Umor zaradi ljubezni», italijanski barvni film ob 18.00 in 20.00.

DESKLE prosto.

Včeraj-danes

Rojstva, smrti in poroke

ROJSTVA: Massimiliano Lupo, Mauro Vecchiet, Matteo Corradini.

SMRTI: 86-letna gospodinja Štefanija Culot vd Kocjančič, 70-letni Mario Spessot.

OKLICI: prodajalka Tiziana Fantini in slaščičar Donaldo Bisiach, profesorica Laura Fasiolo in trgovec Aldo Tomadin, uradnica Loredana Collenz in železničar Giuseppe Pantarotto, univerzitetna študentka Laura Piuk in Paolo Hvala, profesorica Alice Masat in avtoprevoznik Roberto Caldieraro, otroška negovalka Agnese Zucca in karabinjer Carmelo Veneri.

POROKE: prodajalka Aurora Gurtner in prodajalec Gianni Iob, prodajalka Fernanda Braini in obrtnik Mitja Mozetič, bolničarka Claudia Sigur in bolničar Renato Mucchiut, profesorica Nives Zei in uradnik Sergio Marcuzzi, uradnica Michela Beltrami in trgovski potnik Luigi Odello.

DEŽURNA LEKARNA V GORICI

V Gorici je danes ves dan in ponoči dežurna lekarna D'Udine, Trg sv. Frančiška 4, tel. 21-24.

DEŽURNA LEKARNA V TRŽIČU

V Tržiču je danes ves dan in ponoči dežurna lekarna Ai Redentore, Ulica Rosselli.

ZA PRIHODNJE POKRAJINSKE VOLITVE

Goriška pokrajina razdeljena v 24 volilnih okrožij

Na Goriškem letos 201 volišče

Na volilnem uradu goriške prefekture so že uredili vse potrebno za porazdelitev volišč v 24 volilnih okrožjih za pokrajinske volitve. V glavnem gre za potrditev okrožij s prejšnjih pokrajinskih volitev.

V okrožju *Krmin I* so volišča 1, 2, 3, 4, 5, 6 in 7 iz krminske občine ter edino volišče v Dolenjah. V okrožju *Krmin II* so sekcije 8, 9 in 10 iz krminske občine, vse tri sekcije občine Mariano in edina sekcija v Moraru. V okrožju *Fara* so vsa volišča občin Koprivno, Fara, Muš, Števerjan in Šlovrenc. V okrožju *Gorica* je osem volišč Pevme, Podgora in Ločnika (sekcije 32, 33, 34, 35, 36, 37, 43, 58). V okrožju *Gorica II* so volišča štev. 24, 26, 27, 28, 40, 45, 46. V okrožju Gorica III pa imamo volišča štev. 10, 11, 12, 13, 16, 23, 25 in 48. Mestno središče je zaobjeto v okrožju *Gorica IV*, kjer so sekcije 1, 9, 14, 15, 17, 38, 47, 50, 51, 52, 61 in 64. V okrožju *Gorica V* pa so sekcije štev. 2, 3, 4, 5, 6, 29, 41, 56, 57, 59 in 63. Južni del goriške občine, vključno Štandrež, pa je zaobjet v okrožju *Gorica VI;* semkaj spadajo sekcije štev. 7, 8, 30, 31, 39, 42, 53, 60 in 62. Stražice pa spadajo v okrožje *Gorica VII*, kjer so volilne sekcije štev. 18, 19, 20, 21, 22, 44, 54 in 55. V volilnem okrožju *Gradišče* je vseh devet sekcij te občine.

V prvem okrožju *Gradež I* je sedem sekcij te občine, ostalih pet pa je skupno s štirimi sekcijami občine Škocijan vključenih v volilno okrožje *Gradež II*. Občina Tržič je porazdeljena na pet volilnih okrožij. V okrožju *Tržič I* so sekcije štev. 5, 6, 8, 14, 15, 28, 34 in 40, v okrožju *Tržič II* sekcije štev. 9, 10, 11, 12, 30, 32, 33 in 37 V območje okrožja Tržič III spadajo sekcije štev. 7, 22, 23, 24, 25 in 26, v območje okrožja *Tržič IV* pa sekcije štev. 1, 2, 3, 4, 13, 20, 21 in 38. Imamo še volilno okrožje Tržič V, v katerem so vključene sekcije štev. 16, 17, 18, 19, 27, 29, 31, 35, 36 in 39.

V volilnem okrožju *Romans* so vključene sekcije občin Medeja (ena), Romans (pet) in Vileša (dve). V volilnem okrožju *Ronke I* je prvih osem sekcij te občine, v okrožju *Ronke II* pa nadaljnje štiri sekcije občine Ronke in tri sekcije občine Foljan. V volilnem okrožju *Zagraj* so štiri sekcije občine Zagraj, dve občine Sovodnje in dve občine Doberdob. V okrožju *Škocijan I* imamo sekciji štev. 7 in 8 občine Škocijan ter vseh sedem sekcij občine Štarancan. V okrožju *Škocijan II* pa so sekcije štev. 5 in 6 občine Škocijan, tri sekcije občine Šempeter in tri sekcije občine Turjak.

V vsej pokrajini imamo tokrat 201 volišče. To je več kot ob priliki prejšnjih volitev. Vzrok v povečanju volilnih sedežev je predvsem v povečanem številu volivcev. V sami Gorici bomo tokrat imeli 64 volišč. Na vseh voliščih bo več volivcev kot na vseh prejšnjih volitvah, ker bo glasovalo nekaj tisoč mladih novih volivcev.

V občinah Ronke, Romans in Vileša bodo samo pokrajinske volitve.

Na pobudo goriške občine bo jutri ob 17.30 krajša spominska svečanost na grajskem dvorišču pred ploščo, ki spominja na ustreljene v letih 1944 - 1945. Ob tej priliki bo spregovoril Aurelio Ferrando - Scrivia, komandant partizanske brigade «Pinan Cichero» iz Ligurije, ki je ob osvoboditvi med prvimi vkorakala v Genovo. Ferrando je odlikovan s srebrno kolajno za hrabrost.

ZAKLJUČEN PROCES O NASILJU V KAZERMETAH

Dvanajst let in en mesec zapora za Danellija, Tomažiča in Leghisso

Popolna oprostitev za Danellijevo mater Štefanijo Gorjan

Včeraj okoli 22. ure se je pred goriškim okrožnim sodiščem zaključila razprava dogodkov v kazermetah. Sodišče je tri mladeniče: Danellija, Leghisso in Tomažiča priznalo za krive ter prisodilo prvima dvema 4 leta in 4 mesece zapora, tretjemu pa 3 leta in 5 mesecev zapora. Danellijevo mater Štefanijo Gorjan je popolnoma oprostilo. Poglejmo sedaj, kako je potekala včerajšnja razprava:

Razprava proti štirim obtožencem, 21-letnemu Paolu Danelliju, Ulica Ugo Foscolo 24, njegovi 46-letni materi Štefaniji Gorjan, 22-letnemu Vittorianu Leghissi Rossiju, Majnica 237 ter 21-letnemu Marjanu Tomažiču, Ulica Brigata Etna 4, se je pričela v opoldanskih urah. Sodna dvorana je bila premajhna, da bi vanjo prišli vsi ljudje, tako da je moral del publike slediti sodnim dogodkom kar na hodniku. Proces pa se je začel v znaku precejšnje živčnosti, še posebno kar se tiče Danellija. Mladeniča so morali za nekaj časa odpeljati iz sodne dvorane, saj je zaradi živčne krize začel jokati in kričati. Tudi med nastopom odvetnika Battella so morali odvesti Danellija iz sodne dvorane.

Kot smo že v prejšnjem prispevku zapisali, so trije mladeniči obtoženi nasilja in goženj na račun Angeline Vogrig ter goženj na račun Micheleja Candelora. Dogodek (po tem kar piše v obtožnico), naj bi se zgodil v noči od 8. na 9. novembra lanskega leta.

Na včerajšnji razpravi so nastopili javni tožilec dr. Laudisio ter trije odvetniki: Battello, Maniacco (oba sta branila Danellija in njegovo mater) ter Pascoli (slednji je branil Rossija in Tomažiča).

Dr. Laudisio je poudaril, da sta Vogrig in Candeloro povedala resnico, saj pri njunih večkratnih zaslišavanjih ni prišlo do nasprotij, kakor so skušali prikazati branilci. V poštev pa v tej sodni razpravi ni treba vzeti niti življenja, ki sta ga Candeloro in Vogrigeva vodila. Kar se Danellijeve matere tiče, je nadaljeval javni tožilec, je jasno, da je lažno pričevala, da bi branila svojega sina. Pričevanje številnih prič, ki so jih predstavili odvetniki, pa ne povejo, kaj se je s trojico zgodilo po eni uri in pol po polnoči, in sicer takrat, ko je Vogrigeva trdila, da so trije prišli v njeno stanovanje v kazermetah, kjer so izvršili vrsto nemoralnih dejanj. Zaradi tega je nemogoče verjeti pričevanju treh obtožencev. V zaključku svojega govora je dr. Laudisio zahteval za Danellija in Leghisso 9 let zapora, za Tomažiča 6 let zapora, za Danellijevo mater pa 5 mesecev zapora.

V enournem govoru je odvetnik Maniacco v začetku zahteval, naj se sodišče izreče za popolno oprostitev Danellijeve matere, saj je njeno pričevanje resnično, ko pravi, da je okoli ene ure slišala sina, ki se je vrnil domov. V svojem nastopu je odv. Maniacco skušal dokazali ničevost verodostojnosti Vogrigeve in Candelora. Ob tem je navedel preteklo življenje obeh. Tako Candeloro kot Vogrigeva sta bila večkrat gosta goriške norišnice, Vogrigevo pa so za nekaj časa internirali v kriminalno norišnico v Pozzuoliju zaradi lažne obtožbe. Zgodilo se je julija leta 1969, ko se je ženska izmislila rop in obtožila goriškega mladeniča, da se je potem izkazalo, da ni bil ničesar kriv. Maniacco je oba prikazal kot alkoholizirana človeka. Odvetnik je tudi podčrtal razne izmišljotine, ki so prišle na dan pri zaslišavanjih Candelora in Vogrigeve. Zato, je zaključil, naj sodišče vzame v pretres vse te okolnosti in naj v pravi luči sodi trem mladeničem, ki so sicer popivali in se pretepali po raznih goriških gostilnah, niso pa izvršili dejanj v kazermetah.

Odvetnik Battello je potrdil tezo odv. Ma

IZREDNO NARAŠČANJE KRIMINALA

Najhujši poraz ameriške družbe

V letu dni se je število kaznivih dejanj povečalo za 19 odst. Kriminal na šolah: 70 tisoč učiteljev in profesorjev ranjenih Ko bi Ford in Kissinger svoje «lekcije» preusmerila drugam

WASHINGTON, aprila — Kdor misli, da so ZDA v zadnjih tednih imele največ opravka s Kambodžo in Južnim Vietnamom, kjer je njihova politika pogorela in bo treba na nek način rešiti tam angažirane ameriške ljudi in kompromitirane «zaveznike», se moti. Neslavni konec v Kambodži in prav nič boljši konec, ki se napoveduje v Saigonu, sta sicer dogodka, ki grenita življenje ljudem v Beli hiši in Pentagonu, toda ob teh porazih v zunanji politiki, doživlja ameriška uprava in družba hude poraze tudi v svoji notranji politiki, točneje v notranjem življenju, ZDA imajo tudi svojo «notranjo» vojno, mučno, dolgo, morda celo nevarnejšo «vojno» kot je ona v Indokini. Gre za kriminal, gre za splošno nasilje, ki ruši temelje ameriške družbe.

V običajnem letnem poročilu, ki ga ameriška zvezna policija FBI objavlja v začetku spomladi, so bile objavljene strahotne številke, med katerimi prevladuje bistvena številka, da se je namreč kriminal v ZDA v lanskem letu povečal za 19 odstotkov, praktično torej za eno petino. To pa je toliko, kot se ni kriminal v ZDA povečal v letu dni v skoraj 20 letih.

Toda od vseh številk in statističnih podatkov so najbolj zgovorni konkretni podatki iz tako imenovane črne kronike, ki so v najnovejšem času tako rekoč pljusknili čez vso Ameriko, tako da je ta val potisnil ob stran vse ameriške «tegobe» v tujini.

V trenutku, ko so v določenih birojih zbirali zaključne podatke za omenjeno poročilo, je radio poročal, da je nekdo v Chicagu povabil 12 članov svoje ožje in širše družine na večerjo in ko so se vsi zbrali okoli mize, je potegnil tri samokrese in začel z njimi streljati križem po obednici, kot na fronti. Rezultat zločina, bolje bi rekli tragedije: 4 mrtvi in 4 huje ranjeni. Vest o tem je v nekaj urah obšla ves svet, ljudi v Chicagu in okolici pa je spravila v preplah.

Dva tedna pred tem, prav na dan velike noči v Hammiltonu, v državi Ohio, prišlo do še hujšega primera: 40-letni moški je prav tako zbral za velikonočni praznik na domu svoje matere vse bližnje in daljne sorodnike in na praznični dan ubil mater, brata, bratovo ženo ter osem bratovih otrok v starosti od 3 mesecev do 18 let. Tudi ta vest je v nekaj urah obšla svet. V državi Ohio še vedno govorijo o tem.

Tu bi lahko s tem nadaljevali v nedogled. Vendar menimo, da nima smisla. Preveč je tega. In vendar ne moremo mimo dogodka, do katerega je prišlo v manjšem ameriškem mestu, do naslednjega tragičnega primera: v trgovskem središču mesta, kamor prihajajo gospodinje in drugi meščani sleherni dan po nakupih, je 28-letni moški stopil na križišče in s podstavka, s katerega prometni policaj usmerja promet, začel z vojaško puško streljati v vse vozače, ki so vozili mimo. Dva vozača je na mestu ubil, pet jih je ranil. Pri tem pa je vredno dodati, da je mož streljal samo na črnce, belopolte vozače pa je pustil mirno voziti mimo.

Nekdo, ki je temne polti privozil mimo in mu je bila sreča mila, da ga belopolti rasist ni zadel, je rekel, da bi se moglo nekega dne zgoditi prav nasprotno, da bi temnopolti vozači lahko mirno vozili mimo, da bi pa bilo belopoltim nevarno približati se križišču. Seveda bi v tem primeru stal na podstavki črnec.

Bistvo problema, ki ne jemlje v poštev le temnopolti srd in belopolti rasizem, pač pa naraščanje zločina nasploh, je drugje. V določenih ameriških krogih govore, da smo priča rakasti rani ameriške družbe, zlu, ki se je zanemarjalo in ki se ga danes ne znajo lotiti s prave poti. Senatski pododbor, ki je tri leta preučeval vprašanje naraščanja zločinstva in nasilja ne le v ameriški družbi, pač pa v ameriških šolah, je prejšnji teden objavil sporočilo, ki je marsikoga pretreslo. Nekdo je rekel, da se ob tem poročilo poštenemu Američanu obrača želodec. To poročilo pravi, da je bilo samo v enem šolskem letu v ZDA hudo ranjenih nič manj kot 70 tisoč učiteljev in profesorjev. In kdo jih je ranil Kdo jih je poškodoval? Učenci, njihovi učenci!

Skoraj ni bilo šolskega okrožja, kot izhaja iz tega poročila, v katerem bi ne bilo prišlo do hujšega nasilja, medsebojnega obračunavanja tolp, do vloma, izsiljevanja itd.

Los Angeles je velikanski mestni konglomerat. Los Angeles je bogato mesto in zelo obsežno in moderno središče. Hkrati pa je Los Angeles znan tudi kot center kriminala ZDA. Senatsko poročilo, ki smo ga že dvakrat omenili, ugotavlja, da se vsak drugi dan na šolah v Los Angelesu zabeleži «spopad s strelnim orožjem». V bližnjem mestecu Winston so pred nedavnim imeli naslednji primer: trije učenci tretjega razreda nižje šole so z grožnjami s strelnim orožjem izsilili od svojih šolskih tovarišev 1000 dolarjev, torej 600 tisoč lir. En deček je bil star 12, eden 11, eden pa «kar» 9 let. Zelo obetavna mladina, torej.

In to ni edini primer. Takih primerov je veliko.

In ko človek prebira te zares srh zbujajoče podatke, mu gredo misli v Belo hišo, v Washington k predsedniku ZDA Fordu in k njegovemu tesnemu sodelavcu, državnemu sekretarju Kissingerju, ki sta tako polna obljub, lepih besed in vsega tega, kar v imenu nekakšne višje demokratične družbe ponujata in hkrati «dajeta lekcije» vsemu svetu o tem, kako da bi bilo treba tu in tam ravnati, kako bi bilo treba z njihovo pomočjo rešiti demokracijo, poštenost in svobodo. Vedno govorita in «solita pamet» vsemu svetu, ne najdeta pa poštene besede za domačo rabo, za domače potrebe, za rešitev domače družbe, ki je neprimerno hujša, kot kjerkoli drugod.

Na srečo ta njuna družba, ki se posredno kaže tudi v spopadih po svetu, vojne izgublja. Včasih pa bi tej družbi vendarle privoščili eno zmago: da bi namreč zmagala doma, kajti sicer bo to najhujši poraz v zgodovini ZDA.

B. B.

Lepa kaluna sredi Bazovice, ki ji je pa posveceno premalo pozornosti (Foto M. Magajna)

TRI NOVE KNJIGE

Zgodbe iz narodno osvobodilne borbe

Ob obletnici osvoboditve, ki jo bomo obhajali v kratkem, so jugoslovanske založbe Vuk Karadžić v Beogradu, Makedonska knjiga v Skopju, Naša djeca v Zagrebu, založba Forum v Novem Sadu in Slovenska Mladinska knjiga skupaj izdale knjigo z zgodbami iz naše osvobodilne borbe. Predstavljenih je enaindvajset avtorjev med njimi: Mira Alečković, Josip Barković, France Bevk, Kristina Brenkova, Vida Brest, Branko Ćopić, Slavko Janevski, Branka Jurca, Dušan Kostić, Mihaly Majtenji, Desanka Maksimović, Andjelka Martić, Danko Oblak, Vidoe Podgorec, Gligor Popovski, Mihailo Ražnatović, Tone Seliškar, Kosta Stepanović, Milan Šega, Venčeslav Winkler in Nedžati Zekirija. Vsak od teh avtorjev, ki jih poznamo kot mladinske pisatelje in pripovednike, je predstavljen z eno zgodbo. Te zgodbe so izbrali uredniki Kristina Brenkova, Uglješa Krstić, Vasil Kunovski in Andželka Martić. Zanimivo je, da je med avtorji kar sedem slovenskih avtorjev, ki jih dobro poznamo kot priljubljene mladinske pripovednike, pa tudi oblikovalce partizanskih zgodb. Knjiga je bogato barvno ilustrirana, med ilustratorji pa so znani jugoslovanski slikarji in ilustratorji.

Zgodbe iz narodnoosvobodilne borbe so namenjene mladini za oživitev tradicij narodnoosvobodilnega boja. Lepa in reprezentativna knjiga bo predstavljala lep knjižni dar za mlade bralce, obenem pa dostojno počastitev praznika osvoboditve na področju mladinske literature.

David Hume:

Raziskovanje človeškega razuma

V filozofski knjižnici Slovenske matice je kot XIV. zvezek izšla razprava Davida Huma o raziskovanju človeškega razuma. Prevedla sta jo Zdenka in Frane Jerman, slednji pa je napisal tudi uvodno besedo, dodal pa še opombe. V uvodu predstavlja prevajalec angleškega filozofa Davida Huma in pravi, da je prosvetljenska empirična filozofija z njim dosegla točko, ki je pomenila veliko razpotje: eno pot je vodila v filozofski utilitarizem, druga pa v nemško klasično filozofijo.

Od svojih predhodnikov se je Hume razlikoval po tem, da se ni omejil le na eno plat filozofije, ampak je v svojih spisih obravnaval etiko, politiko, ekonomijo in estetiko, skratka skoraj vse probleme svojega časa. S svojim delom Raziskovanje, ki ga zdaj dobivamo tudi v slovenščini, je Hume leta 1748 vzpostavil polarnost nasprotja med Descartovim nacionalizmom in angleškim empirizmom ter s tem vplival na nastanek nove filozofije, kakor ga predstavlja nemška klasična filozofija s Kantom na čelu.

Ker pomeni njegovo delo upor proti teološkemu načinu mišljenja, pa tudi upor zoper spekulavitnost sholastične in racionalistične metafizike, je velikega pomena za razvoj filozofije. Ker smo v prevajanju filozofske literature, zlasti klasične, Slovenci v močnem zaostanku, je program Slovenske matice, da v Filozofski knjižnici izpopolni to literaturo (zlasti s področja antične filozofije), vreden vsega priznanja.

Friedrich Nietzsche:

Tako je govoril Zaratustra

Friedrich Nietzsche (1844-1900) je s svojimi filozofskimi nazori tako vznemiril svet, da sega njegov vpliv še daleč čez njegov čas in zelo na široko. Med njegovimi deli je zlasti pomembna knjiga Tako je dejal Zaratustra, *ki smo jo Slovenci dobili skoraj šele ob stoletnici nastanka. Poslovenil jo je Janko Moder, izšla pa je kot XV. zvezek Filozofske knjižnice. To delo je eno izmed velikih dejanj nemške romantike, kot filozofska stvaritev pa je to izvleček modrosti, ki si jih je avtor pridobil v življenju, v katerem se je moral veliko boriti. Kaj pomeni ta knjiga in kaj predstavlja v filozofski literaturi, bo slovenski bralec lahko spoznal iz prevoda razprave Janka Lavrina, ki razpravlja o Nietzscheju in njegovem delu.*

* * *

Zadnja knjiga, ki jo je Slovenska matica izdala v okviru svoje redne serije, je roman Pavleta Zidarja LEGENDA. To je prispevek k izvirni slovenski literaturi, obenem pa tudi izraz matičnih prizadevanj izdati vsako leto vsaj po eno izvirno noviteto. O tem romanu pa bomo spregovorili posebej.

V SEDANJEM SVETU, KI HLASTA LE PO DOBIČKU

Naravna bogastva Antarktike bi mogla biti kamen spotike

Geologi računajo v velikimi količinami nafte in podzemeljskega plina - Doslej niso vrtali, ker so razmere nevzdrže - Toda kaj bo v bližnji bodočnosti?

V svojem hlastenju po bogastvu gre človek že preko vseh meja. Za sedaj sta praktično «čisti» le Severni in Južni tečaj. Pravzaprav Arktika in Antarktika. In do kdaj?

Antarktika je velikansko področje, ki meri 14 milijonov kvadratnih km površine in so ga v zadnjih desetletjih začeli imenovati tudi šesta celina. Je to zares velikansko področje, ki ima za sedaj posebno vlogo, ker ga smatrajo kot prirodni hladilnik našega planeta, saj ga prekriva ledena skorja, ki meri ponekod tudi več tisoč metrov. To se pravi, da Antarktika ni le geografski Južni tečaj, pač pa mnogo več. Toda tudi tisto «več», ni le led, velikanske količine ledu, pač pa tudi velikanska druga bogastva trenutno najbolj iskanih goriv — nafte, pa tudi drugega, klasičnega goriva — premoga.

V tem smislu je Antarktika zanimiva, oziroma postaja ponovno zanimiva, odkar so jo pred dvema desetletjema odprave najbolj bogatih dežel, ZDA, SZ, Velike Britanije, Francije, Avstralije, Argentine itd., začele «ponovno odkrivati»

Zgodovina Antarktike je najprej vrsta razburljivih podvigov, ki so jih napravile odprave, ki so hotele za vsako ceno priti do Južnega tečaja. V tem smislu beležimo najprej neuspehe in smrti, nato pa tudi konkretno odkritje Južnega tečaja.

Pozneje, v naši neposredni dobi, in sicer v tako imenovanem mednarodnem geofizikalnem letu 1957 pa so se začela obsežna raziskovalna dela na področju klimatologije, na področju raziskovanja ledenikov in ledu, pa tudi na področju geologije, raziskovanja, ki so zaobsegala najprej obalna področja šeste celine, nato pa začela prodirati v globine tistega kontinenta, ki da je, kot pravijo geologi, nastal od prakontinenta, ki so ga nekoč sestavljali Antarktika, Avstralija, Južna Amerika in Afrika.

Pustimo to davno preteklost Antarktike in stopimo v današnjo dobo, oziroma celo v bodočnost.

Zelo verjetno, rekli bi raje zagotovo, bo Antarktika doživela enako usodo, kot jih doživljajo druge celine. Sedanjo tišino Antarktike bo nekega dne, zelo verjetno že v bližnjem desetletju začelo motiti ropotanje vrtalnih naprav in rudarska mehanizacija. Futurologi sicer omenjajo tudi druge možnosti, predvsem možnost, da naj bi Antarktika ostala edini še čist in nepokvarjen kotiček na Zemlji, toda v sedanjem času, ko se neprestano govori o energetski krizi, si je skoraj nemogoče zamisliti, da bi pustili pri miru tolikšna bogastva zaradi miru ledenika.

Res je, na kongresu mednarodne unije za ohranitev prirodnih bogastev se je 73 dežel izreklo za to, da naj bi Antarktika ostala svetovni prirodni rezervat, nekakšen «mednarodni park», ki naj bi bil podoben nacionalnim parkom širom sveta, da bi se namreč za ščitila podoba čistega sveta. Toda to so bolj želje, rekli bi celo nekakšne pobožne želje naivnih ljudi, kajti Antarktika, resnici na ljubo, ne more biti to, kar so naravni parki v drugih deželah, saj so naravni parki značilni po velikem prirodnem bogastvu, po bogastvu flore in faune, Antarktike pa je vsemu temu kontrast, kajti prekrivajo je le neizmerna prostranstva ledu in le od časa do časa se ob njenih robovih množijo pingvini, v notranjosti Antarktike pa so odkrili le nekaj neznatnih otočkov, na katerih raste ali bolje životari nekaj mahovje, ki bi lahko zanimalo kakega botanika, toda tega je mnogo premalo, da bi moglo vzbujati pozornost sveta. Znanstveniki gledajo na Antarktiko s povsem drugega zornega kota, kajti drugega Antarktika ne more v tem svojstvu dati.

Zato je kaj malo verjetno, da bi poštena volja 73 dežel, ki so se izjasnile za Antarktiko kot mednarodni, ali bolje svetovni naravni park, oziroma rezervat obveljala. Ta sklep bo verjetno ostal le kos papirja z lepimi frazami, kajti geološke raziskave govore, da se pod debelimi sloji ledu rastezajo prava morja «črnega zlata», velikanska bogastva premoga in ob vsem tem še velike zaloge pravega, rumenega zlata, da ne govorimo o drugih rudninah, o niklju, platini in tudi uranu. To se pravi, da krije Antarktika bogastva, ki jih človeštvo ne bo pustilo v sedanjih globinah.

Antarktika je ostala doslej, tako rekoč, nedotaknjena. To pa iz enostavnega razloga, ker je bila eksploatacija nafte še nerentabilna in ker je bilo izkoriščanje teh bogastev tehnično skoraj nemogoče. Toda geologi so se lotili dela na svoj način in ugotovili, da so ta bogastva prevelika, da bi ne bilo vredno vložiti tu nekaj večjih naporov. Ve se in je že povsem dokazano, da so na področju Antarktike, ki nosi ime po kraljici Maud ter na področju, ki nosi ime po kraljici Viktoriji neizmerna bogastva črnega premoga. Geologi govore, da je tod nekaj sto milijard ton premoga. Ker porabi človeštvo danes okoli tri milijarde ton premoga na leto, bi velikanske zaloge Antarktike prišle človeštvu kot naročene. Ameriški geologi pa so baje odkrili na Antarktiki eno največjih ležišč zlata, kar jih pozna svet. Baje gre za večje zaloge zlata kot jih ima Južnoafriška unija. Japonski in čilski geologi so baje odkrili «sledove» urana. Eksperti govore tudi o nahajališčih kroma, niklja in platine. Nihče še ni povsem zagotovo odkril železne rude, toda tudi o tej je govor. Glede tega se geologi opirajo na dejstvo, da je Antarktika del Gondvana, torej praceline, ki so jo sestavljale neko tudi Avstrija, Južna Afrika, Južna Amerika, celine torej, koder povsod naletiš na železno rudo.

Toda še najbolj mika bogati svet, veliko neizmerno bogastvo nafte, ki so ga že odkrili na Antarktiki. Ameriški zavod Geological Survey je samo na področju zahodnoantarktičnega pasu odkril za kakih 7 milijard ton nafte in okoli 3000 milijard kubičnih metrov podzemeljskega plina. Danes pravijo, da je tega veliko več, da pa je treba še nekatere napovedi preveriti in zato bodo vrtalni stroji nekoč tod zabrneli.

Ker so tehnične težave vrtanja na Antarktiki velike, bodo pingvini še nekaj časa lahko mirno spali. Vladni krogi nekaterih dežel pa ne pustijo več mirno spati tehnikom in inženirjem, ki naj čimprej pripravijo tehnična sredstva za izkoriščanje teh bogastev. Tehniki in inženirji morajo pripraviti naprave, ki bodo kos tudi razmeram Antarktike.

Če je Južnoafriška unija najbogatejša država na svetu, kar se tiče zlata in diamantov, in je bila v davni preteklosti del Gondvana in se v tem smislu dotikala Antarktike, zakaj bi tudi na Antarktiki ne bilo veliko diamantov. Geologi že govore o zlatu in začenjajo govoriti ali vsaj domnevati tudi o diamantih. Dodajajo k temu še baker, torij in še nekatere druge dragocene rude. Če vsa ta bogastva seštejemo, je Antarktika pravzaprav eno velikansko skladišče dragocenih rud, ki so ostale človeštvu na razpolago vse do danes le zato, ker so odmaknjena daleč v do včeraj nedostopnem okolju.

Seveda se bodo sedaj pognali vsi, po starem reku, da kdor prvi pride, prvi melje. Toda na konferenci leta 1969 je 12 držav podpisnic tako imenovanega antarktičnega sporazuma sklenilo, da more Antarktika služiti le kot področje za raziskovanje v miroljubne namene. Sporazum ni govoril o možnosti eksploatacije Antarktike. Še več, tudi poznejši pozivi k miroljubnemu sodelovanju niso privedli nikamor in mnogi so že prepričani, da bi Antarktika mogla nekega dne postati sporno jabolko bogatega sveta. Zato Nova Zelandija sedaj zahteva sklicanje mednarodne ali bolje svetovne konference.

Res je, vremenske in druge razmere ne dopuščajo, da bi se velikanska bogastva Antarktike začela takoj izkoriščati. Futurologi pa govore, da bo to možno že v razdobju 10 do 15 let. Tudi v primeru, če bi se to zavleklo do konca stoletja, je to v zgodovinskih merilih tako rekoč že jutri, kajti desetletje več desetletje manj v tem primeru ne šteje in človeštvo bi se moglo zares malone čez noč znajti v velikanski nevarnosti, da bi trenutno najbolj mirna in tiha celina postala nevarno torišče boja za obstanek naše omike, ki že ni več omika.

D. M.

Francosko kovinarstvo v težavah

PARIZ, 21. — Vprašanje železarstva se v Franciji slabša ne več meseca v mesec, pač pa že iz tedna v teden. Visoke peči ugašajo kar druga za drugo ali pa krčijo svojo dejavnost. Največja visoka peč v Franciji, ki je v železarnah v Dunkuerquu, je že več mesecev — mrzla. V Fosu v Marseillu so eno izmed visokih peči družbe Solmer ugasnili v januarju, druga pa deluje z upočasnjenim ritmom. Pa tudi v temalurških središčih v Loreni je vsaka druga visoka peč že mrtva.

Do konca leta 1973 je v francoskem kovinarstvu bilo zaposlenih 150.000 delavcev, ki so producirali na leto okoli 25 milijonov ton surovega jekla in je bila to za Francija na drugem mestu v zahodni Evropi. Približno 12 odst. te proizvodnje je porabila avtomobilska industrija, malenkost več je porabila kovinarska, približno 8 odst. je pobralo gradbeništvo, 2,5 odst. je šlo za gospodinjske električne stroje itd. Z energetsko krizo, ki je pripeljala do gospodarske krize, se je prodaja avtomobilov krepko skrčila, prav tako se je zmanjšala prodaja gospodinjskih strojev, da ne govorimo o gradbeništvu. In tako se je v zadnjih treh mesecih poraba jekla in železa skrčila za 30 do 40 odst.

Metalurški velikan «Solmer» je v preteklih dneh napovedal «konjunkturalno brezposelnost vse do avgusta». Ti francoski plavži zaposlujejo 12.000 delavcev, ki jih vodstvo tovarne «vabi», naj bi vsi šli v maju na letne počitnice.

Seveda ni ta industrija v krizi le v Franciji, saj se je prodaja nemških izdelkov iz jekla v tujino zmanjšala za 50 odst., britanska družba British Steel pa je najavila že «krepko skrčenje delovnega urnika».

V OGNJENEM VRTINCU

Risbe Vladimir Herceg *Besedilo Ciril Galè*

REŠITEV KRIŽANKE

VODORAVNO: 1. Rim, 3. Peter, 7. nalivi, 13. U.V., 14. medij, 15. perigom, 16. politik, 18. Varese, 19. IRET, 20. medeni, 21. L.E., 22. atek, 23. Kanada, 24. Bek, 25. uren, 26. baleti, 27. Kras, 28. ter, 29. poditi, 30. erar, 31. R.S., 32. toliko, 33. Bled, 35. veleti, 36. pladenj, 38. pribori, 40. krona, 41. O.A., 42. indigo, 43. triki, 44. Rex.

NAVPIČNO: 1. RUPA, 2. Ivo, 3. peetk, 4. Edith, 5. tik, 6. ej, 7. neredi, 8. arena, 9. Lisi, 10. IGE, 11. V.O., 12. indeks, 14. MIREN, 15. padati, 17. iiter, 18. Veneto, 20. maliki, 21. Lear, 22. Ares, 23. kaditi, 24. brade, 25. utripi, 26. bolero, 27. kreda, 29. polog, 30. elani, 32. tebi, 33. blok, 34. Ajax, 35. vid, 36. PRI, 37. Noe, 39. R.N., 40. K.R.

RADIO TELEVIZIJA

TOREK, 22. APRILA 1975

ITALIJANSKA TELEVIZIJA
PRVI KANAL

12.30 *Poljudna znanost: Življenje insektov*
12.55 *Črno - belo*
13.30 DNEVNIK in *Danes v parlamentu*
14.10 *Tečaj nemškega jezika*
17.00 DNEVNIK
17.15 *Program za najmlajše*
17.45 *Program za mladino*
18.10 *Tedenska oddaja za mlajše: Naslednjega dne*
18.45 *Poljudna znanost: Obiščite muzeje*
Nabožna oddaja, Danes v parlamentu in Vremenska slika
20.00 DNEVNIK
20.40 PORTRET GOSPE
Po delu Henryja Jamesa sta scenarij pripravila Massimo Andrioli in Carlo Monterosso.
Današnjo četrto in zaključno nadaljevanje govori o tem, kako je Isabel končno prišla do spoznanja, da je bila njena poroka zgrešena. Kljub temu ni pripravljena sprejeti edine rešitve — razporoke. Osmond je ves besen. Tudi zaradi tega, ker se je Pansy zatrepala v Edwarda Rosiera. Zaradi tega jo pošlje kar v samostan. Gospa Merle se hudo razjezi nanj. Gospa se še namreč vedno ukvarja z vprašanjem gospodične Pansy in šele potem, ko zve, kako je z Isabel, se nekoliko pomiri. Isabel končno ugotovi, da je gospa Merle silila njeno poroko z Osmondom, da bi Pansy obogatela . . .
21.35 KAM GRE AMERIKA?
22.45 DNEVNIK in *Vremenska slika*

DRUGI KANAL

18.15 *Oddaja za gluhoneme*
18.45 ŠPORTNI DNEVNIK
19.00 GASTRONOMSKA ODDAJA
Oddaja, ki jo sestavljata Paolini in Silvestri in ki govori o kubanskih specialitetah, bo danes obravnavala ribje specialitete. Glavni izvedenec bo danes Graziella Pazzi, z njo pa se bodo motali okoli štedilnika tudi Rocco in Falco, ki je po poklicu kuhar in pevka Giovanna. Nadaljnji gostje bodo Bruno Zanella kot strokovnjak za globoko hlajenje, Ivo Alessandri vinogradnik «na star način», ter še kdo drugi
20.00 *Ob 20. uri*
20.30 DNEVNIK
21.00 *Čudovitih prvih 20 let kinematografije*
Danes bo na sporedu že sedmo nadaljevanje oddaje, ki govori o prvih letih kinematografije. Na sporedu bo nekaj filmov, oziroma delov filmov, ki obravnavajo detektivsko tematiko in sploh akcijsko filmsko tematiko
21.30 NUJEN PREHOD
V današnjem nadaljevanju oddaje, ki govori o ekonomskih problemih, bo govor o zelo aktualni zadevi, namreč o nedavnem skoku telefonske naročnine. Gre za vladni sklep, ki je povzročil precej hrupa, kajti tudi tisti telefonski naročniki, ki razmeroma malo telefonirajo, bodo morali veliko plačati, ker jim uprava telefonske službe avtomatično zaračuna 200 ali 150 telefonskih pogovorov, pa čeprav bi teh bilo veliko manj
22.00 POTOVANJE V ČRNSKI GLASBENI SVET

JUGOSLOVANSKA TELEVIZIJA

17.35 ŽABA V ČRNILNIKU, otroška oddaja
Zadnja od zgodbic iz serije «Srečni metulj». Ta oddaja bi bila morala priti prej na spored, pa so jo pretrgali zaradi športnega prenosa in indijanska pravljica, ki je bila že napovedana prejšnji torek. Tako bo danes serijo zaključila deklica Jelka, ki bo zaspala ob zvezku in potem se bo zgodilo marsikaj; tako bo na primer iz črnilnika skočila žaba, iz zvezka pa bo prišla Paprika, ki jo je Jelka pre jnarisala. Paprika pa ni kdove kako pohlevna, rada se prepira, toda tudi Jelka ne bo molčala. Da bi se pa lahko Jelka igrala s Papriko, bo morala postati majhna, tako majhna, da se bo po mizi lahko vozila z žabjim vozilom in bo peresnik veliko večji od nje. Sicer bomo videli, kako bo to
17.50 *Spoznavajmo glasbo: Kaj je ritem*
Že naslov nam pove, da je namen oddaje obrazložiti pojem glasbenega ritma
18.00 *Obzornik*
18.20 EGIPT V ČASU TUTANKHAMONA
18.40 *Risanka*
18.50 *Ne prezrite:* GLEDALIŠČE «PEKARNA»
19.30 DNEVNIK
20.05 *Mi med seboj: Delavke «Rašice» o sebi*
Letos je mednarodno leto žensk. Oddaja, ki so jo posneli v kolektivu tovarne «Rašica», kjer so zaposlene pretežno ženske, bo govorila o tem kako ženska - proizvajalka preko odločanja v samoupravnem sistemu rešuje tudi probleme lastnega kolektiva. Delavke «Rašice» bodo spregovorile o rezultatih svojega dela, o proizvodnji, o samoupravljanju in o delitvi.
21.05 *Feuchtwanger:* BRATA LAUTENSACK, vzhodnonemška nadalj.
22.00 DNEVNIK

KOPRSKA BARVNA TELEVIZIJA

19.55 *Otroški kotiček*
20.15 DNEVNIK
20.30 SEDEMNAJST TRENUTKOV POMLADI
Sovjetski serijski film iz druge svetovne vojne
21.20 DAN STRAHU, serijski film
22.10 EKOLOGIJA VELEMEST, dokumentarna oddaja

TRST A

7.15, 8.15, 13.15, 14.15, 20.15 Poročila; 7.05 Jutranja glasba; 11.35 Pratika; 13.30 Glasba po željah; 17.00 Program za mladino; 18.15 Umetnost in prireditve; 18.30 Komorni koncert; 18.55 Jazz; 19.10 Čopova pismu Saviu; 19.25 Pravljice, pesmi in glasba; 20.00 Šport; 20.35 Gluckova «Ifigenija na Tavridi»; 22.25 Nežno in tiho.

KOPER

6.30, 7.30, 12.30, 14.30, 16.30, 17.30, 20.30 Poročila; 6.15 Glasba za dobro jutro; 7.40 Jutranja glasba; 8.30 Operni zbori in baleti; 9.30 Prisluhnimo jim; 10.15 Dva ansambla; 11.45 Orkester; 12.00 Glasba po željah; 14.00 Jugoslavija v svetu; 14.10 Prispelo je pismo; 15.00 Filmske novosti; 16.45 Pianistka Ivanka Lipoglavšek; 17.00 Program za mladino; 18.00 Izložba hitov; 18.30 Iz priljubljenih oper; 19.00 Prenos RL; 19.30 Pisan glasbeni spored; 21.00 Srečanja; 21.45 Pevci lahke glasbe; 22.00 Jug. včerajšnja in današnja glasba.

NACIONALNI PROGRAM

7.00, 8.00, 13.00, 15.00, 19.00 Poročila; 8.30 Jutranje popevke; 9.00 Vi in jaz; 11.10 Nemogoči intervjuji; 11.40 Plošča za poletje; 12.10 Četrti program; 14.05 Drugi zvok; Nadaljevanka; 15.10 Program za mladino; 16.00 Sončnica; 17.05 Glasbeno - govorni spored; 19.30 Koncert; 20.20 Ponovno na sporedu z Modugnom; 21.15 R. Mazzucco: «La storia nell'orecchio».

II. PROGRAM

7.30, 8.30, 13.30, 15.30, 19.30 Poročila; 7.40 Lahka glasba; 8.40 Kako in zakaj; 8.50 Orkestri; 9.05 Pred nakupi; 9.35 Nadaljevanka; 9.55 Plošče za poletje; 10.35 Na vaši strani; 12.40 Alto gradimento; 13.50 Kako in zakaj?; 14.00 Plošče; 15.40 Glasbeno - govorni spored; 17.30 Reportaža; 17.50 Telefonski pogovori; 19.55 Plošče; 22.50 Človek v noči.

SLOVENIJA

7.00, 8.00, 10.00, 13.00, 15.00, 19.00 Poročila; 8.10 Glasbena matineja; 9.05 Radijska šola: Glasbena ustvarjalnost iz NOB; 9.30 Majhni vokalni ansambel; 10.15 Promenadni koncert; 11.15 Z nami doma in na poti; 12.30 Kmetijski nasveti; 12.40 Po domače; 14.10 Glasbena mladina Slovenije; 14.40 Na poti s kitaro; 15.45 «Vrtiljak»; 16.45 Družba in čas; 17.00 Aktualnosti; 17.20 Pri skladateljih partizanih; 18.05 V torek nasvidenje!; 18.35 Lahke note; 19.40 Ansambel Atija Sossa; 19.50 Lahko noč, otroci!; 20.00 Slov. zemlja v pesmi; 20.30 Jan Otčenašek: Romeo, Julija in tema; 21.37 Zvočne kasade; 22.20 Koncertant na glasba; 23.05 A. Bervar: Pesmi; 23.15 Popevke.

Horoskop

OVEN (od 21. 3. do 20. 4.) Ognite se temu, da bi svoje delo opravili z novimi metodami, če so stare še dobre. Otresite se svoje plahosti.

BIK (od 21. 4. do 20. 5.) Z dobro premišljenim nastopom boste odpravili vsa nasprotovanja. Zagovite družini boljše pogoje življenja.

DVOJČKA (od 21. 5. do 21. 6.) Dan je ugoden za izpolnitev vseh ambicioznih načrtov. Postavite se po robu živčnemu vzdušju, ki vas obkroža.

RAK (od 22. 6. do 22. 7.) Dosegli boste zadovoljiv poslovni uspeh, kljub trenutni negotovosti. Obdržali boste svojo čustvenost.

LEV (od 23. 7. do 22. 8.) Nastopil je trenutek za rešitev nekaterih kočljivih vprašanj. S tem, da boste primerjali mnenja, boste dokazali treznost.

DEVICA (od 23. 8. do 22. 9.) Ognite se temu, da bi še zapletali stvari. Veselo vzdušje v družini.

TEHTNICA (od 23. 9. do 22. 10.) Ugoden trenutek za razvoj nekega čustvenega razmerja. Dan bo primeren za kupčije.

ŠKORPIJON (od 23. 10. do 21. 11.) Spričo pomanjkanja odločnosti vas bo nekdo potisnil v dodaj nevšečen položaj. Dobili boste obisk.

STRELEC (od 22. 11. do 20. 12.) Zelo ugodni pogoji za izreden podvig. Skušajte dokazati svojo bistroumnost s tem, da rešite kočljivo vprašanje.

KOZOROG (od 21. 12. do 20. 1.) Oprite se na obljubo, ki vam je bila dana. Ne dovolite, da bi neko prijateljstvo trpelo zaradi sebičnosti.

VODNAR (od 21. 1. do 19. 2.) Skušajte biti kar se da previdni v zvezi z nekim sodelovanjem. Ne bodite preveč občutljivi.

RIBI (od 20. 2. do 20. 3.) Na vsak način še utrdite neko koristno zavezništvo. Zelo bo za vas koristno, če se naučite razlikovati resnico od laži.

NOGOMET

12. POVRATNO KOLO

PET GOLOV TREVISA PROTI PRO GORIZII

Triestina premagala v gosteh Lignano - Slaba igra Ponziane

Treviso — Pro Gorizia 5:1 (1:0)

TREVISO: Da Ros, Tommasini, Schigur, Colusso, Cusinato, Frandoli, De Bernardi, Zambianchi, Musiello, De Biasi (Speggiorin), Oselame.

PRO GORIZIA: Siricano, Furlani, Domeneghetti, Zoratti, Tominovi, Michelut, Ridolfi (Trevisan), Barile, Zuttion, Omizzolo, Donda.

SODNIK: Armienti iz Salerna.

STRELCI: V 3. min. p.p., v 9. min. d.p. in v 37. min. d.p. De Bernardi, v 38. min. Speggiorin, v 40. min. Musiello, v 42. min. Zuttion (11-metrovka).

Pro Gorizia je v Trevisu, proti prvamu na lestvici, doživela katastrofaeln poraz, ki si ga nihče ni pričakoval, še posebno ne po igri, ki so jo Goričani predvajali v prvem polčasu. Domačini pa so se v drugem polčasu razigrali in štirikrat bili uspešni (zadnje tri gole so dosegli v razmahu štirih minut). Za tako visok poraz pa nosijo krivdo predvsem nekateri goriški branilci, ki niso v drugem polčasu pravilno opravili svoje vloge, tako da so večkrat puščali same napadalce Trevisa.

Čeprav so gostje prejeli gol že v 3. minuti prvega polčasa, ni bila njihova igra slaba. Nasprotno, predvajali so zanimivejši nogomet kot domačini, ki niso utegnili prevladovati na sredini igrišča, kjer se je še enkrat izkazal Barile. Zgledalo je, da bodo Goričani le nadoknadili gol razlike.

V prvih minutah drugega polčasa so napadalne akcije Goričanov povzročile nemalo težav nasprotni obrambi, do gola pa ni prišlo. Drugi gol, ki ga je v 9. minuti dosegel razigrani De Bernardi, je bil prava mrzla prha za goste, ki so zgubili precej upov, da bi remizirali. Kljub temu so še nadalje igrali napadalno. Franzon je zato tudi bamenjal Ridolfija s Trevisanom, da bi postala napadalna črta bolj učinkovita. Sreča pa tokrat ni bila naklonjena «belo-modrim», saj so z grešili neverjetno lahke priložnosti. Ko se je tekma odvijala koncu je De Bernardi v 37 minuti dosegel tretji osebni gol.

Triestina — Lignano 1:0

TRIESTINA: Ianza, Lucchetta, Zanini, Fontana II, De Luca, Veneri, Garofalo, Marcato, Goffi, Tosetto, Dri, 12 Fontana, 13 Persello, 14. Lenarduzzi.

LIGNANO: Niero, Pavan, Splendore, Bivi, Zafagnin, Beltramini, Degli Innocenti, Quattrin, Pellizari, Zanello, Brun, 12 Manfron, 13 Bianchin, 14 Triban.

STRELEC: 84. min. Garofalo.

SODNIK: Lussana iz Bergama.

Z golom, ki je padel šest minut pred koncem, si je Triestina zagotovila proti Lignanu dve dragoceni točki in s tem so Tržačani ostali sami na tretjem mestu lestvice.

Srečanje z Lignanom je bilo nezanimivo, skoraj bi rekli dolgočasno predvsem v prvem delu igre. Gostje so prišli v Trst z namenom, da odnesejo eno točko in zato so se najrej zaprli v svojo polovico igrišča in nato napravili pravi zid v svojem kazenskem prostoru. Tehnično je Triestina bila vsekakor boljša, vendar je treba iz taktičnega vidika očitati Tržačanom razne razporeditve Fontane II in predvsem Marcata, ki je igral preveč v ozadju. Sicer je treba priznati, da so igrali predstavniki Lignana v tudi grobih prekrškov. Nedvomoma je bil sodnik pravi protagonist tega dvoboja. V začetku je pustil preveč prekrškov brez opominov in nato je kar petkrat povlekel rumeni kartonček (opomin) in trikrat rdeči kartonček (izključitev).

V nadaljevanju so gostje igrali še bolj obrambno. Celo Pellizarri in Degli Innocenti sta skočila na pomoč sicer gosti obrambi in tako je v napadu ostal le 19-letni Brun. Za «poživitev» je poskrbel sodnik s stalnimi opomini in nato se je lotil s serijo izključitev. Prvi je predčasno zapustil igrišče rezervni vratar Fontana, ker je baje kaj rekel sodniku iz klopce. Nato je enaka usoda doletela Bruna in Marcata zaradi medsebojnega obračunavanja. V zaključnem delu Tržačani niso popustili in so začeli oblegovati negotovega Niera in ko so gostje bili že prepričani v remi je z mojstrsko izvedenim prostim strelom Garofalo dosegel zmagoviti gol za Triestino.

Legnago — Ponziana 0:0

LEGNAGO: Franceschini, Giuliani, Tarocco, Berardo, Gemmo, Verdolin, Veronese (60. min. Mestriner), Innocente, Rinaldi, Baggio, Bertoccho, 12 Masci, 14 Scarpato.

PONZIANA: Magris, Cattonar, Bembo, G. Gerin, Del Piccolo, Ravalico, Dalle Crode, Miorandi, Momesso, Lenardon, Jannuzzi, 12 Zadel, 13 F. Gerin, 14 Di Benedetto.

SODNIK: Maggi iz Lodija.

Delitev točk odraža potek dopadljivega dvoboja med Legnagom in Ponziano.

Domačini v napadu niso imeli spretnega strelca in zato so se morali zadovoljiti z remijem, kar je bilo v načrtih Poonziane. Nedvomno so Tržačani bolj občutili prvi pravi pomladanski dan kot pa domačini. V začetku je namreč Ponzinana mislila diktirati svoj tempo igre, vendar se je morala sprijazniti z dejstvom, da se jim bolj splača nadzorovati nasprotnika. Ne da bi se «modro-beli» zaprli v svojo polovico igrišča so skrbno nadzorovali igro in Baggi in Beraldo sta imela precej dela z nadzorovanjem Miorandija in Lenardona, ki sta bila najboljša v vrstah Ponziane.

O domačinih lahko rečemo, da so pokazali nekaj obetajočih mladih nogometašev, kar pomeni, da praktično Legnago že misli na prihodnjo sezono. Ob koncu sta oba trenerja izjavila, da sta zadovoljna z remijem.

B. R.

V 12. povratnem kolu ni prišlo do sprememb na vrhu lestvice, medtem ko se je na spodnjem delu začela ostra borba za obstanek v ligi.

Vodeči Treviso je nasul Pro Gorizi kar pet golov, drugouvrščena Adriese je presenetila Thiene. Na tretje mesto se je vrinila Triestina, ki je premagala šibki Lignano. Četrto mesto pa je obdržala Ponziana, ki je remizirala v Legnagu.

Na spodnjem delu lestvice smo zabeležili pomembno zmago Dola na račun Conegglianeseja z dvema 11-metrovkama branilca Bissa i golom branilca Righetta. Cuorle so devet minut pred koncem presenetile solidno Montebelluno, ki bo prihodnjo nedeljo spremljala v goste Triestino. Sampietrese je z golom Formentija (sedmi v tem prvenstvu) prisilil na remi Bassano, Rovigo, čeprav je ostal v drugem polčasu v desetih, je izbojeval dragoceno točko proti Pordenonu.

B. R.

ATLETIKA

V VIDMU

Deseteroboj usoden za slovenske atlete

Ruzzier, Čač in Švab odstopili zaradi poškodb

Delno po predvidevanjih se je neslavno končalo letošnje deželno prvenstvo v desteroboju, ki je bilo v soboto in nedeljo v Vidmu.

Predstavnika Adrie Ruzzier in Čač ter član CUS Švab so vsi zaključili svoj napor že v soboto popoldan, ko so odstopili pred tekom na 400 metrov.

Od treh je bil tedaj najboljši Švab. Tekel je 11"9 na 100 m, kroglo je sunil točno 8 metrov daleč, v daljno je skočil 5,75 m, v višino pa 160 cm. Med skokom v daljino se je udaril v peto in bolečine so mu odsvetovale nadaljevanje.

Ruzzier je do odstopa tekmoval precej dobro (12"2, 9,20 m, 5,60 m, 150 cm). Med skokom v višino je tudi on občutil bolečine na poškodovani nogi in popustil. Za Čača je bila usodna daljina. Nategnil si je mišico in po 4 panogah odstopil. Prej je dosegel 12"8 na 100, 7,98 m s kroglo, 5,20 m v daljini in 155 cm v višini.

Deželno prvenstvo je osvojil po predvidevanju maldinec Dal Bello (Libertas Videm). Zbral je 6017 točk.

Tudi v ženski konkurenci (peteroboj) je zmagala maldinka. Prvakinja je postala Tržačanka Pieri z 2834 točkami.

Zeol zgoden termin je negativno vplival na tehnične rezultate

k. b.

NAMIZNI TENIS

ŽENSKA A LIGA

Pomembna zmaga krasovk

Slovenske igralke bodo nastopile v Fiuggiju v borbi za naslov državnih ekipnih prvakinj

V soboto zvečer je ženska namiznoteniška ekipa Krasa odločila v svojo korist najvažnejšo tekmo državnega prvenstva A lige, ko je v Nabrežini odpravila milanski CSI s tesnim 5:4. Kot smo predvidevali, sta obe moštvi dali vse od sebe, da bi še ostali v borbi za državni naslov. Razplet dogodkov je bil silno razburljiv in po petih srečanjih so celo vodile Milančanke, tako da se je okoli 80 gledalcev (rekord za namiznoteniško srečanje) že balo za usodo predstavnic zgoniške občine. Vendar odločna tehnika ter velika volja do zmage sta bili še enkrat za krasovke zmagovito orožje in Milančanke so morale po treh urah brezkompromisne borbe za zeleno mizo priznati premoč «belordečih».

Najbolj je zablestela Sonja Miličeva, ki je s svojo pestro, inteligentno in tehnično brezhibno igro dobesedno «zmlela» svoje tri nasprotnice. Splošen vtis je, da ni bila Sonja morda še nikoli v tako odlični formi, kar dobro obeta pred bližnjim državnim prvenstvom za posameznice, ki bo konec tega meseca v Fiuggiju. Miličeva je bila za vsaj dva razreda boljša od ostalih in v svojih nastopih ni le osvojila odločilne zmage, temveč je uprizorila pravi «show», kar je spravilo na noge številno publiko.

Pod svojim normalnim standardom se je odrezala Vesnaverjeva, ki je osvojila le eno zmago. Vendar pa smo to tudi pričakovali, ker je bila 14 dni v postelji zaradi influence.

Žigonova je do pičice izpolnila svojo nalogo, saj je slavila eno zmago, medtem ko je v srečanju s Saporettijevo (najboljša v vrstah CSI) presenetljivo osvojila prvi set.

Po tej pomembni zmagi so krasovke trenutno same na prvem mestu lestvice A skupine A lige. Odigrati morajo še povratno tekmo t tržaško Julio, ki pa na papirju ne bi smela predstavljati nepremostljive ovire. Po srečanju z Julio, ki bo v tem tednu, čaka predstavnice zgoniške občine še finalni dvoboj za državni ekipni naslov z zmagovalcem B skupine (Marbert Rim ali GBC Bari), ki bo na sporedu med državnim prvenstvom v Fiuggiju. Torej naslov državnih podprvakinj se ne more krasovkam več izmuzniti, v Krasovem taboru pa vsi na tihem upajo, da bodo pripravile veliki podvig in prinesle v zgoniško občino državni naslov.

KRAS — CSI MILAN 5:4

Vesnaver — Nespoli	0:2 (—19, —14)
Milič — Amè	2:0 (11, 16)
Žigon — Saporetti	1:2 (20, —11, —13)
Milič — Nespoli	2:0 (8, 11)
Vesnaver — Saporetti	0:2 (—5, —15)
Žigon — Amè	2:0 (17, 14)
Milič — Saporetti	2:0 (14, 15)
Žigon — Nespoli	0:2 (—18, —15)
Vesnaver — Amè	2:0 (12, 14)

—bs—

BEZBOL

Dva nepredvidena poraza Alpine

V otvoritvenem kolu prvenstva A lige v bezbolu je Alpina doma gostila milansko ekipo Caronno. Predvidevalo se je, da bodo bostje med najmočnejšimi postavami severne skupine drugorazrednega prvenstva, takega zaključka pa verjetno nihče od navijačev in igralcev ni pričakoval.

V jutranji tekmi, ko so v vsakem moštvu igrali najmanj štirje mladinci, so Milančan povsem zbegali igralce Alpine in 12-krat izpolnili celoten krog, medtem ko se nekaj takega Alpini ni posrečilo niti enkrat.

V drugi popoldanski tekmi so domačini zbrali svoje vrste in rezultat je bil ugodnejši (3:5), pa čeprav še vedno v korist Caronna.

OBVESTILO

Kolesarski klub Adria iz Lonjerja obvešča svoje člane in odbornike, da bo v četrtek, 24. t.m. ob 20. uri na sedežu PD Lonjer Katinara sestanek. Na dnevnem redu bo 9. kolesarska dirka veteranov po Lonjerju in splošni pregled delovanja društva v začetku sezone.

KOŠARKA

V RAZNIH PRVENSTVIH

V obeh slovenskih derbijih zmagoviti tržaški peterki

Prepričljiva zmaga prve borove ekipe proti Poletu

I. DIVIZIJA

Bor A — Polet 102:61 (43:18)

BOR A: Klobas 16, Kraus 26, Francia (k) 2, Disjak 13, Guštin 22, Koren 6, Košuta 5, Valovec 4, Žerjal 8.

POLET: Tavčar L. 3, Špacal 8, Dolenc, Sancin 14, Gantar 5, Taučer, Starc 6, Škabar, Edi Sosič 23, Sergij Tavčar (k) 2.

SODNIKA: Bonicciolo in Pittana iz Trsta.

PROSTI METI: Bor A 6:14, Polet 11:12.

V slovenskem derbiju v 3. kolu prvenstva prve divizije so igralci prve Borove ekipe premagali poletovce. «Plavi» so sicer dosegli visoko zmago, pripomniti pa je treba, da je Polet nastopil brez centra Viteza. Tako so borovci izkoristili svojo višinsko prednost,č telesno premoč in razpolaganje z menjavami, da so lahko strli odpor «oranžnih», ki so se požrtvovalno borili do konca tekme.

V prvem polčasu sta bila predvsem oba bivša Poletova igralca Kraus in Guštin neustavljiva za nasprotnike. V drugem delu srečanja pa so bili košarkarji znatno utrujeni zaradi toplote, čeprav so poletovci zdržali ritem «plavih» po zaslugi odličnega Edija Sosiča.

edko

Kontovel — Dom Gorica 86:79 (37:34)

KONTOVEL: Ukmar 15, Nabergoj, Lukša 15, Starc 27, Zavadlal 16, Košuta, Starc 6, Čuk 7, Perini.

DOM GORICA: Čubej 2, Marinčič, Dornik 18, Terčič 2, Nanut 5, Prinčič 2, W. Prinčič 6, K. Nanut 8, Morel 6, R. Nanut 30.

SODNIKA: Verdoliva in Piculin.

Slovenski derbi med Kontovelom in Domom so osvojili tržaški igralci, ki so zasluženo zmagali, čeprav so Goričani nastopili v okrnjeni postavi.

Domovci so prevladovali na začetku tekme, nakar so vodstvo prevzeli domačini, ki so ga obdržali do zaključka srečanja. Kontovelci so v drugem delu tekme ostro pritisnili in vodili nekaj časa celo z osemnajstimi točkami prednosti, ko so goriški košarkarji reagirali ter zmanjšali zaostanek na samih sedem točk.

I. S.

Radici Arte Gorica — Bor B 80:56 (48:28)

RADICI ARTE GORICA: Colla 2, Dall'Osto 10, Brambilla 10, Kovič 15, Nanut 24, Colucci 3, Visintin 11, Beltrame 2, Ciocchetti 7.

BOR B: Hrvatič 6, Kapič 12, Pertot 12, Škerlj 3, Kravos 4, Siega 4.

SODNIKA: Galopin in Micheli iz Tržiča.

Proti favoritu prvenstva so borovci po predvidevanjih klonili. Gostje so namreč takoj povedli in prednost polagoma večali. Tako je bil rezultat v 12. minuti že 30:17, ob premoru pa je prednost znašala kar 20 točk. Tudi v drugem polčasu se stanje ni spremenilo. čeprav so Goričani nekoliko popustili: «plavi» pa tega niso izkoristili.

Čeprav je bil rezultat zapečaten že v začetku, so borovci zaigrali preveč lagodno in si niso niti prizadevali, da bi zmanjšali razliko. Nekoliko bolje je zaigral le Kapič.

Marko

Bor — Saba 87:100 (42:48)

BOR: Ražem 24, Mazzucca 9, Parovel 4, Race 2, Furlan 6, Siega 12, Trevisan, Udovič 2, Perko 7, Žerjal 21.

SODNIKA: Mengotti in Marchesan iz Trsta.

Boru ni uspelo, da bi se oddolžil za poraz v prvem srečanju s Sabo, ki je tako ohranila prvo mesto na lestvici.

«Plavi» so takoj pritisnili, da bi presenetili svoje nasprotnike. Nabrali so si celo deset točk prednosti, vendar pa jim ni uspelo, da bi jo tudi obdržali, predvsem zaradi nepazljivosti v obrambi. Tudi v drugem polčasu so slovenski košarkarji začeli dobro in so izenačili, nato pa so morali prepustiti pobudo tržaškim igralcem.

Peter

Inter — Kontovel 89:53 (23:27)

KONTOVEL: Perini, Čuk 6, I. Starc 10, Ban 4, Starc, Košuta 2, Nabergoj 20, Ukmar, Bukavec, Lukša 11.

SODNIKA: Bozzetto in Franco.

Kontovelci so morali v srečanju z Interjem visoko poraženi z igrišča. Čeprav niso pričakovali zmage, so kontovelski igralci vseeno upali na časten poraz, potem ko so odlično igrali v prvem polčasu.

Slovenski košarkarji so začeli izredno slabo in so svoje vrste preuredili v nadaljevanju srečanja, ko so nadoknadili visok zaostanek in skoraj ujeli nasprotnike. Proti hitrim Interjevim napadom pa so bili brez moči.

I. S.

DEČKI

Bor A — CSI Milje 65:20 (28:9)

BOR A: Koren 15, Canciani 6, Dovgan 16, Mazzucca 8, Mesesnel 5, Gombač 7, Gruden 6, Zlobec 7.

SODNIK: Tamaro iz Trsta.

PROSTI METI: 7: 14.

Bor jev soboto odpravil Inter iz Milj. To je bila najboljša tekma «plavih», v povratnem delu prvenstva. Naši fantje so zadovoljili v napadu in so bili zelo dobro organizirani v obrambi, kjer niso nasprotnikom dovolili več kot dvajset košev. Canciani je odigral svojo najboljšo dosedanjo prvenstveno tekmo. Dovgan in Koren pa sta bila daleč najboljša strelca. Če bodo borovci nadaljevali s pozitivno serijo nastopov, se bodo prav gotovo zelo dobro uvrstili na končni lestvici.

Cancia

Lloyd Adriatico — Kontovel 108:35 (42:15)

KONTOVEL: Zuppin, Prašelj 5, Majovski 11, Sferza, Micheli, Bukavec 14.

SODNIK: Gorjan.

Kontovelovi dečki so prez Klavdija Starca visoko zgubili proti Lloydu Adriaticu. Srečanje je bilo le formalnost za Lloydovce, katerim niso Kontovelci res mogli nuditi nobenega odpora.

I. S.

NA DRUGI MEDDRUŠTVENI DIRKI VETERANOV

Odločilen beg Macarola

Poleg 1. so kolesarji Adrie osvojili še 3., 4. in 10. mesto

Kolesarji Adrie so v nedeljo pripravili na drugi meddruštveni dirki veteranov pravo presenečenje. Vsi štirje so se namreč uvrstili med prvih deset: Macarol je premočno zmagal, Bonanno je prispel tretji, Vižintin je nedeljskemu prvemu mestu dodal še četrto, Maver pa je bil tudi tokrat deseti, potem ko je stalno vodil svoje klubske tovariše in jim s svojimi nasveti pripravil pot do zmage in častnih mest.

Na progi od Bazovice do Šempolaja, štirih krogov v Zgoniku ter do končnega cilja v Gropadi (73 km) so predstavniki slovenskega kluba bili stalno v vodstvu. Že pri zavoju pri Šempolaju sta ušla Macarol in Monanno skupno z Boscolom. Kmalu so si nabrali skoraj minuto prednosti, ki se je nato pri Općinah skrčila na nekaj desetin sekund. Tedaj pa sta v glavnini začela Maver in Vižintin zavirati, tako da se je trojica spet oddaljila. Pred Padričami je odpovedal Bonanno, ki je skoraj ves čas diktiral oster tempo. Proti cilju sta ostro pritiskala na pedale Macarol in Boscolo, vendar pa ni imel slednji na koncu več moči, da bi lahko oviral odličnega lonjerskega predstavnika. Kmalu za njima je privozil na cilj Bonanno, v sprintu glavnine pa je bil še enkrat najhitrejši Vižintin, ki je tako obdržal tudi prvo mesto na lestvici po točkah.

Vrstni red na cilju:

1. Macarol Adriano (Adria), ki je 73 km prevozil v 1.54' s poprečno hitrostjo 38,421 km na uro
2. Boscolo Sergio (Cottur)
3. Bonanno (Adria) zaost. 15"
4. Vižintin (Adria) 45"
5. Pisani (Cottur)
10. Maver (Adria)

Lestvica po točkah:

1. Vižintin	točk 46
2. Pisani	44
3. Macarol	43
Bonanno	31
Maver	30

R. Pečar

Člana Adrie Macarol in Vižintin

KOŠARKA

V FINALNEM KOLU

Patriarca resno računa na prestop v A - 2 ligo

Presenetljiva zmaga tržaškega Lloyda

Max Mayer — Patriarca 72:79

MAX MAYER: Paulin 9, P. Rossi 20, S. Rossi 8, Nigrisoli 6, Ricotta 2, Mondati 14, Sardi 12, Sponsini 1, Pancotto, D'Incecco.

PATRIARCA: Savio 3, Furlan 4, Marušič, Spezzamonte, Soro 8, Fabris 10, Flebus 12, Bruni 19, Ardessi 13, Fortunato 10.

SODNIKA: Mondella iz Neaplja in Bianchi iz Rima.

PROSTI METI: Max Mayer 14 na 22. Patriarca 18 na 30.

Z nedeljsko zmago Patriarce v gosteh proti Max Mayerju (ekipa je prejšnjo nedeljo premagala neposrednega nasprotnika «belo-modrih», ekipo CBM Cremona) so Goričani postavili resno hipoteko za končno zmago in za prestop v A-2 ligo. Patriarca je v tem srečanju pokazala vse svoje znanje in svojo moč.

V začetku tekme sta si bili ekipi precej enakovredni, tako da je bilo srečanje zelo zanimivo tudi za številno občinstvo, ki je napolnilo telovadnico v Pescari. Že proti koncu prvega polčasa so Goričani prevzeli vodstvo in s hitro igro zmedli nasprotno obrambo.

V drugem polčasu so se gostje povsem razigrali in z Brunijem na čelu zaigrali kot malokdaj. Goričani so bili zelo uspešni predvsempri metanju na koš s srednje razdalje. Domačini pa niso podlegli nasprotnim napadom. Organizirali so vrste in v zadnjih minutah igre pričeli pravi forsing, ki pa ni rodil zaželenih sadov.

REZULTATI:

Max Mayer — Patriarca	72:79
CBM Cremona — Febal	98:72
Marazzi — Petrarca	68:73

LESTVICA: Patriarca 6 točk, CBM Cremona, Petrarca 4 točke, Max Mayer in Marazzi 2 točki, Febal brez točk.

PRIHODNJE KOLO: Petrarca - Patriarca, Febal Max Mayer in CBM Cremona - Marazzi.

A-2 LIGA

Lloyd Adriatico — Duco 69:65

LLOYD: Brooks 21, Millo 2, Forza 10, Oeser 6, Pozzecco 4, Meneghel 2, Chittolina, Jaccuzzo 15, Bassi 7, Cepar 2.

DUCO MESTRE: Villalta 25, Meier 15, Cedolini 6, Dalla Costa, Borghetto 2, Bertini 10; Buzzavo 1, Quintavalle 6, De Stefani, Pascucci.

SODNIKA: Spotti in Brianaza iz Milana.

V svoji letošnji najboljši tekmi je tržaški Lloyd presenetljivo premagal drugega na lestvici. Rezultat tembolj preseneča, če pomislimo na nedeljski poraz proti slabemu Prandoniju in na visok poraz v Vidmu.

Tokrat pa so Tržačani prikazali v povsem drugačni luči in igrali dobro tako v napadu kot v obrambi. Gostje pa so napravili neverjetne napake pri metih in podajah.

Lloyd je vodil že od samega začetka. Proti koncu srečanja pa je prišlo do izgredov med navijači obeh ekip in med igralci. Sodnika sta zato izključila Bassija in Quintavalleja zaradi pretepov.

OSTALI REZULTATI

Rondine — IBP	58:74
Prandoni — Alco	52:72
Pinti Inox — Snajdero	82:100

LESTVICA: Snaidero 18; Duco, Alco in IBP 12; Inox 8, Rondine 6, Lloyd Adriatico in Prandoni 2.

Marko

MOTOKROS

TROFEJA GORIŠKEGA MESTA

Nad 200 tekmovalcev po goriških stezah

Lepo nedeljsko vreme je omogočilo, da je veliko gledalcev prisostvovalo tekmovanju v motokrosu po tezah Grojne, Kalvarije in krminskih gričev, ki ga je priredil motoklub «Pino Medeot» iz Gorice. Tekmovanje je veljalo za «Trofejo goriškega mesta».

Na startu se je redstavilo več kot 200 tekmovalcev iz raznih krajev Zaradi tekmovalne proge, ki je predstavljala nemalo težav, je na cilj prišlo samo 53 tekmovalcev.

Skupina A (motorji do 50 kubičnih centimetrov): 1. Papuccia (MC Parlotti — Trst), 2. Pravisani (El Cai — Videm), 3. Dentesano (Motosport — Videm).

Skupina C (do 98 kc): 1. Avancini (Rallo — Trbiž), 2. Pisetta (Motoclub — Trento), 3. Famea (Pino Medeot — Gorica).

Skupina D (do 125 kc): -. Drossi (Motosport — Videm), 2. Nascig (La Fortezza), 3. Tita (Motoclub — Trento).

Skupina E (do 175 kc): 1. Bevilacqua (Pino Medeot — Gorica), 2. Tomasi (Rallo — Trbiž), 3. Pellegrini (La Marca — Trbiž).

Skupina F (do 250 kc): 1. Sirza (Motosport — Videm), 2. Bosetti (Motoclub — Trbiž), 3. Bonato (La Marca — Trbiž).

Na prvo mesto ekipne lestvice se je uvrstil Motosport iz Vidma, ki je osvojil «Trofejo goriškega mesta».

FRANCI STRLE:

PARTIZANSKI VOLK SAMOTAR

37.

Izdajalci so prišli do sape in srebrnikov... Ves čas, kar je vladalo uporno ljudstvo, so preždeli kot podgane. Potuhnili so se. Edino, kar so se upali, je bilo to, da so prerokovali hude čase. Zdaj, ko so s pomočjo italijanskih bajonetov in njihovega izdajstva ti časi prišli, so spet dobili smrt. Pravoverni katoličani se namreč ne smejo pustiti pogum in oblast. Prijalo jim je, da so jih ubogi prosili za milost, odgovarjali pa so, da je za grešnika mnogo [illegible] omajati.

Nekdanji klerikalni oblastniki so s pomočjo Italijanov začeli v Loški dolini snovati belo gardo. Delili so dolge francoske puške, fjave uniforme in baretke z mrtvaško glavo. Ustanavljali so vaške straže. Tisti, ki so iz rok sovražnika sprejemali hlapčevsko orožje, so bili zakrknjeni klerikalci, ki še niso pozabili dveh zaporednih porazov na občinskih volitvah v času, ko je na Španskem besnela državljanska vojska, ali pa so bili na smrt preplašeni reveži, ki so se bili s tem pripravljeni odkupiti pred požigom domačije, internacijo in smrtjo. Bili so pripravljeni kazati Italijanom skrivna pota, streljati na dovčerajšne prijatelje ali celo na lastne brate in otroke, ki so še nadalje vstrajali v gozdovih pod zastavo rdeče zvezde.

Stari Palčič, ki je bil dolga leta poveljnik prostovoljne gasilske čete, je mahal in grozil z dolgo francosko preklju, češ da bo lastnoročno pokončal oba sinova in obe hčeri, ki so se bojevali v partizanskih vrstah. Pozneje se je izkazalo, da to ni mislil resno. Hujši od njega je bil Mulc iz Pudoba, ki je lastni hčeri postavil zasedo in jo obstrelil.

Z veliko muko so v avgustu 1942 duhovni gospodje uspeli nabrati le 58 belogardistov. V primerjavi s tistimi, ki so že maja odšli v bataljon Miloša Zidanška, s tistimi, ki so jih postrelili, in s tistimi, ki so morali v internacijo, je bilo to prav neznatno število. Tudi drugače ta vojska ni bila dosti vredna. Le nekaj je bilo med njimi zagrizencev, ki se jim služba tujim zavojevalcem ni zdela sramotna in ki so bili v svoji hlapčevski vnemi pripravljeni storiti vse.

Viktor Kraševec je vedel, da so bili mnogi zavedeni, da so stopili na pot izdaje iz pobitosti ali pod vplivom versko blaznih žena. Pravo zlo je bilo med pobudniki, agitatorji in organizatorji izdaje, ki so počasi stopali na plan. Treba je bilo počakati, da se ti dokončno razkrijejo, da odkrijejo karte.

Viktor in Milan sta se nekega dne po požigu Vrhnike le za las izognila Italijanom, ki so se nenadoma pojavili v vasi ravno tedaj, ko sta oče in sin prišla po hrano in novice. Skrila sta se v hlev in se tam pripravila za boj. Toda Italijani se niso nadejali, da bi bilo kaj takega mogoče in nepogoreleka poslopja Kraševčevih niso preiskali.

Beli so kmalu izvedeli, da Viktor vodi skupino partizanov, ki se spretno skriva na Racni gori. Vedeli so, kolikšen ugled ima. V njihovih glavah se jim je porodila zlobna nakana. Hoteli so ga pridobiti na svojo stran. Če bi ta zapustli partizanske vrste, tako so računali, bi se kar vsulo iz gozdov in belih vojščakov bi imeli dovolj. Zato so stari Malnarci naročili, naj Viktor pride na pogajanja, češ da mu zagotavljajo polno poroštvo, da se mu ne bo nič zgodilo. Viktor je to igro brž spregledal, bil pa je izkušen obveščevalec, zato je sklenil, da jo bo sprejel. Po tej poti bo prišel do važnih podatkov, ki bi jih partizani lahko s pridom izrabili.

Po izmenjavi zaupnih sporočil so se dogovorili, da se sestanejo v Mežnarčkovih smrekcah nad izvirom Ohrha. Viktor je zahteval, da parlamentarci pridejo brez orožja.

Vsepovsod na tej strani Racne gore je Viktor razpostavil straže in oglednike. Tudi sam je budno motril vse dostope do tega gozdička. Obenem je Milana prikril v gosto poraščene skale kakih petdeset metrov od kraja, kjer bi se Viktor moral sestati z belimi.

«Dobro jih drži na muhi in streljal takoj, če bo kdo segel za pas» je naročil sinu.

Beli so držali besedo. Prišli so brez orožja. Vedeli so, da Viktor ne bo dovolil nobene šale ali prevare.

Na pogajanja so prišli: Jakob Palčič (Mežnarčkov), Janez Porok, doma iz Laz, ki je imel mater iz Vrhnike, in kaplan Kramarič. Sedli so za majavo mizo, oni trije z ene strani, Viktor sam z druge.

«Vsi roke na mizo» je ukazal Viktor. «Kdor se ne bo pokoraval, bo mrtev...»

Osupnili so in ubogali brez besed. Noben se ni utegnil ozreti v skalovje. Bili so kakor prikovani. Že v tem prvem trenutku je Viktor zagotovil svojo duševno premoč...

Skrbno in potrpežljivo jih je poslušal.

Da ga poznajo kot dobrega človeka, ki se ni nikdar ukvarjal s politiko, so mu govorili. Takim se ni bati za življenje in prostost, le zapustiti morajo tiste v gozdovih.

Viktor jih je odkrito pozval, naj mu jasno povedo, kaj mu obljubljajo, kaj lahko pričakue.

«V najslabšem primeru lahko doživiš samo internacijo,» mu je zvito in pomenljivo dejal kaplan.

Viktor jih je spomnil, da so ga vendar vabili v svoje vrste. Naj mu povedo, za kaj in za koga se borijo, kaj nameravajo storiti za blagor ljudstva, ki je doživelo že dosti preveč gorja, za to, da bi se zacelile rane narodove razdvojenosti.

Odgovarjali so, češ da najprej nameravajo obračunati s tistimi v gozdovih, ki so pod vplivom komunistov, potlej bodo delali neodvisno od Italijanov.

«Kaj pa požgane domačije in pobiti ljudje?» je iznenada vprašal Viktor. «Komu naj to služi?»

Molčali so kakor gluha noč...

«Dobro, povejte mi za ljudi, ki so na vaši strani! Povejte mi, kdo vas vodi Poimensko! Po tem, kakšne ljudi imate v svojih vrstah, bom sklepal, ali se z vami izplača dalje pogovarjati ali ne...»

Začeli so naštevati. Iz Dan da je Albin Hauptman, napreden in premožen kmet, potem Karel Žnidaršič. V Starem trgu je na njihovi strani Jernej Telič, s Pudoba France Intibar, v Vrhniki Palčiči in Poje. Sami pametni in pošteni ljudje...

«Hm,» je posmehljivo zavzdihnil Viktor. «Poštenje je dandanes čudne veljave. Italijani so vendar naši sovražniki, zakaj ste na njihovi strani?»

Začeli so mu razlagati zapletena pota politike, češ da je sovražnik še premočan za odkrit boj. Treba ga bo prelisičiti. Ko se bo bojna sreča prevesila na nasprotno stran, takrat bo nastopil pravi čas, da se znebijo nadležnih južnaških varuhov...

Viktorju je bilo takoj jasno, kako jalova je taka politika, kako malo jim je mar strahotna narodova usoda. Gre jim vendar samo za oblast in pri tem so se pripravljeni zvezati tudi s hudičem, pripravljeni so pozabiti pomorjene ne sovaščane, prijatelje, sorodnike in sonarodnjake, pripravljeni poklekniti pred rimskimi vojščaki, saj jih vendar vera uči pokorščine do cesarske in kraljeve oblasti, ki da je od boga.

(Nadaljevanje sledi)

NOGOMET

EVROPSKA POKALNA TEKMOVANJA

Crvena zvezda že v finalu? Juventus pred težko nalogo

Izredno zanimanje za tekmo Barcelona - Leeds United - Bayern favorit

Danes in jutri so na sporedu povratna srečanja polfinala treh najpomembnejših evropskih nogometnih pokalnih tekmovanj. Drevi se bosta srečali ekipi Kölna in Borussie iz Moenchengladbacha, ostala srečanja pa bodo odigrali jutri.

Največje zanimanje vlada seveda za dvoboj med Barcelono in angleškim prvakom Leedsom, ki je na domačem terenu osvojil minimalno zmago (2:1), Špancem, ki jih vodi nizozemski as Cruijff, zadostuje že zmaga z 1:0 in so torej favoriti. V drugi tekmi pokala prvakov ima Bayern velike možnosti za zmago, saj je v prvem srečanju s francosko

Kapetan nogometne ekipe Bayern Muenchen Franz Beckenbauer. Bayern sodi tudi letos med glavne favorite za osvojitev evropskega pokala prvakov.

ekipo St. Ettienne izsilil remi na tujem.

V okviru pokala pokalnih prvakov igra Crvena zvezda doma proti madžarskemu predstavniku Ferencvarošu. Beograjčani so v prvem srečanju igrali solidno in zgubili 1:2, kar jim daje precej upov za uvrstitev v finale. Ne smemo pa pozabiti, da je Ferencvaroš izredno nevarna ekipa in da je celo bolj uspešna na tujem kot pa doma. Vodeče moštvo v nizozemskem prvenstvu PSV Eindhoven skušalo na domačem igrišču nadoknaditi zamujeno, vendar pa je kijevski Dinamo praktično že na pragu presenetljive zmage, saj ima tri gole prednosti.

Poleg drevišnjega srečanja med nemškima predstavnikoma, bodo za pokal UEFA odigrali jutri še tekmo med Juventusom in Twentejem. V Enschedeju so Turinčani doživeli pekoč poraz (1:3), in morajo zato zmagati vsaj z 2:0, če hočejo v finale.

Popoln spored polfinalnih srečanj je naslednji (v oklepaju naveden izid prve tekme):

POKAL PRVAKOV
Bayern München - St. Ettienne (0:0)
Barcelona - Leeds United (1:2)
POKAL POKALNIH PRVAKOV
Crvena zvezda - Ferencvaroš (1:2)
Eindhoven - Dinamo Kijev (0:3)
POKAL UEFA
Juventus - Twente (1:3)
Borussia - Köln (3:1)

Spet kritike

Po sobotnem srečanju med Italijo in Poljsko za EP, ki se je v Rimu zaključilo brez gola, je italijanski zvezni trener Bernardini spet na zatožni klopi.

S tem remijem je Italija praktično izločena iz borbe za osvojitev prvega mesta v tej skupini, kjer bo borba za prvo mesto stvar Poljske in Nizozemske.

V Italiji vlada med tehniki splošno mnenje, da je italijanska reprezentanca igrala še slabše kot na zadnjem SP v ZRN. Zvezni trener Bernardini ni praktično prinesel nič novega. Sestavil je tako reprezentanco, ki nima svoje igre in seveda lastne personalitete. Govor je celo o tem, da bo Bernardini že junija zapustil reprezentanco, saj so se vse njegove teorije o totalnem nogometu, o novostih na sredini igrišča razblinile v nič.

Dejstvo, da po vsakem nastopu italijanske reprezentance padajo težke kritike (večkrat tudi neumestne), pa kaže, da je celoten italijanski nogomet v hudi krizi: mladih igralcev sploh ni, italijansko prvenstvo je le stvar dveh ali treh ekip, na evropskem nogometnem vrhu pa italijanski nogomet pomeni le malo ali nič. Skratka, težka leta za to najbolj popularno panogo v Italiji.

KOŠARKA

9. KOLO 1. ITALIJANSKE LIGE

Forst iz Cantuja v vodstvu Bob Morse preprečil poraz

Jutri bo na sporedu deseto kolo - Brumatti in Benatti poškodovana

V 9. kolu prve italijanske košarkarske lige v skupini za državni naslov ni prišlo do presenečenj.

Forst je gostoval v Milanu, kjer se je spoprijel z nevarno peterko Mobilquattro, ki je že premagala Ignis in Innocenti, tokrat pa varovancem trenerja Guerrieria ni uspelo prekrižati računov odličnim košarkarjem Forsta, ki so tako zmagali s stotico. S to zmago so igralci iz Cantuja obdržali prvo mesto na lestvici z dvema točkama prednosti pred Ignisom iz Vareseja, ki se je moral močno potruditi, da je lahko v Forliju strl odpor borbenih košarkarjev Jollyja. Tudi tokrat je bil odločilen doprinos Američana Morseja, ki je zbral kar 40 točk in je tako pokopal vse upe domačinov, da bi poskrbeli za največje presenečenje prvenstva.

Osrednje srečanje tega kola pa je bilo v Bologni, kjer je Sinudyne premagal Sapori in je tako ostal na tretjem mestu lestvice skupno z Innocentijem iz Milana, ki je sicer premagal skromno peterko Saclà iz Turina, pri tem pa je izgubil zaradi poškodbe kar dva igralca, in sicer Brumattija in Benattija.

Na lestvici najboljših strelcev se je spet uvrstil kot najboljši Američan Bob Morse pred rojakom Juro.

IZIDI 9. KOLA

Forst - Mobilquattro	100:85
Ignis - Jolly	81:77
Innocenti - Saclà	69:57
Sinudyne - Sapori	70:61

LESTVICA

Forst Cantù 16, Ignis Varese 14, Innocenti Milan in Sinudyne Bologna 10, Sapori Siena 8, Mobilquattro Milan 6, Saclà Turin in Jolly Forlì 4.

PRIHODNJE KOLO (jutri, 23. 4)
Sapori - Ignis, Jolly - Innocenti, Forst - Saclà, Mobilquattro - Sinudyne.

NAJBOLJŠI STRELCI

Morse (Ignis) 252, Jura (Mobilquattro) 250, McMillen (Sinudyne) 233, Marzorati (Forst) 196, Marisi (Jolly) 189, Recalcati (Forst) 186, Bariviera (Innocenti) 176.

OLIMPIJA TRETJA

BANJALUKA, 21. — V Banjaluki se je končal tradicionalni košarkarski turnir «Sloboda '75». Prvo mesto je po izredno ogorčeni borbi osvojil Partizan, ki je po dveh podaljških premagal Borac s 133:129 (65:62, 109:109, 121:121).

Tretje mesto je osvojila ljubljanska Olimpija, ki je premagala Bosno s 103:85 (56:37). Najboljši strelec v ljubljanskih vrstah je bil Marter, ki je dosegel kar 38 točk.

Član Olimpije Marko Gvardjančič pa je dobil pokal za najbolj požrtvovalnega igralca turnirja.

KONČNA LESTVICA: 1. Partizan Beograd, 2. Borac Čačak, 3. Olimpija Ljubljana, 4. Bosna Sarajevo.

HVAR, 21. — Jugoslovanska košarkarska reprezentanca se te dni pripravlja na Hvaru za bližnje evropsko prvenstvo, ki bo letos v Jugoslaviji. Pol vodstvom zveznega trenerja Mirka Novosela se reprezentanti v glavnem pripravljajo glede taktike igre. V soboto pa so odigrali prijateljsko tekmo z Jugoplastiko in so zmagali s 119:82 (63:41). Za Jugoslavijo so bili tako uspešni: Georgijevski 2, Kičanović 24, Jelovac 17, Delibašić, 6, Jerkov 11, Kapičić 10, Slavnić 11, Čosić 14, Šolman 7, Plečaš 4, Dalipagić 10, Žižić 1, Varajić 2. Pri Jugoplastiki je bil najboljši strelec Tudor, ki je dosegel 22 točk.

Damir Šolman se te dni na Hvaru pripravlja z jugoslovansko košarkarsko reprezentanco, ki bo junija nastopila na evropskem prvenstvu najprej v Splitu, nato v Beogradu.

VATERPOLO

V prvi italijanski ligi v vaterpolu so odigrali drugo kolo.

Izidi: Rari Nantes - Mameli 7:0, Canottieri - Lazio 8:4, Pro Recco - Camogli 6:1, Sori - Florentia 6:6, Civitavecchia - Carabinieri 13:5, Fiamme Oro - Nervi 7:7.

Lestvica: Canottieri Napoli, Rari Nantes Napoli in Pro Recco 4, Lazio, Mameli, Civitavecchia in Sori 2, Camogli, Nervi, Fiamme Oro in Florentia 1, Carabinieri 0.

HOKEJ NA LEDU

Na 42. SP v Düsseldorfu

Sovjeti brez poraza svetovni prvaki v ZRN

ZDA ostale praznih rok - Navdušujoča zadnja tekma

DUESSELDORF, 21. — Letošnje 42. svetovno prvenstvo v hokeju na ledu je končano. Povsem zasluženo je postala svetovni prvak SZ, ki je tako že štirinajstič osvojila najvišji naslov v tej športni panogi. Sovjetski hokejisti v desetih tekmah niso niti enkrat izgubili. Zadnja tekma med njimi in Švedi pa je bila prav gotovo najlepša tekma celotnega svetovnega prvenstva. To je bila prava eksibicija svetovnih prvakov, ki so solidnim nasprotnikom nasuli kar trinajst zadetkov.

KONČNA LESTVICA

1. SZ	10	10	0	0	90:23	20
2. ČSSR	10	8	0	2	55:19	16
3. Švedska	10	5	0	5	51:34	10
4. Finska	10	5	0	5	36:34	10
5. Poljska	10	2	0	8	18:78	4
6. ZDA	10	0	0	10	22:84	0

* * *

Po končanem prvenstvu je večina trenerjev nastopajočih reprezentanc dejala, da brez Kanade pravega svetovnega prvenstva sploh ni. Že preveč let je namreč naslov za svetovnega prvaka stvar dveh reprezentanc (SZ in ČSSR), to pa seveda gotovo ne govori v korist razvoja tega izredno lepega športa.

SMUČANJE

Križaj peti

OBERTAUERN, 21. — Letos je najboljši slovenski smučar Bojan Križaj še enkrat prijetno presenetil na mednarodnem veleslalomu v Obertauernu z osvojitvijo odličnega petega mesta. Tako je še enkrat izboljšal svoj zbir točk FIS. Lep uspeh je v močni mednarodni konkurenci dosegel tudi Andrej Kozelj, saj je 12. mesto doslej njegov najboljši rezultat.

REZULTATI

1. Brunner 2'17''87, 2. Berchtold 2'18''52 (oba Av.), 3. Frommelt 2'18''93 (Liech.), 4. Radici 2'19''67 (It.), 5. Križaj 2'19''90, 12. Kozelj (oba Jug.).

Bojan Križaj

ALPINIZEM

LJUBLJANA, 21. — Organizatorji 6. jugoslovanske alpinistične odprave v Himalajo so iz Katmanduja, glavnega mesta Nepala, dobili telegram Hawleyeve, da je nepalsko zunanje ministrstvo tudi uradno odobrilo Jugoslovanom vzpon prek Južne stene Makaluja. Jugoslovanska himalajska odprava, ki jo bo vodil Aleš Kunaver, bo na pot odšla sredi avgusta. V začetku oktobra pa jim bo sledila še večja skupina jugoslovanskih planincev.

KOLESARSTVO

PULJ, 21. — S četrto etapo, ki je bila dolga 103 km od Reke do Pulja, se je končala letošnja 15. kolesarska dirka po jadranski magistrali, posvečena 30-letnici osvoboditve. Zmagovalec zadnje etape je bil član Astre iz Ljubljane Pleško, v skupni razvrstitvi pa je zmagal mladi Zagrebčan Bedeković, drugi je bil Rečan Zambellin, tretji pa trikratni zmagovalec te etapne dirke Zakotnik (Rog Ljubljana).

RUGBY

Končalo se je italijansko prvenstvo v rugbiju in naslov je zasluženo osvojila Concordia iz Brescie, ki je v zadnjem kolu premagala ekipo Algide na tujem. Drugo mesto je pripadlo Aquili, ki je sicer zaostala le za točko razlike. Na tretje mesto sta se uvrstili moštvi Petrarce in Algide.

24. KOLO 1. JUGOSLOVANSKE NOGOMETNE LIGE

HAJDUK REMIZIRAL S PARTIZANOM LJUBLJANČANOM POMEMBNA TOČKA

Crvena zvezda se je približala vodečima - Dinamo neporažen v spomladanskem delu - Šarović (Dinamo) prejel zadetek po 625 minutah igre

Po krajšem premoru zaradi nastopa (neuspešnega!) reprezentance v Belfastu, so v Jugoslaviji odigrali 24. kolo. Na čelu lestvice ni prišlo do bistvenih sprememb, saj sta vodeči Hajduk in drugouvrščena Vojvodina remizirala. To je izkoristila Crvena zvezda, ki se je z zmago nad Radničkim iz Kragujevca približala Hajduku na dve točki razlike.

Prvi polčas tekme med Hajdukom in Partizanom v Splitu je bil izvrsten. Domačini so pokazali res dober nogomet in so si s hitro, agresivno in zrelo igro ustvarili nebroj priložnosti za zadetek, od katerih je Žungul izkoristil le dve. V nadaljevanju so Spličani povsem popustili in so zaigrali neprimerno slabše. Partizan se je seveda odprl in z napadalno igro tudi kmalu izenačil. Proti koncu tekme pa so se mu ponudile tudi številne priložnosti, da bi celo osvojil prestižno zmago, česar pa ni znal izkoristiti. V spomladanskem delu je Hajduk odigral precej povprečne tekme, kljub temu pa še nadalje vztraja na vrhu. To pa lahko pomeni že nekakšno gotovost v boju za najvišji naslov, saj bi morali njegovi igralci, ki igrajo sedaj pod pričakovanji, prej ali slej le priti v pravo formo.

V Ljubljani je Olimpija osvojila točko, vendar pa je ta tokrat izredno pomembna, saj so jo Ljubljančani izbojevali proti drugouvrščeni Vojvodini. Gostje iz Novega Sada so začeli izredno nevarno in povedli že na samem začetku. Domačini pa so takoj reagirali in kmalu izenačili z Lalovičem, ki je bil najboljši mož na igrišču. Po obeh zadetkih se je igra, ki je bila do tedaj dinamična in hitra in ki je navdušila publiko, precej umirila in je zato remi pravičen.

Crvena zvezda, ki igra še naprej v okrnjeni postavi, je s tesnim izidom premagala Radničkega. Beograjčani so igrali kot znajo le v prvih 20. minutah, ko so tudi povedli z 2:0. Po dolgem času je oba zadetka dosegel Filipović. Po vodstvu se je Crvena zvezda zaprla v obrambo, Kragujevčani pa so prešli v napad. V drugem polčasu so izid zmanjšali, imeli pa so tudi več priložnosti, da bi iztržili točko. V odločilnih trenutkih se je izkazal vratar domačih Olja Petrović, ki je tako popravil vtis, ki ga je zapustil po slabem nastopu proti S. Irski.

Edina ekipa, ki v šestih tekmah pomladanskega dela prvenstva še ni okusila poraza, je Dinamo iz Zagreba, ki se je z remijem v Skopju povzpel na peto mesto. Vratar Zagrebčanov Šarović je na tej tekmi prejel zadetek po 625. minutah nepremaganosti, in to le pet minut pred zaključkom srečanja, v katerem je bilo njegovo moštvo v vodstvu že od 25. minute.

V Tuzli je bilo na sporedu pomembno srečanje med Slobodo in Veležem iz Mostarja. V boju za visoko uvrstitev je zasluženo zmagalo domače moštvo, ki je v drugem delu nadigralo goste. Najbolje se je izkazal napadalec Jašarević, ki se je boril kot lev in ki je dosegel redko viden zadetek. Z osvojenima točkama je Sloboda prehitela Velež in je zasedla četrto mesto.

V zanimivem derbiju med Sarajevom in Željezničarjem je bil boljši drugi, ki je izbojeval zmago v drugem polčasu. Glavna junaka srečanja pa sta bila nedvomno vratarja Ekmečič (Sarajevo) in Ibrahimović, ki sta ubranila nekaj nemogočih strelov.

Zlatko Kranjčar, steber zagrebškega Dinama

V drugi zvezni ligi zahod sta slovenska predstavnika osvojila le točko. Maribor, ki si je od tega prvenstva nedvomno obetal veliko več, je na domačem igrišču remiziral z Igmanom, Rudar pa je v Trbovljah dosegel že običajen poraz. Proti Jedinstvu je sicer več časa vodil, nato pa je klonil z 1:3.

KOLESARSTVO

LIEGI - BASTOGNE - LIEGI

Peta zmaga E. Merckxa

LIEGI, 21. — Svetovni kolesarski prvak Eddy Merckx je po enem tednu dobrih uvrstitev spet pobral še eno veliko mednarodno zmago na dirki Liegi - Bastogne - Liegi. Kot je pač običaj zadnja leta, je veljal svetovni prvak tudi to pot za velikega favorita, toda najbolj se je moral braniti pred tekmeci, ki so v zaključnem naletu hitrejši od njega. Kljub temu, da je privozila na cilj večja skupina kolesarjev je Merckx se enkrat dokazal, da trenutno med poklicnimi kolesarji še zdaleč nima enakovrednega tekmeca. Njegova nedeljska zmaga je bila peta na tej klasični enodnevni dirki. Drugi je bil Thèvenet, 3. Godefroot, 4. Verbeek, 5. Dierickx.

MOTOCIKLIZEM

SP V ŠPANIJI

Velik uspeh Italijanov Cecotto dvakrat poražen

Zanesljiva zmaga Španca Nieta

MADRID, 21. — V Španiji je bila v nedeljo na sporedu druga preizkušnja za svetovno prvenstvo v motociklizmu. Italijani so osvojili kar tri zmage in so bili tako izredno uspešni. V kategoriji 125 cc je bil prvi Pileri na morbidelliju, v kategoriji 250 cc je zmago osvojil svetovni prvak Villa na harley davidsonu, v kategoriji 350 cc pa je Agostini premagal svojega novega nasprotnika Cecotta.

REZULTATI

50 cc: 1. Nieto (kreidler), 2. Van Zeebroek (kreidler), 3. Dorflinger (kreidler).

125 cc: 1. Pileri (morbidelli), 2. Andersson (yamaha), 3. Kneubuhler (yamaha).

250 cc: 1. Villa (harley davidson), 2. Pons (yamaha), 3. Grau (derbi).

350 cc: 1. Agostini (yamaha), 2. Cecotto (yamaha), 3. Kanaya (yamaha).

LESTVICE ZA SP

50 cc: Nieto 15, Van Zeebroek 12, Dorflinger 10, Lazzarini 8.

125 cc: Andersson 27, Pileri 25, Gustafsson 18, Lazzarini 10.

250 cc: Pons 20, Villa in Cecotto 15, Mortimer in Takai 12.

350 cc: Cecotto in Agostini 27, Chouckroun 14, Kanaya 10.

AVTOMOBILIZEM

MONZA, 21. — V četrti preizkušnji za svetovno prvenstvo avtomobilskih znamk je ponovno zmagala alfa romeo, katero sta upravljala Merzario in Lafitte. Na drugo mesto sta se uvrstila Joest in Casoni na porscheju, medtem ko sta bila Larrousse in Jabouille na alpine tretja. Četrto mesto je osvojila ženska dvojica Lella Lombardi - Cristine Beaumont na alpine. Po tej dirki je lestvica sledeča: porsche 62 točk, alfa romeo 55, alpine 32, chevron 23, ligier 10, ferrari 3 in lola 1.

ATLETIKA

V Jugoslaviji so izvedli prva državna prvenstva poletne sezone in sicer v manj pomembnih ekipnih tekmovanjih skakalcev in metalcev. Skoki in meti so bili razdeljeni na štiri mesta. Moški so tekmovali v skokih v Beogradu in v metih v Splitu, ženske pa v skokih v Mariboru in v metih v Senti.

Od slovenskih klubov so zmagali: Kladivar (višina moški), Maribor (višina ženske). Kladivar (daljina ženske), Kladivar (kopje moški).

Zgodnja sezona seveda ni dala dobrih tehničnih rezultatov. Najboljši je bil Temin, ki je skočil 212 cm v višino. Med metalci velja omeniti dosežek 60-letnega Spličana Tešije, ki je kladivo vrgel preko 35 metrov. Več najboljših jugoslovanskih atletov sploh ni nastopilo, ker njihovi klubi niso imeli možnosti prijaviti po pravilniku določenega števila atletov.

* * *

Na pomladanskem mitingu v Bologni se je odlično izkazal v metu diska De Vincentiis. Orodje je vrgel 62,58 m daleč. Atlet je izjavil, da bo v kratkem popravil državni rekord.

Na tekmovanju v Milanu je Goričan Casagrande dosegel tretje mesto na 200 m. V finalu je dosegel 22''9, v predteku pa kar 22''4.

* * *

Iz Lawrenca v ameriški zvezni državi Kansas poročajo o izrednem skoku 8,33 v daljino. Dosegel ga je Nigerijec Ehizuelen, vendar s pomočjo premočnega vetra.

Bivši svetovni rekorder v metu kladiva Walter Schmidt (ZRN) je po treh letih premora dosegel sebi dostojen rezultat (72,22 m).

ITALIJANSKA IN JUGOSLOVANSKA ODBOJKARSKA PRVENSTVA

Ariccia pred velikim uspehom

Italijanska A liga — moški

Neposredni obračun v Rimu med domačo Ariccio in lanskim prvakom Panini iz Modene. se je končal s prepričljivo in presenetljivo lahko zmago domačinov. Po tem uspehu imajo Rimljani vse možnosti, da postanejo novi prvaki. Še vedno jim sledi CUS iz Turina, ki zaostaja za dve točki. V 23. kolu je končno le uspela zmagati tudi Arc Linea.

IZIDI 23. KOLA

Ariccia — Panini	3:0
Cus Pisa — Gorena	2:3
Arc Linea — Lubiam	3:0
Cus Turin — Pneus	3:1
Ruini — Cesenatico	2:3
Coop Italia — Cus Siena	3:0
Paoletti — Cus Catania	3:2

LESTVICA

Ariccia 44, Cus Turin 42, Panini 36, Cus Pisa 28, Pneus Parma, Gorena Padova in Cesenatico 24, Paoletti Catania in Coop Italia Modena 22, Lubiam Ancona 20, Arc Linea Trst 18, Cus Catania in Cus Siena 8, Ruini Firence 0.

1. jugoslovanska moška liga

Vodeča Mladost iz Zagreba je morala pokazati vse igralne sposobnosti, preden je strla odpor žilavih odbojkarjev Vardarja iz Skopja. Sama tekma je bila izredno izenačena in se je končala po petih setih v korist Mladosti. Drugi na lestvici Spartak iz Subotice pa doma z Ribnico ni imel težkega dela, kot Crvena zvezda v Zrenjaninu z Banatom. Tudi ostale tekme so se končale po pričakovanjih. Izredno izenačen boj pa je bil v Sarajevu med Bosno in slabim Željezničarjem.

IZIDI 22. KOLA

Mladost — Vardar	3:2
GIK Banat — C. Zvezda	0:3
Spartak — Ribnica	3:0
Partizan — Rijeka	3:0
Vojvodina — Jedinstvo (SP)	3:0
Modriča — Jedinstvo (BR)	1:3
Bosna — Željezničar	3:2

LESTVICA

Mladost 40, Spartak 38, Crvena zvezda 36, Jedinstvo (BR) 32, GIK Banat 24, Partizan in Jedinstvo (SP) 22, Rijeka, Bosna in Ribnica 18, Vardar 16, Modriča 14, Vojvodina 10, Željezničar 0.

NOGOMET

PRAGA, 21. — V okviru izločilnega dela tekmovanja za Evropski pokal je nogometna reprezentanca ČSSR visoko premagala Ciper. Po prvem delu je bil rezultat 2:0 v korist domačinov, ki so nato zabili še dva zadetka.

Lestvica 1. izločilne skupine je po tej tekmi taka:

1. Anglija 7 točk (4 srečanja);
2. ČSSR 2 točki (2 srečanji);
3. Portugalska 1 točka (1 srečanje);
4. Ciper 0 točk (3 srečanja).

RIM, 21. — Zaradi sobotne pokalne tekme med Italijo in Poljsko je bil v prvi italijanski nogometni ligi počitek. Prvenstvo se bo redno nadaljevalo v nedeljo, 27. aprila, z naslednjim sporedom:

Ascoli — Ternana
Fiorentina — Cagliari
Juventus — Lazio
Milan — Cesena
Napoli — Inter
Roma — L. R. Vicenza
Sampdoria — Bologna
Varese — Torino

Totocalcio

Avellino — Perugia	2
Brescia — Alessandria	X
Catanzaro — Pescara	1
Como — Atalanta	1
Genoa — Foggia	X
Novara — Brindisi	2
Parma — Verona	2
Sambenedettese — Arezzo	X
Spal — Palermo	X
Taranto — Reggiana	1
Udinese — Seregno	X
Modena — Sangiovannese	1
Acireale — Bari	X

KVOTE
13 — 7.614.300 lir
12 — 216.300 lir

TOTIP

1 —	1. Annuccia	1
	2. Dariolo	2
2 —	1. Izzona	1
	2. Paganella	2
3 —	1. D'Aquilibe	X
	2. Guercino	X
4 —	1. Montopoli	1
	2. Nestlè	X
5 —	Neveljavna	
6 —	1. Delley	2
	2. Alamein	1

KVOTE
10 — 804.881 lir
9 — 38.900 lir

Italijanska nogometna prvenstva

B LIGA

IZIDI 29. KOLA

Avellino — Perugia	0:1
Brescia — Alessandria	1:1
Catanzaro — Pescara	1:0
Como — Atalanta	1:0
Genoa — Foggia	0:0
Novara — Brindisi	2:3
Parma — Verona	0:1
Sambenedettese — Arezzo	1:1
Spal — Palermo	2:2
Taranto — Reggiana	1:0

LESTVICA

Perugia 40; Verona 37; Como, Palermo in Catanzaro 34; Avellino, Atalanta, Brescia, Genoa, Foggia in Spal 29; Pescara, Novara in Sambenedettese 28; Taranto 27; Parma 26; Alessandria 25; Reggiana in Arezzo 22; Brindisi 21.

PRIHODNJE KOLO (27.4.)

Alessandria — Verona, Atalanta — Genoa, Brindisi — Avellino, Catanzaro — Novara, Como — Taranto, Foggia — Arezzo, Palermo — Sambenedettese, Perugia — Parma, Pescara — Brescia, Reggiana — Spal.

C LIGA

SKUPINA A

IZIDI 30. KOLA

Bolzano — Mestrina	3:1
Cremonese — Trento	0:1
Legnano — Juniorcasale	2:2
Monza — Clodiasottomarina	1:0
Padova — Piacenza	0:1
Pro Vercelli — Mantova	1:0
Belluno — S. A. Lodigiano	2:1
Udinese — Seregno	3:3
Venezia — Lecco	0:0
Vigevano — Solbiatese	3:0

LESTVICA

Piacenza 42; Monza 38; Udinese 37; Seregno 35; Clodiasottomarina 32; Trento, Cremonese in Mantova 31; Vigevano 30; Belluno, Lecco in Padova 29; Venezia 28; Pro Vercelli, Bolzano in Juniorcasale 27; S. A. Lodigiano 26; Solbiatese, Mestrina in Legnano 23.

PRIHODNJE KOLO (27.4.)

Clodiasottomarina — Belluno, Piacenza — Bolzano, Venezia — Cremonese, Seregno — Legnano, Solbiatese — Mestrina, Lecco — Monza, Trento — Padova, Udinese — Pro Vercelli, Juniorcasale — S. A. Lodigiano, Mantova — Vigevano.

D LIGA

SKUPINA C

IZIDI 29. KOLA

Triestina — Lignano	1:0
Legnago — Ponziana	0:0
Rovigo — Pordenone	1:1
Audace — Portogruaro	1:2
Treviso — Pro Gorizia	5:1
Bassano — Sampietrese	1:1
Thiene — Adriese	0:1
Dolo — Coneglianese	3:1
Caorle — Montebelluna	1:0

LESTVICA

Treviso 42; Adriese 40; Triestina 35; Ponziana 34; Audace 32; Montebelluna in Pordenone 31; Portogruaro in Bassano 30; Pro Gorizia 28; Legnago in Coneglianese 27; Sampietrese in Lignano 25; Dolo in Caorle 22; Thiene 21; Rovigo 20.

PRIHODNJE KOLO (27.4.)

Ponziana — Audace, Adriese — Bassano, Sampietrese — Dolo, Coneglianese — Legnago, Lignano — Portogruaro, Caorle — Rovigo, Pro Gorizia — Thiene, Pordenone — Treviso, Montebelluna — Triestina

Jugoslovanska nogometna prvenstva

1. ZVEZNA LIGA

IZIDI 24. KOLA

Olimpija — Vojvodina	1:1
C. zvezda — Radnički (K)	2:1
Bor — Rijeka	0:0
Čelik — Beograd	1:1
Vardar — Dinamo	1:1
Sarajevo — Željezničar	0:2
Sloboda — Velež	1:0
Proleter — Radnički (N)	1:0
Hajduk — Partizan	2:2

LESTVICA

Hajduk 32; Vojvodina 31; Crvena zvezda 30; Sloboda 28; Dinamo 27; Velež 26; Radnički (N) 25; Željezničar 24; Partizan 23; Beograd Čelik in Radnički (K) 22; Olimpija, Vardar in Rijeka 21; Bor 20; Proleter 19; Sarajevo 18.

PRIHODNJE KOLO (27.4.)

Željezničar — Vardar, Radnički (K) — Olimpija, Čelik — Bor, Beograd — Hajduk, Partizan — Proleter, Radnički (N) — Sloboda, Velež — Sarajevo, Rinamo — Crvena zvezda, Vojvodina — Rijeka.

2. ZVEZNA LIGA

IZIDI 25. KOLA

Varteks — Famos	2:0
Crvenka — Novi Sad	0:0
Karlovac — Kozara	4:1
Bačka — Zagreb	0:3
Rudar — Jedinstvo	1:3
Leotar — Iskra	2:0
Maribor — Igman	1:1
Borac — Vrbas	3:0
Šibenik — Osijek	5:0

LESTVICA

Borac 38; Zagreb 37; Karlovac 29; Crvenka 28; Varteks, Famos in Bačka 27; Novi Sad in Osijek 26; Vrbas in Maribor 25; Leotar in Jedinstvo 23; Igman in Šibenik 22; Iskra 21; Kozara 19; Rudar 5.

PRIHODNJE KOLO (27.4.)

Famos — Šibenik, Osijek — Borac, Vrbas — Maribor, Igman — Leotar, Iskra — Rudar, Jedinstvo — Bačka, Zagreb — Karlovac, Kozara — Crvenka, Novi Sad — Varteks.

SLOVENSKA LIGA

IZIDI 17. KOLA

Izola — Drava	2:0
Slavija — Mura	2:4
Ljubljana — Nafta	1:1
Kladivar — Mercator	0:1
Vozila — Pohorje	2:2
Železničar — Ilirija	4:1
Slovan — Koper	0:0

LESTVICA

Mercator 28; Mura 25; Ilirija 18; Pohorje 17; Slavija 15; Kladivar, Vozila, Drava in Slovan 14; Izola 13; Ljubljana 10; Železničar 9; Nafta 7; Koper 6.

PRIHODNJE KOLO (27.4.)

Drava — Slovan, Koper — Železničar, Ilirija — Vozila, Pohorje — Kladivar, Mercator — Ljubljana, Nafta — Slavija, Mura — Izola.

ZAHODNA CONSKA NOGOMETNA LIGA

IZIDI 15. KOLA

Usnjar — Triglav	0:0
Primorje — Tržič	7:2
Sava — Renče	1:0
Tabor — Litija	0:0
Adria — LTH	0:0
Kamnik — Jadran	3:1

LESTVICA

Litija 26; Primorje 25; Usnjar 18; Kamnik in Tabor 15; Adria 14; Tržič 13; LTH 12; Renče 11; Triglav in Jadran 9; Sava 7.

PRIHODNJE KOLO (27. 4.)

Triglav — Kamnik, Jadran — Adria, LTH — Tabor, Litija — Sava, Renče — Primorje, Tržič — Usnjar.

NAJBOLJŠI STRELCI 1. ZVEZNE LIGE

13 zadetkov — Halilhodžić (Velež), **12** — Savić (Crvena zvezda), **10** — Popivoda (Olimpija), Vladić (Velež) in Geca (Sloboda), **9** — Boško Djordjević (Partizan), Janković (Željezničar) in Ličinar (Vojvodina), **8** — Katalinski (Željezničar), Jerković (Hajduk), Vučeković (Vojvodina), Balevski (Vardar), Filipović (C. Zvezda), Žungul (Hajduk) in Vukotić (Partizan).

V KVALIFIKACIJSKI TEKMI ZA 2. AMATERSKO LIGO

Nogometno moštvo Primorca ni zmoglo velikega podviga

V odločilnem srečanju so odpovedali predvsem starejši igralci

De Macori — Primorec 4:1 (2:1)

DE MACORI: Carlicek, Zucca, Zerga, Carmeli, Toresin, Distasio, D'Ambrosio, Nardini, Lionetti, Grezar, Curcioli, 12 Campion.

PRIMOREC: Kralj Vladimir (v 20. min. 2. polčasa Meglica), Papatico, Kovačevič, Sosič (v 23. min., 2. polčasa Fortezza), Manzuto, Kralj Mauro I., Kralj Pavel, Možina Teodor, Kralj Boris, Možina Valdi, Mauro Kralj.

STRELCI: v 3. min. 1. polčasa Mauro Kralj (Primorec), v 19. min. 1. polčasa Lionetti (De Macori), v 19. min. 2. polčasa Distasio (De Macori), v 30. min. 2. polčasa Curcioli.

GLEDALCEV: 1.200.
SODNIK: D'Avanzo.

V odločilni tekmi za vstop v 2. amatersko ligo je moral trebenski Primorec kloniti enajsterici De Macorija, katera je odigrala mnogo boljšo tekmo kot njeni nasprotniki. Rezultat jasno kaže potek tekme, v kateri so Tržačani popolnoma prevladali, čeprav so Trebenci že v prvih minutah prišli v vodstvo. De Macori je pokazal zrelejšo igro. Tudi ko je bil v začetnih minutah v krizi, si je hitro opomogel in začel nevarno ogrožati trebensko obrambo. V slovenskih vrstah so se tokrat izkazali le najmlajši igralci in to oba Maura Kralja, Boris Kralj in Kovačevič. Starejši pa so popolnoma odpovedali.

Tekla je tretja minuta igre, ko je Kralj Mauro I. izkoristil lep predložek Teodorja Možine in spretno poslal žogo vratarju za hrbet. Po prejetem golu so Tržačani začeli napadati in trebenska obramba je imela precej dela. V 19. minuti je srednji napadalec Lionetti po lepi podaji poslal usnje z glavo v vrata. V 35. minuti je De Macori prišel v vodstvo po lepi akciji Lionettija, ki je lepo premagal trebenskega vratarja. S tem rezultatom se je končal prvi polčas.

V drugem polčasu so Trebenci začeli napadati, da bi dosegli izenačenje. Toda do gola niso prišli. Nasprotno, pa so Tržačani že v 19. minuti dosegli tretji zadetek iz prostega strela, ki ga je streljal prosti branilec Distasio. Po prejetem golu je trebenski trener Leonard Kralj zamenjal vratarja z rezervnim ter precej živčnega Sosiča s Fortezzo, a to ni nič pomagalo. 15 minut pred koncem tekme je desno krilo Urcioli v lepi akciji četrtič zatresel trebensko mrežo in s tem zadetkom se je tekma praktično končala.

ZDRUŽENJE SLOVENSKIH ŠPORTNIH DRUŠTEV V ITALIJI

sklicuje za sredo, 23. aprila 1975, ob 20. uri v dvorani PD Igo Gruden v Nabrežini

skupščino vseh članic

DNEVNI RED:

1. Seminarji
2. Vključitev novih društev
3. 30-letnica osvoboditve
4. Razno

ODBOJKA — *V LIGAŠKIH TEKMAH*

Naše šesterke so tokrat odpovedale na vsej črti

Sodeč po zadnjih rezultatih se bo letošnje prvenstvo zaključilo slabše celo od pesimističnih predvidevanj

Marzotto Valdagno — Breg 3:0

BREG: Sancin, Križmančič, Meneghetti, Klabjan, Trenta, Pavletič, Olenik, Hmeljak, Lovrečič.

S tem porazom se je za Breg v letošnjem prvenstvu verjetno končalo vsako upanje, da obstane v C ligi, posebno ker je eden neposrednih nasprotnikov, Libertas iz Pordenona, doma odpravil Bor s čistim rezultatom 3:0.

Tekma sama ni bila posebno zanimiva. Poleg neprimerne ure (tekma se je začela ob 10.30, kar je dolinska dekleta nemalo motilo), je imela glavno besedo tudi sodniška trojica, ki je vseskozi navijala za domačo ekipo. Žal, moramo priznati, da se to ni zgodilo prvič, saj so se skoro vse ekipe, ki so se tako v lanskem, kot v letošnjem prvenstvu srečale z ekipo iz Valdagna, pritoževale nad izredno pristranskim sojenjem. Po tekmi je Breg sicer vložil priziv, ki pa seveda izida tekme ne bo popolnoma nič spremenil.

Marzotto v tem srečanju ni pokazal posebno blesteče igre. Kljub temu pa Bregu ni ostalo drugega kot agonizem in časten poraz.

INKA

Libertas PN — Bor 3:0 (14, 6, 8)

BOR: Božič, Kuferzin, Glavina, Furlanič, Kralj, Prašelj, Pernarčič, Jevnikar, Mesesnel, Rauber .

V sobotni tekmi je Bor doživel svoj letošnji najhujši poraz. Odsotnost Bolčinove, dejstvo, da nekatere igralke med tednom niso trenirale in pa slaba razsvetljava, ne more opravičiti slabe igre. Tudi igralke Pordenona so razočarale, vendar je njihova poprečna igra zadostovala za zmago.

Igra, ki sta jo šesterki prikazali v soboto, ni bila na ravni C lige. Nekoliko bolje so borovke igrale le v prvem setu. Potem ko so igralke iz Pordenona že vodile s štirimi točkami, so «plave» poprijele in z nekaj uspelimi akcijami prišle v vodstvo. Obdržale so ga do rezultata 14:13, ko se jim je zopet zataknilo. Libertas je z dvema dobro tolčenima žogama zopet povedel in končno tudi osvojil set.

Po izgubi prvega niza so borovke povsem popustile. Igrale so zelo zmedeno in odpovedala je predvsem obramba. Vezne igralke niso dobivale najboljših žog, a tudi sicer niso zadovoljivo opravile svoje naloge. Do pravega napada tako sploh ni prišlo in «plave» so bile lahek plen nasprotnic.

Prav tako neučinkovito igro so borovke prikazale v zadnjem setu in tako je Libertas v slabi uri zmagal.

Po sobotnem porazu ostajajo borovke pri dvanajstih točkah, kar predstavlja po uspešnem začetku razočaranje.

Šada

ARA Trento — Kras 3:0 (15:4, 15:8, 15:12)

KRAS: B. in L. Milič, Drasič, Žerjal, Marušič in Vesnaver.

V predzadnjem kolu moške odbojkarske C lige je v nedeljo šesterka Krasa doživela v Trentu še en poraz in je tako dokončno obtičala na zadnjem mestu lestvice. Tekma sama ni nudila nobenega užitka in je bila gola formalnost, ker njen izid ni mogel bistveno vplivati na uvrstitev na lestvici. Šlo je za značilno tekmo ob koncu prvenstva in zmaga je pripadla bolj spočitim domačinom, medtem ko so se krasovci predstavili na igrišču le v šestih in v zasilni postavi.

Prvenstvo, ki je bilo tako grenko za predstavnike zgoniške občine, se bo zaključilo v soboto, ko bo Kras gostil vodeče gasilce iz Trevisa.

- bs -

Il Pozzo — Dom 3:1 (15:10, 15:5, 16:18, 15:8)

DOM (Gorica): Devetak I., Sossou D., Nanut L., Komel I., Peric D., Prinčič J., Černic M.

IL POZZO (Pradamano): Clemente, Grattoni, Benedetti, Bernes, Pitassi, Santini, Galliussi, Marcolongo.

SODNIK: Carrarello Franco, Pordenon; stranski: Del Degan Renzo; zapisnikar: Germini Giorgio (oba iz Gorice).

Tudi v sobotni tekmi proti Il Pozzu iz Pradamana je v Gorici Dom potegnil krajši konec. Ta je že 12. poraz Doma v letošnjem prvenstvu 1. moške divizije.

V tej tekmi bi domovci lahko tudi zmagali, saj je Il Pozzo poprečna ekipa. Da bi pa naši fantje to dosegli bi bilo potrebno, da bi zaigrali v najboljšem slogu, kar domovci v tem trenutku ne zmorejo. «Belordeči» so dobro pričeli in vse je kazalo, da bodo lahko celo zmagali. Toda po začetnem vodstvu se je v vrstah Doma zataknilo, tokrat po krivdi sodnikov, ki so žvižgali domovcem nekaj dvomljivih napak. To je razburilo domovce, ki so se zmedli in nasprotnik je brez velikih težav v ključnih trenutkih nabiral točke ter tako ne povsem zasluženo osvojil prvi set. V drugem nizu pa so naši fantje popustili na celi črti in zbrali le pet pik.

V tretjem setu so domovci ponovno uredili svoje vrste. Niz je bil izenačen do konca. Il Pozzo se je v zadnjih trenutkih oddaljil in vodil že s 14:11, ko so domovci v končnem naskoku pričeli nadomeščati zamujeno ter ujeli Il Pozzo. Po dolgi vrsti menjav je uspelo Domu, da je osvojil set z 18:16. Omeniti moramo, da je to bil prvi set, ki ga je Dom osvojil v povratnem delu prvenstva 1. divizije.

V četrtem setu pa so domovci stopili na igrišče prepričani, da bodo nadoknadili zamujeno. Toda že takoj v začetku se jim je zataknilo in nasprotnik se je oddaljil. Ko so skušali ponovno napadati je bilo že prepozno: 6:13 za Il Pozzo. Dosegli so le osmico.

Še enkrat moramo omeniti, da so domovci v soboto zgubili priložnost, da bi osvojili drugi par točk. Le če bi zaigrali mirnejše, bi lahko slavili zmago.

V prihodnjem kolu čaka Dom gostovanje v Turjaku, kjer se bo soprijel z Libertasom. Ta se tudi bori proti izpadu iz te lige.

I. K.

Niti ta napad Zarje ni prinesel bazoviški ekipi v nedeljskem kolu 2. AL zmage nad Sagradom

NOGOMET — *V PRVENSTVU 2. AMATERSKE LIGE*

BITKA ZA OBSTANEK V LIGI BO V ZADNJIH KOLIH OSTRA

Stock že prvak - Med našimi ekipami je v najtežjem položaju Juventina

V 27. kolu 2. AL enajsterice zgornjega dela lestvice niso izpolnile pričakovanj, razen vodečega Stocka, ki si je z zmago nad Juventino tudi teoretično zagotovil končno zmago. Tržačani namreč tri kole pred koncem prvenstva vodijo s petimi točkami prednosti.

Vroča borba za obstanek v ligi pa se predvideva po nedeljski zmagi Flaminia na račun Libertasa in Duina, ki je 15 minut pred koncem izenačil z 11-metrovko in nato deset minut kasneje spravil na kolena vratarja S. Anne. V borbi za obstanek sta se v nedeljo verjetno rešili najhujšega Zarja, ki je doma prisilila k remiji Sagrado in Costalunga, ki je presenetljivo premagala drugouvrščeni Isonzo. Do točke je prišla tudi Vesna, ki je proti Giarizzolam igrala zaradi poškodb in diskvalifikacij v improvizirani postavi. Primorje je proti Campanellam doživelo časten poraz. Tudi Prosečani so igrali v pomlajeni in okrnjeni postavi.

Prihodnjo nedeljo bodo prvenstvo prekinili, ker morajo odigrati zaostalo tekmo Costalunga — Duino.

IZIDI 27. KOLA

Duino — S. Anna	2:1
Edera — Portuale	1:1
Campanelle — Primorje	3:2
Isonzo — Costalunga	0:1
Flaminio — Libertas	3:1
Stock — Juventina	1:0
Zarja — Sagrado	0:0
Giarizzole — Vesna	2:2

LESTVICA

Stock 38, Isonzo 33, Edera in Portuale 32, Sagrado in Libertas 31, Campanelle in Vesna 29, S. Anna 28, Primorje 26, Costalunga 25, Zarja 24, Juventina 21, Flaminio 20, Duino 20, Giarizzole 12.

PRIHODNJE KOLO 4. 5.

Juventina — Giarizzole
Isonzo — Portuale
S. Anna — Costalunga
Edera — Campanelle
Zarja — Libertas
Flaminio — Stock
Primorje — Duino
Vesna — Sagrado

B. R.

EKIPI GROZI IZPAD

Stock — Juventina 1:0

STOCK: Eliero, Chirsic, Zarattini, Podgornik, Savron, Fontanot, Punis, Monzoni (Ulcigrai), Privileggi, Camassa, Maranzana.

JUVENTINA: Bonato, Tabaj I, Mikluš, Nanut, Brescia, Tavčar, Uras, Marvin, Tabaj II, Ferletič, Gomišček.

SODNIK: Zuliani iz Vidma.

STRELEC: v 25. min. d.p. Privileggi.

Juventina je v nedeljo naletela na slab dan. Poleg tega, da je zgubila z vodečim Stockom, sta neposredna kandidata za izpad, Flamanio in Duinom zmagala. Sedaj ima Juventina točko prednosti pred Flaminiom in dve pred Duinom. Vprašanje izpada se bo torej odločilo v preostalih treh tekmah.

Juventina je v nedeljo stopila na igrišče, da bi igrala za remi in to se je videlo tudi po načinu igre, ki so jo Štandrežci predvajali. Naj povemo, da so gostje dali en sam strel proti vratom in to v zadnjih minutah igre, ko je bil Tavčar (sam pred vratarjem) netočen pri usmeritvi žoge. Štandrežci so igrali skoraj oba časa na svoji polovici igrišča in so skušali zaustaviti vsak napad domačinov, ki se tokrat niso posebno izkazali, čeprav so najboljša ekipa na lestvici.

Še posebno v prvem polčasu se je igra odvijala na sredini igrišča, kjer se je gnetlo veliko igralcev. Stock ni v tem polčasu nevarno ogrožal nasprotne obrambe. Zavlačevalna igra Štandrežcev je potegnila za seboj tudi nasprotno ekipo, ki ni utegnila predvajati hitrega in učinkovitega nogometa.

V drugem polčasu so domačini ostreje pritisnili, v upanju, da bodo vendar prišli do gola. V 20. minuti igre je Tabaj II ustavil žogo prav na črti vrat. Pet minut kasneje pa so domačini dosegli gol, ki je spravil na kolena Štandrežce. Po strelu iz kota je Privileggi z glavo poslal žogo v mrežo. Gol je spremenil vse načrte Juventine, ki je nato zaigrala nekoliko bolj napadalno, da bi prišla do izenačenja. Štandrežci pa niso utegnili predvajati takega nogometa, ki bi jim omogočil napadalne akcije. Edino priložnost so imeli v zadnjih minutah s Tavčarjem, ki pa je zgrešil strel.

PREDSTAVA ZA NAVIJAČE

Campanelle — Primorje 3:2 (2:1)

CAMPANELLE: Ferluga, Ceglar, Facchin, De Riz, Olivo, Messi, Ribarich, Sain, Bellanova, Raguso, Brandolin (Prada).

PRIMORJE: Štoka (46. min Kapun), Blažina, Race, Sluga, Barbiani, Tomizza, Černjava (46. min. Milič), Maestrutti, Guštin, Drioli in Rustja.

STRELCI: v 3. min. Bellanova, v 6. min. Rustja, v 20. in 67. min. Brandolin, v 80. min. Guštin.

V razgibanem dvoboju, v katerem so prišli na svoj račun navijači, saj je padlo kar pet golov, je na kriškem pravokotniku Primorje klonilo Campanellam.

Že preden sta se moštvi taktično razporedili so Tržačani prišli v vodstvo, vendar je Rustja kmalu izenačil. Primorje, ki je tokrat stopilo na igrišče v okrnjeni postavi, je dobro kljubovalo Tržačanom, ki sicer niso pokazali nič izrednega. Kljub temu je Brandolinu uspelo v 20. minuti presenetiti Štoko. Prosečani so odločno odgovorili in Rustja je kmalu nato «ukradel» žogo vratarju ter dosegel izenačenje, vendar je sodnik zadetek neupravičeno razveljavil.

V nadaljevanju je trener Primorja namesto Černjave poslal na igrišče 17-letnega Miliča, ki je s tem opravil krstni nastop v 2. AL. Milič je povsem zadovoljil, morda bi celo rekli presegel pričakovanja. Vsi so računali na remi Primorja, ko je Brandolin bil spet uspešen. Serija zadetkov se še ni končala, Guštin je namreč znižal stanje in nato so mlademu Miliču branilci Campanell dvakrat na gol črti preprečili veselje nad prvim zadetkom v 2. amaterski ligi.

B. R.

V. KRIŽMANČIČ SPET NA DELU

Zarja — Sagrado 0:0

ZARJA: Favento, Križmančič Stojan, Marc Darij, Marc Rudi, Metlika, Križmančič Vojko, Ariosa, Bon, Podagnone, Žagar, Grahonja, Grgič.

SAGRADO: Bon, Sovarnian, Furlan, Boscarol, Butignon, Zupin, Crismano, Valente, Visintin, Deredica in Bozeto.

Tekma v Bazovici med Zarjo in Sagradom se je zaključila brez zmagovalca. Obe moštvi sta skrbeli bolj za rezultat kot pa za lepo igro. Po začetnih udarcih se Zarja ni upala v napad, to pa so izkoristili gostje, ki so z nevarnimi protinapadi ogrožali bazoviška vrata. Zarji ni uspelo prodreti skozi ostro nasprotnikovo obrambo. Medtem ko je prvi polčas potekal v premoči Sagrada, so v drugem delu vzeli vajeti igre v svoje roke Bazovci, ki so povsem nadigrali nasprotnika. Ta je začel igrati neurejeno, kar je bil morda tudi znak živčnosti. Bazoviška ekipa je stalno obstreljevala vrata svojih nasprotnikov, toda ni ji uspelo priti v vodstvo. Omeniti moramo, da je v tej tekmi nastopil zopet glavni steber Zarje Vojko Križmančič, ki je bil več časa poškodovan. Upajmo, da bo še nadalje branil bazoviške barve.

Aleksander Ražem

NEPRIČAKOVAN REMI

Giarizzole — Vesna 2:2 (0:1)

GIARIZZOLE: Scarcia, Umech, Bertocchi, Righer, Scropetta, Dartole, Botteri, Bencich, Podzinkova, Raseni, Silvestri.

VESNA: Košuta, Sulčič, Visintin, B. Tence, Verzier, S. Tence, Degrassi, Valente, Caharija, Bortolotti, Botti, 12 Bogatec.

STRELCI: v 16. minuti prvega polčasa Caharija (V), v 31. min. drugega polčasa Košuta (G) avtogol, v 37. minuti drugega polčasa Raseni (G), v 42. minuti drugega polčasa Degrassi (V).

Vesna je nekoliko nepričakovano remizirala z Giarizzolami, ki po prikazani igri gotovo ne zaslužijo zadnjega mesta na lestvici. «Plavi» so zopet razočarali in to predvsem na sredini igrišča, kjer je manjkal režiser Kelemenich. To pa ni opravičilo za tako medlo in počasno igro. Tekma je potekala v znamenju živčne igre in to predvsem zaradi nedisciplinirane vedenja nekaterih kriških igralcev. Edina pozitivna nota v prvem delu igre je lepa osebna akcija Caharije, ki se je zaključila z golom.

Drugi polčas pa je bil bolj razgiban, posebno po Košutovem nesrečnemu avtogolu, ki je nekoliko preveč razgrel kriške igralce. Po prejetem golu so gostje popolnoma popustili in to so izkoristili domačini, ki so z lepim golom drugič premagali vratarja Vesne. Vse je kazalo, da bo Vesna morala prepustiti ves izkupiček domačinom, a prav v zadnjih minutah je spretni Degrassi izkoristil zmedo pred nasprotnimi vrati in tako zapečatil izid.

Križani so še enkrat dokazali, da ne znajo v ključnih trenutkih obdržati mirnih živcev.

Sandor

SOFIJA, 21. — Mlada jugoslovanska košarkarska reprezentanca Jugoslavije se te dni mudi v Sofiji, kjer nastopa na tradicionalnem turnirju za «Veliko nagrado Sofije». Jugoslovani, ki igrajo pod imenom Beograd, so v prvem srečanju izgubili proti Pragi s 86:88 (44:47).

Naraščajniški derbi med Primorcem in Bregom se je končal brez zmagovalca: vsaka ekipa je dosegla en gol

V MLADINSKIH NOGOMETNIH LIGAH

VEČINA SLOVENSKIH EKIP V NEDELJO LE REMIZIRALA

Tudi naraščajniški derbi Primorec-Breg ni dal zmagovalca

MLADINCI

Zarja — Barcola 2:1 (1:1)

ZARJA: Kalc, Milkovič, Počkar, D. Grgič, Franko, Ražem, Colja, Cecchi, Villalta, De Michele, I. Grgič, 12 Ghezzo.

BARCOLA: De Visentin, Vecchi, Zaro, La Bianca, Cusma, Contessi, Cicek, Tiziani (De Marco), Lupi, Sidonio, Tominich.

STRELCI: v 23. min. p.p. Colja, v 35. min. Cicek, v d.p. Cecchi.

Končno je tudi Zarja prišla do prve zmage v tem prvenstvu. Nedeljska tekma je bila zelo zanimiva, saj je bil to derbi zadanjih ekip na lestvici. Kljub temu smo prisostvovali lepemu nogometu.

Zarja je takoj začela s svojimi akcijami in je ustvarila nekaj izrednih priložnosti. Stoodstotni gol pa je zgrešil I. Grgič, ki je s približno treh metrov od vrat poslal žogo previsoko. Gol je padel po lepi akciji vse ekipe, s končnim strelom Colje. Nato pa je Zarja popustila in gostje so kmalu izenačili. Do konca polčasa se je igra odvijala pretežno na sredini igrišča.

V drugem delu so domačini takoj sprožili nekaj napadov in kmalu povedli s Cecchijem. Zarja je nato še povečala svoj pritisk in je kmalu prišla do enajstmetrovke, toda strel De Micheleja je vratar odlično ubranil. Po tem dogodku je Zarja začela nadzorovati igro na sredini igrišča in se je le poredkoma spuščala v protinapad. Zadnjo priložnost je imel Colja, ki je zadel prečko po lepem predložku Villalte.

Ob koncu tekme moramo pohvaliti vso ekipo, ki je znala odlično reagirati po katastrofalnem porazu v prejšnjem kolu. Mnogo je k temu pripomogel tudi trener Vatta.

Big

Union — Costalunga 1:1 (0:1)

UNION: Čok, Del Bosco, Mangano, Ursini, Glionna, Boschetti, Clabotti, Košuta, Benvegnu, Colja, Lapi.

COSTALUNGA: De Pangher, Novacco, Franchi, Mocenigo, Giorgi, Giotti, Burni, Turella, Baiez, Petranich, Sain, 12 La Notte, 13 Masset, 14 Zoch.

STRELCI: v 35. min. p.p. Turella, v 20. min. d.p. Colja.

V nedeljo so mladinci Uniona osvojili dragoceno točko v tekmi z vodečo Costalungo in pokazali res zrelo igro. Prvi so šli v napad gostje s Sainom, toda strel je lepo odbil vratar Čok v kot. Lahko rečemo, da sta si bili ekipi skozi ves prvi polčas enakovredni. V 35. min. p.p. je prišla Costalunga v vodstvo z lepim strelom Turelle. Strel je bil neubranljiv za vratarja Uniona.

V drugem polčasu so igrali naši nogometaši brez dvoma bolje od gostov in so večkrat spravljali nasprotnike v težave. Do zadetka je prišlo v 20. min. s prostim strelom Colje, ki je bil v nedeljo najboljši na igrišču. Omeniti je treba še, da so Podlonjerci zahtevali v zadnji minuti igre kazenski strel zaradi grobe igre nad Košuto, toda sodnik zahtevi ni ugodil. O nedeljski tekmi lahko rečemo, da je delitev točk točen rezultat, vendar bi Podlonjerci lahko zaslužili kaj več.

Mauro

NARAŠČAJNIKI

Lib. Rocol — Primorje 0:1

PRIMORJE: Bresciani, Trobec, Rupel, Verša, Zampa, Persi, Lanza, H. Rupel, Adamič, Štoka, Albi.

STRELEC: v 21. min. p.p. Persi.

Končno so naraščajniki Primorja prišli do zmage. Igra je bila vso tekmo zelo počasna in neučinkovita. V vrstah Primorja se je poznala odsotnost veznih igralcev Miliča in Guština, ki sta nastopila s člansko ekipo. Po dolgi odsotnosti je ponovno nastopil Štoka in moramo reči, da se je dobro izkazal. Nasprotnik ni pokazal nič posebnega, saj je vse napade Tržačanov z lahkoto ustavljala proseška obramba. Napadalna vrsta «rdeče-rumenih» je bila pomanjkljiva, ker ni prejemala podaj iz ozadja.

Tokrat je poskrbel za gol Persi, ki je iz prostega strela (izven kazenskega prostora) poslal žogo naravnost pod vratnico.

H. V.

Union — Domio 1:1

UNION: G. Galdo, Turk, Brossi, G. Čepar, Stulle, Vidmar, M. Čepar, Lizzi, A. Galdo, Sassi, Krevatin, 13 Zara.

STRELEC: v 15. min. d.p. Lizzi.

Tudi naraščajniki Uniona so delili točki, in sicer z Domiom. Skozi ves prvi polčas so bili naši igralci v napadu in so ogražali nasprotnikova vrata, toda niso prišli do zadetka zaradi prevelike živčnosti. Predvsem je treba omeniti, da je bil sodnik zelo nepripravljen in je večkrat žvižgal prekrške, ki jih ni bilo. Tako je v 10. min. d.p. žvižgal kazenski strel v prid Domia. Vratar Galdo ni utegnil ubraniti odličnega strela. Toda vodstvo gostov je trajalo le pet minut, saj je s prostim strelom Lizzi presenetil nasprotnega vratarja in dosegel izenačenje. Od tega trenutka dalje je bila igra v oblasti mladih Podlonjercev, ki so stalno ogrožali vrata nasprotnega vratarja. Naše napadalce so Domiovi branilci večkrat grobo napadli, tako da sta bila dve od njih izključena.

Mauro

S. Giovanni — Vesna 0:0

S. GIOVANNI: D'Orlando, Boz, Furlan, Crasna, Tropea, Grego, Proietto, Wendler, Panariti, Salice in Francini.

VESNA: Bubnich, Zucca, De Grassi, Košuta, Sedmak, Kovačič, Guštin, Purič, Žerjal, Pipan, Biagi, 12 Eva.

Naraščajniki kriške Vesne so remizirali s solidnimi domačini, a so popolnoma razočarali. S tako igro se gotovo ne bodo uvrstili v finalni del prvenstva, kajti igrali so zelo nepovezano, tudi na sredini igrišča, kjer so po navadi vedno zadovoljili. Na srečo so domačini razpolagali s slabimi napadalci, ki so si zapravili vsaj tri gole, a so vseeno prekašali vedno počasne kriške branilce. Vesna je malokrat ogrožala tržaškega vratarja in to predvsem v osebnih akcijah. Naj omenimo, da so «plavi» velik del tekme igrali v desetih, zaradi izključitve kapetana Košute.

Primorec — Breg 1:1

PRIMOREC: Grgič, Kralj Robert, Stojkovič, Oracij, Rismondo, Milkovič Angelo, Kralj Marko, Milkovič Valter, Malalan Valter, Kralj Edvin, Cibic, (v 20. min. d.p. Malalan David).

BREG: Maurí, Krevatin, Coretti, Lovrenčič, Novello, Coretti, Grmec, Perossa, Ferluga, Coloni, Smotlak.

STRELCI: v 15. min. p.p. Milkovič (avtogol), v 19. min. Malalan Valter.

SODNIK: Conte.
GLEDALCEV: 70.

Slovenski derbi med Primorcem in Bregom se je končal pri izenačenju. Rezultat je pravičen, saj sta obe ekipi pokazali precej lepo igro. Ekipa Primorca je nastopila z nekoliko okrnjeno postavo, manjkala sta M. Kralj in I. Kralj. Kljub temu so Trebenci zaigrali precej dobro, predvsem v prvem polčasu. V napadu je prišel spet do gola srednji napadalec Valter Malalan, ki je izkoristil lepo priložnost. Že v 9. min. se je sprožila nevarna akcija domačinov z Markom Kraljem, ki je poslal žogo za las mimo vrat. V 15. min. prvega polčasa so gostje prišli do gola po zaslugi Milkoviča. Štiri minute kasneje je Primorec izenačil z Malalanom, ki je po lepi podaji Rismonda streljal v vrata.

V drugem polčasu so se vrstile akcije tako na eni, kot na drugi strani, a do gola ni prišlo.

Cibic - Kralj

NA TURNIRJU «N. CORRENTE»

Remi za vse naše ekipe

Union — Gaja 1:1 (0:0)

UNION: Tessaris, Morabito, Vicini, V. D'Agnolo, Benčič, Sartori, Daris, F. D'Agnolo, Bonomo, Paludetto, Attini, 12 Vedana.

GAJA: Kante, Berzi, Stranščak, Verše, Križmančič, Rismondo, Grgič, Savarin, Gabrielli, Baldassin, Kalc, 13 Možina.

STRELCI: v 37. min. d.p. Križmančič (G), v 48. min. F. D'Agnolo.

Nedeljski derbi med Unionom in Gaja se je končal z remijem. Skozi ves prvi polčas sta si bili ekipni enakovredni. Omeniti je treba le tri lepe posege vratarja Kanteja ob akcijah Unionovih napadalcev in sicer Attinija in F. D'Agnola.

V drugem polčasu je bila igra še vedno enakovredna. Prvi so prišli v vodstvo igralci Gaje z lepim zadetkom Križmančiča, nato pa je dosegel zadetek še Union z D'Agnolom. Vsekakor lahko rečemo, da je delitev točk pravičen rezultat za obe moštvi.

Mauro

Breg — Zaule 0:0

BREG: Premate, Rodela, Sancin, Markežič, Sovič, Bandi, Petaros, Čuk, Krmec, Mikuš, Strnad.

ZAULE: Cecchini, Bosiglav, Bergher (Vigini), Vignali, Smerdel, Derossi, Denich, Macor, Loredan, Olivo, Suraci.

SODNIK: Colognatti.

Kljub «belemu» izidu je bila tekma med Bregom in Zaulami, odigrana v Dolini, precej dopadljiva. Kot priča sam izid, sta si bili ekipi bolj ali manj enakovredni. Akcije so se razvijale na sredini igrišča, od koder so se porajali protinapadi zdaj ene, zdaj druge ekipe. Mogoče so «plavi» v drugem polčasu prikazali nekaj več od gostov, katerim ni uspelo nikdar resno ogrožati vratarja Brežanov. Premateja, ki je nadomestil izključenega Babudra. Breg je bil nevaren predvsem s streli z glavo svojega srednjega napadalca Krmca, ki pa tokrat ni imel sreče. Na vsak način je remi pošteno plačilo za obe moštvi in dobro prikazuje potek srečanja.

Jolo

JADRANJE — V SESLJANSKEM ZALIVU

ČUPA DOBILA PRIVEZE

Najem je mogoč le za več kot pet metrov dolge čolne

Po dolgotrajnih prizadevanjih je slovenskemu pomorskemu klubu Čupa iz Sesljana, ki se edini med zamejskimi Slovenci ukvarja s pomorskimi športi, uspelo priti do lastnih privezov. V Sesljanskem zalivu so namreč zgradili več plavajočin pomolov in že pred časom je bilo vodstvu Čupe, ko se je potegovalo za del privezov, zagotovljeno, da jih bodo našemu društvu dodelili določeno količino. Kmalu pa se je izkazalo, da je mnogo lažje obljubiti, kot izpolniti obljubo, kajti dodeljenih je bilo precej manj prostorov za čolne, kot jih je Čupa zahtevala, pa še za te se je morala krepko potegovati.

Glede na veliko pomanjkanje privezov, ki vlada ne le v Trstu, ampak v vsej Italiji, veljajo za najem teh privezov določene omejitve. Pridobe si jih namreč le lastniki več kot pet metrov dolgih čolnov.

Novi sesljanski plavajoči pomoli so urejeni zelo lepo, omogočajo lahek dostop do plovil in so učinkovito zavetje pred razburkanim morjem. Prav tako je tudi dostop z morja do pomolov razmeroma zelo lahek.

Trenutno je vsekakor interesentov precej več, kot je privezov samih, zato je razumljivo, da vlada za te nove pristaniške objekte med lastniki jadrnic in športnih ter turističnih čolnov veliko zanimanje.

Vsi, ki se za te priveze zanimajo, lahko dobe informacije na telefonski številki 200-252, po 19. uri.

Privezi, ki si jih je pridobil SPK Čupa, predstavljajo pomembno obogatitev v delovanju te naše pomorske športne organizacije.

NA NOGOMETNEM IGRIŠČU V ŠTANDREŽU

V petek tekma stari-mladi

V Sovodnjah veliko pričakovanje za «spopad stoletja»

Športniki v Sovodnjah priredijo v petek, 25. aprila ob 15.30 na štandreškem igrišču nogometno tekmo med starimi in mladimi za «Pokal večerje». Za petkovo srečanje med obema sovodenjskima generacijama vlada veliko pričakovanje, še večje pa za večerjo, ki bo v domači gostilni in katero bodo morali plačati poraženci. Iz «neuradnih» virov smo izvedeli, da bosta tekmo sodila dva grška sodnika, ki sta nalašč za to srečanje prišla v Sovodnje. Brez dvoma bo spopad med mladimi in starimi zadobil pečat «mednarodne» tekme.

Sedaj pa poglejmo postavi obeh ekip. Za starejše bodo nastopili: G. in B. Marson, S. in B. Ferfolja, Fajt, F. Kovic, J., B. in K. Petejan, Kerševan, Vižintin, Devetak, Ožbot, Čaudek, Peric, Krašček, Tomšič, Cijak in drogerija Julo. Mladi bodo nastopili v naslednji postavi: Petejan, P. in S. Florenin, Provvidenti, Pozzo, Tomšič, Sambo, Marušič, Zavadlav, Kovic, Batistič, L. Uršič in Gruden.

ROKOMET

V odločilnem srečanju italijanske rokometne A lige je Duina odpravila drugo ekipo, ki se poteguje za naslov, Volani. Tržaški predstavniki so v zaključnih minutah pregazili svoje nasprotnike, potem ko je vratar Manzin ubranil enajstmetrovko. Po tej akciji je Duina ostro pritisnila in prisilila svoje nasprotnike, da so položili orožje. Potem ko sta si bili ekipi precej enakovredni in se izmenjavali v vodstvu, so igralci Duine zmagovito zaključili srečanje s tremi zadetki prednosti (18:15).

Uredništvo, uprava, oglasni oddelek,
TRST, Ul. Montecchi 6 PP 559 — Tel. 79 38 08 79 46 38 79 58 23 76 14 70
Podružnica Gorica, Ul. 24 Maggio 1 — Tel. 83 3 82
Naročnina
Mesečno 1.750 lir — vnaprej: polletna 9.500 lir, celoletna 17.500 lir. Letna naročnina za inozemstvo 23 500 lir, za naročnike brezplačno revija «Dan» V SFRJ številka 1.50 din, ob nedeljah 2.— din, za zasebnike mesečno 24.— letno 240.— din, za organizacije in podjetja mesečno 30.—, letno 300.— din
Poštni tekoči račun za Italijo Založništvo tržaškega tiska, Trst 11-5374

PRIMORSKI DNEVNIK

Za SFRJ Žiro račun 50101-603-45361 «ADIT» - DZS - 61000 Ljubljana, Gradišče 10/II nad. telefon 22207
Oglasi Za vsak mm v višini enega stolpca: trgovski 250, finančno-upravni 500, legalni 500, osmrtnice in sožalja 250 lir. «Mali oglasi» 80 lir beseda Oglasi za tržaško in goriško pokrajino se naročajo pri oglasnem oddelku ali upravi. Iz vseh drugih pokrajin Italije pri S.P.I.

Odgovorni urednik Gorazd Vesel Izdaja in tiska ZTT - Trst

KAJ KOMENTIRA ITALIJANSKI TISK

Razbohotenje fašizma: kdo na zatožni klopi?

Tragični dogodki v Milanu, Firencah in drugje po Italiji, ki so zahtevali tudi človeške žrtve, so globoko odjeknili v italijanskem dnevnem časopisju. Skoraj vsi glavni listi so posvetili tem dogodkom posebne komentarje, iz katerih so razvidne na splošno 3 težnje: 1. levičarsko časopisje (predvsem «L'Unità» in «Avanti») trezno presoja sedanji položaj ter u okvirja boj širokih ljudskih množic, delavcev, uradnikov in kmetov v splošne pobude za dosledno in dokončno izvajanje določil italijanske ustave, ki se je porodila iz odporniškega gibanja in osvobodilnega boja; 2. veliko italijansko časopisje, ki gre od znanega CORRIERE DELLA SERA preko IL GIORNA do turinskega dnevnika LA STAMPA na splošno obsoja nastopanje fašističnih škvader; 3. demokristjanski IL POPOLO še vedno uporno brani stališče vodstva, češ ,da je v tem trenutku še vedno potreben nastop državnih organov proti dvema oblikama nasilja, se pravi proti fašističnim škvadram na eni strani ter proti levičarskim izvenparlamentarnim skupinam (Rdeče brigade itd.), katerih dejavnost naj bi bila skoraj istovetna. V določenem trenutku demokristjansko časopisje izraža svoje nezadovoljstvo zaradi pisanja tako imenovanega informativnega časopisja, češ da tudi ta tisk prikazuje italijanski politični položaj v nepravi luči.

Toda poglejmo, kaj pravijo posamezni listi v svojih komentarjih.

V svojem današnjem uvodnem članku, ki ga je podpisal Michele Tito milanski CORRIERE DELLA SERA piše, da italijanska družba in država preživljata težke dneve. Popustila je avtoriteta države, popustili so njeni organi (policija, sodstvo), toda kljub temu je prišlo do sporazuma, ki bo zagotovil javni red. Do tega sporazuma je prišlo, ker nobena politična stranka, ki odgovarja za svoja dejanja, noče diktature. List piše: «Na tej podlagi je bil zgrajen sporazum, ki zagotavlja naš javni red v okviru vseh političnih sil, večine in opozicije ter sindikatov. Pri tem sporazumu sodelujejo vse odgovorne politične sile, ki nočejo, da bi prišlo do čelnega spopada in ki zavračajo vsak poskus, da bi prišlo do kršitve načel, ki urejajo demokratično dialektiko. Čeprav neopazno pa se je v teh letih ponovno vzpostavila enotna antifašistična fronta za obrambo trdnjave demokracije. Če se komu zdi, da gre za «zaprt sistem», pa je njegova globoka logika v prepričanju, da nered in nasilje, pa naj prihajata od koderkoli, vedno silita k tiraniji.»

V nadaljevanju članka pisec trdi, da je treba pripisati vse to, kar se dogaja, visokim osebnostim v državi, to je ljudem v katere vsi sumijo. Gre za politike, generale ali visoke sodnike? se sprašuje list. V bistvu časopis trdi, da se zaradi boja za oblast zanemarjajo bistveni posegi ter se s tem oslablja moč države in njenih organov. Od tu izhajajo «črne mreže» ter popuščanje do njihovih poglavarjev in navadnih članov desničarskih gibanj.

V nadaljevanju list piše, da obsoja, kar se dogaja, vendar pa pristavalja: «. . . v teh dneh, in sicer ko se pripravljajo volitve, se bojimo, da ne bi v določenih krogih mogli razumeti, da je treba spoštovati osnovno enotnost v državi; bojimo se poskusov, ki so v teku zaradi zahtevkov v zvezi z volitvami, da bi prišlo do razbitja pogodbe o demokratični obrambi med državljani. Še bolj pa se bojimo, da se ne bi združile ambicije in interesi v zelo težkem trenutku med političnimi predstavniki, ki se zavzemajo v volilni kampanji ter nekaterimi velmožmi države, ki izkoriščajo vse s svojo popustljivostjo, strpnostjo, soodgovornostjo, korupcijo, šibkostjo, strahopetnostjo ali obupom ter s tem koristijo prikritemu fašizmu.»

Turinski list STAMPA SERA piše v svojem včerajšnjem uvodniku z naslovom «Boj zahteva široko odobravanje» dobesedno: «Sprevodi, govori, novi zakoni skoraj nič ne pomagajo, če jih ne podpira močna volja nekega naroda. 25. april nas po 30 letih opozarja, da neka revolucija ne more biti uspešna brez prepričanega sodelovanja množic; pot v bodočnost lahko odprejo manjšine, ker je težko biti nesebični ter pripravljeni na žrtvovanje. Res pa je, da so se partizani ob koncu tragičnega leta 1945 ter v letu 1944 (bojevniki v mestih in na podeželju so bili vedno zelo redki: ne smemo se prepustiti iluziji navdušenja v zadnjih dneh, ko so vsi občutili, da je vojna pri koncu) lahko borili, ker je bilo prebivalstvo solidarno z njimi ter jim je pomagalo po svoji moči.

V nadaljevanju članka STAMPA SERA opozarja na nevarnost, da ljudje pozabijo na dejstvo, da je v Milanu padel mladenič pod streli nekega fašista ter danes govorijo le o napadih na sedeže strank, na bare ter na splošno na nerede. List pravi še, da so majhne skupinice nasedle na limanice reakcije, ker niso doumele nauka italijanskega partizanskega osvobodilnega boja in niti časovno bližje vojne v Vietnamu.

Turinski list poudarja nadalje, da je blizu trenutek, ko bo prišlo do izolacije skrajnostnih skupin. Med drugim navaja pisanje dnevnika «MANIFESTO», kjer je navedena izjava znanega političnega delavca Foe. V tej izjavi je rečeno, da se zahteva najstrožje politično nadzorstvo ,da bi se preprečila razpršitev množičnih pobud v spopade komandosov, kar bi pravzaprav prispevalo k enotnosti buržoazije v reakcionarnem smislu. List nadalje navaja izjavo, ki jo je Rossanda objavila na istem listu prejšnjo nedeljo v zvezi z akcijami in pobudami nekaterih manjšin, ki se ne zavedajo širine sedanjega družbenega spopada ter navajajo svoje člane na akcije, ki pravzaprav, nehote, služijo nasprotnikovim namenom. List ni sicer preveč prepričan o izrazu «nehote», ker pravi, da je bilo od leta 1969 opaziti infiltracije dvoumnih ljudi, špijonov in provokatorjev (bodisi da so pripadali službi SID, ali pa ne), ki so bile rdeče obarvane. Tako se je zgodilo vedno, da kadar so razkrinkali nekega fašista, se je potem dvignil velik prah, ki je zamračil presojanje ter povzročil preusmeritev sodnijskih preiskav, zakril negotovosti in zavlačevanje akcije določenih sodnijskih krogov.

List zaključuje svoja izvajanja s trditvijo, da ima italijanski narod v svojih rokah možnost, da uveljavi svoje pravice s prihodnjimi volitvami 15. junija.

Milanski list «IL GIORNO» objavlja v svoji včerajšnji številki z naslovom na osmih stolpcih članek, v katerem poudarja potrebo po takojšnji zadušitvi vseh fašističnih poskusov ter nasilja, ki ga desničarske sile skušajo izvajati v današnjih dneh. Poudarja pa tudi, da so demokristjani izjavili, da se ne sme odlašati s potrebnimi ukrepi, ki bi zajezili sedanje nasilje

Komunistično glasilo «L'UNITA'» obravnava v svoji nedeljski številki vprašanje sedanjega političnega stanja v Italiji ter med drugim piše, da bi se Italija ne znašla v tem trenutku v takem položaju, če bi se v preteklosti izvajala drugačna politika in če ne bi se omogočilo, zaradi načrtnega hujskanja na spopad med ljudskimi silami, delovanje neofašističnih sil.

Komunistično glasilo nadalje pobija nekatere teze glede istovetnosti sedanjega fašizma. V tej zvezi pravi, da so sicer razlike med prvim in drugim fašizmom, toda drugi fašizem ni nekaj tajinstvenega, temveč je v bistvu napadalno krilo reakcionarnih sil, ki skušajo na družbeni in politični ravni zlomiti ter uničiti delavsko gibanje.

V nadaljevanju list piše: «Zato, kot smo zmeraj trdili, te grožnje ne prihajajo samo od kriminalnih škvader ter od njihovih dejanj, temveč iz dejstva, da njihovo nasilje branijo in hrabrijo ljudje v vrstah sodelavcev, ki pripadajo državnemu aparatu .Podpirajo jih tudi finančne ustanove in mednarodne agencije. Na kraju jim te dejavnosti omogoča tudi brezbrižnost javnih oblasti.»

Socialistično glasilo AVANTI poudarja, da javnost sicer strogo obsoja fašistične napade, toda mnogokrat se je zgodilo, da je pri kaznovanju teh izpadov bila pomanjkljiva dejavnost javnih organov. Med drugim pravi dobesedno: «Tolerantnost do nesramne apologije fašizma, izkoriščanje na parlamentarni ravni stranke MSI, iluzije, da bi bilo mogoče odpraviti nekakšen krotek neofašizem v okviru igre za oblast, desničarski naklon KD v letu 1970 z namenom, da bi si ta pridobila desničarske glasove, vse to so etape, ki so pripeljale do onemoglosti javnih oblasti pred prevratniškimi nevarnostmi, ki so se med tem stopnjevale. Konservativna usmerjenost, ki je prevladovala v državnih organih . . . je preprečila, da bi se preventivno onemogočila dejavnost teh sil ter je bila zato tudi represivna akcija šibka . . .»

Demokristjansko glasilo IL POPOLO pa v svoji nedeljski številki zastopa še vedno trdovratno tezo dveh ekstremizmov, se pravi «črnega» in «rdečega». List zavrača vse obtožbe, da bi bila krščanska demokracija kriva za razbohotenje fašizma.. Vso krivdo pa zvrača na komuniste in potem še na socialiste. Tarča za njene napade so posebno socialisti, za katere trdi, da so se vedno pridružili levičarskim ekstremističnim skupinam, kar naj bi potem opravičilo razbohotenje škadrizma fašističnega kova. Iz pisanja demokristjanskega lista je razvidno, da je pravzaprav sedanji fašistični škvadrizem odgovor na nekakšne levičarske provokacije.

Demokristjanski list piše potem dobesedno, v zvezi s stališčem KPI: «Sedaj KPI poziva svoje člane na disciplino ter omejuje svojo odgovornost glede akcij skupin pretepačev, katerih dejanja obsoja. Medtem pa — pravi list — nadaljuje zaradi svojega lastnega zagona, boj za svoj osnovni cilj, ki je ta, da porazi KD ter odstrani vse zapreke na poti do oblasti ter pri tem vztraja pri obtožbah in napadih ter razpihuje mržnje

ZAKLJUČENO ZASEDANJE KOMUNISTIČNIH PARTIJ EVROPE

Gospodarsko sodelovanje v Evropi v ospredju razprave med komunisti

Zastopnik portugalske KP o gospodarskem položaju po strmoglavljenju fašistične diktature

RIM, 21. — Zasedanje komunističnih partij Evrope o temi «Sedanji položaj, možnosti in perspektive gospodarskega sodelovanja v Evropi» se je zaključilo s tiskovno konferenco, ki jo je vodil komunistični poslanec Giorgio Amendola in v teku katere so predstavniki raznih komunističnih partij odgovarjali na vprašanja prisotnih časnikarjev. Uvodoma je Amendola orisal cilje te pobude. Šlo je, je dejal, za izmenjavo misli in informacij, katerih namen ni bila objava sklepnega sporočila. Izmenjava mnenj je sodila v okvir priprav na konferenco komunističnih partij. Sedanje zasedanje pa je bilo toliko bolj nujno zaradi hude svetovne krize.

Z zasedanja so izšli nekateri novi problemi, ki jih nobena država ne more rešiti s protekcionističnimi ukrepi ali z avtarhijo. Zato so potrebne nekatere vseevropske rešitve, kot so n. pr. okrepitev sodelovanja med EGS, ki pa mora potrditi svojo politično avtonomijo, in SEV. Pri tem je treba upoštevati bistvene razlike med obema organizmoma. Odnosi med obema pa bi utegnili biti velike koristi za oba. Italijanski komunisti se borijo, da bi gospodarska skupnost postala središče miru in sodelovanja med kapitalističnimi in socialističnimi državami

Zastopnik sovjetske partije Rumiancev je poudaril željo svoje države, da bi okrepila sodelovanje z EGS. V tem okviru bi lahko ustanovili enotne sisteme na nekaterih področjih, kot so prevozi, energija, itd. Gre vsekakor za sisteme, ki bi morali upoštevati suverenost vsake države. O odnosih med SZ in mednarodnim denarnim skladom je Rumiancev dejal, da bo treba rešiti še nekatere probleme, na katerih temelji menjava med kapitalističnimi in socialističnimi državami.

O zgodovinskem kompromisu je govoril zastopnik španske komunistične partije v izgnanstvu Azcarate. Dejal je, da gre za stališče, ki je zelo aktualno tudi v Španiji, kjer si komunisti prizadevajo, da bi sklenili dogovor med socialisti, komunisti in katoličani za borbo proti Francovemu fašizmu. Poudaril je, da je njegova partija proti vstopu Španije v NATO in proti ameriškim oporiščem na španskem ozemlju, podpira pa vstop Španije v EGS.

Predstavnik portugalske KP Cerqueira je poudaril, da so komunisti predlagali drugim političnim skupinam, ki trenutno vodijo, poleg komunistov, portugalsko politiko, naj okrepijo stike z Evropsko gospodarsko skupnostjo in naj sprejmejo investicije tujega kapitala v portugalska podjetja. Odnosi med EGS in Portugalsko morajo pa upoštevati, da gre za nerazvito državo. Tuji kapital se mora tudi zavedati, da ne more nalagati svojih sredstev pod istimi pogoji kot doslej, ko je bila delovna sila v Portugalski izkoriščana in slabo plačana. To je bilo mogoče v stari fašistični diktaturi.

Cerqueira je obsodil vsakovrstne pritiske, katerim je bila podvržena njegova država, da bi omejila stopnjo razvoja gospodarskega sodelovanja, ki pomeni za Portugalsko življenjsko vprašanje. Ti pritiski so bili tesno povezani s podržavljenjem raznih podjetij in z reformami, ki jih je nova vlada sprožila. Do teh ukrepov je prišlo, ker je bilo treba preprečiti izvoz kapitalov ter veliko nezaposlenost, ki jo je povzročilo kapitalistično izkoriščanje. Brez teh žrtev ne bi mogli zahtevati od portugalskega ljudstva, da se resno loti dela za obnovo države.

RIO DE JANEIRO, 21. — Zloglasni «oddelek smrti», skrivnostna organizacija, ki že leta seje smrt med brazilskimi kriminalci, je od 15. marca umoril kar 35 oseb v sami državi Rio de Janeiro. Spričo zaostritve njegove dejavnosti je zvezna vlada sklenila organizirati širšo akcijo, da bi zloglasno organizacijo pokončala. Računajo, da je v poldrugem letu «oddelek smrti» likvidiral približno 430 oseb samo v Rio de Janeiru.

Prerana smrt Lojzeta Filipiča

LJUBLJANA, 21. — Danes je v Ljubljani nepričakovano preminil Lojze Filipič, dramaturg in umetniški vodja Mestnega gledališča ljubljanskega, dobitnik nagrade iz Prešernovega sklada za dramaturško delo. Lojze Filipič je bil izjemen poznavalec najnovejše dramske literature v svetu in doma ter je bil velik prijatelj vseh slovenskih avtorjev, posebno mladih, katerim je bil vselej pripravljen nuditi svojo dragoceno pomoč. Lojze Filipič je bil tudi velik prijatelj našega Stalnega slovenskega gledališča in je zato žalostna novica o njegovi prerani smrti tembolj odjeknila med našimi gledališkimi delavci.

V okviru obiska belgijskega premiera Tindemansa v Ljudski republiki Kitajski, ga je v Pekingu sprejel kitajski ministrski predsednik Čuenlaj

V NESREČO JE BILO ZAPLETENIH SKORAJ 30 VOZIL

12 mrtvih v verižnem trčenju na avtocesti Neapelj-Rim

Nesreči je botrovala gosta megla - Med žrtvami tudi 6-letni otrok

NEAPELJ, 21. — Število mrtvih v vrsti tragičnih avtomobilskih nesreč, do katerih je prišlo v nedeljo zjutraj na avtocesti med Neapljem in Caserto se je povzpelo na 12. Danes zjutraj je v bolnišnici v Caserti umrl 22-letni Vincenzo Caso, ki je bil v avtobusu, s katerim se je skupina vernikov peljala iz Paganija v Rim ob priložnosti svetega leta.

Do nesreče, v kateri je bilo približno 50 ranjenih, je prišlo nekaj po 6. uri, ko se je na odsek avtoceste med Neapljem in Caserto spustila gosta meglena zavesa. Dinamika dolge vrste nesreč, v katero je bilo zapletenih 27 vozil, je še vedno nejasna. Po ugotovitvah cestne policije kaže, da je šlo za pet skoraj ločenih epizod, do katerih je prišlo tako v smeri Rim - Neapelj, kot v smeri Neapelj - Rim.

V smeri Rim - Neapelj je peljal tovornjak fiat NA 967660, ki je naletel na 128 iz Vicenze. Na ta tovornjak je naletel drug tovornjak, ki je prevažal meso. Vrata so se odprla in na cestišču so obležali veliki kosi govejega mesa. Samo nekaj desetin metrov prej je na fiat 128 naletel tovornjak iz Ravene, v katerega pa se je zaletel tovornjak s hladilnikom. Vanj se je zaletel fiat 124 iz Milana ter neko vozilo iz Caserte. V slednjem sta se vozila Pancrazio Iadalaia in neka ženska, ki sta bila oba na mestu mrtva. Na ta vozila je pridrvel tovornjak s prikolico, ki je peljal rabljene avte. Za njim je vozil nemški fiat 130, ki se je dobesedno zaril pod tovornjak. Avto se je vnel in v njem so našli zogleneli trupli 28-letne Micheline Parisi in njenega 6-letnega sinčka Cona Blasija. V ta kup razbite pločevine se je zaletelo še nekaj avtov in tovornjakov, pri čemer pa ni bilo smrtnih žrtev.

V smeri Neapelj — Rim je najhujša nesreča doletela avtobus, ki je peljal vernike iz Paganija v Rim. Šlo je po večini za ženske, ki jih je vodil 30-letni duhovnik Mario Baricelli. Samo nekaj minut potem, ko je privozil na avtocesto je avtobus najprej zapeljal na levo, nakar se je zaletel v tovornjak, ki je prevažal pomaranče. V njem je bilo 5 smrtnih žrtev, kako pa je prišlo do tega, še ni jasno. V isti smeri so peljala še druga vozila, ki so naletela druga na drugo, smrtnih žrtev pa na srečo ni bilo več.

Iz Rena so povlekli potopljeno nizozemsko ladjo «Prinses Ireentje»

KOELN, 21. — Danes so iz Rena povlekli nizozemsko ladjo «Prinses Ireentje», ki se je v soboto potopila. V zgorelih strukturah so našli 19 trupel. Delo gasilcev nikakor ni bilo lahko, saj so si večkrat morali utirati pot s sekirami, da bi prodrli v notranjost zgorele ladje. Po prvih ugotovitvah kaže, da je večina potnikov umrla zaradi gostega dima, ki se je razvil. Nekateri so se skušali rešiti iz goreče ladje skozi ozka okenca, katerih premer pa je samo 30 cm.

«Prinses Ireentje» se je vračala v Nizozemsko po večdnevni plovbi po Renu. Na ladji je bilo 90 potnikov in 13 članov posadke. Potniki so bili po veliki večini gostje nizozemskega doma za onemogle in za invalide, ki so prvič zapustili svoj dom in odšli na križarjenje v Nemčijo.

Iz počrnelih struktur ladje so ugotovili, da je bil vzrok nesreče cigaretni ogorek.

Genscher v Parizu

PARIZ, 21. — V okviru obiska zahodnonemškega zunanjega ministra Genscherja v Franciji so bili danes pogovori med njim in šefom francoske diplomacije Sauvagnarguesom. Genscher je svojemu francoskemu kolegu poročal o nedavnem potovanju v Riad in Kairo, medtem ko mu je Sauvagnargues obrazložil francosko stališče do vietnamskega položaja.

Oba ministra sta se strinjala, da je bil pripravljalni sestanek za svetovno konferenco o energiji, ki ga je prediagal predsednik Giscard D'Estaing «zelo koristen», kljub temu, da so ga preložili na kasnejši datum, ki ga med drugim niso sploh določili in je pravzaprav doživel popoln polom, zaradi česar je svetovna konferenca v nevarnosti.

Napetost med Tanzanijo in Ugando

DAR ES SALAAM, 21. — Tanzanija je posvarila eno «sosednjih držav», da je njena vojska pripravljena braniti državo, če bi se uresničil načrt o invaziji, ki jo pripravljajo v tujini. Tanzanijska vlada sicer ni imenovala države, ki namerava kršiti njeno ozemeljsko suverenost, politični opazovalci pa menijo, da gre za Ugando, ki je skupaj s Tanzanijo in Kenijo članica vzhodnoafriške skupnosti. Ugandski voditelj Idi Amin je v preteklosti večkrat obtožil Tanzanijo, da pošilja vohune v Ugando. Da bi to preprečil je poslal večje število vojakov na mejo s Tanzanijo.

Še vedno negotovost v arabskem svetu

BEJRUT, 21. — Bilanca spopadov v Libanonu znaša več kot 200 mrtvih in prav toliko ranjenih. Gre pa le za začetno oceno. Kot je znano, so spopadi med Palestinci in desničarskim falangističnim gibanjem trajali od 13. do 17. aprila. Sedaj se je stanje v Libanonu pomirilo.

Medtem sporočajo, da se je začel danes v Riadu vrhunski sestanek med saudskim vladarjem Khaledom, egiptovskim predsednikom Sadatom in sirskim predsednikom Asadom. Po mnenju političnih opazovalcev je saudski vladar, sklical sestanek, da bi se osebno prepričal o namerah svojih dveh sobesednikov glede splošne rešitve arabskega vprašanja ter še posebej glede njunega odnosa do rešitve palestinskega problema. Krožijo namreč vesti, da Sirija zahteva zaostritev boja, medtem, ko Egipt zastopa zmernejše stališče.

Omeniti je še treba, da se je egiptovski zunanji minister Fahmi pogovarjal v zadnjih dneh s sovjetskimi voditelji. Ti zastopajo stališče, da bi se vprašanja Bližnjega vzhoda obravnavala na ženevski konferenci, ki pa bi morala biti skrbno pripravljena. Prav ta zahteva pa naleti na določene težave, ker je arabski svet še vedno precej razdeljen in neenoten.

V REKI LAMBRO PRI MILANU

NAŠLI TRUPLO MLADE UGRABLJENE L. ORSI?

17-letna Orsi je zginila pred dvema tednoma, ko je šla iz šole domov

MILAN, 21. — V reki Lambro pri Milanu so danes našli truplo mlade ženske, ki je imela krinko na glavi in roke zvezane za hrbtom. Nekaj časa so mislili, da gre za moško truplo, potem pa so ugotovili, da gre verjetno za 17-letno dijakinjo Lauro Orsi, ki je zginila 6. aprila, ko se je vračala iz šole. Prve dni so mislili, da so dekle ugrabili, kar pa je bilo malo verjetno, ker njeni starši niso premožni.

Truplo je danes zjutraj odkril kmet, ki je šel na delo vzdolž obale Lambra. Po prvih ugotovitvah kaže, da so žensko zadavili, nakar so jo zvezali, ji privezali za pas 30-kilski kamen in jo vrgli v reko. Truplo je bilo že precej razpadlo in po vsej verjetnosti ga ne bi nikoli našli, če se ne bi gladina reke v zadnjih dneh občutno znižala in ga tako odkrila. Sodni zdravnik je tudi ugotovil, da je bila ženska, preden so jo umorili, verjetno močno pretepena, saj je imela več kosti zlomljenih in je bilo, kljub razpadajočemu stanju trupla, videti več podplutb.

Truplo so prepeljali v mrtvašnico in policija sedaj skuša ugotoviti, če gre za mlado Lauro, ali pa za eno od prostitutk, ki jih je mnogo ob pokrajinski cesti Melegnano — Melzo, ki teče tam blizu. Truplo je vsekakor bilo v vodi približno 20-30 dni.

PRAGA, 21. — Danski zunanji minister Knut Andersen je prispel danes zjutraj na uradni obisk v Češkoslovaško, kamor ga je povabil šef češke diplomacije Chnoupek. Obisk sodi v okvir čeških prizadevanj za normalizacijo odnosov z zahodnimi evropskimi državami, ki so zašli v krizo po sovjetskem posegu.

Delegacija z Vrhnike obiskala Gonars

V nedeljo je obiskala Gonars, kjer je bilo med vojno koncentracijsko taborišče, delegacija občinske skupščine iz Vrhnike, da bi do kraja uredila vse formalnosti glede sklenitve pobratimstva med obema krajema. Delegacijo iz Vrhnike je vodil predsednik občinske skupščine Branko Strgar, za Gonars pa je bil poleg občinskih svetovalcev in odbornikov navzoč tamkajšnji župan Guido Toso, ki je eden izmed pobudnikov za postavitev spomenika - kostnice, ki ga je Jugoslavija postavila svojim žrtvam. Na razgovorih, kjer so razpravljali o bodočih stikih tako na področju kulture, kot tudi športa, je bil navzoč tudi jugoslovanski konzul v Trstu Srečko Kovačič. Obe delegaciji sta se dogovorili, da bo 11. maja obiskala Gonars še ena delegacija predstavnikov Vrhnike, 25. maja pa bo vrnila obisk v Vrhniki delegacija predstavnikov krajevnih oblasti iz Gonarsa. Ob zaključku obiska, ki se je odvijal v izredno prijateljskem vzdušju, so vsi udeleženci razgovorov odšli k spomeniku umrlim v taborišču Gonars in se poklonili njihovemu spominu.

MILJONI GRKOV SO SE SPOMNILI PADLIH

Manifestacije v vsej Grčiji ob osmi obletnici fašističnega državnega udara

Demonstracije pred ameriškim veleposlaništvom

ATENE, 21. — Milijoni Grkov so se danes spomnili na osmo obletnico državnega udara, ki je privedel polkovnike na oblast, ki sta jo Papadopulos prej in Ioanides potem obdržala do lani, ko je vojaška hunta morala priznati svoj poraz. Ministrski predsednik Karamanlis je v svojem govoru poudaril, da je današnji dan zapisan s črno barvo v knjigo grške zgodovine. Delo in življenje se je v Grčiji danes opoldne ustavilo za dve minuti, kato so počastili spomin vseh tistih, ki so trpeli in padli pod fašistično diktaturo.

Opoldne so starši študenta Komnimosa, ki je padel pri napadu fašističnih tankov na atensko politehniko in invalid polk. Mustaklis položili šopa nageljnov na kraj, kamor so prodrli tanki, da bi s silo zadušili upor študentov.

Glavni akterji krvavih dogodkov izpred osmih let so v zaporu. Papadopulos, Makarezos, Zoitakis, Patakos, Ioanides in drugi čakajo na proces, na katerem se bodo morali zagovarjati pred obtožbo veleizdajstva, prevratništva in drugih zločinov, ki bi jih utegnili stati glave. Pred zaporom Koridalos v Pireju in vojaško jetnišnico Boiati se je zbralo več tisoč demonstrantov, ki so zahtevali za polkovnike in njihove sodelavce pravično kazen.

«Črni dan» grške demokracije so proslavile tudi sindikalne organizacije, študentje in delavci. Dolgi sprevodi so šli po mestnih ulicah, po katerih so morali do letos proslavljati na ta dan obletnico «revolucije». Priljubljen cilj teh sprevodov je bilo poslopje ameriškega veleposlaništva v Atenah, kjer je na tisoče ljudi zahtevalo odstop zunanjega ministra Kissingerja, ki ga grško ljudstvo obtožuje, da je vrsto let podpiral atensko diktaturo, ker so Američani potrebovali vojaška oporišča na grškem ozemlju. Nazadnje pa je prodal Turkom Ciper v interesu Amerike in NATO.

Prav te dni so ZDA navezale ponovno stike s Turčijo in z Grčijo, da bi prišlo do rešitve ciprske krize. Podtajnik za zunanje zadeve ZDA Hartam je prispel v Ankaro prav v času, ko Turčija grozi z zaprtjem 25 ameriških oporišč, če ne bo ponovno dobila ameriške vojaške pomoči. Turčija tudi grozi z izstopom iz NATO, če ne bodo ZDA obnovile svoje pomoči.

Na dodatnih grških volitvah je Karamanlisova večinska «Nova demokracija» zabeležila značilen poraz. Zgubila je tri sedeže v parlamentu, kjer pa je še vedno stranka absolutne večine in se ji ni treba bati, da jo bo opozicija spravila v težave. Karamanlis ima 216 od skupnih 300 poslancev, kolikor jih šteje grška zbornica. Vsegrška stranka Papandreuja je pridobila dva sedeža, medtem ko je tretji šel sredinskemu združenju, ki bo tako razpolagal z 61 poslanci. Grška opozicija trdi, da je večinska stranka zašla v krizo, kar dokazujejo tudi izidi volitev v razne krajevne uprave, kjer so opozicijske stranke zabeležile velik uspeh.

TRŽAŠKI DNEVNIK

Z NEDELJSKEGA OBČNEGA ZBORA

Kmečka posojilnica v Nabrežini se čedalje bolj uveljavlja

Slovenska sredstva spadajo v slovensko banko - Posojilnica nujno potrebuje nove poslovne prostore - Zaupana sredstva dosegla 697 milijonov lir

V nedeljo dopoldne je bil redni letni občni zbor članov Kmečke in obrtniške posojilnice v Nabrežini. Zbor je pregledal lansko poslovanje, odobril obračun poslovnega leta in potrdil imenovanje dveh odbornikov, katerima je v zadnjem času potekel reden mandat.

Zbor, ki se ga je udeležilo lepo število članov (teh je skupno 282), je začel predsednik posojilnice Lino Vižintin, po njegovem pozdravnem nagovoru pa je tajnik Peter Gruden podal poročilo upravnega odbora. Iz poročila je razvidno, da se je morala tudi nabrežinska posojilnica v lanskem letu ukvarjati predvsem z vprašanji, ki jih je ustvarjalo nihanje obrestne mere. Da bi zadržala deponirana sredstva v blagajni, je morala posojilnica zvišati obrestno mero na vloge, zaradi tega pa je morala zvišati tudi aktivne obrestne mere na posojili. Zvišanje teh mer pa je bilo le tolikšno, da bi posojilnica ne zašla v izgubo. Dokaz za to je, da so njene aktivne obrestne mere kljub omenjenemu povišanju danes nižje od mer, ki jih zahtevajo drugi denarni zavodi.

«Na žalost so bili primeri — je v tej zvezi dejal govornik — ko so ljudje za samo 1% obljubljenih višjih obresti odnesli svoj denar v druge banke Ko pa potrebujejo denar, se zopet spomnijo na nas, ker vedo, da dobijo pri nas posojilo mnogo hitreje in ceneje kakor drugod.»

Poročilo upravnega odbora nadalje naglaša, da je posojilnica lani razpisala natečaj za novega uradnika, ki je nastopil službo v maju 1974. Oba uradnika sta imela vse leto polne roke dela, saj se je delovanje posojilnice lani močno okrepilo. Skupna vrednost hranilnih vlog je dosegla višino, za katero so po pravilih zavoda Banca d'Italia predpisani trije uradniki. Tako bo posojilnica v kratkem namestila še tretjo uradniško moč, in sicer kandidata, ki je zasedel drugo mesto na lanskem natečaju. Med tem časom so nabavili stroj za knjigovodstvo.

Posojilnica je v lanskem letu odobrila tudi prva kmečka posojila: kmetje, ki utrpijo škodo zaradi suše, prejmejo petletna posojila po izredni obrestni meri 1%: preostalih 9% krije namreč deželna uprava.

V poglavju, ki se nanaša na bilančne postavke, je v poročilu omenjeno, da je vrednost dovoljenih posojil lani narastla za 73% in dosegla 394 milijonov lir, vloge pa so v primeri z letom 1973 narastle za 42%, in sicer za 209 milijonov. Če upoštevamo skupaj hranilne vloge in tekoče račune, je ustrezni znesek narastel s 487.893.188 lir v letu 1973 na 696.940.352 lir v letu 1974. Napredovanje posojilnice postavlja s čedalje večjo silo v ospredje vprašanje novega sedeža. Sedanji prostori so namreč neustrezni, poleg tega tudi materialno ne zadostujejo za tri uradnike. Občni zbor je zato poveril upravnemu odboru nalogo, naj se zavzame za čim prejšnjo rešitev tega vprašanja, ki se bo sicer v prihodnje še zaostrilo, kolikor se bo posojilnica še naprej uveljavljala med domačimi ljudmi.

Sledilo je poročilo nadzornega odbora, ki ga je podala predsednica Rožamarija Pertot. Pri odobritvi bilance je občni zbor sklenil, naj se čisti dobiček lanskega poslovanja porazdeli po naslednjem ključu: 50% v redni rezervni sklad, 30% v dobrodelne namene, 10% v vzajemni sklad pri združenju Federazione Regionale tra Casse Rurali ed Artigiane v Vidmu.

Med razpravo so člani obravnavali predvsem vprašanje novega sedeža, brez katerega posojilnica ne bo mogla uspevati. Kakor že omenjeno, bo skušal ta problem na najustreznejši način rešiti upravni odbor. Nadaljnje vprašanje v središču pozornosti se je nanašalo na možnost, da bi posojilnica dovoljevala posebna posojila z nizkimi obrestmi za ohranitev starih nepremičnin in za reševanje zapuščinskih zadev med domačini. Po tehtnem preudarku je občni zbor sklenil, naj se posojilnica posveti delovanju tudi na tem področju, pri tem pa naj vsako namesko posojilo doseže največ do 2.000.000 lir.

Po občnem zboru so člani nadaljevali razgovor ob zajetni zakuski.

● **Jutri se bo ob 20. uri** sestal na sedežu pri Sv. Alojziju, Ul. Biasoletto 31, aktiv sekcije KPI «Čermelj». Članica vodstva federacije Bruna Braida bo govorila o sedanjem položaju in obveznosti komunistov za bližnje upravne volitve.