PRIMORSKI DNEVNIK je začel izhajati v Trstu 13. maja 1945, njegov predhodnik PARTIZANSKI DNEVNIK pa 26. novembra 1943 v vasi Zakriž nad Cerknim, razmnožen na ciklostil. Od 5. do 17. septembra 1944 se je tiskal v tiskarni «Doberdob» v Govcu pri Gorenji Trebuši, od 18. septembra 1944 do 1. maja 1945 v tiskarni «Slovenija» pod Vojskim pri Idriji, do 8. maja 1945 pa v osvobojenem Trstu, kjer je izšla zadnja številka. Bil je edini tiskani partizanski DNEVNIK v zasužnjeni Evropi.

primorski dnevnik

Poštnina plačana v gotovini Abb. postale 1 gruppo

Cena 600 lir - Leto XL. št. 263 (11.986)

Trst, nedelja, 4. novembra 1984

V vsej Indiji se nadaljuje val krvavega nasilja

Pogreb Indire Gandhi priložnost za vrsto mednarodnih pogovorov

Po nekaterih vesteh je bilo v neredih na desettisoče mrtvih, predvsem sikhov

NEW DELHI — Nepregledna množica ljudi se je včeraj udeležila pogrebnih svečanosti za Indiro Gandhi, ki so jo sežgali, kot narekuje hindujska vera, na grmadi, ki jo je prižgal njen sin Radživ. Grmado so postavili na isto mesto, kjer so pred leti sežgali njenega očeta Pandita Nehruja, prvega predsednika sodobne Indije, in pa Mahatma Gandhija, očeta indijske neodvisnosti. Še več ljudi bi bilo prisotnih, če ne bi oblasti v teku noči preprečile vsem vlakom prihod v New Delhi. Varnostne mere so bile izredno stroge tudi na kraju, kjer so dvignili grmado. S tem so hoteli preprečiti verskim fanatikom, da bi naredili samomor tako, da se vržejo živi v ogenj.

Za časa pogrebnih svečanosti samih je veljalo nekako premirje, ki je prenehalo, kljub pozivom oblasti, takoj zatem, ko so se obnovili poulični spopadi, fizično obračunavanje s sikhi, požigi itd. Policijska ura je v veljavi v 80 indijskih mestih, kljub vsemu pa neuradne vesti govorijo o desettisočih mrtvih. Samo v New Delhiju jih je bilo nad tisoč, čeprav vlada priznava le približno 500. Sikhi se še vedno zatekajo na policijske postaje, da bi si rešili življenje. Predstavniki svetovne organizacije sikhov, ki ima svoj sedež v New Yorku opozarjajo na nevarnost genocida sikhov.

Poleg navadnih indijskih državljanov so se pogreba Indire Gandhi udeležili predstavniki 104 držav, med katerimi tudi Italije (prisoten je bil zunanji minister Andreotti) in Jugoslavije (predsednik predsedstva SFRJ Veselin Djuranovič in predsednica ZIS Milka Planinc). Pogreb je bil priložnost, kot se je zgodilo tudi ob pogrebu predsednika Tita, za vrsto stikov in pogovorov med voditelji najrazličnejših držav. Največ zanimanja je seveda bilo za srečanje med predsednikom sovjetske vlade Tihonovim in ameriškim zunanjim ministrom Shultzem. Pogovor je potekal na sedežu sovjetskega veleposlaništva, vendar o njem ni niti najmanjše vesti. Oba sta se sestala z novim predsednikom vlade Radživom Gandhijem, ki jima je zagotovil, da bo Indija tudi v bodoče ostala neuvrščena država. Omeniti je treba tudi sestanek med predstavnikom Vzhodne Nemčije Sindermannom in zahodnonemškim zunanjim ministrom Genscherjem. Tudi italijanski zunanji minister Andreotti je imel vrsto stikov s predstavniki številnih držav, ki so bili prisotni na pogrebu.

Pogrebnih svečanosti se je udeležila tudi predsednica britanske vlade Thatcherjeva, ki je bila videti izredno napeta, kar si razlagajo tudi z dejstvom, da je pred kratkim za las ušla bombnemu atentatu, ki bi jo lahko veljal življenje. Stikov med predstavniki evropske skupnosti ni bilo, saj se bodo srečali v Shannonu konec tedna na sestanku, ki so ga odložili prav zaradi Indirine smrti.

Izjava SKGZ o slovenščini na pokrajini

Odločitev tržaškega pokrajinskega odbora, da tržaška pokrajina ne bo več upoštevala pisem in aktov, ki so napisani v slovenskem jeziku, je hudo razburila slovensko javnost, ki je v tej, doslej priznani pravici, videla majhno, a pomembno uresničevanje najpomembnejših manjšinskih pravic.

Zahtevo, da mora biti odslej naprej slovenskemu tekstu priložen italijanski prevod, pomeni zasmeh načelu, da pripadniki manjšine in njene skupnosti lahko uporabljajo svoj jezik, ko se pismeno obračajo na javne oblasti. Raba materinega jezika je temeljna pravica človeka in skupnosti, ki ji pripada. Odnos do rabe manjšinskega jezika je nezmotljivo merilo demokratičnosti in humanosti. Pravica do rabe materinega jezika je za pripadnike manjšin in njihovih skupnosti potreba, zato se slovenska manjšina, njene organizacije in napredne stranke tako vztrajno bore za priznanje teh pravic.

Očitno je, da smo sredi ofenzive nazadnjaških sil, drugače si ni mogoče razlagati dejstva, da je tržaška občina postavila samo italijanske table pred slovenskimi vasmi, da potiskajo slovensko šolo na Katinari v kot, da se pojavljajo vneti »poznavalci« problemov slovenske manjšine. Prepoved pokrajinskega odbora je sestavni del te kampanje, ki ima namen, da bomo Slovenci pred pričet-

NADALJEVANJE NA 2. STRANI

Včeraj pogreb v poljski prestolnici

Popieluszka je na zadnji poti spremljalo pol milijona ljudi

VARŠAVA — Ogromna množica ljudi se je včeraj udeležila pogrebne svečanosti za poljskim duhovnikom Jerzyjem Popieluszkom, ki so ga ugrabili in nato umorili trije častniki poljskega notranjega ministrstva. Krsto ubitega patra so v cerkvi sv. Stanislava Kostke postavili na pare že ob 4. uri zjutraj, ljudje pa so se začeli vrstiti pred posmrtnimi ostanki Popieluszka že okoli 5. ure. Množica ljudi se je naglo večala, tako da je bila v zgodnjih dopoldanskih urah vrsta prebivalcev, ki so se hoteli zadnjič pokloniti žrtvi političnega nasilja v Poljski, dolga kaka dva kilometra.

Varnostna služba je delovala odlično, povsod pa so zaplapolale zastave razpuščenega poljskega sindikata Solidarnošč. Policija in vojska sta le od daleč nadzorovali veliko množico, ki se je disciplinirano vrstila pred cerkvijo, v kateri je Popieluszko mnogokrat daroval »mašo za domovino«,

Ko je okoli 11. ure spregovoril primas Glemp, se je pred cerkvijo zbrala približno 300-tisočglava množica. Primas je pozval prebivalstvo k strpnosti in odpuščanju prav v imenu »novega poljskega mučenika«. Na pogrebni svečanosti je lider razpuščenega sindikata Solidarnošč Lech Walesa med drugim še enkrat potrdil mnenje, da je umor poljskega patra poskus destabilizacije sedanjega režima, ki je začel plodna pogajanja in pogovore s poljsko Cerkvijo.

Pogrebne svečanosti so se zaključile v zgodnjih popoldanskih urah, po prvih ocenah pa se jih je udeležilo vsaj pol milijona ljudi. Skupina kakih tisoč Poljakov je nato sledila Walesi po mestnih ulicah, drugih deset tisoč oseb pa se je v sprevodu podalo proti centru Varšave. Vzklikali so gesla v prid razpuščenega sindikata, kaže pa, da se je kljub pozivu vlade, Cerkve in Walese, nekaj zapletlo. V poznih popoldanskih urah je namreč posegla policija, ki je s solzilcem razpršila mogočen sprevod. Večjih komplikacij nato ni bilo, saj se je varnostna služba izkazala zelo strpna

Vito Ciancimino v zaporu

PALERMO — Bivši palermski župan in dolgoletni demokrščanski veljak (iz KD je izstopil šele pred kratkim) Vito Ciancimino je v nekem še neznanem zaporu »srednje ali severne Italije». Na osnovi izpovedi skesanega mafijca Buscette so ga bili sodniki najprej dodelili prisilnemu bivališču, včeraj so pa po nadaljnjih izsledkih policije palermski sodniki odredili njegovo aretacijo pod obtožbo »združevanja v kriminalne namene mafijskega značaja ter tihotapstva in ustvarjanja kapitala v tujini«.

Ob hudo napetih razmerah v državi

Nikaragva na volišča v pomanjkanju in vojni

MANAGUA — Danes glasuje poldrugi milijon prebivalcev Nikaragve po 16. letu starosti, ki se je v zadnjih mesecih vpisal v volilne sezname, za izvolitev predsednika, njegovega namestnika in 90-člansko nacionalno skupščino, ki bo vodila srednjeameriško državo prihodnjih šest let.

Gre za zgodovinski dogodek, kajti prvič v zgodovini Nikaragve in po 50-letni diktaturi Somoze, ki ga je sandinistična revolucija strmoglavila julija 1979. leta, so razpisali volitve, na katerih kandidira sedem strank. Položaj v državi je dokaj napet in zapleten.

Nadaljujejo se oboroženi spopadi med sandinistično vojsko in protirevolucionarji, ki imajo svoja oporišča v Hondurasu in uživajo finančno, vojaško in drugo pomoč ZDA. Še posebej pereč je gospodarski položaj Nikaragve, kjer primanjkujejo najosnovnejša živila, pri čemer se pozna pomanjkanje tujih posojil sandinistični vladi. Vse prej ko jasen je tudi politični položaj države, kjer je že res, da se je predstavilo volivcem 7 strank, toda ni kandidarala Coordinadora democratica, ki jo vodi Arturo Cruz in je največja opozicijska politična sila

Vlada in opozicija sta si s tem v zvezi izmenjali obtožbe v vsej volilni kampanji. Prva je namreč trdila, da opozicija ne sodeluje na volitvah, da ne bi dokazala, kako šibka sta njeno zaledje in moč, ki izhaja le iz podpore ZDA. Opozicija je pa temu odgovorila, da ni bila volilna kampanja svobodna, predvsem pa da so ji botrovali hudi in brutalni pritiski na opozicijo in prebivalstvo.

Na današnjih volitvah, ki jim bo sledilo 600 dopisnikov iz vsega sveta, bo po izjavah sandinističnega kandidata za predsednika, Daniela Ortege, prebivalstvo jasno dokazalo podporo sedanji vladi. Za sandiniste bo namreč po njegovih ocenah glasovalo 80 odst. volilnih upravičencev.

Odbojka: v 1. kolu ženske B lige

MEBLO STARTAL Z ZMAGO

Za nami je prvi uradni nastop naše združene ekipe v novi sezoni. Od njega ostajata dve prvenstveni točki, kar smo navsezadnje tudi vsi pričakovali, zapustil pa je pri gledalcih, ki so prvič videli letošnji Meblo, marsikateri dvom, po našem mnenju neupravičen o dejanski moči naših odbojkaric. Kljub ne ravno navdušujočemu nastopu smo vendarle lahko ugotovili, da je ekipa kvalitetna, vendar ji moramo dati čas, da svoj potencial šele razvije.

Zato bomo sinočnjo tekmo predvsem analizirali na podlagi te predpostavke. K temu moramo na začetku še dodati, da nasprotnik nikakor ni bil tako slab, kot so vsi napovedovali — prej bi rekli nasprotno. OMA je, potem ko je premagala začetni strah, pokazala vse svoje kvalitete: zagrizeno in večkrat res nepremagljivo obrambo, veliko voljo do zmage in enostavno, učinkovito igro v napadu. Skratka za začetek je bil to res neugoden nasprotnik, saj so igralke Mebla stopile na igrišče s precejšnjo mero treme, ki se je do končnega odrešilnega sodnikovega žvižga niso več otresle.

Vendar je začetek tekme precej obetal. Šesterka v postavi Mira Grgič, kot glavna ustvarjalka igre, Vida Legiša, kot pomožna podajačica, Gadžova in Maverjeva na centru ter Vesna Klemše in Kraljeva na krilih, je z veliko lahkoto povedla kar s 14:1. Nato pa je do 15. točke prišla s precejšnjo muko, tako da je OMA pridobila na samozavesti, vzporedno pa je začela v vrstah Mebla prihajati na dan neuigranost šesterke. Napad ni bil tako prodoren, kot bi lah-

NADALJEVANJE NA 2. STRANI

Sinoči v Tržiču v košarkarskem prvenstvu C-1 lige

Jadranovcem predragoceni točki

TRŽIČ — Številni naši navijači niso zaman sinoči napolnili tržiške športne dvorane. Jadranovi košarkarji so jih namreč poplačali z zmago v šestem kolu košarkarskega prvenstva C-1 lige. Po treh zaporednih porazih so, če ne z najboljšo igro, gotovo pa z zvrhano mero požrtvovalnosti osvojili predragoceni točki na račun Italmonfalconeja.

Točki sta za naše košarkarje predvsem pomembni za vzdušje v ekipi, ki je bilo precej »zrahljano« po zadnjih spodrsljajih. Vodstvo, košarkarji in trener Jadrana so se že med tednom zmenili, da je potrebno z večjo vnemo igrati, da se je potrebno potruditi na treningih, da je nujno vložiti maksimalen napor prav v tem obdobju »krize«. In trud se je izplačal. Napak je bilo sicer še vedno preveč, z odločno igro in požrtvovalno igro pa so lahko jadranovci tudi ob številnih napakah premagali izredno borbenega nasprotnika, ki je igral zelo disciplinirano in je bil našim košarkarjem, ki so bili višji in tehnično nedvomno boljši, enakovreden do poslednje sekunde. Gre tudi priznati domačinom, da so nastopili brez poškodovanega Oeserja, ki je v tem moštvu eden ključnih igralcev. Po drugi strani pa velja omeniti, da so tudi jadranovci igrali brez Roberta Daneua (poškodovan).

Srečanje je bilo izredno izenačeno že od vsega začetka, kot tudi kažejo delni izidi: 9:11 v 5. min., 22:19 v 10. min., 27:27 v 15. min., da bi se prvi polčas končal pri neodločenem rezultatu 38:38. V tem delu so dobro igrali Ivo Starc (11 točk), Ban (11) in Rauber (10).

V drugem polčasu so jadranovci stalno imeli pobudo v rokah in tudi vodili vse do 30. min., ko so domačini z odličnim Berretto in Campestrinijem izid izenačili (57:57). Pet minut pozneje je našim uspelo povesti za sedem točk (69:62), košarkarji Italmonfalconeja pa so se še z večjo vnemo vrgli v boj in dve minuti pred koncem celo zmanjšali zaostanek na sami dve točki. Do konca srečanja pa je našim uspelo zbrati še nekaj točk in nato tudi zmagati, čeprav z dvema točkama razlike.

V tem delu srečanja so zanesljivo igrali Ban, Čuk in Klavdij Starc. Za sinočnjo zmago pa se imajo jadranovci zahvaliti tudi svojim sijajnim navijačem, ki so jih zanosno in srčno bodrili v ključnih trenutkih srečanja.

NADALJEVANJE NA 2. STRANI

● Izjava SKGZ

NADALJEVANJE S 1. STRANI

kom razprave o globalnem zaščitnem zakonu v senatu uživali čim manj pravic.

Pokrajinski odbor utemeljuje svojo odločitev z juridičnimi argumenti, ki jih je svoječasno utemeljil pokrajinski generalni tajnik, ki pravi, da je doslej uzakonjena pravica rabe manjšinskega jezika le na Južnem Tirolskem in v Dolini Aoste. Slovenci bi za uživanje te pravice morali počakati na zaščitni zakon. Pa ni tako, ker je raba slovenskega jezika uzakonjena z osmim členom osimske pogodbe, ki je bila ratificirana in ima zato zakonsko moč.

Ta člen pravi, da morata Italija in Jugoslavija ohraniti v veljavi ukrepe, ki so bili sprejeti pri izvajanju specialnega statuta, priloženega k londonskemu memorandumu. Na dan podpisa osimske pogodbe (10. novembra 1975) je pokrajinska uprava upoštevala slovenske dopise, zato jih mora upoštevati tudi danes.

Odklanjanje slovenskih dopisov ne izvira torej niti iz juridičnih utemeljitev, marveč je zgolj politično dejanje z jasnim ciljem, kako Slovencem odvzeti še tiste pravice, ki smo si jih z vztrajnim bojem pridobili.

SLOVENSKA KULTURNO-GOSPODARSKA ZVEZA

□ WASHINGTON — V okviru priložnostne slovesnosti v rezidenci jugoslovanskega veleposlanika v Washingtonu Miča Rakiča je predsednik Slovenske izseljenske matice Matjaž Jančar izročil nekdanjemu ameriškemu kongresniku Johnu Blatniku listino slovenske matice v znamenje priznanja za pomemben prispevek, ki ga je dal h krepitvi prijateljskih stikov med ZDA in Jugoslavijo,

Le še dva dni do predsedniških volitev v ZDA

Reaganu največ kritik na račun krivične gospodarske politike

WASHINGTON — Dva dni pred odločilnim ameriškim volilnim »spopadom« se zdijo republikanci docela gotovi v zmago svoje dvojice kandidatov za novega predsednika in podpredsednika ZDA. Ronald Reagan po izidih še zadnjih predvolilnih raziskav javnega mnenja zanesljivo vodi s petnajstimi točkami naskoka pred demokratskim tekmecem Walterjem Mondalom in njegovo kandidatko za podpredsednika, Geraldine Ferraro.

Predsedniku bodo le težko škodovali zadnji napadi na njegovo politiko, zlasti gospodarsko in socialno, vendar republikanski volilni štab vseeno vztrajno opozarja na možnost neprijetnih presenečenj v zadnjem trenutku, kot se je to že zgodilo v ameriški volilni preteklosti.

Tisti, ki bi utegnili poskrbeti za tako, sicer le v teoriji možno presenečenje, so številni sloji najrevnejšega pretežno temnopoltega prebivalstva, ki se po tradiciji izogibajo volilnih sedežev, saj volilna dolžnost v ZDA ni obvezna. Tokrat so se sicer v velikem številu zganili v podporo črnskega duhovnika Jacksona, ko se je z Mondalom potegoval za uradno predsedniško kandidaturo na listah demokratske stranke, in prav ti bi v primeru, ko bi se odločili za Mondala, utegnili pripraviti »presenečenje«, ki se ga boji predsednik Reagan. Od tod, tudi velika skrb, s katero ameriška administracija vneto zavrača resničnost vesti, ki jo je objavil ugledni »Washington Post«, in po kateri naj bi že odobrili zakon o obdavčenju plač in prispevkov za brezposelne. Res je sicer, da zakladno tajništvo pripravlja vrsto davčnih sprememb, ki jih namerava predstaviti po volitvah, res pa je tudi, da je Mondale v zadnjih tednih obtožil Reaganovo administracijo,

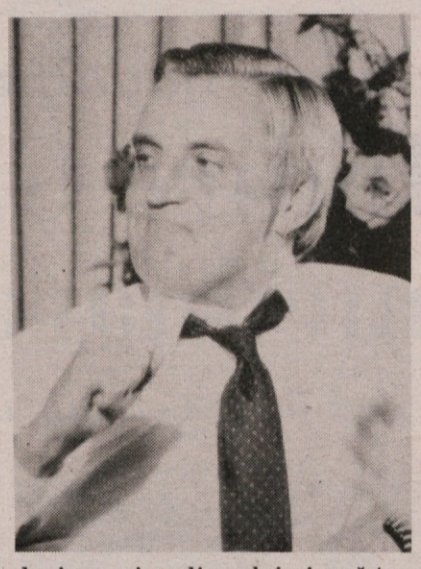

da ima pripravljen skrivni načrt o davčnih poviških, ki ga bo uresničila po Reaganovi ponovni izvolitvi.

Olja na ogenj predvolilnih polemik pa je včeraj prilila že vest o osnutku dokumenta ameriških škofov, v katerem ostro kritizirajo Reaganovo gospodarsko politiko in ki ga bodo objavili neposredno po volitvah. Zadnja številka revije Business Week prinaša bistvene točke te kritike, ki gre predvsem na račun krivičnosti sedanje gospodarske politike ZDA tako v odnosu do najresnejših slojev v državi, kot do tretjega sveta. Dokument bodo predložili v javno razpravo, nakar bo z morebitnimi popravki postal uraden, če ga bo odobrilo 80 odstotkov ameriških škofov in bo s tem dobil tudi pravico do uporabe v katoliških šolah. Nič čudnega, če se je proti njegovi vsebini že zganila mala vojska uglednih nasprotnikov, ki listini očitajo, da je povsem prevzela ameriško izkušnjo »demokratičnega kapitalizma«, ki da je človekov položaj izboljšal bolj kot katerikoli drugi gospodarski sistem v svetovni zgodovini.

□ SARAJEVO — Do leta 2000 naj bi tudi v Bosni in Hercegovini zgradili jedrsko elektrarno. Delegati skupščine samoupravne interesne skupnosti elektrogospodarstva te republike so se seznanili s podrobnostmi novega objekta, ki naj bi ga dokončali do leta 1996 in naj bi imel moč 410 megavatov.

Kmalu zatem naj bi zgradili še drugo načrtovano nuklearko z dvakrat večjo močjo (935 megavatov), obratovati pa naj bi začela do leta 2003. Razlog za gradnjo jedrske elektrarne je v zmanjšanju zalog premoga, ki v BiH znašajo 5,5 milijarde ton in bodo v doglednem času izčrpane.

Na shodu evropskih mirovnih gibanj ob tromeji

Poudarjena vloga manjšin za mir

KRANJSKA GORA — Z mirovnim pohodom od Kranjske gore do tromeje med Jugoslavijo, Italijo in Avstrijo pri Ratečah so včeraj popoldne predstavniki mirovnih gibanj šestih srednjeevropskih držav izpričali svojo zahtevo po miru in razorožitvi. Na tromeji so simbolično spustili v zrak balončke z mirovnim sporočilom.

Pohod sodi v okvir prireditev tridnevnega mitinga, ki se bo zaključil danes, v počitniškem domu VSMS na Srednjem vrhu pri Kranjski gori. Poleg mirovne skupine, ki deluje v sklopu ZSMS, so se srečanja udeležili številni predstavniki sosednjih dežel in vsedržavnih mirovnih odborov Italije in Avstrije, zastopniki nemškega zelenega gibanja, pacifistov iz Švice ter delegacija madžarske mladine. V delegaciji iz Italije je bil tudi predstavnik mladinskega odbora SKGZ.

Do tega srečanja je prišlo potem, ko so se predstavniki mirovnih gibanj omenjenih držav srečali na evropskem kongresu mirovnih gibanj v Perugii. Domenili so se za srečanje mladine iz srednjeevropskih držav, kjer so v razmeroma majhnem prostoru zbrane države z najrazličnejšimi zunanjepolitičnimi usmeritvami: od blokovske pripadnosti Italije, Nemčije in Madžarske, švicarske in avstrijske nevtralnosti, do jugoslovanske neuvrščenosti. Čeprav je bilo to srečanje šele nekako spoznavnega značaja in je služilo za konfrontacijo med mirovnimi pobudami v raznih državah, je v delovnih skupinah segla diskusija tudi na zelo konkretne predloge. Izhodišče je bil avstrijski predlog za denuklearizacijo teritorija okoli Avstrije.

Po zanimivi razpravi so ta predlog dopolnili in razširili, tako da bodo predvidoma danes na plenarnem zasedanju sprejeli poziv državnikom za denuklearizacijo in delno demilitarizacijo celotnega srednjeevropskega prostora.

Na mirovnem mitingu je bilo včerajšnje zasedanje posvečeno vprašanju nacionalnih manjšin in njihove vloge v prizadevanju za mir in spravo med narodi. Podrobneje o poteku te razprave bomo poročali v prihodnjih dneh.

MARKO MARINČIČ

Srečanje zastopnikov Avstrije, Italije in Jugoslavije

Bivši borci za kulturo miru

GRADEC — Predstavniki organizacij borcev, protifašistov in žrtev nacifašizma dežel, regij in republik treh sosednjih držav, Italije, Avstrije in Jugoslavije, so na svojem 9. srečanju včeraj v Gradcu ob 40-letnici osvoboditve pozvali državne oblasti ter predstavnike organizacij UNESCO in UNICEF, naj se v večji meri zavzemajo za kulturo miru in naj s tem v zvezi dajo večjo skrb tej kulturi v izobraževalnem in vzgojnem procesu mladih.

Dogovorili so se, da bodo na prihodnjem, 10. srečanju, ki bo naslednje leto v Vidmu, nadaljevali razpravo o kulturi miru in jo hkrati obogatili z gospodarsko in kulturno problematiko treh držav vzhodnoalpskega loka in pritegnili k sodelovanju tudi predsednike izvršnih odborov in gospodarske dejavnike. V trijezični publikaciji bodo nadalje objavili vseh 10 doslej sprejetih resolucij, da bo javnost spoznala desetletna prizadevanja nekdanjih borcev in žrtev fašizma za mir. To bo hkrati tudi pomembna obletnica prijateljstva ljudi, ki se že 10 let srečujejo, da bi utrjevali dobro sosedstvo v tem delu Evrope.

Včerajšnjega zasedanja v Gradcu so se udeležile delegacije Štajerske, Koroške, dežele Furlanije - Julijske krajine, Slovenije in Hrvaške. Pozdravil jih je podžupan Gradca Alfred Stingl, ki je izjavil, da zborovalci dajejo s svojim aktivnim zavzemanjem za mir srečanjem različnih dejavnikov na območju Alpe Adria širše razsežnosti. »Zaradi prijateljske klime na tem prostoru ne poznamo terorizma, katerega žrtev je bila Indira Gandhi, je dejal socialistični podžupan. Če bomo hodili po tej poti, se nam ni bati prihodnosti.«

V soglasno sprejeti resoluciji so podprli boj za pravice narodnih manjšin, zajamčene v ustavah in mednarodnih dogovorih. Pozvali so avstrijske oblasti, naj zaustavijo nemško nacionalistično gonjo proti dvojezičnemu šolstvu na Koroškem in priporočili italijanskim, naj opredelijo pravice slovenske manjšine s sprejetjem globalnega zaščitnega zakona.

GORAZD VESEL

Kosmina Sergij

Barvni TV SPREJEMNIKI — vse, kar najboljšega nudi nemška in italijanska tehnika

ITT SCHAUB-LORENZ, TELEFUNKEN, PHILIPS, REX

NABREŽINA CENTER
Telefon 200123

Cremcaffè

PRIMO ROVIS

NUDI PRAVIM LJUBITELJEM KAVE

1. bogato izbiro najboljše kave
2. kakovostno kavo po najugodnejši ceni
3. dnevno sveže praženo kavo na vašem domu z obvezo, da bo ohranilo nespremenjene cene

SKODELICA KAVE 500 LIR

Kavne mešanice CREMCAFFÈ so vam na razpolago v degustaciji na Trgu Goldoni štev. 10 ter v vseh trgovinah, supermarketih in kavarnah

POMAGAMO VAM PRI PRODAJI IN NAPUKU STANOVANJ TER ZEMLJIŠČ PO UGODNI CENI

B Bonzanini

Posredovanje nepremičnin

TRST — ULICA GHEGA 8 — TELEFON: 040/631792

● Jadranovcem

NADALJEVANJE S 1. STRANI

Italmonfalcone — Jadran 75:77 (38:38)

ITALMONFALCONE TRŽIČ: Banello 11 (1:2), Campestrini 17, Stoppari 4, Soranzo 5 (1:2), Beretta 17 (2:3), Bertotti 12 (8:10), Gelussi 2, Poletto 5 (1:2), Garofoli, Nonino 2.

JADRAN: Klavdij Starc 10 (4:5), Ivo Starc 15 (1:2), Ban 22 (10:12), Čuk 12 (0:3), Rauber 17 (5:5), Sosič 1 (1:2), Žerjal, Gulič, Vassallo, Vremec.

SODNIKA: Sotgiù (Videm) in Ventura (San Giorgio di Nogaro). PM: Italmonfalcone 13:19; Jadran 21:27; ON: Italmonfalcone 28; Jadran 18; PON: Rauber (39), Beretta (40); 3 TOČKE: Campestrini 2, Beretta 3.

GLEDALCEV: 700.

OSTALI SINOČNJI IZIDI: Servolana Leasest - Basket Oderzo 86:101; Castelfranco - Basket Ravenna 79:64; Fulgor Forlí - Caveja Forlí 93:81.

(B. Lakovič)

● *Meblo startal z zmago*

NADALJEVANJE S 1. STRANI

ko bil, saj se tolkačice še niso povsem navadile na nekoliko nižje podaje — včasih tudi prenizke, tako da je ekipa le v končnici tekme zopet uveljavila svojo premoč ob mreži, saj so bili tedaj napadi višji in enostavnejši. Prijetno pa nas je tokrat presenetil napredek v obrambi, kjer je levji delež sicer pripadel Gadžovi, a tudi ostale so bile pazljivejše, kot smo jih bili vajeni gledati v preteklosti. Ni to sicer bilo skozi vse srečanje, ampak le občasno, vendar napredek je in prav gotovo dobro obeta v bodoče. Nepazljiv in premalo aktiven pa je bil nedvomno blok, ki je vse preveč »puščal«. Servisi so bili precej točni, vendar ne vedno dovolj nevarni .

Po tekmi smo stopili do trenerja Mebla Drasiča in ga obgovorili: »Ekipa se je precej namučila?«

»Res je, nisem pričakoval tako težke zmage, vendar je OMA igrala izredno dobro, verjetno najboljše, kar zna. Mi smo nasedli njihovi igri, morda tudi ker smo prvi set osvojili prelahko, nasprotnik pa se nas je precej bal. K sreči se je končalo vse dobro.«

(Igor Može)

OMA — MEBLO 1:3 (6:15, 15:10, 9:15, 11:15)

MEBLO: Kralj, Maver, V. in M. Klemše, Slavec, V. Legiša, N, in V. Grgič, Cergol, Gadžo.

Trajanje setov: 20. min., 30. min., 20. min., 26. min. GLEDALCEV: 150.

POTEK TEKME: 1. SET: 0:6, 1:14, 6:14, 6:15; 2. SET: 0:2, 1:6, 6:5, 9:8, 12:10, 15:10; 3. SET: 1:4, 3:5, 4:8, 9:8, 9:15; 4. SET: 2:0, 3:3, 6:4, 8:5, 8:10, 11:12, 11:15.

SINOČNJI IZID: Mogliano Veneto - Pall. Pordenone 1:3 (11:15, 10:15, 15:6, 7:15).

PLOŠČICE IN SANITARNI MATERIAL

ROLICH
Nabrežina 35/c
Tel.: 040/200371

panto

Zastopstvo za TRST in GORICO posebnih lesenih oken in vrat
Prihranek do 30% goriva

Možnost državnega prispevka do 30% vrednosti naložbe na podlagi zakona št. 308 z dne 29/5/1982.

Delovna skupnost Alpe-Jadran načrtuje svoj kakovostni skok

TRST — 23. novembra bo v našem mestu plenarna konferenca predstavnikov skupnosti Alpe - Jadran, s katero se bo zaključilo dveletno obdobje, v katerem je skupnosti dežel, republik in regij načelovala Furlanija - Julijska krajina. Poročali smo že, da bo predsedstvo za naslednji dve leti prešlo v SR Hrvaško, pred izmenjavo pa v teh dneh potekajo številni sestanki komisij in delovnih skupin z namenom, da bi vladam desetih enot, ki sestavljajo skupnost AJ, posredovali rezultate dosedanje dejavnosti in probleme, ki jih bo treba rešiti v prihodnje.

V preteklih dneh je bil v tem okviru v Trstu sestanek šefov tiskovnih uradov in informacijskih služb, na katerem so se dogovorili za izdajo skupnega informativnega snopiča, namenjenega vsemu prebivalstvu skupnosti AJ. Udeleženci so z zadovoljstvom ugotovili naraščanjoče informacijsko sodelovanje med članicami skupnosti in zlasti bližnjo neposredno povezavo s teleksom med zagrebškim in ljubljanskim uredništvom Tanjuga in deželnim sedežem ANSA

Komisija voditeljev članic skupnosti AJ pa je na svojem sestanku pregledala dosedanje delo specializiranih komisij in določila dnevni red plenarnega zasedanja predsednikov, 23. novembra v Trstu. To bo prilika za obračun in preverjanje šestih let življenja in dela te svojevrstne skupnosti in za obravnavo nekaterih političnih vprašanj, izjemno pomembnih za njeno prihodnost.

Široka dejavnost, ki se je v šestih letih razvila v okviru skupnosti, predstavlja jamstvo za kvalitetni skok, ki ga mora skupnost narediti, če hoče okrepiti svoj pomen, in ki ga morajo nujno spremljati konkretni rezultati velikega in splošnega pomena za vse njene posamezne članice. To pa v bistvu pomeni, da skupnost v prihodnosti pričakuje večjo politično angažiranost svojih partnerjev in zlasti državnih vlad za uresničevanje nekaterih specifičnih in združevalnih nalog.

Deželni posvet v Vidmu o sanaciji mestnih jeder

TRST — Sanacija mestnih jeder kot prioritetna naloga deželne uprave, to je tema okrogle mize, ki jo v petek, 9. novembra, prireja deželno odborništvo za javna dela v palači Kechler v Vidmu.

Kot so prireditelji ob predstavitvi pobude poudarili, je vprašanje sanacije mestnih jeder velikega pomena, kajti ne teži le k preprečitvi prevelikega razširjenja mest, pač pa tudi k varčevanju javnih sredstev (niso namreč potrebna dodatna sredstva za urbanizacijo) in k oživljanju starih mestnih središčih in torej k ohranjanju vezi z okoljem in s tradicijami.

Za uresničevanje take politike, je poudaril odbornik Bomben, je treba preučiti sredstva in oblike javnih posegov ter spodbujati podjetnost privatnikov. Vse to pa mora sloneti na tehnični, časovni in ekonomski učinkovitosti posameznih načrtov. Tak pristop do vprašanja se navezuje tudi na nedavne programske izjave predsednika deželnega odbora Biasuttija, ki je poudaril nujnost, da se dopolnjuje obnova starih središč Humina, Pušje vasi in Colloreda di Montalbana ter potrebo po sanaciji mestnih središč, kar danes omogoča posebna kulturna in tehnična sposobnost in ugotovitev, da je okolje dobrina, s katero je treba previdno ravnati.

O turizmu in trgovini

TRST — V dneh 23. in 24. novembra bo v Vili Manin v Passarianu in v kongresnem centru palače Kechler v Vidmu mednarodni simpozij na temo: »Turizem in trgovina v obmejnih mestih«. Srečanje prirejata videmska trgovinska zbornica in videmska avtonomna letoviščarska ustanova pod pokroviteljstvom Dežele F-JK.

Simpozij se bo začel 23. t.m., ob 16. uri, prvo poročilo pa bo imel tajnik deželnega združenja za trgovino in turizem Elio Geppi. Govoril bo o vplivu mednarodne gospodarske politike na turizem v EGS. Sledil mu bo direktor »Personal-time« Franco Perfetti, ki bo govoril o trgovinskih komunikacijskih poteh. O odnosu med ponudbo in povpraševanjem turizma bo poročal vsedržavni predsednik turističnih in letoviščarskih ustanov Ermano Fustos. V razpravo bodo nato posegli delegati iz Avstrije, Francije, Jugoslavije in Švice.

Naslednjega dne se bo simpozij nadaljeval v Vidmu s sestanki in delom po skupinah, kjer bodo prisotni izoblikovali svoja stališča.

Deželni tečaji za pomožno osebje na področju zdravstva in skrbstva

VIDEM — Vprašanje organizacije tečajev za specializacijo pomožnega osebja zdravstvenega in skrbstvenega sektorja je bilo predmet srečanja med deželnim odbornikom za higieno in zdravje Renzullijem, predstavniki enotne sindikalne zveze CGIL CISL UIL in predstavniki deželnega združenja občin ANCI. Dovoljenje za organizacijo tečajev bo, v pričakovanju ministrskega odloka, namreč izdal deželni odbor. Dogovor, ki so ga dosegli na srečanju s sindikati predviideva 250 ur tečaja, h kateremu bodo prepuščeni tisti operaterji, ki jih bodo določila vodstva krajevnih zdravstvenih enot skupno s sindikati. Tečaji se bodo začeli v začetku decembra in na njih bo osebje pridobilo vse potrebno znanje za strokovno opravljanje svojega poklica. Odbornik Renzulli je izkoristil priložnost, da je sindikalnim predstavnikom obrazložil predloge deželne uprave v zvezi s preosnovo zdravstvenih storitev in z racionalizacijo celotnega sektorja.

V Meranu sestanek skupnosti Arge-Alp in Alpe-Jadran

BOCEN — 8. novembra bo v Meranu skupni sestanek predsednikov skupnosti Srednjih Alp (Arge-Alp) in Vzhodnih Alp (Alpe-Jadran), ki ga je sklical predsednik Avtonomne pokrajine Bocen, Silvius Magnago. Novoizvoljeni predsednik deželnega odbora Furlanije - Julijske krajine, Adriano Biasutti bo na njem prvič nastopil v vlogi predsednika delovne skupnosti Alpe - Jadran.

Luka Koper se širi proti Ankaranu

KOPER — Najmlajše jugoslovansko pristanišče Luka Koper, ki se razprostira na 530 hektarjev površine, je edino od vseh jugoslovanskih in severnojadranskih pristanišč z možnostmi nadaljnje razširitve. Po vseh dosedanjih načrtih so te možnosti precejšnje, saj je v smeri proti Ankaranu še kakih tisoč hektarjev površin. Povsem razumljivo se bo z izgradnjo novih terminalov povečala tudi kapaciteta koprskega pristanišča. Edino slovensko okno v svet ima letno 2,5 milijona ton pretovora. Do leta 1990 pa se bodo te količine povečale od 5 do 6 milijonov ton. Koper bo tako postal nadvse pomemben faktor v gospodarstvu Slovenije in bo dal aktiven doprinos k njenemu razvoju.

Na sliki: koprsko pristanišče se širi proti Ankaranu (tekst in slika Zoran Vlajić).

LEGNAMI
pierbruno rosso s.r.l.
- GREDI
- LETVICE
- NAVADNA in POKLOPNA VRATA
- OBLOGE in IZOLACIJE (STIFERITE)
- PODI
- VEZAN LES AVIO E MARINI

ter velika izbira novih artiklov

34074 TRŽIČ (GORICA) — Ul. A. C. COLOMBO 51
Telefon: (0481) 72916 — Telex: 460156

RAZPLET O ZANUSSIJU?

RIM — V četrtek, 8. novembra, bo na sedežu združenja italijanskih bank plenarno zasedanje bančnih zavodov, upnikov Zanussija. Po agencijskih sporočilih bodo preverili, če 95 odst. upnikov sprejema predloge švedske družbe Elektrolux za izplačevanje dolgov pordenonskega podjetja, kar so italijanske banke postavile kot pogoj za pristajanje na načrt sanacije. Vse kaže, da so tudi tuje banke in italijanski bančni zavod Monte del Paschi iz Siene, ki je povezan z angleško Italian International Bank, sprejeli ponudbe Elektroluxa.

Mladi bodo ponovno obiskali Mauthausen

Obiski v taboriščih smrti utrjevanje naše zavesti

TRST — Ko smo napovedali spominski izlet treh društev s Tržaškega v nacistično taborišče Mauthausen in o njem poročali tudi po povratku izletnikov na svoje domove, smo objavili imena nekaterih naših ljudi, ki so v tem taborišču, oziroma v dveh podružnicah, ki sta spadala k temu — Cusnu in Melku, našli grozno smrt v krematorijskih pečeh, ki so v vseh treh krajih delovale s »polno paro«. Že takrat smo poudarili, da gre le za imena, ki jih ima v svojem arhivu Odsek za zgodovino pri Narodni in študijski knjižnici in izrazili željo in upanje, da se oglasijo še drugi, ki so tam izgubili svoje, pa tudi tisti, ki so po sreči prišli iz tega taborišča smrti zopet domov.

Res so se javili prebivalci Mačkolj, ki so se spominskega izleta v Mauthausen udeležili s svojim avtobusom. Obvestili so nas, da so v tem taborišču umrli Lovrenc Šturman, Just in Karel Smotlak, Metod Slavec in Aleksander Smotlak, medtem ko so Ema Tul, Vincenc Tul in Vilma Tul preživeli grozote nacističnih taborišč; Ema Tul je bila tudi med udeleženkami tokratnega izleta, še so nam povedali, da je domačin Barut Servo končal svoje življenje v Rižarni.

Sin Riharda Šturmana, Riharda in in nečak bratov Justa in Karla, Klavdij Smotlak sta bila tista, ki sta v spominskem parku pred stranskimi vrati Mauthausna položila pred spomenik, ki ga je Jugoslavija postavila svojim žrtvam, tudi venec, ki ga je domače društvo »Primorsko« namenilo vsem svojim žrtvam. Tu so člani mešanega pevskega zbora Primorsko iz Mačkolj tudi z enominutnim molkom počastili spomin svojih in vseh padlih in nato zapeli še pesem »Žrtvam«.

Člane društva Primorsko, predvsem pa mlade, ki so se tega spominskega izleta udeležili, je obisk taborišča, ki je bilo prav gotovo, po grozotah, ki so se v njem dogajale, eno najhujših, tako prevzel, da so se že na poti proti domu domenili, da bodo v najkrajšem tak izlet poponovili in sicer z obiskom glavnega taborišča in obeh podružnic. »To je obveza nas mladih« so nam povedali, »ker se želimo spoznati še bolje z zgodovino teh uničevalnih taborišč, si jih ogledati, ker bomo le tako dovolj močni, da bomo lahko boj za ideale, za katere so mnogi naši dali svoje življenje, nadaljevali in ostali zvesti tudi našemu narodu.«

ISKRA Iskra

Tovarna elektromotorjev Iskra v Spodnji Idriji sodi po svojem hitrem razvoju in uspehih k pomembnejšim delovnim organizacijam na Primorskem in v Sloveniji. Iz obrata v katerem je bilo zaposlenih 80 delavcev, se je razvila v moderno industrijo z 800 delavci in uslužbenci. V naši tovarni izdelujemo poleg kompresorskih elektromotorjev še asinhronske, kolektorske in kondenzatorske elektromotorje ter črpalke za pralne in pomivalne stroje. Proizvode Iskre iz Spodnje Idrije uporabljajo v vsakem gospodinjstvu, vgrajujejo jih v hladilnike, kavne mlinčke, termoakumulacijske peči, ventilatorje, v aparate za razne obrtniške in sploh gospodarske dejavnosti ter v najrazličnejše druge stroje in opremo.

Pred dvema letoma je tovarna izvozila za 6 milijonov dolarjev svojih izdelkov, do leta 1990 pa naj bi se vrednost izvoza na tuja tržišča, po večini v razvite zahodne države, povečala na 20 milijonov dolarjev letno. **Ob takšni razvojni in izvozni usmeritvi z zadovoljstvom sporočamo, da je Zvezni komite za industrijo in energetiko Jugoslavije v Beogradu potrdil pogodbo o industrijski kooperaciji med Iskra v Spodnji Idriji in Gometalom, ki je Konzorcij slovenskih obrtnikov v Gorici. To je pomemben uspeh, novo obdobje v naših prizadevanjih, da poglobimo proizvodno oziroma poslovno sodelovanje s celotnim obmejnim območjem v Furlaniji - Julijski krajini in sploh z italijanskim gospodarstvom.**

Potem ko jo je napovedala pred skoraj dvema letoma

Je deželna uprava pozabila na obvezo o sklicanju konference o teritoriju?

Na sestanku, ki je bil 11. oktobra in na katerem je bil praktično obnovljen dialog med podpisniki okvirnega sporazuma o gradnji hitrih cest v tržaški pokrajini, je deželni odbornik za promet in prevoze med ostalim zagotovil svojim sogovornikom, med katerimi predstavnikom občin, KGS, Konzorcija razlaščencev Naša zemlja in Kmečke zveze, da bo posegel pri pristojnem odborniku za načrtovanje, da bi končno prišlo do sklicanja konference o teritoriju, za organizacijo katere se je deželna uprava obvezala v omenjenem sporazumu, ki je bil podpisan, in tega ne gre pozabiti, 21. decembra 1982.

Obenem ne gre pozabiti, kot je v sporazumu predvideno, da se je deželna uprava obvezala za organizacijo omenjene konference že v teku leta 1983; priredila naj bi jo v sodelovanju s krajevnimi ustanovami in zainteresiranimi organizmi, njen namen pa naj bi bilo iskanje poti za boljše izkoriščanje teritorija v tržaški pokrajini za potrebe splošnega gospodarskega razvoja in obenem, v istem kontekstu, iskanje najboljšega načina za aktivno ambientalno zaščito kraškega področja v okviru splošnega razvoja celotnega teritorija tržaške pokrajine.

Obvezo o organizaciji konference o teritoriju je deželna uprava sprejela pred skoraj dvema letoma. Doslej pa je ostala zgolj na papirju in prav nič niso zalegli razni pozivi tistih zainteresiranih organizmov, ki si prizadevajo za boljšo usodo tega teritorija in njegovega prebivalstva. Še ena obveza je tako, vsaj doslej, ostala neizpolnjena.

Po odbornikovih zagotovilih pred skoraj mesecem dni je bilo zato pričakovati, da se bo zadeva končno zasukala v drugačno smer. Lepo priložnost je deželna uprava imela v programskih izjavah novega odbora, v katerih je novi predsednik začrtal smernice nadaljnjega delovanja deželnega aparata. V njih je napovedal nekatere novosti, na osnovi katerih se bo odprla nova, kvalitetnejša faza v delovanju deželne uprave in njenega odnosa s prebivalstvom F-JK.

Med ostalim je napovedal, da bo nova uprava priredila deželne konference o državnih soudeležbah, o obrtništvu, o izseljenštvu in o pravici do študija. Niti namignil pa ni na organizacijo kakšnega posveta o teritoriju v tržaški pokrajini, kjer je nesmotrna uporaba, že itak zaradi naravnih specifičnosti okrnjenega ozemlja, že povzročila nemalo socialnih trenj in veliko škodo vsem tistim, ki so od tega teritorija živeli in še živijo. Je šlo mar samo za pozabo, čeprav neopravičljivo?

Povsem je jasno, da je sklicanje omenjene konference nujno potrebno. Treba je vnaprej določiti kako izkoristiti teritorij in valorizirati delo človeka, ki ga je v teku let oblikoval, soustvarjal in ohranjal. In končno je nujno, da deželna uprava izpolni sprejeto obvezo (ne samo to, ampak tudi vse druge), kot so se jih držali ostali podpisniki glede drugih točk pred skoraj dvema letoma podpisanega sporazuma. Ne gre pozabiti, da morajo prizadeti lastniki še vedno nositi vso težo zaradi še neurejenega vprašanja izplačevanja razlastitvenih odškodnin.

ALEKSANDER SIRK

Deželni svet FJK se bo ponovno sestal v torek dopoldne. Dnevni red seje predvideva repliko predsednika odbora Biasuttija na posege 28 svetovalcev, ki so sodelovali v razpravi o njegovih programskih izjavah.

Oskrunjen spomenik v Devinu

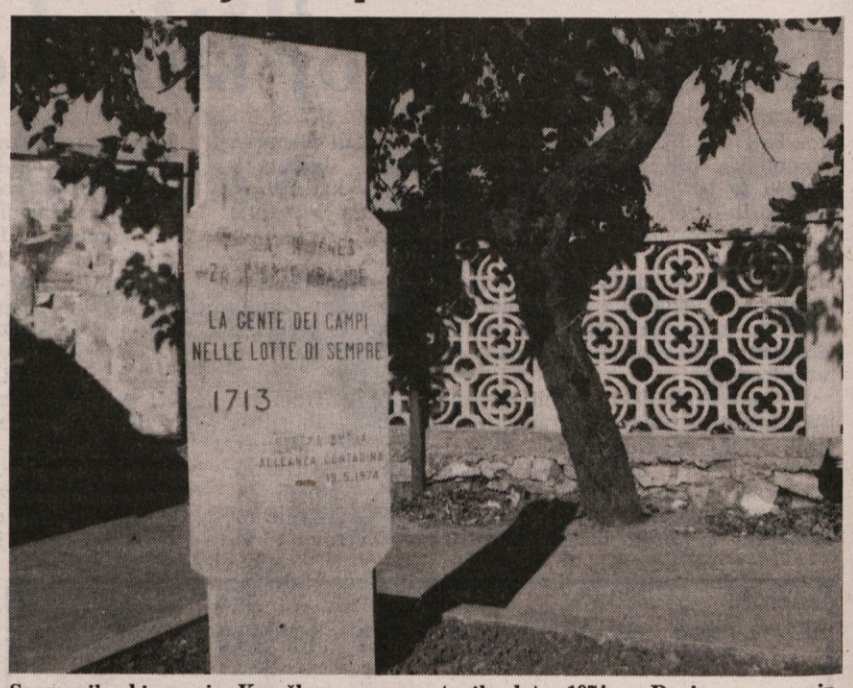

Spomenik, ki ga je Kmečka zveza postavila leta 1974 v Devinu v spomin na kmečki punt iz leta 1713, je dolgo vztrajal, ne da bi nanj položili svojih mazaških prstov fašistični nestrpneži, kot so jih v teh letih skoraj na vse naše spomenike. Očitno pa tudi devinski spomenik ni mogel izostati z njihovega skruniteljskega seznama. Nekaj dni pred obiskom angleškega prestolonaslednika Charlesa v Devinu se je nekomu od običajnih »neznancev« posvetilo, da bi ne bilo koristno za italijanstvo teh krajev razkazovati pomembnemu gostu kakšnih »tujih« napisov. Tako je slovenski napis »Včeraj in danes za kmečke pravice« čez noč izginil, prekrit z običajno črno barvo. Ko beležimo to novo mazaško dejanje, ne moremo stokrat izražene želje, da bi bilo temu pojavu enkrat vendarle konec

V sredo koncert seksteta Bolšoj

Združenje Italija - Sovjetska zveza je pripravilo za ljubitelje komorne glasbe pravo poslastico. Ob 67. obletnici boljševiške revolucije bo v sredo, 7. novembra v gledališču Cristallo nastopil komorni sekstet gledališča Boljšoj s pevcema.

Sekstet, ki je bil ustanovljen leta 1963, sestavljajo Pjotr Taraševič (umetniški vodja in prva violina), Oleg Filatov (druga violina), Vladimir Grot (violina), Andrej Krasilnikov (čelo), Mihajl Kisel (kontrabas) in Ala Basargina (klavir). Kot solista bosta nastopila sopranistka Elena Skolnikova in baritonist Aleksander Vorošilo.

Skupina je igrala že v vseh najvažnejših gledališčih v Sovjetski zvezi, opravila pa je tudi številne turneje po drugih državah, kot na primer v ZRN, Jugoslaviji, Avstriji, Japonski, Franciji.

Sovjetski umetniki so vključili v program svojega tržaškega nastopa dela Čajkovskega, Glinke, Rubinsteina, Prokofjeva, Rimski - Korsakova, Puccinija, Bulahova, Arditija, Verdija in Malaškina.

● **Danes se zaključuje** teden za boj proti raku, ki ga prireja tržaška sekcija italijanske zveze za boj proti raku. Združenje, ki deluje že pol stoletja, je priredilo v tem času kampanijo za zbiranje sredstev za prevencijo raka, raziskovanje in oskrbo oseb, ki so zbolele za to boleznijo.

Prve polemike o novi ustanovi za proučevanje istrske stvarnosti

»Begunski otok« ali raziskovalni inštitut?

Deželni svet Furlanije-Julijske krajine je junija lani odobril zakon, ki ustanavlja Deželni inštitut za spoznavanje in ovrednotenje istrske zgodovinske in kulturne dediščine. Po svoje gre za pomemben sklep, saj je to prvič, da se neka krajevna ustanova po dolgoletnih špekulacijah okrog teh vprašanj odloči, da bo z ustanovitvijo raziskovalnega inštituta resno in kar se da tudi objektivno segla v bučno povojno istrsko obdobje in istočasno proučila odnose med Istrani, ki živijo v Jugoslaviji in med tistimi, ki so se po vojni odselili tostran meje. Skrb za ustanovitev tega inštituta je prevzel deželni odbornik za kulturo Barnaba, ki je v ta namen že sklical vse organizacije istrskih beguncev, ki delujejo v Furlaniji - Julijski krajini ter jih vprašal za mnenje in predloge, na podlagi katerih bo nato deželna vlada izdelala statut in program te novoustanovljene inštitucije. Že na prvem srečanju z Barnabo je prišlo do prvih ostrih polemik, ki so jasno pokazale, da hočejo tradicionalne organizacije Istranov (od skrajnodesničarske Unione degli Istriani do sredinske in demokristjansko usmerjene Associazione delle comunità istriane) oblikovati po svojih dobro znanih merilih in tudi političnih usmeritvah to inštitucijo. Proti tem zaprtim pogledom, za katerimi se kot vedno skrivajo tudi nacionalistične in šovinistične težnje, je osamljeno nastopil le kulturni krožek Istria, ki je v svojem dveletnem delovanju načel nov pristop do »istrskega vprašanja«, kjer ni več mesta za nostalgiko in za kvarno demagogijo, ki je že toliko škode povzročila Trstu in sožitju med njegovimi narodnimi komponentami.

»Slovenci in Istrani: ali je možno sožitje?« To je naslov okrogli mizi, ki bo v četrtek, 8. novembra, ob 20.30 v Domu Alberta Sirka v Križu v priredbi domačega KD Vesna. Na srečanju bodo sodelovali ravnatelj Slovenskega raziskovalnega inštituta v Trstu Darko Bratina, predsednik krožka Istria Giorgio Depangher in odbornik krožka Marino Vocci, ki se ukvarja z raziskovanjem istrskih ljudskih tradicij

»Krožek Istria z zadovoljstvom pozdravlja to pobudo naše dežele,« nam je dejal njegov predsednik prof. Giorgio Depangher, »saj smo trdno prepričani, da je vendarle prišel čas za zgodovinsko razčiščenje bolečih povojnih dogajanj v Istri in pa zlasti začrtati novo pot v odnosih med Istrani, ki živijo v Jugoslaviji in med tistimi, ki smo se odselili v

Prof. Giorgio Depangher

Italijo. Zato smo na srečanju z Barnabo povedali kako si zamišljamo vlogo in delovanje te nove ustanove. Na prvo mesto smo postavili zahtevo, da mora biti novoustanovljeni inštitut povsem avtonomno telo, neodvisno od raznih begunskih društev in organizacij, ki imajo včasih tudi nasprotujoča si gledanja do teh vprašanj. Mi hočemo, da bo ta ustanova pooseblja priložnost za soočanje različnih mnenj in da bo odprta do vsega, kar jo obdaja. Nočemo, da bi se razvila v nekakšen »begunski otok«, saj bi se na tak način dobesedno vrnili v povojna leta, ko so bili Istrani v Trstu propagandistično orodje določenih političnih krogov. Najboljše jamstvo, da tega ne bomo spet doživeli, sta odprtost in sodelovanje do Unije Italijanov za Istro in Reko. Pogled v bodočnost torej in ne stalno jalovo vračanje v preteklost, ki se ne bo nikoli več ponovila.

Naši predlogi so zelo razburili ostale krožke, ki so glede tega napovedali boj in pobude za zaščito »istrske pristnosti«. Najbolj pa jih je zbodla naša zahteva, da bi ta inštitut navezal trajne stike s tisto Istro, ki jo oni še danes dejansko nepriznavajo. Upam, da ne bomo pri teh naših prizadevanjih ostali osamljeni in da nam bo tisti Trst, ki hoče premostiti določene predsodke priskočil na pomoč.«

Politična bitka o tem kaj naj pravzaprav predstavlja in pomeni inštitut za proučevanje istrske stvarnosti se je torej že začela in to še preden bi ta nova ustanova sploh zagledala luč. Dežela se vsekakor ni še odločila niti še za sedež inštituta, za katerega se potegujeta tržaška in miljska občina. Tudi o tem bo govor na prihodnjem srečanju z odbornikom Barnabo.

S. T.

Zahvala odbora za postavitev spomenika padlim v Prečniku

Odbor za postavitev spomenika padlim v NOB v Prečniku se zahvaljuje vsem, ki so s svojo prisotnostjo in sodelovanjem prispevali k uspehu slavnosti odkritja spomenika v naši vasi prejšnjo nedeljo. Zahvaljujemo se generalnemu konzulu SFRJ v Trstu, županu devinsko - nabrežinske občine, predstavnikom političnih sil, zastopnikom SKGZ, županom, deželnim, pokrajinskim in občinskim svetovalcem, predstavnikom družbenih in športnih organizacij ter pokrajinskemu vodstvu in sekcijam VZPI - ANPI. Prisrčna zahvala tudi delegaciji pobratene občine Ilirska Bistrica, krajevnim skupnostim Gorjansko, Komen in Brestovica ter koprskemu županu.

Odkritje spomenika našim padlim je bil gotovo eden najvažnejših dogodkov v zgodovini naše vasi. Zato se moramo zahvaliti tudi TPPZ Pinko Tomažič in njegovemu dirigentu Oskarju Kjudru, recitatorjema Stanetu Raztresenu in Aldu Preslju, nabrežinski godbi in njenemu kapelniku Stanku Misleju, učitelju Srečku Šušteršiču in vaškim otrokom, govornikoma Dušanu Košuti in Arturu Calabrii, polagateljem vencev in g. županu Francu Švari. Posebno se zahvaljujemo še vaščanu Emilu Sardoču, ki je izklesal steber spomenika, geometru Stanku Hrovatinu, ki je izdelal načrt po zamisli Stanka Zidariča, podjetju Zidarič, devinsko - nabrežinski občinski upravi, gostilnam Sardoč in Alle vedetta iz Prečnika in Gruden iz Šempolaja, vaščanam in vsem, ki so na katerikoli način pripomogli k postavitvi spomenika.

Odbor za postavitev spomenika iz Prečnika

Kdaj na kvesturah dovolj osebja z znanjem slovenščine?

Komunistična senatorja Jelka Gerbec in Nereo Battello sta vložila v senatu vprašanje notranjemu ministru glede osebja z znanjem slovenskega in hrvaškega jezika na kvesturah v Furlaniji-Julijski krajini.

Senatorja KPI ugotavljata, da bi moral del zaposlenih na kvesturah v naši deželi poznati slovenski in hrvaški jezik zaradi specifičnosti tega obmejnega področja in številnim prehodom jugoslovanskih državljanov. Pripominjata, da je pred leti del uslužbencev poznal oba jezika, da pa se je to število v zadnjih letih zaradi upokojitev zmanjšalo; ob koncu omenjata primer dežele Tridentinsko - Gornje Poadižje, kjer so podobno vprašanje rešili z dekretoma predsednika republike iz leta 1972 in leta 1976.

Sen. Gerbčeva in sen. Battello želita od notranjega ministra izvedeti, kakšne ukrepe bo podvzel, da bi se vprašanje rešilo in ali namerava predložiti ustrezen dekret za razpis natečaja za namestitev na kvesturah v Furlaniji-Julijski krajini osebja z znanjem slovenščine in hrvaščine.

Koristna pobuda devinsko - nabrežinske občine za dijake zadnjih razredov nižjih srednjih šol

Včeraj sta obiskala županstvo občine Devin - Nabrežina v spremstvu svojih profesorjev zadnja dva razreda nižje srednje šole Igo Gruden v Nabrežini. Dijake sta sprejela občinska odbornika Marinka Terčon in Bojan Brezigar, ki sta mladim občanom orisala pomen in pristojnosti občine in občinske uprave ter sta odgovorila na njihova številna vprašanja. Ob tej priložnosti sta občinska odbornika izročila prisotnim po en izvod dvojezične ustave republike Italije. Občinska uprava je namreč sklenila, da bo v začetku vsakega šolskega leta podarila dijakom zadnjih razredov nižjih srednjih šol v občini besedilo tega temeljnega zakona italijanske države. Ob zaključku obiska so si dijaki ogledali anagrafski urad in nove elektronske naprave za izdajanje dokumentov.

● **Deželno predstavništvo Mednarodnega sklada za naravo (WWF)** je naslovilo predsedstvu deželnega odbora poziv o ustanovitvi deželnega ravnateljstva ali vsaj primerne službe, ki naj bi skrbela za upravo deželnih parkov in zaščito okolja.

Visok jubilej Karle Grudina

V petek zvečer so se zbrali v dvorani Ljudskega doma v Podlonjerju sorodniki in prijatelji Karle Čok vd. Grudina in proslavili njeno 80-letnico Slavljenka je kljub osmim križem še zdrava in čila ter zelo mladostnega in veselega značaja. Ko so jo vprašali, kaj je treba narediti, da človek dočaka tako mladosten dobo tolikih let, je Karla odgovorila: »Delati je treba, posebno obdelovati zemljo, kajti zemlja je moj raj.« Res je, Karla obdeluje zemljo že od mladih let, še kot otrok je pomagala staršem, prodajala je zelenjavo na Goldonijevem trgu, delala je tudi v trgovini pri Klunu in kot perica je bila zaposlena v bolnišnici pri Sv. Ivanu. Ko se je leta 1928 poročila s Celestinom Grudino, je tudi veliko delala za lastno družino. Na žalost je Karla izgubila sina in moža, ampak ni izgubila veselja do dela: vsak dan jo srečujemo na njivi pri »sovraniščah« kjer obdeluje trte ter ima veliko zadoščenje, saj je že od leta 1979 vsako leto prejela veliko nagrad na razstavi vin v domačem ljudskem domu. Tudi letos je prejela 1. nagrado za črno vino.

Čestitkam hčerke Celestine, zeta Ernesta, vnuka Valterja ter vseh prijateljev se pridružujemo tudi mi in ji želimo še mnogo srečnih in veselih let.

mm

Na pobudo vodstva Zveze tržaških kronistov

Kip tržaškega patrona sv. Justa od včeraj v morju pred Grljanom

Na dnu morja pred grljanskim portičem, kakih štirideset metrov od obale proti Miramarskemu gradu, stoji od včeraj poldrugi meter visok bronast kip tržaškega patrona sv. Justa. Ob prisotnosti najvišjih predstavnikov civilnih, političnih, verskih in vojaških oblasti so »Morskega sv. Justa« izročili valovom tržaški kronisti, ki so na tak svojstven način hoteli počastiti tržaškega patrona, kateremu je že posvečen »zlati sv. Just« — vsakoletno priznanje, ki ga bodo letos, verjetno 11. decembra, podelili germanistu Claudiu Magrisu.

Pravcato zimsko vreme z mrazom in burjo je razredčilo pričakovano množico plovil, ni pa odvrnilo številne publike, ki je z radovednostjo sledila dogodku, s katerim se je simbolično obnavljal tragični konec tržaškega patrona. Kip, ki tehta okrog 120 kilogramov, je v originalu stvariteljsko delo pokojnega Tržačana Tristana Albertija, za njegovo povečavo pa je poskrbel Claudio Cecchini. Na peščeno morsko dno, kakih 10 metrov globoko, so ga postavili s pomočjo pontonskega žerjava. Ker je priključen na dva železobetonska podstavka, bo segal približno sedem metrov pod morsko gladino. Turistična in letoviščarska ustanova je že obljubila, da ga bo poleti osvetlila, tako da bo v večernih urah viden tudi z obale. Nevarnosti, da bi ga odplavili morski tokovi ali valovi ni, kajti osnovni podstavek meri 3,5x3,5 metra in tehta kar 13 ton, spričo peščenega dna pa je pričakovati, da se bo vsidral vanj vsaj za 15 cm.

Na včerajšnji slovesnosti, pri kateri so sodelovali številni potapljači iz vse dežele in tudi skupina potapljačev ameriške bojne ladje Poudget sound, so spregovorili predsednik Zveze tržaških kronistov Giorgio Cesare, tržaški župan Richetti in nadškof Bellomi. Župan je podčrtal fantazijo tržaških kronistov, ki so na tak način hoteli počastiti Trst in morje, iz katerega je naše mesto vedno črpalo življenjsko silo. »To naj nas spodbudi v misli, da moramo s požrtvovanjem naprej,« je zaključil Richetti. V svojem kratkem posegu pa je nadškof poudaril vrednote miru in ljubezni, ki jih simbol sv. Justa - mučenca, nosi s seboj.

Po svečanosti je zavod Banca Antoniana iz Padove in Trsta — sponsor celotne manifestacije — priredil v hotelu Savoia sprejem za kroniste in oblasti.

Tekmovalna glasbena oddaja na radiu

Dober glas je tokrat segel do daljne Rezije

Glas je včeraj zares segel do devete vasi. Rezijanska beseda je bila namreč protagonist včerajšnje radijske oddaje »Dober glas gre v deveto vas«, ki je privozila svoj tramvaj humorja, pesmi in razposajenosti do tretje postaje. Občinstvu v avditoriju deželnega sedeža RAI in pred radijskimi sprejemniki so se namreč predstavili dva Rezijana in ansambel iz istega kraja.

Tekmovalni spored te dobro zamišljene oddaje, ki ima namen spodbuditi domače popevkarje in vokalno instrumentalne skupine do še intenzivnejšega dela, je tako včeraj postregel z besedo, ki je za naša ušesa neobičajna. Kantavtorja Rino in Giovanni Chinese ter ansambel Naša vas, ki ga poleg obeh prej omenjenih sestavlja še Giovanni Di Lenardo, so izvajali svoj spored v svojem jeziku in posredovali tematiko, ki nam ne more biti in nam ni tuja. Za svoj nastop so bili izvajalci deležni toplega plavza ne preveč polne dvorane, a to seveda v ničemer ne zmanjšuje njihovega truda.

Kot običajno je spored povezovala kabaretna skupina na čelu z Igorjem Malalanom, ki je tudi za to priložnost izdelala poročila in vremensko napoved. Vesti so bile tokrat izrazito »političnega značaja« in so nemara zadele v živo, saj so se nanašale na dogodke zadnjih dveh tednov ali obravnavale »osebnosti«, ki so vsem dobro znane. Razumljivo je, da niti tokrat ni manjkalo nagradnih kvizov in spodbud, naj poslušalci glasujejo z glasovnicami, ki jih je moč dobiti v našem dnevniku.

Naslednja oddaja bo na sporedu čez štirinajst dni, najbrž pa bo zelo zanimiva, saj se obetajo »pretresljiva« presenečenja, nastopi in igre.

● **Sinoči je dopotoval v Trst** obrambni minister Spadolini, ki se je v svojstvu vsedržavnega tajnika PRI srečal s tukajšnjimi republikanskimi voditelji. Spadolini bo danes zjutraj prisostvoval spominski svečanosti v Redipuglii.

†

Po kratki bolezni nas je za vedno zapustil naš predragi

Franc Godnič

Pogreb bo v torek, 6. t.m., ob 10.15 iz mrtvašnice glavne bolnišnice na pokopališče pri Sv. Ani.

Žalujoči žena Pina, sin Pavel, sestri ter drugo sorodstvo.

Trst, Rim, Komen, 4. novembra 1984

Ob nenadni in nenadomestljivi izgubi dragega očeta

Franca Godniča

izreka svojemu sodelavcu Pavlu in družini iskreno in občuteno sožalje

kolektiv podjetja FARCO

TPK Sirena izreka iskreno sožalje odborniku Pavlu Godniču ob težki izgubi očeta.

ZAHVALA

Ob izgubi našega dragega

Franca Miliča

se ganjeni zahvaljujemo vsem, ki so ga spremili k večnemu počitku, darovalcem cvetja in v dobrodelne namene, g. župniku Grmeku in vsem, ki so na katerikoli način počastili njegov spomin.

Žalujoči svojci

Barkovlje, Trst, Ljubljana, Maribor, 4. novembra 1984

ZAHVALA

Ob izgubi naše drage

Lucije Korošec vd. Tul

se iskreno zahvaljujemo vsem, ki so nam stali ob strani v tem težkem trenutku in ki so na katerikoli način počastili njen spomin.

SVOJCI

Mačkolje, Trst, Dolina, 4. novembra 1984

V daljni Avstraliji je preminil naš dragi

Karlo Kuret-Coretti

Po njem žalujejo: sestra Milka brat Andrej z ženo Marijo, nečaki in drugo sorodstvo.

Lonjer, Rovigo, 4. novembra 1984

SSk je pozitivno ocenila preosnovo deželnega odbora

Deželno tajništvo Slovenske skupnosti je na svoji zadnji seji ocenilo tudi potek in sklepe pogajanj med šestimi strankami deželne večine, ki so dovedla do preosnove deželnega odbora in v prvi vrsti do zamenjave dolgoletnega predsednika odv. Comellija z deželnim tajnikom KD Adrianom Biasuttijem ter z zamenjavo predsednika deželnega sveta odv. Turella s socialističnim predstavnikom Manzonom. Kot običajno, je rečeno v tiskovnem poročilu SSk, se je tudi ob teh razgovorih izkazalo, da nobena druga stranka ne postavlja slovenske problematike v prvi osebi, ampak da to lahko stori edinole slovenska stranka. Zato njena prisotnost na pogajanjih in njeno dosledno zavzemanje za uveljavitev manjšinskih zahtev ni bilo mnogim po godu in še zlasti njena upravičena zahteva po vstopu v odbor. Tako je na njeno vztrajno zahtevo prišel v programski dokument odstavek o potrebi po čimprejšnji zaščiti slovenske manjšine in neposredna omemba Slovenske skupnosti kot sestavnega dela večine, kar je vsekakor priznanje njene objektivne vloge v okviru deželne politične stvarnosti.

Delegacija SSk, je nadalje rečeno v tiskovnem poročilu, je na pogajanjih zahtevala največjo možno angažiranje deželne uprave pri vprašanju manjšinske zaščite, četudi ni za to direktno pristojna, po drugi strani pa je ocenila, da obstajajo z nastopom novega odbora znatne objektivne možnosti, da novi deželni odbor konkretno podpre nekatere pobude v korist celotne manjšine.

Deželno tajništvo SSk je globalno vzeto pozitivno ocenilo program in preosnovo deželnega odbora ter ohranitev predsedstva komisije za zunanje stike po predstavniku Slovenske skupnosti.

Piccoli v Trstu

Predsednik KD Piccoli bo jutri počastil 30-letnico priključitve Trsta k Italiji na slavnosti, ki jo prireja pokrajinski odbor KD. Manifestacija bo ob 19. uri na sedežu KD v palači Diana.

Šolarji iz Boršta in s Peska počastili spomin žrtev Rižarne

Otroci osnovnih šol iz Boršta in s Peska so včeraj v spremstvu učiteljic obiskali Rižarno, da bi se poklonili spominu žrtev nacifašističnega nasilja. Najprej so recitirali in zapeli nekaj pesmi borbene vsebine, nakar jim je časnikar Franc Udovič orisal zgodovino tega uničevalnega taborišča, v katerem je umrlo toliko Slovencev, Hrvatov, Italijanov in Židov.

Komemoracija na Proseku

Gibanje »Srednjeevropska omika« prireja danes ob 15. uri na avstro-ogrskem vojaškem pokopališču na Proseku komemoracijo vseh padlih, ki so v prvi svetovni vojni darovali svoja življenja za obrambo te zemlje in svoje države. Slavnost bo potekala kot že po tradiciji v več jezikih.

Kje plačati tiket za laboratorijske in druge preglede

Od petka, 2. novembra, lahko bolezenski zavarovanci plačujejo tiket za diagnostične in laboratorijske analize pri teritorialnih strukturah bivših SA UB v Ul. Ghiberti 4, v Ul. sv. Marka 11, v Ul. Puccini 48 - 50, v Ul. Nordio 15 in v Ul. Battisti 6 v Miljah, pa tudi pri Laboratoriju za analize v Ul. Lamarmora 13, sicer od 8. do 12.30 vsak dan. Vplačila bo seveda še naprej mogoče izvrševati pri poštnih okencih in agencijah zavoda Banca Antoniana di Padova, vendar bo dotični pred samim diagnostičnim ali laboratorijskim pregledom moral še k blagajni bivših SAUB za to, da mu na zdravniško naročilo za analizo vpišejo podatke o opravljenem vplačilu tiketa.

● **Jutri, 5. t.m., ob 18.30** se bo sestal tržaški pokrajinski svet, ki ima na dnevnem redu številna tekoča vprašanja.

Gledališka sezona v Trstu bo kmalu v polnem teku

Gledališka sezona se v Trstu bliža vrhuncu, saj vse ustanove, ki se z gledališčem ukvarjajo, pripravljajo nova dela ali pa so že v polni sezoni.

Tako tečejo v SSG vaje za drugo letošnjo premiero, ki bo še posebno zanimiva, saj bo šlo tokrat za delo domače avtorice Ivanke Hergold »Paracelsus«.

Pred pričetkom je tudi nova gledališka sezona zadruge La Contrada, ki je lansko leto pripravila prvo stalno sezono v Cristallu in to s kar lepim uspehom. Prihodnji četrtek bo v Cristallu gostovala znana italijanska gledališka družina »I Carrara« z delom Caroline Invernizio »Sepolta viva« (Pokopana živa). To bo prva predstava v novem repertoarju. La Contrada pa se bo 29. novembra predstavila z lastno predstavo in sicer z delom znanega avstrijskega pisatelja Petra Turrinija »Dunajski tango». Delo režira goriški režiser Francesco Macedonio.

Sezona teče tudi v Rossettiju, kjer predvajajo lastno predstavo »Fräulein Pollinger« v režiji Giorgia Pressburgerja. Ob tem se pojavljajo tudi manjše predstave, na primer dialektalne, ki imajo v Trstu tudi svoje občinstvo. Gledališka ponudba je torej že kar pestra, čeprav v mejah mesta, ki ni prav na italijanskem »kulturnem vrhu«, ki pa dokazuje za gledališko dejavnost dokaj živahno zanimanje.

Senatorji KPI o pomožnih učiteljih

Število pomožnih učiteljev za prizadete otroke na italijanskih in slovenskih šolah na Tržaškem in Goriškem je, glede na realne potrebe povsem nezadostno. V obeh pokrajinah sicer deluje nekaj šol za pripravo in specializacijo teh učiteljev, vse pa so zasebne, zato se jih učitelji ne poslužujejo za svoje izpopolnjevanje na tem področju.

Zaradi takega stanja so komunistični senatorji Gerbčeva, Battello in Nespolo vložili ministru za šolstvo vprašanje, v katerem hočejo izvedeti, kaj bo ministrstvo storilo, da bi se vprašanje nezadostnega števila pomožnih učiteljev razrešilo.

Komunistični senatorji poudarjajo, da razpolaga Trst s strukturami, ki bi bile primerne za izpeljavo posebnega pripravljalnega tečaja za pomožne učitelje in vprašujejo ali bo ministrstvo za šolstvo na podlagi dekreta predsednika republike št. 960 iz leta 1975 ustanovilo dveletni tečaj za specializacijo italijanskih in slovenskih pomožnih učiteljev, pri čemer naj bi tečaj za slovenske učitelje potekal v slovenskem jeziku, poleg tega pa želijo še izvedeti, ali bo dodelilo obema pokrajinama zadostno število pomožnih učiteljev, da bi ustrezalo dejanskim potrebam.

Kje bomo nabavili bencin

Danes bo na Tržaškem odprtih 21 bencinskih črpalk:

AGIP — Ul. Revoltella (pri križišču z Ul. D'Angeli), **Nabrežje Ottaviano Augusto, Istrska ulica (pri pokopališču)**, Ul. Carducci 4, Ul. Molino a Vento 158 in **Ul. Valerio 1 (pri univerzi).**

TOTAL — Ul. Giulia 2 (ljudski vrt) **Drevored Campi Elisi 1/1,** Drevored D'Annunzio 73, Miramarski drevored 37, Miramarski drevored 273, **Nabrežje T. Gulli 8** in **državna cesta 202 Sesljan.**

ESSO — Trg Libertà 10/1, Ul. Battisti 6 (Milje).

IP — Ul. F. Severo 2, **Drevored D'Annunzio 38/A,** U.l Baiamonti 2 in **Miramarski drevored 213.**

CHEVRON — Nabrežje N, Sauro 14.

API — Ul. F. Severo 2/5.

Dva psa pospravila kar dvajset zajcev

Dva prebrisana psa sta si včeraj ponoči privoščila mastno pojedino. Vdrla sta na dvorišča Marie Germani Slavec, 55 let, v Ul. Costalunga 382, in pospravila v želodec vsak kakih deset zajcev. Ženske gotovo ni zanimalo, če sta to klateška psa ali ne, pa je nemudoma poklicala leteči oddelek policije, da izsledi požrešni mrcini in — če ju imata — njuna lastnika.

gledališča

VERDI
Danes, 4. novembra, ob 16. uri sedma predstava (red G) opere C. Saint-Saënsa »Samson in Dalila«. Vodi Pinchas Steinberg, režija Alberto Fassini. Vstopnice pri blagajni gledališča (tel. 631-948).

ROSSETTI
Danes, 4. t. m., ob 16.00, red 2. nedelja, Stalno gledališče Furlanije - Julijske krajine predstavlja »Fräulein Pollinger«, igrajo D. Mazzucato, S. Massimini; L. Cecchelin pri klavirju. V abonmaju - odrezek št. 1.
Jutri, 5. t. m., počitek; v torek, 6. t. m., predstava ob 20.30.

AVDITORIJ
Od 6. novembra bo Stalno gledališče F-JK predstavilo »L'amore delle tre melarance« s skupino novih Podreccovih lutk. V abonmaju - odrezek št. 2. Informacije in rezervacije pri osrednji blagajni v Pasaži Protti.

CANKARJEV DOM - LJUBLJANA
Velika dvorana
V petek, 9. t. m., ob 19.30: Simfonični orkester Slovenske filharmonije - Koncert v spomin G. Mahlerja.

Srednja dvorana
Jutri, 5. novembra, ob 20. uri: Dnevi italijanskega filma.

Mala dvorana
Jutri, 5. novembra, ob 19.30: F. G. Lorca »Lepa čevljarka«. Gostovanje španskega gledališča La Barraca iz Aranjueza.

Okrogla dvorana
Danes, 4. novembra, ob 20.30: R. Queneau »Vaje v slogu«.
V torek, 6. t. m., ob 10. in 12. uri: Gledališki kulturni dnevi.
V petek, 9. t. m., ob 22. uri: M. Mikeln »Fraklova vrnitev«. Satirična monodrama.

kino

Cristallo (Cappella Underground) Jutri ob 16.00, 18.00, 20.00 in 22.00 »La morte di Mario Ricci«. Režija Claude Goretta. G. M. Volontè, Magali Noel in Mismy Farmer.
Ariston 15.00, 16.30, 18.00, 19.30, 21.00 in 22.30 »Broadway Danny Rose«. Woody Allen.
Eden 15.30 — 22.00 »Fantasy«. Prepovedan mladini pod 18. letom.
Fenice 16.00 — 22.15 »Indiana Jones e il tempio maledetto«. Harrison Ford.
Excelsior 16.00 — 22.15 »A tu per tu«. Paolo Villaggio, Johnny Dorelli.
Nazionale Dvorana št. 1 16.30 — 22.00 »Chewing gum«. Isabella Ferrari in Massimo Ciavarro.
Dvorana št. 2 15.00 — 22.00 »Non c'è due senza quattro«. Bud Spencer in Terence Hill.
Dvorana št. 3 15.30 »Scuola di polizia«.
Grattacielo 16.00 — 22.15 »Strade di fuoco«.
Mignon 15.00 — 22.15 »College«. Federica Moro, Christian Vadim.
Aurora 16.30 — 22.00 »Greystoke - La leggenda di Tarzan, il signore delle scimmie«.
Capitol 16.15 — 22.00 »Maria's lovers«. Nastassia Kinsky.
Vittorio Veneto 16.30 — 22.00 »Due come noi«. John Travolta.
Lumiere 15.00 — 22.00 »Cenerentola«. Walt Disney.
Radio 15.30 — 21.30 »Isabelle e Janette«. Prepovedan mladini pod 18. letom.
Alcione 16.00 — 22.00 »Bambi«. Walt Disney.

koncerti

SOCIETA' DEI CONCERTI — TRŽAŠKO KONCERTNO DRUŠTVO
Jutri, 5. novembra, ob 20.30 v gledališču Rossetti bo na sporedu koncert klavirskega dua Marie Tipo in Alessandra Specchija.

PAM železnina
STROJI — TEHNIČNI ARTIKLI
za industrijo, obrtništvo, kmetijstvo in za dom
TRST (industrijska cona)
DOMJO 132 - Tel.: 281282

Prireditve in sporočila kulturnih društev in organizacij

SKD Barkovlje, Ul. Cerreto 19, prireja PLESNI TEČAJ, ki ga bo vodila profesorica fakultete za telesno kulturno na ljubljanski univerzi META ZAGORC. Tečaj bo ob petkih od 19. do 21. ure. Začetek 16. novembra. Za vpisovanje in informacije telefonirati na št. 415-797 v popoldanskih in večernih urah.

KD Slovan obvešča pevke in pevce, da bodo pevske vaje za moške ob ponedeljkih in za ženske ob četrtkih.

Društvo Slovencev miljske občine sporoča vsem miljskim Slovencem, da bo vsak petek od 19. do 21. ure odprt sedež društva v pritličju Slovenskega šolskega centra v Ul. D'Annunzio 62, tel. 274-428. Na razpolago bo namestnik tajnika za vsa kulturna, šolska, upravna, družbena, narodnostna in politična vprašanja Slovencev v miljski občini.

Te zanima gledališče? Te zanima vesela družba? Torej postani član amaterskega odra »Jaka Štoka«. Pričakujemo te vsak petek ob 20.30 v društvenih prostorih v Kulturnem domu na Proseku. Pridi, čakamo te. Pridi in povabi tudi prijatelje.

Danes, 4. novembra, ob 17. uri bo DRAMSKA SKUPINA SKD TABOR z Občin uprizorila v Kulturnem domu v Lokvi pri Divači Tavčarjevo fantazijo »Pekel je vendar pekel«.

Mladenke in mladeniči. Vse, ki so se prijavili v skupino P. Tomažič, obveščamo, da bo jutri, 5. novembra, ob 20.30 v prostorih Partizanskega doma v Bazovici, Kosovelova 3, avdicija za pristop v mladinski zbor.

KD I. Cankar vabi otroke, da se vpišejo v folklorno skupino. 1. vaja bo v torek, 6. novembra, ob 16. uri v društvenih prostorih v Ul. Montecchi 6, 4. nadstropje.

KD I. Cankar obvešča, da bo seja odbora v sredo, 7. t. m., ob 19.30 v društvenih prostorih.

KD Vesna prireja v četrtek, 8. t. m., ob 20.30 v Domu A. Sirk v Križu okrogli mizo na temo »Slovenci in Istrani: ali je možno sožitje?« Sodelujejo Darko Bratina, Giorgio Depangher in Marino Vocci.

Poslušalcem Radia Koper

Obveščamo poslušalce Radia Koper, predvsem pa izletnike društev iz Škednja, Rovt - Kolonkovca in Mačkolj, ki so se udeležili preteklo soboto srečanja v Pliberku s koroškimi Slovenci, da bo v današnji oddaji »Sosednji kraji in ljudje«, na programu ob 13.40, tudi reportaža o tem obisku, v kateri bo spregovoril o pomenu takih srečanj predsednik društva Kralj Matjaž iz Pliberka dr. Matevž Grilc, ki je sicer predsednik Narodnega sveta koroških Slovencev, svoje občutke pa bodo povedali tudi drugi člani tega društva. Reportažo je pripravila novinarka Neva Lukeš.

OBVESTILO SDGZ

Priznanja za delo

Slovensko deželno gospodarsko združenje opozarja podjetnike, da lahko do 10. novembra zaprosijo za podelitev priznanj uslužbencem, ki so že več kot 25 let zaposleni pri enem in istem podjetju in so se na delovnem mestu še posebno izkazali. Zaslužni uslužbenci bodo prejeli »zvezdo za zasluge na delu«. Priznanja podeljujejo, kot znano, vsako leto 1. maja. Zainteresirani podjetniki naj z vložitvijo prošnje čimbolj pohitijo, obrnejo pa naj se na urad za plače, ki deluje v okviru SDGZ.

Prispevajte za
Dijaško matico

Sta ti všeč ples in glasba?

TFS »STU LEDI« SPREJEMA NOVE ČLANE

JUTRI, 5. novembra, od 20.30 v Dijaškem domu v Trstu, Ul. Ginnastica 72.

SPDT

SLOVENSKO PLANINSKO DRUŠTVO TRST

priredi v nedeljo, 11. t.m., v okviru programa **Športne šole,** za osnovnošolce tradicionalni jesenski izlet z vlakom na

GORIŠKI KRAS — VRH

Zbirališče na železniški postaji ob 9.15, povratek ob 18. uri.

Vabljeni!

izleti

Srenja Boršt priredi v nedeljo, 18. t. m., izlet v Bologno ob priliki kmetijskega sejma in kratek obisk Marzabotta. Vpisuje Marjo Zahar, tel. 228-481.

Društvo slovenskih upokojencev v Trstu priredi v sredo, 14. t. m., avtobusni izlet po Istri (v Buzet, Pazin, Vrsar, Poreč in po obalni cesti spet v Trst). Vpisovanje v sredo, 7. t. m., od 10. do 11. ure v društvenih prostorih v Ul. Cicerone 8. Vabljeni!

SPDT prireja danes, 4. t. m., izlet z osebnimi avtomobili na Nanoško planoto. Zbirališče ob 8.30 pred Prosvetnim domom na Opčinah. Pot bo popeljala planince iz Podnanosa na Abram in nazaj. Vabljeni vsi!

razstave

V TK galeriji, Ul. sv. Frančiška 20, razstavlja svoje najnovejše slike ANDREJ JEMEC.

V galeriji Arengario v Milanu, Ul. Marconi 1 - Piazza Duomo, razstavlja svoja dela do 15. novembra tržaški slikar Dimitri Cah. Urnik od 10. do 13. ure in od 15. do 19.30.

V galeriji Romani, Ul. Foscolo 40/A, razstavljajo Gandus, Kravos, Tigelli in Vecchiet do 9. t. m.

V Galeriji sodobne umetnosti na Korzu 9 bo do 10. novembra razstavljala umetnica Maria Creglia.

V galeriji Cartesius razstavlja do 8. novembra slikar Cesco Magnolato.

mali oglasi

KOT VARUŠKA IN ČISTILKA sprejmem službo v Gorici. Pisati na Oglasni oddelek Primorskega dnevnika, Ul. Montecchi 6 - 34137 Trst, pod šifro »Varuška«.
VIKEND HIŠO v Črnem vrhu nad Idrijo prodam. Informacije v gostišču Metka - Črni vrh ali po telefonu na št. 003861/741-266.
KUPIM malo rabljeni družinski pletilni stroj. Telefonirati na št. 743-988.
UGODNO prodam motorno vodno črpalko za greznico na svojem vozičku. Telefonirati na št. 743-988.
POUČUJEM violino. Tel. 910-140.
PRIVATNIK kupi hišo z zemljiščem ob istrski obali ali na otoku Cresu ali Lošinju. Ponudbe poslati na Oglasni oddelek Primorskega dnevnika, Ulica Montecchi 6 - 34137 Trst, pod šifro »Istra«.
KOKOŠJA FARMA Srečko Tomšič iz Sovodenj prodaja perutnino za zakol. Telefon 0481/882-064.
PRODAM vespo PE 200, letnik maj '83, 14.000 km. Telefonirati od 14. do 16. ure na št. 422-982.
PRODAM motorno kolo gilera 50 GSA, letnik 1982 v dobrem stanju, prevoženih 3.000 km. Tel. 040/220-676.
PRODAM lijak (lic) iz kotlovine za 20 tisoč lir. Tel. 040/741-670.
PRODAM lesena okna v dobrem stanju. Tel. 040/226225.
ZLATO, zlate kovance kupi ali ugodno zamenja zlatarna Sosič - Narodna ulica 44, Občine - Trst.
KUPIM staro hišo na Krasu z zemljiščem in hlevom. Tel. 763-119.

razna obvestila

Glasbena matica obvešča, da bo jutri, 5. novembra, ob 20. uri na sedežu Glasbene matice v Trstu, Ul. R. Manna 29, sestanek staršev pevcev mladinskega pevskega zbora.

DSI - Društvo slovenskih izobražencev vabi jutri, 5. novembra, ob 20.15 na večer posvečen razgovoru o rezultatih ankete med mladimi. Tokrat bodo v ospredju pogledi mladih na vero.

Narodna in študijska knjižnica v Trstu priredi DEŽELNI KNJIŽNIČARSKI TEČAJ. Prijave sprejema pisarna NŠK do 10. novembra. Predavanja bodo od 14.30 do 18. ure v Gregorčičevi dvorani v Trstu od 14. novembra do 12. decembra.

Egidij Baiss prične s TEČAJEM JOGE v torek, 6. t. m., od 20. do 22. ure v rekreacijskem centru F. Savio na Opčinah (Campo Romano).

čestitke

Danes praznuje PAOLO CORVA 14. rojstni dan, obenem pa goduje njegov boter CARLO BIONDI. Obema želi mnogo sreče in zdravja družina Corva.

ZA VSAKOGAR NEKAJ POSEBNEGA
optika Viki j.
foto·kino
kontaktne leče
Ul. Buonarroti 6 (pr. Ul. Rossetti)
TRST Telefon 77-29-96

TECNOFOTO
Ul. Conti 12
Tel. 772-298
Trg sv. Jakoba 14
Tel. 741-485
BARVNE FOTOGRAFIJE ŠE ISTI DAN
OD VEDNO ZASTOPNIK »FUJICROME«
DIAPOZITIVI V 2 URAH

CONSORZIO PER L'AREA DI RICERCA DI TRIESTE
KONZORCIJ ZA ZNANSTVENO-RAZISKOVALNI CENTER V TRSTU
bo zaposlil **generalnega direktorja** na vpoklic

Navedeni konzorcij za Znanstveno-raziskovalni center je javna ustanova, ki jo sestavljajo lokalne ustanove, Univerza, Državni raziskovalni center CNR in drugi raziskovalni instituti. Nalogo ima, da na tržaškem Krasu pridobi, urbanizira in opremi področje 160 ha, kjer naj bi odprli državne in mednarodne, javne ter privatne znanstvene laboratorije in institute.
Generalni direktor mora imeti bogate menežerske izkušnje na področju uporabnega raziskovanja, imeti mora široko tehnično-znanstveno kulturo, ki naj mu omogoča stike z vrhunskimi raziskovalci in znanstveniki, sposoben mora biti vodenja mednarodnih odnosov in dobro mora poznati birokratsko-administrativne mehanizme italijanskih javnih ustanov. Obvezno je dobro znanje angleškega jezika.
Zainteresirane kandidate prosimo, da pošljejo najkasneje do 10. decembra svoj curriculum v dvojni pisemski ovojnici. Prvo naj naslovijo na Consorzio obbligatorio per l'impianto, la gestione e lo sviluppo dell'Area per la Ricerca nella Provincia di Trieste (Konzorcij, ki je zadolžen za postavitev, vodenje in razvoj Znanstveno-raziskovalnega centra v tržaški pokrajini) Padriče 99, 34012 Padriče/Padriciano, na drugo pa naj napišejo oznako »Riservato per il Presidente« (Rezervirano za predsednika).

AGENCIJA Edi Prelec
ZAVARUJE
• pred nezgodami • pred požari • pred tatvinami • kredite • stavbe • penzije
• avtomobile • potovanja z letalom • blago na kamionih, vlakih, ladjah • jamstvo v carinskem poslovanju • poroštvo (iva, invim, itd.)
NUDI
brezplačno konzulenco in pravno pomoč v slučaju avtomobilske nesreče v Italiji in v tujini.
ul. Cicerone 8/A
34133 TRST
Tel. (040) 630674
1872 ITALIA ASSICURAZIONI

Potovalni urad AURORA
VABI NA NASLEDNJE IZLETE
8. in 9. dec. — v KRANJSKO GORO. Cena 48.000 lir. (Izlet izključno za kliente »Aurore«)
od 28. dec. do 1. jan. 1985 — novo leto na BLEDU. Cena 245.000 lir
od 29. dec. do 1. jan. 1985 — novo leto v hotelu INTERCONTINENTAL v ZAGREBU. Cena 225.000 lir
od 30. dec. do 1. jan. 1985 — novo leto v CELJU. Cena 155.000 lir
Informacije in vpisovanje pri potovalnem uradu »AURORA« — Ul. Cicerone 4 — telefon 60261.

včeraj - danes

Danes, NEDELJA, 4. novembra
PRAZNIK ZMAGE
Sonce vzide ob 6.49 in zatone ob 16.48 — Dolžina dneva 9.59 — Luna vzide ob 15.28 in zatone ob 2.09.
Jutri, PONEDELJEK, 5. novembra
ZAHAR

Vreme včeraj: temperatura zraka 11,7 stopinje, zračni tlak 1018,7 mb ustaljen, veter 17 km na uro severozahodnik, vlaga 56-odstotna, nebo jasno, morje razgibano, temperatura morja 17,6 stopinje.

DNEVNA SLUŽBA LEKARN
(od 8.30 do 20.30)
Largo Sonnino 4, Trg Libertà 6, Erta S. Anna 10, Lonjerska cesta 172, Nabrežina, Boljunec, Milje (Lungomare Venezia 3).
(od 8.30 do 13.00 in od 16.00 do 20.30)
Korzo Italia 14, Ul. Giulia 14.

ZDRAVSTVENA DEŽURNA SLUŽBA
Nočna služba od 20. do 8. ure tel. 7761, predpraznična od 14. do 20. ure in praznična od 8. do 20. ure.

NOČNA SLUŽBA LEKARN
(od 20.30 dalje)
Korzo Italia 14, Ul. Giulia 14, Nabrežina, Boljunec, Milje (Lungomare Venezia 3).

LEKARNE V OKOLICI
Boljunec: tel. 228-124, Bazovica: tel. 226-165, Opčine: tel. 211-001, Zgonik: tel. 225-596, Nabrežina: tel. 200-121, Sesljan: tel. 299-197.

LOTERIJA

BARI	15	22	1	48	10
CAGLIARI	81	32	47	72	14
FIRENCE	85	64	71	45	15
GENOVA	35	27	43	45	49
MILAN	35	73	81	70	22
NEAPELJ	28	77	47	31	38
PALERMO	19	27	63	67	57
RIM	11	74	86	57	38
TURIN	71	30	52	65	38
BENETKE	18	17	79	31	30

ENALOTTO
1 2 2 X X 1 1 1 2 1 2 2

KVOTE:
12 — 14.228.000 lir
11 — 491.000 lir
10 — 54.900 lir

MOQUETTE
PLUTOVINA abitare STENSKE TAPETE
TRST — Ul. Molino a Vento 5 — Tel. 040/750134

radio - tv - radio - tv - radio - tv - radio - tv - radio - tv - radio - tv - radio - tv - radio - tv - radio - tv

Nedelja, 4. novembra

ITALIJANSKA TELEVIZIJA

Prvi kanal

10.00 La fabbrica del Duomo di Milano (1981 - 184)
10.25 Maša
12.30 Zelena črta - kmetijska oddaja
13.00 TG l'una - nedeljski program
13.30 V teku nedelje - vodi Pippo Baudo
14.15 - 15.25 in 16.30 Športne vesti
15.45 Discoring - tedenska oddaja o ploščah in glasbi
17.15 Fantastico Bis - v sodelovanju z Loterijo Italia
18.20 90. minuta - športna oddaja
19.50 Italijansko nogometno prvenstvo - Registriran polčas nogometne tekme B lige
20.00 Dnevnik 1
20.30 La grande fuga - 1. del filma
22.00 Dnevnik 1
22.10 Športna nedelja
23.30 Dnevnik 1 - Zadnje vesti

Drugi kanal

10.00 Glasba nekega stoletja
10.55 Tedenska oddaja o medicini in estetiki
11.25 Komični filmi
11.50 Charlie Chan al museo delle cere - film
13.00 Dnevnik 2 - Ob 13. uri
12.35 Dnevnik 2 - Treba je rešiti...
13.30 La donna di moda - 6. in zadnje nadaljevanje
14.30 La maschera e il volto - Luigija Chiarellija
16.15 Športne vesti
17.30 Due e simpatia - nadaljevanka dneva Odiseja - po Omerovi pesnitvi
18.40 Športna oddaja
18.50 Inšpektor Derrick - TV film
19.50 Dnevnik 2 - Vesti
20.00 Športne vesti
20.30 Alberto Sordi predstavlja: Storia di un italijano
21.50 Za ljubezen in za čast
22.40 Dnevnik 2 - Nocoj
22.50 Dnevnik 2 - Triintrideset Tedenska oddaja o medicini
23.20 Šolska vzgoja
23.55 Dnevnik 2 - Zadnje vesti

Tretji kanal

12.15 Glasbena oddaja
12.45 Girofestival '84
13.35 Dežela in glasba: Thaiti
14.15 Glasbena oddaja z Raffaello De Vita
15.00 Dnevnik 3 - Neposredni športni prenosi Benetke: namizni tenis Faenza: rokoborba v grško - rimskem slogu
17.05 Airport 75 - film Nastopajo: Charlton Heston, Karen Black, George Kennedy...
19.00 Dnevnik 3
19.20 Deželne športne vesti
19.40 Koncert skupine »New Trolls«
20.30 Športne vesti
21.30 Perchè si - perchè no - 9. in zadnji del
23.05 Dnevnik 3
22.30 Italijansko nogometno prvenstvo B lige
23.15 Rock glasba

JUGOSLOVANSKA TELEVIZIJA

Ljubljana

9.10 Poročila
9.10 Živ Žav - otroška matineja
10.00 Jack Holborn - mladinska nadaljevanka
10.30 Marco Polo - TV nadaljevanka
11.40 625 - oddaja za stik z gledalci
12.00 Kmetijska oddaja
13.00 Poročila
14.00 Reportaža z II. kola evropskega pokala v judu
14.30 Odbojka: Paloma Branik - IMT
15.25 Poročila
15.30 Alpe - Jadran: informativni magazin
16.15 Operacija Cicero - film
17.55 Poročila
18.10 TV kviz
19.10 Risanka
19.24 TV in radio nocoj
19.26 Zrno do zrna
19.30 TV dnevnik
20.00 Banjica - TV nadaljevanka
21.15 Športni pregled
21.45 Slovenci v zamejstvu
22.15 Poročila

Koper

16.15 Videomix - glasbena oddaja v živo z glasbenimi željami in nagradnimi igrami
18.55 Nogomet: Beograd - Crvena zvezda
19.30 Nikoli ni prepozno - film
22.00 Rokomet: Infoosistem - Metanoplastika
23.30 Glasbeni nokturno

Zagreb

10.20 Poročila
10.30 Nedeljski zabavnik
12.00 Kmetijska oddaja
13.00 Družinski magazin - izobraževalna oddaja
13.30 In tudi letos... - izobraževalna oddaja
14.00 Narodna glasba
14.30 Portret Zemlje - dokumentarna serija
15.25 Nedeljsko popoldne
16.45 Filmi Jamesa Masona: Princ Valiant - film
18.25 Reportaža nogometne tekme: CZ - Hajduk
19.30 TV dnevnik
20.00 Kugy - TV nadaljevanka
21.15 Športni pregled
21.45 Manjšine - bogastvo Evrope - dokumentarna serija
22.15 TV dnevnik

ZASEBNE POSTAJE

CANALE 5

8.30 Phyllis - TV film
9.00 La piccola grande Nell - TV film
9.30 La guerra lampo dei fratelli Marx - film
11.30 Športna oddaja
12.30 Punto 7 - tedenska oddaja o informacijah
13.30 Glasbena oddaja
14.30 Športna oddaja
17.00 La tigre - film
19.00 I Jefferson - TV film
19.30 Dallas - TV film
20.25 V - Visitors - TV film
22.25 Love Boat
23.25 Punto 7 - tedenska oddaja o informacijah
0.25 Violette Noziere - film

RETEQUATTRO

8.30 Mary Tyler Moore - TV film
9.00 La pelle nera - film
10.30 Kavik, il cane lupo - film
12.00 Tre cuori in affitto - TV film
12.30 W.W. Disney: Porcospino - film
14.20 Una famiglia americana - TV film
15.20 La squadriglia delle pecore nere - TV film
16.20 Simbad il califfo di Bagdad - film
18.00 Quo vadiz - zabavnoglasbena oddaja
19.30 Arabesque - TV film
20.30 Dalle 9 alle 5... orario continuato - film
22.30 Casablanca - TV film
23.30 Okinawa - film
1.30 Hawaii Squadra cinque zero - TV film

ITALIA 1

8.30 Hello Spank - risanka
10.15 Lo specchio magico - risanka Il passo del diavolo - film
12.15 Bit - oddaja o kompjuterjih
13.00 Športna oddaja
14.00 Deejay television - glasbena oddaja
16.40 Hazzard - TV film
17.40 Supercar - TV film
18.40 A-Team - TV film
19.50 Tom e Jerry - risanka
20.25 Drive in - zabavnoglasbena oddaja
22.30 Baby Killer - film
0.15 Tempesta sulla casa - film

TELEPADOVA

14.00 I boss del dollaro - TV film
15.00 Dracula - risani film
17.00 Jean e Miccy - risanka
17.30 Gatchman - risanka
18.00 Frankestein - risani film
19.30 Mamma Linda - novela
20.20 Il colonello Buttiglione diventa generale - film
22.15 Športna oddaja
23.30 Petrocelli - TV film
0.30 Addio Lady! - film

TRIVENETA

9.30 I pionieri di Aloa Bay - TV film
10.00 Q.P. Coupons
12.30 Risanke
13.00 Risanke
13.30 Dražba
16.30 TV film
17.00 Dražba
20.00 Filmski program
22.00 I pionieri di Aloa Bay - TV film
22.30 La bambola di Satana - film

TELEFRIULI

11.15 Si o no
13.30 The Bold Ones - TV film
14.00 Fogolar - rubrika
19.30 Športna oddaja
20.30 David e Lisa - film
22.25 Conta solo l'avvenire - film

Ponedeljek, 5. novembra

ITALIJANSKA TELEVIZIJA

Prvi kanal

10.00 - 11.45 Televideo
12.00 Dnevnik - Kratke vesti
12.05 Pronto... Raffaella? Oddaja z Raffaello Carrà
13.25 Vremenske razmere
13.30 Dnevnik
14.00 Pronto... Raffaella? zadnji poziv
14.05 Il mondo di Quark
15.00 Iz parlamenta
15.30 Šola in vzgoja: kitajska kuhinja
16.00 Risanke
16.30 Športni ponedeljek dogodki tedna
17.00 Dnevnik - Kratke vesti
17.05 L'incredibile corsa attraverso le Montagne Rocciose
18.10 Posebna oddaja »Ottavo giorno«
18.40 Aubrey - risanke
18.50 Italia sera dogodki, osebe in osebnosti
19.35 Almanah in Vremenske razmere
20.00 Dnevnik
20.30 La grande fuga - film
21.55 Dnevnik
22.05 Srečanje s kinematografijo
22.10 Dnevnik
23.00 Grandi mostre Espresionisti a Milano
23.35 Dnevnik in Vremenske razmere

Drugi kanal

10.00 - 11.45 Televideo
12.00 Che fai, mangi? Oddaja o prehrani
13.00 Dnevnik 2 - Ob 13. uri
13.30 Capitol - TV serija
14.30 Dnevnik 2 - Kratke vesti
14.35 - 16.25 Tandem aktualnosti, igre
16.25 Tečaj nemškega jezika
16.55 »Il segno del comando» 11. nadaljevanje
17.30 Dnevnik 2 - Kratke vesti
17.35 Mostri in concerto - risanke
18.05 Odprti prostor
18.20 Športna poročila
18.30 L'ispettore Derrick - TV film
19.45 Dnevnik
20.20 Dnevnik - Šport
20.30 Di tasca nostra - tednik
21.25 Colombo - TV film
22.35 Dnevnik - Večerne vesti
22.45 C'era una volta un musicista: Franz Liszt
23.15 Sorgente di vita Verska rubrika
23.45 Dnevnik 2 - Zadnje vesti
23.50 Artisti allo specchio: Mimo Paladino

Tretji kanal

14.20 L'Aquila: rugby Scavolini - Petrarca
15.50 Nogometno prvenstvo serije B
18.15 L'Orecchiocchio - glasbena odd.
19.00 Dnevnik 3
19.30 Deželni šport
20.05 Šola in vzgoja
20.30 Italian style - 5. del
21.30 Dnevnik 3
21.40 Šola in vzgoja: La cometa di Halley
22.10 Ponedeljkov proces
13.15 Dnevnik 3

JUGOSLOVANSKA TELEVIZIJA

Ljubljana

10.35 TV v šoli
17.20 Poročila
17.25 Smogovci - otroška serija
17.55 Pred izbiro poklica - poklici v kemiji
18.25 Podravski obzornik
18.40 Pet minut za rekreacijo
18.45 Pop godba
19.15 Risanka
19.24 TV in radio nocoj
19.26 Zrno do zrna
19.30 Dnevnik I
19.55 Vremenske razmere
20.00 M. Kranjec - B. Grabnar: Rdeči gardist - drama
21.05 Studio II
22.05 Dnevnik II

Koper

14.00 in 16.30 Odprta meja
17.00 TV novice
17.05 Ocelot - dok. oddaja iz serije Čudeži narave
17.30 Nikoli ni prepozno - film
19.00 Risanke
19.30 TV D - Stičišče
19.50 Športni pregled
20.20 Plesni korak
21.00 TV film iz serije »Ellery Queen«
21.50 TV D - Vse danes
22.00 Popotnika - film

V današnji ODPRTI MEJI bodo na sporedu tudi naslednje vesti:

TRST — Presenetljiv sklep pokrajinskega odbora
GORICA — 75-letnica Kmečke banke
SOVODNJE — Obračun delovanja občinskega odbora
TRŽIČ — O potrošniški delavski zadrugi
TRST — Claudio Magris bo dobitnik letošnje nagrade sv. Just
ŠPORTNI DOGODKI
TRST — Nagraditev udeležencev Mladinskih iger
PROSEK — Košarka: Kontovel - Scoglietto
BAZOVICA — Nogomet: Zarja - Stock
PROSEK — Odbojka: OMA - Meblo

Zagreb

17.45 Poročila
17.50 Zgodbe bosansko - hercegovskih pisateljev
18.00 Zgodbe narodov in narodnosti
18.15 TV koledar
18.45 Pop godba
19.30 Dnevnik
20.00 Življenje v krogu - drama
21.20 Argumenti zunanjepolitična oddaja

ZASEBNE POSTAJE

CANALE 5

8.30 In casa Lawrence - TV film
9.30 L'uomo ombra - film
11.30 Help - glasbena igra
12.10 Bis - vodi Mike Bongiorno
12.45 Il pranzo è servito vodi Corrado
13.25 Sentieri - nadaljevanka
14.25 General Hospital - TV film
15.25 Una vita da vivere - nadalj.
16.25 Il mondo degli animali - dok.
17.00 Galactica - TV film
18.00 Tarzan - TV film
19.00 I Jefferson - TV film
19.30 Zig Zag - kviz
20.25 Bianco, rosso e verdone - film
22.25 Jonathan dimensione avventura vodi Ambrogio Fogar
23.25 Šport - golf
00.25 Sebastiane - film drama

RETEQUATTRO

8.30 Mary Tyler Moore - TV film
9.00 Bill, sei grande
11.15 Samba d'amore - TV novela
12.00 Febbre d'amore - TV film
12.45 Alice - TV film
13.15 Mary Tyler Moore - TV film
13.45 Tre cuori in affitto - TV film
14.15 Fiore selvaggio - TV novela
14.50 Follia - film
17.00 La regina dei mille anni
17.30 Masters, i dominatori dell'universo - risanke
18.00 Febbre d'amore - TV film
18.45 Samba d'amore - TV novela
19.30 M'ama non m'ama - igra
20.30 Come sposare un milionario
22.20 Vegas - TV film
23.20 L'allegro squadrone filmska komedija
1.10 Hawaii, Squadra Cinque Zero

ITALIA 1

8.30 La grande vallata - TV film
9.30 Rainbow - filmska komedija
11.30 Giorno per giorno - TV film
12.00 Agenzia Rockford - TV film
13.00 Chips - TV film
14.00 Deejay Television
14.30 La famiglia Bradford - TV film
15.30 Giorno per giorno - TV film
16.00 Bim Bum Bam - risanke
17.40 Wonder Woman - TV film
18.40 Charlie's Angels - TV film
19.50 I Puffi - risanke
20.25 Terrore dallo spazio profondo
22.40 Italia Italia
23.10 Bit - zgodbe kompjutra
24.00 Come in uno specchio - film

TELEPADOVA

14.00 Marcia nuziale - TV film
14.30 Mama Linda - TV film
15.00 Carletto il principe dei mostri
16.00 Grizzly Adams - TV film
17.00 Risanke
19.30 Mama Linda - TV film
20.00 Pane, burro e marmellata - film
22.20 Šport: nogomet Padova - Varese

TRIVENETA

13.00 La campana tibetana - nadalj.
14.30 400.000 dollari sull'asso di cuori film
16.15 Filmski program
16.45 Il triangolo delle Bermude - dok.
17.30 Risanke
18.15 Claudine - nadaljevanka
19.00 TV film
20.00 Filmski program
20.30 Joe, cercati un posto per morire! - film
22.00 The Flying kiwi - TV film
22.30 Film

TELEFRIULI

15.35 Risanke - Gozdilla
16.45 Si o no mercatino
19.30 Veronica il volto dell'amore
20.30 I rinnegati di capitan Kidd
22.15 Košarka: Stefanel TS - Australian UD
23.15 Bellamy - TV film

RADIO

Nedelja, 4. novembra

RADIO TRST A

7.00, 13.00, 19.00 Radijski dnevnik; 8.00, 10.00, 14.00, 17.00 Poročila; 7.20 - 9.00 Dobro jutro po naše: Narodnozabavna glasba, Koledar; 7.40 Pravljica; 8.10 Nediški zvon; 9.00 - 13.00 Popoldanski program: Glasbeni mozaik; 10.10 S koncertnega in opernega repertoarja; 11.40 Literarni listi; 11.50 Glasbeni potpuri; 12.00 Sestanek ob 12.00: Gledališki glasovi po stezah spominov; 12.30 Glasbeni potpuri; 13.20 »Cecilijanka '83«; 13.40 Glasbena priloga; 14.10 - 17.00 Radijsko popoldne: Otroški kotiček: »Naši prijatelji z repom«; 14.30 Glasbeni listi; 15.00 Iz šolskega sveta; 15.30 Glasbeni listi; 16.00 Iz zakladnice pripovedništva; 16.15 Glasbeni listi; 17.10 - 19.00 Zadnji sklop; 18.00 Tostran in onstran sonca; 18.20 Glasbena priloga.

RADIO OPČINE

oddaja na naslednjih frekvencah: 99,100, 90,600, 98,800 MHz.

Do 10.00 Glasba; 10.00 Tedenski horoskop; 11.00 Nekaj nasvetov za vsakdanjo rabo; do 15.30 Glasba; 15.30 Forever joung — v studiu Sonja in Katja; do 20.30 Glasba; 20.30 Večerni glasbeni val — revival — v studiu Tatjana in Davorin; Dalje non stop glasba.

RADIO KOPER (Slovenski program)

6.30, 13.30, 14.30, 17.30 Poročila; 6.00 Otvoritev - glasba za dobro jutro - Jutranji koledar; 6.15 Vremenska napoved, cestne razmere, EP, Objave, EP; 6.45 Prometni servis; 7.00 Zaključek; 13.00 Otvoritev - Danes na valu Radia Koper, Med glasbo, Objave, EP; 13.40 Glasbene šole: Glasbena matica Trst; 14.00 Novosti naše diskoteke, Objave, EP; 14.40 Iz kulturnega sveta, Pesem tedna Radia Koper; 15.15 EP; 15.30 Dogodki in odmevi; 16.00 Glasba po željah; 16.30 Primorski dnevnik, Objave, EP; 17.00 V podaljšku - pregled športnih dogodkov; 17.35 Primorski zbori pomo: mešani zbor »Bojan« Dornberk - ženski zbor »Obala« Koper; 18.00 Zaključek.

RADIO KOPER (Italijanski program)

7.15, 12.30, 15.30, 19.30 Radijski dnevnik; 6.15, 8.30, 9.30, 10.30, 13.30, 14.30, 16.30, 17.30, 18.30 Poročila; 6.00 Glasba za dobro jutro; 7.00 Dober dan; 9.15 Paolo Ghinassi; 9.32 Lucianovi dopisniki; 10.00 Popevka tedna; 10.10 Zdravo otroci; 10.35 Vrtiljak; 11.00 Glasbena torba; 11.30 Na prvi strani; 11.45 Idealna žena; 12.00 Glasba po željah; 14.30 Glasbeno popoldne; 15.00 Zdravo otroci — ponovitev; 16.15 Edig Galletti; 16.55 Pismo od...; 18.00 Glasbena oddaja; 18.45 Opera v dvajsetem stoletju!; 20.00 Zaključek sporeda.

Ponedeljek, 5. novembra

RADIO TRST A

8.00, 13.00, 19.00 Radijski dnevnik; 14.00 Poročila; 8.30 Kmetijska oddaja; 9.00 Sv. maša iz župne cerkve v Rojanu; 9.45 - 13.00 Nedeljska matineja: Glasbeni potpuri; 10.00 Poslušali boste; 10.30 Mladinski oder: »Potopljena galeja«; 11.00 Glasbeni potpuri; 11.45 Vera in naš čas; 12.00 Narodnostni trenutek Slovencev v Italiji; 12.30 Glasbeni potpuri; 13.20 Glasba po željah; 14.10 Nediški zvon; 15.00 Šport in glasba ter prenosi z naših prireditev; 15.30 - 17.15 cca Šport; 17.30 - 18.40 Koroški večer v Finžgarjevem domu na Občinah: koncert otroških zborov iz Škocjana in Št. Primoža, ki ju vodita Helka Mlinar in Stanko Polcen. Posnetek je z dne 13. oktobra 1984.

RADIO KOPER (Slovenski program)

8.00, 13.30, 15.30 Poročila; 7.15 Otvoritev - glasba za dobro jutro, Radijski koledar; 7.30 Za zdravje, Prometni servis, EP, Objave, EP; 8.15 Polje, kdo bo tebe ljubil - kmetijska oddaja; 9.00 Zaključek; 13.00 Otvoritev - Danes na valu Radia Koper, med glasbo: Objave, EP; 13.40 Sosednji kraji in ljudje; 14.25 Objave, EP; 14.30 Glasba po željah; 16.00 Radio Koper na obisku; 16.30 Primorski dnevnik, Objave, EP; 17.30 Nedelja na športnih igriščih; 18.00 Zaključek.

RADIO KOPER (Italijanski program)

7.15, 12.30, 19.30 Radijski dnevnik; 10.30, 13.30, 17.30 Poročila; 6.00 Glasba za dobro jutro; 7.00 Dober dan; 9.30 Lucianovi dopisniki; 10.00 Popevka tedna; 10.35 Vrtiljak; 11.00 Dogodki in odmevi; 12.00 Napoved sporeda; 12.10 Glasba po željah; 13.30 Glasbeno popoldne; 14.30 Kaj je novega; 16.00 Glasbena oddaja; 17.45 Klasifika LP; 19.30 Športna nedelja; 20.00 Zaključek sporeda.

Za kvalitetnejšo raven stanovanjske kulture nujno sodelovanje urbanistov in upraviteljev

Za kvalitetnejšo bivalno kulturo — prenova stanovanjskega fonda in preurejanje mestnega okolja. Tak je naslov študijskega posveta, ki je bil včeraj na razstavišču ob Ločniškem mostu, v okviru sejma pohištva in opreme Ambiente 8. Sejem se zaključi danes. Posvet je pripravil študijski center »Rizzati« iz Gorice, pod pokroviteljstvom dežele, goriške pokrajinske in občinske uprave ter goriške hranilnice. Študijski center je podobno manifestacijo pripravil že tudi lani in je pomenil torej včerajšnji posvet nekakšno nadaljevanje razprave o vrsti vprašanj.

Vprašanje obnove stanovanjskega fonda v urbanih središčih je iz dneva v dan bolj aktualno, je bilo slišati v uvodnem poročilu Luigija Bazole. Novih gradenj je namreč zmeraj manj, ponekod pa se je dejavnost povsem ustavila, kot posledica neugodnih gospodarskih razmer. Odraz takega stanja je vsekakor večje zanimanje za prenovo in poživitev starih mestnih predelov. Najbrž pa ne kaže podcenjevati niti dejstva, da je večje zanimanje tudi odraz naraščajočega spoznanja, da so stare mestne četrti pravzaprav del naše kulture (materialne in duhovne) ter jih je treba zato primerno ovrednotiti. Prav pri obravnavi zelo številnih vprašanj s tega področja pa pogosto delamo velike napake, ko govorimo samo o prenovi starih in zanemarjenih zgodovinskih mestnih četrti, medtem ko bi morali za dosego višje stopnje stanovanjske kulture določenega kraja, pravzaprav poskrbeti za različne posege tudi v predmestjih in celo v na novo zgrajenih naseljih. Urbana središča bi morali obravnavati kot celoto. Tako je v uvodnem poročilu povedal Luigi Bazoli. V nadaljevanju pa smo prisluhnili zanimivim poročilom z različnih področij. Tako je sociolog prof. Alberto Gasparini govoril o stanovanjskih potrebah družine v vidiku hitrih družbenih in tehnoloških sprememb, dr. Dionisio Vianello o novih usmeritvah glede urbanističnega načrtovanja, dr. Gianni Caprioglio o značilnostih in pomanjkljivostih obstoječega stanovanjskega fonda, dr. Paolo De Rocco in Maria Costanzo del Fabbro pa o prenovi starih mestnih četrti, tudi in predvsem v bivalne namene, o odpravljanju arhitektonskih ovir ter o nekaterih drugih posegih navajajoč pri tem pozitivne izkušnje obnavljanja nekaterih predelov Vidma.

Gre za zelo obširno problematiko, ki jo je težko v celoti obdelati na nekajurnem posvetu, vendar pa so sodelujoči le izluščili osnovno misel: za dosego zastavljenih ciljev je potrebno najširše sodelovanje urbanistov, načrtovalcev, upraviteljev in politikov.

Z nastopom Jasne Corrado Merlak

V četrtek v Kulturnem domu prvi koncert Glasbene matice

V četrtek, 8. novembra, se bo v Kulturnem domu v Gorici pričela letošnja koncertna sezona Glasbene matice, ki jo prireja v sodelovanju z ZSKD in ZSKP. Tudi letos nam je Glasbena matica pripravila šest koncertov. Poleg četrtkovega bo še eden pred koncem leta.

Na prvem koncertu bo nastopila mlada tržaška harfistka Jasna Corrado Merlak. Na sporedu ima skladbe Haendla, Haydna, anonimnega skladatelja iz 16. stoletja v Respighievi priredbi, Smetane v Trnačekovi priredbi, Grandjanyja, Hindemitha, Halffterja in Albeniza.

Pri Glasbeni matici zagotavljajo, da bo to zares umetniški užitek za vse ljubitelje glasbe. Gotovi so tudi, da je tako s tem kot tudi z drugimi koncerti Glasbena matica pripravila goriški publiki tudi letos, kot tudi v prejšnjih letih kvaliteten program.

Koncert se bo pričel ob 20.30.

Vojaško odličje nekaterim občanom

Na goriškem županstvu je podžupan Del Ben včeraj podelil vojaška odličja štirim občanom: svojcem Borisa Čibeja za njegovo sodelovanje v odporniškem gibanju, red Vittoria Veneta svojcem vojaka iz prve svetovne vojne Giacoma Piccarda, internirancu v nacističnih taboriščih Gaetanu Burgaletti in vojaku iz druge svetovne vojne Benitu Tabarnu.

Jutri predstavitev nove knjige

V palači Attems bodo jutri, v ponedeljek, predstavili razkošno knjigo z opisom 500 ljudi iz goriške preteklosti. Gre za profile različnih oseb, ki jih je v prejšnjem stoletju napisal grof Giuseppe Floreno - Formentini. Sedaj bodo ti profili znani po zaslugi njegovih naslednikov in pokrajinske uprave, ki so knjigo sofinansirali.

Še vedno nepojasnjeno streljanje na človeka pri Ločniškem mostu

Iz videmske bolnišnice poročajo, da se je izboljšalo zdravstveno stanje 32-letnega Carmela Casila, ki ga je prejšnjo noč pri Ločniškem mostu ranil neznanec s tremi streli iz samokresa. Casila sta dva od treh strelov zadela v stegno in nogo. Zatekel se je, komaj dvanajst ur po atentatu, v videmsko bolnišnico. Zakaj ne v goriško (to hočejo vedeti preiskovalci, a zdi se, da niso iz ust Casileja izvedeli za razlog). Zdi se tudi, da je prišel Casile, oziroma so ga prepeljali v videmsko bolnišnico, že strokovno obvezanega. Nekdo, ki se na stvar najbrž razume, mu je torej nudil prvo pomoč. Policija hoče seveda izvedeti zakaj je prišlo do tega napada na človeka, ki se je iz Milana preselil v Gorico komaj pred nekaj meseci in katerega žena je vzela v najem kavarnico v Drevoredu 24. maja. Nekateri menijo, da sta bila napadalca dva, drugi pa samo eden. Kaj je delal Casile pri Ločniškem mostu ponoči? Baje je policistom izjavil, da je športno treniral. Kaj vse se skriva za tem, ni še dano izvedeti, pa čeprav v Gorici krožijo najrazličnejše govorice. Cosile je živel v Milanu, po rodu je iz Kalabrije.

Tudi v Gorici prihaja torej do vznemirljivih dogodkov, ki jih nismo bili doslej vajeni. V sosednjem Vidmu je bilo v zadnjem času takih in podobnih dogodkov kar precej: napadi na trgovce, ropi v trgovinah in bankah, streljanje, tudi kak uboj. To je precej vznemirilo Furlane, ki se hudujejo nad vlado, ki pošilja v nekatere kraje Furlanije razne osumljence na prisilno bivališče, in tudi nad dejstvom, da je v marsikaterem kraju zavladala mafija ali kaj podobnega. Videmski dnevnik, ki je še do pred nekaj meseci prikrival črno kroniko, sedaj razpihuje dogodke in trdi, da je zavladala nova barbarska doba. V Gorici seveda upamo, da ne bodo taki ljudje prišli tudi v naše kraje.

DEŽURNA LEKARNA V GORICI
Občinska lekarna, Ul. sv. Mihaela, tel. 21-074.

čestitke

Nona POLDA bo jutri praznovala 80 let. K prazniku ji voščijo Pepka, Robi, Milojka ter sestrična Darinka.

Zaprepadenost ob smrti 17-letnega Riccarda Zolie

Z zaprepadenostjo so včeraj Vrhovci ugotavljali, kako je moglo priti do težke prometne nesreče, v kateri je umrl komaj 17-letni Riccardo Zolia iz Doberdoba, njegov prijatelj, 18-letni Michele De Lorenzo, prav tako iz Doberdoba pa je utrpel hude telesne poškodbe. Na mestu, kjer sta fanta, ki sta se peljala na motornem kolesu, najbrž namenjena proti domu, silovito trčila v nasproti vozeči avtomobil, ki ga je upravljal 41-letni Jožef Devetak z Vrha št. 37, je bil še včeraj zjutraj velik madež krvi. Nesreča se je zgodila, kakor smo že včeraj zapisali v neposredni bližini partizanskega spomenika, kjer se od glavne ceste odcepi pot proti Črncem. Okoliščine tragičnega dogodka raziskujejo karabinjerji iz Gorice. Po do zdaj znanih elementih, naj bi Zolia in De Lorenzo vozila v smeri proti pokrajinski cesti, namenjena po vsej verjetnosti proti Doberdobu. Kdo je upravljal motorček še ni povsem pojasnjeno, vendar bi, prav na podlagi hudih telesnih poškodb, ki jih je utrpel Zolia, ki je umrl že med prevozom v bolnišnico, vozilo upravljal prav on. Vest o tragičnem dogodku se je bliskovito razširila v Doberdobu in po vaseh na Goriškem Krasu že v petek zvečer, saj je bil Riccardo precej poznan zaradi sodelovanja pri Kraških krtih. Oče je zaposlen v podjetju Ansalde v Tržiču, sam pa je delal kot zidar - ploščičar. Zapušča pa še mlajšega brata Jordana.

V trenutku ko to poročamo še ni bil določen datum in ura pogreba. Včeraj smo se pozanimali za zdravstveno stanje Micheleja De Lorenza, ki je na zdravljenju v krminski bolnišnici. Je izven nevarnosti, ima pa precej hude poškodbe na nogah in desni roki, zdravniki so mu ugotovili tudi močan pretres možganov.

V nesreči je ostal nepoškodovan Jožef Devetak, voznik avtomobila, v katerega sta fanta trčila.

Nesreča vojaka

V splošno bolnišnico so včeraj popoldne pripeljali 19-letnega vojaka Antonia Forteja iz pokrajine Varese. Imel je popolnoma okrvavljen obraz, po pregledu pa so mu ugotovili tudi hujše poškodbe: močan pretres možganov, zlom nosne in očesne kosti, ličnice ter čeljusti. Zdravil se bo vsaj dva meseca.

Neobičajne in doslej še ne povsem pojasnjene so okoliščine nesreče, ki se je pripetila v vojašnici Nembo v Gradišču. Po verziji, ki so jo dali drugi vojaki, naj bi se Forte med močnim tekom po naključju z obrazom zaletel v jeklen drog na dvorišču vojašnice.

CCIAA - GeGo

od 27. oktobra do 4. novembra na razstavišču Espomego

AMBIENTE 8

Jesenski sejem pohištva in hišne opreme

Ob delavnikih 17.00 - 22.00, ob sobotah in nedeljah 10.00 - 22.00

kino

Gorica

VERDI 15.00—22.00 »Greystoke, la leggenda di Tarzan, il signore delle scimmie«.
VITTORIA 16.00—22.00 »Brividi erotici di una minorenne«. Prepovedan mladini pod 18. letom.
CORSO 15.30—22.00 »Indiana Jones il tempio maledetto«.

Tržič

PRINCIPE 15.00—22.00 »Scuola di polizia«.
EXCELSIOR 14.00—22.00 »Windsurf: il vento nelle mani«.
COMUNALE 16.00—22.00 »Noi tre«.

Nova Gorica in okolica

SOČA 10.00 »Kekec«. Ob 16.00—18.00 20.00 »Meč, ki prinaša smrt«.
SVOBODA 16.00 »Kekec«. Ob 18.00—20.00 »Conan«.
DESKLE 16.30 »Tom v skok, Jerry v jok«. Ob 18.00 »Ben Hur«.

DEŽURNA LEKARNA V TRŽIČU
S. Antonio, Ul. Romana 147, telefon 40-497.

POGREBI
Jutri ob 9.30 Marija Zorzut vd. Mažgon iz splošne bolnišnice.

Člani kluba Kraški krti se pridružujejo žalovanju svojcev in prijateljev ob tragični smrti

RICCARDA ZOLIE

Banca Agricola Gorizia c.r.ag.l.
Kmečka banka Gorica v.z.zo.j.

75

let delovanja

včeraj, danes in v bodoče

vaša banka

Čudno zadržanje tržaškega občinstva ob koncertu avstrijskega orkestra

Kdor je v sredo zvečer sledil v tržakšem gledališču Verdi simfoničnemu koncertu orkestra »Brückner iz Linza« v Avstriji, verjetno ni mogel mimo nekaterih zapažanj o tržaškem glasbenem občinstvu. Najprej velja zabeležiti, da se je na sicer pozno napoved prireditve v sodelovanju meddeželne in mednarodne delovne skupnosti Alpe Adria in ljubljanskega Cankarjevega doma, menda glavnega gostitelja turneje omenjenega orkestra, odzvalo v zelo skromnem številu. Je bila skromnemu obisku šibka informacija edini vzrok? So nemara tržaški poslušalci do take mere vklenjeni v železno srajco — staro navado zgolj spomladanske simfonične sezone, da jih nenadna napoved preprosto meče s tira? Kam potem s tolikanj opevano privrženostjo Tržačanov srednjeevropskemu kulturnemu utripu? Je morebiti koga spreletelo pregrenko spoznanje odrinjenosti tržaškega prostora ob postanku avstrijskih glasbenikov na poti v Ljubljano? Je koga zadržalo doma ljubosumje, prizadel zaton prapravic? Je morda koga zbodlo, da si je avstrijski orkester »drznil« vključiti v spored skladbo sodobnega slovenskega ustvarjalca? Bodi že tako ali drugače, Tržačani se tokrat res nismo odrezali; verjetno pa bo še treba ničkoliko podobnih iztreznitvenih trenutkov, preden bo zavest o potrebi resne prevetritve v mestnem kulturnem življenju prodrla do odgovornih ljudi v javni upravi.

Skladba za orkester 30-letnega Ljubljančana Uroša Rojka je nastala pred 4 leti, nedavno pa je doživela laskavo priznanje na linškem tekmovanju v okrilju pobud delovne skupnosti Alpe Adria. Skladba vzbrsti iz skromne melodične zasnove, ki jo spočetka ponudi orkestru oboa; kmalu se iz tega jedra razrase bohotno imitacijsko tkivo. Slednje je spričo svoje razdrobljenosti komaj še razvidno, zato učinkuje prej kot osnovno barvno ozadje: čezenj preliva avtor mnogotere odtenke orkestrske barvitosti ob dragocenem prispevku tolkal. Delo je kot orkestrski esej zanimivo, ne bi pa mogli trditi, da se odlikuje po osredotočenosti navdiha. Res pa je sicer, da bi bolj dodelana izvedba verjetno prepričljiveje izzvenela.

Prvi del sporeda je izčrpala Mozartova Simfonija concertante v S duru za violino, violo in orkester KV 364. Ob dirigentu Romanu Zeilingerju sta kot solista nastopila violinist Heinz Haunold in violinist Walter Haas, sicer člana orkestra. Občudovali smo zvočno zlitost orkestra, njegovo skladno ubranost s plemenito podanima solističnima vlogama, pogrešali pa smo ščepec Mozartove iskrivosti že pri samem tempu, da poedinih ritmičnih vzorcev niti ne omenjamo.

Tudi sklepna skladba, Brücknerjeva četrta simfonija v S duru je legla nad poslušalce prej kot neka sicer členovita a negibna gmota, nikarte kot mogočni tok, ki naj v svoje vrtince nezadržno ponese poslušalčevo doživljanje. Včasih se nam je celo zazdelo, da se je sam orkester želel nestrpno otresti zdaj pretogih, zdaj preohlapnih dirigentovih vajeti in se prosto predati očarljivi sapi Brücknerjeve »romantične« mojstrovine. Nastop avstrijskih gostov morda ni izpolnil vseh obetov ob napovedi. Tudi tržaško občinstvo jih ni. Škoda pa bi bilo, če bi zaradi tega usahnil zarodek glasbenega sodelovanja v prostoru Alpe Adria. Skromen začetek naj odgovorne ljudi rajši spodbudi k še vztrajnejšemu delu in izpopolnjevanju. Tudi v Trstu.

RAVEL KODRIČ

revije - revije - revije - revije

Mladika 8

Uvod 8. številke letošnje Mladike je posvečen Dragi, v bistvu gre bolj za impresije zapisovalke Ester Sferko kot pa za neko analizo letošnjih študijskih dni. Objavljenih je tudi več fotografij dogodka. Novelo je tokrat prispeval Pavle Zidar, in sicer z naslovom Tast.

Jelka Cveblar je zapisala polemični članek Kremeniti Slovenci. Bistvena Cvelbarina teza je, da »svoje slovenstvo ločujemo od praktičnega življenja.« Pavle Merkù nadaljuje svojo rubriko Imena naših krajev, tokrat obravnava Dolino. v »prilogi« Rast beremo v uvodnem sestavku zapis »Šola, vrata v svet«, ki ugotavlja, da se v šolah dijaki bolje učijo in da je višja šola pridobila na vrednosti. V rubriki »Pod zbiralno lečo« objavlja Mladika razne odlomke iz slovenske publicistike.

Martin Jevnikar tokrat ocenjuje roman Borisa Pahorja V labirintu, pesniško zbirko beneškega pesnika Valentina Birtiga - Zdravka »Spomin na dom« in knjigo Marija Maverja »Vinka Beličiča pogled nazaj«. Osnova knjige je intervju s pesnikom, poleg tega je v njej nekaj pesmi, pa še Beličičeva bibliografija, ki kaže na dokaj plodno pesnikovo delo. Ob zaključku je objavljenih še nekaj ocen knjig in slikarskih razstav. (am)

Sodobnost 10

Deseta številka Sodobnosti objavlja v uvodu razmišljanja Bojana Štiha z naslovom »Skica za besedo o Dragi«, ki ga je Štih prebral na letošnjih študijskih dnevih v Finžgarjevem domu na Opčinah. Gre za razmišljanje o nekaterih vprašanjih, ki se dotikajo današnje usode Slovencev. O Štihovem briljanstnem in polemičnem eseju smo že pisali, ko smo ocenjevali Drago.

Več prispevkov je seveda literarnih, saj objavljamo pesmi ali prozo Ervin Fritz, Pavle Zidar, Igor Likar, Barbara Suša, Veno Taufer pa objavlja prevode nekaterih pesmi Miloša Crnjanskega. Izmed študij in esejev bi omenili drugi del študije Janka Kosa »Znanost in vera kot kulturni problem«. Ob tem vprašanju se Kos zaustavi tudi ob pogledih, ki so jih o veri zapisali slovenski pisci, kot so Prešeren, Canka,r Vidmar in drugi. Večkrat gre bolj za odnos med svobodomiselnostjo in vero, kar je seveda nekaj drugega kot pa odnos znanost in vera.

Diagonale

Paracels

TRST — Tržaški gledališčniki so začeli s pripravami za drugo letošnjo premiero. Gre za odrski prvenec Ivanke Hergoldove, ki je svoje delo naslovila Paracels in ga podnaslovila z nekoliko skrivnostnim »geslom« — Asklepiju smo dolžni petelina.

Režiser nove premiere Slovenskega stalnega gledališča je Boris Kobal, kateremu pomaga dramaturg Aleksander Zorn.

Osemdesetletnica koroškega društva

CELOVEC — Pred dnevi je SPD Zvezda praznovala 80-letnico svojega obstoja. To slovensko društvo je bilo ustanovljeno v Hodišah 10. aprila 1904 in od takrat vztraja pri svojem delu in kultiviranju slovenske besede in izročila v kraju in državi, ki Slovencem ni najbolj naklonjena.

Slavnostne prireditve se je prejšnjo nedeljo udeležilo veliko ljudi, izzvenela pa je zelo samozavestno in opozorila na potrebo po odločnem zavzemanju za narodnostne pravice. Ta odločnost bo najbrž prišla do izraza 16. t. m., ko bo v Celovcu demonstracija Slovencev za dvojezično šolstvo.

Bliskavice

LJUBLJANA — Jože Javoršek se je slovenski javnosti spet predstavil s polemično knjigo, ki jo je naslovil Bliskavice. V obliki dnevniškega zapisa se Javoršek tudi tokrat spravi na vse tisto, kar leze in gre in v podobi edinega razsodnika odloča o vrednem in nevrednem v slovenskem kulturnem svetu. Tudi v tej knjigi posveča največ »pozornosti« Tarasu Kermaunerju in soustvarjalcem Nove revije, svoje bodice oziroma bliske pa pošilja tudi v naše zamejstvo, predvsem v Drago in Borisu Pahorju . . .

Dramatizacija Pregljevega »Plebanusa« v Novi Gorici

NOVA GORICA — Za začetek, 8. t. m., je v Novi Gorici predvidena premiera dramatizacije Pregljevega romana »Plebanus Joannes«. Znamenito delo primorskega pisatelja je za oder priredil Matjaž Kmecl, režiser predstave pa je Dušan Mlakar. Z uprizoritvijo bo Primorsko gledališče počastilo stoletnico rojstva Ivana Preglja.

Novi leksikon Cankarjeve založbe

Svetovna književnost

Cankarjeva založba izdaja posebno zbirko malih leksikonov, ki so se zaradi praktičnosti in uspešnosti dobro uveljavili. Zdaj smo v tej zbirki leksikonov dobili leksikon posvečen Svetovni književnosti.

Čeprav ima knjiga dvojni obseg ostalih leksikalnih izdaj te zbirke, gre še vedno za mali leksikon. Obsega namreč 2000 gesel, ki naj zadoste osnovnim potrebam po spoznavanju svetovne književnosti in njenih predstavnikov. Osnovno vodilo je bilo to, da naj leksikon prinese podatke o avtorjih, ki so pomembni za svetovno književnost. Obenem naj predstavi avtorje, ki so pomembni za posamezne nacionalne književnosti, čeprav njihov prispevek svetovni književnosti ni največji. Avtorica leksikona je s posebnim poudarkom upoštevala avtorje evropsko-ameriškega kroga (tudi južnoameriškega), ki so nam bližji in so tudi bolj znani. Vendar pa leksikon prinaša podatke tudi o literaturnih ustvarjalcih Afrike, pa Japonske in Kitajske.

Vsako geslo na kratko predstavlja posameznega avtorja. Poleg življenjepisnih podatkov so predstavljena njegova poglavitna dela, z letnico izida, dodan je slovenski naslov, deloma originalen (če je delo že izšlo v slovenskem prevodu), deloma v približnem prevodu. Prikazan je tudi pomen predstavljenega pisatelja, pesnika ali esejista za svetovno ali za njegovo domačo književnost.Gesla o zanimivejših avtorjih pa so dopolnjena s širšimi izbori njihovih del ob robu strani. Pri tem se obseg predstavitve posameznega avtorja ne ravna vedno po njegovem pomenu, temveč je odvisen tudi od drugih okoliščin, predvsem razpoložljivih podatkov o posameznih avtorjih. Tako so npr. upoštevani že nekateri podatki, ki so jih sodelavci bodočega velikega leksikona o svetovni književnosti (ki je v pripravi), napisali prav za to izdajo.

Kot rečeno, je mali leksikon svetovne književnosti avtorizirana priredba po različnih virih, domačih in tujih. Avtorica pa je upoštevala tudi bibliografijo svetovne književnosti, ki jo je pred leti sestavil prof. Stanislav Kos iz Maribora in ki pokriva tista obdobja, ki pri nas še niso bila sistematično obdelana.

Sl. Ru.

Kulturna panorama

V rubriki koprske TV »Kulturna panorama« bo v sredo, 7. t.m. častni gost oddaje Umberto Orsini. Oddaja je na sporedu ob 19.50

Zbirka Hram

Do 20. t.m. ugoden popust pri nakupu

Založba Mladinska knjiga je dala v svet novo leposlovno zbirko, ki jo je poimenovala HRAM. Gre za petdeset izbranih slovenskih romanov, ki označujejo 150 let slovenskega romanopisja. Za tako široko in kakovostno zasnovan izbor so poskrbeli dr. Matjaž Kmecl, dr. Jože Koruza in prof. Janez Mušič.

Pri tej novi zbirki je že sam izbor avtorjev porok za kakovost, poleg tega pa je treba opozoriti tudi na dejstvo, da imajo vsa dela spremne študije in podatke o avtorjih, kar kaže po drugi plati še na strokovno neoporečnost zbirke.

Zbirka HRAM bo izhajala pet let. Vsako leto bosta zagledala dan dva »svežnja« po pet knjig. In tako je sedaj pred nami že prvi paket, za katerega ponuja TRŽAŠKA KNJIGARNA izredne pogoje nakupa. Celoten prvi letnik si je moč zagotoviti po znatno nižji ceni od siceršnje. Pogoj je en sam: do 20. NOVEMBRA je treba naročiti knjige iz zbirke HRAM in namesto 130.000 lir, kolikor bo deset knjig stalo v prosti prodaji, plačati samo 100.000 lir, kar je že na prvi pogled jasno, da gre za znaten prihranek.

Za konec si oglejmo še, katera pisateljska imena so zastopana v prvem letniku, ki bo obogatil vašo knjižnico in nudil trajni umetniški užitek: Vitomil Zupan, Drago Jančar, Juš Kozak, Janez Cigler, Janko Kersnik, Vladimir Kavčič, Ciril Kosmač, Prežihov Voranc, Josip Stritar in Mira Mihelič.

Priložnosti nikakor ne gre zamuditi, zato zavrtite tel. številko TRŽAŠKE KNJIGARNE (732487), ali se kar zglasite v Ul. sv. Frančiška 20, kjer vam bodo dali še vse dodatne potrebne informacije.

TONE SVETINA

Med nebom in peklom

286.

»Spomnim se, množica je res gnetljiva in nagnjena k slepilom. Vendar, kakor se da naglo pridobiti, jo naglo tudi izgubiš. Danes kriče "gor z njimi", jutri pa "dol z njimi, v pesek". Duce je bil fantast, ki ni nikoli upošteval realnih sil; prav toliko je bil nor kot Hitler. Ni upošteval dejstev, zato je ves narod zapeljal v zmoto in poraz. Toda vojne še ni konec, draga... Res je, da so dejstva objektivna stvarnost, ki pa si jo razlaga vsak po svoje... Vem, da je ta padec vlade uvod v kapitulacijo na vseh frontah.«

»Saj nam nič drugega ne preostane; naj se za nore nemške cilje žrtvujemo do konca? Pred kratkim je očetov znanec povedal zanimivo misel. Rekel je, da je parjenje rimskega mišljenja s tevtonskim popoln nesmisel, ki lahko rodi samo spakedranost duha.

Tevtonsko mišljenje je na videz logično in inteligentno, v njem pa je skrita napaka, ki se pokaže, ko pridejo fanatiki do velike moči. Takrat dobijo peruti, nenadoma so čez vse, tudi čez svoje sodelujoče prijatelje, celo v himni so izrazili svojo večvrednost, ki jih bo pokopala. Romantični zanesenjaki so prepričani, da je njihova iluzija resnica, za katero se bodo dali ubiti — a prej bi pobili polovico sveta.

Duce je nasedel temu mišljenju, na srečo pa je večina Italijanov bolj prožnih in niso vdani igri na vse ali nič ter ne marajo Nemcev.«

»Tudi jaz jih ne maram, draga Lora. Povem ti pa, da nas odslej nadvse sovražijo. Bojim se jih. Tudi tebi in očetu, ki sta zahodnjaško usmerjena, so nevarni. Jaz se jim ne bom pridružil. Rekla si, da sem se danes znova rodil. Torej izjavljam, da pripadam tebi in nobeni vladi.«

»Enrico, kako te ljubim, ko se naglo spreminjaš v civilista! Menjaš svoj osebni moto življenja. Kajti človek, ki hoče vedno pripadati le samemu sebi, ne more pripadati drugim, temveč le drugi njemu; samozvana superiornost, ki se slej ali prej podre. Nazadnje se boš iz policista spremenil v človeka, v normalnega Italijana.«

»Kaj pa misliš, da sem bil do sedaj zverina, in celo nenormalna?«

»Ne, Enrico, to je prelepo ime za policaja. Sam veš, kaj ste počenjali z ljudmi v imenu nekih višjih idej in države ter se pri tem sklicevali na pravo.«

»Lora, bodi prizanesljiva in ne jezi me v urah preizkušnje. Sem kot rak, ki se je pravkar prelevil, občutljiv za vsako besedo.«

»Moram te utrditi. Sedaj si pod skalo v mojem skrivališču. Kako boš reagiral, ko se prikažeš na ulico?«

»Ne boj se, prilagodil se bom novim silam, novim odnosom in novim ljudem, kar je bistveno za človeka s političnim talentom.«

»Sem te jaz spremenila sebi v prid? Malo bolj so te razmere spravile k pameti.«

»Ne boj se zame. Tudi pravnike bodo potrebovali, če jim bodo policaji, ki preveč vedo, v napoto. Pravici, s katero bodo močnejši vsiljevali voljo šibkejšim z močjo zakona, bom lahko služil pod kakršnim koli režimom. Glavno je, da ne bom nikoli verjel v noben režim, ker je tudi najboljši slab. Kar vzame država v roke, se spremeni v svoje nasprotje. Sedaj oba veva, kako so dvajset let delali drek iz zlata in zapravili državo.«

»K pameti prihajaš, dragi, iz fašista postajaš anarholiberalec.« Če bi bil moj oče to trdil pred nekaj leti, bi bil ti prepričan, da ga je treba zapreti.«

Losanna je izpraznil čašo penečega se vina, ki mu je pognalo rdečico v lica, in rekel: »Naj se tvoj oče ne veseli prezgodaj. Zdi se mi, da je prenaglo pomolil glavo iz luknje in se pokazal v pravi luči. Vi, bogataši, buržuji, se obnašate tako, kot da se boste že jutri srečali z Američani na tržaških ulicah.«

»Prišli bodo kmalu in premagali bodo ves svet. Obožujem Ameriko, to je zemlja svobode in tisočerih možnosti.«

»Kar obožuj jo. Zapomni pa si, da se bomo prej srečali z Nemci ali celo z Rusi.

»Ne straši me, Enrico. Nemci bodo kratkotrajno, prehodno zlo. Moč Zahoda je začela rasti.«

»Ponavljaš besede svojega očeta in njegovih senilnih prijateljev.«

Prijateljska nogometna tekma

ITALIJA RAZOČARALA V ŠVICI

ŠVICA — ITALIJA 1:1 (1:1)

STRELCA: Cabrini v 7. min., Bregy v 43. min.

ŠVICA: Engel, Rietmann, Schallibaum, Wehrli, Geiger, Hermann, Bregy, Decastel, Sutter (od 62. min. Matthey), Ponte, Zwicker (od 71. min. Braschler).

ITALIJA: Tancredi, Bergomi, Cabrini, Bagni, Vierchowod, Scirea, Conti (od 62. min. Dossena), Sabato (od 77. min. Righetti), Rossi, Di Gennaro, Altobelli.

SODNIK: Evangelista (Kan.); KOTI: 6:6; GLEDALCEV: 20 tisoč.

LAUSANNE — Mehika je še daleč, tako da Bearzot lahko še marsikaj spremeni. Po včerajšnji predstavi »azzurrov« proti Švici bi to moral verjetno tudi narediti, vendar je še pred kratkim izjavljal, da za radikalnejše spremembe ni več časa in tako si lahko nadejamo, da bo s to ekipo v glavnem tudi nadaljeval. Vsekakor ga čaka še precej dela. V začetku prvega polčasa so Italijani sicer kar solidno igrali, nalogo pa jim je gotovo olajšal Cabrini, ki je že v 7. minuti premagal Engela. Sredina je bila zanesljiva, akcije so bile učinkovite in dobro izpeljane. Vendar ne gre pozabiti, koga so imeli na drugi strani, čeprav je nogomet tudi v Švici naredil precejšen korak naprej.

Vse drugačno sliko so Italijani pokazali v drugem polčasu. Domačini, ki so pred odmorom izenačili z lepim strelom Bregyja, so namreč nadaljevali precej odločneje, njihove akcije so bile učinkovitejše in prodornejše, pokazali so solidno tehnično in taktično pripravljenost ter večkrat spravili v nevarnost Tancredijeva vrata. Proti koncu je ritem precej upadel, »azzurri« pa so ob gromkih žvižgih številnih italijanskih izseljencev očitno pokazali, da jim je neodločen izid dovolj. Švicarji so sicer bili nekoliko bolj aktivni, a tudi njim je delitev točk s svetovnim prvakom prišla prav.

FIFA zaključila preiskavo o tekmi Italija - Kamerun

RIM — Mednarodna nogometna zveza (FIFA) je zaključila preiskavo glede tekme SP v Španiji med Italijo in Kamerunom. »V tem srečanju ni bilo nikakršnih neregularnosti,« je izjavil sam predsednik mednarodne nogometne zveze Joao Havelange, ki se te dni v Rimu mudi na delovnem sestanku v okviru priprav na SP leta 1990, ki bo v Italiji.

Čez mesec dni in pol Bettega že na igrišču?

NOVARA — Robertu Bettegi, ki se je predvčerajšnjim težje poškodoval v prometni nesreči, gre odločno na bolje. »Bettega je izven življenjske nevarnosti,« je dejal dr. Franco Regalia, ki zdravi bivšega Juventusovega nogometaša. »Bettega bi lahko celo stopil na igrišče že čez mesec in pol,« je še dejal zdravnik.

Danes v košarkarskem prvenstvu A-1 lige

Stefanel - Australian

Stefanel - Australian, Trst - Videm. Obnavlja se tradicionalni košarkarski boj med tema mestoma, ki sta v zadnjih letih imeli bogato, toda tudi težko »košarkarsko zgodovino«. Letos sta obe moštvi startali s ciljem, da se rešita pred izpadom iz lige. Videmčani so medtem že zbrali šest točk in tudi okrepili moštvo z bivšim članom Los Angeles Lakersa Swenom Naterjem. Tržačani pa so v petih kolih osvojili le dve točki (doma proti Simacu) in zato je zanje današnje srečanje z Videmčani še kako pomembno. S Stefanelom bo zopet igral Američan Dillon, ki je okreval po poškodbi, in to je vlilo v vrste tržaškega moštva nekaj optimizma.

Seveda najtežja naloga za De Sistijeve varovance bo kako zaustaviti najboljšega strelca videmskega moštva Dražena Dalipagića, ki je v petih kolih dosegel poprečno na tekmo po 41,2 točke.

Po četrtkovi zmagi v zaostali tekmi 1. kola v Trevisu proti Benettonu ima goriški Segafredo v A-2 ligi možnost, da danes doma proti moštvu Istituto Fermi iz Perugie osvoji nov par točk in se prerine pod sam vrh prvenstvene lestvice.

DANAŠNJI SPORED (17.30)

A-1 LIGA: Stefanel - Australian; Granarolo - Bancoroma; Berloni - Indesit; Jollycolombani - Riunite; Peroni - Yoga; Mu Lat - Simac; Honky - Marr. VČERAJ: Scavolini - Ciaocrem 86:88 (35:41).

A-2 LIGA: Segafredo - Istituto Fermi; Brescia - Pepper; Latini - Rieti; Reyer - OTC; Mister Day - Cida; Succhi G - Landsystem; Viola - Spondilatte; Master V - Benetton.

Italijanke izločene

BENETKE — Tretji dan mednarodnega namiznoteniškega prvenstva Italije so bili na sporedu posamezniki. Pri moških sta se uvrstila med šestnajsterico samo Roberto Giontella in Rosario Troilo. Vsi ostali so bili žal izločeni, kot tudi vse ženske, med katerimi tudi članica Marina Cergol, ki je izgubila s Francozinjo Saunot s 3:2.

Prva jugoslovanska košarkarska liga

Cibona boljša od C. zvezde

V včerajšnjem 7. kolu v 1. jugoslovanski košarkarski ligi ni prišlo do presenečenj. Na derbiju v Zagrebu med domačo Cibono in Crveno zvezdo so Beograjčani, ki so v prvem polčasu zgubljali tudi za 15 točk, proti koncu nasprotnika sicer dohiteli in je že kazalo, da ga bodo tudi prehiteli, vendar sta Dražen in Aca Petrović z natančnimi meti spravila na kolena Žeravičeve varovance.

Izenačeno je bilo tudi srečanje v Čačku med Borcem in Jugoplastiko, saj so Spličani klonili le za eno samo točko.

IZIDI 7. KOLA

Cibona - Crvena zvezda 98:92 (56 proti 54), Zadar - IMT 97:84 (46:43), Borac - Jugoplastika 102:101 (50:52), Partizan - Šibenka 105:84 (38:33), Sloga - Budučnost 83:84 (42:46). Tekma med Radničkim in Bosno bo danes.

Dragocena zmaga Olimpije Smelt

Borovo — Olimpija Smelt 82:90 (37:42)

OLIMPIJA SMELT: Tiringer, Blaznik 1, Zdovc 10, Kompara, Kljajič, Subotić 18, Hauptman, Todorović, Rojko, Vilfan 20, Kotnik 15, Kovačević 24.

BOROVO — Ljubljanska Olimpija Smelt je na sinočnjem gostovanju pri Borovu, ki je doslej doživel le en poraz in je bil med petimi vodilnimi ekipami 1. B lige, jasno pokazala, da je trdno odločena ostati med moštvi, ki se bodo potegovale za napredovanje. Še zlasti solidno sta svojo nalogo opravila Vilfan in pa veteran Kovačević,

V 1. kolu ženske odbojkarske C-1 lige

Breg in Sloga slabo začela

Breg — Calderara Ceam 0:3 (7:15, 6:15, 8:15)

TRAJANJE SETOV: 26, 19, 26.

BREG: Žerjal, Stepančič, D., V. in K. Kocjančič, Rauber, Furlanič, Slavec, Debenjak, Kus.

V svojem prvem letošnjem prvenstvenem nastopu so Brežanke doživele prepričljiv poraz. Gostje, novinke v ligi, so se izkazale kot homogena ekipa, ki v vsakem trenutku ve, kaj hoče. Dolinčanke so po drugi strani delovale premalo prepričljivo in so predvsem odpovedale v napadu. Če k temu dodamo se precej zgrešenih servisov in nezanesljivo igro v obrambi, drugačen izid ni bil mogoč.

Prva tekma je torej pokazala, da bo letošnje prvenstvo precej težje od lanskega in da bo treba mnogo več trenirati, če bodo Brežanke hotele doseči tisti cilj, ki so si ga zadale. (R. Gruden)

Sloga — Audace Mizar Boschi Bologna 0:3 (7:15, 7:15, 5:15)

TRAJANJE SETOV: 11', 12' in 16'.

SLOGA: Adam, Grgič, Milena in Tiziana Križmančič, Malalan, Milič, Sosič, Suzana in Valentina Vidali.

Slogašice so tretjeligaško prvenstvo začele s porazom, kar pa je bilo tudi pričakovati. Ekipa iz Bologne nedvomno sodi med najmočnejše šesterke te skupine in to je potrdilo tudi razmerje sil na igrišču. Na začetku vseh treh nizov so se slogašice sicer enakovredno kosale z nasprotnicami, vendar je premoč Bolonjčank kmalu prišla na dan. Našo ekipo je zlasti pokopal slab sprejem, saj igralke večkrat nikakor niso mogle ustaviti odličnih servisov nasprotnic. (Inka)

Samo točka za Cividin

SEVERNA SKUPINA

V moški A ligi so odigrali 4. kolo. Izidi: Forst - Loacker Bocen, preložena, Rovereto - Cividin 14:14, Jomsa Rimini - Brado 21:20, Cottodomus Rubiera - Parimor Bologna 27:24.

LESTVICA: Parimor Bologna 6, Cividin in Cottomodus 5, Loacker Bocen in Trentino Frutta Rovereto 4, Forst in Jomsa Rimini 2, Bardo 0.

CUS Turin zmagal

TURIN — V prvem kolu odbojkarskega tekmovanja v pokalu prvakov je italijanski prvak CUS iz Turina premagal Sanitas Real s 3:0 (5, 10 in 11).

naše šesterke v mladinskih ligah

MLADINKE

Dom Agorest — Olympia 3:1 (10:15, 15:5, 15:12, 15:6)

DOM AGOREST: Orel, Roner, Zavadlal, Plet, Kocjančič, Mulič, Primožič, Degrassi, Primožič.

OLYMPIA: Bertolini, Mažgon, Šuligoj, Klanjšček, Doktorič, Olivo, Antoni.

Po prvem setu je zgledalo, da bo slovenski derbi pripadel Olympii, vendar so nato igralke te ekipe zagrešile celo vrsto napak in prepustile zmago someščankam. Pri Domu Agorest smo opazili določen napredek v igri, toda v ključnih trenutkih igralke še delajo najosnovnejše napake. Kljub temu je bilo srečanje zanimivo, kar glede na starost igralk, daje upati, da bomo na Goriškem v bodoče priča še kakovostnejšim tekmam. (Lero)

Prevenire — Sloga 0:3 (9:15, 1:15, 14:16)

TRAJANJE SETOV: 21, 10, 30.

SLOGA: Cipollino, Michela in Valentina Drnovšček, Guštin, Križmančič, Milkovič, Mijot, Morpurgo, Purič, Sosič, Susič, Vidali.

Mlade slogašice so brez težav premagale tržaški Prevenire in tako še utrdile svojo končno drugo mesto na lestvici. Slogina zmaga ni bila nikoli v dvomu. (Inka)

DEKLICE

CUS — Friulexport 0:3 (1:15, 5:15, 1:15)

FRIULEXPORT: Pertot, Foraus, Ušaj, Ukmar, Žerjal, Venier, Garbini, D'Ambrogio.

Na poti k osvojitvi pokrajinskega naslova je Friulexport opravil še eno formalnost. V pičlih 36 minutah je zlahka premagal CUS

CGS — Breg 0:3 (1:15, 6:15, 2:15)

TRAJANJE SETOV: 9', 10' in 8'.

BREG: Elena Žerjal, Elizabet Žerjal, Zobec, Tavčar, Maranzina, Malmenval, Komar, Možina.

V tekmi dveh neenakovrednih nasprotnikov je bilo Brežankam za zmago potrebno le dobro serviranje.

DEČKI

Sloga — Volley Club 3:0 (15:1, 15:0, 15:0)

TRAJANJE SETOV: 10, 8, 6.

SLOGA: Čač, Gulič, Hrovatin, Ipavec, Kerpan, Komar, Sain, Tognetti.

Ob tej ponovni Slogini zmagi res ni veliko povedati. Dejstvo, da je nasprotnik v treh setih osvojil le eno samo točko, dovolj zgovorno priča o razmerju moči na igrišču. (Inka)

S predavanja dr. Petroviča v Gorici

Neugodno o vrhunskem športu

V sredo zvečer je Odbor za telesno kulturo pri SKGZ priredil srečanje med profesorji telesne vzgoje, člani odborov ZSŠDI, novinarji in dr. Krešimirom Petrovičem s Fakultete za telesno kulturo iz Ljubljane. Sestanek je bil na sedežu Zveze kulturnih društev v Ul. Croce v Gorici.

Namen pobude je bil zbrati kadre iz telesne kulture na Goriškem na razpravi o smernicah, ki jih ubira tekmovalni šport v zadnjem desetletju v Evropi in svetu. Kaže se potreba po posredovanju podatkov in po izpopolnjevanju tudi tistih, ki vodijo v tem obdobju našo telesno kulturo in ki po navadi skrbijo za izpopolnjevanje vadbenih in odborniških kadrov.

Dr. Krešimir Petrovič predava na ljubljanski fakulteti za telesno kulturo sociologijo športa; poleg tega je član mednarodnih ustanov, ki se bavijo z organizacijo in razvojem gibalnih dejavnostih, je pisec strokovnih knjig in raziskovalec. Petrovičeva ocena teženj tekmovalnega športa je precej zaskrbljujoča ob pojavu skrajnega tehnicizma v nasprotju z ustvarjalnostjo, do napadalnosti namesto tovariškega merjenja sposobnosti, ob subjektivnosti v sojenju v panogah, ki niso podvržene uri in metru, ob pojavih pogojevanja mecenov - sponsorjev, ob uživanju najrazličnejših snovi za preseganje zmožnosti pljuč, srca, jeter in živčevja. Ob zanikanju človečnosti, povezanim z mitom potrošništva in izidomanije se tekmovalni šport v svetovnih merilih vzporeja z brezciljnostjo tehnologije in politike. Seveda tiste tehnologije in tiste politike, ki vodita na rob nuklearnega propada. Razvozlanja nastalega klobčiča ne smemo iskati v enostavnem vračanju na dobra stara načela, ker so morda celo krivična. Prizadevati se je treba za zmago duha in človečnosti nad rekordom za vsako ceno.

Prisotni so obogatili razmišljanja s primerjavo in vzporejanjem svetovnih in domačih pojavov pa tudi s samoniklostjo nekaterih vidikov telesne kulture manjšinske narodnostne skupnosti. (R.A.)

V 3. kolu košarkarskega promocijskega prvenstva

Nepričakovan uspeh borovcev in poletovcev

Barcolana — Bor Radenska 70:76 (36:34)

BOR: Sosič 20 (4:6), Klobas 9 (3:4), Volk, Pregarc, Čok 11 (1:2), Kneipp 9 (5:6), Pisani 2, Ražem 4 (0:1), Peretti 20 (6:8), Canciani.

PON: Klobas (34), Kneipp (40); PM: 19:27. METI za 3 točke: Sosič 2.

Košarkarji Bora Radenske so nepričakovano, toda povsem zasluženo osvojili predragoceni točki na neugodnem igrišču Barcolane. Naši so začeli prepričljivo in spravili v težave domačine, predvsem z zelo angažirano in zbrano obrambo mož - moža, ki so jo predvajali skoraj ves prvi polčas. V končnih minutah prvega dela tekme so domačini nadoknadili majhno prednost borovcev in šli na odmor z dvema točkama prednosti.

V drugem delu tekme so borovci nadaljevali z dobro igro in še povečali angažiranost v obrambi. Z zelo mobilno cono 1-2-2 so nasprotnikom prestregli več pomembnih žog in pridobili kakih 10 - 12 točk prednosti z zelo hitrimi protinapadi. Barcolana nikakor ni vrgla puške v koruzo in je ves čas ogrožala Borov koš, toda po zaslugi Sosiča in Berettija, ki sta v najbolj perečih trenutkih dosegla nekaj pomembnih košev, so naši košarkarji uspeli ohraniti pridobljeno prednost in tako osvojili res zasluženo zmago, ki bo dobro dela tudi za splošno počutje in samozavest v ekipi. Poudarili bi še enkrat, da je to bila ekipna zmaga, ki so jo Vatovčevi varovanci dosegli predvsem z zelo dobro igro v obrambi, kajti v napadu tokrat niso bili tako natančni kot v prejšnjih srečanjih. (Cancia)

Inter Milje — Polet 61:62 (35:29)

POLET: F. Tavčar 10, Gregori 8 (2:2), Krpan, R. Tavčar 15 (1:2), Sancin 14 (2:4), Malalan 6, L. Tavčar 3, Ferluga, Fabčič, Daneu.

Košarkarji Poleta so z izrednim in neverjetnim zaključkom premagali peterko Interja sredi Milj. Domačini so po prvem polčasu vodili s 6 točkami in skoraj vso drugo polovico srečanja imeli tudi 12 točk prednosti.

Vendar se poletovci niso predali, kljub temu da sta morala Gregori in Franco Tavčar predčasno z igrišča. Prednost domačinov je stalno kopnela in poletovci so dosegli zmagoviti koš prav v zadnji sekundi srečanja po uspešnem metu mladega Malalana.

Košarkarje Poleta moramo tokrat prav vse pohvaliti za izredno požrtvovalnost, še posebej pa kapetana Rudija Tavčarja, ki letos igra vse bolje. (S. Tavčar)

Kontovel Electronic Shop — Scoglietto 91:97 (40:54)

KONTOVEL: Ban 26, Emili 22, Kneipp 2, Lisjak 7, Čuk 15, Danieli, Aleksander Emili 2, Štoka 12, Pupis 5, Caharija.

PM: 16:21; METI za 3 točke: Ban 1, Emili 2; PON: Lisjak (37), Čuk (37), Štoka (38).

SODNIKA: Cerebuch, Della Torre.

Kontovelci so v prvem polčasu igrali zmedeno v napadu, kar je seveda izkoristil nasprotnik, ki je z agresivno igro v obrambi prestregel veliko žog in z lahkoto uhajal na koš. Ob koncu prvega polčasa je bila tako razlika 14 točk v korist Scoglietta.

V drugem delu igre so Kontovelci nadaljevali bolj organizirano in z natančnimi meti Bana in Emilija nadoknadili zamujeno ter v 15. min. tudi izenačili pri rezultatu 77:77. Prav v teh kočljivih trenutkih so vsi trije najvišji Kontovelovi košarkarji naredili peto osebno napako in s tem tudi zapravili vse možnosti, da bi lahko tekmo osvojili. Dobro sta igrala predvsem Ban in Emili. (D. Starc)

MLADINSKI NOGOMET

CICIBANI: Breg - S. Andrea 2:2 (0:1); Primorje - Muggesana 1:2 (0:1)

MLAJŠI CICIBANI: Breg - Domio 7:2 (4:2).

MLADINSKA KOŠARKA

MLADINCI: Scoglietto - Kontovel Electronic Shop B 48:55 (32:34); DEČKI: Santos - Sokol 69:65.

Uveljavitev Jamelj

Športno društvo HGP Gorica je včeraj priredilo odbojkarski turnir za pokal delovne organizacije Hotelsko gostinsko podjetje Gorica. Nastopile so štiri ekipe in sicer ŠD HGP, ŠD Iskra ter zamejski šesterki Jamelj in Našega prapora. V finalu sta se srečali prav obe zamejski ekipi, boljši pa so bili odbojkarji iz Jamelj.

IZIDI: ŠD HGP - Jamlje 1:2; ŠD Iskra - Naš prapor 0:2. FINALE ZA 3. MESTO: ŠD HGP Gorica - ŠD Iskra 2:1. FINALE ZA 1. MESTO: Jamlje - Naš prapor 2:0.

KONČNI VRSTNI RED

1. Jamlje; 2. Naš prapor; 3. ŠD HGP Gorica; 4. ŠD Iskra. (E. Čurlič)

Ob alpinistični odpravi članov SPDT na Južno Anapurno

Velik organizacijski napor

Prav gotovo ste že slišali govoriti o prvi slovenski zamejski odpravi v himalajsko pogorje, ki jo organizira naše planinsko društvo.

Komaj teden dni je minilo, odkar smo se vsi ljubitelji planin zbrali v Kulturnem domu in skupaj proslavili tako pomemben jubilej kot je 80-letnica ustanovitve Slovenskega planinskega društva v Trstu.

Ob prireditvi, in ob tej priložnosti predstavitve 2 knjig iz planinske literature, si je društvo zaželelo proslaviti to obletnico z, lahko bi rekli, nenavadno pobudo. In za kaj ne?

Čeprav je za nekatere ta odprava postala že tedenski, da ne rečem vsakdanji argument, pa ostali v resnici prav malo vedo o njej. In mislimo, da je to trenutek, da o tej pobudi spregovorimo v bolj obširni okliki in da seznanimo o tem vso našo javnost.

Najprej nekaj besed o cilju samem. Goro, ki jo mislijo naši alpinisti osvojiti, je Južna Anapurna v gorski skupini Anapurn. Najvišja gora te skupine je Anapurna I, katero je naskakovala leta 1983 jugoslovanska odprava, ki pa zaradi vremenskih težav ni dosegla vrha. Kot se verjetno spominjate, sta pri tej odpravi sodelovala tudi dva naša alpinista.

V dobi, ko so osvojitve osemtisočakov postale že skoro nekaj vsakdanjega, 7219 m Južne Anapurne ne vzbujajo velike senzacije. Treba pa je omeniti, da ta odprava namerava osvojiti vrh po prvenstveni smeri, ki teče po južno zahodnem grebenu. Greben sam pa naj bi bil z alpinističnega vidika najbolj logična pot, saj se oko na njem ustavi že ob prvem pogledu na goro.

Da ni to nepomemben vrh pričajo številne odprave, ki so hotele osvojiti to goro po južno zahodnem grebenu. Zadnja izmed teh je bila japonska skupina, ki pa se je ustavila na višini 7000 m in se je morala obrniti zaradi prevelikih objektivnih težav. V isti zasedbi so nato dosegli vrh po južni strani, in sicer po klasični smeri, ki so jo prvič preplezali Francozi leta 1964.

Zgoraj navedeni podatki prav gotovo niso preveč navdušujoči in morda se vam bo zdela odprava na to goro nekaj drznega in tveganega. Kljub temu, in to izključujoč začetno navdušenje, pa je vseh osem članov odprave mnenja, da z dobro fizično kondicijo, katero si že nabirajo, treningi ter ugodnimi vremenskimi razmerami, je uspeh mogoč.

Poleg težav, ki jih predstavlja vzpon kot tak in ki jih bodo morali alpinisti sami preučiti in se z njimi spoprijeti, pa bi bilo potrebno omeniti in poudariti težave, ki so drugačnega, nealpinističnega značaja, pa vendar neizbežne in ravno tako realne.

Uresničitev odprave je vezana na vrsto birokratskih in tehničnih problemov. Zagotoviti si je treba dovoljenje za vzpon, izpolniti razne formularje, poslati seznam materiala in oris smeri. Zaradi tega pa so člani odprave že nekaj mesecev v stalnem pismenem kontaktu z nepalsko vlado. Poleg tega je treba vzpostaviti stike z raznimi specializiranimi trgovinami z alpinističnim materialom, in ne nazadnje, je tu tudi finančni problem. V kolikor je taka pobuda vezana na velika gmotna sredstva, bo skušalo vodstvo SPDT senzibilizirati slovensko javnost ravno v tej smeri, saj se stroški celotne ekspedicije vrtijo okoli 30 milijonov lir. To vsoto bodo delno krili člani sami, ostalo pa si bodo skušali zagotoviti

Že pred enim mesecem se je v ta namen pričela prodaja spominskih majčk, ki jih lahko dobite pri članih odprave ali pa v Tržaški knjigarni. Kmalu pa bodo na razpolago tudi razglednice in nalepka. Glede na to, da je vsota res velika, pa se bodo člani obrnili tudi na nekatere gospodarske tvrdke.

Mislim, da se vsi zavedajo važnosti tako široko zasnovanega načrta predvsem če upoštevamo dejstvo, da so tisti, ki ga pripravljajo in ga bodo uresničili, člani slovenske narodnostne skupnosti v Italiji. Odmev, ki ga lahko ima ta himalajska odprava, povezan s pestrim delovanjem alpinističnega odseka SPDT, pripomore k uveljavitvi naše skupnosti v očeh italijanske večine in pa tudi matičnega naroda.

DAVOR ŽUPANČIČ

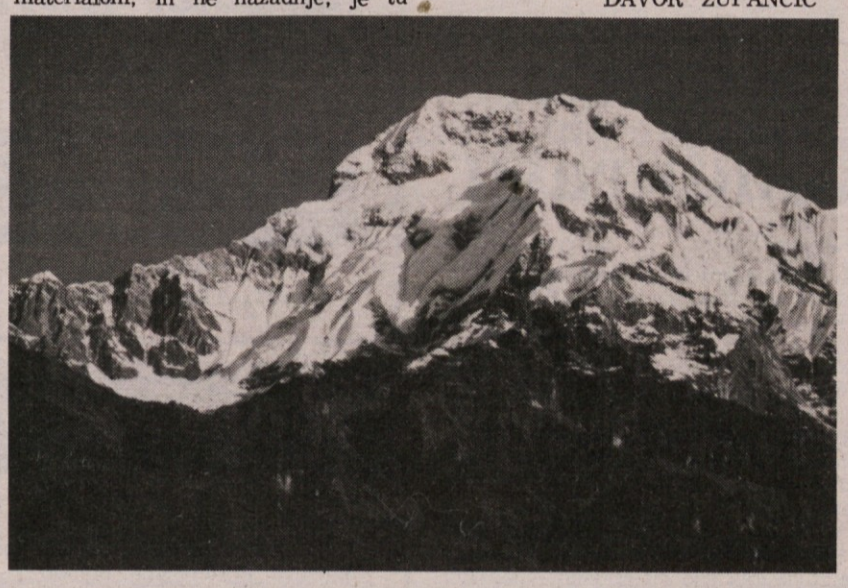

mnenje **Aldo Rupel**

Načrti

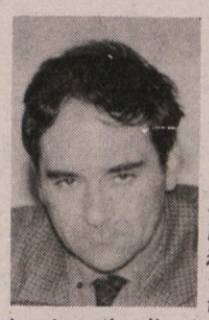

Zgradba organizirane telesne kulture je v glavnih potezah znana. Posameznice in posamezniki, ki se bavijo z raznimi panogami, moštva in skupine, odseki, društva, Združenje, Odbor; vzporedno spadajo v ta okvir gledalci in simpatizerji, starši, odborniki, novinarji s sredstvi obveščanja, podporniki bodisi kot fizične osebe ali ustanove in vaditelji; nepremičnine zaokrožajo seznam postavk, ki opredeljujejo področje telesne kulture. Za nekatere teh postavk točno vemo s čim se bavijo, čemu služijo in čemu bi morale zadostiti. Priznajmo pa si, da nam marsikdaj ni povsem jasno, čemu naj nekatere od teh navedenih postavk služijo. Hujše posledice lahko predvidevamo, če niso jasne ali znane vloge na ravni večjih skupin ali organiziranih sklopov. Če recimo društvom ni znana v potankosti vloga Združenja, če Združenju ni jasno, kakšna stališča naj zavzema do podpornikov, če sredsredstvom obveščanja niso poznane smernice telesnokulturnega gibanja, če vaditeljem niso jasna vzgojna načela poleg tehničnih navodil varovancem, če Odboru za telesno kulturo pri SKGZ ni jasno, kaj naj dela.

Od priprav na ustanovitev, ob sami ustanovitvi in tudi kasneje so obstajala različna mnenja o vlogi Odbora. Šla so od bojazni, da bo novi organ služil preverjanju dela »nižjih« organizacijskih oblik, do zahteve naj bi Odbor reševal vse pomanjkljivosti znotraj in zunaj telesnokulturnega sistema, ki je opisan v uvodu. Mnogo je bilo govora o pristojnosti in vplivnosti, ki naj ju ima novonastali odbor. Te razprave in razklanost pogledov so se sicer utišali v zadnjem obdobju, kar pa ne pomeni, da so pogledi poenoteni.

Kakorkoli že ostajajo ali se spreminjajo stališča in pogledi, menim, da ne more biti Odbor »deklica za vse«, kot je veljalo za rušilce v drugi svetovni vojni, tudi ne more biti strelovod za vse nevšečnosti. Ceneno odklanjanje odgovornosti? Odbor je sestavljen iz članov, ki so se odločili, da z dodatnim naporom storijo nekaj v korist telesne kulture poleg ostalih obveznosti osebne in družbene narave.

Gre za spoznanje, da je Odbor lahko toliko učinkovit, kolikor so učinkoviti njegovi posamezni člani, kolikor ga upošteva okolje in predvsem kolikor ima učinkovit načrt dela. O prvem pogoju sem povedal; o drugem sem prepričan, da je upoštevanje odvisno od prodornosti in možnosti prepričevanja, bodisi da gre za odnos z zunanjim okoljem, bodisi za razmerja znotraj telesnokulturnega gibanja. Srž učinkovitosti pa je v tretjem pogoju.

Število vprašanj na področju telesne kulture je tolikšno, da bi ga v kratkem času ne zmogla niti oblastvena ustanova s sistematskim dotokom sredstev. Zato je rešitev v izoblikovanju načrta, ki je izvedljiv in v odklanjanju plazu vseh mogočih želja in zahtev, ki razpršujejo napore in vodijo v razočaranje cele garniture ljudi zaradi nemoči. Sedanja sestava meni, da je v tem obdobju naloga Odbora za telesno kulturo v osveščanju v treh smereh.

V tem smislu se bo napor usmeril znotraj aktivnih dejavnikov telesne vzgoje, športa in rekreacije, nazven do dejavnikov, ki posredno in neposredno pogojujejo uspešnost, zlasti pa v izboljšanje kakovosti kadrov, ki so na razpolago. Kadar gre za vprašanje kakovosti, je mišljena tehnična, miselna in vedenjska. Menim, da je načrt uresničljiv dolgoročno z vztrajnostjo, prepričevanjem in zgledom; za dejavnike izven delokroga telesne kulture pa uspešnost načrta ni odvisna le od Odbora temveč od vedenja in načrtov celotnega gibanja.

V 2. italijanski nogometni ligi

Triestina spet doma

Gostuje Sambenedetteseja - Tudi De Falco

Po uspešnem testu v prijateljski tekmi z Romo bo danes Triestina v osmem kolu prvenstva B lige na Grezarju gostila Sambenedetteseja, ki ima na začasni lestvici šest točk (tri manj od Tržačanov) in se še otepa dna lestvice. Moštvo se je po slabih začetnih rezultatih na jesenski nogometni borzi okrepilo z Ferrarijem in Odorizzijem. Že prejšnjo nedeljo so se novosti v ekipi obrestovale, saj je Sambenedettese doma, sicer le z 1:0, premagal Campobasso. Strelec je bil mladi napadalec Borgonovo, ki ga imajo za enega najbolj perspektivnih golgeterjev nove generacije.

Od Triestine vsi pričakujejo zmago, s katero bi Giacominijevo moštvo ohranilo stik z vodečima Piso in Barijem. Upanja temeljijo tudi na briljantnem medtedenskem nastopu z Romo, vendar si v tem pogledu ne gre delati prevelikih utvar. Rimljani so očitno podcenjevali nastop in igrali nejevoljno, s tem pa so menda predimenzionirali sposobnosti Triestine. Danes bo muzika bržkone drugačna in Sambenedettese se bo boril z nožem, da iztrže v Trstu točko. K sreči bo v konici tržaškega napada zanesljivo igral De Falco, ki mu nasprotni branilci tudi v prejšnjem kolu niso prizanesli in se je zato med tednom zdravil udarce in rane na nogi, tako da ni redno treniral. Še vedno bo odsoten diskvalificiran Braglia.

DANAŠNJI SPORED (ob 14.30)

Arezzo - Perugia; Bologna - Parma; Empoli - Bari; Genoa - Cesena; Lecce - Catania; Monza - Taranto; Padova - Varese; Pescara - Campobasso; Pisa - Cagliari; Triestina - Sambenedettese.

ZAMENJAL BO MAZZONEJA

Boškov k Ascoliju

Vest, da je vodstvo italijanskega nogometnega prvoligaša Ascoli najelo kot tehničnega direktorja kluba Jugoslovana Vujadina Boškova, je nemalo presenetila in morda tudi razburila puriste italijanskega nogometa. Za Švedom Erikssonom je tako prekoračil meje države z »najlepšim nogometnim prvenstvom na svetu« že drugi tujec v vlogi trenerja, saj je jasno, da Boškov ne bo le vodja kluba, temveč predvsem tudi trener prve ekipe, ki se je znašla brez odslovljenega Mazzoneja. Boškov je star 53 let, v svoji izredno bogati trenerski karieri je vodil več odličnih evropskih moštev in je bil tudi na čelu jugoslovanske državne reprezentance. Boškov je bil tudi odličen igralec, dolgoletni član Vojvodine, 58-krat pa je oblekel tudi reprezentančni dres. V sezoni 1961-1962 je igral za Samporio.

Vse kaže tudi, da se z Boškovom, prihod tujih trenerjev ne bo končal. Fiorentina je namreč postavila ultimat svojemu trenerju De Sistiju. Če bo ekipa še igrala slabo, bi ga lahko zamenjal Romun Lucescu ali Argentinec Menotti.

V Beogradu Crvena zvezda - Hajduk

Derbi kola, a le za Spličane

Današnji veliki derbi v 10. kolu prve jugoslovanske nogometne lige med Crveno zvezdo in Hajdukom je vselej pomemben dogodek, ki bo pritegnil pozornost jugoslovanskih ljubiteljev nogometa, vendar glede na položaj obeh ekip na začasni lestvici nima tistega čara, ki bi ga bil deležen še pred leti. Od tekmecev je solidno uvrščen le Hajduk, medtem ko se Crvena zvezda otepa dna. Res je, da so med ekipama le štiri točke razlike, kar priča o veliki izenačenosti letošnje prvenstva, hkrati pa tudi o markantni odsotnosti ekipe evropskega merila, ki bi lahko nadkrilila ostale.

Za sam vrh lestvice sta tako bržkone pomembnejši srečanji med vodečim Partizanom in skopskim Vardarjem (v Tetovu) ter zlasti gostovanje Železničarja na Reki. Izredno priložnost, da se vključi v boj za vrh ima tudi Radnički, ki bo doma igral s skromno Vojvodino.

Drugoligaši danes ne bodo stopili na igrišče, ker amaterska reprezentanca gostuje na turnirju v Alžiriji. Olimpija in Maribor bosta počivala, čeprav v ekipah ni nobenega reprezentanta. Kolo v 2. ligi bo v sredo.

DANAŠNJI SPORED

Radnički - Vojvodina; Sarajevo - Osijek; Velež - Priština; Iskra - Budučnost; Vardar - Partizan; C. zvezda - Hajduk; Sutjeska - Dinamo (Z); Rijeka - Željezničar; Dinamo (V) - Sloboda.

Rolkarji Devina danes v Schiu

Sezona se za rolkarje SK Devin še ni končala. Danes se bodo namreč udeležili propagandnega tekmovanja v Schiu, ki ga organizira tamkajšnji istoimenski smučarski klub pod pokroviteljstvom občinske uprave. Proga, start bo ob 10. uri, je dolga sedem kilometrov in tekmovalci jo bodo morali preteči v reber. Devinčani bodo nastopili v nekoliko okrnjeni zasedbi, le s petimi rolkarji in sicer: državni prvak Andrej Antonič in Miloš Šušteršič v kategoriji cicibanov (2.500 m), Ervin Iori in Mitja Pernarčič v kategoriji mlajših začetnikom (4.000 m) in Elio Iori v kategoriji mladincev (sedem kilometrov). (E. Iori)

Papi Sport VABI v sredo, 7. novembra, ob 20.30

v kinodvorano »CAPITOL«, Ul. D'Annunzio na srečanje z znanim francoskim alpinistom **PATRICKOM EDLINGERJEM.** Predvajani bodo filmi o njegovih podvigih »free climbinge«. Vstopnina 3000 lir — predprodaja v trgovini PAPI SPORT. Tel.: 227277.

NAJBOLJŠI SLOVENSKI ZAMEJSKI ŠPORTNIK

ZA SEZONO 1984/85

trofeja »IL GIARDINO«

ŠPORTNA SOBOTA

RADIO OPČINE (frekvence 98,800 MHZ - 99,100 MHZ - 90,600 MHZ)

PRIMORSKI DNEVNIK

1. .....

2. .....

3. .....

antikvariat **Il Giardino**

TRST — Ul. Mazzini 12 — Tel. 040/68242

obvestila

ŠPORTNO ZDRUŽENJE DOM
organizira vadbo košarke in minibasketa (letniki 1971 in mlajši), ki bo ob torkih in petkih od 14.30 do 15.30 v telovadnici Kulturnega doma.

NAMIZNOTENIŠKI ODSEK ŠZ BOR
vabi rekreativce vseh starosti na treninge ob torkih in petkih od 19. do 21. ure v telovadnici na liceju »Prešeren«.

ŠD MLADINA
prireja tečaj predsmučarske telovadbe za odrasle. Tečaj je v telovadnici pristaniščnih delavcev na Proseku ob ponedeljkih in petkih od 20. do 21. ure. Zainteresirani naj se zberejo neposredno na treningih, kjer bodo tudi dobili vse ustrezne informacije.

VODSTVO TEKMOVALNE SMUČARSKE EKIPE
obvešča, da se trening nadaljuje ob torkih in četrtkih ob 16. uri v nabrežinski telovadnici.

domači šport

Danes

Nedelja, 4. novembra 1984

NOGOMET

2. AMATERSKA LIGA
14.30 v Križu: Vesna - Aurisina; 14.30 v Bazovici: Zarja - Stock

3. AMATERSKA LIGA
14.30 v Sovodnjah: Sovodnje - San Lorenzo; 14.30 v Štandrežu: Juventina - Brazzanese; 14.30 v Trebčah: Primorec - Sagrado; 14.30 v Repnu: Kras - Fogliano; 14.30 na Proseku: Primorje - San Nazario; 14.30 na Padričah: Gaja - Campanelle; 14.30 v Dolini: Breg - Union

NARAŠČAJNIKI
10.30 v Sovodnjah: Sovodnje - Mariano

NAJMLAJŠI
9.00 v Dolini: Breg - San Vito; 8.30 v Trstu pri Sv. Ivanu: Montebello - Kras

ZAČETNIKI
10.00 v Dolini: Breg - Ponziana; 9.15 v Fari: Pro Farra - Juventina

KOŠARKA

MLADINCI
11.00 na Proseku: Kontovel Electronic Shop A - Barcolana; 11.00 v Repnu: Polet - Bor

KADETI
8.30 v Miljah, Ul. D'Annunzio: Inter Milje - Jadran Farco

ODBOJKA

PRIJATELJSKA TEKMA
10.30 v tržiški športni palači: Italcantieri - Friulexport.

ROLKANJE

PROPAGANDNO TEKMOVANJE
10.00 v Schiu: nastopajo tudi člani SK Devin.

Jutri

Ponedeljek, 5. novembra 1984

ODBOJKA

MLADINCI
20.15 v Štandrežu: Val - Libertas Gorica

PRIJATELJSKA TEKMA
20.00 v Kanalu, šolska telovadnica: Salonit - Naš prapor.

Naročnina: Mesečna 10.000 lir - celoletna 120.000 lir. - V SFRJ številka 20.00 din, naročnina za zasebnike mesečno 180.00, letno 1.800.00 din, za organizacije in podjetja mesečno 250.00, letno 2.500.00 din.

Poštni tekoči račun za Italijo
Založništvo tržaškega tiska, Trst 11-5374
Za SFRJ - Žiro račun 50101-603-45361
ADIT - DZS 61000 Ljubljana
Kardeljeva 8/II. nad. - telefon 223023

Oglasi - Ob delavnikih trgovski 1 modul (šir 1 st., viš 23 mm) 43.000 Finančni in legalni oglasi 2.900 lir za mm višine v širini 1 stolpca. Mali oglasi 550 lir beseda. Ob praznikih povišek 20% IVA 18%. Osmrtnice, zahvale in sožalja po formatu. Oglasi iz dežele Furlanije - Julijske krajine se naročajo pri oglasnem oddelku PUBLIEST - Trst, Ul. Montecchi 6 - tel. 775-275, tlx 460270 EST I, iz vseh drugih dežel v Italiji pri podružnicah SPI.

primorski dnevnik

4. novembra 1984

TRST Ul. Montecchi 6 PP 559
Tel. (040) 794672 (4 linije) - Tlx 460270
GORICA Drevored 24 maggio 1
Tel. (0481)83382 - 85723
ČEDAD Stretto De Rubeis 20
Tel. (0432) 731190
Odgovorni urednik **Bogumil Samsa**

Izdaja in tiska ZTT Trst

Član italijanske zveze časopisnih založnikov FIEG

Slovo od Eduarda De Filippa ob prisotnosti velike množice

Pertini pred krsto Eduarda De Filippa (Telefoto (AP)

RIM — Včerajšnjih pogrebnih svečanostih za velikim italijanskim gledališkim umetnikom Eduardom De Filippom se je udeležila ogromna množica ljudi, ki je do zadnjega kotička napolnila rimsko baziliko San Giovanni v Lateranu, pa tudi velik trg pred njo.

Svečanosti, katero je neposredno prenašala italijanska telezivija, se je udeležilo veliko število italijanskih politikov s predsednikom Pertinijem na čelu. Prav slednji je namreč De Filippa leta 1981 imenoval za dosmrtnega senatorja. Poleg predsednika, so se svečanosti udeležili Nilde Jotti, Francesco Cossiga, Arnaldo Forlani, Giovanni Leone, pa tudi umetniki, režiser Zeffirelli, Monica Vitti ter še mnogi drugi. To je prvič, da se v Italiji pogreba nekega kulturnika udeležijo tudi politiki.

Mašo je daroval vikar kardinala Polettija Di Salvo, na pogrebni svečanosti sta nato med drugim spregovorila predstavnica neapeljske poboljševalnice, za katero je pokojnik še kako skrbel, in Dario Fò, ki je poudaril De Filippove vrline, predvsem pa njegovo mojstrstvo v prikazovanju posameznika v stalnem konfliktu z družbo. Umetnika so pokopali v družinski grobnici v Veranu v Rimu.

PO PISANJU PRAVDE

Maršal Ustinov čil in zdrav?

MOSKVA — Ugibanjem zaradi enomesečne odsotnosti maršala Dmitrija Ustinova je napravila konec Pravda z včerajšnjo napovedjo, da bo sovjetski obrambni minister kot vedno vodil tradicionalno vojaško parado na Rdečem trgu ob obletnici oktobrske revolucije 7. novembra. Po vsem sodeč je torej maršal Ustinov zdrav in čil kljub 76 letom. Na Zahodu so namreč kot običajno že ugibali o zdravstvenem stanju, saj si niso uspeli drugače razložiti tako dolge odsotnosti, ki je za sovjetskega obrambnega ministra povsem neobičajna. Ustinov se je zadnjič pojavil v javnosti 27. septembra.

Odkril jo je ameriški urad FBI

Zarota v Hondurasu

TEGUCIGALPA — Medtem ko je vlada v Hondurasu sprejela posebne varnostne ukrepe po odkritju zarote proti predsedniku Robertu Suazu Cordobi, ki so ga zarotniki nameravali ubiti in nato po strmoglavljenju vlade uvesti diktaturo, se je včeraj general Jose Bueso, bivši glavni poveljnik honduraške vojske prijavil sodstvu v Čilu, kjer je bil vojaški ataše. To je storil na zahtevo ZDA in Hondurasa o njegovi izročitvi, ker je vpleten v zaroto in predvsem ker je Paragvaj zavrnil njegovo prošnjo po političnem azilu.

Zaroto je odkril ameriški preiskovalni urad FBI, ki je že aretiral 8 bogatih poslovnih mož iz Hondurasa, bivajočih v ZDA. Ob njihovi aretaciji so odkrili tudi večjo količino hašiša, s katerim so zarotniki nameravali plačati morilce in kupiti orožje potrebno za akcijo.

Ob vsem tem gre poudariti pomembno vlogo, ki jo je v vsej zadevi imel FBI in torej ZDA, ki so menda bile obveščene o zaroti pred honduraško varnostno službo. Zanimanje ZDA za srednjeameriško državo je po drugi strani razumljivo, če upoštevamo, da je Honduras eno od glavnih ameriških oporišč v Srednji Ameriki. Pogosto organizirajo skupne ameriške-honduraške vojaške manevre, tja ZDA pošiljajo vojaške svetovalce, od tam delujejo proti revolucionarji iz Nikaragve, od tam pomagajo tudi salvadorskemu režimu v boju proti upornikom.

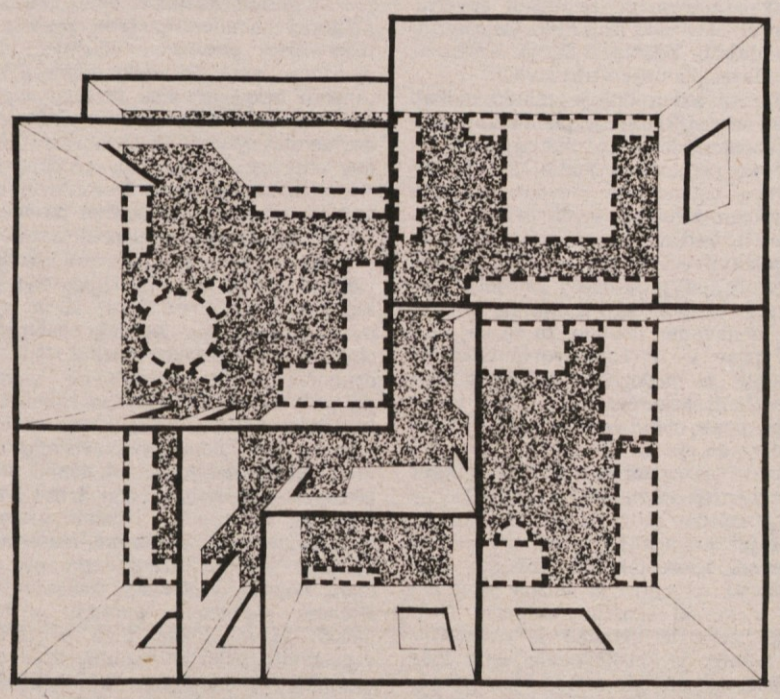

IZBERI SKUPAJ Z NAMI

EDI MOBILI

Zastopnik kuhinj moretuzzo

TRST Ul. Baiamonti 3 - tel. 820766
Ul. Di Vittorio 12 - tel. 813301

Gomme MARCELLO

Prodaja gum: CEAT — PIRELLI — MICHELIN
Predelava in tehnična pomoč

TRST - Trg Foraggi 8 - Tel. 724-276

Mednarodna pomoč Etiopiji

ADIS ABEBA — Etiopsko časopisje je prenehalo pisati o mednarodni pomoči prizadetemu etiopskemu prebivalstvu, da se ne bi še bolj zamerilo darovalcem, obenem pa, da bi vzpostavili nekakšno ravnotežje med »darovi« zahodnega in vzhodnega bloka. Na dlani je namreč, da obstaja kričeč razkorak med to pomočjo, ki jo skuša prosovjetski režim v Adis Abebi prikriti. Prav zato niso niti z besedico omenili italijanske pobude, da bo vsakčas z zračnim mostom stekla italijanska pomoč v vrednosti 18 milijard lir. Poleg hrane in zdravil bo Italija poslala tudi ekipo zdravnikov in bolniškega osebja. Italija bo torej letos v Etiopiji potrosila 36 milijard lir, kar je nedvomno precejšen znesek, in bi vsekakor zadostoval ko bi sorazmerno na podoben način prispevale tudi druge države.

EGS pa se trenutno še vedno ubada z birokratskimi vprašanji, da bo rabila še kakih petnajst dni, da bo 44 milijard lir pričelo stekati v Etiopijo. Ameriški predsednik Reagan je predvčerajšnjim pooblastil najem dveh velikih transportnih letal za obdobje 60 dni in odobril nadaljnjo pomoč 45 milijonov dolarjev, da bodo ZDA za pomoč zaradi suše prizadetim območjem Sahela porabile 131 milijonov dolarjev. Če ob to vsoto postavimo 7.000 ton riža, dosedanje sovjetske pomoči Etiopiji, nam je popolnoma jasno, zakaj v Adis Abebi skrbno prikrivajo mednarodno pomoč. Resnici na ljubo vzhodni blok izdatno pomaga svoji afriški zaveznici, a trenutno ta pomoč ne more nasititi lačnih ust, saj je tehnološke in vojaške narave.

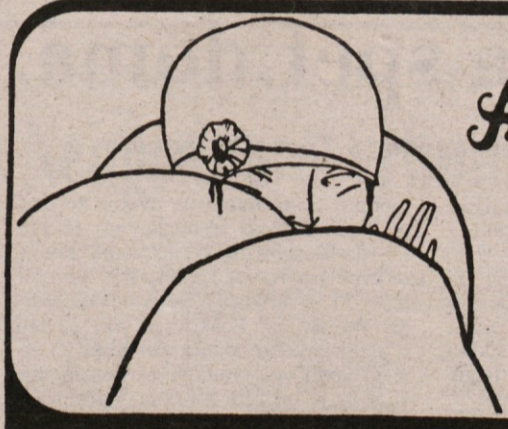

ALEXIA
krzna
trst - trg ospedale 2
tel. 772.303
visoka moda in konfekcija po naročilu

Obramba pred severnimi medvedi

CHURCHILL MANITOBA — Prebivalci tega majhnega kanadskega kraja v bližini Hudsonskega zaliva imajo v zadnjem času opraviti s kaj nenavadnimi in predvsem hudo nevarnimi »gosti«. Kraj z 900 prebivalci se namreč nahaja na selitveni stezi severnih medvedov, ki pri iskanju hrane pustošijo po vrtovih in brskajo po smetnjakih. Lačni medvedi pa so tudi človeku nevarni, zato ni čudno, da so prebivalci Churchilla skrbno oboroženi z lovskimi puškami, še posebno, odkar je lani enega izmed jnih lačni medvedji orjak ubil.

Tudi policaji in gasilci so se primerno opremili za srečanje z medvedi. Priskrbeli so si posebna vozila z reflektorji na strehi in pasti, s kitovim mesom za vabo. Medvede, ki jih polovijo na ta način, spravijo v posebne ograjene prostore, kamor so jih letos pozaprli že kakih petnajst.

Vaški župnik pa si je omislil celo posebno telefonsko število, po kateri prebivalce svari pred medvedi in jim daje navodila, kako naj se ubranijo pred njimi. Če ne najdejo primernega zatočišča, je najbolje, da se vržejo na tla in se delajo mrtve, pravi župnik in dodaja, da so letos nezaželeni gostje k sreči manj lačni in torej manj nevarni kot prejšnja leta.

KALA

17.

RIŠE: VALTER VALENČIČ

PO IVANU RIBIČU PRIREDIL B. I.

49. Minili so štirje meseci, odkar je bil Krel prinesel zlo novico, in Kala si je kljub dedovi napovedi že zdavnaj izlizala zadnjo rano. V življenju soseščine se pravzaprav ni nič spremenilo. Le v zadnjem tednu se je že dvakrat zgodilo nekaj, česar Franjo ni razumel. Obakrat je bilo ponoči. Nekdo je tiho potrkal na okno, ded je vsakikrat vstal, se z nekom šepetaje pomenkoval, nato pa šel v shrambo in napolnil nahrbtnik s hrano. Ded je dajal Krelu živež, ki pa je bil za druge, neznane ljudi. Toda na gmajni so mu misli na vojno zbledele.

50. Bilo je že pozno popoldne. »Ali naj grem cepit drva?« je zaklical Franjo. »Ogrado bo treba popraviti,« je rekel ded, ko je ogledoval prepletena debla. Tedaj je Kala rezko zalajala. »Kaj pa ima?...« se je oglasil ded in prenehal z dedom. Najbrž se je bližal kateri od sosedov. Toda Kale glas ni umiril. Spet je zalajala, tokrat še močneje in nekako grozeče. Tudi Franjo se je ozrl in skomizgnil z rameni. Tedaj pa je njegov pogled ujel dolgo črto, ki se je kačasto vila po pobočju Osojnika.

51. »K nam gredo, glejte, ded... Kdo pa so« »Italijani...« je povedal ded. Franja je zgrabilo tesnobno začudenje. Slutil je zvezo med nočnimi obiski in prihajajočimi vojaki. »Po kaj pa, mislite, so prišli?« je vprašal. »Kala, sem! Slišiš!« je ded glasno zaklical psici, ki je vse glasneje lajala proti prihajajočim. Dedova roka je zgrabila za njen ovratni jermen. Zarenčala je. Prvič se je jo lotila želja, da bi napadla človeka. Razpotegnjena vrsta vojakov je bila le še dobrih deset korakov pred ogrado.