8554 60100200
OSREDNJA KNJIŽNICA
P.P.126
66001 KOPER

# PRIMORSKI DNEVNIK

Poštnina plačana v gotovini
Abb. postale I grupa

Cena 200 lir

Leto XXXIII. Št. 274 (9882)

TRST, četrtek, 24. novembra 1977

PRIMORSKI DNEVNIK je začel izhajati v Trstu 13. maja 1945, njegov predhodnik PARTIZANSKI DNEVNIK pa 26. novembra 1943 v vasi Zakriž nad Cerknim, razmnožen na ciklostil. Od 5. do 17. septembra 1944 se je tiskal v tiskarni «Doberdob» v Govcu pri Gorenji Trebuši, od 18 septembra 1944 do 1. maja 1945 v tiskarni «Slovenija» pod Vojskim pri Idriji, do 8. maja 1945 pa v osvobojenem Trstu, kjer je izšla zadnja številka. Bil je edini tiskani partizanski DNEVNIK v zasužnjeni Evropi

MEDTEM KO REPUBLIKANSKI VODITELJ LA MALFA VZTRAJA PRI SVOJI NAČELNI OPOZICIJI

## Andreotti zabeležil prvi uspeh: PLI in PSDI se bosta pri glasovanju o proračunu vzdržali

### Gospodarska vprašanja v ospredju srečanja med komunistično in socialistično delegacijo Nobene vesti o včerajšnjem demokristjanskem vrhu, ki se ga je udeležil tudi Moro

RIM — Predsednik vlade Andreotti je sinoči zabeležil prve točke v svojo korist. Socialdemokrati in liberalci, potem ko so izrazili vse mogoče kritike na račun proračuna, ne bodo glasovali proti, temveč se bodo samo vzdržali. Njihovemu sklepu je najbrž botroval strah pred odprtjem vladne krize, ki je trenutno ne bi bilo lahko rešiti. La Malfa bo ostal najbrž sam. «Ne moremo mu slediti, če bo res sklenil glasovati proti proračunu,» je dejal vodja socialdemokratske skupine Preti. Samo republikanci bodo torej ohranili svojo neomajno opozicijsko stališče.

Tudi negodovanje v socialističnih vrstah, saj so tudi oni šli tako daleč, da so zagrozili z nasprotnim glasom, se je baje poleglo. Predsednik vlade si je osebno prizadeval, da bi prepričal socialiste: včeraj zjutraj se je sestal s Signorilejem, ki je v preteklih dneh ostro kritiziral gospodarsko politiko vlade. Popoldne je sam Signorile vodil socialistično delegacijo na sestanku s komunistično, na čelu katere je bil Napolitano. Ni šlo za sestanek, na katerem naj bi obe stranki odločali o glasovanju glede proračuna, ta predmet so izrecno izključili iz razprave ter tako prispevali k popuščanju napetosti.

Komunisti in socialisti so si prizadevali, da bi dali konkretne predloge, na podlagi tega, kar vlada predlaga v svojem dokumentu. «Nismo se sestali, da bi razpravljali o glasovanju — je dejal Napolitano — temveč da bi sklepali o izbirah, ki naj jih predlagamo». Kar zadeva izbire sta obe delegaciji bili videti zelo blizu. «Ne moremo naštevati celo vrsto številk — je rekel Signorile — saj je resnični problem v tem, kateri izdatki naj imajo prednost.» Napolitano je potrdil, da se strinjajo tako glede številk, kot o pobudah, ki jih je treba sprejeti. Kar povzroča bojazen torej ni primanjkljaj, ki je večji od predvidenega. «Nujno je iti na ponovna pogajanja z Mednarodnim denarnim skladom, da bi spet razpravljali o pogojih, ki jih postavlja,» je dejal Signorile v svojem uvodnem poročilu. Bolj zaskrbljujoče je pomanjkanje usklajenosti med politiko izdatkov ter načrtom za preosnovanje italijanskega gospodarstva.

Levičarske stranke bi torej hotele izboljšati proračun, ki ga predlaga vlada z bolj uravnovešenim razmerjem med inflacijsko in razvojno stopnjo, je dodal Signorile. Od vlade zahtevajo komunisti in socialisti tri stvari: jasnost glede pogojev, ki jih postavlja Mednarodni denarni sklad; prednostno lestvico pri izdatkih ter jasnost finančnih tokov in njihovo povezavo z razvojnim načrtom. Potek zasedanja in njegovi zaključki na to, da bosta obe levičarski stranki glasovali za proračun, ali da se bosta kvečjemu vzdrzali, če vlada ne bo sprejela njunih zahtev.

Andreotti se je oddahnil, kljub «upravičenemu skepticizmu», republikanskega tajnika Biasinija glede sobotnega medministrskega srečanja, kjer bi morali izdelati konkretne ukrepe za gospodarstvo.

Z demokristjanske strani so sledili polemikam zadnjih dni glede proračuna iz dokajšnje odmaknjenosti. Še včeraj sta Piccoli in Fanfani raje obravnavala splošna politična vprašanja. Piccoli je opozoril sindikalno gibanje, da, po njegovem mnenju, ni mogoče rešiti vprašanj delavcev z zaostritvijo sindikalnega boja in s stavkami ter jih je pozval naj podpišejo «družbeni sporazum» po angleškem zgledu. Izrazil je prepričanje, da je trenutno edina možna perspektiva še vedno programski sporazum šestih strank: «Ne moremo se in se ne smemo vračati nazaj, niti prehitevati časov.» Fanfani pa je ponovno poudaril svojo zamisel o odnosih s komunisti: nobenega apriorističnega zaprtja, obenem pa nobenega neutemeljenega navdušenja, je ponovil ter obenem zanikal, da bi bil zainteresiran za izvolitev za predsednika republike ali pa za predsedstvo vlade.

V imenu demokristjanov je o proračunu govoril Sanza, ki je kritiziral vse druge stranke. «Politične sile bi hotele rešiti problem, ne da bi rešile vprašanja zmanjšanja javnih izdatkov ter vprašanj, ki so povezana z novimi obdavčitvami». Vsi vedo — pravi Sanza — da bo treba varčevati, nihče pa ne predlaga, kje naj začnemo.

Andreotti je lahko zadovoljen s sestankom, ki ga je imel v torek z Moro in Zaccagninijem. Demokristjansko vodstvo pa je imelo za potrebno, da se ponovno sestane včeraj popoldne. Prisotni so bili tajnik Zaccagnini, Piccoli, Bartolomei, Galloni in Gaspari, poleg predsednika stranke Mora. Po dveh urah razprave niso hoteli dati nobenih izjav. Po agencijskih vesteh naj bi razpravljali o «vprašanjih velike aktualnosti». Nekateri menijo, da je šlo za vprašanje vlade.

CANDIDA CURZI

PRIČAKOVAN, VENDAR DRAMATIČEN RAZPLET PROCESA V CATANZARU

## *General Malizia aretiran v sodni dvorani zaradi lažnega in pomanjkljivega pričevanja*

### Po enodnevni prekinitvi jutri soočenje vojaškega pravdnika z bivšim šefom SID gen. Micelijem

Gen. Malizia (levo) zapušča sodno dvorano v spremstvu karabinjerjev (Telefoto ANSA)

CATANZARO — Dvoboj med javnim tožilcem Lombardijem in namestnikom vojaškega glavnega pravdnika gen. Saveriom Malizio je doživel med včerajšnjo «jubilejno» stoto razpravo procesa zaradi pokola v Kmečki banki svoj logični, vendar dramatični razplet: predsednik sodnega zbora Scuteri je po večkratnih opominih odredil aretacijo vojaškega pravdnika in ga obtožil lažnega ter pomanjkljivega pričevanja.

Manjkalo je le nekaj minut do 13. ure ko je javni tožilec svečano vstal in z jasnim ter odločnim glasom formuliral obtožbo proti generalu Malizii: «Ker častnik laže, ko trdi, da ni obvestil bivšega obrambnega ministra Tanassija o sklepu obveščevalne službe, da prikrije sodniku D'Ambrosiu vlogo agenta Giannettinija; ker laže, ko trdi, da ni vičel pisma, ki ga je Miceli poslal v odgovor milanskemu sodniku; ker laže, ko trdi, da ni bil posrednik med poveljstvom SID in predsedstvom vlade v omenjeni zadevi, zahtevam takojšnjo aretacijo in sodni postopek proti njemu na osnovi 372. člena kazenskega zakonika.»

Tožilčeva zahteva je bila dramatični vendar pričakovani zaključek dvoboja, ki ga je dr. Lombardi začel z namestnikom vojaškega generalnega pravdnika v torek dopoldne in ki zadeva eno od ključnih vprašanj catanzarskega procesa: kdo je sklenil prikriti sodniku D'Ambrosiu dejansko vlogo Guida Giannettinija. Miceli in vsi ostali častniki, ki so pričali pred njim, trdijo, da je tedanja Rumorjeva vlada osvojila njihov predlog in odobrila odgovor D'Ambrosiu, da gre za vojaško in politično tajnost. Malizia pa je od ponedeljka dalje neštetokrat ponovil, da ministri o tem sklepu sploh niso bili obveščeni, ker da je bila odločitev v izključni pristojnosti gen. Micelija kot načelnika obveščevalne službe. In od te trditve ni odstopil navzlic aretaciji in obtožbi. Na eni strani je bil torej Malizia sam s svojo trditvijo, na drugi Miceli, njegov namestnik gen. Terzani, bivši načelnik glavnega štaba oboroženih sil adm. Henke, pa tudi ministra Rumor in Tanassi, čeprav sta skušala zvrniti drug na drugega odgovornost za nezaslišano kratje terorista. Očitno torej, da je bila teza vojaškega pravdnika malo verjetna in da ji javni tožilec ni verjel.

Napetost v catanzarski sodni dvorani je dosegla višek, ko je predsednik dr. Scuteri po kratkem posvetu osvojil tožilčevo zahtevo in formalno obtožil Malizio lažnega in pomanjkljivega pričevanja, prekinil glavno obravnavo in začel sodni postopek proti priči. Javni tožilec Mariano Lombardi je ponovil obtožnico, častnik pa kljub temu ni odstopil od svojega stališča. V daljšem in mirnem samozagovoru je zopet poudaril, da ni nikoli seznanil obrambnega ministra in predsednika vlade s sklepom obveščevalne službe, kaj še da bi bil za posredovalca med SID in politično oblastjo. Izjavil je, da je pripravljen na soočenje z Micelijem, ki po njegovem mnenju vsekakor ni verodostojna priča. V dokaz svoje trditve je navedel primer iz procesa zaradi Borghesejevega poskusa državnega udara, v katerem bivši načelnik obveščevalne službe nastopa kot obtoženec: Miceli naj bi trdil, da je napisal neko pismo po posvetu s svojim sodelavcem Giovanellijem, s kontraadmiralom Castaldom in z Malizio samim, njegova trditev pa naj bi bila povsem neosnovana kot naj bi med drugim lahko potrdil polkovnik finančnih stražnikov Fulvio Toschi.

Ob koncu zavzete samoobrambe je namestnik vojaškega pravdnika sklonil glavo in bruhnil v jok. Pomiril se je šele, ko je sodni zbor sprejel zahteve njegovega zagovornika: zaslišal bo kot pričo polkovnika Toschija, pozval bo Micelija na soočenje, policija pa bo medtem morala preveriti, če je general bil na zdravljenju v Fiuggiju med 12. in 24. julijem 1973. leta. Sodni postopek proti častniku se bo po enodnevni prekinitvi nadaljeval jutri, proces zaradi pokola v Kmečki banki pa je bil odložen do 5. decembra.

Malizia, kateremu je sodišče odreklo začasno prostost, je bil takoj po zaključku obravnave sprejet na zdravljenje v catanzarsko vojaško bolnišnico zaradi slabosti in srčnega napada. Kaže, da njegovo zdravstveno stanje ni zaskrbljujoče in da bo jutri že spet v dvorani za soočenje z bivšim načelnikom SID. Kljub temu pa je res presenetljivo, kako rahlega zdravja so italijanski častniki, ko jim sodniki grozijo z zaporom. (vt)

DANES NA POBUDO SINDIKALNIH ORGANIZACIJ

## Stavka poljskih delavcev za razvoj poljedelstva

### *Udeležila se je bosta dva milijona delavcev - Nujnost priprave živilsko-poljedelskega plana - Lama o splošni stavki*

RIM — Poljski delavci bodo danes stavkali v vsej Italiji v podporo zahtevam po razvoju poljedelstva, po zaščiti in krepitvi zaposlovanja na področju poljedelstva, po gospodarski in družbeni valorizaciji južnih območij. Razloge stavke, ki se je bosta predvidoma udeležila dva milijona delavcev (poleg poljskih delavcev še delavci sektorjev, ki so povezani s poljedelstvom), so orisali včeraj na tiskovni konferenci sindikalni predstavniki poljskih delavcev. Med drugim so poudarili nujnost, da parlament čim prej dokončno odobri zakonoski osnutek, ki naj bi končno napravil red v investicijah v poljedelstvu, opozorili pa so tudi na povezavo problemov poljedelstva s splošnim gospodarskim položajem. V tej zvezi je bilo rečeno, da ne more biti nove poljedelske politike, dokler ne bo nove industrijske politike. Prav tako je pujno, da bi končno sprožili tako imenovani živilsko-poljedelski načrt, ki naj bi omogočil uresničitev treh glavnih ciljev: zmanjšati deficit tega sektorja, ki bo do konca letošnjega leta predvidoma dosegel rekordno višino 6 tisoč milijard lir, izboljšati raven in stabilnost zaposlovanja ter dvigniti na primerno višino osebne dohodke tega sektorja.

Na tiskovni konferenci je bil prisoten tudi generalni tajnik CGIL Lama, ki je v odgovoru na vprašanja časnikarjev poudaril zavzetost delavcev industrije v korist delavcev na kmetijskem področju, čeprav je po drugi strani priznal, da je bila v preteklosti ta solidarnost prešibka ter da se je sindikat premalo zavzel za reševanje problemov te delavske kategorije. Časnikarji so seveda izkoristili navzočnost sindikalnega voditelja ter ga vprašali, ali bo zares prišlo do vsedržavne splošne stavke. Lama je odgovoril, da je sindikat že formuliral konkretne predloge, na katere bo morala vlada odgovoriti. Od tega odgovora bo odvisno, ali bo do splošne stavke prišlo. (tm)

Andreottijem in s predsednikom republike Leonejem, obiskal pa bo tudi turinske obrate Fiata in Milan, kjer se bo pogovarjal s tamkajšnjimi gospodarskimi operaterji.

### Dokončni rezultati volitev v Grčiji

ATENE — V Atenah so včeraj objavili dokončne rezultate nedeljskih parlamentarnih volitev. V primerjavi z neuradnimi rezultati, ki so jih objavili v prejšnjih dneh, praktično ni razlik. Edina razlika se tiče porazdelitve sedežev v novem parlamentu. Karamanlisova stranka «Nea demokratia», ki so ji pripisovali 174 poslanskih mest, bo imela enega manj, Papandreuovo socialistično gibanje PASOK pa bo imelo 92 poslancev, ne pa 91, kot je bilo sporočeno v prejšnjih dneh.

### Danes odločitev o izročitvi D'Ovidia

BRASILIA — Na včerajšnji kratki seji brazilskega vrhovnega sodišča so sklenili, da bodo danes glasovali o izročitvi Ovidia Lefebvra Italiji. Sodišče pa je sprejelo zahtevo italijanskega ustavnega sodišča, da bi D'Ovidia zaslišali brazilski sodniki. To pomeni, da bo v bližnji bodočnosti eden od sodnikov italijanskega ustavnega sodišča moral odpotovati v Brazilijo, da bo prisoten na zaslišavanju.

### Prihodnji ponedeljek Gierek v Italiji

Pet dni pred prihodom prvega sekretarja poljske združene partije dela Edvarda Giereka na tridnevni uradni obisk v Italijo so včeraj na sedežu poljskega veleposlaništva v Rimu podpisali sporazum med poljsko industrijo Pol-Mot in italijanskim Fiatom za produkcijo vrste novih avtomobilskih motorjev. O drugih oblikah gospodarskega sodelovanja med Italijo in Poljsko pa naj bi se dogovorili med sokrajnjim Gierekovim obiskom. Poljski voditelj, ki bo dopotoval v Rim v ponedeljek, se bo sestal z

## Atentat pred Elizejsko palačo

Vhod v palačo predsednika republike v Parizu, kjer je prišlo do atentata (Telefoto ANSA)

PARIZ — Vhod v široko dvorišče pred Elizejem — francosko predsedniško palačo — je bil včeraj prizorišče poskusa atentata na predsednika Giscarda D'Estainga, pri katerem pa je bil ubit neki stražnik, 43-letni Mamache Ammed Abbou. Avtor atentata je neuravnovešenec, 39-letni Paul Lucas, bivši stotnik in živinozdravnik francoske vojske, ki je bil odslovljen zaradi umskih motenj.

Mož se je včeraj zjutraj okrog 10. ure pripeljal do vhoda v Elizej z avtomobilom, ki ga je vzel nekaj dni prej v najem. Vozilo je pustil pri vhodu, sam pa stopil na dvorišče in z revolverjem začel streljati v zrak. Agenti, ki so stražili palačo, so ga obkrožili in mu skušali vzeti orožje. Lucas pa je spet streljal in ubil enega od agentov.

Pozneje se je zvedelo, da je Lucas že od leta 1968 pošiljal grozilna pisma francoskim predsednikom, včeraj pa ni znal povedati, zakaj je hotel ubiti Giscarda D'Estainga.

OB PRIČAKOVANJU PRVIH REZULTATOV SADATOVEGA OBISKA V JERUZALEMU

## DIPLOMATSKA DEJAVNOST ARABSKIH DRŽAV PROTI «ODPADNIKU EGIPTU» SE STOPNJUJE

### Istočasno pa se v ZDA in Izraelu širijo glasovi, da bodo kmalu sklicali mirovna pogajanja za Bližnji vzhod - Danes se sestane izraelska vlada, ki bo uradno ocenila «zgodovinsko srečanje» in odločala o morebitnih «protiuslugah»

DAMASK — Posvetovanja predstavnikov radikalnejših arabskih držav in palestinskih organizacij, ki so potovanje egiptovskega predsednika v Jeruzalem označili za «veliko izdajstvo», so pripeljala do prvih konkretnejših pobud na diplomatskem in propagandnem področju. Mešana sirsko - palestinska delegacija, ki jo vodi Kadumi, šef političnega urada PLO, je že prispela v Moskvo, medtem ko bo druga arabska delegacija obiskala razne arabske prestolnice in se dogovarjala o enotnem «ostrem» nastopu proti «dogovoru Sadat - Begin». «Verodostojni viri» v ameriških političnih krogih pa naj bi obenem zatrjevali, da bo do uradnega sklicanja ženevske konferencè poteklo le še malo časa, kajti egiptovski predsednik in izraelski premier naj bi se sporazumela o sestavi skupne arabske delegacije, v katero naj bi bili vključeni tudi «zmernejši» Palestinci.

Ameriški blažilni posegi, ki so sicer večinoma potekali podtalno in so tudi zato izgubili večji del zdravilnih snovi, se zaenkrat, kot kaže, niso obnesli. Pozivi na enoten nastop arabskih držav, ki bi moral še zlasti priti do izraza na mirovnih pogajanjih v Ženevi, niso padli na plodna tla. Značilno pa je, da so se v New Yorku začele širiti novice, prihajale naj bi iz «verodostojnih virov» ,da bi lahko ženevsko konferenco ponovno sklicali že pred koncem leta, za kar se ZDA zavzemajo že nekaj mesecev. Predbožično srečanje ameriške, sovjetske, izraelske in arabske delegacije, naj bi omogočil dogovor Sadata in Begina o palestinskem zastopstvu v enotni arabski delegaciji. Podrobnejše vesti objavlja newyorški tednik «Soho Weekly News», ki zatrjuje, da bi Palestince zastopal «palestinski profesor iz ZDA in trije župani z zasedenega ozemlja», povzela pa jih je tudi egiptovska tiskovna agencija

O možnosti na čimprejšnjo obnovitev mirovnih pogajanj za Bližnji vzhod namigujejo tudi izraelski politični viri, ki zagotavljajo, da sta se Tel Aviv in Kairo že sporazumela za nadaljnje neposredne sestanke. Lahko bi se odvijali na ravni zunanjih ministrov ali veleposlanikov v ZDA in pri OZN. Vendar šele ta srečanja bi morala privesti do sporazuma o palestinski udeležbi na ženevski konferenci, zelo verjetno pa je, da je Sadat med obiskom v Jeruzalemu Beginu predočil lasten načrt. Predlog egiptovskega predsednika pa je ravno tisti, ki naj bi, po poročanju iz ZDA, strani že osvojile in se prav nič slučajno precej ujema z ameriškimi pogledi.

Ob takih novicah, seveda neuradnih in nepotrjenih, je razburjenje tistih arabskih držav, ki še vedno odločno zagovarjajo, da edinole PLO lahko verodostojno zastopa palestinski narod, precej upravičeno. Tembolj, ker začasni egiptovski zunanji minister Butros Gali, ko na francoski televiziji zagovarja početje svojega predsednika, tudi zatrjuje, da «ni pomembno kakšna so mirovna posvetovanja, širša ali ožja, bistveno je, da so stiki neposredni, brez vmešavanja drugih držav ali mednarodnih organizacij». Navedena formulacija pa poleg arabskih držav, ki jih v primeru dvostranskih pogovorov močnejši Egipt lahko potisne ob stran, ne zadovoljuje niti neuvrščenih držav, ki odločilno vlogo pripisujejo Organizaciji združenih narodov, še manj pa velesilil, ki bi izgubili vlogo nujnih posrednikov.

V svetovni organizaciji pa so se toni nepričakovano omilili. Na drugem dnevu plenarne razprave o položaju na Bližnjem vzhodu je namreč nastopil palestinski predstavnik Terzi, ki pa je bil zelo oprezen in neosoren, kar se ne more trditi o sirskem predstavniku, ki je vehementno napadel egiptovskega predsednika Sadata. Egiptovski vladni krogi se sicer ne razburjajo preveč zaradi ostrih obtožb «arabskih bratov, ki bodo prešle kot sunki vetra». Sosedna Libija jim kot kaže namerava dati trajnejši pečat, kajti včeraj je prekinila vse stike «s sramoto vseh Arabcev» in jih popolnoma izenačila «s sionističnim sovražnikom».

Druge arabske države so previdnejše: sirski predsednik Asad obsoja Sadatovo početje in skoraj «vodi» diplomatsko dejavnost proti njegovi politiki, a konkretnejših pobud ni podvzel. Alžirski predsednik Bumedien bi se moral v kratkem sestati z njim, nakar naj bi odpotoval najprej v Bejrut, nato še v Moskvo na nadaljna posvetovanja. Vendar pa so se v taboru «fronte zavračanja» že začeli medsebojni očitki: iraški dnevnik «Al Saura» zatrjuje, da bo poleg jordanskega kralja Huseina II. kaj kmalu v Izrael potoval še sirski predsednik Asad.

Pot do miru na Bližnjem vzhodu je torej res še dolga. Ne samo zato, ker po Sadatovem mišljenju v razlagi izraelskega zunanjega ministra Dajana, mirno reševanje lahko prinese samo ugoditev skupnim arabskim zahtevam in tega se morajo Izraelci zavedati, je sodržavljanje podučil «sokol» Dajan. Temveč tudi zato, ker se morajo predhodno sporazumeti Arabci sami, ki se bodo samo tako lahko enakovredno pogajali z Izraelci. (bp)

OB UDELEŽBI PREDSTAVNIKOV IZ NAŠE DEŽELE

## Včeraj v Benetkah umestitev komisije za industrijsko cono

### *Od danes do sobote na delu študijske skupine V ospredju tehnična in gospodarska vprašanja bodoče industrijske strukture na skupni meji*

BENETKE — V prostorih sklada «Cini» je bila sinoči umestitvena seja italijansko-jugoslovanske mešane komisije za skupno industrijsko cono na tržaškem Krasu. Italijansko delegacijo, ki ji načeluje častni predsednik Vsedržavnega sveta za raziskovanja (CNR) prof. Vincenzo Caglioti, sestavljajo predstavnik ministrstva za zunanje zadeva Gnoli (koordinator), svetnik na ministrstvu za zunanje zadeve De Morh (tajnik), prof. Cannada-Bertoli (ministrstvo za proračun), dr. La Monica (ministrstvo za industrijo in trgovino), dr. Moneta (ministrstvo za finance), dr. Mancinelli (Vsedržavni svet za raziskovanja - odsek za industrijo), deželni odbornik Furlanije-Julijske krajine Mauro, tržaški župan Spaccini predsednik pokrajinske uprave Ghersi, predsednik Ustanove za industrijsko cono v Žavljah Antonini, ravnatelj združenja industrijcev iz tržaške pokrajine Susmel, predstavnik enotne sindikalne zveze za tržaško pokrajino Burlo in funkcionar EZIT Pecorari. V jugoslovanskem odposlanstvu, ki ga vodi sekretar SRS za urbanistiko inž. Boris Mikoš, pa so predstavniki posameznih sekretariatov in izvedenci A. Delević, T. Kolenc, F. Ferenček, A. Rozman, D. Čehovin, M. Hanžel, B. Bernetič, J. Dimić, S. Banovec, V. Pardo, M. Jeran, M. Mikuž, V. Pejnović in A. Drndić.

Seja je bila razmeroma kratka: na njej so člani obeh delegacij izmenjali mnenja in stališča o nadaljnjem delu, ki bo trajalo do sobote. Danes dopoldne se bodo člani delegacij razdelili v študijske skupine, ki bodo nato obravnavale posamezna vprašanja v pristojnosti mešane komisije. Ustanavljanje skupne industrijske cone na meji med Italijo in Jugoslavijo je vezana z vrsto vprašanj, ki so trojnega značaja: predvsem gre za juridične aspekte tega vprašanja, za kar pa je pristojna na italijanski strani posebna medministrska komisija, na jugoslovanski pa ustrezni državni organ. Mešana komisija pa je pristojna, da se ukvarja s tehničnim vprašanjem perimetracije bodoče industrijske cone in z gospodarskim aspektom nove industrijske strukture, namreč z določitvijo spiskov «dovoljenih» oziroma «prepovedanih» industrijskih dejavnosti in blagovnih vrst, ki bodo predmet predelave oziroma izmenjave v okviru cone. (ef)

POSLANSKA ZBORNICA BO O NJEM RAZPRAVLJALA VERJETNO ŽE 6. DECEMBRA

## V komisijah odobren zakon o splavu

RIM — Zakonski osnutek o splavu je končno zaključil svoje romanje po komisijah, tako da bo poslanska zbornica spet začela o njem razpravljati. To bi se utegnilo zgoditi že na seji 6. decembra. Poročevalca za večino bosta komunist Giovanni Berlinguer in republikanec Del Pennino, medtem ko so si demokristjan Orsini dejal, da je bil odobren «nevaren in krivičen zakon», z katerega je «spočeto bitje le stvar brez vsakršnih pravic», poleg tega pa odreka očetu vsakršno vlogo ter ne predvideva nujnosti zaščite zdravja žensk. Demokristjansko usmerjena ženska organizacija CIF (centro italiano femminile) je objavila poročilo, v katerem obžaluje, da je besedilo, ki so ga odobrili v komisijah, skoraj enako onemu, ki ga je svoj čas senat zavrnil, kar naj bi pomenilo «zaničevanje demokracije». CIF «odklanja svobodo ubijanja» ter zahteva «politiko v podporo življenju», poleg tega pa zavrača koncepcijo družinskih posvetovalnic, ki bi bile zgolj neke vrste «birokratski organi za pooblaščenje splavov». Oglasil se je tudi «Osservatore romano» s pozivom k «sveti in čisti viziji spolnih odnosov» in k «dominiranju strasti» ter z ostro polemiko proti «gibanju za žensko osvoboditev».

Polemično izjavo, pa čeprav iz nasprotnega zornega kota, sta dala tudi radikalna poslanca Mellini in Adele Faccio, po mnenju katerih je bila edina skrb strank, ki so odobrile zakon, ta, da preprečijo vsako nadaljnjo diskusijo in onemogočijo izvedbo referenduma. Trdila sta tudi, da odobreni zakon uvaja «državni splav».

Komunist Giovanni Berlinguer pa je ugotovil, da je bil z odobritvijo v komisiji storjen korak na poti k odobritvi ustreznega zakona o splavu. Treba pa bo paziti, da se ne bi v parlamentu spet zataknilo; v ta namen morajo izvajati pritisk tisti, ki jim je pri srcu odobritev dobrega zakona o splavu, pa tudi tisti, ki hočejo preprečiti izvedbo referenduma. Ko bi bil zakonski osnutek še enkrat ustavljen — je dejal Berlinguer — bi bil referendum neizbežen, to pa bi nikakor ne rešilo problema splava.

### Preklicana stavka uslužbencev mestnih prevoznih podjetij

RIM — Tajništvo federacije CGIL, CISL in UIL ter enotna federacija uslužbencev mestnih prevoznih podjetij sta sklenila preklicati stavko uslužbencev prevoznih podjetij, ki je bila sklicana za jutri. Sklep je bil sprejet po dosegi okvirnega sporazuma o delovni pogodbi

S TISKOVNE KONFERENCE PODPREDSEDNIKA STOPPERJA

# Intenzivne priprave na izvajanje osimskih sporazumov z Jugoslavijo

**Na deželni ravni delujejo trije odbori, za posamezne naloge pa je zadolženih 15 komisij - Zametek industrijske cone na 800 ha med Občinami in Sežano?**

Podpredsednik deželnega odbora in odbornik za industrijo in trgovino Stopper je včeraj na tiskovni konferenci podal podrobnejši pregled o dosedanjih pripravah, na vsedržavni in deželni ravni, na izvajanje osimskih sporazumov. Stopper, ki zastopa naše deželo v medministrskem odboru za izvajanje italijansko - jugoslovanskih sporazumov iz novembra 1975, je uvodoma poudaril, da spada «režija» teh sporazumov v pristojnost državnih organov Italije in Jugoslavije, dežela Furlanija - Julijska krajina pa si prizadeva, da bi bila prek svojih predstavnikov aktivno prisotna v vseh odborih in komisijah, ki se na različnih ravneh ukvarjajo s to problematiko.

Na vladni ravni delujejo medministrski odbor za osimske sporazume — v katerem je kakor omenjeno tudi Stopper kot predstavnik naše dežele, medparlamentarni odbor (15 poslancev in prav toliko senatorjev), ki je zadolžen, da pred sprejemanjem sklepov vpraša za mnenje tudi deželni odbor, ter razni pododbori. Poleg tega so bile ustanovljene mešane komisije, ki si medsebojno delijo naslednje naloge: izvajanje splošnega gospodarskega sodelovanja med Italijo in Jugoslavijo, ustanovitev, perimetracija in ureditev industrijske cone na Krasu (komisija je imela prav sinoči svojo umestitveno sejo v Benetkah), izvajanje in razvoj gospodarskega sodelovanja med obmejnimi območji, izvajanje rimskega sporazuma iz leta 1955 (o maloobmejni blagovni menjavi), izvajanje videmskega sporazuma, vzpostavitev sodelovanja med severnojadranskimi lukami, študij vodne poti Jadran - Soča - Sava - Donava, skupno vodno gospodarstvo, gradnja novih cest in mejnih prehodov na Goriškem, skupna prizadevanja proti onesnaževanju Jadranskega morja, itd. Skupno gre za 15 komisij, ki v glavnem že prevzemajo svoje naloge v širšem okviru določil osimskih sporazumov.

V deželnem merilu pa so bile doslej sestavljene naslednje tri komisije:

**1. Posebna komisija deželnega sveta za izvajanje osimskih sporazumov:** predsednik A. Berzanti, podpredsednika Colli in Lonza, tajnik Bertoli P. S., člani Biasutti, Coloni, Devetag, Ginaldi, Lovriha, Morelli, Puppini, Štoka, Trauner, Vicario, Zanfagnini in Zorzenon.

**2. Medodborniški odbor za izvajanje gospodarskega dela osimskih sporazumov:** predsednik Stopper, člani Mauro (odbornik za načrtovanje), Rigutto (odbornik za javna dela) ,Cocianni (odbornik za promet), Garra (odborništvo za javna dela), Pastorini (odborništvo za industrijo in trgovino), Gasparo (odborništvo za načrtovanje), Cassar (odborništvo za promet). Maroth (tajnik), Spaccini (tržaški župan), De Simone (goriški župan), Ghersi (predsednik tržaške pokrajine), Laveder (komisar na goriški pokrajini), Modiano (predsednik tržaške trgovinske zbornice), Lupieri (predsednik goriške zbornice), De Ferra (rektor tržaške univerze), Zanetti (predsednik pristaniške ustanove), Antonini (predsednik Ustanove za industrijsko cono), De Carli (predsednik Autovie Venete).

**3. Posvetovalna komisija za izvajanje gospodarskega dela osimskih sporazumov:** predsednik Stopper, člani Susmel in Messina (deželna zveza industrijcev), Crociato in Sorrentino (deželna zveza malih industrij), Nannotti (Intersind), Ciani (deželno združenje obrtnikov), Tribuson (Vsedržavna zveza obrtnikov), Vatta in Scarano (deželna zveza za trgovino in turizem), Vito Svetina (Slovensko gospodarsko združenje), Marzari (deželno združenje špediterjev), Calabria (CGIL), Bravo (CISL), Fabricci (UIL), Da Col (deželni sindikat podjetnikov), Gialdini (zbornica tržaških inženirjev), V. Cervi (zbornica tržaških arhitektov), Maroth (tajnik), Fa-

(Nadaljevanje na zadnji strani)

PREDSEDNIK POKRAJINE GHERSI O SREČANJU Z MORLINOM

# VLADA MORA IZPOLNITI SPREJETE OBVEZNOSTI

**Izjalovitev načetega dialoga bi hudo pretresla demokratični razvoj našega mesta**

O ponedeljkovem srečanju med predstavniki Trsta in ministrom za proračun Morlinom je predsednik tržaške pokrajine Ghersi dal naslednjo izjavo: «Ponedeljkovo srečanje vsebuje dve značilnosti, ki odpirata pozitivne možnosti za naše mesto, in sicer enotnost delegacije, ki se je izražala tudi v stališčih in predlogih ministru Morlinu ter pripravljenost vlade, da posveti več pozornosti tržaškemu položaju, pripravljenost, ki pa mora biti v kratkem tudi potrjena». Glede enotnosti je predsednik Ghersi dejal, da si v Trstu utira pot spoznanje o iskanju skupnih točk med vsemi demokratičnimi silami za rešitev odprtih problemov Trsta. «Tržaške politične in družbene sile zavračajo vsak "kampanilizem", zahtevajo pa izpolnitev sprejetih obvez glede zakona o obnovi Furlanije, osimskega sporazuma in pripravo načrta o livarstvu ter ladjedelništvu, da se rešijo problemi obratov Italsider in Italcantieri». Vsaka odložitev tega bi bila za Trst nesprejemljiva, če se hočemo spoprijeti z gospodarsko krizo.

Industrijske in pristaniške zmogljivosti našega mesta nudijo ogromen potencial ne samo mestu in deželi, temveč celi državi in se jih ne sme zanemariti.

V primeru, da bi se izjalovil ta dialog, ki ga predstavlja ponedeljkovo srečanje, bo vsekakor zelo težaven odnos med mestom in vlado ter med prebivalstvom in krajevnimi upravami z nevarnostjo dramatične krize o vlogi tržaških demokratičnih sil».

**Dramski studio Stalnega slovenskega gledališča**

pod vodstvom Marija Uršiča in v sodelovanju z Akademijo za gledališče, radio, film in televizijo iz Ljubljane, priredi v petek, 25. t.m., ob 20. uri v prostorih SPZ, Ul. sv. Frančiška 20/II, PREDAVANJE O OSNOVAH DRAMSKE IGRE.

Vljudno vabljeni!

*Tržaška knjigarna*

RAZSTAVLJA KNJIGE IN PLOŠČE

danes, 24.11.1977 od 16. do 20. ure v SRENJSKI HIŠI v MAČKOLJAH

v sodelovanju s PD «SLOVENEC» v SRENJSKI HIŠI v BORŠTU jutri, 25.11.1977 in soboto, 26.11.1977, od 16. do 20. ure

v ponedeljek, 28.11.1977, in v torek, 29.11.1977, v prostorih PD «SLAVEC» v RICMANJIH od 16. do 20. ure

v društvenih prostorih PD «VALENTIN VODNIK» v DOLINI v četrtek, 1.12.1977, in v petek, 2.12.1977, od 16. do 20. ure

v gledališču F. PREŠEREN v BOLJUNCU od torka, 29.11.1977, do ponedeljka, 5.12.1977.

Vabljeni!

## Včeraj-danes

**Danes, ČETRTEK, 24. novembra**
JANEZ

Sonce vzide ob 7.17 in zatone ob 16.27 — Dolžina dneva 9.10 — Luna vzide ob 16.02 in zatone ob 5.44.

**Jutri, PETEK, 25. novembra**
KATARINA

**Vreme včeraj:** Najvišja temperatura 11,2 stopinje, najnižja 7,2, ob 13. uri 11.2 stopinje, zračni tlak 1015,1 mb ustaljen, vlaga 53-odstotna, nebo skoraj jasno, veter 12 km na uro severozahodnik, morje rahlo razgibano, temperatura morja 15,5 stopinje.

**ROJSTVA IN SMRTI**

Dne 23. novembra 1977 se je v Trstu umrlo 14 ljudi.

UMRLI SO: 62-letni Martino Pelizzar, 62-letni Giovanni Pagliaro, 52-letni Albin Harej, 81-letni Sebastiano Caprino, 53-letni Carlo Zatti, 88-letni Francesco Zarattini, 73-letni Luigi Stolfa, 74-letna Antonia Coronini, 72-letni Guido Ravalico, 88-letna Maria Percich vd. Iakus, 70-letni Ivan Riosa, 83-letni Vittorio Carini, 73-letni Giacomo Petressi, en mesec stara Barbara Glavina.

**KRZNA**

SUPER ELEGANTNI MODELI
VIŠJA KAKOVOST
MERE JOPIČEV OD 42 DO 54
NAŠIVKI
VELIK PRIHRANEK

PELLICCERIA CERVO
TRST TEL. 796-301
Viale XX Settembre št. 16/III

**DNEVNA SLUŽBA LEKARN**
**(od 8.30 do 20.30)**

Trg Garibaldi 5, Ul. Diaz 2, Ul. Soncini 179, Ul. Revoltella 41.

**(od 8.30 do 13. in od 16. do 20.30)**

Trg S. Giovanni 5 in Trg sv. Jakoba 1.

**NOČNA SLUŽBA LEKARN**
**(od 20.30 dalje)**

Trg S. Giovanni 5 in Trg sv. Jakoba 1.

**LEKARNE V OKOLICI**

Boljunec: tel. 228-124; Bazovica: tel 226-165; Občine: tel. 211-001; Prosek: tel. 225-114; Božje polje Zgonik: tel. 225-596; Nabrežina: tel. 200-121; Sesljan: tel. 209-197; Žavlje: tel. 213-137; Milje: tel. 271-124.

**Komisija za doraščajočo mladino pri SKGZ priredi od 27. decembra 77 do 3. januarja 78 v Zgornjih Gorjah pri Bledu**

**zimovanje**

**za otroke v starosti od 7. do 13. leta.**

**Vpisovanje vsak dan od 9. do 12. ure pri SKGZ - Ul. sv. Frančiška 20/III.**

Vse, ki bodo ob nakupu knjig do 31. decembra potrošili nad 25.000 lir, čaka

PRAZNIČNA NAGRADA TRŽAŠKE KNJIGARNE vredna 8.000 lir

Za spodbudni dar je Založništvo tržaškega tiska v sodelovanju z založbo Obzorja namenilo knjigo iz bibliofilske zbirke «Iz slovenske kulturne zakladnice» MIKLOVA ZALA Ob prazničnih dneh pomislite na darilo, ki ne «ovene»

TRŽAŠKA KNJIGARNA
Ulica sv. Frančiška 20

GLASBENA MATICA TRST

SEZONA 1977/78

Jutri, 25. novembra, ob 20.30 v dvorani GALLUS, Ul. R. Manna 29

**recital brazilskega kitarista**

**Dagoberta Linharesa**

Vljudno vabljeni!

## Prosveta

**PD Valentin Vodnik Dolina** priredi v nedeljo, 27. novembra 1977, ob 20. uri v društvenih prostorih v Dolini, pod pokroviteljstvom SPZ koncert vokalnega ansambla «Ancilla Vocis» iz Ljubljane. Vabljeni.

**PD Rdeča zvezda Saležu** priredi v soboto, 26. novembra 1977, ob 20.30 v osnovnošolski telovadnici v Saležu, pod pokroviteljstvom SPZ, koncert vokalnega ansambla «Ancilla Vocis» iz Ljubljane. Umetniški vodja Majda Hercog. Vabljeni.

**STALNO SLOVENSKO GLEDALIŠČE V TRSTU**

ALVIERO NEGRO

**BUNKER**

komedija v dveh dejanjih

Iz furlanščine prevedel v narečje beneških Slovencev **Božo Zuanella**
Kostumi **Marija Vidau**
Lektor **Božo Zuanella**
Režija in scena **JOŽE BABIČ**

PREMIERA: v soboto, 26. novembra ob 20.30 - abonma sobotni.

PONOVITEV: v nedeljo, 27. novembra ob 17. uri - abonma nedeljski.

**V gledališču «France Prešeren» v BOLJUNCU**

Kolektiv slovenskih študentov ekonomske fakultete vabi na predavanje prof. Leona Marina o **samoupravljanju**, ki bo danes, 24. t.m., ob 20. uri v dvorani SPZ v Ul. sv. Frančiška 20/II.

## Razstave

**V Gregorčičevi dvorani** v Trstu v Ul. sv. Frančiška 20/II razstavlja Robert Hlavati ob svoji 80-letnici.

**SPD TABOR - OPČINE**
priredi **od 25. novembra do 4. decembra 1977**

**fotografsko razstavo Janka Furlana**

ob odprtju v petek, 25. novembra, ob 20.30 bo umetnika predstavil JOŽE KOLOŠA - KOLOŠ, mojster fotografske umetnosti.

Nastopil bo pevski zbor Vasilij Mirk s Proseka - Kontovela.

Sergej Cesar bo predvajal film «NE PROSI, BRAT» nagrajen v Slovenj Gradcu.

## Izleti

**SPDT** prireja v nedeljo, 27. novembra 1977, 2. jesenski sprehod po Krasu za osnovnošolske otroke. Zbirališče ob 9.30 pri glavnem vhodu železniške postaje v Trstu. Z avtobusom štev. 23 ali 40 se bomo odpeljali v Dolino, od koder se bomo povzpeli na Mali Kras ter se vračali po Glinščici v Boljunec. Izlet bodo vodili mladinski vodniki učitelji in profesorji. Kosilo iz nahrbtnika! Priporočamo primerno opremo. Povratek z avtobusom ob 17.15.

**V nedeljo, 27.11.77, bo združenje Union** priredilo izlet v Umag, Vršar in Limski kanal. Izletniki bodo potovali z motorno ladjo «Edra». To bo tudi zadnja vožnja te ladje, kar dela izlet še bolj zanimiv in privlačen. Informacije in vpisovanje na sedežu Union, Ul. Valdirivo 30, tel. 64459 vsak dan od 17.30 do 19.30, razen ob sredah, v sobotah od 10.30 do 12.30. Vsako sredo na okrajnem sedežu na Lonjerski cesti 177 od 18. do 19.30.

## Gledališča

**VERDI**

**Danes**, ob 20. uri četrta ponovitev Wagnerjeve opere «Leteči Holanđec» za red C (parter in lože) in B (galerija in balkon).

**ROSSETTI**

TEATRO STABILE — **Danes** ob 20.30 prosti red, Cooperativa Teatro Mobile **«Dnevnik Ane Frank»**. Druga abonmajska predstava. Rezervacije pri osrednji blagajni, Pasaža Protti.

**AVDITORIJ**

**Ob 20.30** «A piacer vostro» Shakespeara. Teatro Stabile iz Aquile. V abonmaju kupon 3, alternativno. Rezervacije pri osrednji blagajni, Pasaža Protti.

## Kino

**LA CAPPELLA UNDERGROUND** 18.00 «Un giorno a New York». Jane Kelly, Frank Sinatra. Barvni film za vse.

**Ariston** 16.00 «Tutti defunti tranne i morti». Prepovedan mladini pod 14. letom. Barvni film.

**Mignon** 16.30 «Il pianeta errante». Yul Brinner. Barvni film.

**Nazionale** 16.00 «Il mondo violento di Bobbie Joe, ragazza di provincia». Prepovedan mladini pod 14. letom.

**Grattacielo** 16.00 «Madame Claude». Francoise Fabian, Murray Head. Prepovedan mladini pod 18. letom.

**Excelsior** 16.30 «Io e Annie». Woody Allen. Barvni film.

**Fenice** 15.30 «Rollercoaster il grande brivido». George Segal, Richard Widmark. Barvni film za vse.

**Eden** 15.30 «Vidilà del bene e del male». D. Sanda, R. Powell, Virna Lisi. Prepovedan mladini pod 18. letom. Barvni film.

**Ritz** 15.30 «Ecco noi per esempio...» Adriano Celentano, Renato Pozzetto. Prepovedan mladini pod 14. letom. Barvni film.

**Filodrammatico** 16.00 «Sole su un'isola appassionatamente». Prepovedan mladini pod 18. letom. Barvni film.

**Cristallo** 16.30 «L'esorcista II. L'eretico». Linda Blaier, Richard Burton. Prepovedan mladini pod 14. letom. Barvni film.

**Aurora** 16.30 «Super Vixens». Prepovedan mladini pod 18. letom.

**Capitol** 16.30 «Certi piccolissimi peccati». Barvni film za vse.

**Moderno** 16.30 «La commessa». F. Benussi. Prepovedan mladini pod 18. letom. Barvni film.

**Impero** 16.30 «Marcia trionfale». F. Nero. Prepovedan mladini pod 18. letom. Barvni film.

**Ideale** 16.00 «I cannoni tuonano ancora». Robert Woods. Barvni film.

**Vittorio Veneto** 16.00 «Killer commando». Peter Fonda. Prepovedan mladini pod 14. letom. Barvni film.

**Radio** 16.00 «I diavoli». Oliver Reed, Vanessa Redgrave. Barvni film. Prepovedan mladini pod 18. letom.

**Astra** 16.30 «Che stangata ragazzi». Robert Vidmark. Barvni film.

**Volta** (Milje) 17.00 Mani sporche sulla città». Elliott Gould. Prepovedan mladini pod 14. letom. Barvni film.

## Prispevki

Ob 80-letnici dr. Roberta Hlavatya daruje dr. Stanko Pavlica 50.000 lir za ŠD Polet.

Namesto cvetja na grob Albinu Hareju darujeta Irma in Egon 10.000 lir za ŠD Polet.

**Ob smrti dolgoletnega člana Ivana Riose, izreka šentjakobsko prosvetno društvo «Ivan Cankar» prizadetim iskreno sožalje.**

Dne 17. t.m. nas je zapustila

**Viktorija (Vika) Marc vd. Semolič**

**Po pogrebu naznanjajo žalostno vest sin Alojz, vnukinje Lela, Anti in Ana Marija. Prizadujeta se brat Ignacij in sestra Dora.**

Trst, 24. novembra 1977

PROTI DOPOLNILNI BLAGAJNI

# Danes delavci tržaške industrije na protestnem shodu v Tržiču

**Delavci livarne so včeraj razpravljali o prekinitvi obratovanja čistilnih naprav škedenjske livarne**

Delavci v državnih kovinopredelovalnih in ladjedelskih obratih bodo danes tudi na našem področju uprizorili 24-urno stavko proti odpovedni politiki, ki jo vodijo podjetja z državno udeležbo in proti vpisu nad 1000 delavcev — v Trstu in Tržiču — v dopolnilno blagajno. Ob 9. uri se bodo delavci zbrali pred športno palačo, od koder bo krenil sprevod avtomobilov v Tržič. Manifestacije se bo udeležilo delavstvo Tržaškega arzenala - Sv. Marka, Tovarne velikih motorjev, obrata CMI, Italcantieri, Italsider in ladjedelnice Alto Adriatico v Miljah. Sprevoda in sindikalnega shoda delavcev kovinopredelovalnih in ladjedelskih obratov v Tržiču se bodo udeležili tudi predstavniki tržaške pokrajinske uprave in občinskih uprav s prapori. Poleg 3000 delavcev se bo manifestacije udeležilo tudi predstavništvo tržaških študentov.

To so včeraj napovedali na skupščini delavcev v škedenjski livarni na kateri so med drugim razpravljali o načrtovani prekinitvi obratovanja naprav za prečiščevanje odpadnih voda livarne. Poleg predstavnikov sindikalne federacije in delavcev so se razprave udeležili predsednik rajonske konzulte za Škedenj in Čarbolo Canone, predstavniki oddelka za zdravstvo na delu, odbora mestne četrti pri Sv. Soboti in sindikalne federacije tržaške univerze.

Vsi so izrazili zaskrbljenost zaradi pobude uprave, ki je potrebna za vzdrževanje dela, a nedopustna, ker bodo odplake izlivali v morje le delno prečiščene s starimi napravami. Najhujši strupi bodo tako povzročili še večje onesnaženje našega zaliva, postavili v krizo celoten ekosistem, pri čemer je treba upoštevati kopičenje težkih kovin in strupov v prehrambeni verigi, katere zadnji člen je navsezadnje človek. Prečiščevalne naprave bodo ustavili za več kot mesec dni, za kar pa pade precejšnja krivda na tržaško odborništvo za zdravstvo, ki ni predvidelo tega. Vsaka prečiščevalna naprava bi morala imeti pomožne sisteme, ki bi omogočali nadaljevanje čiščenja odplak, ali pa možnost, da se odplake zadrži, dokler niso vzdrževalna dela dokončana.

Poleg tega so sindikati poročali delavstvu o vsebini pogovorov z upravo livarne. Vsebino predlogov uprave bo morala sindikalna federacija še preučiti, na skupščini pa je prišlo do različnih mnenj.

## Jutri 24-urna stavka delavcev v prometu

V torek se je v Vidmu sestal deželni odbor sindikalne organizacije FIAI - CGIL, ki združuje delavce, zaposlene na področju potniškega in blagovnega prometa ter špediterstva. V poročilu, ki so ga izdali po seji, poudarja odbor škodljivo zadržanje vlade, ki ni doslej poskrbela za polno izvajanje ustrezne delovne pogodbe in za ustanovitev vsedržavnega sklada za prevoze. Prav tako ni deželna vlada Furlanije - Julijske krajine uveljavila na deželnem območju delovne pogodbe, ki velja za delavstvo s tega področja v drugih italijanskih deželah in ki je v veljavi že od 1. januarja 1976. Kolikor ne bodo omenjena vprašanja rešena na skorajšnjih pogovorih med predstavniki sindikalnih organizacij in deželnega odbora, napoveduje deželni odbor FIAI - CGIL zaostritev sindikalnega boja vsega prizadetega delavstva. Delavci zaposleni v prometu, se bodo vsekakor udeležili vsedržavne stavke kategorije jutri, v petek, 25. novembra.

## Preklic 48-urne stavke obmejnih živinozdravnikov

Sindikalne organizacije so preklicale 48-urno vsedržavno stavko živinozdravnikov na mejnih prehodih. Ta sklep so sprejeli na predlog ministra za zdravstvo in v pričakovanju zaključkov skupščine državnih živinozdravnikov, ki bo 3. decembra ob prisotnosti podtajnika Russa. Obenem je pristojno ministrstvo obljubilo živinozdravnikom, da bodo ojačili in preuredili njihovo službo. V naši deželi stavka ni povzročila večjih zastojev, saj je bilo na mejnem prehodu pri proseški železniški postaji ustavljenih le 12 živinskih vozov, na Kokovem pa 29 vozov.

DREVI V ZGONIKU

## Sestanek Kmečke zveze v zvezi z bencinovodom

Drevi bo v Zgoniku važen sestanek predstavnikov Kmečke zveze in odbora za vprašanje novega bencinovoda s prizadetimi kmeti iz Zgonika, Briščkov, Repnića, Saleža in Samatorce. Sestanek bo ob 19.30 v prostorih športnega društva Kras. Predstavniki zveze in člani odbora bodo kmete podrobno seznanili z delom, ki so ga doslej opravili v zvezi s tem perečim vprašanjem, predvsem pa s predlogi za odškodnino za služnosti, ki so prišli na dan na petkovem sestanku z vodstvom družbe Aquila. Kmečka zveza in odbor vabita vse prizadete kmete, naj se zanesljivo udeležijo sestanka, saj je za nadaljnje delo organizacije potrebno njihovo mnenje.

Jutri bo podoben sestanek v Ricmanjih, in sicer ob 18. uri v prostorih prosvetnega društva «Slavec», prvi razgovor s prizadetimi kmeti po petkovem sestanku z vodstvom Aquile pa je bil sinoči v Lonjerju.

**V nesreči ranjen Devinčan**

Sinoči se je v prometni nesreči na Trgu Vittorio Veneto ponesrečil 23-letni delavec Bruno Leghissa iz Devina 77/A. Leghissa je sedel na zadnjem sedežu motornega kolesa, ki ga je upravljal 17-letni Paolo Maggiolaro. Vozila sta se po Ul. Roma in na Trgu Vittorio Veneto je iz Ul. Galatti nenadoma privozil fiat 127, ne da bi voznik dal prednost motornemu kolesu. Leghisso so z rešilnim avtom prepeljali v glavno bolnišnico, kjer so ga sprejeli na ortopedski oddelek. Okreval bo v mesecu dni.

# Od danes na Ponterošu «otok za pešce»

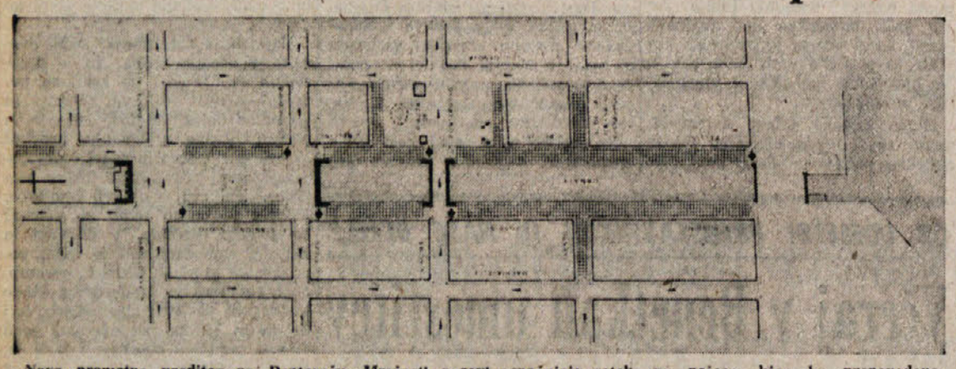

**Nova prometna ureditev na Ponterošu. Mrežasti pasovi označujejo «otok za pešce», kjer bo prepovedano parkiranje in vožnja z avtomobili. Izjema bodo dostavna vozila: črne puščice označujejo dohod v prometni otok, bele pa izhod**

«Pločevinastim konjičkom» bo od danes prepovedan dostop na območje Ponterоša. To je sklep tržaške občinske uprave, ki hoče na ta način postopoma ukinjati kaotični promet mestnega središča. Gotovo je to precejšnja pridobitev za pešce, istočasno pa húda zamera skoraj vsem tržaškim avtomobilistom in ne samo njim, saj je to območje priročno parkirišče za jugoslovanske kupce. Prepoved dostopa avtomobilom, razen dostavnim vozilom, bo veljala na obeh straneh kanala in «parka» z vodometom pred cerkvijo sv. Antona ter v vsem vpadnicah, ki ne prečkajo Ponteroša.

## V Vidmu seja vodstva KD

V Vidmu se je sestalo deželno vodstvo krščanske demokracije, ki je po poročilu deželnega tajnika Colonija o rimskem srečanju med predstavniki političnih sil naše dežele in odgovornimi za krajevne uprave pri posameznih strankah, razpravljalo o smernicah KD glede nove vloge krajevnih uprav. Analizirali so vlogo občin, komprenzorjev in gorskih skupnosti. Sklenili so tudi, da bodo globje analizirali vse probleme v zvezi z deželnim urbanističnim načrtom in načrtom za razvoj. Izrazili so pripravljenost za soočenje z drugimi političnimi silami.

## Upravni svet «Burla» o polemiki o splavu

Upravni svet tržaške otroške bolnišnice Burlo Garofolo je na svoji zadnji seji razpravljal o zadnjih dogodkih v zvezi z odločitvijo nekaterih anestezistov, da ne bodo sodelovali pri terapevtskih splavih v tržaški bolnišnici. O tem so poročali predsednik upravnega sveta odv. Bercè, upravni direktor dr. Germani in zdravstveni ravnatelj prof. Marras, ki so obsodili zasedbo upravnih prostorov bolnišnice, do katere je prišlo v ponedeljek dopoldne. V zvezi z zahtevo, da bi bila v «Burlu» zborovanja o splavu, je upravni svet naglasil, da so prostori na razpolago sindikalnih organizacij, političnih strank in drugih podobnih organizacij, ki so edini sogovorniki upravnega in zdravstvenega ravnateljstva bolnišnice. V zvezi z zahtevo po razpustu «superkomisije», ki naj bi morala preveriti upravičenost zahtev po terapevtskem splavu, je upravni svet poudaril, da ta «superkomisija» ne obstaja in da so jo imenovali samo v enem primeru, ko je zdravstveno ravnateljstvo to izrecno zahtevalo.

Pred dnevi pa je 142 zdravnikov tržaške pokrajine naslovilo zdravniški zbornici odgovor na okrožnico, ki jo je zdravniška zbornica naslovila vsem članom in v kateri podaja interpretacijo razsodbe ustavnega sodišča v zvezi s splavom v primeru, ko bi nosečnost lahko negativno vplivala na zdravje ženske. Zdravniki naglašajo, da je v tem primeru na osnovi razsodbe ustavnega sodišča ne le dovoljen, ampak celo obvezen.

## Jutri predstavitev knjige o fašizmu

Deželni zavod za zgodovino odporniškega gibanja v Furlaniji - Julijski krajini prireja jutri ob 18. uri v Krožku za kulturo in umetnost razpravo o knjigi «Nacionalizem in neofašizem v političnem boju na vzhodni meji 1945 - 1975». Knjiga je sad raziskave, za katero je dal pobudo deželni svet.

Uvodno poročilo bosta imela prof. Guido Quazza in prof. Massimo Legnani.

● **Zveza trgovcev** javlja, da bodo lahko vse trgovine brez izjem v ponedeljek, 28. t.m., odprte tako dopoldne kot popoldne.

## *Nad sto tisoč ljudi na Spacalovih razstavah*

V nedeljo, 27. t.m., se zaključi antološka razstava slikarja Lojzeta Spacala na Gradu sv. Justa in v Rižarni. Spacalova razstava je pri ljubiteljih umetnosti naletela na izredno odobravanje in zanimanje, saj si je likovne izdelke na gradu ogledalo do včeraj natanko 83.840 obiskovalcev, grafike v Rižarni pa si je ogledalo nad 20.000 ljudi.

To je vsekakor laskav uspeh organizatorjev antološke razstave, ki so avtonomna tržaška letoviščarska in turistična ustanova, tržaška občina in univerza.

Zadnji obiskovalci si bodo lahko v nedeljo ogledali Spacalovo razstavo od 9. do 13. ure.

VČERAJ V KULTURNEM DOMU

# *Teoretično-praktični oris metode skupinskega pouka*

**Predavanje je organiziral pedagoški odsek SSŠ, predavala pa je prof. Marija Škalar, psiholog na osnovni šoli «F. Bevk» v Ljubljani**

Včeraj je bilo v mali dvorani Kulturnega doma tretje predavanje iz ciklusa predavanj, ki jih organizira pedagoški odsek Sindikata slovenske šole. O grupni dinamiki in primeru skupinskega dela je predavala prof. Marija Skalar, šolski psiholog na osnovni šoli «France Bevk» v Ljubljani. Predavateljico je predstavila članica pedagoškega odseka SSŠ Marinka Seražin-Grgič, ki je poudarila aktualnost zastavljene teme, predvsem glede na reformo šole nižje stopnje, kjer so odpravili tradicionalno ocenjevanje in uvedli osebnostni list.

Prof. Skalar je svoje predavanje razdelila na dva dela. V prvem delu je posredovala predvsem teoretična načela skupinskega pouka, v drugem pa prakso. Danes je skupinski pouk med vodilnimi didaktičnimi prijemi, ki gradijo učenčevo osebno rast. Kaj pa je skupina? Skupina je več posameznikov skupaj, med katerimi je določena interakcija (medsebojno vplivanje). Kaj doseči pri skupini? Učitelj mora skupino uspešno voditi k ciljem, ki jih namerava realizirati, cilj pa je, da si celota posameznikov med seboj pomaga in ne tekmuje. V skupini se mora učenec počutiti varnega, skupina učencu potencira ustvarjalnost, otrok mora dobiti zavest, da ga drugi ne ovirajo pri osebni rasti. Osnovna naloga skupinskega dela je torej reševati konflikte.

Kako voditi skupinski pouk? Prof. Skalar se je omejila na tri načine vodenja: demokratično, avtokratsko in vodenje proste roke. Pri demokratičnem načinu vodenja težejo pogovori med vsemi člani skupine, vse sklepe prevzema skupina in jih rešuje s pomočjo učitelja. To je najboljša metoda. Pri avtarktičnem vodenju je učitelj središče, ki podaja snov in odloča o vsem sam. To privede učence do pasivizacije. Vodenje proste roke ali anarhični slog pa je najslabša metoda, saj učitelj dopušča učencem vso svobodo, ga ne briga, kaj počenjajo.

V drugem delu svojega predavanja je prof. Skalar številne prisotne učitelje in profesorje porazdelila v skupine, ki so reševale določena vprašanja. Na koncu je vodja posamezne skupine poročal o izsledkih raziskave vseh prisotnim. V razpravi, ki je sledila, so prišla na dan mnoga vprašanja in problemi naših slovenskih šol na Tržaškem.

## *Pismo uredništvu*

**Prebivalci Lakotišča in hitra cesta**

Načrt hitre ceste, ki povezuje pristanišče z državno cesto 202 predvideva, da gre omenjena cesta skozi Lakotišče. V resnici cesta ne gre prav skozi Lakotišče, pač pa je predvidena zelo blizu naseljenih hiš. In ne samo, da je v večini primerov predvidena v minimalni razdalji enega metra, ampak celo nad naseljenimi hišami. Razumljivo je namreč, da je v takem primeru življenje za prebivalce Lakotišč nemogoče. Med temi prebivalci pa so tudi taki, ki so bili že razlaščeni zaradi naftovoda in za tovarno Velikih motorjev.

Podpisani prebivalci Lakotišč ne nasprotujejo gradnji hitre ceste, ker se dobro zavedajo njene pomembnosti za gospodarski razvoj tržaške pokrajine, ampak celo sprejemajo tudi del, ki gre mimo Lakotišč. Ne morejo pa sprejemati načrta, tako kot je trenutno predviden in zahtevajo, da se ga takoj spremeni, tako da bo hitra cesta peljala vsaj trideset metrov od naseljenih hiš. To pa je tudi mogoče speljati, ne da bi oškodovali nikogar in je tudi prostor primeren za to.

Zato oškodovani lastniki hiš in prebivalci Lakotišč pozivajo vse organe, ki se zanimajo za gradnjo hitre ceste, naj upoštevajo njihovo pravično zahtevo. V drugačnem primeru se bodo morali vsi prebivalci poslužiti vseh sredstev, ki jih predvideva zakon za priznanje njihovih pravic.

## Mali oglasi

**IŠČEMO** čistilke in čistilce za čiščenje poslopij. Telefon 790527 od 9. do 13. in od 16. do 19. ure.

božič v trstu

PRODAJNA RAZSTAVA BOŽIČNIH DARIL
25. novembra / 4. decembra 1977

TRG DE GASPERI 1
URNIK: 10-13/15-21

Tržaški velesejem

VSTOPNINA: 1.000 LIR (ZNIŽANA 800)

Zapustil nas je naš ljubljeni mož, oče, nono, brat in stric

**IVAN RIOSA**

UPOKOJENEC

Od njega se bomo poslovili jutri, v petek, 25. novembra 1977, ob 11.15 iz mrtvašnice glavne bolnišnice.

**Žalujoči: žena Lojzka, sin Branko z družino, brat Pepi z ženo Emo, nečaki, nečakinje in drugi sorodniki**

Trst, Kranj, Porđenon, 24. novembra 1977

OB ZAPADLOSTI POKRAJINSKE GOSPODARSKE KONZULTE

# Omogočiti dragocen prispevek slovenskih gospodarskih ustanov

**Pred koncem leta je treba obnoviti 8 sekcij posvetovalnega organa trgovinske zbornice, za kar je novo vodstvo že začelo postopek**

Obnovitev organov trgovinske zbornice se ni zaključila z umestitvijo novega predsednika Modiana in izvršnega odbora 8. t.m., ampak je ravno novi odbor že na prvi seji moral vzeti v pretres tudi prenovitev širšega posvetovalnega zborničnega organa, pokrajinske gospodarske konzulte, katere članom zapade konec tega leta mandat. Skrb novega predsednika, da pravočasno poskrbi za umestitev vseh zborničnih organov in da jih po potrebi dopolni, da že od vsega začetka po prevzemu odgovornosti usposobi to važno gospodarsko ustanovo za učinkovito izvrševanje vloge, ki jo more in mora prevzemati spričo težkega gospodarskega položaja, po drugi strani pa ob novih perspektivah, ki jih krajevnemu gospodarskemu razvoju odpirajo osimski sporazumi, je povsem razumljiva in popolnoma na mestu.

Tiskovno sporočilo, ki ga je trgovinska zbornica objavila takoj po umestitvi novega izvršnega organa, zato poudarja, da bodo začeli brez vsake zamude postopek za ustanovitev novih sekcij gospodarske konzulte za obdobje 1978-1981 in da bodo v ta namen vprašali najbolj predstavniška gospodarska združenja za imena članov, ki naj bi jih vključili v novo konzulto.

Pokrajinska gospodarska konzulta je torej posvetovalni organ Zbornice za trgovino, industrijo, obrt in kmetijstvo, ki posreduje izvršnemu odboru svoja mnenja in predloge v zvezi z gospodarskimi problemi, sestajati bi se morala vsaj dvakrat letno na skupnih sejah v štirih letih, kolikor traja njen mandat. Sestavljena je iz 8 oddelkov ali sekcij, ki so pristojne za različne gospodarske panoge, izvolijo predsednika in podpredsednika med svojimi člani in se sestajajo posebej. Po veljavnem pravilniku sme gospodarska konzulta imeti največ 200 članov, ki jih sicer predlagajo gospodarske organizacije, imenovani so pa osebno in ne kot njihovi zastopniki.

Pravilnik točno določa število članov posameznih sekcij, in sicer za industrijsko 33, za zunanjetrgovinsko 23, za notranjetrgovinsko 22, za turizem in prireditve 27, za pomorsko 18, za kopenske in letalske prevoze 24, za kreditno in zavarovalno sekcijo 19 in za kmetijsko in gozdarsko 11 članov. Dejansko stanje pa je sedaj precej drugačno, saj je v nekaterih sekcijah več, v drugih pa manj članov od predvidenih, kar še bolj opravičuje potrebo po ureditvi in prenovitvi, mimo dejstva, da se sestava dolgo, dejali bi da skoraj predolgo, ni spremenila, da je bilo delovanje sekcij vse prej kot živahno in da se tudi sama konzulta daleč ni tako pogosto sestajala, kot ji narekuje pravilnik.

Pobuda novega predsednika in izvršnega odbora je bila zato potrebna in je pohvale vredna skrb, s katero so se pravočasno lotili tega vprašanja. Pričakovati je pa tudi, da bodo sekcije primerno prilagodili dejanskim razmeram in nalogam, ki jih imajo opraviti. Ne glede na najbolj očitno nujnost po koreniti preureditvi sekcije za kmetijstvo in gozdarstvo, ki jo sedaj sestavljajo 3 zastopniki veleposestnikov (ki jih je v naši pokrajini bore malo več!), 2 predstavnika Coldiretti (ki nista neposrednih obdelovalca), 2 zastopnika državnega tehničnega urada (za katera nihče ne ve, kaj imata opraviti s kmetijstvom), 2 predstavnika kmečkih delavcev in funkcionarji strokovnih služb, so potrebne in možne še druge dopolnitve.

Ni si namreč mogoče predstavljati, da bi, v času, ko išče krajevno gospodarstvo izhod iz krize in nove možnosti razvoja v perspektivah, ki jih odpirajo osimski sporazumi, gospodarska zbornica prezrla bogate izkušnje in zasluge slovenskih gospodarskih operaterjev in njihovih organizacij in se odpovedala dragocenemu prispevku, ki ga morejo dati pospeševanju skupnega razvoja.

### OBVESTILO

Opozarjamo vse pridelovalce vina, da morajo prijaviti na županstvu v Dolini (soba št. 11) od 8. ure do 11. ure najkasneje do 29. novembra 1977; količino pridelka leta 1977.

Kršitelji bodo kaznovani po zakonu.

OBVESTILO SLOVENSKEGA GOSPODARSKEGA ZDRUŽENJA

## Zapadlosti davčnih obveznosti

**30. novembra**

● Zapade rok za plačilo davčnega predujma — acconto d'imposta. Davčni predujem so dolžni plačati vsi tisti davkoplačevalci, ki so pri obračunu samoobdavčitve julija letos plačali več kot 250.000 lir (fizične osebe), oziroma 40.000 (pravne osebe — družbe, ustanove, itd.). Dolžno vsoto dobimo tako, da na prijavi 740 poiščemo na zadnji strani vrsto 65 in množimo s 75 odst. Tako dobljeni znesek davkoplačevalci zaokrožijo na tisoč — če je razbita vsota in lahko plačajo v kateremkoli bančnem zavodu, ki je za to avtoriziran. Potrdila je treba skrbno shraniti, ker bo treba eno kopijo priložiti davčni prijavi za dohodke prejete v letu 1977.

● Zapade rok za predložitev prošnje za dodelitev davčne številke — codice fiscale — vsem tistim, ki so predložili davčne prijave mod. 740 ali 101 za dohodke dosežene v letih 1974 in 1975 ali pa so zanje dohodke prijavili za omenjeni leti družinski poglavarji, ter niso do 30. 9.1977 prejeli na dom davčne številke. Prošnje je treba predložiti na Urad za neposredne davke v tisti pokrajini kjer je bila predložena davčna prijava za omenjeni leti. V Trstu se uradi nahajajo v Ul. L.go Panfili 2 v pritličju. Prošnje se sestavijo na posebnem obrazcu mod. AA 4/1.

**1. decembra**

● Od tega dneva dalje lahko zaprosijo za dodelitev davčne številke vsi tisti, ki so predložili davčno prijavo mod. 740 ali 101 za leto 1976 ali pa so njihove dohodke prijavili na svojih prijavah drugi, ter vsi tisti, ki so prišli do prvih dohodkov v letu 1977.

**5. decembra**

● Zapade rok za plačilo IVA za vsa tista podjetja, ki presegajo 180 milijonov prometa in so dolžna sestavljati mesečne prijave.

**9. decembra**

● Zapade rok za plačilo s poštnim tekočim računom odtegljajev IRPEF, ki jih uslužbencem odtegnejo v mesecu novembru na plači delodajalci.

K. V.

KRIZA V GOSPODARSTVU NI PRENEHALA

# Goriški slaščičarski tovarni Sorini grozi v najkrajšem času zaprtje?

**Baje ponuja ravnateljstvo 35 zaposlenim zagotovitev delovnega mesta v Castelleonu (Cremona) - Danes stavka delavcev jestvinske stroke**

Je na vrsti zaprtje še ene goriške tovarne in s tem v zvezi izguba 35 delovnih mest v Gorici? V sindikalnih krogih že več časa krožijo vesti, da namerava ravnateljstvo tovarne slaščic «Sorini», ki ima v Gorici le podružnico, saj je glavni sedež podjetja v Castelleonu v pokrajini Cremona, zapreti goriško podružnico in ponuditi vsem tu zaposlenim delovno mesto v Castelleonu.

V zlatih časih proste cone, ko so v Gorici številni tovarnarji iz drugih krajev države odpirali tovarne in kar se da izkoriščali takrat bogate kontingente predelovalnega blaga proste cone in tudi carinske olajšave pri nakupu tujih strojev, so v našem mestu postavili tovarno slaščic «Cohama», ki je dobila svoje prostore v Ul. Leopardi. Tovarna je delala zelo dobro, v njej je bilo zaposlenih več kot sto ljudi. Ko so olajšave šle v glavnem mimo, so lastniki podjetja Sorini, ki so bili lastniki te goriške tovarne, delno izgubili zanimanje za obstoj podjetja v našem mestu. Prodajni trg za v Gorici proizvedeno blago je bil po Italiji, zato so prevozni stroški blaga iz Gorice v Cremono na mah postali predragi in v industrijskih krogih trdijo, da se proizvajanje blaga v Gorici ne izplača več. Vsaj v sedanjem tovarniškem poslopju ne.

V njem je sedaj zaposlenih le 35 delavk in delavcev. Njihovo število so v zadnjih letih postopoma krčili, sploh niso zamenjavali tistih, ki so iz tovarne odhajali iz najrazličnejših razlogov. V sindikalnih krogih menijo, da bi bilo moč tovarno ohraniti v Gorici, če bi ta imela možnost zgraditi novo tovarniško halo v industrijski coni. Konzorcij za industrijsko cono pa baje postavlja tovarni nemogoče pogoje, pravijo v sindikalnih krogih, in zato bi bila goriška rešitev nemogoča. Podjetje naj bi bilo sicer obljubilo zaposlenim delovno mesto v Castelleonu, vendarle je težko misliti, da bi se ljudje, ki imajo tu svoje družine, ki so si tu zgradili svoje hiše, ki imajo druge družinske člane zaposlene v Gorici, ki so navezani na svoje mesto, kar na lepem vse to zapustili in šli v kraj, ki je od nas oddaljen 400 kilometrov in si tam ustvarili novo življenje.

Vesti sicer niso še uradne, vendarle vemo, da se o njih v zadnjem mesecu zelo veliko razpravlja v tovarniškem svetu tovarne, v sindikalnih organizacijah in tudi na občini.

Če bo zares tako bo izgubila Gorica nadaljnjih 35 mest v industriji in v sedanjih težavah gospodarskega značaja, ko že imamo pri nas, v občini Gorica, uradno vpisanih v sezname na uradu za delo 1.153 brezposelnih (od teh 438 mladih, ki iščejo prvo zaposlitev), bo težko, da bi vsi takoj našli drugo zaposlitev.

Ker smo na področju jestvinske industrije, naj omenimo, da bodo danes štiri ure stavkali delavci te stroke. Stavkali bodo dopoldne. Ob 9. uri naj se stavkajoči zberejo v Gradišču, kjer bo v dvorani občinskega sveta shod jestvinarjev in kmečkih delavcev, ki stavkajo danes ves dan.

Na sestanku sindikata jestvinarjev FILIA je član tajništva Paolo Deponte poročal o slabem položaju, v katerem se nahajajo tovarne te stroke v državi, o hudem udarcu na zaposlitveno raven v tovarnah državnega koncerna Unidal. Volitve v tovarniške svete v tovarnah te stroke bodo v prihodnjih tednih.

Velja omeniti še ostro javno izraženo stališče sindikata jestvinarjev FILZIAT - CGIL, ki protestira proti podelitvi priznanja «Apollo d'oro» goriškemu slaščičarskemu industrijcu Mariu Manganelliju. Polemičen ton sindikata je naperjen tudi proti goriški zvezi industrijcev, ki je podprla prizadevanja omenjenega tovarnarja, da je dobil to priznanje.

### DEŽURNA LEKARNA V GORICI

Danes ves dan in ponoči je v Gorici dežurna lekarna Pontoni in Bassi, Raštel 52, tel. 83349.

*OB PREMIERI «ŽE ČRIČEK PREPEVA»*

# Hvaležen in prisrčen sprejem mariborskih gledališčnikov

***Goriško občinstvo se še ogreje ob rodoljubnem čustvu iz čitalniške dobe***

*Druga abonmajska predstava Stalnega slovenskega gledališča v Trstu, Mahničevo delo «Že črček prepeva», ki so ga uprizorili mariborski gledališki umetniki, predstavlja pomemben dogodek v našem kulturnem življenju, saj je privabila izredno veliko občinstva in je, kar je še prav posebej važno, naletela na odmevnost pri publiki. Kaj vse je pripomoglo k temu, da je črček užgal Goričane, je verjetno težko z gotovostjo povedati. Če pa uspeh, ki je po naši oceni nesporen, primerjamo s sprejemom, kakršnega so Mariborčani doživeli v Trstu, potem lahko potegnemo nekatere zaključke. Prvi tem moramo nujno izhajati iz dejstva, da so zaradi zgodovinskih in sedanjih družbeno-ekonomskih in političnih dogajanj vidni različki v dojemanju tržaškega in goriškega občinstva. Obujanje spominov na čitalniško življenje pred 110 leti je očitno bliže Goričanom kot Tržačanom. Vse kaže, da v nekem pogledu čitalniški duh na Goriškem še vedno živi, da je rodoljubnost še vedno vrednota in da se ob njej še vedno marsikomu orosi oko.*

*Če gledališko delo ne bi imelo takšnih učinkov, potem ne bi slišali ob sklenitvi predstave iz prenekaterih ust, kako zelo bi bilo potrebno z njim nastopati ob robu slovenskega narodnega prostora, na Krminskem, v Beneški Sloveniji. Pa najbrž ne samo tam. Vse se zdi, da je delo ogrelo tudi srca Slovencev iz posoške metropole. Vsaj starejša in srca srednjih let. Mlajša verjetno manj ali sploh nič, kolikor je pač pri komu čas spremenil tradicionalno lestvico vrednot.*

*Ne glede na to, kakšno sedbo si ob teh dejstvih nekdo lahko ustvari o družbenem profilu povprečnega goriškega Slovenca, je s stališča narodne osveščenosti njegovo reagiranje pristno in spodbudno. Seveda pa s tem še nočemo reči, da je samo takšno delo primerno za slovenski gledališki oder v Gorici. Prav gotovo sprejme tudi bolj angažirana dela. Gledališki abonmaji so skozi večje število sezon ustvarili gledališko publiko ter izostrili njen okus. To je pomembna zasluga naše gledališke hiše, kljub spodrsljajem, ki jih je imela pri izbiri lanskega repertoarja in ki so človeški. Spodrsljajem, ki jih ni vedno posploševati, pa čeprav se je o njih govorilo v različnih sredinah. Govorilo o njih, toda hkrati govorilo tudi o tem, kako narodna drama ne more biti tisti edini in za vse večne čase veljavni gledališki komad, katerega se ne bomo nikoli naveličali.*

*Teh nekaj besed se nam je zdelo vredno napisati ob hvaležnem sprejemu, ki so ga goriški Slovenci pripravili mariborskim gostom pred dvignjenim zastorom ob sklenitvi torkove predstave.*

## Zborovanje o varstvu na delovnem mestu

Na pobudo KPI bo jutri zvečer v Tržiču deželno srečanje o varstvu na delovnem mestu. Glavno poročilo bo imel Massimo Boruzzi, član deželne komisije KPI za socialno varstvo, koreferat pa je pripravil Alessandro Martignoni, odgovorni za medicino dela v deželi Emilia Romagna. Srečanje bo v dvorani hotela Roma ob 20. uri.

**KLUB «SIMON GREGORČIČ»**
in
**SLOVENSKA PROSVETNA ZVEZA**

vabita **danes, ob 20.15, v Gregorčičevo dvorano na Verdijevem korzu 13;** kjer bo predstavitev

**knjige**
**«OSIMSKI SPORAZUM»**

ki jo je izdala založba Lipa v Kopru.

Predstavila jo bosta odgovorni urednik ČRTOMIR KOLENC in profesor mednarodnega prava na ljubljanski univerzi dr. STANKO PETERIN.

**Slovenska prosvetna zveza**

**priredi v nedeljo, 27. novembra, ob 17. uri v telovadnici v Dolini Korna**

**KOTALKARSKO REVIJO**

Sodelujejo kotalkarske skupine prosvetnega društva «OTON ŽUPANČIČ» iz Štandreža, prosvetnega društva «VIPAVA» z Rupe - Peči in športnega društva «POLET» z Opčin.

NA TORKOVI SEJI

# Občinski svet v Sovodnjah soglasno odobril proračun za prihodnje leto

**Dokument izkazuje 412.795.700 lir dohodkov in 427.795.700 lir izdatkov - primanjkljaj bodo krili z upravnim pribitkom poslovanja 1977 - Soglasno sprejet tudi sklep o pobratenju s Škofjo Loko**

Po obsežni razpravi je sovodenjski občinski svet na seji v torek, 22. t.m., soglasno odobril osnutek proračuna za l. 1978. Dokument predviderva v prihodnjem letu 412.795.700 lir dohodkov in 427.795.700 lir izdatkov. Proračunski primanjkljaj v znesku 15.000.000 lir bo krit z upravnim pribitkom poslovanja 1977. Proračunska sredstva so se v primeri z lanskim letom (128 milijonov lir dohodkov in 138 milijonov lir izdatkov) občutno povečala, predvsem na račun najetja posojila za gradnjo občinske telovadnice (220 milijonov). Dohodki od davkov in drugih virov bodo namreč predvidoma dosegli le nekaj nad 192 milijonov lir.

Od omenjenega zneska bo občinska uprava kakor je razvidno iz osnutka proračuna in poročila župana sorazmerno največ porabila za upravne stroške (plače osebju), skoraj 77 milijonov lir. Lani je bil ta izdatek predviden v višini 62 milijonov lir. Za posege na šolskem področju je letos predvidenih nekaj nad 45 milijonov lir, vendar je v tem znesku zapopadeno skoraj 21 milijonov lir za odplačilo pasivnih obresti na račun telovadnice. Torej se izdatki na šolskem področju ne bodo bistveno povečali. Na socialnem področju (skrb za zdravstvo, higieno, pobiranje smeti, pomoč onemoglim itd) bo občinska uprava predvidoma porabila 25 milijonov lir na ekonomskem pa nekaj nad 10 milijonov.

Čeprav je pri sestavi osnutka proračuna letos sodelovala tudi manjšina, je v razpravi prišlo do precej ostrih posegov. Tako je načelnik manjšinske skupine Remo Devetak zahteval od župana zagotovilo, da bo občinska uprava z zneskom, ki je v proračunskem dokumentu predviden za popravilo cest in šol (15 milijonov lir) poskrbela za popravilo šolskega poslopja v Rupi. Župan je obljubil, da bo občinska uprava, kakor do zdaj, skušala vprašanje urediti v skladu z razpoložljivimi denarnimi sredstvi, ne more pa dati zagotovila, da bodo dela prihodnje leto dejansko opravljena. V daljši glasovalni izjavi je nato predstavnik manjšine opozoril na vrsto neizpolnjenih obljub, ki naj bi jih uprava dala v prejšnjih letih.

Opozoril pa je tudi, da se predstavniki manjšine ne strinjajo z načinom uporabe sredstev iz pribitka, ki se že nekaj let namenjajo za izravnavo proračunskih primanjkljajev. Omenjena sredstva bi občinska uprava lahko bolj koristno uporabila, recimo na šolskem področju, za nakup šolskega avtobusa (z deželnim prispevkom) ali za popravilo šolskih poslopij. V glasovalni izjavi se je predstavnik manjšine dotaknil tudi vprašanja gradnje občinske telovadnice ter zahteval, naj se v načrt vključi tudi ureditev nekaterih zunanjih infrastruktur, kakor igrišč za košarko in odbojko ter ureditev primernega prostora za parkiranje.

«Z ozirom, da je občinska uprava letos povabila k sodelovanju pri sestavi osnutka proračuna tudi predstavnike manjšine, kar je nedvomno dokaz večje demokratičnosti in odprtosti in z obzirom, da so bile upoštevane tudi nekatere naše zahteve, bomo glasovali za proračun», je zaključil svoj poseg Remo Devetak. Lani so se predstavniki manjšine pri glasovanju o proračunu vzdržali, leto prej pa so glasovali proti.

Na torkovi seji pa je občinski svet obravnaval še eno pomembno vprašanje — sklep o pobratenju z občino Škofja Loka, s katero so se v zadnjih dveh, treh letih ustvarile trdne prijateljske vezi. Uradna slovesnost o pobratenju bo najbrž spomladi, maja ali junija. Sklep, ki ga bodo posredovali občinski skupščini v Škofji Loki so svetovalci soglasno odobrili. Na prihodnji seji pa se bodo dogovorili o imenovanju komisije, ki bo zadolžena za izvajanje slovesnosti ob pobratenju, imenovali pa bodo še stalno komisijo, ki bo spremljala kulturne izmenjave in sodelovanje med obema krajema.

Župan je seznanil svetovalce z vsebino okrožnice ministrstva za javno vzgojo po katerem mora občina tudi v bodoče skrbeti za vzdrževanje prostorov otroških vrtcev razpuščene ustanove ONAIRC.

O dveh točkah dnevnega reda, ki zadevata uvajanje zakona Bucalossi, bodo razpravljali na eni prihodnjih sej.

Slišati pa je bilo tudi predlog, naj bi se občinska uprava pozanimala pri odboru, ki razpolaga z goriškim skladom, za možnost finančnega prispevka za gradnjo telovadnice oziroma za ureditev cest. Župan je predlog osvojil in bo že najbrž na prihodnji seji poročal o uspehu po izvedovanja.

## Drevi informativni sestanek v Doberdobu

Drevi ob 20. uri bo na sedežu prosvetnega društva «Jezero» v Doberdobu informativni sestanek za udeležence smučarskega tečaja. Prisoten bo tudi predstavnik Slovenskega planinskega društva iz Gorice, ki tečaj organizira in ki bo nudil pojasnila v zvezi s tečajem. Na sestanek so vabljeni predvsem tisti, ki so se že prijavili za tečaj pa tudi tisti, ki bi se radi udeleževali smučarskih izletov. Danes namreč poteče rok za vpisovanje.

Delavci tržiškega obrata Ansaldo so na sindikalnih shodih, ki so jih organizirali po oddelkih obravnavali nedavno sklenjeni osnutek sporazuma z vodstvom podjetja ter ga soglasno odobrili. S tem se dejansko končuje dolgotrajen sindikalni spor v vseh podjetjih družbe Ansaldo.

## Obsojen kapitan poljske ladje

Tržiški pretor je te dni obsodil na plačilo denarne kazni v višini 240.000 lir poveljnika poljske ladje «Tobruk», 42-letnega Stanislava Herkta. Med vkrcavanjem goriva v luki Portorosega, lani maja meseca, je iztekla v morje precejšnja količina nafte. Kapitanu so sodili v odsotnosti.

## Prijava letošnjega vinskega pridelka

Do 29. novembra je potrebno prijaviti letošnji vinski pridelek. V tej prijavi je potrebno navesti tudi količino, ki je namenjena za lastno uporabo. Količino vina se prijavi v hektolitrih, pri tem pa se mošte zniža na 90, grozdje pa na 65 odstotkov. Takšno prijavo so proizvajalci vina ali trgovci morali izpolniti že prejšnja leta.

Na uradu za obrtnice na občini ter pri strokovnih zvezah sta na voljo dve vrsti obrazcev. Prvi je namenjen vsem tistim, ki naredijo vino iz svojega grozdja. V tem obrazcu morajo vinski proizvajalci navesti tudi s trtami zasajeno površino.

Drugi obrazec pa je namenjen proizvajalcem, ki nimajo svojih vinogradov, torej trgovcem in industrijcem. Slednji morajo v svoji prijavi navesti tudi dobavitelje grozdja ter količino kupljenega grozdja.

Prijava letošnje vinske letine se mora oddati v občinskih uradih. Kdor je ne bo oddal, bo kaznovan z globo v višini od 100 tisoč do enega milijona lir, obenem pa bo izgubil pravico do dajatev skupnega evropskega trga.

## Kino

*Gorica*

**VERDI** 17.00—22.00 «Porci con le ali». C. Mancinelli in F. Bianchi. Prepovedan mladini pod 18. letom.
**CORSO** 17.15—22.00 «Colpo secco». P. Newman in J. Warren.
**MODERNISSIMO** 17.00—22.00 «Attenti al buffone». Nino Manfredi.
**VITTORIA** 17.00—22.00 «Lager 5 — inferno delle donne». Prepovedan mladini pod 18. letom.
**CENTRALE** 17.00—22.00 «La polizia ti vuole morti». S. Mc Hattie in K. Lenz. Prepovedan mladini pod 18. letom.

*Tržič*

**PRINCIPE** 17.30—22.00 «Porci con le ali».
**EXCELSIOR** 16.30—22.00 «Giovannino»

*Nova Gorica in okolica*

**SOČA** «Vojakova ljubezen», jug. barvni film ob 18. in 20. uri.
**SVOBODA** «Privatna lastnina ni kraja», italijanski barvni film ob 18. in 20. uri.
**DESKLE** «Vrnitev odpisanih», jugoslovanski barvni film ob 19.30.

## Včeraj - danes

**Iz goriškega matičnega urada**

RODILI SO SE: Giovanni Visintin, Antonio Delich, Chiara De Castro, Loris Lamesta, Cinzia Blasig.

UMRLI SO: 56-letni upokojenec Alberto Rizzo, 76-letna trgovka Rosalia Coni, 79-letna gospodinja Adelma Trevisan vdova Volpi, 75-letni upokojenec Berniero Caiazzo, 55-letni upokojenec Aldo Zamparo, 75-letni upokojenec Edoardo Geat, 64-letni trgovec Mario Cecot, 66-letna gospodinja Luigia Pecorari por. Cabas.

PRIZADEVANJA ZA OHRANITEV DELOVNIH MEST

# Danes meddeželni shod delavstva v Tržiču

**Stavkajo ladjedelničarji in železarji naše dežele in Veneta**

V Tržiču bo danes meddeželna manifestacija delavcev ladjedelniške in železarske industrije, ob priliki splošne stavke tega sektorja v naši deželi in v sosednem Venetu. Manifestacijo prireja enotna zveza kovinarjev in hoče biti v podporo prizadevanjem delavcev vseh tovarn teh dveh strok, ki so v krizi. Zlasti vidna je ta kriza v tržiški ladjedelnici, kjer je 500 delavcev že dva meseca v dopolnilni blagajni in kjer grozijo s to blagajno nadaljnjim stotinam delavcev v začetku prihodnjega leta. Kriza pa je vidna tudi v tržaški tovarni Italsider, kjer so prav v teh dneh poslali več sto delavcev v dopolnilno blagajno.

Na današnjo manifestacijo v Tržič pridejo delavci tovarn SIMO, AAA, SBE in ladjedelnice iz Tržiča, delavci tržaških tovarn Italsider, Italcantieri, San Marco, Grandi motori. Iz Benetk bo pripeljal posebni vlak delavce številnih tovarn v Porto Marghera. Iz treh krajev, ladjedelnice, železniške postaje in industrijske cone na Moščenicah, bodo tri sprevodi delavcev krenili proti mestnemu središču, kjer bo ob 10.30 manifestacija. Glavni govornik bo član osrednjega tajništva FLM Sergio Garavini.

Popoldne ob 15. uri bo v dvorani hotela Roma srečanje občinskih upraviteljev prizadetih občin naše dežele in Veneta. Pomenili se bodo o vlogi, ki naj jo imajo krajevne uprave v sestavi področnih načrtov za razvoj industrije.

## Od 1. decembra poviški avtobusnih abonmajev

Pokrajinsko avtobusno podjetje obvešča, da so, v nasprotju s prejšnjimi predlogi, določili poviške mesečnih abonmajev tako kot sledi:

— vožnje do 19 km, povišek 50 odstotkov;
— vožnje od 19,1 do 34 km, povišek 40 odstotkov;
— vožnje preko 34 km, povišek 30 odstotkov.

Pokrajinsko avtobusno podjetje pojasnjuje, da je omenjene poviške določil deželni odbor s svojim sklepom 9. novembra letos. Nove tarife abonmajev stopijo v veljavo 1. decembra 1977.

## Zavarovati števce pred mrazom

Ker je te dni zima že pokazala zobe, uprava vodovodnega konzorcija CAFO opozarja, da je skrajni čas, da se zavarujejo pred mrazom zunanje cevi in pipe, še posebej pa vodovodni števci. Morebitna škoda, ki bi nastala zaradi malomarnosti bo v breme uporabnikov vode.

*Eden izmed satelitov v stalni krožnici v višini 36.000 kilometrov, ki zmore istočasni prenos 1.000 pogovorov iz Italije na vse konce sveta.*

Tvoj telefon je povezan s 400 milijoni telefonov po vsem svetu.

Tvoj glas lahko slišijo sorodniki, prijatelji, drage osebe, kjerkoli so.

Zaradi tega je samo v Italiji 80 milijonov kilometrov linij, 9.000 komutacijskin central, na tisoče radijskih vez, investicije za tisoče milijard, 300.000 oseb, ki dela sleherni dan v letu.

Da tvoj glas pride, kamor ti želiš.

**Telefon. Tvoj glas**

# BOGATEJŠI FRANCOZI SO SKROMNEJŠI OD NAS

PARIZ — Francija je ena tistih zahodnoevropskih dežel, ki bi jo mogli še najbolje primerjati z Italijo. Dežela je po površini le nekaj večja od Italije, šteje pa nekaj manj kot 52 milijonov prebivalcev in je torej tudi glede tega blizu Italiji. Vse drugačni pa postajajo podatki, ko je govor o ekonomskih plateh Francije, oziroma Italije. Francija in Italija spadata v približno enako industrijsko razvito kategorijo držav; Francija in Italija imata svoja manj razvita področja ter področja z izredno visoko razvitostjo. Toda vrednost francoskega nacionalnega bruto dohodka je neprimero večja od italijanskega, tako da je Francija za 60 odstotkov bogatejša od Italije. In vendar francoski človek v poprečju «bolj slabo zasluži» v primerjavi s poprečnim Italijanom.

Tako pravijo francoski uradni podatki. Po najnovejših statističnih podatkih, ki so bili objavljeni včeraj v zvezi z napovedanim poročilom predsednika vlade ministrskemu svetu o plačni politiki, so se razlike v plačah med najvišjimi in najnižjimi ravnmi ali konicami v zadnjih desetih letih močno skrčile, pa čeprav je še vedno ta razlika velika, kar je v deželi z liberalnim gospodarstvom nekaj povsem normalnega. Bolj zanimivo od tega je dejstvo, da 56 odstotkov francoskih še aktivnih ljudi zasluži v poprečju manj kot dva tisoč petsto frankov, to se pravi manj kot 400 tisoč lir. Če upoštevamo, da gre za poprečje 56 odstotkov aktivnega prebivalstva, pomeni, da je precejšen odstotek tistih Francozov, ki ne dosežejo tristo, pa tudi dvesto petdeset tisoč lir na mesec. Za razmeroma bogato Francijo z ustrezno visokimi cenami ti podatki niso kdove kako prijetni.

Še bolj očitno pa je to, kadar je govor o tako imenovanih idealnih dohodkih. V Franciji je le tri odstotke ljudi «v delovnem odnosu», ki so dosegli tolikšne dohodke, da lahko zadostijo vsem željam in potrebam štiričlanske družine, seveda v razmerju z naraščanjem stroškov in tudi cen. Francoski statistični urad meni, da je za takšno «zadovoljitev» v Franciji danes potrebnih od pet do šest tisoč frankov na mesec. Kot smo že rekli, je v Franciji bolj malo ljudi «v delovnem odnosu», ki dosežejo tolikšno plačo: le 3 odst.

Francosko središče za proučevanje dohodkov in stroškov, ki je za predsedstvo vlade zbralo te podatke, je v svojem poročilu navedlo tudi naslednje zelo zgovorne podatke: v Franciji je komaj sto tisoč oseb, ki imajo enajst tisoč frankov mesečnih dohodkov, to se pravi le sto tisoč oseb ima štirikrat višjo plačo od poprečja 56 odstotkov vseh delovnih ljudi, od poprečja, ki smo ga navedli s številko 2500 frankov na mesec. Komaj pet tisoč francoskih državljanov pa ima še višje dohodke.

Kot vidimo, so od nas sicer veliko bogatejši Francozi v svojih mezdah in plačah, skratka v svojih dohodkih in dosledno s tem v svojih izdatkih skromnejši od nas.

Preteklo soboto je skupina žensk iz Pečin (Reka), bivših bork ali aktivistk, tudi bivših jetnic iz Rižarne, obiskala Rižarno in se poklonila spominu žrtev nacifašističnega besa. Iz Trsta so Rečanke nadaljevale pot do Gonarsa, kjer so se pomudile pred spomenikom padlim.

V organizaciji Glasbene matice

# V DVORANI «GALLUS» BO JUTRI NASTOPIL BRAZILSKI KITARIST

Jutri, 25. novembra, bo za ljubitelje glasbe koncertiral v dvorani «J. Gallus» na šoli Glasbene matice v Ul. R. Manna 29, kitarist Dagoberto Linhares.

Dagoberto Linhares se je rodil leta 1953 v Sao Paolu v Braziliji. Kitare se je začel učiti z devetim letom pri prof. Manuelu Sao-Marcosu. S štirinajstim letom pa je dobil že prvo večje priznanje, nagrado «Mladi instrumentalisti» mesta Sao Paolo. Leta 1971 je igral kot solist na latinskoameriški premieri «Romancero Gitano» na besedilo Garcia Lorce za kitaro solo in zbor.

Leta 1972 se je Dagoberto Linhares preselil v Švico, kjer je na konservatoriju v Freiburgu profesor za kitaro.

Leta 1973 je dobil prvo nagrado na tekmovanju ženevskega konservatorija, kasneje se je uveljavil na natečaju Marie Canals v Barceloni in v Ženevi na mednarodnem glasbenem srečanju.

Njegov prvi koncertni nastop v Evropi je bil v Wigmore Hallu leta 1974. Sledili so nadaljnji koncerti v drugih evropskih glasbenih središčih, v Združenih državah Amerike in državah Južne Amerike, na katerih se je uveljavil kot solist, koncertant in član komornih skupin. Snemal je tudi za različne radijske postaje in gramofonske družbe.

V zadnjih letih koncertira po vsej Evropi, poleti pa je nastopil s samostojnim recitalom tudi v Gorici in v Villi Manin v Passariano.

Spored obsega dela: L. Brouwer - Vabilo na ples, N. Paganini - Romanca in Sonatina, F. Sor - Variacije na temo iz opere Čarobna piščal, I. Albeniz - Granada in Asturias. V drugem delu V. Lobos - Etudi št. 10 in 12, W. Henrique - Cobra grande, Foi boto sinhà, C. da Paixao Cearense - Flor amorosa in I. Savio - Nesta rua, Caixinha de musica in Batucada.

## Podjeten in domiseln ameriški duhovnik

BERWICK — Do pred nekaj leti je le redko katera cerkev bila ogrevana. Sedaj je bolj malo cerkva, ki niso ogrevane. Toda ogrevanje veliko stane in voditelji cerkva si izmišljajo najrazličnejše načine, kako bi cerkev ogrevali z najmanjšimi stroški. Eden takšnih je pater Thomas Kujovski, ki že dolgo vodi cerkev v Berwicku. Ko sedaj ves svet govori o spreminjanju sončnih žarkov v energijo in nato v toploto, si je tudi on ogrevanje svoje cerkve zamislil v tem smislu. Farani z njegovim predlogom niso bili zadovoljni, ker bodo naprave za sprejemanje žarkov na strahi spremenile zunanji videz cerkve. Toda rezultati niso slabi in ne le, da je cerkev sedaj topla, pač pa tudi njen zunanji videz ni izgubil na svoji lepoti.

Mož pa ni prihranil le s tem, da mu «toploto pošilja Bog», torej da jo prejema brezplačno, pač pa je ameriška zvezna vlada vključila njegov poskus v okvir tistih zadevnih poskusov, ki jih podpirajo iz državnega proračuna. Mož je pač znal računati.

# RADIO TELEVIZIJA

## ČETRTEK, 24. NOVEMBRA 1977

### ITALIJANSKA TV

**Prvi kanal**

12.30 Zgodovina in njeni protagonisti
13.00 Filo diretto
13.25 Vremenska slika
13.30 DNEVNIK in Danes v parlamentu
17.00 Ob petih z Amedeom Nazzarijem
17.05 Rojena svobodna UPORNIKI MASAI, film
17.50 Lone Ranger, risanka
18.00 Argumenti, vzgojna oddaja
18.30 Mali Slam, glasbena oddaja
19.00 Dnevnik 1 — KRONIKE
19.20 Lassie, TV film
19.45 Almanah in Vremenska slika
20.00 DNEVNIK
20.40 Non stop, glasbena oddaja
21.50 Dolly, oddaja o filmu
22.00 Politična tribuna
22.30 Literatura in fotografija De Roberto, Verga, Capuana fotografi Ob koncu DNEVNIK, Vremenska slika in Danes v parlamentu

**Drugi kanal**

12.30 Gledališki programi
13.00 Dnevnik 2 — OB 13. URI
13.30 Vzgoja in dežele
17.00 Program za mladino Knjiga, osebnost, film Otok zakladov, film
18.00 Vzgojna oddaja
18.25 Iz parlamenta
18.30 EUROGOL Panorama evropskih nogometnih pokalov
18.45 Večer z Mariom Carotenutom Presneta pomota, film iz serije dragi očka
Vremenska slika
19.45 Dnevnik 2 — ODPRTI STUDIO
20.40 MACBETH Opera v štirih dejanjih, ki jo je uglasbil G. Verdi Ob koncu DNEVNIK 2 — ZADNJE VESTI

### JUGOSLOVANSKA TV

**Ljubljana**

15.00 ŠOLSKA TV
17.30 Profesor Baltazar, risanka
17.40 OBZORNIK
17.55 Skrivnosti morja, serija
18.50 M. Belina: Raziskovanje se nadaljuje, serija
19.15 Risanka
19.30 DNEVNIK
20.00 PRIJATELJI IN SOSEDJE, nanizanka
20.35 Mednarodna obzorja
21.25 MADŽARSKA, oddaja iz cikla Stoletje revolucij
22.10 DNEVNIK
22.25 ŠPORTNI VEČER v SLOVENJ GRADCU

**Koper**

19.55 Otroški kotiček
20.15 DNEVNIK
20.35 NEIZPROSNI LOV, film Režiral ga je Jacques Poitrenaud, v njem pa igrajo Roger Hanin, Corinne Marchand, Lila Kedrova

**Zagreb**

20.00 Po poteh AVNOJ
22.00 Kapelski kresovi, nadalj.
23.20 DNEVNIK

**SVICA**

19.25 Srečanja
19.55 Zvezne volitve 4. decembra
20.30 DNEVNIK
21.45 Poje vam Charles Aznavour

### TRST A

7.00, 8.00, 9.00, 11.30, 13.00, 14.00, 15.30, 18.00, 19.00 Poročila; 7.20 Dobro jutro; 8.05 in 9.05 Glasba in kramljanje; 9.30 Kje so moje rožice; 10.05 Koncert sredi jutra; 10.35 Družina v sodobni družbi; 11.35 Plošča dneva; 12.00 Glasba po željah; 13.15 Letošnje tekmovanje «C. A. Seghizzi» v Gorici; 13.35 Od melodije do melodije; 14.10 Mladina v zrcalu časa; 14.20 Evergreeni; 15.35 Kaj je novega v diskoteki; 16.30 Odprimo knjigo pravljic; 17.05 Klavirska glasba v čitalnicah; 17.20 Glasbena panorama; 18.10 Urejanje vrtov na Primorskem; 18.25 Klasični album.

### KOPER

7.30, 8.30, 12.30, 15.30, 16.30, 19.30 Poročila; 7.00 Glasba za dobro jutro; 8.32 Klavirske skladbe; 9.32 Plošče; 10.00 Z nami je. . .; 10.10 Oddaja za otroke; 10.32 Popevka dneva; 10.40 Glasba in nasveti; 11.00 Kim: svet mladih; 11.32 Mini juke-box; 11.45 Popevke; 12.05 Glasba po željah; 14.00 Turistični napotki; 14.10 Plošče; 14.33 Zbor «Sergio Bonato» iz Trsta; 14.45 Glasbeni program; 15.00 Oddaja za najmlajše; 16.00 Na knjižnem trgu; 16.05 Poslušajmo jih skupaj; 16.40 Glasbeni notes; 17.00 Ob petih popoldne; 17.30 Primorski dnevnik; 17.45 Zabavna glasba; 18.00 Glasba po željah; 18.35 Mladi izvajalci; 20.00 Glasbeni instrumenti; 20.32 Rock party; 21.00 Skladbe slovenskih mojstrov; 21.32 Saksofonist Gil Ventura; 21.45 Lestvica plošč LP.

### RADIO 1

7.00, 8.00, 12.00, 13.00, 15.00, 17.00, 19.00, 21.00 Poročila; 6.00 in 7.30 Glasbeno prebujenje; 8.40 Včeraj v parlamentu; 8.50 Resna glasba; 9.00 in 10.35 Vi in jaz; 11.00 Strnjena opereta; 11.30 Zdravo, ime mi je Salinger; 12.05 Par besed; 12.30 Pogovori o današnji Evropi; 13.30 Glasbeni spored; 14.30 Rosa Luxemburg, radijska igra; 15.05 Obdobje med obema vojnama; 15.45 Prvi Nip; 18.00 Radijska zaupanja; 18.35 Programi pristopanja; 19.35 Jeans in stare čipke; 20.10 Radijska igra v miniaturi; 20.30 Jazz danes; 21.05 Glasbene beležke; 22.30 Orkestri v večeru; 23.15 Lahko noč.

### SLOVENIJA

5.00, 6.00, 7.00, 8.00, 10.00, 12.00, 13.00, 14.00, 15.00, 19.00, 22.00 Poročila; 5.15 Danes za vas; 6.20 Rekreacija; 6.50 Dobro jutro, otroci!; 7.20 Beseda na današnji dan; 8.08 Glasbena matineja; 9.05 Radijska šola; 9.35 Ljudsko izročilo v zborovski glasbi; 10.15 Kdaj, kam, kako in po čem?; 10.45 Turistični napotki; 11.03 Ugahite, pa vam zaigramo po želji; 12.10 Zvoki znanih melodij; 12.30 Kmetijski nasveti; 12.40 Od vasi do vasi; 13.20 Zabavna glasba; 13.30 Priporočajo vam. . .; 14.05 Kaj radi poslušajo; 14.40 Mehurčki; 15.30 Glasbeni intermezzo; 15.45 Jezikovni pogovori; 16.00 «Vrtiljak»; 18.05 Z opernih odrov; 19.20 Zabavna glasba; 19.35 Lahko noč, otroci!; 19.45 Minute z ansamblom Slavko Žnidaršič; 20.00 Četrtkov večer; 21.00 Literarni večer; 21.40 Lepe melodije; 22.20 Ob 10-letnici «Tria Tartini»; 23.05 Literarni nokturno; 23.15 Paleta popevk in plesnih ritmov; 00.05 Lahka kri; 00.30 Pop, rock, beat; 1.03 Simfonični fragmenti; 2.03 Kaleidoskop zabavnih melodij;

PRED DRUGO LETOŠNJO PREMIERO STALNEGA SLOVENSKEGA GLEDALIŠČA

# Alviera Negra komedija «Bunker» bo v Boljuncu doživela svoj krst

## Delo furlanskega avtorja, ki je šele v rokopisu, bo slovensko gledališče izvedlo v narečju naših Benečanov - «Bunker» govori o furlanski povojni zgodovini

Lahko rečemo, da je že v tradiciji tržaškega SSG, da uvršča v svoj repertoar kako delo iz žanra «ljudsko gledališče». Sem sodi skoraj v celoti izveden ciklus J. Štokovih odrskih del (Anarhist, Moč uniforme, Trije tički, Mutasti muzikant, Ne kliči vraga) in marsikatera druga odrska postavitev, ki je bila namenjena ljudskemu odru, pa je iz repertoarnih potreb zašla na veliki oder.

Te veseloigre smo oddigrali skorajda v vsakem kraju. Razdajali smo smeh, sprejemali pa navdušeno odobravanje občinstva. Če bi nas kdo vprašal, ali smatramo, da spadajo ta dela po umetniških prvinah v naš čas, ki mu kajpada morali odgovoriti, da ne. Pristaviti bi pa morali, da v ničemer ne zaostajajo v primerjavi z onimi originalnimi iz nemške, francoske in češke dramatike pri katere najznačilnejših avtorjih (Kotzebue, Benedix, Grandjeau, Klicpera, Štepanek) so se naši domači dramatiki zgledovali. (Spomnimo se pri tem na zabavne igrice Miroslava Vilharja).

V preteklih sezonah smo tudi tokrat zavedali, kakšno odgovorno delo si nalagamo, toda želja, da bi naše gledališče uveljavilo jezik beneških Slovencev ne le v stiku z njimi samimi, na predstavah, ki bodo v Benečiji, marveč tudi v širšem prostoru tržaške in goriške pokrajine in celo med Slovenci v matični domovini — ta želja in tako pojmovanje našega poslanstva v zamejstvu, nas je navdušilo za ta eksperiment.

Druga posebnost, ki jo moramo omeniti je v režijski postavitvi. Nekaj funkcionalnih scenskih elementov daje igralcem možnost, da z minimalnimi sredstvi ustvarijo scenski prostor. Vse mora dajati vtis improvizacije.

Ta mobilnost in neobremenjenost naj bi omogočila, da se to «ljudsko gledališče» lahko pojavi povsod v vsakem prostoru, pa naj bo to gledališka dvorana, ali gostilniški prostor.

Smo pred našo drugo letošnjo premiero. Tokrat jo bomo izvedli v Boljuncu, v kulturnem središču, v katerem smo prvič vzpostavili abontnajski sistem za ogled naših predstav.

Upajmo, da bodo domačini znali ceniti napore našega gledališča in da bo gledališče France Prešeren v Boljuncu drugi prijeten dom našega Stalnega gledališča.

ADRIJAN RUSTJA

Prizor iz komedije «Bunker», ki jo bo ansambel SSG v soboto zvečer uprizoril v gledališču «F. Prešeren» v Boljuncu. Delo, ki je napisano v furlanščini, bo slovensko gledališče izvedlo v narečju naših Benečanov.

Tega mnenja je bilo verjetno tudi umetniško vodstvo našega gledališča, ko je v letošnji repertoar vključilo komedijo furlanskega avtorja ALVIERA NEGRA — BUNKER.

Alviero Negro (rodil se je v Muzzani del Turgnano (Videm) 14. junija 1920) je eden tistih furlanskih avtorjev, ki se v Furlaniji že približno dvajset let borijo za novo furlansko gledališče. To je boj za protiakademsko gledališče, za tako, ki naj se odločno otrese vseh standardnih komičnih figur in manir devetnajstega stoletja, za gledališče, ki naj upošteva realnost v kateri živimo, ki naj postane vzgojni in kulturni dejavnih in naj se koristno vključi v družbeno raziskovalno delo.

Komedija BUNKER ni še tiskana. Uprizorjena je bila le v fragmentih in izvajana na raznih literarnih večerih. Gledališko vzeto bo doživela v naši izvedbi svoj ognjeni krst.

V Bunkerju je znetena vsa povojna zgodovina Furlanije, tiste Furlanije, ki je podvržena vojaškim služnostim. Te silijo ljudi v duhovno, psihološko, hkrati pa tudi v ekonomsko suženjstvo. Edini izhod za furlansko ljudstvo je emigracija, a ne kot svobodna izbira, temveč kot nujnost.

Dramske osebe živijo in se gibljejo pod vplivom ustrahovanja, zatiranja in nasilja, ki ga izvaja oblast. Dejanje je strnjeno okoli štirih značilnih epizod. Prva se dogaja na trgu v pohodu za mir, druga v gostilni, tretja nas popelje v beneško domačijo, zadnja slika pa je na meneverskem območju. Uprizoritev SSG vsebuje dve značilnosti: prva je jezik. Če smo se doslej v številnih realizacijah posluževali primorskega dialekta, smo se tokrat odločili za narečje beneških Slovencev. Ni prvič, da se igralci SSG sporijemajo z jezikom beneških Slovencev. Na gostovanjih v Benečiji smo večkrat obarvali besedila s kako beneško besedo. Dne 6. januarja 1970, pa smo za Dan emigranta nastopili v Čedadu v gledališču Adelaide Ristori z dvodejanko Izidorja Predana MODAR HLAPAC, ki smo jo naštudirali prav za to priložnost v njihovem jeziku. Komedija je naletela na velik odziv pri beneških ljudeh. Žal ni naše vodstvo znalo že takrat izkoristiti priložnost tega «ljudskega gledališča».

Kljub vsemu pa ostajamo v beneškem govoru se vedno novinci. Vsi smo se tudi tokrat zavedali, kakšno odgovorno delo si nalagamo, toda želja, da bi naše gledališče uveljavilo jezik beneških Slovencev ne le v stiku z njimi samimi, na predstavah, ki bodo v Benečiji, marveč tudi v širšem prostoru tržaške in goriške pokrajine in celo med Slovenci v matični domovini — ta želja in tako pojmovanje našega poslanstva v zamejstvu, nas je navdušilo za ta eksperiment.

Druga posebnost, ki jo moramo omeniti je v režijski postavitvi. Nekaj funkcionalnih scenskih elementov daje igralcem možnost, da z minimalnimi sredstvi ustvarijo scenski prostor. Vse mora dajati vtis improvizacije.

Ta mobilnost in neobremenjenost naj bi omogočila, da se to «ljudsko gledališče» lahko pojavi povsod v vsakem prostoru, pa naj bo to gledališka dvorana, ali gostilniški prostor.

Smo pred našo drugo letošnjo premiero. Tokrat jo bomo izvedli v Boljuncu, v kulturnem središču, v katerem smo prvič vzpostavili abontnajski sistem za ogled naših predstav.

Upajmo, da bodo domačini znali ceniti napore našega gledališča in da bo gledališče France Prešeren v Boljuncu drugi prijeten dom našega Stalnega gledališča.

ADRIJAN RUSTJA

## Letalske družbe dobro služijo

NEW YORK — Ameriške letalske družbe predvidevajo letos izredno «letino», tako da bodo družbe imele skupen dobiček od 600 do 700 milijonov dolarjev. Lansko leto so iste družbe imele 451 milijonov dolarjev dobička. Letošnji dobiček bo torej neprimerno večji. Od kod to? Predvsem je treba vedeti, da se je močno povečal osebni in tovorni promet in to še posebej od septembra dalje. Z druge strani pa je treba vedeti, da veljajo v letošnjem letu povsem drugačne razmere. Kako živ je letalski promet med ZDA in ostalim svetom, pa tudi v samih ZDA, dokazuje, da so prednaročila voznih listkov že dolgo vnaprej razprodana.

JUTRI ZVEČER IN ČEZ TEDEN DNI

# Dežela Makedoncev na ljubljanski TV

Ljubljanska televizijska ekipa je obiskala letos poleti Socialistično republiko Makedonijo in posnela dve televizijski oddaji, ki bosta na sporedu ljubljanske TV. Prva, ki nosi naslov «Dežela Makedoncev» pride na spored 25. novembra ob 21., druga pa 2. decembra prav tako ob 21. uri. Ta je posvečena položaju makedonske žene.

Makedonce druži s Slovenci mnogokaj, zato je bilo zanimanje za te najbolj južne slovanske brate vedno zelo živo in lahko bi rekli, da jih je v tisočletni zgodovini, ko sta bila oba naroda večidel pod tujo oblastjo, družila skupna misel in akcija za narodnostno in državno osamosvojitev. Vemo, da so od vseh Slovanov Makedonci najkasneje, šele med NOV leta 1944, prišli do svoje državnosti (potem ko je bila pred 1.000 leti zrušena makedonska svobodna Samoilova država na Ohridu). Zato je prva TV oddaja posvečena prav tej tisočletni trnovi poti makedonskega naroda, ki so mu hoteli tuji oblastniki, ne le samo Turki, ampak tudi Grki, Bolgari in Srbi, odvzeti celo materinski jezik, da bi ga tako popolnoma uničili. Tudi danes, ko se makedonski jezik govori tudi izven SFRJ (razumljivo tudi v Grčiji in Bolgariji, kjer živijo Makedonci) in potem, ko se je makedonska književnost odlično uveljavila v svetu, skušajo še sedaj nekateri makedonski jezik zanikati. Številni kulturno - zgodovinski spomeniki, ki bodo v oddaji pričali o bogati preteklosti te dežele na jugu Jugoslavije, in pa jasna beseda pisatelja Kole Čašule, ki nastopa v oddaji, bo vsekakor lahko bolje oživela predstave o Makedoniji i. Makedoncih tistim, ki so to lepo deželo že obiskali, ali jo šele bodo.

V drugi oddaji je ljubljanska televizija skušala skozi prizmo današnjega položaja makedonske, pa tudi albanske ženske (v SRM živijo pripadniki albanske, turške in cincarske narodnosti) skozi položaj, ki ga je ženska dosegla v razmeroma kratkem obdobju zadnjih tridesetih let, prikazati velikanski ekonomski in družbeni razvoj SR Makedonije. Danes je makedonska ženska zaposlena na vsakem, še tako odgovornem mestu; dežela, ki ni pred vojno imela niti svoje univerze, ima danes veliko razumnikov, tudi 51 znanstvenic, v šolah vseh stopenj so dekleta zastopana skoraj v istem procentu kot fantje. Naravnost revolucionarna je bila pot mnogih makedonskih žensk v osvobojeni deželi, seveda pa je večstoletna zgodovina, ki so jo pisali tudi tuji okupatorji, pustila za seboj močne sledove tradicije in običajev, ki jih tudi najmodernejši zakon ne more zbrisati čez noč. Zato se bitka makedonske, predvsem pa albanske ženske odvija predvsem doma, v družini, kjer imajo moški še vedno privilegiran položaj in se trdno oklepajo svojih tradicionalnih pravic. Toda današnja Makedonka, ne le intelektualka, tudi delavka dobro ve, da si je z gospodarsko osamosvojitvijo priborila pravico, ki ji omogoča nadaljnje napredovanje.

Obe TV oddaji je pripravila in realizirala Dorica Makuc, montirala Andreja Bolka; prvo oddajo je v celoti posnela ekipa ljubljanske TV

## Horoskop

OVEN (od 21. 3. do 20. 4.) — Zelo deloven dan, ki vam bo omogočil, da boste opravili veliko zamujenega dela. Dobili boste prijetno vest.

BIK (od 21. 4. do 20. 5.) — Razčistili boste zapleteno zadevo. Staro poznanstvo se bo znova razživelo v prijateljstvo.

DVOJČKA (od 21. 5. do 22. 6.) — Nekdo vam bo razkril tajnosti, ki vam bodo pomagale pri odločanju glede nadaljnjega razvoja.

RAK (od 23. 6. do 22. 7.) — Nasveti, ki jih boste dobili v družinskem krogu, bodo zelo koristni. V ljubezni vse kot po navadi.

LEV (od 23. 7. do 22. 8.) — Pokazali boste ves svoj smisel za red in načrtnost. Dan je primeren za nakupe.

DEVICA (od 23. 8. do 22. 9.) — Več drobnih nevšečnosti, ki bodo slabo vplivale na vaše razpoloženje. Potolažite se, kmalu bo bolje.

TEHTNICA (od 23. 9. do 22. 10.) — Veliko takta bo zahtevala delikatna zadeva. V čustvenih zadevah ne bodite tako grobi.

ŠKORPIJON (od 23. 10. do 22. 11.) — Nepričakovan zaslužek vas bo zavedel, da boste nepremišljeno zapravljali, več kot vam možnosti dopuščajo.

STRELEC (od 23. 11. do 20. 12.) — Držite se bolj ozke poti, kajti sicer boste v nevarnosti, da se vam računi ne bodo ujemali.

KOZOROG (od 21. 12. do 20. 1.) — Naključe vas bo spravilo v stik s prijetnimi in hkrati vplivnimi osebami. Dobro razumevanje z ljubljeno osebo.

VODNAR (od 21. 1. do 19. 2.) — Dan brez večjih dogodkov. Delo vam bo šlo dobro od rok.

RIBI (od 20. 2. do 20. 2.) — Dobro premislite in šele potem odločajte. Odpustite tistim, ki so vam nekoč naredili zlo.

# ANDREJ ŠAVLI: VRSTA SKOZI ČAS

## Obrazi koprsko-goriške generacije slovenskih učiteljev (1875 - 1909 - 1919)

XXXVIII.

### Metod Peternelj (1888 - 1956)

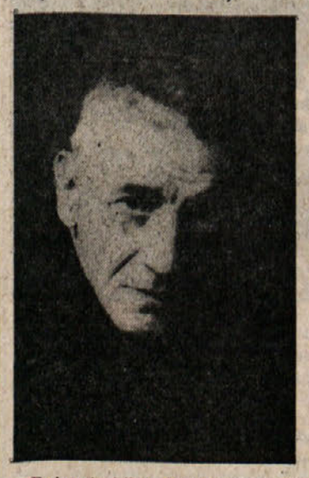

Rojen je bil v Cerknem, po domači osnovni šoli je v Gorici obiskoval nemško vadnico in nižjo gimnazijo, nato dva letnika slovenskega moškega učiteljišča v Kopru, zadnja dva v Gorici, kjer je maturiral leta 1912. Do konca prve svetovne vojne je bil na šoli v Planini pri Cerknem, med samo vojno pravzaprav vojak, po vojni pa vodja osnovne šole v Cerknem, dokler ga niso leta 1928 kot slovenskega učitelja premestili v Umbrijo, kjer je ostal do leta 1931, nakar je bil dve leti na bolniškem dopustu in nato predčasno upokojen. Od leta 1931 naprej je torej spet živel v Cerknem, do začetka druge svetovne vojne, ko so nastopila zanj najtežja leta preganjanja. Že leta 1921 so ga prvič aretirali, v letih 1940-1941 je bil poldrugo leto v internaciji; ko se je vrnil domov, je intenzivno sodeloval kot organizator OF, v novembru 1942 so ga spet odvedli, najprej v 7-mesečni zapor, nato v internacijo; ker je nevarno obolel, je prišel v bolnišnico kaznilnice Quarto pri Genovi in tam našel zvezo z italijanskim osvobodilnim gibanjem, da je lahko sredi leta 1944 pobegnil v Piemont na zdravljenje v ilegali. Po končani vojni se je izčrpan vrnil v Cerkno, vendar se reaktiviral, bil je upravnik dijaškega doma v Cerknem, predsednik okrajne prosvetne komisije, poučeval na nižji gimnaziji v Cerknem.

V letih po prvi vojni je v Cerknem vodil pevski zbor in orkester, prirejal koncerte, poučeval violino, ustanovil in vodil je učiteljski pevski zbor na tolminskem področju, zlasti mlajšim učiteljem je bil najboljši mentor, užival je velik ugled med učiteljstvom in ljudstvom. Po drugi vojni je v Cerknem ustanovil glasbeno šolo, poučeval na njej, vodil gimnazijski pevski zbor in kot mentor pomagal pevskim zborom v okoliških vaseh.

Pri delu Metoda Peternelja izstopajo tri močne komponente, ki so vsaka zase terjale od njega žrtve: zvestoba narodu in boj proti asimilaciji sta ga privedla v internacije in ječe, mu končno uničila zdravje; glasba je bila druga stran zanimanja, ki se ji je Peternelj ves predajal; tretja je bila intarzijska umetnost, kateri se je z vso vnemo posvečal od leta 1917 do aretacije 1940.

Metod Peternelj je gotovo najznamenitejši slovenski intarzist in ima posebno mesto v zgodovini naše likovne umetnosti. Razstavljal je v Gradcu, Gorici, na Reki, v Milanu in Firencah. Italijanska kritika (A. Morassi) je Peternelja zelo pozitivno ocenila in mu priznala, da intarzijske umetnosti ni samo dvignil na nekdanjo višino, ampak jo je celo izpopolnil in posodobil.

Cerkljanski in poljansko-loški svet sta bila že od nekdaj domovina podobarjev, rezbarjev, slikarjev samoukov. Samobitna likovna ustvarjalnost je že tradicija pokrajine, tudi Metod Peternelj je bil kot intarzist samouk, ki je gojil to zvrst likovne umetnosti v čisto specifični smeri in je presegel dotedanje dosežke na tem področju.

Potrebno je povedati nekaj več o intarziji, pove pa naj Peternelj sam. V tržaškem Učiteljskem listu od 20. septembra 1923 je Albert Širok v feljtonu Obrazi iz naših vrst objavil svoj Obisk pri Metodu Peternelju v Cerknem. Takole mu je Peternelj govoril:

«Lahko bi rekel, da sem bil nagnjen k temu delu že od otroških let. Resneje sem se začel pečati s tem pri vojakih. Bil sem v mizarski delavnici in sem se popolnoma priučil delu. Prišel sem tudi do različnih vrst lesa in tako sem imel najlepšo priliko poskusiti z intarzijo. Pri vrstah lesa gre za barvo; vendar pa je sijaj lesa odvisen tudi od tega, kako je les rezan. Isti kos lesa ti dá čisto drugo nianso, če ga obrneš tako ali drugače.

Lesa je na tisoče vrst. Jaz ga imam že veliko zalogo, in sicer najraznovrstnejšega; od čisto črnega do rdečega, rumenega in zelenega.

Kako delam? Najprej naslikam z oljnatimi barvami sliko na lepenko. Vrh te slike nalepim drobce lesa, različne barve in velikosti, kot jih pač slika zahteva. Nato premažem ta lesni mozaik z vrelim mizarskim klejem in ga stisnem s pomočjo močnih vijakov na mehko desko, da se drobci naravnost zarijejo vanjo. Ko se stvar posuši, zdrgnem lepenko, ki je sedaj na vrhu, in dobim obrnjeno sliko. Nato jo prevlečem s posebnim lakom, ki da lesu samo še nekaj svetlobe in stvar je gotova.»

Povedal je še, da je intarzija cvetela v 15. stoletju v Italiji, večidel je bila ornamentalna, on pa je gojil pretežno portret v intarzijski tehniki. V posameznem intarzijo je vdelal do 10.000 koščkov lesa.

Portret žene (intarzija)

KOŠARKA

V KORAĆEVEM POKALU

# Italijani in Jugoslovani uspešni

## Vse italijanske in jugoslovanske ekipe so se uvrstile v osmino finala

Šestnajstina finala košarkarskega tekmovanja za Koraćev pokal je bila za italijanske in jugoslovanske peterke povsem uspešna. Vsi klubi obeh držav so se namreč uvrstili v osmino finala, kar kaže, da sodi italijanska in jugoslovanska košarka med najkakovostnejše v Evropi.

Nekateri italijanski in jugoslovanski klubi so si praktično že v prvem srečanju zagotovili prestop v nadaljnje kolo.

Pred težko nalogo pa je bil predvsem beograjski Partizan, ki je v prvi tekmi visoko izgubil v Belgiji. Kićanović in Dalipagić pa sta v povratnem srečanju poskrbela za visoko zmago in tako je Partizan ugnal belgijsko ekipo Fresh Air.

Tudi Scavolini iz Pesara, ki je izgubil v prvi tekmi, se je v povratnem srečanju krepko oddolžil za spodrsljaj in se je tako uvrstil v osmino finala.

IZIDI

Cibona Zagreb (Jug.) - Hapoel Tel Aviv (Izrael) 109:103 (v prvi tekmi 83:85). Kvalificirana: Cibona.

ATS Gradec (Av.) - Beko Beograd (Jug.) 81:80 (v 1. tekmi 67:115). Kval.: Beko.

Partizan Beograd (Jug.) - Fresh Air (Bel.) 110-87 (v 1. tekmi 80-98). Kval.: Partizan.

Bosna Sarajevo (Jug.) - Istambul (Tur.) 2:0 b.b. Kval.: Bosna.

Scavolini Pesaro (It.) - Panellinios Atene (Gr.) 92:47 (v 1. tekmi 67:77). Kval.: Scavolini.

Cinzano Milan (It.) - Helios Saragoza (Šp.) 140:76 (v 1. tekmi 105:102). Kval.: Cinzano.

Wolfenbüttel (ZRN) - Emerson Genova (It.) 74:74 (v 1. tekmi 72:93). Kval.: Emerson.

Maximarkt Wels (Av.) - Xerox Milan (It.) 70:93 (v 1. tekmi 68:121). Kval.: Xerox.

Aris Solun (Gr.) - Le Mans (Fr.) 71:62 (v 1. tekmi 46:98). Kval.: Le Mans.

Panionos Atene (Gr.) - Rezowiaw (Pol.) 102:84 (v 1. tekmi 93:93). Kval.: Rezowiaw.

Hapoel Gvat Yagour (Izrael) - Nica (Fr.) 66:72 (v 1. tekmi 84:80). Kval.: Nica.

Inter Bratislava (ČSSR) - Seker Ankara (Tur.) 106:77 (v 1. tekmi 79:86). Kval.: Inter Bratislava.

Berck (Fr.) - Dicos S. Sebastian (Šp.) 74:70 (v 1. tekmi 88:87). Kval.: Berck.

Juventud Badalona (Šp.) - Elan Béarnais (Fr.) 116:79 (v 1. tekmi 76:72). Kval.: Juventud.

**Pokal pokalnih prvakov**

V povratnem srečanju osmine finala pokala pokalnih prvakov je sicer na Reki Kvarner premagal madarsko ekipo MAFC iz Budimpešte s 86:78. Ker so Rečani v prvem srečanju izgubili le z eno točko razlike (89:94), so se tako uvrstili v četrtfinale.

**POKAL PRVAKOV**

**Moški**

Danes bodo odigrali zadnje izločilno kolo tega tekmovanja. Medtem ko so že znana imena treh finalistov, bo današnji zavrtljaj določil še dva, ki se bosta skupno z izraelskim Maccabijem potegovala za naslov evropskega prvaka. Nejasno sliko imamo še v skupinah C in D; v C skupini se za prvo mesto potegujeta Villeurbanne in CSKA Sofija. Manjšo prednost ima francoska peterka, ki mora za vstop v finalno kolo zmagati z desetimi točkami prednosti v današnjem medsebojnem srečanju.

V D skupini pa se za prvo mesto potegujejo Zbrojovka iz Brna, Alvik iz Stockholma in Eczacibasi iz Carigrada. Favorit za vstop v finalno kolo je Zbrojovka, ki pa mora v današnji tekmi premagati najšibkejšo ekipo skupine, to je UBSC z Dunaja.

**Današnji spored:**

**A SKUPINA**

Mobilgirgi (It.) - Dinamo Bukarešta (Romunija)

**B SKUPINA**

Figueirense (Portugalska) - Dudelange (Luksemburg)

Real Madrid (Španija) - Bayer Leverkusen (ZRN)

**C SKUPINA**

Villeurbanne (Francija) - CSK Sofija (Bolgarija)

**D SKUPINA**

Zbrojovka Brno (ČSSR) - UBSC Dunaj (Avstrija)

Eczacibasi Carigrad (Turčija) - Alvik Stockholm (Švedska)

**E SKUPINA**

Honved Budimpešta (Madž.) - Panathinaikos Atene (Grčija)

Jugosplastika (Jugoslavija) - Slask Wroclaw (Poljska)

**Ženske**

V ženskem pokalu prvakov bodo danes odigrali povratne tekme osmine finala. Beograjska Crvena zvezda si je vstop v četrtfinale že zagotovila po visoki zmagi (+86) proti Sportingu iz Aten. Italijanski predstavnik Geas pa ni doslej še nastopil. Predstavniki italijanskega prvaka in izraelskega Elizura so se domenili, da bodo obe tekmi odigrali v Italiji: prvo danes v Sestu, drugo pa v soboto v Pavii, tako da italijansko ekipo lahko že zanesljivo uvrščamo med četrtfinaliste.

**Današnji spored:**

Geas Sesto (Italija) - Elizur Tel Aviv (Izrael)

Real Celta Vigo (Španija) - DBC Aalst (Belgija)

Sparta Praga (ČSSR) - Södertalje (Švedska)

Mineur Pernik (Francija) - Radio Musette (Nizozemska)

Spartacus Budimpešta (Madž.) - BG-ART Düsseldorf (ZRN)

IEFS Bukarešta (Romunija) - DSI Ankara (Turčija)

Sporting Atene (Grčija) - Crvena zvezda Beograd (Jugoslavija)

Francoska ekipa Clermont Ferrand se je brez borbe že uvrstila v četrtfinale.

Posnetek s proslave 10-letnice ŠD Polet, ki je bila v soboto na Općinah

NOGOMET

TEDENSKI KOMENTAR 3. AL

# NAŠE EKIPE NISO ZADOVOLJILE

## Kras je igral le neodločeno - Sovodenjci in Doberdobci poraženi

Nedeljsko, 8. kolo nogometnega prvenstva 3. amaterske lige je potekalo v znamenju premoči vodečih ekip, ki so z osvojenimi izidi še bolj utrdile položaj na lestvici.

V skupini «O» je vodstvo ohranila ekipa S. Vito, ki je sicer tokrat s težavo premagala Modiano.

Drugouvrščeno moštvo Campi Elisi pa je nepričakovano remiziralo proti razmeroma šibkejši ekipi Esp. Pio XII, kar so seveda takoj izkoristili predstavniki CGS, ki so s pičlo zmago nad Giarizzole ostali sami na drugem mestu lestvice.

V ospredje pa se je spet postavila ekipa Esperia SL, ki je s klasičnim izidom premagala zadnjeuvrščeni Rozzol in s tem uspehom so se predstavniki Esperie priborili do četrtega mesta.

Pod pričakovanjem pa je tokrat zaigrala ekipa Krasa, ki proti nemočnemu Afi-Siat ni šla preko remija. «Rdeče-beli» so igrali slabo in zato si v nedeljo niso zaslužili več od ene točke.

Vesna pa je počivala in zato se je položaj Križanov na lestvici še poslabšal, saj «plavi» zaostajajo za vodečim S. Vitom kar za sedem točk.

V skupini «N» je vodeča Sovrana nastula ekipi Cave kar 10 golov, kar jasno dokazuje, da je ekipa v odlični formi. Za petami s točko razlike imamo še vedno presenetljivo ekipo Artigiani, ki je tokrat prepričljivo premagala moštvo Donatori.

V tej skupini bi veljalo omeniti, da je disciplinska komisija glede prekinjene tekme sedmega kola Inter SS - Rabuiese, kot smo že obširno poročali prejšnji teden, obsodila obe ekipi na poraz z 2:0. Tik pred koncem je namreč prišlo do splošnega pretepa in na podlagi sodniškega poročila (sodnik Zega) komisija je kaznovala obe ekipi s porazom, poleg tega pa je diskvalificirala nekaj nogometašev obeh ekip.

**SKUPINA «O»**

IZIDI 8. KOLA

| | |
|---|---|
| Kras — Afi-Siat | 1:1 |
| Giarizzole — CGS | 0:1 |
| S. Vito — Modiano | 1:0 |
| Campi Elisi — Esp. Pio XII. | 1:1 |
| Rozzol — Esperia SL | 0:2 |
| Roianese — Union | 1:1 |

LESTVICA

S. Vito 13, CGS 12, Campi Elisi 11, Esperia SL 10, Giarizzole 9, Kras 8, Modiano 7, Vesna 6, Afi-Siat 5. Esp. Pio XII. in Roianese 4, Union 3, Rozzol 1.

PRIHODNJE KOLO (27. 11.)

Union - Vesna; Esperia SL - Roianese; Esp. Pio XII. - Rozzol; Modiano - Campi Elisi; CGS - S. Vito; Afi-Siat - Giarizzole. Kras: počiva.

**SKUPINA «N»**

IZIDI 8. KOLA

Cave - Sovrana 0:10, S. Andrea - Baxter 1:3, Artigiani - Donatori 4:2, Rabuiese - S. Anna 2:3, Domio - Inter SS 1:1, S. Sergio - Chiarbola 0:4, Duino - GMT 1:1.

LESTVICA

Sovrana 15, Artigiani 14, Baxter 11, Cave 10, GMT 9, Rabuiese in Chiarbola 8, Duino in S. Anna 7, Domio 5, S. Andrea 4, Donatori 3, Inter SS 2, S. Sergio 1.

B. R.

**NA GORIŠKEM**

Osmo kolo 3. amaterske lige na Goriškem ni prineslo večjih presenečenj. Vodeča Romana je z zmago še bolj utrdila svoj položaj na lestvici, sledi ji edino Fogliano, ostale ekipe pa imajo že 5 točk zaostanka.

Obe naši predstavnici sta poraženi zapustili igrišče. Sovodenjci so zelo nerodno klonili proti Fogliano, potem ko so že vodili z 2:0. V Doberdobu pa je Piedimonte visoko zmagal nad Mladostjo, ki je v tem srečanju igrala brez 6 standardnih igralcev.

REZULTATI KOLA

| | |
|---|---|
| Poggio - San Lorenzo | 1:1 |
| Romana - Edera | 2:0 |
| Mladost - Piedimonte | 1:4 |
| Pro Farra - Capriva | 2:2 |
| Audax - Vermegliano | 1:1 |
| Fogliano - Sovodnje | 3:2 |

LESTVICA

Romana 15, Fogliano 13, Audax, Poggio, Azzurra, Farra 10, Capriva, Vermegliano 9, Sovodnja, Edera, San Lorenzo 6, Piedimonte 4, Mladost, Brazzanese 2.

PARI PRIHODNJEGA KOLA

Capriva - Romana; Edera - Fogliano; San Lorenzo - Brazzanese; Vermegliano - Piedimonte; Azzurra - Mladost; Pro Farra - Poggio; Sovodnje - Audax.

P. R.

POKAL UEFA

## Tesen poraz Torina

**Bastia — Torino 2:1 (1:1)**

V prvi tekmi osmine finala nogometnega pokala UEFA je sinoči korziška Bastia premagala Torino z golom prednosti. Po ugodnem začetku, ko je izgledalo, da bo Torino z lahkoto odpravil s korziško enajsterico, so domačini odločno pritisnili in zasluženo zmagali.

Torino je pričel tekmo z obrambno igro in pri tem tudi imel veliko uspeha, saj se niso domačini skoraj upali napadati. V 24. minuti so gostje povedli po zaslugi Pulicija, ki je izkoristil lepo podajo Claudia Sale. Od tedaj pa je Bastia začela odločno napadati in v 36. minuti s Papijem izenačila.

Tudi v drugem polčasu so domačini ostro napadali in v 16. minuti z Repom povedli. Do konca srečanja so imeli še nekaj ugodnih priložnosti, vendar jih niso izkoristili, tudi po zaslugi turinske obrambe.

Za uvrstitev v četrtfinale mora Torino v povratni tekmi zmagati vsaj z 1:0, kar je seveda v zmožnosti turinske enajsterice.

**Ostali izidi:**

Magdeburg (NDR) - Lens (Fr.) 4:0

Carl Zeiss Jena (NDR) - Standard Liege (Belgija) 2:0

Dinamo Tbilisi (SZ) - Grasshoppers (Švica) 1:0

**Crvena zvezda uspešna**

ZAGREB — V zaostali tekmi 12. kola 1. ZNL je včeraj Crvena zvezda v gostih premagala Zagreb z 2:1. S to zmago so se Beograjčani povzpeli na 2. mesto lestvice z 22 točkami, Zagreb pa je obtičal na 11. mestu s 14 točkami.

BERGAMO — V neki oddaji zasebne televizijske postaje v Bergamu je kapetan Interja in dolgoletni reprezentant Facchetti izjavil, da se bo letos skoraj gotovo umaknil iz nogometnega športa. Posvetil se bo trenerstvu ali pa odborništvu pri kakem klubu, morda pri Atalanti.

ROKOMET

DREVI V TRSTU

## Tržaška Duina proti Borcu

Drevi, ob 20.30, bo v tržaški športni palači prijateljska rokometna tekma med tržaško Duino in Borcem iz Banjaluke.

Za to srečanje vlada med tržaškimi ljubitelji rokometa veliko zanimanje, saj bodo danes lahko gledali kakovosten rokomet, saj sodi Borac med izredno močne ekipe ne samo v Jugoslaviji, temveč v Evropi.

HOKEJ NA LEDU

**Zmagi slovenskih ekip**

V okviru jugoslovanskega državnega prvenstva v hokeju na ledu so včeraj dosegli ta izida:

| | |
|---|---|
| Medveščak - Jesenice | 3:11 |
| Kranjska gora - Olimpija | 2:9 |

ŠAH

Finalni dvoboj za naslov SP

# Korčnoj - Spasski že v začetku borbeno

## V remizirani partiji sta pokazala šah, s katerim sta zadovoljila številne ljubitelje te igre

Finalni dvoboj za naslov šahovskega prvaka med Spasskim in Korčnojem se je v ponedeljek končno začel, prva partija pa je bila po predvidevanjih zelo borbena in se je po prekinitvi zaključila z remijem v 53. potezi. Korčnoj je takoj po avtomobilski nesreči, v kateri si je poškodoval obe roki, prosil za preložitev dvoboja za šest dni, ne da bi mu ti dnevi šteli za prekinitve med dvobojem. Korčnoj je sedaj okreval, sneli so mu že mavec z desne roke, tako da je lahko nasprotniku stisnil roko ob začetku, pa tudi ob koncu prve partije, in kar je najvažnejše, lahko tudi zapisuje poteze.

Dom sindikatov v Beogradu daje videz pravega šahovskega hrama. Oder, na katerem oba šahista vlečeta svoje poteze, je osvetljen, ostali del dvorane pa je v temi. Prisotnost 1.200 ljubiteljev šaha v dvorani dokazuje le občasen šepet gledalcev, ki sicer v popolni tišini sledijo dvoboju.

Prva partija je bila, kot že rečeno, zelo borbena Korčnoj je imel bele figure in je takoj odprl s c-kmetom ter odigral angleško partijo. Spasski je odigral otvoritev nekoliko nenavadno, vendar pa je v nadaljevanju igral odlično, tako da je imel v srednji igri boljš. položaj. Korčnoj pa je nato svoj položaj počasi boljšal ter je stanje na šahovnici kmalu popolnoma spremenil. Vendar pa je tudi zašel v časovno stisko, ko je moral v desetih minutah odigrati deset potez ter je prekinil v 41. potezi, v boljšem položaju, ki pa je bil verjetno zrel za remi. Po prekinitvi sta šahista odigrala še 12 potez, Spasskemu pa je po hudi borbi uspelo remizirati. Remi je predlagal Korčnoj v poziciji, ki je bila že skrajno poenostavljena in izenačena.

Oba šahista sta se torej brez taktiziranja vrgla v brezkompromisen boj in tako zadovoljila številne gledalce v dvorani ter ljubitelje šaha po vsem svetu, ki so že siti maratonskih dvobojev in kjer se videva le malo prave igre in borbe.

D. J.

**ZADNJA VEST**

**Korčnoj vodi**

**BEOGRAD — V včerajšnji drugi partiji kandidatov za finalni dvoboj s Karpovom za svetovni naslov je Korčnoj v 40. potezi po izredno lepi igri premagal Spasskega.**

**Trenutno stanje po dveh partijah je torej Korčnoj - Spasski 1,5:0,5.**

ODBOJKA

V PRVENSTVU DEKLIC

## Lahka zmaga Kontovelk

**Bor B — Kontovel 1:3**

**(2:15, 1:15, 15:11, 1:15)**

BOR B: Birsa, Tomšič, Živec, Maver, Zergol, Montanari, Dougan, Cepar, Bajc.

KONTOVEL: Cibic, Prašel, Štoka N. in K., Husu, Malalan, Cerniava, Albi, Danieli V., M. in V.

V soboto je bil na stadionu «1. maj» slovenski derbi v B skupini pokrajinskega odbojkarskega prvenstva deklic med B ekipo SZ Bor in Kontovelom. Zmagale so s precejšnjo lahkoto Kontovelke, ki so prepustile nasprotnicam le en sam set. Zmagovalke so se izkazale predvsem z zelo močnimi in točnimi servisi, so pa pokazale tudi dobro igro v polju in učinkovit napad. Nasprotno pa so borovke odigrale eno svojih slabših tekem. Bile so vse preveč živčne in zaradi tega so tudi delale začetniške ter nepotrebne napake.

ELSA

V PRVENSTVU DEČKOV

## Že na startu dve točki za Krasovo šesterko

**Rozzol B — Kras 2:3 (5:15, 15:3, 15:4, 13:15, 14:16)**

KRAS: Rebula, Biteznik, Furlan, Guštin, Milič R. Z.

Mladi krasovci so pričeli prvenstvo z zasluženo zmago nad Rozzolom B. Zmaga bi bila lahko izdatnejša, če bi bil v Krasovih vrstah izrazit tolkač, saj je bila prav napadalna vrsta najbolj ranljiva točka. Pohvale vredna pa je bila igra v polju (in predvsem dobri servisi, ki so bili nerešljiva uganka za tehnično manj pripravljene domačine).

Drugi prvenstveni trud bo v nedeljo proti Solarisu na katerega se Kraševci vestno pripravljajo.

M. I.

# Iz planinskega sveta

**SVEČANA OTVORITEV NOVEGA SEDEŽA SPDT**

*V soboto je bila v Gregorčičevi dvorani v Trstu svečana otvoritev novega sedeža SPDT. Sedež planinskega društva, ki je v majhni, a zelo funkcionalni sobi, v tretjem nadstropju stavbe v Ul. sv. Frančiška 20, je bil prepotreben, posebno ob obnovljeni dejavnosti SPDT na več področjih.*

*Sobotnega večera se je udeležilo ogromno planincev in prijateljev našega planinskega društva, tako da je bila ob tej priložnosti nova Gregorčičeva dvorana pretesna.*

*Uvodni govor je imel predsednik društva inž. Pino Rudež, ki je na kratko orisal delovanje SPDT v zadnjem obdobju ter se nato zahvalil SKGZ, ki je planinskemu društvu sedež tudi priskrbela. Nadalje je predsednik pozdravil goste in sicer podkonzula SFRJ v Trstu Kanteja, predsednika PZS dr. Miho Potočnika, predstavnika SKGZ ter predstavnike PD Tomos Koper, PD Koper, PD Sežana ter delegacijo PD Viator iz Ljubljane. V imenu SPDT je nato čestital dr. Potočniku za njegovo 70-letnico ter mu izročil spominsko darilo — album fotografij s tržaškimi in kraškimi motivi, delo fotografa Maria Magajne. Sledilo je nagrajevanje tistih članov, ki so v letošnji sezoni zaključili slovensko transverzalo ali pa «Pot prijateljstva». Transverzalo sta letos opravila Zdenka Trampuž in Edi Bole. «Pot prijateljstva» pa Peter Suhadolc, Elči Abram, Lojze Abram, polovico te poti pa Zdenka Trampuž. Sledilo je predvajanje dolgega filma o izletih SPDT iz letošnje sezone. Film, ki je bil okusno opremljen z glasbeno spremljavo, je prikazal utrinke z izletov na Triglav, Peč, Montaž, Antelao, Lovce, Vremščico, Poldašnjo špico ter še z «Dneva planincev», ki je bil pred kratkim na gropajski gmajni.*

*Po predvajanju filmov je spregovoril dr. Potočnik, ki je pozdravil prisotne v imenu Planinske zveze Slovenije ter se zahvalil za izkazano mu čast ob življenjskem jubileju. Obljubil je, da se bo zglasil tudi ob svoji 100-letnici...*

**PESTRO DELOVANJE SPDT**

*V soboto se je uradno zaključilo vpisovanje za smučarski tečaj SP DT, ki bo trajal šest nedelj na Zoncolanu. Povpraševanja je bilo toliko, da je spravilo v zagato prireditelje, ki so morali takoj po prvem avtobusu naročiti še drugega, sedaj pa sta že dva avtobusa pretesna, tako da bodo odborniki resno pomislili še na tretjega. Povpraševanje je tokrat dosti večje od ponudbe...*

*Po dobro uspelem izletu za osnovnošolske otroke na Sv. Lenart, prireja SPDT to nedeljo spet izlet za osnovnošolsko mladino na Mali Kras, nad Glinščico. Zbirališče bo ob 9.30 pred glavnim vhodom železniške postaje, odhod avtobusa pa bo ob 10.00. Z avtobusom štev. 40 se bodo vodiči in otroci odpeljali do Doline, od koder se bodo peš povzpeli na Mali Kras ter se vračali po Glinščici v Boljunec, kjer jih bo spet čakal avtobus. Povratek je predviden za približno 17.15 z istim avtobusom na železniško postajo. Izlet bodo vodili mladinski vodniki SPDT, učitelji in profesorji (Zlatko, Duško, Zdenka, Vojka, Jadrana in ostali). Kosilo bo ostalo na hrbtnika. Priporočamo trpežne čevlje in primerno opremo!*

**25-LETNICA PLANINSKEGA DRUŠTVA IZ SEŽANE**

*V nedeljo so sežanski planinci praznovali važen jubilej: 25-letnico svojega delovanja in obstoja. Slavnost je odprla predsednica PD Sežana Jožica Milavec, ki vodi svoje društvo že celih 14 let. Na sporedu je bil kulturni spored, na katerem sta nastopila pevska zbora iz Dutovelj in Divače, mladi planinci iz Divače in Sežane ter cicibani iz Divače so zaigrali okusno humoristično igrico, ki je ponazarjala pohod na Vremščico. Med igro so mladinci peli, recitirali ter igrali razne glasbene inštrumente. Sledilo je svečano razvitje društvenega prapora, nagrajevanje zaslužnih planincev ter še pozdravi gostov, med katerimi bi omenili predvsem dr. Franca Habeta in dr. Miho Potočnika. Na slavnosti so bili prisotni tudi predstavniki SPDT in SPDG.*

**V SLOVENIJI ŽE 147 PLANINSKIH DRUŠTEV**

*Delovna organizacija Instalacija je namreč občutila potrebo, da nudi svojim nameščencem možnost rekreativne dejavnosti v obliki hoje v gorah. Ustanovnega občnega zbora se je udeležila kakih 50 članov, za predsednika pa so izvolili Franca Žlenderja. Na zboru so sprejeli tudi društvena pravila ter okvirni program, ki bo obsegal predvsem izletniško dejavnost.*

Dušan Jelinčič

**Izlet odlično uspel**

*20. t.m., so se člani planinskega odseka liceja «Prešeren» zbrali pred glavno železniško postajo. Z avtobusom številka 40 so se peljali do Mačkolj. Tam so se pridružili še drugi člani in vsi skupaj so se napotili proti mejnemu prehodu pri Ospu. Vreme je bilo čudovito, četudi mrzlo. Ob deseti uri so bili v vasi in od tu so se povzpeli po ozki, strmi, z robido pokriti stezi. Cilj izleta je prijetno presenetil, saj razen vodiča, so bili vsi prvikrat v tem kraju.*

*Potem ko so si ogledali od zunaj jamo, izvir reke Osp in okolje, so nekateri odborniki pripravili karbidovke ter pospremili vse izletnike v jamo. Ker pa večina članov ni imela primerne opreme, so jih lahko peljali le do prvega podzemeljskega jezerca.*

*V Ospu so se zadržali približno do 4 ure in se nato vrnili peš v Trst, prek Milj. Vsi so bili soglasni, da je izlet odlično uspel.*

*Za zaključek naj še opišem čuden dogodek. Ko so se sprehajali po gozdu, ki je pred jamo, je ena izmed izletnic odkrila kamnito ploščo, skrito za gostim grmičevjem. Bil je to nagrobni kamen, posvečen planincu, ki se je tu ponesrečil 20. novembra 1947, torej točno pred tridesetimi leti.*

*Tudi naslednjo nedeljo bo na sporedu izlet.*

Dimitrij Gruden

## Delovanje ZSŠDI

**Ustanovni občni zbor trenerske organizacije**

**Jutri, 25. t.m., bo ob 19.30 v prvem sklicanju in ob 20. uri v drugem sklicanju v Gregorčičevi dvorani v Trstu, Ul. sv. Frančiška 20, ustanovni občni zbor trenerske organizacije ZSŠDI z naslednjim dnevnim redom:**

1. **Otvoritev**
2. **izvolitev predsedstva občnega zbora**
3. **izvolitev volilne komisije**
4. **poročilo**
5. **pozdravi in diskusija**
6. **odobritev statuta**
7. **volitve odbora**
8. **razno**

**ZSŠDI je sicer odposlalo vabila vsem trenerjem, katerih imena so posredovale pristojne komisije po panogah, če pa kdo ni bil o tem obveščen, vabi Združenje vse zainteresirane zamejske trenerje in vaditelje, da se polnoštevilno udeležijo občnega zbora in prispevajo svoj delež ob ustanovitvi tako pomembnega strokovnega organa.**

— bs —

**OBVESTILA**

**ŠD SOKOL**

**obvešča svoje člane, da se bo tečaj rekreacijske in predsmučarske telovadbe za odrasle začel jutri, 25. t.m., ob 20. uri v telovadnici italijanske srednje šole v Sesljanu. Vodil ga bo prof. Stano Kojanec.**

* * *

**ŠD SOKOL**

**obvešča, da so treningi minibasketa ob ponedeljkih in četrtkih od 15. do 17. ure v nabrežinski občinski telovadnici.**

66. Mitja Gorjup

# Kitajski dnevnik

«Leta 1957,» piše Hua Kuo-feng, «smo v partiji odkrili elemente, ki so se politično nagibali k desničarjem zunaj partije. Eni in drugi so napadali partijo in si medsebojno pritrjevali. Zategadelj je predsednik Mao dejal, da je boj proti desničarjem velika bitka, ki se bije tako v sami partiji kot zunaj nje. Od tistih dob je buržoazija, ki je spoznala, da bo čedalje teže vreči proletariat od zunaj, računala, da se bo lahko vrnila k staremu s pomočjo agentov, ki so se infiltrirali v komunistično partijo.»

«Razredni boj v družbi se seveda nadaljuje brez premora. Boj med dvema linijama v partiji pa je še vedno ne samo odsev, temveč tudi zgoščen izraz tega razrednega boja. Ko je predsednik Mao leta 1965 podal znanstveno definicijo partijskega fukcionarja, ki je krenil na kapitalistično pot, je tudi jasno povedal, da so predvsem takšni revolucionarji nevarnost za vrnitev kapitalizma. Velika proletarska kulturna revolucija je z eno besedo boj, ki so ga proletariat in revolucionarne množice bojevale in ga še bojujejo proti partijskim funkcionarjem, ki so stopili na pot kapitalizma, kot Liu Šao-či, Lin Piao ter klika Vang, Čan, Čiang, Jao. Ti štirje so tipični predstavniki protikomunistične in protisocialistične buržoazije v naši partiji, veliko imajo podobnega s Čangkajškovim Kuomintangom.»

«Tako pri Liu Šao-čiju kot pri Piau izhaja nasprotje med njima in našo partijo iz nasprotij med nami in našimi sovražniki. Predsednik Mao nas je učil, da je proletarsko partijo treba gledati dialektično. Kitajska komunistična partija je velika, slavna in pravična. To je stališče, ki mora za nas vedno veljati. Prikriti kontrarevolucionarji so se vrinili v našo partijo. Neodločni elementi v njenih vrstah, ki so sprejeli posladkane pilule, materialne in morale obljube, ki jih uporablja buržoazija, pa so se tako pokvarili, da so postali celo agenti tega razreda. Vse to govori o dolgotrajnem, ovinkastem in zapletenem razrednem boju. Predsednik Mao je dejal: ‚V trdnjavi so najbolj nevarni notranji sovražniki. Zgodovina kaže, da jih je naša partija vedno pravočasno razkrila in jih izločila, ko je mobilizirala množice?»

«Predsednik Mao nas je tudi učil,» piše dalje Hua Kuo-feng, «da bi bilo metafizično in nedialektično, če bi verjeli, da je vsak komunist tudi nujno stoodstoten marksist, ki ne naredi napake, če pa jo že naredi, ga je treba ‚pobiti s kijem'. Predsednik Mao nas je tudi učil, da moramo skrbno razločevati revolucionarje, ki so naredili napako, od kontrarevolucionarjev. To pomeni razločevati med nasprotji v samem ljudstvu in nasprotji med nami in našimi sovražniki. Pomanjkljivosti in zmote naših tovarišev moramo odpravljati drugače, kot rešujemo nasprotja med nami in našimi sovražniki.»

Da, prav gotovo. Sovražniki, ki jih nosiš s seboj, so vedno najbolj nevarni. «Sovražniki» v partiji so zanesljivo nevarnejši od «sovražnikov» zunaj nje. Razjedajo jo navznoter, ustvarjajo nepotrebna notranja protislovja, odmikajo pozornost od bistvenega. Zapletajo partijo v notranje hierarhične, karieristične, neprincipalne boje. O tem se Mao gotovo ne moti. Toda, ali je treba zato vse te ljudi obsoditi, da so sprejemali «posladkane pilule, materialne in moralne obljube», nič manj in nič več kot od buržoazije, jih zaradi tega že označiti za agente buržoazije? Niso bile morda te sladke pilule, te materialne in moralne obljube le, ali pa vsaj tudi prednosti oziroma sladkosti, ki jih nosi s seboj oblast sama po sebi in so jih ti ljudje torej črpali iz partije same, oziroma jim jih je oblast — partija sama tudi omogočala?

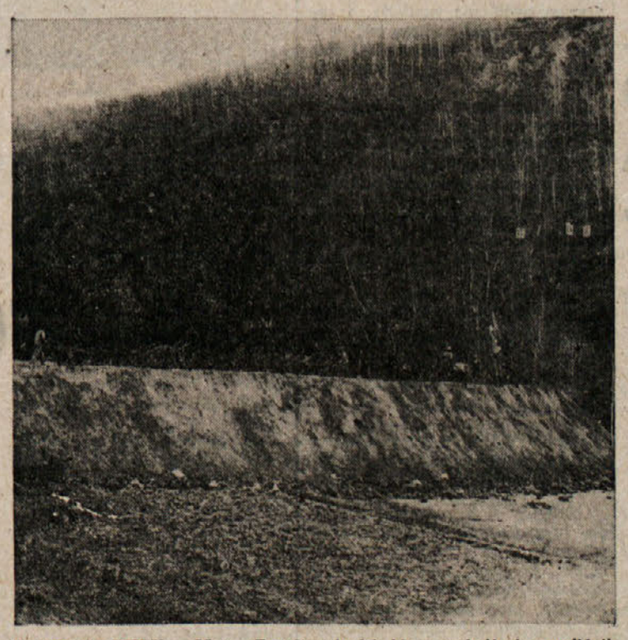

KADRI NA DELU — Mao: «Z našimi kadri, ki so prekaljeni v različnih obdobjih revolucije, lahko mirno ostanemo v naši ribiški barki brez strahu, da bi se razdivjal vihar.» Foto: M. G.

Mao se je zagotovo vse življenje bojeval zoper institucionalizacijo revolucije, proti njeni statičnosti. Koncepti, ki jih je Mao razdiral, mobilizirajoč množice, kot pravi Hua Kuo-feng, so zanesljivo zavirali njegovo permanentno revolucijo, njegov nenehni, nikoli končani razredni boj. Ti ljudje so s svojo politiko bili res sovražniki Maove revolucije. Toda upira se mi, da bi zanje uporabljal izraz agenti buržoazije. Ne vem, zakaj je Kitajcem to potrebno. Ne vem, zakaj je v politiki to sploh tako pogosto potrebno!

**Vsak komunist ni nujno tudi marksist**

Hua Kuo-feng obširno citira Mao Ce-tungovih «deset odnosov», ko govori o tem. Seveda tako kot tolikokrat doslej tudi teh Maovih in Hua Kuo-fengovih misli ne morem povsem uskladiti s tistim, kar sicer govore Kitajci o svojih sovražnikih. Bojim se, da razpredam preveč na široko. Toda nekaj moram vendarle še zapisati. Všeč mi je Maova misel, po kateri ni nujno, da je vsak komunist avtomatično tudi prepričan marksist, le zato ker je v partiji, in da tudi ni nujno, da je treba komuniste, brž ko narede napako «pobiti s kijem». Mao mi sicer ni povedal nič novega, toda vsa zgodovina, tudi zgodovina delavskega gibanja nas uči, kako pomembno bi bilo, če bi pogosteje razmišljali, predvsem pa se ravnali po tem, kar predlaga Mao Ce-tung. Vsi kar preradi uporabljamo kije.

Po obširnem navajanju in komentiranju Maovih «desetih odnosov» Hua Kuo-feng nadaljuje svoj članek s citati iz Mao Ce-tungovih «Desetih odnosov». «Naša partija,» (Maov citat, op.p.) «ima milijone izkušenih kadrov. Velika večina med njimi je dobra. To so ljudje, zakoreninjeni v svojem kraju, povezani z množicami in prekaljeni v dolgotrajnem boju. Cela vrsta kadrov se je pridružila revoluciji v različnih obdobjih, v času, ko smo ustanavljali našo partijo, med pohodom na sever, v revolucionarni vojni in po njej. To je dragocen kapital za našo državo.»

Uredništvo, uprava, oglasni oddelek,
TRST, Ul. Montecchi 6 PP 559 — Tel. 79 38 08 79 46 38 79 58 23 76 14 70
Podružnica Gorica, Ul. 24 Maggio 1 — Tel. 83 3 82 57 23
Naročnina
Mesečno 2.500 lir — vnaprej plačana celotna 25.000 lir. Letna naročnina za inozemstvo 38.000 lir, za naročnike brezplačno revija «DAN».
V SFRJ številka 2,50 din, ob nedeljah 3,00 din, za zasebnike mesečno 35,00 letno 350,00 din, za organizacije in podjetja mesečno 47,00, letno 470,00 din
Poštni tekoči račun za Italijo Založništvo tržaškega tiska, Trst 11-5374

# PRIMORSKI DNEVNIK

Stran 6 24. novembra 1977

Za SFRJ: Žiro račun 50101-603-45361 «ADIT» - DZS - 61000 Ljubljana, Gradišče 10/II. nad. telefon 22207
Oglasi: Ob delavnikih: trgovski 1 modul (šir. 1 st., viš. 43 mm) 13.000 lir. Finančno-upravni 600, legalni 600, osmrtnice 250, sožalja 300 lir za mm višine v širini 1 stolpca. Mali oglasi 150 lir beseda. Ob praznikih: povišek 20%. IVA 14%. Oglasi iz dežele Furlanije-Julijske krajine se naročajo pri oglasnem oddelku ali upravi. Iz vseh drugih dežel v Italiji pri SPI.
Odgovorni urednik Gorazd Vesel
Izdaja in tiska ZTT Trst
Član italijanske zveze časopisnih založnikov FIEG

PREDSINOČNJIM V DEVINU, NEKAJ UR KASNEJE PA V FADALTU PRI TREVISU

## Policija z bliskovito akcijo onesposobila organizirano tolpo prekupčevalcev z orožjem

### Po štirih aretacijah pri Devinu so med hišnimi preiskavami v Fadaltu aretirali še štiri osebe in zaplenili večjo količino orožja - Komu je bilo namenjeno razstrelivo in orožje?

TREVISO — Včeraj ponoči se je v Fadaltu pri Trevisu uspešno zaključila akcija, ki so jo v tesnem sodelovanju izvedli agenti letečega oddelka kvestur iz Mester, Trsta in Trevisa, protiteroristične policijske službe ter varnostne službe iz Padove. Aretirali so skupno osem oseb, ki so jih že prepeljali v koronejske zapore v Trstu, kjer so na razpolago sodnim oblastem.

Akcija se je začela že pred nekaj dnevi, ko je policija uvedla nadzorstvo nad avtom 27-letnega Micheleja Costantinija iz Covia pri Benetkah. Agenti so mu s civilnimi avtomobili že nekaj dni sledili in predsinočnjim so na dvorišču motela Agip pri Devinu aretirali Costantinija ter še tri osebe, njegovo ženo 20-letno Donatello Bacciolo, 27-letnega Gianpietra Paierja in 30-letnega Angela Chiussa. Agenti so tudi zaplenili 40 kilogramov dinamita in dva avtomobila. V Devinu sta agentom zbežali še dve osebi; gre za dva moška; enega je policija že identificirala, baje pa bodo še danes identificirali drugega.

Istočasno je stekel drugi del akcije. Iz Trsta so sporočili v Mestre vest o aretaciji štirih oseb in načelnik letečega oddelka iz Mester dr. La Barbera je odredil hišno preiskavo v Paierjevem stanovanju, kjer so našli večjo količino nabojev za brzostrelko in še nekaj orožja. Paierjevega brata Renata so aretirali, nato pa so vdrli v stanovanje njegovega prijatelja Fausta Balbinotta v Fadaltu pri Trevisu. Takoj ko so vstopili v stanovanje so agenti zagledali pred seboj mladeniča z brzostrelko v roki. Šlo je za 26-letnega Claudia Bodija, ki se je najprej uprl policiji, a so ga agenti podrli na tla in mu onemogočili beg. Med pregledom stanovanja so aretirali še dve osebi; že omenjenega Balbinotta in 26-letnega Ennia Castagnerja, ki se je skrival za neko omaro. V stanovanju so poleg brzostrelke, ki jo je imel v rokah Bodi, zaplenili dve puški, samokres in precejšnjo količino nabojev. Vse štiri aretirane mladeniče so prepeljali najprej na tržaško kvesturo in nato v koronejske zapore, kjer jih bo danes zaslišal namestnik državnega pravdnika dr. Coassin. Ker so odkrili dinamit v Devinu, to je v tržaški pokrajini, bo verjetno vsem osmim sodilo tržaško kazensko sodišče.

Komu je bilo namenjeno orožje? To vprašanje bodo skušali razvozlati preiskovalci že v prihodnjih dneh. Vsekakor je povsem jasno, da je policija odkrila in onesposobila dobro organizirano tolpo prekupčevalcev z orožjem. Na svobodi je sicer še nekaj pajdašev aretiranih zlikovcev, vendar pa so agenti aretirali voditelje, ki so baje razpolagali z velikimi finančnimi sredstvi in odkrili stanovanje, v katerem je bilo skladišče orožja. Tolpa se je ukvarjala predvsem s tatvinami orožja, ki ga je nato prodajala roparskim tolpam in po vsej verjetnosti tudi političnim prevratniškim skupinam, sama pa ni bila direktno vpletena v nobeno zločinsko dejanje.

Ni še znano, kaj je skupina počenjala v Devinu. Sami so po aretaciji izjavili, da so nameravali prodati dinamit nekemu človeku, ki ga sicer ne poznajo, vendar je bolj verjetno, da v Devinu niso nameravali skleniti nobenega «posla», ampak morda le prenesti dinamit iz enega avta v drugega.

Precej se je šušljalo o možnosti, da je bila skupina povezana s političnimi prevratniškimi skupinami, vendar pa preiskovalci o tem ne vedo še ničesar, čeprav te možnosti ne izključujejo. V prihodnjih dneh bodo preiskovalci poskusili izvedeti, komu je bilo namenjeno razstrelivo in orožje. Vprašanje je, v kolikšni meri jim bo to uspelo. (b.br.)

Orožje, ki so ga zaplenili v stanovanju Fausta Balbinota v Fadaltu pri Trevisu (levo) in Balbinot, ko v spremstvu policije zapušča tržaško kvesturo, od koder so ga premestili v koronejske zapore (desno)

PROTIOFENZIVA RIMSKEGA DESNIČARSKEGA SODNIKA

## Alibrandi prijavil pravdništvu pravosodnega ministra Bonifacia

### Dolži ga «nezaslišanega vmešavanja» v preiskavo o «proletarcih v uniformi»

RIM — Afera, ki je izbruhnila ob preiskavi delovanja «proletarcev v uniformi», se zapleta: sodnik Antonio Alibrandi je, kot je napovedal že v torek, prijavil pravosodnega ministra Bonifacia glavnemu pravdništvu v Rimu z obtožbo neumestnega vmešavanja politične oblasti v delo preiskovalnega sodnika.

Alibrandijev korak, ki ni bil nepričakovan, je odgovor sodnika samega in najbolj zakrknjenih nazadnjaških sodnih ter političnih krogov, na zahtevo pravosodnega ministra,

Pravosodni minister Bonifacio

ki je prav tako edinstven primer v zgodovini italijanskega sodstva: Bonifacio je spričo dvomljive osnovnosti zapornih nalogov, ki jih je sodnik podpisal za «proletarce v uniformi» in ki so izzvali ogorčeno reakcijo levičarskih strank in organizacij (naj omenimo poziv skupine komunističnih, socialističnih in radikalnih parlamentarcev višjemu sodnemu svetu, naj «odstrani in onesposobi sodnika»), zahteval kopijo zapornih nalogov in utemeljitev, s katero je odbil nekemu obtožencu prošnjo po izpustitvi na prostost. «Vašo zahtevo — je Alibrandi odpisal ministru — ocenjujem kot nezaslišano vmešavanje politične oblasti v sodnikovo delo. Zadevo bom prijavil glavnemu pravdništvu za morebiten kazenski postopek.» In včeraj je res prijavil Bonifacia. Sedaj bo moral glavni pravdnik Pietro Pascalino preučiti tožbo ter izročiti gradivo v nadaljnji postopek preiskovalni komisiji, če bo imel prijavo za osnovano.

Alibrandijev korak sta s pismenim vprašanjem vladnemu predsedniku Andreottiju skušala v parlamentu podpreti poslanca «nacionalne desnice» Cerqueti in Cerullo. V svoji vlogi sta v celoti osvojila sodnikovo izvajanje in obtožila ministra, da je klonil siloviti kampanji levice. (vt)

### Vpis hipoteke na lastnino obtožencev procesa Lockheed

RIM — Ustavno sodišče je odredilo vpis hipoteke na nekatere nepremičnine, last Marie Fava in prof. Antonia Lefebvra D'Ovidia, ki sta med glavnimi obtoženci v preiskavi z letali «Lockheed». Ukrep je sprožil sam predsednik ustavnega sodišča prof. Paolo Rossi na osnovi kazenskega zakonika, ki predvideva možnost vpisa hipoteke kot jamstvo za povračilo škode, ki jo je utrpela država. Po dosedanjih računih naj bi država v aferi Lockheed utrpela škodo za okrog dva milijona in 18 tisoč dolarjev, kolikor so znašale razne podkupnine na nakup letal, katerim je treba prišteti še dobro milijardo lir za sodne stroške. Po vsej verjetnosti bodo ukrep o vpisu hipoteke sprožili tudi za druge obtožence, čim bodo ugotovili njihovo premoženjsko stanje.

### Združenje pravnikov o zaporih v ZRN

BRUXELLES — Mednarodno demokratično združenje pravnikov je sklenilo, da ustanovi posebno mednarodno komisijo, ki bo proučila razmere, v katerih živijo zaporniki v jetnišnicah Stammheim v Stuttgardu in Stadelheim pri Münchnu. Ob tem je zveza opomnila, da je že ostro nastopila proti posebnim zakonskim predpisom, ki so jih izdali v ZRN in ki se nanašajo na pravice «političnih jetnikov». V «političnih procesih» namreč naj ne bi sploh nastopali zagovorniki, obtožence pa bi že takoj zapirali v samice.

Združenje pravnikov je tudi kritiziralo strogost in «izredno hitrost», s katero sodniki kazensko nastopijo proti zagovornikom političnih obtožencev in se pri tem sklicevalo na primer odv. Croissanta, ki ga dolžijo povezave s teroristično skupino «Baader - Meinhof». Odvetnik, ki so ga z neverjetno naglico iz Francije prepeljali v zapore v Stammheim, je v celici našel štiri britvice, kar naj bi po oceni njegovega zagovornika Baierja, kazalo na «vabilo zahodnonemških oblasti k samomoru».

### Zaposlovanje mladih se prepočasi odvija

GENOVA — Naraščajoče mladinske brezposelnosti ni mogoče naglo odpraviti, tudi s posebnimi zakonskimi predpisi ne. Vendar je marsikdo pričakoval, da se bodo podjetja, tako zasebna kot državna, z manjšo mero «previdnosti» posluževala seznamov mladih, ki iščejo zaposlitev. Zelo malo mladih, ki so se v skladu z zakonom Anselmi

NA DUNAJU OBJAVILI NEPREPRIČLJIVO «BELO KNJIGO»

## Brošura avstrijske zvezne vlade o «spoštovanju» državne pogodbe

### Gre za propagandni material, s katerim naj bi se Avstrija oprala očitkov kršenja pravic narodnostnih manjšin

(Od našega sodelavca)

DUNAJ — Kot je sporočila avstrijska tiskovna agencija, je avstrijska zvezna vlada pravkar izdala brošuro, s katero naj bi se pred domačo in tujo javnostjo oprala očitkov, s katerimi jo bremenita tako slovenska manjšina v Avstriji, kot tudi Jugoslavija kot sopodpisnica državne pogodbe — namreč, da se sistematično izogiba izpolnjevanju sedmega člena državne pogodbe.

Brošura, katere prve izvode so pravkar poslali koroški deželni vladi, ki si je takšnega gradiva najbolj goreče želela, obsega 111 strani, vsebuje pa že znana avstrijska stališča k (kot je bilo slišati sinoči celo v okviru televizijske razprave o kršitvah človekovih pravic v Avstriji) «problematičnemu» vprašanju slovenske manjšine v Avstriji.

Celotna vsebina, od predgovora, ki ga je napisal predsednik avstrijske republike Kirchschlaeger, preko uvodne študije, ki govori o tem, kako je Avstrija «izpolnila državno pogodbo», do že znanih in že objavljenih uradnih avstrijskih stališč, meri seveda na to, da je avstrijskim obveznostim iz sedmega člena državne pogodbe zadoščeno. Da gre zgolj za propagandni material, s katerim naj bi se Avstrija predvsem na mednarodni sceni oprala neprijetnih očitkov, pa priča tudi sam nastanek brošure. Nacionalistične struje v treh koroških strankah so že leta 1974 od zvezne vlade zahtevale, da v obliki «bele knjige» uradno ugotovi, da je Avstrija obveznosti iz sedmega člena državne pogodbe izpolnila. Gre seveda za paradoks: če bi bilo to res, bi bilo težko pojasniti, zakaj se je Avstrija konec leta 1975 in prvo polovico leta 1976 trudila sestaviti sedmojulijske zakone, ki naj bi — še enkrat dokončno — zadostili zahtevam sedmega člena.

Podobne zahteve je bilo kasneje slišati iz ust uradnih koroških predstavnikov, ki so vse zadnje leto, najglasneje pa takrat, kadar sta manjšina in Jugoslavija kot sopodpisnica državne pogodbe izdajali svoje analize in publikacije, ki so dokazovale, kako je Avstrija več kot 20 let sistematično bežala pred izpolnitvijo obveznosti državne pogodbe in kako se je s sedmojulijsko zakonodajo odločila za direktno kršenje sedmega člena, obetovano zahtevali, naj avstrijska vlada na jugoslovanske očitke odgovori v obliki «bele knjige». Manjšinski in jugoslovanski argumenti na mednarodni sceni očitno niso ostali brez odmeva, (sicer pa so to večkrat priznali tudi avstrijski državniki), zaradi česar se je avstrijska vlada očitno odločila, da posluša nasvete iz Celovca in da izda svojo, kot je rečeno v poročilu avstrijske agencije, uradno dokumentacijo.

Prizadevanjem, predstaviti sedmojulijske zakone kot izpolnitev obveznosti iz sedmega člena državne pogodbe, se je včeraj uprl tudi predsednik hrvaškega kulturnega društva na Gradiščanskem dr. Miller, ki je še posebej polemično ocenil nedavno izjavo avstrijskega zunanjega ministra Pahra. Ta je 7. novembra letos namreč izjavil, da je Avstrija svoje obveznosti iz sedmega člena državne pogodbe do kraja izpolnila.

MARJAN SEDMAK

— - -

GENOVA — Carla Castellana, ki so ga teroristi samozvanih rdečih brigad v četrtek zvečer hudo ranili, so včeraj ponovno operirali, da bi odstranili kosček sesirjene krvi, najbrž ostanek operacije, med katero so mu «obnovili» arterijo na desni nogi, ki so mu jo krogle močno poškodovale. Kirurški poseg je popolnoma uspel in zdravstveno stanje Castellana se je izboljšalo, čeprav zdravniki še vedno niso izrekli prognoze.

NAJMANJ 50 SMRTNIH ŽRTEV

## Hud potres v Argentini

BUENOS AIRES — Petdeset mrtvih, več kot dvesto ranjenih in ogromna gmotna škoda v pokrajini San Juan ter v nekaterih drugih pokrajinah ob Andih, so obračun hudega potresa, ki je včeraj zjutraj prizadel Argentino in ki so ga zaznali ne samo v glavnem mestu Buenos Airesu, temveč tudi v skoraj vsej južni in srednji Latinski Ameriki. Najmočnejši sunek je dosegel jakost 9. stopnje Mercallijeve lestvice (naj povemo, da je enako jakost dosegel potresni sunek, ki je 6. maja 1976 prizadel Furlanijo), zabeležili pa so ga približno ob 6.20 po krajevnem času. Mnogi kraji so še vedno odrezani od sveta in obračun bi se lahko še poslabšal.

Sunek je porušil v nekaterih krajih 70 do 80 odst. poslopij, še zlasti v nekaterih vaseh pokrajine San Juan. Na letališču v San Juanu so opazili številne razpoke, zaradi česar so ga začasno zaprli.

V Buenos Airesu, ki je od epicentra potresa zelo oddaljen, je na tisoče meščanov zbežalo iz svojih stanovanj. Položaj se je umiril kakih trideset minut kasneje, ko je postalo jasno, da za prebivalce glavnega mesta ni nevarnosti. V mestu Mendoza, ki leži ob vznožju Andov, so oblasti ukazale izprazniti najvišji nebotičnik, ki je, spričo bližine z epicentrom, bil precej prizadet.

**V trenutku ko zaključujemo redakcijo so sporočili, da se je obračun v zadnjih urah še poslabšal. Zadnji uradni podatki govorijo o 70 mrtvih in 250 ranjenih.**

### Intenzivne priprave

(Nadaljevanje z 2. strani)

varetto (izvedenec), Geppi (izvedenec) in Di Santolo (izvedenec).

Deželna uprava si prizadeva, da bi olajšala in hkrati izboljšala delo posameznih komisij s konkretnimi predlogi. Kar zadeva naloge komisije za perimetracijo industrijske cone, se deželni organi nagibajo k zamisli, da bi na Krasu kot prvo fazo uredili manjšo «začetno» industrijsko cono (okrog 300 ha na italijanski in 500 ha na jugoslovanski strani) med Opčinami in Sežano, kjer so že prisotne prometne zveze in sta v gradnji dve tovorni postajališči. Kar zadeva naloge komisije za maloobmejni promet, pa je deželna uprava konkretno predlagala, da bi obmejni pas razširili na 20 kilometrov, tako da bi na italijanski strani zavzel tudi Videm, Palmanovo in Červinjan, na jugoslovanski strani pa naj bi po koridorjih obsegal tudi Pulj in Reko. Dežela nadalje predlaga, naj bi ustrezno povečali valutni kontingent (na 50.000 lir tedensko in ustrezno vrednost v dinarjih) ter poenostavili carinske pravilnike. Tudi prepustnice naj bi odpravili, prehod meje pa naj bi bil možen kar z osebno izkaznico ali z drugim enostavnim dokumentom.

Potem ko je podrobneje obrazložil naloge, ki čakajo še druge komisije, predvidene z osimskimi sporazumi, je podpredsednik Stopper prešel k vprašanju delegiranih odlokov, s pomočjo katerih bo mogoče uporabiti vsoto 300 milijard lir, ki jih daje na razpolago ratifikacijski zakon. Gre za devet odlokov, od katerih sta bila dva že izdana v skupni vrednosti 11,5 milijarde lir (11 milijard za odškodnine in pol milijarde za začrtanje dokončne meje). Sedaj je v pripravi tretji odlok, ki se nanaša na javna dela, prometne infrastrukture in podobno in ki predvideva uporabo 185 milijard za nove cestne zveze na Tržaškem in Goriškem, na ureditev mejnih prehodov, na dograditev tovornega postajališča pri Fernetičih in avtoporta pri Štandrežu, itd. Za pripravo preostalih odlokov pa bo treba počakati na navodila, ki jih bodo sestavile mešane komisije.

Še neznani motociklist je včeraj okoli 19. ure na Lonjerski cesti podrl 35-letno Grazio Cappelletti por. Sorrentino z Vrdelske ceste 3. Po nesreči je motociklist zbežal in ga še niso izsledili. Žensko so z zasebnim avtom prepeljali v glavno bolnišnico, kjer se bo morala zdraviti 20 dni na ortopedskem oddelku.

PROCES ZARADI BOMBNIH ATENTATOV V TRIDENTU

## SODNI ZBOR ZAHTEVAL OD VOJSKE GRADIVO O PREMESTITVI ZANIJA

### V kratkem zasliševanje bivšega prefekta Augusta Bianca

TRIDENT — Čeprav kratka, je bila včerajšnja obravnava na procesu zaradi bombnih atentatov v Tridentu zelo pomembna; podobno kot sodni zbor v Catanzaru, so tudi tridentinski sodniki naslovili pristojnim državnim telesom seznam dokaznega gradiva, s katerim bodo skušali obiti molčečnost obtožencev in prič, zapreko, ki je doslej onemogočila ugotavljanje resnice.

Sodni zbor, ki je v včerajšnjem odloku v bistvu osvojil vse zahteve javnega tožilca Simeonija, je sklenil, da bo 3. decembra zaslišal bivšega prefekta Augusta Bianca, ki naj bi poročal o sestanku, na katerem so sklenili tožiti list «Lotta continua», ker je obtožil policijo sodelovanja pri atentatih. O sestanku je svoj čas poročal nadrejenim polkovnik finančnih stražnikov Monte, ki je obenem poudaril, da se je o tožbi Bianco pogovoril po telefonu s funkcionarji notranjega ministrstva.

Obenem bosta morala znova pred sodišče policijska funkcionarja Fratini in Russomanno, ki ju je bivši načelnik policije Vicari zadolžil za preiskavo o atentatih, vojaško poveljstvo pa naj bi izročilo vse gradivo o premestitvi vojuna in terorista Sergia Zanija iz polka alpincev k pehotnemu bataljonu v Sulmono. Za premestitev se je zavzel karabinjerski polkovnik Santoro (eden od obtožencev na procesu), utemeljil pa naj bi ga z varnostnimi razlogi.

O obravnavi sami ne kaže veliko poročati, omeniti pa gre vsekakor, da stopa v ospredje dvoumni lik Herberta Oberhofra, veznega člena med Zanijem in finančnimi stražniki, ter tihotapca, ki je prvi začel obveščati policijo in karabinjerje o bombnih atentatih. (vt)

PSA Sintesis

posebna cena

Poišči božično zvezdo.
Prihraniš do 30%
v otroških, ženskih, moških oddelkih.

coin Trst
BOŽIČNE PRILOŽNOSTI