FOR Freedom AND Justice...

AMERIŠKA DOMOVINA

AMERICAN HOME

AMERICAN IN SPIRIT
FOREIGN IN LANGUAGE ONLY

SLOVENIAN
MORNING NEWSPAPER

NO. 29 — CLEVELAND 3, O., THURSDAY MORNING, FEBRUARY 10, 1949 — LETO LI.— VOL. LI.

Librarian of Congress
Washington, D. C.

SLOVENCEM V KANADI

Prosim vse Slovence in Slovenke v Kanadi, da bi mi poslali svoje sedanje naslove. To bi se najlažje doseglo tako, da bi nekdo pri vsaki skupini zbral vse naslove naših rojakov, ki so v isti skupini ali v okolici, nato pa bi jih blagovolil poslati na moj spodaj označeni naslov. Prav tako, naj mi vsakdo sporoči tudi vsako spremembo svojega bivališča.

Če je še kaka skupina, ki želi, da bi jo obiskal pred veliko nočjo ali po veliki noči za velikonočno spoved in sv. obhajilo, pa jaz še za njo ne vem, naj se mi blagovoli javiti na spodnji naslov. Obenem naj mi tudi sporoči, kdaj želi, da bi jo obiskal in koliko časa bo ta skupina še ostala v tistem kraju.

Pozdravljam vse Slovence in Slovenke širom Kanade.

Dr. Jakob Kolarič, slovenski duhovnik.
St. Mary's Mission House,
Danforth Ave. and Birchmont Rd., Toronto 13. Ontario.

VESTI IZ SLOVENIJE

IZ ŠT. VIDA PRI STIČNI. — Dne 12. januarja je zatisnil oči biseromašnik Janez Hladnik, župnik šentviški in dekan šmrasko-litijske dekanije. Rojen je bil l. 1863. v trdni kmečki hiši na Petkovcu v rovtarski župniji na Notranjskem. V mašnika je bil posvečen l. 1887. Služboval je kot kaplan v Rovtah kot vikar v Črnem vrhu nad Idrijo, potem kot župnik na Trebelnem na Dolenjskem ni slednjič v Št. Vidu. Povsod je pokazal velik praktičen smisel za moderno socialno delo in povzdigo kulturnega in gospodarskega stanja med ljudstvom. Bil je posebno odličen strokovnjak v poljedelskih vprašanjih. Nesebično je ljubil kmečko delo in kmečki stan ter je ostal vedno preprost v svojih življenjskih navadah. Svoje duhovniške dolžnosti je vedno natančno spolnjeval; še v zadnji bolezni je skušal na postelji moliti iz brevirja. Časti se je branil, vendar ga je svoječasno Slov. Ljudska Stranka pregovorila, da se je dal izvoliti za državnega poslanca v dunajski parlament; težava pa je bila dobiti njegovo sliko za album državnih poslancev. Bil je seveda tudi poslanec v deželnem zboru kranjskem, kjer se je zavzemal za koristi kmečkega stanu. Preprosto življenje in gibanje na prostem mu je ohranilo telesne in duševne sile vedno čile do pozne starosti; prekoračil je 85 let starosti. Na 14. januarja so ga pokopali v Št. Vidu ob veliki udeležbi duhovščine in vernikov; pogrebne svečanosti je vodil pomožni škof Vovk iz Ljubljane, ki je imel tudi poslovilni govor.

IZ TRSTA prihaja vest, da je bil župni upravitelj v Ospu Fran Zlobec obsojen od boljševikov na 2 meseca prisilnega dela in 20 tisoč lir globe, ker je baje med župljani razširil neko tiskano obvestilo o domačih župno-upravnih zadevah. Plačevanje bi se moralo začeti 1. februarja, toda dne 27. januarja je duhovnik izginil in se sodi, da so ga nasilno odpeljali. Osp leži v jugoslovanskem pasu B prav blizu Trsta. — Iz istega kraja so od pamtiveka hodile perice v Trst, da so s pranjem kaj zaslužile. Letos so jim boljševiška oblastva jugoslavije to prepovedala. Menda je razlog v tem, da v Jugoslaviji primanjkuje mila za domače perilo, ne pa da bi še za Tržačane prali. Ekonomisti z gozdne univerze so pozabili pomisliti, da so perice tudi milo kupovale v Trstu za denar, ki so ga s pranjem služile. Tako je ubogo ljudstvo zadel občuten gospodarski udarec od komunistovske brezglavosti. Podobno tožijo vinogradniki, da imajo po kleteh še vino letnika 47, a v Trst, kjer bi ga lahko imenitno prodali, ga ne smejo peljati; vse v večjo čast Lenina in Marksa.

NA SMRT OBSOJEN. — V Ljubljani se je končal proces proti skupini "saboterjev in vohunov." Na čelu te skupine je bil arhitekt Anton Bokal. Ko je bilo odkrito njegovo sabotažno delovanje, je Bokal v preteklem septembru pobegnil v inozemstvo. Kmalu nato se je vrnil v Jugoslavijo, kjer je bil aretiran. Bokal je bil obsojen na smrt, ostali člani skupine pa na različne zaporne kazni.

HAJKA POLŽEV. — Komunističen list Nova Gorica piše: Iz večjih gradilišč zadružnih domov so pričeli polži s hajko. Iz najnovejših statističnih poročil je razvidno, da se bodo verjetno vsidrali na gradilišče zadružnega doma v Kojskem, Oseku ali v Černičah, kjer so gradilišča že dalj časa mrtva. Polži se bodo udobno zasidrali in ustvarili nov dom. Ne pustite jim tega veselja.

Tri na dan

Ako boljševiki v Moskvi zares ponujajo oljkino vejico, je ne radi tega, ker bi res hoteli sodelovati za svetovni mir, ampak zato, ker so uvideli, da se jim izpodmičejo tla, ker se jim rušijo pred nosom komunistični gradovi

* * *

Boljševiki so bili trdno prepričani, da bo v Ameriki vsak čas izbruhnila revolucija in tedaj bodo komunistični pograbili za vajeti. Bili so napačno informirani. Kakor Hitler, ki so ga svetovalci prepričali, da ne bo šla Amerika nikoli več v vojno

* * *

Boljševiki bi bili stavili glavo, da ne bo Amerika nikoli uvedla novačenja v mirnem času. Varali so se in zdaj, ko vidijo, da jim je Amerika izpolznila iz rok —, ponujajo oljkino vejico. Ampak Amerika je šla boljševikom samo enkrat na led: v Teheranu v Jalti in Potsdamu in vselej vlekla kratko. Nikoli več!

Predlog za prekinjenje diplomatskih zvez z Madžarsko

Washington. — Novi protesti radi obsodbe madžarskega kardinala se množe v tej deželi in inozemstvu. Kongresman Andrew Somers je predlagal naj predsednik prekine diplomatske zveze z Madžarsko, kongresman Michael Mansfield iz Montane zahteva preiskavo Zveze Narodov, republikanski kongresmani so soglasno obsodili sodno postopanje kot napad na krščansko vero in krščansko moralo, republikanski senatorji so predlagali naj kongres v celoti obsodi madžarsko vlado radi škandaloznega procesa, demokratski senator Herbert R. O'Connor je predlagal naj state department zahteva, da Madžari takoj prekličejo sodbo in izpuste kardinala na svobodo. Nadškof O'Boyle v Washnigtonu je sodnike imenoval "plašljive vrane, ki so križale pravico," demokratski senator Minnesote Mayers je imenoval proces "nečloveški prizor," speaker Sam Rayborn je dejal, da je ves krščanski svet ogorčen, vodja demokratske skupine v poslanski zbornici je označil kardinala kot novega mučenika v službi Boga in povdaril, da je treba vse storiti, da se popravi ta krivica. Warren Austin, delegat USA pri Zvezi Narodov, je dejal, da vemo iz zgodovine, da so take obsodbe samo znamenje, da se širi tiranija in vsakovrstno zatiranje, kardinal Praysing v Berlinu je izjavil, da je sodba izrečena proti osnovnim človeškim pravicam, proti krščanstvu, proti svobodi vesti. "Naj bi ta nesramnost odprla oči tistim, ki jim je odpiranja še treba." V francoskem parlamentu so poslanci vložili mnoge proteste in v angleškem parlamentu je poslanec Telling zahteval naj se prekinejo vse trgovske zveze z Madžarsko v znak protesta. Kardinali in škofje po vsem svetu so vložili neštevilne proteste in dali izjave naj svet pazi, da ne izgubi sedanje bitke za svobodo, ker bo sicer padel v najstrašnejše suženjstvo, kakršnega še zgodovina ne pozna.

—o—

Predsednik bo spremenil federalne urade

Washington. — Predsednik je dobil obširna pooblastila, da sme reorganizirati federalne vladne urade. Ta sklep je bil napravljen na priporočilo komisije, ki ji predseduje bivši predsednik Hoover, ki se je tudi osebno zavzel za to, da naj se napravi tak sklep.

IZ RAZNIH NASELBIN

CHICAGO, Ill. — V soboto zvečer je bil prirejen v dvorani sv. Štefana surprise party zakoncema Mr. in Mrs. Joe Pucel ob priliki 25-letnega skupnega življenja. Udeležba je bila prav številna. Prvi jima je čestital naš č. g. Claud Okoren, ki je v šegavih in prisrčnih besedah slikal zgledno življenje slavljencev. Tudi več drugih govornikov se je oglasilo in jima čestitalo.

Bolezen je začela zopet nadlegovati Franka Vavpoticha in precej časa je bil bolan tudi poznani rojak Jerry Pirc, ki je pa že zopet pri delu.

Tukajšnja firma McCormick Harvester Co. je začela odslavljati delavce. Tako tudi več drugih industrij. Kaj je vzrok, nam ni znano. Pozdrav vsem naročnikom, J. M. zastop.

BENTLEYVILLE, Pa. — Dne 21. jan. je umrla v bolnišnici v Washingtonu (Pa.) Frances Humar, stara 66 let, doma iz Hotederšice (po domače Kovačeva), v Ameriki 50 let. Zapušča moža, pet odraslih otrok in nečakinjo v Detroitu ter več drugih sorodnikov v Ameriki.

MOON RUN, Pa. — Dne 26. jan. je umrla Terezija Grilc, stara 71 let, doma iz Gorice pri Krškem. Tukaj zapušča sina in pet hčera.

—o—

Koledar Svobodne Slovenije

To je najboljše berilo, ki si ga morete omisliti. So v njem poleg resničnih, zgodovinskih dogodkov, ki so se zadnja leta izvršili v Sloveniji, tudi mnoge lepe povestice, odlomki romanov, pesmi in popisi. Vse je napisano v najlepšem slovenskem jeziku. Kdor le ljubi lepo slovensko branje, mora to knjigo naročiti. Ameriška Domovina jo razprodaja iz uslužnosti napram idealnim slovenskim naseljencem v Argentini, ki so to knjigo izdali komaj po pol leta, ko so prišli v svoboden svet. Hitite z naročilom. Cena je $2.75, po pošti pa $3.00.

Madžarski kardinal ni imel premoženja

Vatikan. — Papež je odhitel v svojo kapelo in se vrgel na kolena, ko je zvedel za obsodbo madžarskega kardinala. Osservatore Romano prinaša protestne uvodnike in članke. Z ozirom na konfiskacijo vsega kardinalovega premoženja pravi list, da kardinal ni imel nič drugega kot mali kos zemlje v svojem rodnem mestu.

V pondeljek 14. februarja pride v Cleveland cirkus, ki bo dajal svoje predstave v mestnem avditoriju. Med drugimi predstavami bo posebno zanimiva točka, ko nastopi krotilec divjih živali, Walch. Krotilec ima pri tem v roki samo 3 čevlje dolgo palico in bič. Samo s tem "orožjem" si upa med divje zverine, ki ga ubogajo, ne sicer rade, vendar ubogajo ga pa le. Cirkuške predstave bodo v mestnem avditoriju dva tedna.

Novi okrajni sodnik Roy C. Scott

Columbus. — Za naslednika pokojnega okrajnega sodnika Burt W. Griffin, ki je umrl prejšnji mesec, je governer Lausche imenoval Roy C. Scott-a bivšega pomočnika distriktnega federalnega odvetnika. Novi sodnik uživa sloves odličnega pravnika, pravičnega sodnika, ki mu višja sodišča nikoli niso spreminjala njegovih sodb. Novi sodnik Scott je domačin iz Clevelanda, 18719 Lomond Boulevard, Shaker Heights. Novi sodnik bo moral seveda leta 1950 zopet kandidirati in biti izvoljen, ker imenovanje velja samo do prvih volitev.

—o—

Cele naselbine pod snegom na Zapadu

Denver, Colo. — Veliki novi sneg je zaprl vsa pota in železnice preko več tisoč milj v zapadnih državah. Kakih 5,000 potnikov je obtičalo v vlakih, ki vsled snega ne morejo naprej. V področju Wyoming — Utah — Idaho je več ljudi smrtno ponesrečenih v snežnih viharjih. Nekaj družin se je naravnost zadušilo v hišah pod snegom. Nekaj družin so mogli rešiti. Ponekod je sneg visok 18 čevljev.

—o—

Stavke delavstva v Belgiji so ponehale

Brussels, Belgija. — Stavka 13,000 delavcev pri elektriki in plinu se je končala s sporazumom, ki daje delavcem novo plačo po $2.80 na dan.

NOVI GROBOVI

Ana Magličič

V sredo zvečer ob 8:30 je umrla Ana Magličič iz 1242 E. 74 St. Bila je 37 let stara. Pogreb pripravlja Grdinov pogrebni zavod. Čas pogreba in druge podrobnosti bomo javili, ko bodo določene.

Miss Margaret Kandare

Včeraj zjutraj je nanagloma umrla Miss Margaret Kandare, stara 69 let, stanovala je pri Mrs. Terezija Kodelja na 802 East 156 St. Rojena je bila v vasi Dane, pošta Stari Trg pri Rakeku odkoder je prišla v Ameriko leta 1912. Tukaj ne zapušča nobenih sorodnikov, v stari domovini pa sestro Marija Kandare. Pogreb bo v soboto zjutraj ob 8:45 uri iz pogrebnega zavoda August F. Svetek, 478 E. 152nd St., v cerkev Marije Vnebovzete ob 9:30 uri in nato na pokopališče Kalvarija.

Frances Kaplan

V sredo popoldne je umrla Mrs. Frances Kaplan roj. Merhar, doma iz Prigorice pri Ribnici. Zapušča sinove: Frank, Joseph, Henry, Anthony in Stanley ter vnuke. Pogreb bo v soboto ob 10 iz pogrebnega zavoda McGinty, 8112 Superior Ave v cerkev sv. Pavla na 40. cesti in na Kalvarijo.

Madžarski diplomati odstopajo v znak protesta

New York. — Madžarski konzul v New Yorku in štirje njegovi uslužbenci so odstopili v znak protesta proti obsodbi kardinala Mindszety-ja v Budimpešti. V Clevelandu sta odstopila dva uradnika madžarskega konzulata.

Razne najnovejše svetovne vesti

WASHINGTON. — Državni tajnik za zunanje zadeve Dean Acheson je obsodil z najostrejšimi besedami krivično obsodbo kardinala Mindszenty in dejal, da bodo Zedinjene Države stvar prinesle na dnevni red Zveze Narodov. Acheson je povdaril, da je Madžarska z obsodbo kardinala in drugimi ukrepi proti Cerkvi kršila določbe mirovne pogodbe, ki jih je dolžna spoštovati. "Tako postopanje kakršno so komunisti uporabili proti kardinalu, je hudobno hotena krivica in preganjanje. V svojih postopanjih proti kardinalu niso madžarske oblasti opustile prav ničesar, kar je v navadi v policijskih državah. Vzbudile so splošno obsodbo in madžarska vlada mora biti dogovorna za to. Tako brezvestno nasilje, ki so ga uprizorili tako proti kardinalu kakor tudi proti protestantskemu škofu Lajos Ordass in drugim cerkvenim voditeljem ima namen uničiti versko vodstvo na Madžarskem, da bi bili odstranjeni ti viri moralnega upora proti komunizmu. Narod Zedinjenih Držav Amerike ni vsi miroljubni narodi sveta se dobro zavedajo kako nevarnost pomenijo take metode za vse svobodne ustanove vsepovsod. Narodi se zgražajo. Bolečina je vse globoko zadela," je dejal Acheson.

* * *

LONDON. — Začela so se pogajanja za mirovno pogodbo z Avstrijo. Takoj ob začetku so Rusi ponovili vse svoje prejšnje reparacijske zahteve in tudi izjavili, da podpirajo zahteve Jugoslavije glede Koroške. Zato sodijo, da se konferenca najbrže ne bo mogla nadaljevati.

* * *

VATIKAN. — Papež sklicuje sv. kardinalski kolegij na izredno zasedanje, da bo v najsvečanejši obliki obsodil preganjanje, aretacijo, obtožbo in krivično obsodbo nad kardinalom Mindszenty. Dejstvo, da je papež izbral to izredno, najsvečanejšo obliko svoje izjave v tem slučaju kaže, da smatra najvišja oblast rimsko-katoliške Cerkve ploožaj vseg katoličtva za izredno težak.

Istočasno, ko je bila objavljena ta novica, je bilo dano v javnost tudi pismo, ki ga je pisal papež madžarskim škofom par dni pa aretaciji kardinala. V pismu pravi papež: Novica, da je bil Naš ljubljeni sin, kardinal Joseph Mindszenty na nesramen način aretiran ni odstranjen s svojega sedeža, Nas je navdala z globoko žalostjo, ker v tem vidimo hud napad na spoštovanje, ki ga je vsak dolžan veri in človeškemu dostojanstvu. Zato Nam narekuje vest in dolžnost, da javno izrečemo sodbo in obsodbo, obžalovanje in žalost nad vsem kar se godi proti pravici Cerkve in da javno, slovesno protestiramo proti veliki žalitvi celotne Cerkve.

* * *

NEW YORK. — Kardinal Spellman je pozval Amerikance naj dvignejo glas protesta proti obsodbi kardinala Mindszenty in naj poskrbe, da bodo odstranjeni vsi komunisti iz vseh ameriških javnih uradov. "Opozarjam Amerikance," je rekel, — "ker ljubim Ameriko, in ker vem, da ne bo Amerika varna dokler ne bo odstranjena zadnja komunistična celica iz vseh uradov v naši deželi iz vseh ustanov in društev iz vseh državnih in samoupravnih uradov. Dokler to ne bo popolnoma izvršeno, ne more Amerika biti varna pred komunistično nevarnostjo in zasužnjenjem."

Razne drobne novice iz Clevelanda in te okolice

Delavce odpuščajo—

NYC železnica v Collinwoodu bo danes odpustila 600 delavcev. Zadnji petek jih je bilo odpuščenih 160. Ta železnica bo odpustila v Ohio in N. Y. okrog 3400 delavcev, začasno, kot pravi vodstvo. Vodstvo trdi, da ni dovolj prometa ob tem času na železnici. Prošlo leto ob tem času ga je bilo 38% več.

Srebrna poroka—

Mr. in Mrs. Charlie Strukel, 15806 Trafalgar Ave. bosta jutri praznovala srebrno poroko. Želimo jima še mnogo zdravih in zadovoljnih let.

Poroka—

V soboto ob 9 bosta poročena v cerkvi sv. Lovrenca Miss Bernadette Kastelic, hčerka Mr. in Mrs. Louis Kastelic iz Stanley Ave. Maple Heights, O. in Joseph Rudolf Jr., sin poznane družine Mr. in Mrs. Joseph Rudolf iz Shiloh Ave. v Colinwoodu. Vse najboljše želimo paru v novem stanu.

40-letnica poroke—

Mr. in Mrs. John Turk, 22715 Vera St., Warrensville, O. sta v nedeljo 7. februarja praznovala 40-letnico srečnega zakonskega življenja. Pridni otroci so jima priredili lepo domačo zabavo. Čestitkam številnih prijateljev se pridružujemo tudi mi ter jima želimo, da bi srečno vozila zakonski voz še naprej in dočakala tudi zlato poroko.

Smrt v domovini—

Mrs. Frances Ponikvar iz 450 E. 118. St. je prejela iz rojstnega kraja, Videm Dobrepolje, žalostno vest, da je 3. dec. umrl njen dragi oče Anton Prelesnik, star 85 let. Tukaj zapušča zgorej imenovano hčer, v W. Olive, Mich. brata James Prelesnik, doma sina Antona in v Avstriji hčer redovnico Thomasino. Bodi pokojniku lahka domača gruda in večen mu spomin.

Za duhovne vaje—

Vse tiste ženske, ki se bodo udeležile duhovnih vaj v škofijskem poslopju na Lake Shore Blvd. in 185. cesta, naj bodo tam gotovo jutri večer med 6 in 6:30. Lahko se peljejo z St. Clair Euclid Beach ulično železnico do konca, tam pa vzamejo bus, ki vozi po Lake Shore prav do prostora. Z busa naj stopijo na vogalu 185. ceste in gredo preko ceste v poslopje.

K molitvi—

Članice podružnice št. 25 SŽZ naj pridejo k skupni molitvi za pokojno Terezijo Kocjančič danes zvečer ob 8. uri v Želetovem pogrebnem zavodu na 6502 St. Clair Ave., v petek pa naj pridejo k sv. maši zanjo.

—o—

SPOMNITE SE SLOVENSKIH BEGUNCEV S KAKIM DAROM

—o—

Cleveland tudi protestira proti krivici storjeni kardinalu

Mestni svet v Clevelandu je tudi poslal svečan protest proti aretaciji in obsodbi kardinala Mindszenty. Protest je bil poslan predsedniku Trumanu in kongresu, da podvzameta akcijo za zaščito verske svobode na Madžarskem in da zaščitita življenje kardinala. Državni direktor progresivne stranke Hugh de Lacy pa je poslal zato županu pismo, v katerem se zavzema za madžarske komuniste in imenuje kardinala "vohun in tihotapec."

AMERIŠKA DOMOVINA
AMERICAN HOME
(JAMES DEBEVEC, Editor)
6117 St. Clair Ave. HEnderson 0628 Cleveland 3, Ohio
Published daily except Saturdays, Sundays and Holidays

FEBRUARY

SUN	MON	TUE	WED	THU	FRI	SAT
		1	2	3	4	5
6	7	8	9	10	11	12
13	14	15	16	17	18	19
20	21	22	23	24	25	26
27	28					

NAROČNINA

Za Zed. države $8.50 na leto; za pol leta $5.00; za četrt leta $3.00.

Za Kanado in sploh za dežele izven Zed. držav $10.00 na leto. Za pol leta $6.00, za 3 mesece $3.50.

SUBSCRIPTION RATES

United States $8.50 per year; $5.00 for 6 months; $3.00 for 3 months.

Canada and all other countries outside United States $10 per year. $6 for 6 months, $3.50 for 3 months.

Entered as second-class matter January 6th 1908, at the Post Office at Cleveland, Ohio, under the Act of March 3rd 1879.

88 No. 29 Thurs., Feb 10, 1949

Pred štirimi leti . . .

Pred štirimi leti, prav te dni, se je vršila neslavna konferenca v Jalti na Krimu. Vmes, zlasti pa ob koncu konference, so velike glave sedale k dobrim obedom in druga drugi delale napitnice. Danes je prav zanimivo čitati, kaj je kdo pri teh napitnicah govoril. K sreči je v zgodovinskih knjigah to zapisano.

Približno takole se bere:

Stalin je napil na Churchillovo zdravje in rekel, da je Churchill najbolj junaška ličnost med vsemi ljudmi vsega sveta, ki imajo kaj opraviti pri vladanju. Churchill je tisti, je dejal Stalin, ki nikoli ni izgubil poguma in hrbtenice. On je rešil Anglijo takrat, ko je bila čisto osamljena in se je vsa druga Evropa valjala v prahu pred Hitlerjem. Velika Britanija, je rekel Stalin, je pod Churchillovim vodstvom popolnoma sama nadaljevala borbo zoper Hitlerja, brez ozira na to, če bo dobila kaj zaveznikov ali ne. Malo zgodovinskih primerov bi vedel, je rekel Stalin, da je kdaj pogum enega samega moža tako spremenil potek nadaljnje zgodovine, kot je to v Churchillovem primeru. Pijem, je rekel Stalin, na zdravje Churchillu, temu pogumnemu možu in bojevitemu mojemu prijatelju.

Churchill je v odgovor napil Stalinu kot velikemu voditelju velike države. Njegova država je doživela vso težo Hitlerjevih sunkov. Zlomila je hrbtenico Hitlerju in pognala tirana s svoje zemlje. Churchill je prepričan, je dodal, da bo Stalin znal prav tako v miru kot v vojni voditi svoj narod od uspeha do uspeha.

Stalin je na to napil na zdravje predsedniku Združenih Držav. Rekel je, da sta imela on in Churchill vsak v svoji državi primeroma preprosto stališče in lahke odločitve. Ni jima pač kazalo drugače kot iti v boj na življenje in smrt s Hitlerjem. Toda drugače glede Roosevelta. Njegova Amerika se ni imela bati invazije od strani Hitlerja. Pa Roosevelt je imel vse bolj široke poglede na celoten položaj, je rekel Stalin. Čeprav Amerika ni bila neposredno ogrožena, je vendar postal Roosevelt tisti mož, ki je zmobiliziral ves svet zoper Hitlerja. Stalin je pri tem pokazal na znani Lend-Lease in poudaril, da je z njegovo pomočjo bilo mogoče obdržati zaveznike v fronti zoper Hitlerja.

Roosevelt je vstal na to in rekel, da ima pri teh obedih občutek, kakor da sedi okoli mize ena sama družina. In tako družinsko razmerje je po njegovem mnenju nastalo sploh med tremi močnimi državami: Ameriko, Anglijo in Rusijo. V zadnjih treh letih je nastala na svetu velika sprememba, ampak še vse večja sprememba ima priti. Trije predstavniki omenjenih treh držav sede tu, je rekel Roosevelt, pa vsak posebej dela na svoj način za večji blagor svojega ljudstva. Pred petdesetimi leti, je rekel Roosevelt, so bile na svetu ogromne dežele, kjer ljudje niso imeli nobene prilike za napredek in nobenega upanja. Od takrat se je na svetu že mnogo doseglo, marsikaj se je obrnilo na boljše, vendar so še kraji pod soncem, kjer ljudje nimajo mnogo prilike, pa tudi ne mnogo nad. Tu navzočni pa imajo trdno voljo, da bodo poskrbeli za varnost in blagostanje vsakega moškega, vsake ženske in vsakega otroka od kraja do konca zemlje.

Stalin je napil na trdnost zavezništva med omenjenimi tremi državami in narodi. Ni bilo težko, je rekel Stalin, držati lepo skupaj, dokler je trajala vojna. Vsi so imeli pred očmi le to, da morajo skupno poraziti skupnega sovražnika. To je bilo vsem jasno kot beli dan. Težave pa bodo nastale po vojni in nevarnost je, da se začne zavezništvo krhati. Zakaj pokazali se bodo razni interesi, ki bodo drug drugemu nasprotovali, in bodo skušali zaveznike med seboj odtujiti. Toda on se zanese, je rekel Stalin, da bodo zavezniki vse take težave izvrstno prestali. Dolžnost nas vseh je, je rekel Stalin, gledati na to, da se to res zgodi. Z eno besedo, naše prijateljstvo mora ostati prav tako trdno kot je bilo med vojno. Tako je zaključil svoje besede Stalin.

Churchill je tedaj pograbil kupico in je rekel: Imam občutek, da stojimo na vrhu visokega hriba. Pred nami daleč tja v svet se razprostirajo čudovite možnosti za slavno bodočnost sveta. Moderno življenje nalaga voditeljem narodov zelo častno nalogo. Njihova dolžnost je, da vodijo svoja ljudstva ven iz mrakov neprodirnih gozdov, ven na široka sončna polja miru in blagostanja. Ta cilj, je rekel Churchill, je nam vsem danes neprimerno bližji kot je bil kdaj v teku tisočletne zgodovine. Bila bi silna tragedija in bodoča zgodovina nam ne bi nikoli odpustila, če bi dovolili, da ta veliki cilj zgrešimo po svoji lastni krivdi. To krivdo si bomo pa gotovo nakopali, je še rekel Churchill, če bomo iz lenobe in nemarnosti zanemarjali svojo veliko dolžnost.

* * * * *

Tako nekako poročajo zgodovinski zapiski o napitnicah med konferenco v Jalti, zlasti ob njenem zaključku.

In to je bilo komaj pred štirimi leti. Bilo je to malo pred sredino meseca februarja leta 1945 našega štetja. . .

NOVINE

ZA SLOVENCE "SLOVENSKE KRAJINE" V AMERIKI

Prekmurski begunci

Največ prekmurski beguncov nas je bilo v Asteni v Avstriji, vsej vskup 21. V Canado nas je odišlo 9, v Anglijo 4, v Brazilijo 3, v Argentino 4. Tam je ostao samo ešče eden — 17 let star študent, ki čaka, kama bi mogeo priti. Tam (v Asteni) je bio tudi poznani čerensovski oštarijaš Bauer, po domače Kobijov. Leta 1947 so jemi vzeli oštarijo pa celo posestvo komunisti. Za časa Madžarov je bio v internaciji s celov familijov, zato ka so bili židovskega pokoljenja. Ve je imeo ženo katoličanko i je tudi sam prestopo v katoliško vero, liki to ga ne rešilo. Po bojni se je vrno v Čerensovce. Zdaj so ga pa novi rešitelji "odrešili" vsega, ka je imeo. Z ženov i decov je odbežao toga leta (1947) v Gradec. Ar je pa tudi tam bio v nevarnosti pred komunisti, je odbežao dele v Asten v ameriško cono Avstrije. Pred mesec dnevi je odišeo prek morja, kde de imeo mir. — M. Farkaš.

Prosimo smilena srca. Iz staroga kraja prosijo rojake v Ameriki za pomoč siromašk. duhovniki, šteri je bio dozdaj dve leti zaprejti, zdaj je pa doma pri svojem brati. Mešo služi v kapelici na vesi, kde stanuje, ob nedelaj pa pomaga na fari, ka so tamm tudi dva duhovnika zaprli i je samo eden ostao. "Če bi jemi mogli kaj nakolektati, ka je v jako velkoj nevoli, ka on nikaj ne dobi. Kakšo robačo eli hlače eli kaj za odspodi. Boji se, če umrje, ka ga nedo imeli v kaj zamotati." To pismo so dobili Mrs. Ana Kovačič (Vojkovičova). Oni so tudi tak dobri, ka zberejo vse, ka je što mogoči dati i odpošljejo. Če je komi bole pri roki, lehko odda Father Godini. Od Mrs. Ane Kovačič atres je 697 E. 117 St. (Telefon LI 5748). Če se nabere nekaj penez, se kupi tudi kaj novega.

Dragi Vanek!

Prišestni tijeden je Valentinovo. Za Valentinovo so tu navade, kak jih indri nega. Pišejo si Valentinske pozdrave v to formo kak za božič eli novo leto. Liki zvekšega samo mladi ljudje. Tak to moje pismo nemreš gor vzeti kak Valentinsko. Ta navada tudi nema nikše zveze s svetim mučenikom škofom Valentinom, šteroga so vmorili v Terni na Italjanskom leta 296. Brž ka bi si na Valentinovo ftice začnole iskati pare. Ve tudi slovenski pregovor pravi: "Sv. Valentin prinese ključe od rastlin." Pod snegom začnejo poganjati zgodnje rastline. Jaz bom za te den samo edno pismo pisao i to našemu Valenti v Clevelandi. Dnes, 7. febr. ima rojstni den, na Valentinovo pa god. Morem jemi pisati, ovači de brundao. On vsikdar brunda. Če što v kakšem govori omeni Prekmurce, te on brunda, ka naj bi se spomnili tudi Medjimurcov. To pa zato, ka je on razkriški ali štrigovski Medjimurec, čeravno ka ima zdaj posestvo pri Sv. Križi pri Lotmerki. On brunda pri seji, če što preveč guči pa nikaj ne povej, ka te on ne ve kaj zapisati (on je društveni zapisnikar). Njegovo puno ime je Valentin Kovačič (1369 E. 41 St.). Liki to puno ime on rabi samo z uradi eli če čeke podpišuje. Ovači ga zovemo za Valenta. Radi jemi pravijo, ka je "doktor." Če bi ti njegov kep poslao, bi vido, ka po pravici. — Zadnji petek, 4. februara, sta pa imeli rojstni den Korenovivi dvojčki Barica pa Ančika. Njihova mati so mi pravilj, ka sta tudi rojenivi bile na petek. Meni so zamerile, ka sam jima ne prišeo "dobro utro" voščit. Jaz sam se šteo opravičiti, ka nemrem za vsakšega našega Slovenca znati, kda je bio rojeni. Njevi pa pravita, ka bi za njevi mogeo znati, ka sta bile posvarbici na gostuvanji pri prekmurskom večeri. Pa mislim, ka moj pogrešek zlehka pozabita, ar je prišlo voščit zadosta mladi dečkov. Starivi sta 19 let. Takšim tu pravimo Miss, v starom kraji pa nekda gospodična (zdaj je to prepovedano). Kda se omožita, te ta Mrs.. To pa jaz ešče nikaj ne vem, kda bo. Do tečas pozabita, ka sam se jima zamero pa me pozoveta na gostuvanje. Za rojstni den jima pa želem, ka bi ostale vrle kak so bile dozdaj, ka ne zapravijo lepoga imena, šteroga imajo Korenova deca.

* * *

CLEVELAND

Zahvala. Predragi mi prekmurski in medjimurski rojaki! Ne je ešče dugo kak ste čteli v Novinaj od 25 letnice zakona naše rojakinje Žerdinove Ančike, zdaj Bandow, kak smo jima napravili Surprise party. Kda sam to prireditev začno i napravo s pomočjov Mr. M. Horvata (Brežnjek), sam vas obiskao. Zdaj po končanoj prireditvi se vas pa opet spomnim z lepov zahvalov vsem za lepe dare i ka ste se tak radi odzvali povabili skoro vsi, šteri ste bili pozvani. Bog vsem plati pa lepi pozdrav vsem.

August Pintarič, Sr.

Družabni večer v sredo, 16. februara, se začne ob 7 večer v školskoj dvorani sv. Vida. Povabljeni naj bodo točni.

Predavanje s slikami, štero smo ato naznanili za 12. febr. večer, smo pomotoma naznanili, ka de v dvorani sv. Vida. To popravljamo i sporočamo, ka de to predavanje v dvorani na E. 40.

Krstitke so obslužavali v nedelo 30. jan. pri Žerdinovi Mariči (Mrs. Homa) na E. 115. Malo baby (Mary-Ann) je držala pri krsti botrica tetica Gizela (Žerdinova), za kumo je pa bio očine sestre sin.

CHICAGO

Dvojčki v Chicagi. Dečkec i dklica sta se narodila! Ponosen oča i mati sta Mr. i Mrs. John i Margaret Lutar. Dvojčki i mati so zdravi! Čestitamo.

Opererani je bio v guti—pa se že bole počuti — Mr. Steve Perša Jr. — Tudi drugi betežniki so zvekšega že bouši. Le Mrs. Ana Kotnjek so ešče v špitali. Želemo ji zdravja.

Deklico so dobili pri Mr. i Mrs. Joseph Krapec, Jr. Dečkeca so že imeli, tak ka je zdaj bratec pa sestrica pri hiši.

STARI KRAJ

Mura se je v suhi mesecaj zime tak jako posušila, ko je ostalo samo malo vode tam, gde je struga najbole globoka. V veči stranski strugaj voda stojí i se suši. V tej stoječi vodaj je ostalo dosta rib i narod je zlehka z rokami lovi.

Deco so odpelali. V Turnišči se je zgodilo, ka je meseca januara (1949) prišeo odnekod avtomobil, kakpa oblast je poslala, in se stavo tam, gde cigani stanujejo. Vzeli so deco i jo naložili na truck i odpelali. Nihče ne ve, kama so jo odpelali. Matere so bile tak žalostne, ka so malo ne ponorele. — Leta 45 so bili streljani od Madžarov očovje te dece, tisti cigani, ka so tak spevali pa igrat hodili. Tistega leta so partizani tam bluzi, kak so se držali cigani, skoro do smrti zbili ednoga našega dečka. Kda so pa prišli žandari, te so partizani pobegnoli, žandari so pa nedužne cigane postrelili.

Ponoči so odpelali (tisto noč pred božičom) župnika na Hotizi č. g. Jožefa Berdena Ob pounoči je prišeo pred župnišče avtomobil, župnik so mogli v avto i od tistoga časa nišče ne ve, kde so. Župnik Jožef Berden so bili rojeni leta 1909 v Bogojini, novo mešo so pa meli leta 1934.

Oženila sta se Marija Kramar, učiteljica, i dr. Štefan Gruškovnjak, oba iz Žižkov. Poročna sv. meša je bila na Brezjaj pri Mariboru 30. dec. 1948. Sneha je vnukica od Mrs. Anton Balažič (Chicago). Mladoženec je sin Števana i Julike Gruškovnjak (Žodošov).

Turnišče. Prve krstitke so imeli pri Korenovem Jožeki. Deklico so dobili ravno na sveti post kak najlepše božično darilo. Mrs. Koren v Clevelandi je tak zdaj mamica. Čestitamo.

Umrl je na Dolnjoj Bistrici Arpad Krampač. N. v. m. p.!

V blag spomin pokojnemu župniku fare Št. Vid pri Stični

Cleveland, Ohio. — Pričakujoč odgovora od g. Janeza Hladnika, sem izvedel žalostno novico. Naj rabim tukaj par besedi soseda Rev. Frančeta Nubaverja:

Potrti in pobiti
trepečemo v boleh,
zažigamo pa lučke
na dragih nam grobeh.

V teh lučicah nobene
sovražne ni strasti,
iz njih samo ljubezen
gori in plameni . .

Po vojni sva si s pokojnim kar redno dopisovala. Ni pa pokojni nikdar tožil nad usodo, ki je doma zadela narod, le zadnjič mi je omenil, da možje v št. Vidu postajajo obupni in nezadovoljni radi velikanskih davkov. V istem pismu me je pokojni gospod prosil: Molite za nas, pa še drugim Šent Vidcem povejte naj molijo za nas.

Zaskrbljen mi dalje piše, da manjka veliko mladih mož in fantov, za katere sam Bog ve, kje so. Nekateri bodo prišli k vam, drugi pa??? Želim, da bi se skoraj vrnili vsi . Tako je dobri gospod skrbel za svoje, čeprav je bil že v častitljivi starosti 85 let. Naj mu bo lahka gruda tam v senci šentvidskega zvonika in zelenih cipres, kjer naj mu ptički oznanjajo ljubeznjivi mir:

Srečo večno naj ti On prisodi,
ki si zamanj iskal jo todi . .

Vas pa prijatelji in bivši farani, prosim vas v imenu vseh Šent-Vidčanov spomnite se pokojnega g. župnika vsaj z vzdihljajem: Gospod mu daj večni mir in pokoj!

Pokojni je umrl 12. januarja 1949. V nedeljo pa bo pri fari sv. Lovrenca v Newburghu ob 7:15 maša za pokoj njegove duše. Kateri more, naj pride. Bivši šentvidski faran,

France iz doline.

Glas iz Milwaukee

Milwaukee, Wis. — Priloženo pošiljam naročnino za Ameriško Domovino, ki nama je zelo priljubljena. Jaz in moj mož zelo rada čitava lepe povesti, ki jih dobiva v tem listu; prav tako naju zanimajo novice, kaj se godi po svetu in še prav posebno vesti iz naše stare domovine.

Tudi naši sorodniki nama pišejo, kako "lepo" je sedaj tam v "svobodni" Jugoslaviji. Verjamem, da je vse resnica, kar poroča Ameriška Domovina, ker dobiva tudi midva taka poročila. Sorodnica nama piše, da je vedno slabše. Pravi, da med vojno so vsaj dobili najnujnejše, čeprav so morali po tri ure daleč v mesto hoditi po razne stvari, kot na primer sol, petrolej, kvas, milo itd., a sedaj pa vsega tega ne morejo dobiti nikjer. Kot nam ona poroča, dobijo karte in bone samo meščanje in cigani ter si lahko kupijo vse potrebno in potem prinesejo na kmete za zamenjavo — za živež. A uboge sirote ne morejo dajati hrane za obleko in čevlje, ker potem ne bi sami imeli kaj jesti.

Torej, tako je, pobrali bi jim vse ali kupiti ne morejo ničesar in pravi dalje, če bi ne dobili paketov iz Amerike, ne bi imeli kaj obleči. Starejši ljudje jim pripovedujejo, da mladi sedaj ne vedo, kaj je veselje na svetu. — Torej, to je raj komunistov. Bog nas obvaruj kaj takega. Res, moliti moramo, da ne bi "napredni" preveč napredovali.

Večkrat se sliši, da pravijo naprednjaki: "Zakaj pa niso z vlado, saj je slabo samo tistim, ki niso bili partizani. . ." Jaz pa samo to mislim, da tam ljudje že vedo, kaj je pravica in kaj ne in v kakšni svobodi je bolje. S pozdravom,

Mrs. Anton Zagar.

ČE VERJAMETE AL' PA NE!

Petelinom niti na misel še ni prišlo, da bi udarili s peruti ob stegna, stegnili vratove in zapeli budnico, ko so nas že začeli brcati pokonci po skednjih in kozolcih. Vse zabavljanje ni pomagalo in nič zaleglo: befel je befel, klobase so pa klobase. Ne verjamem, da je bil pri stotniji kateri, ki bi se bil tisto jutro umil, pa tudi ne verjamem, da bi se bil dobil kateri, ki ne bi več ali manj na glas povedal svoje mnenje, ki ga je imel o vojaškem stanu ob taki uri. Še od prejšnjega marša nismo spravili kit in mišic v pravi razgib, pa že spet pokonci. Oh, kako je lep vojaški stan, kakopak!

Reveža kuharja sta pa tudi gotovo prej vstala, predno sta kam šla, kajti, ko smo tipali dol po lestvah in vpili drug na drugega zaradi napotja, sta že imela skuhamo tisto pobarvano brozgo, ki so ji rekli v uradnem jeziku kava. Tisto smo naglo posrebali, potem nas je pa "feldbaba" sklicala v dolgo vrsto: 230 mož, vsak s hudobno željo v srcu čez cesarja in vse dol do kompanijskih šaržov. Grdo smo se držali in molčali. Prilezli so oficirji, ki tudi niso kazali na obrazu, da so morda povabljeni k cesarju na kosilo, feldbaba (drugače so mu rekli feldwebel) je potegnia tisti rožič iz nožnice, zavpila na ves glas: pozor, desno glej! in javila visoko spoštovanemu stotniku, da je pri stotnji vse zdravo in zadovoljno. Lažnjivec! Stotnik mu je najbrže verjel, ker ni šel ob vrsti, da bi nas pregledal, kako stojimo, če imamo monduro in čevlje v redu, če imamo vse knofe zapete. Nekaj je rekel in odšel h kobilici, ki ga je pohlevno čakala spredaj. Purš je prijel za streme in stotnik je po čudnem naključju zlezel na njen hrbet, feldbaba je zapila: dvojna vrsta v desni stop! in priprava za drugi nagli pohod je bila zaključena. Vrsta se je premaknila in odlezli smo iz vasi brez vsakih fanfar. Naš hornist Pust je bil vesel, ker mu ni bilo treba navsezgodaj pihati v trobilo, ko je imel komaj toliko sape, da je vlekel cigareto.

Pust je bil sploh čuden človek. Ako mu je kdo v soboto večer rekel: "Janez, ali gremo na "dolenjsko šrango", je že stal na čelu ekspedicije. Ako je pa kdo silil domov, je bil pa ogenj v strehi. Kadar smo stopili iz vojašnice proti vežbališču, je še spravil skupaj kak dolgočasen: star vojak po cesti gre, čik pobere — dober je . . Morda je še dodal enega, več pa ne. Samo, kadar smo bili na strelišču, kjer so imeli tudi kantino z raznimi dobrotnami in če smo mu kupili enega ali dva, nam je napravil operno predstavo z ekstra maršem tam po Dolenjski cesti, da so se celo ižanska kljuseta začudeno ozirala v našo stotnijo, ki ima takega hornista. Ljubljanski grad se je tresel v svojih temeljih ko je enajsta praskala tam mimo ob taki trobenti. Hudobni jeziki pri stotniji so sicer jezljali, da že vedo, zakaj Janez take ploza mimo gostilne na "šrangi", saj so ga videli, kako je s svojo okorno roko lovil natakarico Polonco za prstke. Saj veste, kako je.

Nikoli mu ne bom odpustil, ki me je enkrat spravil v tak strah. Imel sem nočno službo in ker ni bilo sovražnika v deželi ne nikjer, sem lepo zadremal pri mizi na hodniku. Kakih 24 ur bi mi pripisali v samotnem prostoru za nagrado, če bi me dobili. Štiri sobe, polne brezkrbnih zapancev, je bilo izročenih za življenje in smrt meni, nočnemu stražniku. Ta pa spi. Nič kaj radi niso imeli tako zadržanje. Malokdo je bil, ki ne bi vsaj za hip zatisnil trudnih oči, posebno na straži od polnoči do jutra, ko se je malokdaj primerilo, da bi nas zalezoval službujoči častnik. Do polnoči je še prišel morda pogledat, posebno še kateri, ki je imel slabo vest in ni mogel spati, po polnoči je pa spal kot polh v žlamboru.

Vsak nočni stražnik si je nanesel na mizo papir in pero, pa pisal pisma. Pisal je domov in posebno gotovo pa še svojemu dekletu, katero je najprej pozdravljal čez hribe in doline in jo opominjal, naj mu ostane zvesta, saj misli nanjo noč in dan, samo nanjo, to se razume. Naštel je mesece in dneve, ko bo slekel vojaške cape in prišel domov za vselej in potem bo pri nji. Ampak, je pisal, če le enega pogleda ta čas, naj se pazi. In take stvari je pisal in pisal. In ko je vse to važno delo opravil, je položil tisto latvico od čake na mizo, in naslonil trudno glavo na roke in se malo odpočil. Kdo bi mu zameril!

Tako sem tudi jaz zaspal. Saj nisem mislil zaspati, samo oči sem malo, čisto majčkino zatisnil, pa držal ušesa odprta za vsak slučaj. Pa me je zmanjkalo da sam nisem vedel kdaj. Naenkrat me prebudi rožljanje sablje po stopnicah. Hudič nese oficirja na inšpekcijo! Križana gora, da sem se le zbudil, predno je prišel na hodnik. Planem pokonci, pograbim za čako in jo poveznem na glavo, se strumno vstopim ob mizi, levo roko ob hlačnem šivu, desno pa trdo sklenjeno—štiri prste skupaj, palec nekoliko nazaj, da udarim v pozdrav, čim se dežurni oficir pokaže v vrhu stopnic.

Aha! Je že tam! Nisem čakal, da bi si osebo ogledal, ampak sunem s roko čako v eleganten pozdrav. Roka obstoji ob čaki, kot bi jo kdo tam pribil. Oči mi buljijo iz jamic, kot bi videle prikazen z onega sveta. Usta odprem kar se da široko in zijam, zijam in zijam.

Ali veste kdo se mi je prikazal? Bom jutri povedal, saj se nikamor ne mudi.

Družba sv. Družine

(THE HOLY FAMILY SOCIETY)

Ustanovljena 29. novembra 1914.

v Zedinjenih Državah Severne Amerike **Sedež: Joliet, Ill.** Inkorp. v drž. Illinois 14. maja 1915

Naše geslo: "Vse za vero, dom in narod; vsi za enega, eden za vse."

GLAVNI ODBOR:

Predsednik: FRANK TUSHEK, 716 Raub St., Joliet, Illinois
1. podpredsednik: STEVE J. KOSAR, 2222 No. Major Ave., Chicago 39, Ill.
2. podpredsednik: ANN JERISHA, 638 No. Broadway St., Joliet, Ill.
Tajnik: FRANK J. WEDIC, 301 Ime St., Joliet, Ill.
Zapisnikar: JOHN NEMANICH, 650 N. Hickory St., Joliet, Illinois
Blagajnik: ANTON SMREKAR, 1012 Vine St., Joliet, Ill.
Duh. vodja: REV. GEORGE KUZMA, 416 No. Chicago St., Joliet, Ill.
Vrh. zdravnik: JOSEPH A. ZALAR, 351 N. Chicago St., Joliet, Ill.

NADZORNI ODBOR:

ANDREW GLAVACH, 1748 W. 21st St., Chicago, Illinois
ANNA FRANK, 2843 So. Pulaski Rd., Chicago 23, Ill.
JOSEPH JERMAN, 20 W. Jackson St., Joliet, Illinois

POROTNI ODBOR:

JOSEPH PAVLAKOVICH, 39 Winchell St., Sharpsburg, Pa.
MARY KOVAČ, 2456 So. Avers Ave., Chicago, Illinois
FRANK LESS, 1206 Chestnut St., Ottawa, Ill.
Predsednik Atletičnega odseka: JOSEPH L. DRASLER, No. Chicago, Ill.

URADNO GLASILO:

AMERIŠKA DOMOVINA, 6117 St. Clair Ave., Cleveland 3, Ohio

Do 1. jan. 1949 je DSD izplačala svojim članom in članicam in njih dedičem raznih posmrtnin, poškodbin, bolniških podpor ter drugih izplačil denarne vrednosti do četrt milijona dolarjev.

Društvo za DSD se lahko ustnovi v vsakem mestu Zdr. držav z ne manj kot 5 člani(cami) za odrasli oddelek. Sprejme se vsak katoličan moškega ali ženskega spola v starosti od 16 do 60 let. V mladinski oddelek pa od rojstva do 16. leta.

Zavaruje se za $250.00, $500.00 ali $1,000.00. Izdajajo se različni certifikati, kakor: Whole Life, Twenty Payment Life in Twenty Year Endowment. Vsak certifikat nosi denarno vrednost, katera se vsako leto viša.

Poleg smrtnine izplačuje DSD svojim članom(icam) tudi bolniško podporo iz svoje centralne blagajne, kakor tudi za razne operacije in poškodnine.

Mesečna plačila (asesments) so urejena po American Experience tabeli.

DSD je nad 100% solventna, kar potrjujejo izvedenci (actuars).

Uradni jezik je slovenski in angleški.

Rojakom in rojakinjam se DSD priporoča, da pristopijo v njeno sredo!

Za vsa morebitna pojasnila in navodila se obrnite pismeno ali ustmeno na gl. tajnika: FRANK J. WEDIC, 301 Lime St., Joliet, Ill.

FINANČNO POROČILO DSD—FINANCIAL REPORT JFS

From July 1st to December 31st, 1948

DOHODKI — INCOME

Preostanek dne 1. julija 1948 — Balance July 1, 1948		$156,177.80
Prejeli za smrtninski sklad — Mortuary Fund	$ 6,155.79	
Prejeli za poškodninski sklad — Disability Fund	901.40	
Prejeli za bolniški sklad — Sick Fund	3,242.30	
Prejeli za mladinski sklad — Juvenile Fund	398.02	
Prejeli za stroškovni sklad — Expense Fund	979.91	
Prejeli za konvenčni sklad — Convention Fund	36.00	
Prejeli obresti — Interest and Dividends	1,926.98	
Princ. in prodani bondi — Princ. and Bonds	10,997.64	
SKUPNI DOHODKI — TOTAL INCOME		$ 24,738.04
SKUPAJ — TOTAL		$180,915.84

STROŠKI — EXPENSE

Izplačali za posmrtnine — Death claims	$2,000.00
Za operacije in poškodbe — Disability claims	1,225.00
Bolniške in porodne podpore — Sick claims	3,215.00
Izplačali na certifikate — Cash surrenders	438.00
Dnevnice in vožnje — Per diem and travel	55.76
Plača gl. odbora — Officers' salary	1,160.00
Za glasilo — Official publication	598.20
Najemnina gl. urada — Rental Home Office	60.00
Tiskovine — Printing	68.75
Poštnina — Postage	13.80
Nagrade — Commissions	200.61
Telefon — Telephone	30.29
Fotografi listin — Photostats	5.75
Stroški konvencije — Convention expense	1,747.34
Uradne potrebčine — Office supplies	8.57
Aktuarska poročila — Actuary service	75.00
Darovi — Donations	120.00
Nakup bondov — Bond purchase	2,113.11
Dotočene obresti — Accrued interest	21.49
Prenos v bolniški sklad — Transfer to Sick Fund	2,000.00
SKUPNI STROŠKI — TOTAL EXPENSE	$ 15,156.73
SKUPAJ — TOTAL	$165,759.11
Razlika pri nakupu bondov in plačano na principal — Difference in bond purchase and principal paid	8,147.69
PREOSTANEK — BALANCE	$157,611.42

RAZPOREDBA PREMOŽENJA — INVESTMENTS

U. S. Defense Bonds		$ 25,000.00
U. S. Treasury Bonds	2½%	25,000.00
Puerto Rico Water and Electric Revenue	2	5,000.00
Seattle Gas Co.	3	2,000.00
Lower Neches Valley Authority	2½	5,000.00
National Vul. and Fibre Corporation	4½	3,000.00
City of Royal Oak, Mich., G. O.	3	5,000.00
Township of No. Bergen, N. J., G. O.	3	5,000.00
Middle Rio Grande Const. Dist. Rev.	2¼	5,000.00
Chicago Transit Authority	3¼	2,000.00
Village of McCook Sanitary District	3¼	5,000.00
University of Colorado Dor. Rev.	2	5,000.00
Texas Tech. College Revenue	2	5,000.00
Salem Community H. S. D. No. 600	3½	2,000.00
Standard Thompson Corporation	3	3,000.00
Southern Illinois and Missouri Bridge	4	3,000.00
Northern Pacific RR.	4	4,000.00
Illinois Central RR.	5	1,000.00
Booth Fisheries Corporation	4	2,500.00
Hudson Pulp and Paper Corporation	5	2,500.00
Central Telephone Company	4	2,500.00
Washington Toll Bridge	3¼	3,000.00
The LaClede Gas Light Co.	4½	2,500.00
Federal Savings	3	3,500.00
City of Joliet Improvement Bonds	5	1,800.83
Village of Rockdale Improvement Bonds	5	5,900.00
City of Lockport Improvement Bond	5	500.00
City of Calumet Improvement Bond	5	613.44
Mortgages	4-5	2,700.00
Checking accounts		19,597.15
SKUPAJ — TOTAL		$157,611.42
Nabrani asesmenti še ne poslani na gl. urad — Assessments collected, not yet received		2,195.63
Članstvo dolguje (Due from members)		967.21
Dozorele in dotočene obresti (Int., Div. Due and Accrued)		1,326.65
Inventar premičnega premoženja (Inventory)		750.00
SKUPAJ — TOTAL		$162,850.92

DOLG — LIABILITIES

Neizplačane posmrtnine (Unapid death claims)	$ 1,063.00
SKUPNO PREMOŽENJE 31. DEC. 1948 — TOTAL ASSETS	$161,787.92

Nadzornemu odboru bratsko predloženo na letni seji dne 3. febr. 1949.
Respectfully submitted to the Board of Trustees this 3rd day of Feb. 1949.

FRANK TUSHEK, predsednik—president
FRANK J. WEDIC, tajnik—secretary

S tem se potrjuje, da smo prečitali knjige tajnika in blagajnika, ter vse listine in vrednosti Družbe. Našli smo, da se vse popolnoma strinja, in da je vse v pravem in najlepšem redu.

This is to certify that we examined the books of the secretary and treasurer, also all society's documents and investments, and found everything to correspond and in proper order according to our best belief.

ANDREW GLAVACH, 1. nadzornik—Trustee
JOSEPH L. DRASLER, 2. nadzornik—Trustee
JOSEPH JERMAN, 3. nadzornik—Trustee

Iz urada tajnice Clevelandske podružnice Lige Katoliških Slovenskih Amerikancev

Cleveland, O. — Moje poročilo predzadnji teden je kazalo, da je bilo v blagajni $334.49 dne 1. oktobra 1948. Od tedaj pa smo prejeli sledeče darove:

Neimenovana iz Euclid	$5.00
Neimenovana tudi iz Euclid	5.00
Dr. Miha Kreku Neimenovana na račun svoje obljube	20.00
Jennie Wenzel	3.00
Rojak iz Bessemer, Pa.	$5.00
Ignacij Orazem, Cleveland, O.	2.00
Mrs. Mary Izanc, je izročila od:	
Neimenovane iz Collinwooda	$10.00
Mrs. Kodelja v izplačitev svoje obljube	10.00
Neimenovana iz Collinwooda	5.00
Od Mrs. Johanne Mervar sem prejela od društev in posameznikov, katerih imena je že priobčila v časopisih	121.00
in	251.00
Prejela pa sem direktno še od sledečih društev:	
Dr. sv. Vida št. 25 KSKJ	70.00
Dr. sv. Kristine št. 219 KSKJ	50.00
Oltarno društvo župnije Marije Vnebovzete	50.00
Dr. sv. Marije Magdalene, št. 162 KSKJ	25.00
Dr. Najsvetejšega Imena župnije sv. Kristine	25.00
Dr. Marije Vnebovzete št. 103 ABZ	10.00
Organizacija Slov. Moška Zveza	5.00
Dr. Najsvetejšega Imena župnije Marije Vnebovzete	5.00
Mr. Bart Farina, je tudi blagohotno daroval za reveže begunce	50.00
Mrs. Theresa Jeric, 3583 E. 81 St., pa	10.00
Skupni dohodki od oktobra 1948	$747.00
V blagajni je bilo tedaj	334.49
Skupna vsota	1081.49
Za razne nujno potrebne tiskovine	103.00
Sedaj v blagajni	$978.49

Še malo, pa bomo zopet lahko poslali tisočak na glavni stan Lige. Saj ni potreba vsakemu posamezniku veliko — le malo vsak, pa se bo veliko nabralo. Le imejmo odprte roke, in srca naša naj izkazujejo bratsko ljubezen do trpečih sorojakov. Liga se priporoča še naprej za darove. Bog pa naj vsakega blagoslovi za darežljivost.

Iskreno vas pozdravlja,
Marija Hochevar, tajnica.

ZA VSAKEGA NEKAJ

Bob Sarvs iz Sunnydale, Cal. je bil pred sodnikom radi manjšega prestopka, na napačnem prostoru je namreč parkal svoj avto. Sodnik ga je obsodil na $1 kazni. Bob je protestiral in v dolgem govoru dokazoval, da je obsodba krivična. Ko je govoril neprestano 20 minut, ga je sodnik prekinil, segel v žep in sam plačal kazen, samo da ga ni bilo treba poslušati.

* * *

V Savannah, Ga. je prišel pred sodnika J. H. Allen, ker je nekega Hensona obkal. z nožem. Temu so morali napraviti v bolnišnici 300 šivov. Sodnik je napadalca obsodil, da mora plačati po $1 za vsak šiv, ali $300.

* * *

V Winnipegu, Kanada, je dal neki Walter Broughton oglas v časopis, da išče stanovanje. Za vado je obljubil Walter v oglasu, da bo gospodar hiše, ki mu bo dal stanovanje v najem, povabljen na vsak party, ki ga bodo imeli v tem stanovanju.

Malo oddiha po trudapolnem delu. — Linda Ruth Cooper, stara 2 leti, si je privoščila malo počitka in se je vlegla kar lepo poleg živine v slamo. Slika je posneta ob priliki živinske razstave v Denverju.

V Libijski puščavi

ROMAN

(Mahdi, naglas na zadnjem zlogu!) t. j. voditelj, mohamedanski "mesija." — Pod vplivom judovstva in krščanstva so tudi mohamedani pričakovali svojega "mesijo," ki bi naj "ob koncu časov" zedinil vse pravoverne v boj zoper "nevernike" in jih rešil tujega jarma. Zgodovina mohamedanizma pozna več takih mesijev. Leta 1880 je nastopil mahdi Ahmed ob gornjem Nilu, pobil l. 1883 Angleže pod Hicks pašo in zasedel Kartum, ki je bil odslej njegovo glavno mesto. Vstajo mahdija v Egiptu je ukrotil znani lord Kitchner l. 1880) derviši devetnajstega stoletja niso bili nič manj pogumni in drzni, nič manj krvoločni in fanatični, nego so bili njihovi davni predniki v sedmem stoletju pod zeleno zastavo svojega preroka Mohameda.

Sloneč na svojih dolgih puškah in sulicah so v polkrogu obdajali ujetnike in zrli nanje z žarečimi, divjimi očmi. Vsi so bili precej enako oblečeni, rdeče trubane so imeli ovite okrog glave in tilnika in ta škrlatni okvir je še povečaval divjost njihovih plamenečih pogledov. Čevlje iz rumene, neustrojene kože so nosili in bele, rjavo križaste burnuse iz ovčje volne s kapuco čez glavo, ki jim je dajala senco. Vsi so imeli puške, nekateri še tudi sulice, in eden je nosil na hrbtu star, obtolčen vojaški rog, ki je že zdavnaj izgubil svojo svetlo medeninasto barvo.. Polovica jih je bilo črncev, visokorastli, mišičasti možje so bili, njihova telesa so izgledala kakor ulita iz brona. Drugi so bili Bagara-Arabci, rjavi, od solnca ožgani, vitki in koščeni, malih, bodečih oči in tenkih, ozkih ustnic, ki so pričale o brezsrčnem, neusmiljenem značaju. Njihov poveljnik je tudi bil Baraga-Arabec, mož visoke postave s črno brado, ki mu je segala na prsi, in trdih, hladnih oči, ki so se bleščale kakor steklo izza črnih, gostih obrvi.

In te trdosrčne oči so prav sedaj počivale na ujetnikih in poveljnikov obraz je bil resnoben in globoko zamišljen. Gospoda Stuarta so privlekli po griču, klobuk je nekje izgubil, njegov obraz je bil še ves razvnet in razburjen in njegove hlače so bile krvave in so se oprijemale nog. Dva sudanca sta bila še živa, njuna črna lica so bila vsa okrvavela in njuna obleka je bila raztrgana. Tiho in nepremično sta stala v pozoru ob strani nesrečnih ujetnikov.

Poveljnik jih je nekaj minut molče opazoval in si gladil črno brado, njegove ponosne, trde oči so presunljivo merile in ocenjevale obraz za obrazom v gruči ubogih ujetnikov.

Nato je zapovedovalno in rezko nekaj povedal v arabskem jeziku in dragoman Mansur je stopil predenj z globoko sklonjenim hrbtom in s prošeče razprostrtimi rokami.

Za izletnike je bila Mansurjeva dolga suha postava v ohlapnih turških hlačah in ozkem angleškem suknjiču prikazen, ki jih je neprestano silila na smeh. Toda v njihovem novem, nesrečnem položaju, pod vročim solncem puste puščave in sredi razpaljenih derviških obrazov se jim je zdelo, da daje Mansurjevo obnašanje vsemu prizoru naravnost blazen značaj. Dragoman je ponavljal svoj "Selam alek! Selam alek!" (* Arabski, pomeni: "Mir s teboj!") in se priklanjal kakor možicelj in ko se je poveljnik zadrl nad njim v par osornih kratkih besedah, je padel na obraz, drgnil čelo ob pesek in stezal potleh svoje dolge roke.

"Kaj pomeni to, Cochrane?" je vprašal Belmont. "Čemu ta smešna gledališka predstava —?"

"Če prav razumem", je odgovoril Cochrane, "se mi zdi, da je pri kraju z nami —."

"Ampak to je nezmiselno!" je vpil Fardet razdraženo. "To je nezmiselno —! Zakaj bi me naj ti ljudje ubili, — mene, Francoza, ki jim nikdar nisem nič hudega storil, — ki sem bil kot Francoz vedno velik prijatelj Arabcev —! O da bi znal arabski —! He, dragoman Mansur—!"

Razburjene kretnje Fardetove so zbudile pozornost poveljnikovo.. Ozrl se je vanj s svojimi zlovoljnimi, bodečimi očmi. Kratko in rezko je izpraševal Mansurja ki mu je ponižno in trepetaje odgovarjal, sloneč na kolenih pred njim.

"Povejte mu, dragoman, da sem Francoz! Povejte mu, da sem prijatelj mahdijev! Povejte mu, da moji rojaki nikdar niso imeli nobenih sporov z mahdijem, da so njegovi sovražniki tudi naši sovražniki!"

"Poveljnik je vprašal, kake vere ste", je odgovoril Mansur. "Mahdi ne potrebuje prijateljstva od takih ljudi, ki so neverniki in sovražniki Mohamedovi."

"Povejte mu, da pri nas na Frnacoskem vsako vero enako spoštujemo."

"Poveljnik pravi, da more le bogokleten pes in sin bogokletnega psa reči, da so vse vere enako dobre. — "Če ste prijatelj mahdijev, pravi, morate priseči na koran, na sveto knjigo Mohamedovo, in na mestu sprejeti njegovo vero. Če to storite, vam obljublja, da vas pošlje živega v Kartum."

"In če ne —?"

"Če ne, pa pojdete isto pot kakor vsi drugi vaši tovariši —!"

"Torej pa sporočite gospodu poveljniku moj poklon! Ni navada pri Francozih, mu povejte, da bi prisiljeni izpreminjali svojo vero!"

Poveljnik je še povedal par besed, nato pa se je obrnil k spremljevalcu na svoji desni in se zatopil z njim v resen pogovor.

"Pravi, gospod Fardet," je prevajal dragoman, "da bo naredil iz vas korito, iz katerega bodo žrli psi, ako še enkrat rečete predrzno besedo. Ne dražite ga, gospod, kajti sedaj se posvetujeta s pobočnikom, kaj naj storita z nami."

"Kdo je ta poveljnik?" je vprašal polkovnik.

"Imenuje se Ali Wad Ibrahim, — tisti, ki je pretečeno leto napadel nubijske vasi na meji in vse pobil, kar mu je prišlo živega pod roke."

"Čul sem o njem", je dejal polkovnik. "Pravijo o njem, da je najdrznejši in najfanitičnejši izmed mahdijevih ljudi. — Hvala Bogu, da so ženske rešene njegovih krempljev"

Arabca sta se pogovarjala v tistem strogem in resnobnem glasu, ki je tako značilen posebno pri sinovih puščave. Obrnila sta se k dragomanu, ki je še vedno klečal v pesku. Popraševala sta ga in kazala sedaj na tega, sedaj na onega ujetnika. Zopet sta se posvetovala in končno je poveljnik nekaj rekel Mansurju in zaničljivo zamahnil z roko, češ, naj prevede ujetnikom.

"Zahvalite Boga, gospodje, mislim da je naše življenje za sedaj vsaj varno!" je pravil Mansur in si brisal pesek, ki se je držal njegovega znojnega čela. "Ali Wad Ibrahim pravi, da neverniki sicer ne zaslužijo druga ko mečevo konico od sinov prerokovih, toda utegnilo bi biti koristno za mahdija in njegovo stvar, če bi dobil v roke zlato, ki bi ga vaši sorodniki plačali za vas. Dokler pa zlato ne pride, bodete delali in služili za sužnje v Kartumu, — če vas morebiti že prej ne da pobiti. Sedli bodete na prazne kamele in jezdili z njim."

Peč v peči. — Večja skrb kot za hrano je v zapadnem Berlinu skrb za kurjavo, kjer je silno pomanjkanje premoga. Gospodinje si pomagajo z novimi pripravami na olje, katere se enostavno priklopi posebni oljni napravi v stari peči na premog. Iznajditelj te nove oljne naprave trdi, da en kvart olja da prav toliko toplote kot 15 funtov premoga.

MALI OGLASI

V najem

Odda se 2 spalnici in kuhinjo, za 2 ali 3 odrasle brez otrok. Morajo imeti priporočila. Stanovanje se nahaja na E. 101. cesti. Pokličite PO 9587.

—(30)

RE-NU AUTO BODY CO.
Popravimo vaš avto in prebarvamo, da bo kot nov.
Popravljamo body in fenderje.
Welding.
JOHN J. POZNIK
GLenville 3820
982 East 152nd Street

MAX'S AUTO BODY SHOP
MAX ZELODEC, lastnik
1109 E. 61st ST.
TEL. UTah 1 - 3040
Se priporoča za popravila in barvanje vašega avtomobila.
Delo točno in dobro.

DO YOU GET ENOUGH VITAMINS?

ONE A DAY
VITAMIN CAPSULES

FANT S KRESINJA

IVAN MATIČIČ

Komaj je mati odšla noter, je prihitel od hleva Jernač in se razveselil: "O, Vid, si prišel? Zares lepo od tebe!"

"Kako je, jernač? Je vse v redu?"

"Vse. Kakor vidiš, se ni nič podrlo."

"Nu, le stopi bliže."

Jernač gleda zavoje: "Si morda kaj lepega prinesel?"

"Ne vem, bomo videli, če je kaj zate." (Privleče iz zavoja bič.)

Jernač zadovoljen: "Ha, to je lepo! Precej ga nataknem na bičevnik."

Vid privleče iz zavoja dve uzdi. "Na, dve konjski uzdi. Namazani sta z neko tako snovjo, da drži konj zmeraj glavo pokonci, tudi če dremlje."

Jernač ogleduje uzde: "Kršenfiks, to je pa nekaj! Tudi jaz si bom eno sposodil, kadar mi bo kinkala glava."

Vid privleče iz zavoja škatlo paste: "Na tu imaš škatlo paste za škornje. Bleščali se ti bodo ko luč in ti svetili, kadar boš poncči kolovratil."

Jernač poduha pasto: "Ha, ta pa diši po samih ocvirkih. Morda bi bila še dobra za na žgance."

Vid vzame iz zavoja oslo: "Glej, tole oslo sem kupil. Sekiro ti tako obrusi, da je ostra ko britev. Kos nam ne bo treba nič več klepati." Oslo spravi nazaj v zavoj.

"Ta je potrebna pri hiši, saj so britve vse skrhane," pripomni Jernač. "Brili se bomo rajši s sekirami."

Vid odvije nekaj iz papirja: "Na, če si lačen. Temu pravijo čevapčiči. Dobiš jih na sejmu, kolikor hočeš."

Jernač poduha in ugrizne: "O, to je pa dobro. Po svinjetini diši."

Vid pokaže čebulj: "Viš, to je pa bambusov oreh."

"Kakšen oreh?"

"Nu, iz tega zraste bambusov oreh. Velikansko drevo, ki rodi orehe, debele ko buče. Precej ga bova vsadila, tamle nekje za kozolcem."

"Pokaži!" reče Jernač in mu vzame čebulj iz roke: ga poduha in brž odgrizne.

"Kaj pa delaš, snedenec! Saj to je vendar seme!"

"Kakšno seme? Čebula je, pa še kako dobra!"

"No, če je čebula, jo pa snej!" Nato vzame iz zavoja steklenico. "Na, tu imaš zraven še malo žganja. Je izboren slivovec; pravijo, da vse grehe poplakne, a ti jih nimaš malo."

Jernač vzame steklenico: "Zahvalim." Odmaši, poduha in napravi požirek. "Khm, res je dober, kar olajšanje čutim."

"Tam delijo žganje zastonj, kolikor ga moreš izpiti."

Jernač se začudi: "Kršenfiks, pa si ga samo tale kanec prinesel!"

"Nisem mogel toliko nositi. Kaj misliš, imeti bi moral s sabo konje."

Jernač prigrizuje čevapčiče s čebulo: "Ja, da bi še konje zapravil! Klobuk si že, kakor vidim, ali pa ti ga je burja vzela. Kje imaš pa tiste stroje, ki sami orjejo in kosijo, kakor si pravil: in tiste žage, ki delajo iz krljev mlince?"

"Joj, Jernač, kako naj ti vse to povem! Videl sem stroje, ki celo kamenje meljejo.

"Čemu ga meljejo?"

"Čemu? Kaj jaz vem. Meljejo ga."

"Že nimajo drugega dela."

"Ha, plemensko živino da bi ti videl! Naši konji so žrebeta proti tistim žrebcem, biki so ko sloni, krave pa take na dve vimeni."

"Misliš mene?"

"Če verjameš ali ne. Videl sem pitane svinje, ki so jih gonili v pavilijon, na drugem koncu so pa že delili ljudem pečene klobase."

"Že prav. Si morda katero prinesel."

"Kadar se naješ in napiješ, sedeš na neko blazino — frrr! — in te odnese ko blisk nekam pod oblake. Minuto, dve — in si zopet na tleh."

"Hm, in ga naprej cukaš, če imaš kaj božjega pri sebi."

Vid zaupljivo: "Ti, kako pa, Baro si kaj videl? Je morda doma, ne veš?"

Mislim, da je. Čakaj, bom pogledal." Gre proti kozolcu in pogleda na sosedov vrt. Brž namigne Vidu. Da, Bara pravkar razveša na vrtu perilo.

Vid gre k plotu in jo pokliče: "Bara!" Dekle presenečeno obstane. "No, le pridi bliže, Bara!" ji fant prijazno zakliče.

Bara se približa plotu: "Kaj si res prišel, Vid?" reče veselo iznenadena. "Smo mislili, da te ne bo."

"Ste mislili? A ste se zmotili.'

"'Nu, smo mislili, da ostaneš v mestu. Tam bi bil lahko gospod . . ."

Vid se nasmehne: "Kaj, ko pa ne morem živeti brez Kresinja." Nato dostavi tiše: "In ne brez tebe, Bara. . ."

Dekle zardi in zmedeno dahne: "Ah, beži, beži! V mestu je vse lepše, mislim."

"Na Kresinju je najlepše, Bara."

Dekle se zagleda v rožo na njegovih prsih. "No, kaj si videl lepega tam?"

"Vse, kar si le izmisliti moreš, Bara. Kaj bi tebe najbolj zanimalo? Veš, neke nove poročne postelje sem videl na sejmu. Tako nizke so, prav pri tleh."

Jernač, ki se je motal tam v bližini, zavpije: "Tiste so gotovo za pijance." Brž nato se umakne."

Vid nadaljuje: "Čedne so, zanimive," a tiše dostavi: "vendar na takih midva ne bova ležala, Bara . . ."

Bara sramežljivo povesi glavo: "Samo šališ se, Vid . . ."

Vid izvleče iz žepa lepo pisano medeno srce: "Bara, glej, je mar to tudi samo šala? Vidiš, to je najdražje, kar sem prinesel." Pokloni ga dekletu.

Bara vzame darilce: "O, kako je lepo! Kakor vidim, si tudi name malo mislil."

"Kako ne bi mislil, Bara! — Veš, v mestu je lepo — in tudi ne. Nihče bi mi ne verjel, da sem vso pot nazaj razmišljal o tem in hvalil tistega profesorja, ki me je bil nekoč vrgel."

"Vrgel? Zakaj?"

"Nu, v kemiji sem padel."

"Padel? Kaj pa je to kemija?"

"Kemija je zlo na svetu. Veš, Bara, kemija je strup, opij, plin, laž, prevara, sama nesreča. Kaj bi Poljančevemu Vidu kemija, te vprašam? Naša zemlja rodi brez nje, Bara, in tudi ti boš brez nje rodila . ." Mehko jo pritegne k sebi in ona nagne k njemu glavo.

"Pojdeš še v mesto, Vid?" ga vpraša z drhtečim glasom.

"Ne, zdaj ne pojdem več."

"Po kaj si pa šel tja dol?"

"Po kaj? Veš, po kaj? Pote sem šel, Bara!" (Dekle ga pogleda.) "Da, tam sem te šele našel. Res, poprej nisem vedel zate, zdaj šele vem — in nikamor več me ne vleče iz tega ljubega kraja, nikamor več od tebe, Bara . . ." Pritisne jo k sebi in poljubi. Potem jo prime za roko, izvleče iz žepa prstan in ji ga natakne na prst. "Na, Bara, še tale spominek sem ti prinesel s sejma."

"O, Vid," klikne ona ginjena. Solze se ji zaleskečejo in zmedena se nasloni nanj. Vid jo spet poljubi in brez besed se držita v objemu.

"Vid! Kam je šel Vid?"

Mati ga kliče. Dekle se fantu naglo iztrga iz objema in zbeži. Vid se spusti mimo kozolca. "Že grem, mati," zavpije.

"'Kje pa tičiš? Preobleci se že in pojdi orat, sem rekla."

"Že grem, že grem. Ena, dve, tri, kakor bi mignil." Fant tleskne z rokami, najrajši bi še zavriskal zraven, tako je razigran. Poberę zavoje in hiti noter.

Poljanka se spravi zdaj nad hlapca: "Ja, kaj pa ti počenjaš?" Sem in tja hodi po dvoru in na vso moč poka z bičem.

"Ga slišite, mati a? Fiks nazaj, čez deveto goro se sliši. Vid mi ga je prinesel s sejma."

"Se mi ne spraviš že z doma, mahedravec!"

"Veste, mati, pa uzde, uzde je prinesel, kršenfiks! Samo povohati sem jih dal konjem, pa sta kar zarezgetala, kakor bi poduhala slivovko."

Hoče v hišo, Poljanka ga prestreže: "Kam pa mahedraš?"

"E, ta šmentani semenj me bo spravil iz uma! Vida bi še rad vprašal, ali so nove uzde tudi za delavnik ali samo za nedeljo."

Vidova vrnitev je napravila zares mongo zmede, toda ne v slabem, temveč v dobrem smislu. Najbolj vesela je bila pač Grahova Bara, kar je povsem razumljivo. Kar nenadoma jo je doletelo toliko sreče, kolikor bi je moglo prednjo usuti le dobrotno nebo. Toliko žalosti je bila občutila te dni; vse noči je bila prejokala.

(Dalje prihodnjič.)

—o—

Odkritje komunistične municije v Milanu. — Po izjavi umirajočega komunista je šla milanska policija na delo in našla največjo zalogo komunističnega orožja izza volitev v Italiji 1948. Slika nam kaže policijo, ki ima pred seboj zalogo pušk in granat nemškega izdelka. Orožje je seveda nerabno radi rje, ki se je zajedla vanj.

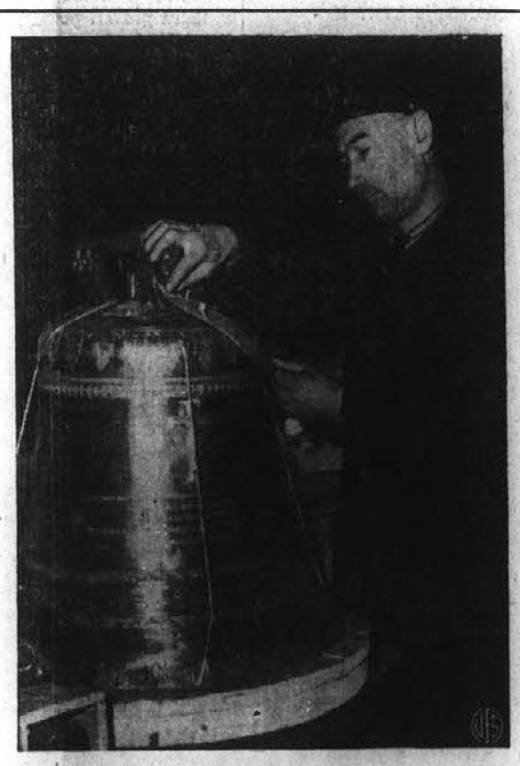

FOR "THANK YOU TRAIN"—Thousands of gifts are being collected in Paris for the "Thank You Train," which will be sent to the U. S. as a return gift for the "Friendship Train." Among the gifts is this reproduction in bronze of Rouen Cathedral's historic Jeanne d'Arc bell, weighing more than 400 pounds. It was given by the town of Annecy.

--AND THE WORST IS YET TO COME
—in najhujše šele pride

G. WHISKERS

AUDITORIUM

14 GLORIOUS DAYS STARTING MONDAY NIGHT FEB. 14

CLEVELAND'S GREATEST ANNUAL WINTER EVENT . . . . . BIGGER THAN EVER BEFORE

20TH ANNUAL AL SIRAT GROTTO CIRCUS

Most stupendous array of gigantic features ever brought to Cleveland HEADED BY JOE WALCH Battling 30 Wild and Ferocious JUNGLE-BRED LIONS AND TIGERS

THE WALLENDA TROUPE SUICIDAL HIGH-WIRE STARS

LALAGE THE HIGH PRIESTESS OF RHYTHM ALOFT

300 STARS AND PERFORMERS 30 CLOWNS—125 HORSES And Ponies—Pageants—1001 Marvels

3 — Herds Elephants — 3

Tickets Now On Sale

RICHMAN'S-MUSIC HALL BOX OFFICE

PRICES—Daily Mats. (Exc. Feb. 14th, 15th and 21st)—$1.50 and $2.00.Inc. Tax NIGHTS (Exc. Sun. Nights Feb. 20th and Feb. 27th) $1.50—$2.00—$2.40 and $3.00 Prices for Mats. Saturdays and Washington's Birthday same as nights. Make reservations at once for choice seats

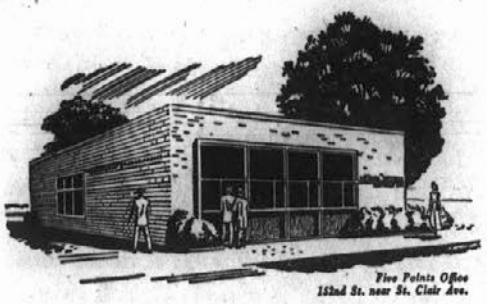

VŠEČ VAM BO NOV URAD

NATIONAL CITY NA FIVE POINTS!

Ako ste lokalni trgovec ali prebivalec tega naselja, vam bo všeč nov urad National City v tej okolici. Všeč vam bo, ker je priročen—všeč vam bo, ker vam nudi vsako bančno postrežbo, ki jo zahtevate. Pridite kmalu, ali boste?

Dovolj parkiranje za odjemalce

- Čekovni računi
- Hranilne vloge
- Varnostne shrambe
- Trgovska posojila
- Posojila na vknjižbo
- Osebna posojila
- Tujezemska bankirska postrežba

Member Federal Deposit Insurance Corporation

THE NATIONAL CITY BANK OF CLEVELAND

Five Points Office

Member Federal Deposit Insurance Corporation

ŽENINI IN NEVESTE!

Naša slovenska unijska tiskarna vam tiska krasna poročna vabila po jako zmerni ceni. Pridite k nam in si izberite vzorec papirja in črk.

Ameriška Domovina

6117 St. Clair Ave. HEnderson 0628