8554 60100200
OSREDNJA KNJIŽNICA
P.P.126
66001 KOPER

n e l j s k i

Primorski dnevnik

Poštnina plačana v gotovini
Abb. postale I gruppo

Cena 150 lir

Leto XXXIII. Št. 92 (9700)

TRST, nedelja, 24. aprila 1977

PRIMORSKI DNEVNIK je začel izhajati v Trstu 13. maja 1945, njegov predhodnik PARTIZANSKI DNEVNIK pa 26. novembra 1943 v vasi Zakriž nad Cerknim, razmnožen na ciklostil. Od 5. do 17. septembra 1944 se je tiskal v tiskarni «Doberdob» v Govcu pri Gorenji Trebuši, od 18. septembra 1944 do 1. maja 1945 v tiskarni «Slovenija» pod Vojskim pri Idriji, do 8. maja 1945 pa v osvobojenem Trstu, kjer je izšla zadnja številka. Bil je edini tiskani partizanski DNEVNIK v zasužnjeni Evropi.

OB 25. APRILU, DNEVU VSELJUDSKE VSTAJE PROTI NACIFAŠIZMU

POZIV INGRAA, NENNIJA IN ANDREOTTIJA K BUDNOSTI PRED PREVRATNIŠKIMI SILAMI

Poziv mladini, naj ne naseda fašističnim provokatorjem in naj se bojuje za ohranitev demokracije ter vrednot protifašističnega boja

RIM, 23. — 25. april, praznik vseljudske vstaje proti fašizmu in nacizmu, se praznuje letos v pogojih zapletenega političnega položaja, v katerem prevratniške sile skušajo potisniti nazaj kolo zgodovine in demokratični napredek v državi ter uničiti pridobitve protifašističnega boja.

To je jedro izjav, ki so jih dali ob 25. aprilu po televiziji predsednik poslanske zbornice Ingrao, predsednik socialistične stranke Nenni in predsednik vlade Andreotti. V svojih pozivih so se obrnili predvsem na mladino in jo pozvali na budnost za ohranitev in utrditev demokracije ter vrednot protifašističnega boja.

Ingrao je med drugim dejal, da vse, kar je bilo pozitivnega narejenega v Italiji, je prišlo vedno iz delavskih vrst, kar je pripeljalo do zmagovitega odporniškega gibanja. Zato se je Ingrao obrnil na mladino in dejal, da je enotnost edino sredstvo za nadaljevanje po pravi poti, medtem ko razdvojenost lahko podleže provokacijam in končno porazu. Ingrao je poudaril, da v sedanjem položaju ne gre samo za gospodarske težave, marveč gre predvsem za vprašanje države.

Senator Nenni pa je dejal, da ko se danes postavlja vprašanje obrambe države celo z orožjem, je jasno, da si to nalogo lahko prevzamejo samo vse demokratične in ljudske sile. Na to je Nenni opozoril predvsem mladino, tudi tisto, ki misli, da bo z nasiljem dosegla svoje cilje, v resnici pa brede v degeneracijo in v povezavo z navadnim zločinstvom.

Nenni se nato s ponosom spominja na dneve osvoboditve pred 32. leti, ki je stala toliko žrtev in ki še danes zahteva žrtve zaradi spora, ki je že tedaj nastal med zgodovinskimi strujami demokracije, in sicer med strujo stvarne družbe in države in strujo ohranitve predfašističnega reda. Gledano iz tega zornega kota, je poudaril Nenni, položaj v Italiji ni bil nikoli tako nevaren kot je danes, ko se je vse ustavilo zaradi močnega napredovanja levice na lanskih junijskih volitvah in ovir, ki se postavljajo odprtju na levo. V takšnem položaju, je dejal Nenni, 25. april zgubi vsak komemorativni značaj in se spremeni v enotno obveznost boja za ovrednotenje osvobodilnega gibanja, brez katerega ne more biti demokratičnega reda.

Predsednik vlade Andreotti je govoril o težavah 30-letne poti in o sedanjem resnem položaju. Kljub temu pa je Andreotti dejal, da je «končni obračun pozitiven» in da so sedanje težave predvsem posledica prehitrega napredovanja. Andreotti je nato govoril o velikem človeškem bogastvu in zavesti prebivalstva, čeprav obstajajo nekatere manjšinske skupine, ki si prizadevajo, da bi vse to uničile.

Ob tej priložnosti je Andreotti dejal, da bodo sedanji pogovori med strankami koristni, če bodo ustvarili pogoje za sestavo stvarnega programa. Ko je govoril o mladini in njenih vprašanjih je omenil koristnost zakona o mladinski zaposlitvi, ki bo omogočil zaposlitev določenega števila mladih brezposelnih ljudi.

Zveza italijanskih partizanov ANPI pa je naslovila na prebivalstvo poziv, v katerem pravi, da je 25. april priložnost za odločen nastop za spremembo italijanske politične smeri. Ta sprememba, pravi ANPI, se mora nujno sklicevati na ideale, ki so vodili protifašiste v boju proti nacifašizmu za novo življenje v Italiji in Evropi. Tudi ANPI govori o resnem gospodarskem položaju v državi, zahteva odločne politične izbire in pravi, da je treba ustanoviti učinkovito državo, ki bo razpolagala s sredstvi, da zajamči demokracijo in svobodo. Zato se ANPI ne strinja z upravnimi in zakonskimi ukrepi o javnem redu, ki ne koristijo demokratičnemu političnemu napredku.

25. APRIL

23. april — dan vstaje v Severni Italiji, je državni praznik. Praznujemo ga tudi mi Slovenci, ker smo v okviru države, v katere mejah živimo, del tistih demokratičnih sil italijanskega naroda, ki so 25. april ustvarile, ki so vidle takrat in vidijo tudi danes, danes morda še bolj kot kdaj koli v teh povojnih letih, v njem simbol upora in zvestobe proti nacifašističnemu mračnjaštvu za svobodo in demokracijo. Mi Slovenci in z nami demokratični Italijani na teh tleh, praznujemo tudi druge datume, ki pomenijo zgodovinske mejnike oborožene vstaje proti okupatorju, toda smisel in pomen vseh teh jubilejnih datumov, neglede na njihovo časovno zaporedje, je vendarle en sam — upor proti nasilju nad svobodo narodov in posameznikov za zmago in uveljavitev naprednih, demokratičnih družbenih načel in odnosov.

Združeni smo v tem boju zmagali in z zmago postavili temelje novim odnosom, ki so dobili svoj odraz v novi republiški ustavi.

Vendar s tem, ko smo dosegli z ustavo uzakonitev novih odnosov, se boj demokratičnih množic in naprednih sil v družbi ni končal. Ustava je postala le izhodišče za praktično uresničevanje zapisanih načel. Dvaintrideset povojnih let pa nas je naučilo, da uresničevanje teh načel ni lahko kot bi normalno moralo biti, ker zadeva ob odpore tistih nazadnjaških sil, ki so preživele polom in se v ugodnih pogojih povojnih razmer znova organizirale v odkriti in v prikriti obliki.

Toda teh dvaintrideset let nas je naučilo tudi, da se z vztrajnostjo in predvsem z bojem vendarle tudi ob odporih lahko mnogo doseže, pa čeprav je treba prepogosto tudi za skromne dosežke porabiti nesorazmerno mnogo energije. Vse bi bilo lahko lažje, enostavneje, saj so odpori in ovire skoraj vedno le umetne pretveze za izmikanje dolžnostim, ki jih narekuje temeljni zakon demokratične države — ustava in ker se v to pogosto vpletajo partikularistični interesi in računice oblastne politične sile in žal tudi pomanjkanje poguma za jasne napredne odločitve.

Treba je vztrajati, treba se je boriti. Druge poti očitno ni!

25. april ni in ne sme biti dan spominov, kajti če bi bil samo to, bi izgubil na svojem pomenu in smislu. Politične sile v italijanski družbi so postavljene pred velik zrelostni izpit. Res je, da ne prvič v tej povojni dobi, toda res je tudi, da še nikoli tako dramatično resno. Nebrzdano nasilje po velikih italijanskih mestnih ni samo sebi namen. Za njim je široko zanovan manever skrajnih reakcionarnih sil, da bi zrušile ustavni red in izvvale avanturistične odločitve. To nasilje je treba zato streti z vsemi sredstvi, ki jih daje demokratična zakonitost. Odločnost v tem smislu je danes imperativ. Demokracijo je treba učinkovito zaščititi, najbolj učinkovita zaščita pa je njeno dejansko uveljavljanje v skupni odgovornosti vseh demokratičnih sil italijanske družbe. Izmikanje taki skupnostni odgovornosti iz ozkih interesov oblasti, spobduja provokacije in prevratništvo, objektivno šibi moč demokracije in zavira demokratični družbeni napredek.

25. april mora ob spominu biti zato vsakokrat tudi obnovljeno poudarilo aktivne demokratične protifašistične enotnosti množic in njihovih organiziranih političnih sil. Prečuta noč na grozljivem dvorišču tržaške Rižarne je dokazala, da je pri nas živo prisotna ta nujnost, da pa je živo prisotna tudi drugod v državi, dokazuje enotna obsodba zločinskih naklepov mračnih sil ob istočasni zahtevi, da se tem naklepom naredi konec z avtoriteto ustave demokracije in z odločnimi kvalitetnimi družbenimi spremembami v smislu zahtev in teženj ljudskih množic in vseh demokratičnih sil.

Mednarodna komisija pravnikov za zaščito narodnostnih manjšin

DUNAJ, 23. — Mednarodna komisija pravnikov IIG, ki je zasedala na Dunaju, meni, da mora komisija združenih narodov za človekove pravice sprejeti ustrezne ukrepe za zaščito manjšin v deželah, kjer kršijo njihove pravice. Manjšine bi morale imeti možnost, da svoje pritožbe posredujejo ustreznemu mednarodnemu forumu, ki bi proučil trditve o kršenju manjšinskih pravic in nato sprejel ustrezna priporočila. V posebni resoluciji, ki so jo nato sprejeli na kongresu komisije, so poudarili pravico manjšin do lastne kulture, jezika in religije, kar vsebuje tudi mednarodno pravo. Mednarodna komisija pravnikov je razpravljala tudi o drugih vprašanjih, med drugim o mednarodnem terorizmu in mučenju ljudi v nekaterih državah.

OSREDNJA TRŽAŠKA PROSLAVA DNEVA VSTAJE ITALIJANSKEGA NARODA

Rižarna - preverjanje zvestobe idealom protifašističnega boja in demokracije

Slavnostni govorniki župan M. Spaccini, pokrajinski odbornik L. Volk in tajnik CGIL L. Lama poudarili nujnost enotnosti in nadaljevanja boja za pravičnejši družbeni red

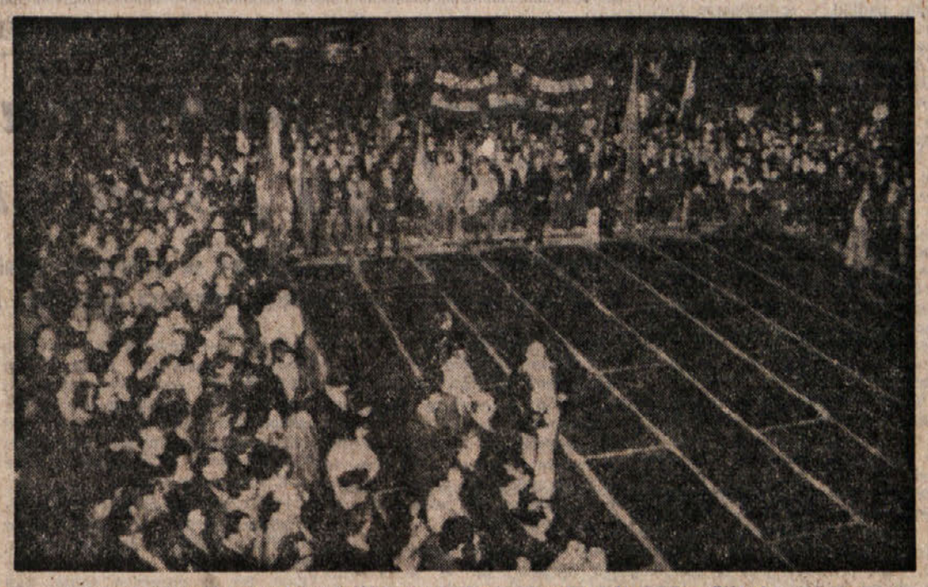

S sinočnje osrednje tržaške proslave dneva odporništva, ki je bila v Rižarni

Poziv k enotnosti, k skupnemu nastopanju vseh demokratičnih sil, je občuteno izzvenel iz slavnostnih govorov na tržaški osrednji proslavi dneva odporniške vstaje italijanskega naroda. Pred izredno velikim številom ljudi, ki so se zgrnili okoli ploščadi v Rižarni, so tržaški župan Marcello Spaccini, pokrajinski odbornik Lucijan Volk in generalni tajnik sindikalne organizacije CGIL Luciano Lama, naglasili nujo po iskanju in poudarjanju skupnih idejnih vrednot in ciljev ljudi različnih političnih nazorov, veroizpovedi in jezikov. Samo v spoštovanju različnosti in v premoščanju neenakih pogledov za dosego enotnega cilja je uspel boj proti nacifašizmu leta 1945, samo s tako težnjo se bodo lahko danes demokratične sile uspešno zoperstavile ponovnim poskusom izvajanja nasilja nad človekom, so pribili govorniki. Žrtvam, ki so padle širom po Evropi, mučenikom tržaške Rižarne, smo dolžni vsaj to, da nadaljujemo njihov boj za pravičnejši družbeni ustroj.

Sinočnja svečanost v Rižarni kateri so prisostvovali številni predstavniki družbeno-političnega življenja, med katerimi predsednik deželnega sveta Pittoni, podpredsednik deželne vlade Stopper, predsednik tržaške pokrajine Ghersi, generalni konzul SFRJ v Trstu Ivan Renko, sen. Jelka Gerber in drugi parlamentarci, župani okoliških občin ter predstavniki prefekture in vojaških oblasti, se je pričela z verskimi obredi. Italijanskemu in slovenskemu katoliškemu sta sledila srbsko-pravoslavni in židovski, katera je spremljalo zborovsko petje. Prvi je spregovoril tržaški župan Marcello Spaccini. V preverjanju zvestobe ali odstopanja od idejnih vrednot, je označil bistvo vsakoletna zbiranja v Rižarni. Ob obletnici oborožene vstaje, s katero smo si priborili republikansko ustavo in z njo pravico do svobodne izmenjave mnenj, je nadaljeval Spaccini, delamo obračun naših vsakodnevnih prizadevanj, da ohranimo to, za kar so bile potrebne tolikšne žrtve.

Vendar pa očitno nekaterih niso izučile žalostne in grozotne zgodovinske izkušnje, če hočejo danes ponovno z nasiljem zatreti svobodno izmenjavo misli in pravico do političnega soočanja, če se njihovo idejno nasprotovanje večkrat sprevrže celo v umor. Zato se danes, je še podčrtal tržaški župan, ne moremo in ne smemo več klanjati spominu mučenikov Rižarne v ganjeni tišini, temveč mora naš protest nad naraščanjem nasilja izzveneti bučno in ogorčeno.

Glasno tudi zato, je v slovenščini povzel pokrajinski odbornik Lucijan Volk, da seže do mladine zgled tistih, ki so za ceno lastnega življenja zagovarjali pravico do družbe enakih. Vendar pa, si je prizadeto priznal Volk, nismo znali uresničiti njihovih idealov skupne poti v pravičnejše življenje, ker smo dovolili, da je pri nas, kot drugod po svetu, prevladal razdor. Predolgo so ideali odpora in upora proti fašizmu, ki so jih uzakonili v republiški ustavi, ostajali in nekateri še ostajajo samo na papirju. Prav neizvajanje teh načel je privedlo do današnjega stanja krize, izhod iz katere pa ne more biti, kot nekateri verujejo, v odklanjanju vsakršnega družbenega pravila ali celo v iracionalnih izpadih nasilja in nihilizma.

Izvajanje ustavnih načel, je nadaljeval Volk, dolgujemo še zlasti mladi narodom, ki bi zaslužili, da vstopijo v življenje v trdnejših in pravičnejših razmerah. Kljub velikim težavam in upravičeno smo ponosni nato, je ob koncu podčrtal Lucijan Volk, smo v naših krajih ustvarili ozračje mirnega sožitja in verjamemo v nadaljnje izboljšanje prijateljstva in sodelovanja med tu živečima narodoma in sosednjima državama.

Ob poklonu mrtvim na tem žalostnem kraju, je pričel svoj govor generalni tajnik CGIL Luciano Lama, ki so z življenjem plačali pripadnost drugačni rasi, drugi veroizpovedi ali političnemu prepričanju tiranskega zavojevalca, se moramo spomniti na vzroke, ki so nam dali moči, da smo se mu uprli pred 32 leti.

Združeno smo se mu uprli, kljub drugačnim pogledom na družbeni red, ki smo ga hoteli ustvariti. Današnjim načrtnim poskusom, da bi izbrisali ideale odporništva, se moramo ponovno upreti, toda z demokratičnimi postopki, kajti P-38 je

(Nadaljevanje na 2. strani)

POSEG ENOTNE SINDIKALNE FEDERACIJE PRI NOTRANJEM MINISTRSTVU

DEMOKRATIČNE SILE ZAHTEVAJO PREKLIC ODLOKA O PREPOVEDI SHODOV V RIMU

Prepoved shodov še posebno prizadene slovesnosti ob proslavi delavskega praznika 1. maja - V Rimu pogrebne slovesnosti za ubitim agentom Passamontijem

RIM, 23. — Odlok rimskega prefekta, ki je prepovedal vse množične in ljudske shode do konca maja, je povzročil, kot smo sicer že poročali v včerajšnji številki, val protestov predvsem v sindikalnih vrstah. Enotna sindikalna federacija CGIL, CISL in UIL bo posredovala pri notranjem ministrstvu, da bi dosegla spremembo tega odloka. Ne moremo se sprijazniti z dejstvom, pravi enotna federacija v svojem tiskovnem sporočilu, s prepovedjo demokratičnih in sindikalnih manifestacij, še zlasti tradicionalne proslave delavskega praznika 1. maja. Enotno tajništvo bo proučilo nastali položaj, na svoji seji, ki je sklicana za sredo, 27. aprila. Zvezni tajnik CGIL Didò je v pogovoru s časnikarji povedal, da odlok ne loči med demokratičnimi shodi in izzivalnimi manifestacijami. Dobro se zavedamo, pravi Didò, da je treba preprečiti tiste pobude, ki lahko omogočijo provokatorskim skupinam, da stopijo v akcijo. Vendar pa se ne moremo sprijazniti s prepovedjo proslave 1. maja. Zato bomo zahtevali spremembo prefektovega odloka, saj je nepojmljivo, da bi odpovedali slovesnosti zaradi pobud majhne skupine provokatorjev.

Tudi socialistična skupina v okviru univerze je protestirala proti ukrepu, ki prizadene interese celotnega delavskega razreda in vseh demokratičnih sil ter koristi tistim silam, ki hočejo zavirati proces demokratizacije znotraj sil javne varnosti. Odgovor na reakcionarni načrt, ki se razpleta v Italiji ne more biti v policijski državi, kot bi jo hotela ustanoviti sedanja vlada. Zato, pravijo socialisti na rimski univerzi, odločno protestiramo proti prepovedi manifestacij.

Popoldne je bil v Rimu pogreb policijskega agenta Settimia Pasamontija, ki so ga umorili v teku tragičnih četrtkovih neredov na rimski univerzi. Bila je navzoča velika množica ljudi, ki se je tako hotela pokloniti spominu mladega policaja, ki je postal žrtev provokatorskega napada. Po pogrebni slovesnosti so Pasamontijevo truplo odpeljali v Roseto degli Abruzzi, njegovo rojstno mesto. Med slovesnostjo je prišlo tudi do manjšega incidenta, ko je nekdo v treh dolgolascih, ki so krožili tam okoli, baje prepoznal tri člane avtonomnega kolektiva iz Ul. Volsci. Množica bi s trojico mladeničev skoraj fizično obračunala in fantom bi trda predla, če ne bi posegli kolegi ubitega agenta, ki so jih iztrgali iz rok razjarjenih meščanov. Kljub temu so trije mladeniči le zadobili nekaj podplutb.

Zjutraj je bila obdukcija Pasamontijevega trupla. Zdravniki so ugotovili, da je agenta zadela ena sama krogla, ki mu je pretrgala aorto ter povzročila takojšnjo smrt. Krogla se je potem ustavila pri vretencu. Samokres, iz katerega so kroglo izstrelili je bil, kot kaže, kalibra 7,65. Zdravstveno stanje ameriške časnikarke Patricie Bernie in genta Antonia Merenda je nespremenjeno. Merendi je dr. Guidetti odstranil kroglo, ki se mu je ustavila pri hrbtenici. Pri tem ugotavljajo preiskovalci, da sta bili krogli, ki sta zadeli Berniejevo in Merendo kalibra 6,35 ter 22, kar dokazuje, da so imeli provokatorji na četrtkovi manifestaciji orožje najrazličnejših kalibrov.

V rimskem študentskem domu je bila danes skupščina, na kateri so se sestali odbori posameznih fakultet, ki so razpravljali o četrtkovih neredih. Osamitev tako imenovanih avtonomnih kolektivov je bila osrednja tema razprave. Študentje so sklenili, da se ne bodo udeležili razprav, ki so jih organizirali avtonomni kolektivi ter tako še bolj podčrtali, da se ne strinjajo z načinom boja, ki so ga slednji uvedli in ki je povzročil že toliko žrtev.

Duhovi so se pomirili tudi na bolonjski in na florentinski univerzi. Študentovsko gibanje v Firencah je sinoči pozno v noč razpravljalo o položaju na fakulteti za arhitekturo ter izrazili solidarnost z osmimi profesorji, ki so jih študentje pred dnevi zaprli v učilnico ter jih prisilili, da so pozitivno ocenili vse tiste, ki so se prijavili, da bi naredili izpit iz matematične analize. Študentovsko gibanje je ta dogodek odločno obsodilo ter pozvalo osem profesorjev, naj umaknejo napovedani odstop. (if)

Višji davčni odtegljaji za družinske člane

RIM, 23. — Na osnovi tako imenovane «minireforme Pandolfi» so po zakonu priznali višje odtegljaje za družinske člane v breme zaposlenih oseb za leto 1976. Zato je bilo danes sporočeno, da morajo vsi uslužbenci, ki nimajo drugih dohodkov in ki zato niso primorani sestaviti davčne prijave o dohodkih lanskega leta (vzorec «740») do 30. junija, predložiti prošnjo delodajalcu, da se prilagodi novim davčnim pravilom in da izplača uslužbencu, najkasneje v prihodnjih štirih mesecih, vsoto, ki mu je bila pridržana pri obračunavanju nižjih davčnih odbitkov. Prošnja mora biti vložena najkasneje do 30. aprila in napisana na prostem papirju. Kdor bo vložil prošnjo po 30. aprilu, mu bo delodajalec razliko pridržanih davkov lahko vrnil šele do konca leta.

Preklicane stavke šolnikov

RIM, 23. — Zvezni sindikati šolnikov so danes sklenili preklicati stavke, ki so jih napovedali za 29. aprila ter 4., 5. in 6. maja. Do preklica je prišlo po današnjem srečanju z ministrom za šolstvo Malfattijem, s katerim so se dogovorili glede nadaljevanja pogajanj za obnovitev delovne pogodbe (učnega in neučnega osebja), zlasti pa še za rešitev vprašanja nestalno zaposlenih šolnikov.

Vprašanje reforme univerze in Malfattijev zakonski predlog

Na splošno se govori in zatrjuje, da je univerza v Italiji «veliko nacionalno vprašanje». Ne le zato, ker gre za zastarelo in povrhu povsem neustrezno ustanovo za produktivne potrebe in za razvoj države: temveč tudi in predvsem, ker gre za kraj, kjer se polarizirajo najbolj zahrbtna in dvoumna politična nasilja, kot na žalost zgovorno dokazujejo tragični dogodki zadnjih dni. Lahko bi rekli, da se je strategija napetosti danes odločno preusmerila na univerze in predvsem v tista mesta kjer je prisotnost levih sil v krajevnih ustanovah močnejša: Bologna Rim, Turin.

Morda ni drzno trditi, da skuša danes, potem ko je črni terorizem ob koncu šestdesetih let hotel z bombami prizadeti predvsem obnovljeno sindikalno zavest delavskega razreda, terorizem mestne gverile, katerega simbol je postal samokres P-38 prizadeti na še bolj zahrbten način politična predstavništva delavskega razreda, predvsem KPI.

Razpravljati in pričkati se v tem kontekstu o univerzitetni reformi, je skrajno zapleteno. Pomeni na neki način razpravljati o tem, kako urediti in opremiti zgornja nadstropja v hiši, v kateri gorijo temelji. To seveda ne pomeni, da ne bi smeli dajati potrebne pozornosti prašanju reforme, pač pa se je treba zavedati, da je hkrati z reformo potrebno zasnovati celo vrsto drugih ukrepov in pobud okrog univerze, da bi katerakoli reforma postala uresničljiva. Treba se je sprijazniti z dejstvom, da univerzitetno vprašanje danes v Italiji ni le tehnično vprašanje — kako modernizirati in racionalizirati to srednjeveško ustanovo in jo usposobiti za potrebe industrijske družbe, pa čeprav s kakšno korporativno in kooptativno koncesijo. To bi kvečjemu bilo možno pred 15 ali 20 leti, ko je univerza bila še ustanova v izključno korist prevladujočega razreda.

Ne gre pozabiti, da se je, realno vzeto, osnova italijanske družbe kljub vsemu temeljito spremenila, kot so se spremenile njene vrednote in njene družbeno - politične zahteve, ter s tem njen način soočanja s konkretnimi problemi. To pa ne velja za ustanove, ki ostajajo takšne kot so bile, kot da bi se ne bilo nič zgodilo, še zlasti za univerze, ki so v vseh pogledih najbolj zaostale. Prepogosto se pozablja, da je v zadnjih letih stalno naraščala zahteva po demokratizaciji, kateri se je pridružila tudi zahteva po vzgoji s potrebo po demokratizaciji pa so nastale nove zahteve po novemu načinu kulturne, znansivene in raziskovalne vzgoje, ki naj bi ustrezala realnim in neposrednim problemom.

Če je res, da je univerza tudi «parkirišče» za izobražence, je prav tako res, da se tudi med časom «množičnega parkiranja» proces prilaščanja znanja nadaljuje, četudi univerza kot ustanova ni sposobna dajati novih oblik znanja, ki bi bile bolj v skladu s potrebami slojev, ki so doslej bili izločeni iz procesov visokega šolanja. Zato se govori o dekvalifikaciji in se pri tem pozablja, da je med analfabetizmom in množično intelektualizacijo, pa čeprav dekvalificirano v primerjavi s časom, kot je bila univerza domena višjega razreda in elite, vsekakor boljša slednja od analfabetizma.

Ko razmišljamo o reformi univerze, je treba — menim — razmišljati tudi o teh problemih razen o onih, o katerih se mnogo razpravlja, kot na primer o tehnično intelektualni zaposlenosti, o gospodarskem razvoju, o problemih, katerih rešitev ni v omenjenem ali programiranem številu, kar bi škodovalo predvsem tistim, ki so končno lahko prišli do višje izobrazbe. Tu se kvečjemu odpira drugo večje vprašanje, ki ga je mogoče na tem mestu samo nakazati, se pravi, kako premostiti in uskladiti ločitev med ročnim in intelektualnim delom, a vendarle socializirati znanje in intelektualizacijo vseh.

Kako v luči teh površno nakazanih problemov razumeti predlog Malfattijeve reforme, ki je vrhu vsega za sedaj le delno znan?

Ne glede na polemike o neobičajnem in dvomljivem postopku za predložitev osnutka ministrskemu svetu — ki so ga mnogi označili za justifikatorskega — s predhodnim sporazumom s sindikati in brez vsakršnega posvetovanja z drugimi strankami, se Malfattijev predlog na prvi pogled predstavlja kot poskus izključno notranje preosnove univerzitetne ustanove, kot če bi šlo za od družbe in teritorija ločeno telo. Najpomembnejše novosti, če jih lahko tako imenujemo, so znane: enotni stalež docentov, razdeljenih v dve skupini, redne profesorje in pridružene profesorje; ukinitev fakultet in ustanovitev tematskih področij (dipartimenti) kot primarnih sedežev za znansivno raziskavo; razčlenitev diplome na tri različne ravni — diploma, promocija in doktorat. Kar zadeva univerzitetne organe, so predvideni v bistvu trije: univerzitetni svet, svet tematskega področja (dipartimenta) ter svet diplomskih tečajev. Poleg tega je predviden vsedržavni univerzitetni svet.

Spustiti se v podrobnosti tega delnega predloga za reformo na tem mestu ni enostavno. Bilo bi potrebno vsaj razmišljati o dolgi, več kot deset let trajoči razpravi o raznih predlogih reforme. Toda upoštevajoč že navedene potrebe sedanje italijanske družbe so možne naslednje pripombe:

a) iz predloga ne izhaja jasno, kakšen je resnični smisel načrta za univerzo, ali bolje, zdi se nam, da načrta sploh ni in da je reforma po eni strani nekak poskus odgovoriti na bolj ali manj korporativne zahteve učnega in neučnega osebja, po drugi strani pa bolj ali manj iluzorno upanje, da bi rešili vse z mitičnim tematskim področjem (dipartimento), o katerem nihče ne ve, kaj naj bi bil in kako naj bi deloval;

b) ne glede na leporečje o enotnem docentu bodo v resnici še naprej obstajali docenti A kategorije (redni profesorji) ter docenti B kategorije (pridruženi profesorji) z istimi dolžnostmi, vendar z ločenimi pravicami, s čimer se v bistvu favorizira v novi obliki ponavljanje «baronij» in selekcija s kooptiranjem ne na osnovi znanstvenih zaslug, pač pa po zvestobi akademskim oblastem;

c) namesto, da bi na nov način zasnovali odnos med didaktiko in raziskavo, se ločevanje teh dveh komponent še poglablja, s čimer, še zlasti študente postavlja v položaj golih potrošnikov diplomatskih oziroma promocijskih tečajev in se jih tako dejansko izključuje iz tematskega področja (dipartimenta);

d) pomanjkanje kakršnekoli omembe pravice do študija, kar naj bi se zgodilo z naslednjim zakonskim odlokom, ter pomanjkanje vsakršne omembe programiranja in nujnosti povezave med univerzo, področjem in specifičnimi potrebami razvoja.

V primerjavi s tem predlogi levice (socialistov in osnutek reforme KPI — Malfattijev predlog vsebuje sicer nekatere zahteve komunistov), čeprav se zdijo bolj vezani na tradicionalni vzorec univerze glede na notranje poslovanje, vendarle bolj ustrezajo demokratičnim zahtevam in programiranemu razvoju družbe, v katero mora univerza nujno biti vključena. Norme o ustanovitvi novih univerz, o pravici do študija, o razširitvi pristojnosti glede delovne izbire na celotno tematsko področje (dipartimento) in ustanovitev deželnih univerzitetnih svetov ter stroga nezdružljivost med političnimi, profesionalnimi in učnimi funkciami, so glavne točke predloga KPI, ki pa jih v Malfattijevem predlogu ni.

DARKO BRATINA

Rižarna - preverjanje zvestobe idealom

(Nadaljevanje s 1. strani)

še pribil Lama, ubija, ne prepriča ne vesti ne razuma. V enotnosti smo takrat prebrodili marsikatero težavo, v enotnosti osnovali novo republiko, v enotnosti vzpostavili odnose sožitja s sosednjimi narodi. Tudi danes, je pozval govornik, je nujno potrebna skupna zavzetost, če hočemo ohraniti svobodni in demokratični družbeni ustroj. Samo tako lahko dostojno počastimo padle za svobodo, je ob zaključku naglasil Luciano Lama, samo tako bomo res pokončali pošast, ki je njih zverinsko ubila.

Bogat kulturni program

Medtem ko pišemo, se v svečanem vzdušju nadaljuje v Rižarni bedenje s kulturnim programom. Množica ljudi sledi s posluhom in navdušenjem točkam recitatorjev, pevcev in glasbenikov. Kulturno pričevanje odporništva, poezije, proza, glasba, vračajo spomin v krute čase nacifašističnega barbarstva, vračajo spomin v junaška leta odpora in vere v boljšo bodočnost.

To noč je Rižarna živa. Človek se čuti blizu človeka, kultura je zlata nit, ki veže srca, nas trezni in utrjuje prepričanje, da je kljub smrti in trpljenju človek vreden, da je. Kulturni delavci, igralci, glasbeniki, pesniki so med zidove smrti vnesli tisto lučko, ki je danes vsem potrebna. Na dvorišču Rižarne projicirajo diapozitive in vrtijo glasbo iz odporništva. V dvorani Rižarne si sledijo recitatorji in glasbeniki. Imena vseh ne moremo zapisati, saj so vsa enakovredna, enako pomembna. Važna je iskrenost doprinosa. Kronistova dolžnost je, da nekaj imen zabeleži, čeprav je težko koga izpustiti, saj je vsak človek, ki nastopa, prinesel med ljudi svoje delo, svoje muke in svojo vero.

Program sta s kratkim nagovorom otvorila Nuccio Messina, ravnatelj deželnega Teatro Stabile in Filibert Benedetić, ravnatelj Stalnega slovenskega gledališča. Benedetić je namesto govora prebral pesem, ki spominja na žalostne dni nacifašističnega nasilja. Nastopil je otroški zbor «Kraški slavček» iz Nabrežine pod vodstvom Sergija Radoviča, skupina igralcev, med katerimi sta bili Mira Sardoč in Marisa Bartoli pa je recitirala nekaj pesmi v štirih jezikih. Pesmi sta brala med drugimi tudi člana hrvaškega Narodnega gledališča Tonko Lonzar in Neva Rošič, nastopil je predstavnik nemškega kulturnega inštituta, ki je prebral nekaj pesmi Paula Zehlerja. Nastopila je tudi gledališka skupina «La contrada», Panagulisove pesmi pa je brala Marina Delfin. Pel je akademski pevski zbor «Tone Tomšič», ki je navdušil občinstvo.

Medtem ko gre časopis v tisk se vrstijo še drugi igralci in glasbeniki. Ljudje še vedno z zanimanjem sledijo programu, ki kaže, da bo trajal pozno v noč. Medtem ko se program nadaljuje prihajajo telegrami in pisma igralcev in gledaliških ustanov. Pred nami je nepozabna noč.

S POLAGANJEM VENCEV IN DRUGIMI POBUDAMI

VSEPOVSOD SVEČANE PROSLAVE OB DNEVU ZMAGE IN OSVOBODITVE

Danes osrednja svečanost v nabrežinski občini z odkritjem spominskih obeležij v Mavhinjah in Cerovljah

Letošnje proslavljanje obletnice zmage nad fašizmom in osvoboditve obsegajo poleg sinočnje osrednje spominske svečanosti v Rižarni še vrsto večjih in manjših komemorativnih manifestacij. Že včeraj so delegacije krajevnih uprav in drugih organizacij polagale vence pred spomenike in grobove padlih borcev v NOB in odporništvu. Predstavništvo deželne skupščine, ki ga je vodil predsednik Pittoni in v katerem so bili predstavniki tudi raznih drugih strank ustavnega loka, je položilo vence pri Sv. Justu in v Rižarni. Tudi župan Spaccini je v spremstvu članov občinskega odbora in načelnikov svetovalskih skupin položil vence na obeležja žrtev nacifašističnega terorja. Občinska delegacija se je najprej poklonila spominu padlim v spominskem parku pri Sv. Justu, se zaustavila od dveh mestnih obeležjih v Ul. Massimo d'Azeglio in v Ul. Ghega, in nato odšla na opensko strelišče ter k bazoviškemu spomeniku. Venec so nato položili tudi pred obeležje v Rižarni.

Med včerajšnjimi komemorativnimi dogodki naj omenimo prihod tričlanske delegacije postojnske občine v kateri so bili Edo Turk, Miro Bole in Elo Garzaroli, katere je imenovala občinska skupščina na slavnostni seji ob svojem občinskem prazniku. Venec so položili na pokopališču pri Sv. Ani pred spominsko obeležje 51 talcem, ki so jih Nemci obesili 23. aprila 1944 v Ul. Ghega in med katerimi je bilo 14 občanov iz postojnske občine.

Številne spominske svečanosti so napovedane tudi za danes in jutri. V občini Devin - Nabrežina bodo kar se da svečano proslavili dan osvoboditve in 50-letnico ustanovitve zloglasnega posebnega fašističnega sodišča. Prireditveni odbor, t.j. enotni občinski antifašistični odbor, je skrbno pripravil program svečanosti. Člani prireditvenega odbora bodo ob tej priložnosti položili vence pred vse spomenike in spominska obeležja v občini. Nove spominske plošče pa bodo odkrili v Mavhinjah (ob 9.30) in v Cerovljah (ob 10. uri). Priložnostne govore bodo imeli predstavniki krajevnih skupnosti.

Osrednja prireditev bo ob 11. uri na glavnem trgu v Nabrežini, ko bodo predstavniki občinske uprave in krajevnih skupnosti s svečanimi nagovori obudili spomine na žalostne dogodke naše bližnje preteklosti. Za to priložnost bodo s krajšim sporedom nastopili pevska zbora «Igo Gruden» in «Fantje izpod Grmade» ter godba na pihala iz Nabrežine.

V repentabrski občini bo spominska svečanost jutri, ob 11. uri. Ob tej priložnosti bosta govorila župan Colja in predstavnik VZPI-ANPI, sledil pa bo kratek kulturni spored z nastopom mladih recitatorjev PD «Kraški dom» in gledališčnika Staneta Raztresena.

V zgoniški in dolinski občini bodo spominsko svečanost združili s proslavljanjem delavskega praznika 1. maja, v Miljah pa bo spominska manifestacija jutri, ob 11. uri na glavnem trgu z govori zupana Willerja Bordona, pokrajinskega odbornika Lucijana Volka in pokrajinskega tajnika KPI Giorgia Rossettija. Delegacija bo nato položila vence pred spomenikoma padlim v Miljah in pri Koroščih.

V okviru spominskih svečanosti bo danes, ob 17. uri, na pobudo sekcije «Che Guevara» iz Madalene, proslava, kjer bosta govorila poslanka Marina Bernetić in Ugo Poli. Sodeluje tudi pevska skupina «Giorni cantati». Prireditev bo na sedežu sekcije na Reški cesti 7.

Jutri bo na pobudo sekcije KPI na Greti ob 10. uri spominska svečanost v počastitev padlih partizanov na Trsteniku. Iz radijske relejne postaje Trstenika bo krenil sprevod, ki bo šel do spominskega obeležja, ki stoji na kraju, kjer so padle žrtve. Govorili bodo Fausto Monfalcon, bivši partizan Libero Tribusson in Boris Iskra, član tajništva federacije.

V Ljudskem domu «P. Togliatti» v Naselju sv. Sergija bo jutri, ob 17.30 govoril Nico Costa.

DRUGE VESTI NA ZADNJI STRANI

VEČER POBRATENJA V DOLINI

Včeraj so v dolinski občini na vseh cestah vpadnicah uradno odkrili table z imeni dveh pobratenih občin: Dolino in Kočevjem. Krajša slovesnost s prisotnostjo obeh delegacij in občanov je bila na cesti pri mejnem prehodu na Pesku, kjer je župan Švab odgrnil eno izmed osmih tabel.

Zvečer je bila v gledališču «France Prešeren» v Boljuncu kulturna prireditev. V začetku je dolinski župan Edvin Švab izročil pobrateni občini v roke njenega predsednika Sava Volka «Odličje prijateljstva». V kulturnem programu so se občinstvu predstavili nonet «Rog» in literarni ustvarjalci iz Kočevja.

Na sliki: župan Švab izroča predsedniku občinske skupščine Kočevje Volku «Odličje prijateljstva».

V. L.

● **Predsednik deželnega sveta Arnaldo Pittoni** se bo danes udeležil v Krminu proslav ob obletnici osvoboditve, v ponedeljek pa mu bodo v sv. Danieleju na posebni slovesnosti podelili častno meščanstvo.

Poskus tatvine

Hifer poseg agentov letečega oddelka je včeraj ponoči preprečil tatvino v gostilni «da Marino» v Ul. Beccherie pri Borznem trgu. Nekdo je namreč agente obvestil, da skušajo vanjo vdreti trije mladeniči. Policija je takoj zasedla glavne dohode, vendar ji tatov ni uspelo ujeti. V bližini pa so agenti opazili in prepoznali dva mladeniča, ki sta se nato v družbi tretjega naglo oddaljila z avtomobilom. Gre namreč za Rodolfa Rosado in Gilberta Falcionija, ki sta pripadnika fašistične organizacije Fronte della Gioventù. Obrazložiti bosta morala, kaj sta počenjala ob tisti nočni uri v bližini gostilne, katere vrata so bila vdrta in katere blagajna ni bila več na svojem mestu, čeprav je tatovom ni uspelo odnesti.

Z VČERAJŠNJEGA OBČNEGA ZBORA DELNIČARJEV

Izredno pozitivna bilanca lanskega poslovanja TKB

Pridobitev statusa «banca agente» je najvidnejši uspeh našega denarnega zavoda
Zahteva, da se pri uresničevanju osimskega sporazuma prizna banki ustrezna vloga

Tržaška kreditna banka je v zadnjem poslovnem letu zabeležila izredno pomembne in spodbudne uspehe. To je osnovna ugotovitev, s katero so se soočali delničarji tega slovenskega bančnega zavoda na svojem včerajšnjem rednem občnem zboru, ki je pregledal račune in dejavnost ter zastavil smernice za nadaljnje delo.

Med najvidnejši uspeh gre prišteti dejstvo, da si je Tržaška kreditna banka pridobila nov status «banca agente», kar pomeni, da je bila usposobljena za opravljanje poslov v zvezi z blagovnim in deviznim prometom in da je tako lahko razširila svojo operativnost. To pridobitev je tudi upravni svet postavil na prvo mesto v svojem poročilu, ki ga je med včerajšnjim občnim zborom prebral predsednik Libero Polojaz.

Živahnejša dejavnost banke, ki jo je v precejšnji meri pogojevala ravno ta pridobitev novih pooblastil, se kaže tudi v samih številkah bilance, ki so preprosto povedano z milijonskih preskočile na milijardne vrednosti. Račun zgube in dobička je preskočil z 840.708.679 lir v letu 1975 na 1.503.862.642 lir lani, kar predstavlja globalni prirastek 79 odst. Dobiček v preteklem letu znaša 82.925.786 lir, poleg tega pa beležimo skoraj pri vseh bilančnih postavkah občuten premik. Najbolj zgovoren podatek ob vsem tem pa je, da je naš bančni zavod zasedel tretje mesto med tržaškimi bankami pri opravljanju bančnih operacij, ki so registrirane v Avtonomnem računu.

Poleg teh ugotovitev izhaja iz poročila upravnega sveta, kakor tudi iz poročila nadzornega odbora, ki ga je prebral dr. Vladimir Berginc, ter iz razprave same, tudi vrsta splošnih ugotovitev o gospodarskem položaju na vsedržavni in krajevni ravni. Leto 1976 je bilo za italijansko gospodarstvo eno najhujših v povojnem času. Označevali so ga deficit plačilne bilance s tujino zaradi višanja cen na mednarodnem tržišču ter prevladovanja uvoza nad izvozom, primanjkljaj javnih izdatkov, vrtoglava inflakcija, naraščanje življenjskih stroškov in drugi razlogi. Splošna kriza se je odražala tudi na krajevni ravni, je poudarjeno v poročilu, ki nato med pozitivnimi dejstvi omenja ugoden razvoj lokalne trgovinske izmenjave in pripominja, da je bodoči gospodarski razvoj mogoč le v okviru širokopoteznih načrtov, ki bodo zagotovili, da se proizvodnja in trgovinska izmenjava usmerita preko Jugoslavije na eni strani ter Italije na drugi k obsežnejšim tržiščem vzhoda in zahoda.

V tem okviru se največ pričakuje od uresničevanja osimskega sporazuma, pri katerem morata Trst in dežela v celoti aktivno sodelovati. V ta proces pa se mora kot aktiven člen vključiti tudi slovenska banka sama. O tem je bilo veliko govora tudi v razpravi na občnem zboru, s katere je ob koncu izšla enotna zahteva delničarjev, da se pri uresničevanju gospodarskega dela osimskih sporazumov prizna banki in slovenskemu gospodarstvu ustrezna vloga.

Če se povrnemo k številkam nadvse pozitivne bilance, moramo posebej poudariti izreden porast denarnih vlog, ki so dosegle že skoraj 10 milijard lir in ki nam potrjujejo, da je zaupanje ljudi do našega bančnega zavoda zelo veliko. V primerjavi z letom 1975 so vloge zrastle za 2.622.003.820 lir ali za 35,9 odstotkov. V zadnjih dveh letih so se dejansko podvojile, saj so se povečale za 125 odst. Že sam ta podatek priliva novo zaupanje in optimizem in je najzgovornejši pokazatelj izrednega razmaha banke, ki se bo v luči novih pridobitev, kot je status «banka agente», ter novih perspektiv (predvsem po Osimu) lahko še s pospešenim ritmom razvijala. V ta namen bo morala Tržaška kreditna banka seveda okrepiti svoje kadre in tudi prostorsko razviti svojo dejavnost, kot je bilo posebej poudarjeno v razpravi.

Danes občni zbor Hranilnice in posojilnice na Opčinah

V dvorani Finžgarjevega doma, v Narodni ulici 89, bo danes dopoldne, z začetkom ob 10. uri, redni letni občni zbor openske Hranilnice in posojilnice. Dnevni red obsega poročili upravnega sveta in nadzornega odbora, razpravo in odobritev obračuna poslovnega leta 1976 in porazdelitev čistega dobička; določitev višine posrednih in neposrednih kreditov; določitev doplačila za nove člane ter višine aktivnih in pasivnih obrestnih mer; volitev novih odbornikov ter razno. Upravni odbor vabi člane, da se občnega zbora udeleže polnoštevilno.

DANES DOPOLDNE V AVDITORIJU

Z posegom vsedržavnega tajnika L. Lame zaključek VI. pokrajinskega kongresa CGIL

Poudarjena potreba po večji zavzetosti slov. delavstva za nadaljnji razvoj sindikalnega gibanja

Vsedržavni tajnik Luciano Lama bo danes v Avditoriju s posebnim posegom zaključil 6. pokrajinski kongres Nove delavske zbornice - CGIL, ki se je začel v petek v prisotnosti okrog 300 delegatov, zastopnikov 27.500 vpisanih delavcev. Kongresu CGIL bosta kmalu sledila pokrajinska kongresa sindikalnih organizacij CISL (28. in 29. aprila) ter UIL (21. in 22. maja).

Včeraj se je v dvorani Avditorija nadaljevala razprava o temah, ki jih je v petek načel v svojem obsežnem poročilu pokrajinski tajnik CGIL P. Burlo. Prof. Miccoli s tržaške univerze je naglasil nujnost sodelovanja med študenti in sindikati, deželni tajnik iz Veneta Pennestre pa je spregovoril o prizadevanjih za nadaljnje zbliževanje med tremi sindikalnimi organizacijami v državi. Pomočnik pokrajinskega tajnika Gerli je nato v daljšem posegu opozoril na nujnost večjega angažiranja slovenskih delavcev v sindikalna dogajanja. Po posegih tajnika organizacije FILLEA Maurija in predstavnika pristaniščnikov Suppancicha je v slovenščini spregovoril delegat škedenjske železarne Italsider Brajnik, ki se je zavzel za poglabljanje sodelovanja med italijanskim in jugoslovanskimi narodi. V slovenščini sta nato spregovorila tudi Igor Tuta in predstavnik pristaniščnikov Oskar Vatovec. Tuta je naglasil potrebo po vzpostavitvi globljega sodelovanja med delavci italijanske in slovenske narodnosti ne le na delovnih mestih, temveč tudi v skupnih naporih za izboljšanje gospodarskih in socialnih razmer; takega sodelovanja — je dejal — do katerega je prišlo na tem področju že pred mnogimi leti. Vatovec je pozval delavstvo slovenske narodnosti, naj bo čim bolj prisotno v življenju sindikalnega gibanja, dotaknil pa se je tudi raznih problemov slovenske manjšine in naglasil nujnost njene globalne zaščite. Sledila sta še posega predstavnika študentov pravne fakultete Martina in pokrajinskega tajnika KPI Rossettija, ki je med drugim dejal, da odpirajo osimski sporazumi nove perspektive tudi kar zadeva poenotenje sindikalnih gibanj na našem področju.

V hali pred kongresno dvorano so uredili razstavo in prodajo knjig s politično, gospodarsko in sindikalno vsebino, ki jih izdajajo založbe «Editori Riuniti», «Il Saggitario», «De Donato» in «Boringhieri». Knjige prodajajo tudi na obroke. Tržaški odsek Vsedržavne zveze delavcev likovne umetnosti pa je za to priložnost pripravil zbirko 8 grafičnih listov, ki so jih prispevali umetniki F. Berini, D. Cej, M. Cerne, P. Giuffrida, L. Grimalda, M. Kravos, M. Pepeu in D. Švara.

Sindikalisti Črne gore na obisku pri SKGZ

Včeraj se je mudila na kratkem obisku v Trstu sindikalna delegacija Črne gore. Spremljali so jo sindikalni predstavniki Slovenije pod vodstvom predsednika Janeza Barboriča.

Med razgovorom na sedežu Slovenske kulturne gospodarske zveze so predsednik Boris Race in nekateri člani izvršnega odbora seznanili svoje goste s političnim položajem v Italiji in zlasti še s položajem slovenske narodnostne skupnosti v deželi Furlaniji - Julijski krajini na splošno in v luči novih možnosti, ki jih odpira osimski sporazum za slovensko manjšino samo in za intenzivnejše gospodarske odnose med sosednima področjema in državama.

● **V dvorani «G. Pastore»** v Ul. S. Spiridione št. 7 bo v torek z začetkom ob 16. uri 4. kongres sindikalne organizacije Federchimici - CISL. Tajnik Rossetti bo podal poročilo o delu, ki je bilo opravljeno v zadnjih štirih letih in o položaju, v katerem se nahajajo danes obrati kemične industrije na Tržaškem. Na kongresu bodo obnovili vodstvo organizacije in izvolili delegate na vsedržavni kongres Federchimici - CISL.

SEJA SINDIKATA SLOVENSKE ŠOLE

V torek, 26. t.m., bo ob 18. uri odborova seja. Na dnevnem redu bodo naslednje točke: seje deželne komisije za slovensko šolo, članski sestanki, namestitve učnega osebja in razno.

Tajništvo priporoča točno in gotovo udeležbo.

Včeraj sta se poročila

VANDA HUSU
in
EMIL BOLE

Na skupni življenjski poti jima želi vse najboljše SD Polet.

V SMISLU PRILAGOJEVANJA RAZVOJU PO OSIMU

Dežela naročila študijo za hitre ceste na Tržaškem

Delo bo izvedeno s sodelovanjem krajevnih uprav in bo moralo upoštevati značilnosti Krasa

Deželni odbor je poveril specializiranemu podjetju izdelavo študije o preureditvi cestnih povezav in načrtovanje avtocestnih odsekov v tržaški pokrajini. Podjetje bo opravilo zaupano nalogo v treh fazah, ki bodo trajale mesec več kot poldrugo leto.

V prvi fazi, za katero je predvidenih 150 dni dela, bodo izdelali študijo o vseh aspektih vprašanja prometnih povezav, upoštevajoč pristaniški in industrijski razvoj po osimskih sporazumih in zlasti potrebo po ohranjevanju krajinskih in naseljbinskih značilnosti kraškega področja in bodo morali predložiti v izbiro več različnih možnosti rešitve.

V naslednjih 180 dneh, kolikor bo trajala druga faza, bodo poglobili načrtovanje za vsak predvideni cestni odsek, v tretji fazi pa bodo v 250 dneh izdelali načelne načrte za avtocestne povezave med Opčinami, Bazovico in Peskom in med Padričami, Lakotiščem in Škofijami ter izvršilni načrt za avtocesto med Sesljanom, Opčinami in Fernetiči.

Podpisana konvencija predvideva obveznost stalnega posvetovanja in sodelovanja z občinskimi in pokrajinsko upravo, državnim cestnim podjetjem, spomeniškim varstvom in pristojnimi deželnimi odborništvi. Za opravljeno delo bo podjetje prejelo 800 milijonov lir.

V TOREK V DEŽELNEM SVETU

Politična razprava o avtonomiji

Na prihodnji seji deželnega sveta Furlanije - Julijske krajine, ki bo v torek, bo na dnevnem redu živahna politična razprava o izvajanju državnega zakona 382 iz lanskega leta, po katerem bi se morala izvajati ustavna določila o deželni ureditvi države.

NA STERIJINEM POZORJU

Lep uspeh SSG v Novem Sadu

Sinoči so se vrnili v Trst člani ansambla Stalnega slovenskega gledališča, ki so nastopili na Sterijinem pozorju v Novem Sadu z igro Frančka Rudolfa «Koža megle» v režiji Jožeta Babiča.

Tržaško slovensko gledališče je s svojim nastopom doživelo tako pri občinstvu kot pri strokovni kritiki za «okroglo mizo» zelo lep uspeh in bilo deležno številnih priznanj.

Po nastopu v konkurenci v Novem Sadu, so nastopili še v Zemunu.

Informacije SIP uporabnikom

PLAČEVANJE TELEFONSKE NAROČNINE

SIP - Società Italiana per l'Esercizio Telefonico p.a. — Italijanska družba za telefonsko službo — obvešča naročnike, da se morejo telefonski računi plačevati tudi:

— pri kateremkoli okencu družbe SIP;
— pri bančnih okencih;
— na bančni tekoči račun telefonskega naročnika, vendar mora ta prej o tem obvestiti družbo SIP in svojo banko;
— z nakazilom oziroma poštno položnico, naslovljeno na SIP abonentovega področja;
— z vplačevanjem na poštni tekoči račun SIP s položnico, na kateri je odtisnjen račun družbe SIP;
— s poštno položnico za abonente, ki imajo tekoči račun na pošti, uporabljajoč sam račun družbe.

Izredne razmere v poštni službi so povzročile veliko zamudo pri dotoku naročnin, ki so bile vplačane preko poštnih tekočih računov in poštnih položnic.

Takšne razmere — ki se že popravljajo — morejo vendarle privesti do tega, da dobi naročnik urgenco glede že plačane naročnine, ki pa je družba še ni dobila. Zato se družba opravičuje tistim uporabnikom, ki bi jim morda prispela opozorila za plačane naročnine za drugo trimesečje 1977, ki so bile že pravočasno plačane po poštnih tekočih računih oziroma poštnih nakazilih.

SIP SOCIETA' ITALIANA PER L'ESERCIZIO TELEFONICO

KOORDINACIJSKI ODBOR ZA POIMENOVANJE OSNOVNE ŠOLE V DOLINI

vabi na slovesno poimenovanje šole po

PREŽIHOVEM VORANCU

Danes, 24. t.m., ob 15.30

Revija slovenskih ansamblov

EXPLORER, PRAPROT, I. RADOVIČ, SUPERGROUP in TAIMS

Danes, 24. t.m., ob 17. uri v Kulturnem domu v TRSTU

Prireja ZCPZ

Urnik trgovin

Danes, nedelja, 24. aprila: odprte bodo samo mlekarne od 7.40 do 13. ure. Vse ostale trgovine bodo zaprte.

Jutri, ponedeljek 25. aprila: pekarne bodo odprte od 7.40 do 13. ure, cvetličarne pa od 8. do 13. ure. Vse ostale trgovine bodo zaprte.

Sreda, 27. aprila: trgovine z jestvinami, ki so ob sredah popoldne običajno zaprte, bodo tokrat lahko odprte.

Gledališča

SSG

Stalno slovensko gledališče v Trstu gostuje v torek, 26. t.m., ob 11. in 20.15, v sredo, 27. t.m., ob 20.15 in v četrtek, 28. t.m., ob 20.15 v Novi Gorici ter v petek, 29. t.m., ob 20. uri v Ajdovščini s predstavo Anonima Veneziana «BENEČANKA».

ROSSETTI

Danes ob 16. uri v abonmaju II. nedelja «VESTIRE GLI IGNUDI» Pirandella. Nastopata Anna Maria Guarnieri, Gabriele Ferzetti. Režija Mario Missiroli. Rezervacije za vse predstave pri osrednji blagajni v Pasaži Protti. Zadnja predstava.

Od 28. aprila do 1. maja ponovitev Kohoutove «ROULETTE». Abonmajski odrezek št. 4. Rezervacije pri Osrednji blagajni v Pasaži Protti.

VERDI

Danes, ob 16. uri četrta ponovitev Humperdinckove opere za otroke JANKO IN METKA. Prodaja vstopnic pri gledališki blagajni.

Pri blagajni gledališča Verdi so na razpolago abonmaji za spomladansko simfonično sezono. Sprejemajo tudi potrditev lanskoletnih abonmajev. V redu B so predvideni posebni popusti za dijake in študente.

STALNO SLOVENSKO GLEDALIŠČE V TRSTU

Kulturni dom

Carsten Krüger - Ludwig Volker

MAKS ŽVIŽGAČ

mladinska igra v dveh delih

Prevod Janez Žmavc
Scena in kostumi inž. arh. Mirko Lipužič
Glasba Aleksander Vodopivec
Režija MARJAN BEVK

V četrtek, 28. t.m., ob 15.30.

Prispevajte za

DIJAŠKO MATICO

Izleti

Prosvetno društvo «Ivan Grbec» v Škednju priredi v nedeljo, 8. maja, celodnevni izlet v bolnico Franjo — (Cerkno). Vpisovanje v društvenih prostorih vsak torek in petek od 18. do 19. ure. Avtobus se bo po potrebi ustavil tudi pri stadionu pri Sv. Ani in na Senenem trgu.

V Slovenskem klubu v torek, 26. t.m., ob 20.30

KOPRSKA TV IN NJENE NALOGE V SEDANJEM RAZDOBJU

Govoril bo DUŠAN FORTIČ, ravnatelj RTV Koper.

Vabljeni!

Kino

La Cappella Underground Danes zaprto. **Movie Club 77.** Zaprto.
Ariston 15.30 «Gli ultimi bagliori di un crepuscolo». Burt Lancaster. Barvni film.
Mignon 15.00 «Salty — il cucciolo del mare». Barvni film. Walt Disneyev film.
Nazionale 14.15 «Ben-Hur». Charlton Heston in Jack Hawkins. Barvni film.
Grattacielo 14.00 «I 2 superpiedi quasi piatti». Terence Hill in Bud Spencer. Barvni film.
Fenice 10.00 in 11.30 «Riccardo cuor di leone».
Fenice 16.00 «La banda del trucione». Tomas Milian. Prepovedan mladini pod 14. letom. Barvni film.
Excelsior 10.00 in 11.30 Risani filmi.
Excelsior 16.00 «La stanza del vescovo». Ugo Tognazzi, Ornella Muti. Prepovedan mladini pod 14. letom.
Eden 15.30 «Un borghese piccolo piccolo». Alberto Sordi, Shelley Winters. Prepovedan mladini pod 14. letom.
Ritz 15.30 «Rocky». Sylvester Stallone. Barvni film.
Aurora 15.30 «L'altra metà del cielo». Adriano Celentano in Monica Vitti. Barvni film.
Capitol 15.00 «La battaglia di Midway». Charlton Heston in Henry Fonda. Barvni film.
Cristallo 15.30 «La legge violenta della squadra anticrimine». Lino Capolicchio in Rossana Fratello. Prepovedan mladini pod 14. letom.
Moderno 15.00 «Suspiria» Daria Argento. Jessica Harper, Stefania Casini in Alida Valli. Prepovedan mladini pod 14. letom. Barvni film.
Filodrammatico 15.15 «Penitenziario femminile per reati sessuali». Prepovedan mladini pod 18. letom.
Ideale 15.00 «Zanna bianca». Franco Nero. Barvni film.
Impero 15.00 «King-Kong» Dina de Laurentiisa. Barvni film.
Vittorio Veneto 15.00 «Poliziotti violenti» Henry Silva, Silvia Dionisio. Prepovedan mladini pod 18. letom.
Radio 14.30 «Dai papà, sei una forza». Barvni Walt Disneyev film.
Abbazia 15.00 «Giuseppe venduto dai fratelli». Barvni film.
Astra 15.00 «Mary Poppins». Walt Disneyev barvni film.
Volta (Milje) 15.00 «Il domestico». Lando Buzzanca. Barvni film.

Razna obvestila

PD «Slavko Škamperle» pri Sv. Ivanu bo položilo venec ob spomeniku padlim svetoivančanom na Vrdelski cesti 25 jutri ob 10. uri.

Uprava Narodne in študijske knjižnice v Trstu sporoča, da bo knjižnica zaradi selitve v nove prostore zaprta dva tedna, in sicer do 2. maja t.l. Knjižnica bo ponovno odprta v ponedeljek, 2. maja 1977, ob 9. uri v Ul. sv. Frančiška 20/I.

ZAHVALA

Ganjeni ob tolikih izrazih sočutja, ki smo ga bili deležni ob nenadni izgubi našega nepozabnega

VLADIMIRA SLAVCA

se prisrčno zahvaljujemo. Posebna zahvala zdravnikom in bolnišniškemu osebju, ki so storili vse, kar je bilo v njihovih močeh, da bi mu olajšali bolečine, tov. Kaplju, domačemu župniku, pevcem, kulturnim, športnim in političnim organizacijam, delovnim tovarišem ter darovalcem cvetja in v dobrodelne namene.

Žalujoči svojci

Boljunec, 24. aprila 1977

ZAHVALA

Ob bridki izgubi našega dragega

IVANA FABRISA (Ninota)

se iskreno zahvaljujeva vsem, ki so z nama sočustvovali.

Žena in hči

Trst, 24. aprila 1977

ZAHVALA

Iskreno se zahvaljujemo vsem, ki so z nami sočustvovali ob izgubi naše drage

KAROLINE MILIČ vd. LEGIŠA

Prisrčna hvala gospodu župniku, darovalcem cvetja in vsem, ki so jo spremili k zadnjemu počitku.

Družina Legiša

Cerovlje, 24. aprila 1977

TRŽAŠKI PARTIZANSKI PEVSKI ZBOR

priredi 30. aprila in 1. maja s pričetkom ob 15. uri v Bazovici

TRADICIONALNO PROSLAVO

1. MAJA

Nastopajo:

- Pevski zbori, godba na pihala, recitatorji in folklorni ansambel iz Jugoslavije
- Govorniki: inž. MILOŠ KODRIČ za TPPZ
  RADO PIŠOT - SOKOL za ZZB NOV
  FEDERICO VINCENTI za VZPI-ANPI
- Razstava «MI SMO TU»
- Prosta zabava z ansamblom «SUPERGROUP»

Delovali bodo dobro založeni kioski s pristno domačo jedačo in pijačo

PD FRANCE PREŠEREN BOLJUNEC

DRAMSKI ODSEK

Danes, 24. t.m., ob 20.30 v gledališču France Prešeren premiera komedije v treh dejanjih

OSCARJA WULTENA

1 X 2

(Prvič v slovenščini)

Prevod: STANE STAREŠINIČ
Narečna obdelava: FRANKA SLAVEC

Igrajo:

Ciril Seme VALLY KOZINA
Marjeta (njegova žena) LAVRA KOFOL
Pjero FREDI ŽERJAL
Liza (njuna otroka) ROSSANA PETAROS
Pepi (pooblaščenec Totocalcia) KARLO ŽERJAL
Čebula (soseda) DORA ŽERJAL
Cvetka (njena hči) TANJA SMOTLAK, MIRJAM ANTODICOLA
Toni (Lizin zaročenec) SANDI KLUN
Nina (družinska prijateljica) VILMA ŽERJAL
Cav. Notarelli (novinar) MIRAN KLUN
Lidija (vaška učiteljica) NEVJA ŠVARA
Sodelujeta FRANKO KRALJIČ, DAVID KRMEC

Režija in scena: STANE STAREŠINIČ
Asistent režije: MAGDA MAVER
Razsvetljava: DANILO GLAVINA
Glasba: ROBERT OTA
Šepetalka: SONJA GREGORI

SPD TABOR - OPČINE

Spisou Ljubo Trnov

RUSA RIGA ČRJEZ UOGRADE

vesjela jegra u treh akteh k'r se je dogudilo na Uopčen'h pr Trste ukule leta 1903

Jegro je naštedirala jen u djalekt prestaula: Leli Nakrstova. S papravke na uopenske djalekt pregledale sua: dr. Seraf Hrovatin, Lucija Hrovatin, Ivanka Dolenc jen Josipina Malalan.

JEGRA BO D'NES, 24. 4. UOB 17. URE

U PROSVJETNEM DUME NA UOPČEN'H

* * *

V dvorani bo razstava otroških slik na temo mladinske igre «Čudežne gosli»

CENTER ZA MENTALNO ZDRAVJE V NABREŽINI

v sodelovanju s krajevnimi sosveti Nabrežina-center in Nabrežina-Kamnolom vabi Nabrežince na srečanje

OBRAČUN DVEH LET DELOVANJA CENTRA ZA MENTALNO ZDRAVJE

Vsi so vabljeni na srečanje in izmenjavo mnenj z ekipo centra, ki bo v petek, 29. t.m., ob 20. uri v telovadnici nabrežinske osnovne šole.

HRANILNICA IN POSOJILNICA NA OPČINAH

vabi člane na

OBČNI ZBOR

KI BO DANES, 24. APRILA 1977, OB 10. URI V DVORANI FINŽGARJEVEGA DOMA, NARODNA ULICA 89 (v bližini banke)

DNEVNI RED:

1. Poročili upravnega in nadzornega odbora, razprava in odobritev obračuna za leto 1976 ter razdelitev čistega dobička.
2. Določitev višine posrednih in neposrednih kreditov.
3. Določitev doplačila za nove člane ter višina aktivnih in pasivnih obrestnih mer.
4. Volitev novih odbornikov.
5. Razno.

UPRAVNI ODBOR

Petinosemdeset let Matije Urdiha - Matkota

Z veliko zadovoljstvom beležimo jubileje naših slovenskih ljudi. Tokrat imamo posebno priložnost, da povemo nekaj besed o Matiji Urdihu, ki je v petek praznoval v krogu svojcev visok jubilej, in sicer 85. rojstni dan.

Matija Urdih ali Matko, kot ga imenujejo Svetoivančani in Podlonjerci, kjer že dolgo let stanuje, se je rodil 24. aprila 1892 v Kostanjevici na Krasu v delavski družini. Oče mu je umrl, ko mu je bilo komaj dve leti. Ljudsko šolo je začel v rojstni vasi, dokončal pa jo je v Temnici, kjer je tudi delal in služil pri kmetih. Še kot mladenič se je izučil za sodarja in leta 1906 se je preselil v Trst, kot vajenec, pozneje pa se je zaposlil kot sodar v pivovarni Dreher. Naš jubilant je bil vedno naprednih idej in zvest sindikalni delavec ter se vedno boril za delavski razred. Praznik dela, 1. maj, je Matko vedno praznoval, tudi v najhujših časih fašizma, in sicer leta 1925 med 400 delavci v pivovarni Dreher, med katerimi jih je bilo le 8, ki so sklenili praznovati delavski praznik. Po preiskavi so fašisti zahtevali od ravnateljstva, da vseh osem delavev odpusti z dela. Med temi je bil tudi Matko. Ker pa je bil v svoji stroki pravi mojster, ga je čez nekaj časa ravnateljstvo spet poklicalo na delo. V pivovarni je bil zaposlen od leta 1913 do 1955, dokler ni šel v zasluženi pokoj.

Prvo svetovno vojno je Matko preživel na srbski in italijanski fronti ter v raznih krajih stare Avstrije do konca vojne. Leta 1921 se je oženil z Lauro Tomažič od Sv. Jakoba, kjer sta nekaj časa tudi stanovala, nato pa sta se preselila k Sv. Ivanu in v Podlonjer, kjer še danes živi s sinom.

Za časa NOB je Matko, kot tudi vsa njegova družina, sodelovala in pomagala po svojih močeh v korist in boljšo bodočnost našega naroda. Po osvoboditvi pa je bil vedno in je še dandanes prisoten na raznih prireditvah, tako v PD «Škamperle» na stadionu «1. maj» in v PD «Zvezda» v Podlonjerju.

Kljub tolikim letom je Matko še vedno zdrav in čil in kar je zanimivo, se hodi skoraj vsak dan ob lepem vremenu kopat v Barkovlje. Letošnjo kopalno sezono je Matko začel 8. marca in tako po svoje proslavil mednarodni praznik žena.

Čestitkam sorodnikov ter vseh prijateljev in znancev, se pridružuje tudi naš list, katerega slavljenec je zvest čitatelj od vsega začetka. Še mnogo srečnih in zdravih let Matko.

V DOLINI

Izbrana bela in črna vina za XXI. razstavo

Ta teden sta dve komisiji na dolinskem županstvu izbrali 20 vin za letošnjo XXI. občinsko razstavo, ki bo od 7. do 10. maja v Dolini. Delo je bilo izredno težavno in zapleteno, saj so bila vina nasplošno dobra, treba pa je bilo izbrati 13 belih vin izmed 22 predloženih vzorcev in 7 črnih med 20. Imeli so torej nehvaležno delo, ker so morali več kot polovico predloženih vin zavrniti, med katerimi so bila prav gotovo taka, ki bi lahko prišla v poštev za razstavo. Ena komisija je izbirala bela vina, druga pa črna. Vsako so sestavljali po trije vinogradniki s področja občine.

Revals 1977 v Kulturnem domu

Revals 1977 — revija slovenskih instrumentalnih ansamblov, bo v Kulturnem domu v Trstu danes, 24. aprila, ob 17. uri. Prireja Zveza cerkvenih pevskih zborov

28. t.m. bo slavil svoj 65. rojstni dan

IVAN PEČENIK

rojen v Boljuncu, bivajoč v Zgoniku št. 40/A. Še na mnoga leta mu želi nekdo, naj sam ugane kdo...

CELODNEVNA ŠOLA — DOMJO

Vabimo vse bivše učence, starše, krajane Domja, Lakotišča, Krmenke, Frankovca in Pulj na sestanek, ki bo na šoli v sredo, 27. 4. 1977, ob 20. uri, da se pomenijo o poimenovanju šole pri Domju.

Medrazredni svet

PD SLOVAN iz PADRIČ

prireja predavanje o

«IZVENZEMELJSKIH CIVILIZACIJAH»

Govoril bo prof. Zdenko Hvala. Predavanje bo v sredo, 27. t.m., ob 20.30 v prostorih Gozdne zadruge.

Prosvetno društvo IVAN GRBEC v ŠKEDNJU

priredi v petek, 29. t.m., ob 20.30

SKIOPTIČNO PREDAVANJE

dr. Adrijana Sancina

NIL, večna reka življenja

v katerem nam bo predavatelj v besedi in z barvnimi diapozitivi prikazal lepote EGIPTA.

Vabljeni!

SVEŽA GOMILA V BOLJUNCU

VLADIMIR SLAVEC NAS JE ZAPUSTIL

Ta teden je nenadoma umrl za posledicami prometne nesreče Vladimir Slavec iz Boljunca. Na zadnji poti ga je pospremila ogromna množica prijateljev in znancev, domači pevski zbor «France Prešeren» pa mu je zapel žalostinko.

Pokojni se je rodil v Boljuncu 19. decembra 1921 v številni delavski družini; imel je še šest sester, od katerih je ena preminila v Rižarni, Elzo pa so pokopali pred nekaj meseci. Mladost je preživel v trdem delu in siromaštvu. Odšel je k vojakom, kjer je služil pri mornarici. Po razpadu fašistične Italije je bil odpeljan v nacistično vojno ujetništvo v Koblenz na Renu, od koder se je vrnil julija 1945. Štiri leta pozneje se je poročil z družico Marto, katera mu je povila dva otroka. Oba je vzgojil v zavednem in naprednem duhu, hči Miranda je bila društvena odbornica, sin Vojko pa je že vrsto let predsednik domačega prosvetnega društva.

Mirko Kapelj je ob odprtem grobu orisal lik pokojnega s temi besedami: «Občudovanja in posnemanja vredno je bilo njegovo neomajno zaupanje v stvar delavskega razreda in njegove avantgarde v stvar antifašizma in demokracije, v prihodnost naroda, kateremu je pripadal. Ni znal izreči besede ne, ni znal izreči besede ne morem ko je šlo za stvar, ki jim je bil z dušo predan. Srečavali smo ga na manifestacijah, shodih, zborovanjih, na kulturnih prireditvah, skratka povsod, kjer se odvija družbeno-politična in kulturna dejavnost delovnih ljudi. Sodeloval je tudi pri širjenju tiskane besede delavskega gibanja, pomagal pri organiziranju raznih praznikov, prostovoljno delal in se razdajal v akcijah za svetlejši jutrišnji dan delovnega človeka.

Z Vladom smo vsi zgubili plemenitega in skromnega človeka, ki bo prav gotovo ostal vsem v trajnem spominu. Naj mu bo lahka priljubljena domača gruda, družini in svojcem pa izrekamo ob bolečem trenutku naše najglobljе sožalje.

Zdravljenje na domu ledvičnih bolnikov

V kratkem se bodo tudi v naši deželi hudi ledvični bolniki zdravili doma. Na svoji zadnji seji je namreč upravni svet deželne bolnišnice odobril pravilnik o hišnem zdravljenju bolnikov z umetno ledvico, ki ne bodo več vezani na preobremenjene zdravstvene ustanove. Poseg lahko opravi bolnik sam s pomočjo kakega družinskega člana in si lahko sam izbere tudi sebi najprimernejšo uro, ne da bi ga ti občasni posegi preveč ovirali pri redni zaposlitvi. V tako odločitev je upravo bolnišnice sililo stalno naraščanje števila tovrstnih bolnikov, novi tehnični dosegi in ustrezni zakonski predpisi pa so to omogočili. Dializo bodo smeli nuditi tudi manjši zdravstveni centri, za to opremljene ambulante, kar prav tako določajo novi predpisi. Vendar pa je uresničitev te izredno pomembne zdravstvene službe vezana na zadostna finančna sredstva, proračun za nakup tehnične zdravstvene opreme se suče okoli 70 milijonov, ki naj bi jih zbrali z deželno pomočjo in z dogovori z zavodi za socialno skrbstvo. Potrebni bodo tudi tečaji za pravilno uporabo opreme, katerih se bodo morali udeležiti bolniki in njihovi svojci.

DANES IN JUTRI RIŽARNA ODPRTA VES DAN

Tržaška občina sporoča, da bo Rižarna odprta danes, 24. aprila, in jutri, 25. aprila, neprekinjeno od 9. ure do 19.30.

Zadnja pot Marije Marcusi vdova Blažina iz Gabrovca

V častitljivi starosti 88 let je v četrtek zapustila krog svojih dragih Marija Marcusi vd. Blažina iz Gabrovca, ki sedaj mirno počiva na proseškem pokopališču.

Rodila se je kot najstarejša izmed štirih otrok v gabrovski kmečki družini in je že v doraščajoči dobi pridno pomagala na gruntu, mlekarila in hodila po «žrnadah» k raznim kmetom, da je družini prislužila košček kruha. Kot 19-letna se je omožila z domačinom Karlom Blažino in mu povila sedem otrok. Mož je bil kamnosek, Marija pa je vselej pridno nosila rože in zelenje na tržnico v mesto, tako da sta si iz nica s priharnki ustvarila lepo premoženje. Med vojno so se Nemci nasilno vselili v njihovo stanovanje, sinovi so se aktivno vključili v partizansko gibanje in najmlajšega sina so celo odvedli v konfinacijo. Leta 1960 je ostala vdova in je vse do svoje zadnje ure bila deležna skrbne nege hčere Mare, zelo rada pa je imela svojih 16 vnukov in 20 pravnukov. Bila je vesele narave, ljubila je slovensko pesem, rada je hodila na izlete ter bila pridna in skrbna gospodinja. Bila je tudi zelo trdnega zdravja in je do 80. leta starosti neutrudno zahajala na tržnico v mesto.

Naj mirno počiva v domači grudi, prizadetim svojcem pa izrekamo iskreno sožalje.

-bs-

Vzgojiteljice in dijakinje zadnjega letnika vzgojiteljske šole se iskreno zahvaljujejo Sindikatu slovenske šole, ki je pretekli teden omogočil prvi redni seminar za vzgojiteljice otroških vrtcev. Posebna zahvala prof. Joganovi in pedagoškemu svetovalcu prof. Sivcu, ki je poskrbel za predavatelje.

Razstave

V palači Costanzi razstava del prof. **Avgusta Černigoja.** Razstava je odprta ob delavnikih od 10. do 12.30 in od 17. do 20. ure.

Stane Jarm razstavlja v gledališču «F. Prešeren» v Boljuncu do 10. maja. Urnik: ob sredah in sobotah od 18. do 20. ure, ob nedeljah od 10. do 12. ure in od 16. do 19. ure.

V občinski galeriji na Trgu Unità je odprl razstavo tržaški slikar Bomben pod naslovom «Konji in konjeniki». Bomben bo razstavljal do 26. t.m.

Istituto autonomo per le case popolari Trieste

Avtonomni zavod za ljudske hiše Trst

Obvestilo najemnikom

Da bi olajšali najemnikom delo pri predložitvi potrebne dokumentacije za upoštevanje «socialne najemnine» (deželni zakon štev. 26 z dne 22. 5. 1975, in sicer člena 20 in 21) se najemniki obveščajo, da je bil rok za predložitev dokumentacije podaljšan do

15. maja 1977

(Sklep upravnega sveta zavoda z dne 19. 4. 1977)

Poleg uradov zavoda na Trgu Foraggi 6, ki so na voljo občinstvu od 8.30 do 11.30 sleherni delovni dan, razen sobote, bodo odprti tudi periferični uradi z naslednjim urnikom:

I. CONA: Ulica Ginestre 9
ponedeljek - sreda - petek od 10.30 do 12.30

II. CONA: Ulica Cologna 31
ponedeljek - sreda - petek od 8.00 do 10.00

III. CONA Drev. D'Annunzio 32
ponedeljek - sreda - petek od 10.30 do 12.30

IV. CONA: Ulica Orlandini 33
ponedeljek - sreda - petek od 8.00 do 10.00 ure

V. CONA: Stara Istrska cesta 21
ponedeljek - sreda - petek od 10.30 do 12.30

VI. CONA: Ulica Cubi 4
ponedeljek - sreda - petek od 8.00 do 10.00 ure

Trst, 24. aprila 1977

TRŽAŠKA POKRAJINA

PONUDBA ZA DELO

Tržaška pokrajinska uprava sprejema na podlagi izbirnih preizkušenj v nestalni stalež strojepisce - stenografe in strojepiske - stenografinje. Kandidati v starosti od 18 do 30 let (z izjemami, ki jih predvideva zakon) morajo imeti diplomo srednje šole prve stopnje.

Prednost imajo kandidati, ki poznajo stroje olivetti S 14 in TES 501 in IBM composer.

Prošnje na kolkovanem papirju sprejemamo do 12. ure 30. aprila 1977.

Vse informacije na uradu za osebje pri Pokrajini, Ul. Geppa 21, vsak delavnik od 10. do 12. ure.

Darovi in prispevki

ZA SPOMENIK PADLIM V NOB IZ ŠKEDNJA, S KOLONKOVCA IN OD SV. ANE

V počastitev spomina Vladimira Slavca, brata naše sodelavke Slave Slavec, darujejo sodelavci Odseka za zgodovino 20.000 lir.

V počastitev spomina Vladimira Slavca darujeta Marija in Elvira 5.000 lir.

ZA SPOMENIK PADLIM V NOB V GABROVCU

Namesto cvetja na grob Marije Marcusi vd, Blažina darujeta družini Rustija in Polduzzi 10.000 lir.

* * *

V počastitev spomina Vladimira Slavca, očeta delovnega tovariša Vojka, darujejo nameščenci ZTT in Primorskega dnevnika: 41.500 za PD Prešeren, 17.000 za ŠD Breg, 1.000 za PD Igo Gruden, 4.000 lir za žrtve potresa v Beneški Sloveniji, 4.000 lir za Skupnost Družina Občine, 3.000 za ŠD Kontovel, 12.000 za Stu ledi, 13.000 za Dijaško matico, 1.500 za Polet, 7.000 za Bor, 3.000 za DS Milje, 1.000 za knjižnico šole S. Kosovel - Občine, 5.500 za SPDT, 9.000 za TPPZ, 2.000 za PD Slavec, 3.000 za ŠD Gaja in 1.000 lir za RMV.

V spomin na drago Zofko Pečar vd. Čok daruje družina Mijot 3.000 lir za Dijaško matico.

V počastitev spomina Ladija Slavca darujeta Nada in Karlo Pavlič 5000 lir za PD Slovenec.

V spomin na predrago nono Zofijo Pečar vd. Čok darujejo vnuki Vojko, Boris, Ervin, Renato in Ugo 25.000 lir za Skupnost Družina Občine.

Namesto cvetja na grob Zofke Pečar vd. Čok darujejo družine Manzin, Pertot in Lorenzi 10.000 lir za Dijaško matico.

V počastitev spomina Zofke Pečar vd. Čok darujejo za Skupnost Družina Občine: Ana Kozmini 5000, Angela Čok 1000, Amalija Lavrenčič 1000, Pina Pošega 1000, Milka Batič 1000, Marija Cunja 1000, Pavla Pecchiari 3000, Pavla Lavrenčič 1000, Alma Racman 1000, Marija Požar 1000, Marija Schilan 1000, Ema Ban 1500, Justa Butinar 500, Svetka Čok 500, Antonija Tofolini 1000, Kristina Lavrenčič 2000 in Marija Mauri Malalan 5000 lir.

Namesto cvetja na grob Zofke Pečar vd. Čok daruje družina Rudi Pošega 2500 lir za TPPZ in 2500 lir za ŠD Adria.

Podporni člani TPPZ darujejo: Franc Rupel 10.000, Silva Ghezzi 2000 in Franc Brus 5000 lir.

V spomin na drago mamo Justo in ob obletnici smrti očeta Mičeta daruje hčerka Dora Gombač 5000 lir za TPPZ.

V spomin na sestro in teto Justo Franza darujeta Marija in Rožeta Bensi (Rocol) 10.000 lir za Skupnost Družina Občine.

Namesto cvetja na grob Ladija Slavca darujeta Stana in Franka Slavec 10.000 lir za PD Prešeren.

Namesto cvetja na grob Josipa Škabarja daruje družina Škabar (Bane št. 3) 3000 lir za ŠD Polet.

Učenke nekdanje industrijske šole v Nabrežini Bruna, Lojzka, Marica, Marija, K. Bogomila in L. Bogomila darujejo v spomin na njuna profesorja Otona Bercèta in Viktorja Sosiča 30.000 lir za sklad Otona Bercèta.

V spomin na Guida Donatija darujeta družina Schiraldi in Antonija Klun 10.000 lir za PD Prešeren.

Namesto cvetja na grob Vladimira Slavca darujeta sestrična Antonija Klun in družina Schiraldi 10.000 lir za PD Prešeren.

V spomin na Vladimira Slavca darujeta Bernarda in Izidor Žobec 5000 lir za Skupnost Družina Občine. V isti namen daruje PD Prešeren 30.000 lir za ŠD Breg.

V spomin na tov. Vladimira Slavca daruje Miro Žerjal z družino 5000 lir za PD Prešeren in 5000 lir za časopis Delo. V isti namen darujejo nosilci krste 10.000 lir za ŠD Breg.

V spomin na Vladimira Slavca darujejo: Laura in Klavdijo Kofol 5000 lir, Rika in Milan Kuret 5000, Miranda in Aldo Zobec 10.000, Rino, Gorazd in Emilija Kuret 15.000; Robi, Alma in Marjo Ota 5000, Viktor in Branka Vodopivec 5000 ter družina Premolin 5000 lir za ŠD Breg.

Namesto cvetja na grob Vladimira Slavca darujejo: Nevja in Germano Švara 5000 lir, Zofija in Danilo Sancin 5000, Marija Maver 3000, družine Žerjal in Postogna 10.000, Vanda in Pino Grdina 5000, Gidja in Miljo Zobec 5000, Ivan in Tina Salvi 5000, Oskar in Čelestina Kraljič 10.000, Mara in Roberto Žerjal 5000, Robi, Alma in Marjo Ota 5000, Livjo in Ester Sancin 5000, Magda Maver 4000 in Germano Slavec z družino 10.000 lir za PD Prešeren.

V spomin na Vladimira Slavca daruje družina Žerjal (Zabrežec 55) 10.000 lir za ŠD Breg. V isti namen darujeta družini Cheber in Prendivoj 10.000 lir za PD Prešeren.

V spomin na Vladimira Slavca darujejo Franko Mingot, Sergij Sancin, Boris Mihalič, Dušan Petaros, Evgen Maver in Boris Boneta 30.000 lir za PD Prešeren.

V spomin na Vladimira Slavca darujejo Mira Parovel (Milje) 10.000 lir, Mirko Žerjal z družino (Boljunec 172) 3000, Silvestra in Dorči Maver 5000, Eda in Leo Cusatelli 5000, Roža in Benedikt Žerjal 5000, Libera in Branko Mingot 5000 lir za PD Prešeren.

Namesto cvetja na grob Vladimira Slavca darujeta Milena in Sergio Bratoš 5000 lir za PD Prešeren.

V počastitev spomina Vojkovega očeta darujejo Misiana, Edi in Peter 15.000 lir za PD Prešeren.

Namesto cvetja na grob none Josipine Mokole vd. Kralj darujeta Nadja in Aleksej Briščik 15.000 lir za Skupnost Družina Občine.

Za Skupnost Družina Občine darujejo: Andrej Canciani 10.000, Ana in Miče Kralj 5000, Viktorija Možina 3000, Ferdinand Možina 5000 in Kosenka Crispini 5000 lir.

Ob današnji 32. obletnici tragične smrti sina Karla daruje družina Milkovič (Gropada 75) 10.000 lir za žrtve potresa v Beneški Sloveniji, 10.000 lir za Skupnost Družina Občine in 10.000 lir za šolo Karel Destovnik Kajuh.

V počastitev spomina Zofke Pečar vd. Čok daruje Vida Grgič 2000 lir za TPPZ.

Namesto cvetja na grob Ladija Slavca daruje Juština Sedmak (Boršt 23) 5000 lir za PD Slovenec.

Namesto cvetja na grob Vladimira Slavca darujeta Pierina in Miran Batič iz Lonjerja 5000 lir za TPPZ.

V spomin na borca Franca Kobaua daruje Emil Kobau 1000 lir za vzdrževanje spomenika padlim v NOB v Križu.

Namesto cvetja na grob Vladimira Slavca darujeta Ludvik in Olga Mauri (Boršt 149) 5000 lir za PD Slavec in 5000 lir za PD Prešeren.

V spomin na Bojeslava daruje stric Edvard 10.000 lir za Glasbeno matico.

V spomin na Josipa Škabarja daruje Berto Vidau 20.000 lir za pevski zbor Tabor.

V spomin na prof. Pavla Najta darujeta Zvonka in Darjo 3000 lir za vzdrževanje spomenika padlim v NOB na Kontovelu. V isti namen darujejo Stojan in Olga 5000 lir za vzdrževanje spomenika padlim v NOB na Kontovelu in 5000 lir za ŠD Kontovel ter Vida 2000 lir za ŠD Kontovel.

Družina Kermac na Katinari daruje v spomin Zofije Pečar-Čok 5000 lir in v spomin na padlega brata Rudija 5000 lir za Skupnost Družina Občine.

Namesto cvetja na grob teti Mariji Blažina iz Gabrovca darujeta Milka Daneu in Zofka Kapun 10.000 lir za Kulturni dom Prosek - Kontovel.

V spomin na Jožefa Gergoleta iz Doberdoba daruje Ivana Majowski 10 tisoč lir za Kulturni dom Prosek - Kontovel. V isti namen daruje Antonija Verša 5000 lir za Kulturni dom Prosek - Kontovel.

Ob obletnici bombardiranja Opčin in smrti Marije Sosič daruje hčerka Zmaga Malalan 10.000 lir za Skupnost Družina Občine.

Namesto cvetja na grob Vladimira Slavca darujeta Lidija in Marčelo Zahar (Boršt) 10.000 lir, družina Petaroš (Boršt) 10.000 lir, Silvan in Miran Klabjan (Dolina) 20.000 lir za ŠD Breg.

V spomin na Franca Skrinjarja darujeta družini Vidal in Žerjal 6000 lir za Skupnost Družina Občine.

Namesto cvetja na grob Ladija Slavca daruje Mirko Zobec z družino (Zabrežec 4) 5000 lir za ŠD Breg.

Josip Verša (Božje Polje - Zgonik) daruje 10.000 lir za komunistični tisk.

Namesto cvetja na grob Vladimira Slavca darujejo: Ida in Jože Kocjančič 3000 lir, Marta, Marija in Karlo Sancin 5000, Meri in Bruno Žerjal 5000, Alma in Milko Ota 5000, družina Gregori 5000 lir za PD Prešeren.

V počastitev spomina Kamile Kalc darujeta Dragica in Peter Cherin 10.000 lir za pevski zbor V. Mirk.

Milka Ljubič daruje 100 N-din za žrtve potresa v Beneški Sloveniji.

Namesto cvetja na grob Marka Pupulina daruje Dorica Filipčič 5 tisoč lir za Center za rakasta obolenja.

Ob 1. obletnici smrti predragega brata Karmela Sedmaka, ki je umrl v Sydneyu, darujeta sestri Kristina in Julka 10.000 lir za vzdrževanje spomenika padlim v NOB v Križu.

V spomin na pok. Jožefo Čuk vd. Lavrenčič darujeta družini Kralj-Vidau (Trebče št. 35) 5.000 lir za ŠD Primorec.

Ob 4. obletnici smrti očeta Mirka Perica daruje Delka z družino 5.000 lir za Glasbeno matico.

V počastitev spomina Angela Kavčiča, ki je umrl pred 32. leti v Dachauu poklanjajo 10.000 lir Dijaški matici hčerki Mara in Vida ter žena

Včeraj - danes

Danes, NEDELJA, 24. aprila
JURIJ

Sonce vzide ob 5.04 in zatone ob 19.02. — Dolžina dneva 13.58. — Luna vzide ob 9.14 in zatone ob 0.00.

Jutri, PONEDELJEK, 25. aprila
MARKO, DAN VSTAJE V ITALIJI

Vreme včeraj: Najvišja temperatura 17,3 stopinje, najnižja 11,8 stopinje, ob 19. uri 15,7 stopinje, zračni tlak 1010,5 mb pada, vlaga 73-odstotna nebo 7/10 pooblačeno, brezvetrje, morje mirno, temperatura morja 12,9 stopinje.

ROJSTVA, SMRTI IN POROKE

Dne, 23. aprila 1977, se je v Trstu rodilo 8 otrok, umrlo pa je 19 oseb:

UMRLI SO: 82-letni Ettore Cibibin, 64-letna Paolina Primc por. Amato, 50-letna Lidia Paulich vd. Bordon, 76-letna Maria Addolorata Lodeserto vd. Caroli, 62-letna Santa Girardi por. Solieri, 64-letni Umberto Židarich, 74-letna Paolina Bergot, 80-letna Rosalia Busan, 78-letni Giovanni Urizzi, 92-letna Carmela Convertini vd. Di Bari, 54-letni Romeo Sepulcri, 87-letna Teresa Musina vd. Zorzut, 42-letni Claudio Valencich, 54-letni Mario Ervatti, 55-letna Armida Guglielmi por. Orlandini, 63-letna Virgilia Giraldi por. Covacci, 76-letni Antonio Fontanot, 85-letna Giovanna Giassi, 64-letni Vittorio Ponti.

OKLICI: pomorščak Sebastiano Tringali in delavka Silvana Trost, študent Maurizio Mogavero in študentka Mirella Stenzai, delavec Loredano Bursich in bolničarka Daniela Pasutto ,mesar Cesare Oreste Cinotti in gospodinja Federica Fakin, bolničar Valter Crevatin in bolničarka Rita Denaro, trgovec Walter Cusmich in uradnica Adriana Volpi, učitelj Vincenzo Menon in univerzitetna študentka Adriana Causi, podčastnik Pietro Erbt in gospodinjska pomočnica Anna Toic, inštalater Aurelio Vizintin in bolničarka Liliana Savron, delavec Guido Craievich in prodajalka Marisa Stafuzza, uradnik Mario Furlan in uradnica Ines Specchi, mehanik Luciano Babich in delavka Valentina Cadotto, učitelj Guido Quinz in biologinja Margherita Bonivento, učitelj Dario Giberna in študentka Nadia Marchesich, uradnik Remigio Fichfach in obrtnica Milvia Martinelli, uradnik Fabio Sestan in uradnica Tiziana Negodi, prodajalec Mauro Freccioni in uradnica Maria Annunziata Trani, skladiščnikar Claudio Stefani in uradnica Cinzia Cardillo, delavec Vladimir Matelich in prodajalka Flora Gallo, uradnik Miroslav Škabar in blagajničarka Marisa Gardina, pomorščak Giuliano Pettener in prodajalka Renata Liva, uradnik Nevio Negrino in uradnica Ariella Zacchigna, mehanik Dario Cesaria in točajka Giuliana Indiano, uradnik Roberto Steidler in uradnica Ariella Marconi, mehanik Fernando Giuseppe Puddu in gospodinja Fiorangela Agus, mehanik Edi Gustin in študentka Sonja Čok, pristaniški delavec Walter Petronio in uradnica Manuela Taucer, uradnik Silvio Miani in uradnica Aeriana Canale, delavec Aldo Paljuh in kuharica Mira Valenta, uradnik Severino Ambroset in tiskarka Anna Maria Caiazzo, uradnik Giorgio Tomasi in računovodkinja Mara Cramer, delavec Ottavio Korenika in prodajalka Pavica Tuka, inštalater Roberto Rovis in gospodinja Marcella Cogno, trgovec Paolo Coronica in študentka Marina Sorani, uradnik Walter Negri in uradnica Claudia Nardin, trg. potnik Furio De Iaco in študentka Emanuela Rebussi, delavec Roberto Grazioso in uradnica Edda Feresin, delavec Licio Mengaziol in uradnica Liviana Biechieri, uradnik Italo Marzari in uradnica Cinzia Strancar, trg. potnik Silvio Parentini in delavka Ida Desco, uradnik Radivoj Pečar in uradnica Teodora Krešević, delavec Giuseppe Dreossi in študentka Marina Delolio, uradnik Armando Ambrosi in prodajalka Gabriella Mazzotta, Vito Catania in letalska nadzornica Elena Magnoni, uradnik Fabio Vertovec in uradnica Silvana Valdisteno, uradnik Dario Sustersic in uradnica Gioia Bado, mehanik Giuseppe Schillaci in gospodinja Ondina Crevatin, študent Mario Micali in študentka Anica Skerjanc.

ZA VASO POROKO...

«FOTOGRAFIA» EGON

Oglasite se pravočasno
Telefon 293-295

TRST, Ul. Oriani 2 (Barriera)

DNEVNA SLUŽBA LEKARN
(od 8.30 do 20.30)

Ul. Settefontane 39, Trg Unità 4. Ul. Commerciale 26, Trg 24. aprila 6.

(od 8.30 do 13. in od 16. do 20.30)

Drevored 20. septembra 4, Ul. Bernini 4.

NOČNA SLUŽBA LEKARN
(od 20.30 dalje)

Drevored 20. septembra 4, Ul. Bernini 4.

ZDRAVSTVENA DEŽURNA SLUŽBA

Nočna služba za zavarovance INAM in ENPAS od 22. do 7. ure: telef. št. 732-627.

V predprazničnih in prazničnih dneh dnevna in nočna služba deluje nepretrgoma do 7. ure dneva po prazniku. To velja za zavarovance INAM, INADEL, ENPAS. Dnevni poziv na telefonski številki 68-441, nočni pa na številki 732-627.

LEKARNE V OKOLICI

Boljunec: tel. 228-124; Bazovica: tel. 226-165; Opčine: tel. 211-001; Prosek: tel. 225-114; Božje polje - Zgonik: tel. 225-596; Nabrežina: tel. 200-121; Sesljan: tel. 209-197; Žavlje: tel. 218-137; Milje: tel. 271-124.

LOTERIJA

BARI	76	37	19	71	5
CAGLIARI	50	81	32	16	24
FIRENCE	29	54	24	72	14
GENOVA	74	25	7	35	29
MILAN	20	86	8	65	39
NEAPELJ	76	50	78	12	82
PALERMO	20	49	31	55	81
RIM	30	86	38	89	53
TURIN	83	33	77	64	37
BENETKE	64	43	65	25	46

ENALOTTO

2 X 1 2 1 2 1 1 2 2 X 2

KVOTE: 12 točk — 6.935.000; 11 točk — 460.300; 10 točk — 42.100 lir.

SEIKO

Presenetljivo velika izbira UR in ZLATNINE - ZLATO 18/750‰

Tehnični servis SEIKO z garancijskim listom.

Urarna in zlatarna

LAURENTI

Trst — Trieste Largo Santorio 4

NAUTI-CARAVAN

PRIKOLICE NOVE IN RABLJENE

PRIKLJUČKE ZA PRIKOLICE
POTREBŠČINE ZA PRIKOLICE

Rio Ospo Milje - tel. 27-12-56

TRST - Ul. Boccaccio 3
Telefon 414161

POŽAR ARTEMIO

TOVORNI PREVOZI

v vse kraje, tudi v inozemstvo

Mali oglasi

IŠČEMO zares kvalificiranega delavca v navadnem in elektronskem (quartz) uraništvu. Predstaviti se: Videm, Largo dei Pecile 28 — Orologeria dei f.lli Szulin.

PROGASTE BOKSERJE z odličnim rodovnikom prodam. Settefontane 56 Marchetti (razen ob ponedeljkih).

«CITROËN» — mehanična delavnica Cavalli, tudi drugih avtomobilov Ul. Rittmayer 4/a.

ŽELITE se poročiti? Informacije agencija «Conoscersi», Ul. Pellicceria 6, Videm — odprto ob sredah, sobotah popoldan in ob nedeljah dopoldan. Tel. 65 923.

CARLI VIRGILIO vas vabi, da obiščete Autosalone Trieste za nakup novih avtomobilov FIAT vseh vrst. Imamo tudi rabljene 500 68, 70, 850 coupe 69, 127 71, 75, 128 71, 72, opel 1000 71, 1300 66, 124 69, simca 1000 70, mercedes 220 D 69, capri 1500 71, 124 coupe 69. Obiščite nas v Ul. Giulia 10.

IŠČEMO hišno pomočnico za ves teden ali za vsaki drugi dan. Girandole Briščiki — tel. 227226.

PRODAM stanovanje v Rocolu. Tel. 911523 v večernih urah.

PRODAM polovico trinadstropne hiše na Trgu Puecher (Trst): podstrešje, 1 trgovina, 3 skladišča, 1 prazno stanovanje, brez posrednikov. Neposredno pogajanje. Tel. 414-834.

NA ODLOČILNI SEJI OBČINSKEGA SVETA V TRŽIČU

KD zavrnila minimalni program ki ga je predlagal levi odbor

Navadni proračun bo podpisal komisar - V roku šestih mesecev nove volitve
Posledice se bodo poznale tudi v drugih nestabilnih krajevnih ustanovah

Proračun občine Tržič na odločilni seji v petek zvečer ni prejel potrebne večine glasov ter ga bo torej podpisal komisar, ki ga je v osebi dr. Laure Kren Vianello določil pokrajinski odbor za krajevne ustanove. Za proračun so glasovali namreč samo svetovalci KPI in PSI, ki so tudi v odboru, proti so glasovali demokristjani in neofašisti, medtem ko se je neodvisni svetovalec Labile vzdržal.

Levičarski občinski odbor, ki ga vodi župan Maiani, je v svojo izjavo in v svoj programski dokument ki ga je v petek zvečer prebral pred občinskim svetom in številnim občinstvom, ki je spremljalo odločilno sejo občinskega sveta, vključil tudi predloge krščanske demokracije iz proračunske razprave, po katerih naj bi se občinska uprava omejila na nekatere minimalne odločitve in na zagotovitev prejemkov osebja. Krščanska demokracija je zavrnila predlog za minimalni sporazum, ki bi zagotovil nekatera posojila za javna dela in za delovanje konzorcijev, ter je zahtevala kot pogoj ostavko odbora. Odbor bi bil pripravljen podati tudi ostavko, če bi obstajala jamstva, da se stranke sestanejo ter razširijo programsko osnovo in politični okvir, toda tega jamstva KD ni dala.

V tržaški občinski upravi, ki je največja leva občinska uprava v naši deželi, je zavladala torej popolna kriza, ki vodi naravnost k predčasnim upravnim volitvam. Skrb za njihovo izvedbo bo prevzel komisar, ki ga bo določila prefektura in ki ima po zakonu dolžnost, da v šestih mesecih ukrene vse potrebno za razpis novih volitev.

Očitno je, da se je za volitve odločila krščanska demokracija, oziroma tiste struje v tržiški sekciji stranke relativne večine, ki si od prihodnjih volitev nadejajo volilni uspeh in s tem tudi okrepitev v stranki.

Gre za odgovornost stranke, ki se pozvižga na potrebo, da premaguje sedanjo gospodarsko in družbeno krizo s sodelovanjem z ostalimi demokratičnimi strankami, ampak se raje podaja v nove volitve, ki bodo ustvarile napetosti in s tem delovale ravno nasprotno, kot bi bil interes družbe in delovnih ljudi.

V takšnih razmerah lahko pričakujemo, da bo Tržič sprožil plaz «represalij» in da se bodo podrla sicer labilna ravnotežja tudi na pokrajini v Gorici, zelo verjetno tudi v Gradežu in še v kakšni krajevni upravi v naši deželi.

V Jamljah druga seja deželnega tajništva SSk

V torek, 19 aprila, je bila v Jamljah druga seja deželnega tajništva Slovenske skupnosti. Poleg problemov organizacijske narave je tajništvo razpravljalo o študijskem seminarju o narodnih manjšinah v Italiji v luči prvih volitev v evropski parlament, ki so napovedane za prihodnje leto. Sklenjeno je bilo, da bo zadevni seminar na to problematiko prve dni junija letos v Gorici. Pokroviteljstvo nad seminarjem prevzame Slovenska skupnost in na njem bodo predavali priznani strokovnjaki za manjšinska vprašanja iz Italije.

Sklenjeno je bilo nadalje, da bo 3. maja prva seja deželnega sveta Slovenske skupnosti in sicer v Krminu. Na dnevnem redu aktualna politična tematika posimskega obdobja.

Danes in jutri proslave 25. aprila

Danes in jutri bodo v Gorici in na podeželju številne proslave dneva vstaje 25. aprila. Bivši partizani bodo danes, v nedeljo, 24. aprila, polagali vence pred spomeniki padlim v naših vaseh. V Števerjanu bodo položili venec pred spomenik ob 9. uri. Prav tako ob 9. uri bo polaganje vencev v Pevmi. V Podgori bo polaganje vencev ob 10.30. V Štandrežu pa naj se protifašisti zberejo ob 10.15 na Pilošču, odkoder bodo šli (ob 10.30) na glavno goriško pokopališče in zatem tudi na pokopališče v Štandrež.

V Sovodnjah bo osrednja slovesnost pred spomenikom ob 11. uri, ob 11.45 pa pred spomenikom na Vrhu. Prisotni bodo predstavniki občine, domači kulturni delavci, bivši partizani in gostje iz Škofje Loke.

V Doberdobu bo osrednja svečanost ob 11. uri pred spomenikom z govori in nastopom pevskih zborov. Delegacija občine in borcev pa krene izpred županstva ob 8.45 na Poljane, v Dol in v Jamlje.

Jutri, v ponedeljek, pa bo osrednja svečanost v Gorici, na pobudo pokrajinske uprave in demokratičnih strank ter partizanskih združenj. Sprevod bo šel po obeh korzih izpred spominskega parka ob 10. uri, na Trgu Battisti bo ob 11. uri veliko protifašistično zborovanje. Nanj vabijo stranke, partizanska združenja in sindikati vse demokratično prebivalstvo.

Tudi Mladinski center, ki združuje razne slovenske mladinske organizacije ter predstavniki Mladinskega odseka v Štandrežu vabijo vso slovensko mladino na Goriškem, da se udeleži jutrišnje enotne proslave in vseh ostalih proslav v slovenskih krajih. «Z našo prisotnostjo na manifestacijah,» je rečeno v pozivu mladinskih organizacij, «hočemo mladi, poleg tega, da se spomnimo in poklonimo žrtvam za svobodo, izpričati naš antifašistični duh in našo budnost v tem kritičnem trenutku, ko reakcionarne sile ustvarjajo zmedo in si želijo, da bi se Italija ponovno vrnila v temačne čase.»

Prispevki društvom sovodenjske posojilnice

Na zadnjem občnem zboru Kmečko-delavske posojilnice v Sovodnjah izvoljeni odbor se je sestal že nekaj dni kasneje. Za predsednika je bil potrjen Jožef Češčut, podpredsednik je Janko Cotič, predsednika nadzornega odbora pa Mirko Hmeljak. Potem ko je predsednik Češčut pozdravil nove odbornike, so takoj prešli k delu. Med drugim so že na tej seji sklepali o porazdelitvi tistih presežkov lanskega leta, ki so jih na občnem zboru sklenili dati raznim društvom in ustanovam. Prosvetno društvo «Sovodnje» dobi 180.000 lir, športno društvo «Sovodnje» 130.000 lir, prosvetno društvo «Danica» na Vrhu 80.000 lir, pevski zbor Rupa - Peč 30.000 lir, prosvetno društvo «Vipava» 140.000 lir, Dijaški dom v Gorici 70.000 lir, Slovensko sirotišče 40.000 lir, slovensko Alojzijevišče 40.000 lir, Glasbena matica 50.000 lir, in jamarski klub Kraški krti 40.000 lir.

● **V ponedeljek**, 25. aprila, prirejata ARCI - UISP iz Tržiča ter enotni protifašistični odbor kotalkarsko tekmovanje, ki se ga bo udeležilo okoli 400 udeležencev iz Jugoslavije, Italije in Avstrije. Tekmovanja se bodo pričela ob 9. uri in bodo trajala ves dan.

PO NEKAJLETNIH PRIZADEVANJIH

Nad dvajset sovodenjskih otrok lepo uspeva v igranju harmonike

Na vsedržavnem tekmovanju v Recanatiju so dobili laskava priznanja - Pogovor s prof. D. Kante

Ko so se nekateri otroci v Sovodnjah pred štirimi leti, na pobudo staršev in glasbenih vzgojiteljev, odločili, da bodo pričeli pouk harmonike, niso pričakovali, da bodo v tem tako napredovali in da bodo lahko odpotovali na tekmovanje vsedržavnega značaja in tam odnesli najboljše uspehe. Otroci in starši tega niso pričakovali, uspeh pa so dosegli. V našem listu smo takoj po tem uspešnem nastopu v Recanatiju napisali nekaj besed, hoteli pa smo vseeno od blizu videti kako je s celotno sovodenjsko harmonikaško ekipo, s solisti in s člani malega orkestra.

Našli smo jih, ko so eni čakali v vrsti na svoj trenutek učenja v zgornjem prostoru Kulturnega doma, drugi pa so v spodnji dvorani vadili v malem orkestru. Za vodstvo celotne harmonikaške šole Glasbene matice v Sovodnjah skrbi diplomirana profesorica Dorina Kante, ki prihaja dvakrat tedensko v Sovodnje in ki vodi tudi podobni pouk harmonike na glasbeni šoli v Nabrežini. Zaradi velikega števila učencev v sovodenjski šoli, je morala Kantetova porazdeliti učence v dva dela. Soliste sama uči, ansambel začetnikov pa je prevzel mladi Adrijan Ruchini, ki je sam bil njen učenec.

Mladi sovodenjski harmonikaši so že nekajkrat nastopili na internih produkcijah sovodenjske podružnice Glasbene matice, večkrat pa so igrali na prireditvah v svojih osnovnih šolah. V Kulturni dom prihajajo iz vse sovodenjske občine.

Kantetova nam je sicer povedala da harmoniko poučujejo tudi v drugih podružnicah Glasbene matice na Tržaškem in Goriškem, mi pa smo se ob tej priliki hotelj zaustaviti pri sovodenjskih mladih glasbenikih in menimo, da nismo s tem drugih v ničemer prikrajšali. Bodo pa drugič prišli na vrsto.

Letos so se starši opogumili in soglašali s predlogom, da gredo njih mladi na vsedržavno prvenstvo mladih harmonikarjev v Recanati. To je turistično mesto na srednji obali Italije, tja se vsaki dve leti nagnete več sto mladih umetnikov iz vse države, da sodeluje na tekmovanju v raznih kategorijah. Na pot so šli mladi glasbeniki s starši in profesorji ne le iz Sovodenj, marveč tudi iz drugih krajev Tržaške.

Tam so se Sovodenjci izkazali in domov so prinesli polno trofej. Bruna Fajt je zasedla prvo mesto v B kategoriji posameznikov. B kategorija vključuje harmonikaše med desetim in dvanajstim letom. V A kategoriji, kamor spadajo mlajši od desetih let, pa je Ugo Tomšič zasedel častno drugo mesto, na tretja mesta pa so se plasirali Dario Bernardis, Mirjam Koncut in Walter Ferfolja. V C kategoriji, v katero spadajo tekmovalci med 12 in 14 letom pa je bil Lionello Bressan drugi, Samuel Cotič pa tretji. Dodajmo tem pomembnim uspehom posameznikov še prvo mesto ansambla začetnikov (v tem so Andrej Fajt, Klavdij Cotič, Walter Monti, Walter Petejan, Mirjam Kavčič, Danijela Tomšič, Igor Kovic, Ado Costantini in Gracijela Pavletič), ki ga vodi Adrijan Ruchini, pa je uspeh sovodenjske podružnice Glasbene matice popoln.

Seveda pa nas ne sme ta uspeh zadovoljiti, nam je dejala Dorina Kante, mladi se morajo še vnaprej pridno in vestno učiti da bodo dobro obvladali harmoniko in da bodo lahko še kje in z večjim uspehom nastopili. V programu ima že sodelovanje na tekmovanju mednarodnega značaja, ki bo v kratkem v Miljah.

Seveda pa nas je zanimalo tudi nekaj o profesorici. Najprej nam ni hotela ničesar povedati, potem pa smo le iz nje izvlekli nekaj podatkov. Študirala je v tržaški Glasbeni šoli, na njej je diplomirala in zatem je diplomirala tudi na konservatoriju Tartini. Posvetila se je harmoniki, sodelovala in tudi uspela na raznih državnih tekmovanjih v Paviji, Marina di Massa, Terniju. Nekajkrat je zasedla prvo mesto na tekmovanju Miramara v Trstu, na katerega pridejo harmonikaši iz vse države.

Tu nam je seveda padla misel o znanem tržaškem harmonikaškem orkestru Miramar, ki ga vodi Elijana Zajčeva in v katerem sodeluje tudi naša Dorina Kante. Ansambel je znan po vsej Italiji in Jugoslaviji, v Trstu pripreja tekmovanja državnega in mednarodnega značaja.

Naš pogovor smo zaključili z nekoliko izrečeno mislijo: Kaj ko bi ta orkester harmonikarjev imeli kdaj v gosteh tudi v Gorici?

V Foljanu razstava podgorskega rojaka Petra Kocjančiča

V občinski razstavni galeriji v Foljanu, kjer je pred kratkim razstavljal svoja dela novogoriški mojster fotografije, Milenko Pegan, bodo danes ob 11. uri odprli prav tako zanimivo fotografsko razstavo priznanega mojstra, goriškega rojaka Petra Kocjančiča.

Kocjančič se je rodil v Podgori leta 1895. Nekaj časa je obiskoval umetniško šolo, po prvi svetovni vojni pa se je zaposlil v tiskarskem podjetju. Za kratek čas je obiskoval tudi likovno akademijo v Benetkah. Z umetniško fotografijo se ukvarja že skoraj petdeset let, od leta 1930.

NAD POKRAJINSKO UPRAVO SENCA KOMISARJA

ULTIMAT NADZORNEGA ODBORA: DO 24. MAJA ODOBRITI PRORAČUN

Končno urejeno vprašanje staleža uslužbencev psihiatrične bolnišnice - Na dnevnem redu spet razprava o psihiatriji - Odstop republikanskega svetovalca

Po zadnji seji pokrajinskega sveta, ki je bila 6. aprila, je kazalo, da se bo vprašanje psihiatričnega varstva le premaknilo z mrtve točke. Demokristjani so se namreč proti pričakovaju naenkrat izrekli za drugačen pristop k reševanju tega zelo pomembnega vprašanja in ki je že nekaj let kamen spotike na goriški pokrajini. Pripravili so tudi svoj načrt, po katerem bi že konca leta razpustili psihiatrično bolnišnico. Ta korak so z zadovoljstvom, čeprav s precejšnjo mero previdnosti, pozdravile vse politične stranke, ki so zastopane v pokrajinskem svetu, seveda z izjemo desničarjev, ki jih predstavlja misovec Pedroni.

Diskusija, ki se je v tako ugodnem ozračju začela 6. aprila, bi se morala zaključiti na seji v petek zvečer z izvolitvijo stalne pokrajinske komisije za vprašanje psihiatrije. Seja pa se je zaključila proti pričakovanju z odložitvijo razprave in glasovanja. Krščanski demokrati so z izjavami na petkovi seji precej zameglili na prejšnji seji izraženo politično voljo po drugačnem pristopu k reševanju psihiatričnega varstva, zato je pokrajinski svet, na predlog socialdemokratov, sklenil odložiti diskusijo in glasovanje.

O vprašanju psihatričnega varstva je prvi govoril republikanski svetovalec Drufuca, ki je med drugim napovedal izstop iz pokrajinskega sveta, ker se je odločil, da bo zasedel izpraznjeno mesto v goriškem občinskem svetu. Opozoril je na težave tehničnega značaja, ki bi utegnile zakasniti uresničitev načrta. V daljšem posegu je socialist Bukovec izrazil zadovoljstvo svoje skupine zaradi predvidenega razpusta psihiatrične bolnišnice in napovedal, da bodo glasovali za predlog, ki ga je sestavil odbornik za zdravstvo. Poudaril pa je nujnost, da pride čimprej do izvolitve stalne pokrajinske komisije za psihiatrijo, ki pa ne sme imeti zgolj posvetovalnega značaja, ampak mora imeti široko možnost ukrepanja. Poleg tega je predlagal tudi ustanovitev tehničnega odbora, sestavljenega iz zdravstvenih strokovnjakov.

Za Bukovcem je spregovoril komunistični svetovalec Sabbadini, ki je načelno pozdravil novo stališče, ki ga je glede psihiatrije zavzela krščanska demokracija, vendar je dodal, da se komunisti ne morejo znebiti dvomov, če je to stališče dejanski odraz politične volje te stranke, posebno ob upoštevanju čudnega zadržanja v deželnem svetu, ob razpravi o zakonskem osnutku o družinskih posvetovalnicah. Kljub temu bodo komunisti podprli načrt. Sabbadini je potem ocenil demokristjanski načrt in poudaril, kako je pomanjkljiv glede preventive, o kateri ni niti besedice, medtem ko bi morala pokrajinska uprava nameniti veliko pozornosti prav temu vprašanju. Pri tem je navedel zaskrbljujoče podatke v kakšnih pogojih morajo delati uslužbenci nekaterih velikih zasebnih in javnih podjetij v Tržiču in Gorici. Poudaril je tudi, da bi morala pokrajinska uprava bolj izkoristiti obstoječe laboratorijske naprave (nov strošek za nakup in izpopolnitev instrumentov so odobrili na petkovi seji) v korist zdravstvene preventive.

Petkova seja se je začela, kakor po navadi, s precejšnjo zamudo. V prvem delu je predsednik pokrajine Agati obsodil zadnje primere nasilja v Rimu, pred katerim ne smejo kloniti demokratične ustanove. Najboljši odgovor zadnjim provokacijam je množična udeležba na spominskih svečanostih v ponedeljek, ki pa ne smejo postati samo enkraten obred.

Svoje ogorčenje so izrazili tudi predstavniki vseh demokratičnih strank.

V nadaljevanju seje je predsednik Agati obvestil svetovalce o dveh pomembnih zadevah. Deželni nadzorni organ je končno priznal sklep o ureditvi staleža uslužbencev psihiatrične bolnišnice. S tem je rešeno vprašanje, ki je bilo na dnevnem redu že vrsto let.

Druga zadeva pa je precej neprijetna. Osrednji nadzorni odbor je namreč poslal pokrajinski upravi ultimat, da mora nepreklicno do 24. maja odobriti letošnji proračun, drugače bo za to poskrbel komisar. Časa za to sicer ni na pretek, čeprav se je pokrajinski odbor, že odločil za prehodno posvetovanje s predstavniki sindikalnih organizacij in občin.

Komunistični svetovalec Poletto je prebral resolucijo, ki jo je 20. aprila že predstavil upravnemu odboru goriške trgovinske zbornice glede upravljanja sredstev goriškega sklada in goriške proste cone nasploh. V resoluciji Poletto zahteva, da se javnost podrobno seznani z načinom upravljanja in smotri goriške proste cone. Poletti namreč predstavlja v razširjenem odboru trgovinske zbornice, poleg socialdemokrata Compagnoneja in krščanskega demokrata Romanija, goriško pokrajinsko upravo.

V Doberdobu so pokopali Jožefa Gergoleta - Rošotovega

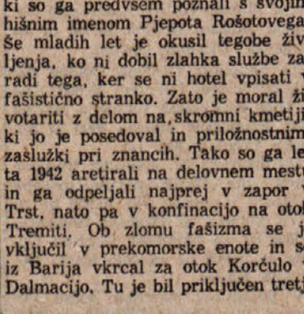

Preteklo sredo so v Doberdobu pokopali 70-letnega Jožefa Gergoleta, ki so ga predvsem poznali s svojim hišnim imenom Pjepota Rošotovega. Še mladih let je okusil tegobe življenja, ko ni dobil zlahka službe zaradi tega, ker se ni hotel vpisati v fašistično stranko. Zato je moral životariti z delom na skromni kmetiji, ki jo je posedoval in priložnostnimi zaslužki pri znancih. Tako so ga leta 1942 aretirali na delovnem mestu in ga odpeljali najprej v zapor v Trst, nato pa v konfinacijo na otok Tremiti. Ob zlomu fašizma se je vključil v prekomorske enote in se iz Barija vkrcal za otok Korčulo v Dalmaciji. Tu je bil priključen tretji proletarski Krajiški brigadi, v kateri se je bojeval za osvoboditev Jugoslavije vse do septembra leta 1945. Osvobodilna borba ga je tako peljala v najhujše bitke v Črni gori, Srbiji in drugih krajih Jugoslavije. Sodeloval je pri osvoboditvi Beograda in meseca maja leta 1945 pri osvoboditvi Trsta. Za svoje požrtvovalno udejstvovanje v NOB je prejel tudi več priznanj in odlikovanj, ki jih je skrbno hranil do smrti. Med listinami, ki jih je ohranil iz tistih časov, je tudi potrdilo o prejemu 2.300 rubljev kot povračilo stroškov za povratek iz Beograda na svoj rojstni dom. Njegovo ime je tudi zapisano v knjigi, ki opisuje težavno pot prekomorskih edinic.

Kar pa je družini Pjepota Rošotovega prihranila vojna, ni prihranila povojna motorizacija. V presledku dveh let je leta 1964 in 1966 izgubil v prometni nesrečah dva sinova v cvetu mladosti in to Adrijana in Jordana. Samega je na delu še zasul zemeljski plaz, zaradi katerega je nosil posledice do svoje smrti.

V bolečem trenutku smrti izrekamo svojcem iskreno sožalje, pokojnemu Pjepotu pa, da bi mu bila lahka rodna gruda.

V Števerjanu pogreb Jožefa Hledeta

V petek popoldne so v Števerjanu pokopali komaj 53-letnega Jožefa Hledeta, ki ga je zahrbtna bolezen iztrgala življenju. Pokojni Jožef se je rodil v kolonski družini, v njej je bilo sedem otrok in okusil je z drugimi vse grenkobe življenja. Z bratoma Lojzetom in Cirilom je odšel v partizane, boril se je v Briško-Beneškem odredu in zelo je bil prizadet v bitki pri Gorenjem Trbilju, kjer so med hajko Nemci ujeli brata Lojzeta, ki so ga kasneje ustrelili v Vidmu. Vojnih grozot ni prenesel, po vojni je stalno bolehal, večkrat menjal dom z bolnišnico, pred nekaj meseci pa ga je zajela huda zahrbtna bolezen, ki mu ni prizanesla. Pogreba se je udeležilo veliko ljudi, ki so tako izrazili spoštovanje do prerano umrlega sevaščana. Naj mu bo lahka domača zemlja.

Izleti

Prosvetno društvo «A. Paglavec» in sekcija VZPI v Podgori priredita 15. maja avtobusni izlet na ogled Rižarne, koprskega pristanišča in turističnega naselja Bernardin. Vpisujejo odborniki društva.

SPD Gorica obvešča udeležence jutrišnjega izleta na Jovornike in k Petelinjemu jezeru, da bo odhod ob 8. uri s postajališča pri Rdeči hiši. V primeru slabega vremena izleta ne bo.

SEJA KRAJEVNE SKUPŠČINE

Morda prepovedana vožnja tovornjakom skozi Štandrež

Odbornik Leardi je sprejel predlog predsednika skupščine Reščiča

Morda utegne priti do spremembe prometnega režima z vozili v Štandrežu že čez nekaj dni. To je na seji krajevske skupščine, ki je bila prejšnji večer, povedal občinski odbornik za prometna vprašanja Leardi.

Predsednik krajevne skupščine Walter Reščič nam je povedal, da so imeli v prejšnjih mesecih vrsto sestankov z občinskimi odborniki in jim ob tisti priliki obrazložili zahteve štandreškega prebivalstva. Sedaj se je pričel drugi krog sestankov in odborniki prihajajo ter dajejo odgovore. Prvi je bil na vrsti Leardi, drugi teden pride na vrsto odbornik za javna dela Zucalli.

V prvem krogu pogovorov je predsednik skupščine Walter Reščič predlagal, da bi prepovedali vožnjo tovornjakov po štandreških ulicah. Gre zlasti za tovornjake namenjeni k mejnemu prehodu Rdeča hiša. Vsak dan beležijo domačini več kot sto voženj in tako povečan promet je povzročil že več nesreč, med dvemi dve smrti. Reščič je takrat predlagal, da bi prepovedali promet po ulicah Trevigiano - sv. Mihaela - A. Gregorčič in da bi ga preusmerili iz Ulice Terza Armata na ulice Tržaško, Fermi in zatem A. Gregorčič na novi most čez Sočo. Tovornjaki bi tako obšli Štandrež. Odbornik Leardi je dejal, da je prometno tehnična komisija občine predlog sprejela, odobriti pa ga mora ožji občinski odbor. Če bo ta dal pozitivni odgovor, utegne priti do ureditve prometa že čez mesec dni. Občina bi v ta namen porabila nad milijon lir za nakup novih prometnih znakov.

Sprejet je bil tudi predlog odbornika Dušana Brajnika, da bi na križišču med Ul. sv. Mihaela in Antona Gregorčiča narisali na tla zebrasti prehod za pešce.

NA POBUDO PD «BRIŠKI GRIČ»

1. maja v Števerjanu nastop folklorne skupine iz Sombora

Zborovanje na Trgu svobode - Sinoči so odprli razstavo briških vin

V Števerjanu je že vse pripravljeno za tradicionalna prvomajska praznovanja, ki so se letos pričela teden prej, kot je bil običaj. Sinoči so namreč v veliki kleti v Dvoru odprli vinsko razstavo, na kateri razstavljajo in prodajajo svoja vina vinogradniki iz Števerjana in z Oslavja in ki bo odprta danes, v soboto in v nedeljo, 1. maja. Že sinoči so, po otvoritvenih svečanostih imeli ples, ki ga ponovijo danes zvečer, od 19. ure dalje. Igra tržaški orkester The Lords.

Ples bo tudi v soboto 30. aprila, od 19. ure dalje, isti večer bo na vrsti nočni planinsko - orientacijski pohod. Udeleženci se bodo zbrali ob 19.30, vpis bo možen do 20. ure. Sicer pa vpisujejo tudi čez teden na sedežu SPZ v Gorici. Na sodelovanje so vabljena športna in prosvetna ter druga društva.

Večja manifestacija pa bo v nedeljo, 1. maja, Ob 15. uri bo prvomajsko zborovanje na Trgu svobode pred spomenikom padlim. Govorila bosta odvetnika Peter Sanzin in Nereo Battello, igrala bo Briška godba na pihala iz Doberdoba. Ob 16. uri bo v Dvoru, na prostem, nastop folklorne skupine iz Sombora, ki nam bo prikazala srbske in hrvaške plese. Po folklornem nastopu, od 19. ure dalje, pa bo ples. Tokrat bo igral narodni ansambel Bratov Arnol s pevcema Francetom Korenom in Jankom Ropretom.

Vprašanja ustanovitve policijskega sindikata, ki bi bil sestavni del enotne sindikalne federacije, so bila predmet živahne razprave v mali dvorani UGG v Gorici v petek zvečer. Sestanek je sklical koordinacijski odbor sindikata policistov, prisotnih je bilo veliko agentov, prisotni so bili predstavniki političnih strank in tudi predstavniki nekaterih delavskih svetov goriških tovarn.

Odkritje spomenika v tovarni ASGEN

Kip iz kraškega kamna so odkrili v petek delavcem, ki so padli med osvobodilno borbo, na dvorišču tovarne ASGEN v Tržiču. Tudi v tej tovarni so se v letih 1943-45 delavci uprli fašistom in nacistom, šli so v partizane, tisti, ki so ostali v tovarni pa so jo obvarovali pred razdejanjem tik pred fašističnim zlomom.

Na svečanosti so bili prisotni delavci in uslužbenci tovarne, zastopstva tovarniških svetov drugih tržiških tovarn, predstavniki oblasti, sindikalne federacije, partizanskih združenj. Govorili so direktor ASGEN inž. Piero Neri, zastopnik osrednje direkcije, Ansaldo dr. Stefano Zara, tržiški župan dr. Gianni Maiani in vsedržavni tajnik ANPI Roberto Bonfiglioli.

Kino

Gorica

VERDI 15.30—22.00 «La stanza del vescovo». Ugo Tognazzi in O. Muti. Prepovedan mladini pod 14. letom.
CORSO 15.30—22.00 «Spogliamoci così senza pudore». U. Andress in E. Montesano. Prepovedan mladini pod 14. letom.
MODERNISSIMO 15.20—22.00 «La rabbia giovane». M. Sheen in S. Spacek. Prepovedan mladini pod 18. letom.
CENTRALE 15.00—22.00 «Nevada Smith». K. Malden.
VITTORIA 15.15—22.00 «La vergine, il toro e il capricorno». H. Fenech in A. Lionello. Prepovedan mladini pod 18. letom.

Tržič

PRINCIPE 14.30—22.00 «Il viaggio dei dannati».
EXCELSIOR 14.00—22.00 «La battaglia di Midway».

Nova Gorica in okolica

SOČA «Pridi, videl boš mojo ženo» — italijanski film ob 16.00, 18.00 in 20.00.
SVOBODA «Lenny» — ameriški film ob 16.00, 18.00 in 20.00.
DESKLE «Kraljevski flash» — ameriški film ob 17.00 in 19.30.

DEŽURNA LEKARNA V GORICI
Danes ves dan in ponoči je v Gorici dežurna lekarna Villa S. Giusto, Korzo Italia, 244 — tel. 83538.

PEVSKI ZBOR RUPA - PEČ
priredi danes, 24. aprila, in jutri, 25. aprila, tradicionalni

PRAZNIK FRTALJE

Nedelja, 24. aprila, ob 15. uri:
— Nastop ansambla «Lojze Hlede» iz Števerjana
— Nastop vaške mladine
— Obširen pevski spored z nastopom domačega mešanega pevskega zbora, zbora KUD «Ivan Cankar», Goriškega okteta, moškega zbora iz Opatjega sela in moškega zbora iz Štmavra
— Priložnostni govor: Saša Martelanc

Ponedeljek, 25 aprila, ob 17. uri:
— Nastop ansambla «Veseli Števerjanci»

Poskrbljeno bo za kulturni užitek in prijetno razvedrilo z narodnozabavnimi vižami, s tradicionalno frtaljo in drugimi dobrotami ter pristno domačo kapljico. V primeru slabega vremena se praznovanje prenese na eno prihodnjih nedelj v mesecu maju

Proslave 900-letnice Ločnika

V Ločniku bo danes spet ena izmed prireditev, ki ga krožek «Amis di Lucinis» prireja ob priliki 900-letnice vasi. Sinoči je nastopila ločniška furlanska folklorna skupina, danes ob 9.30 pa bodo imeli svečano mašo v domači cerkvi, ob 11. uri bo v župnišču prireditev, na kateri bo spregovoril don Checo Placereani. Ob tej priliki bodo tudi predstavili spominsko kolajno. Danes bodo odprli razstavo slik domačih šolskih otrok, ki so prejšnje dni risali razne domače motive.

RAZPIS DRAŽBE

Pokrajinska direkcija PT je sklenila prodati naslednjo nepremičnino: PT 1849 — Mapa 21, sekcija A-Ebte 3. razred 12, Klasifikacija C1 NCEU 849.

Nepremičnina je v Ul. del Carso, je last uprave PT, meri 30,71 kv m površine in jo sestavlja prostor, stranišče in shramba — je brez centralnega ogrevanja — razpolaga le z dimnikom.

Prodaja bo na dan 14. maja 1977 ob 10. uri v eni izmed dvoran pokrajinske direkcije PT v Ul. Oberdan 8.

Osnovna dražbena cena znaša 10.000.000 (v besedah deset milijonov) lir.

Javna dražba, ki bo trajala eno uro — od 10. do 11. ure — se bo vršila po sistemu tajnih ponudb, ki se bodo primerjale osnovni dražbeni ceni, v smislu člena 73, odstavek C, kr. odloka štev 827 od 23. 5. 1924.

Vsak ponudnik bo moral položiti jamščino v znesku 10 odstotkov osnovne dražbene cene in predložiti izvirno potrdilo, ki mu ga bo izstavila Banca d'Italia — goriška sekcija pokrajinske državne zakladnice.

Ponudbe na kolkovanem papirju bodo morale biti v zaprti zalepki predložene predsedniku dražbe najkasneje do 11. ure tistega dne, ki je bil določen za dražbo. Ponudbe se lahko dostavijo tudi po pošti, na odgovornost udeleženca dražbe, in sicer v dvojni priporočeni zalepki, le da morajo dospet goriški pokrajinski direkciji PT najkasneje en, vsekakor ne prazničen, dan pred dnevom, ki je bil določen za dražbo.

Nepremičnina se bo prisodila tistemu ponudniku, ki bo predložil največjo ponudbo, *ki pa hkrati ne bo nižja od dražbene osnovne cene* in bo dokončna ter se ne bo več ponovila, če bosta predloženi vsaj

DVE PONUDBI

Planimetrija prostorov ter njihov tehnični opis so na razpolago pri ekonomatu PT v Ul. Oberdan 8 od 8. do 14. ure.

Za podrobnejša pojasnila naj se zainteresirane osebe javijo na omenjenem uradu po že omenjenem uniku.

Pokrajinski ravnatelj
(dr. Vuolo)

DEŽURNA LEKARNA V TRŽIČU
Danes ves dan in ponoči je v Tržiču dežurna lekarna Rismondo, Ul. Enrico Toti — tel. 72701.

Prispevki

Ob obletnici smrti mame Beatrike Okroglič, darujejo hčerka Nada, Vilma in Vanda 10.000 lir za vzdrževanje spomenika padlim v Podgori.

Ob deseti obletnici smrti drage mame in none darujeta Vilma in Miran Vižintin 20.000 lir za pevski zbor A. Paglavec v Podgori.

Ob obletnici smrti dragih staršev daruje Judita Koršič z Jazbin 5.000 lir za prosvetno društvo Briški grič.

ZAHVALA

Iskreno se zahvaljujemo vsem, ki so na kakršenkoli način počastili spomin našega dragega

Mirka Mučiča

Žene Milka ter hči Emica s družino

Štandrež, 24. aprila 1977

ZAHVALA

Vsem, ki so na zadnji poti pospremili našega dragega

JOŽEFA HLEDETA

se lepo zahvaljujemo. Posebna zahvala gre zdravnikom in osebju otorinološkega oddelka goriške bolnišnice za vso skrb, ki so jo izkazali našemu predragemu.

Bratje Albin, Ciril, Hadrijan in sestra Jerica

Števerjan, Pevma, Koper, 24. aprila 1977

ZAHVALA

Ganjeni ob tolikih izrazih sočutja ob izgubi našega dragega

JOŽEFA GERGOLETA
(Pjepota Rošotovega)

se najtopleje zahvaljujemo g. župniku, cerkvenemu pevskemu zboru, darovalcem cvetja in vsem, ki so na katerikoli način počastili njegov spomin.

Žena Albina, hčerki Sonja in Eleonora, sinova Oreste in Rafael z družinami in vsi sorodniki

Doberdob, 24. aprila 1977

C. C. I. A. A. — TRGOVINSKA ZBORNICA
GORICA, 29. APRIL 8. MAJ 1977
7. espomego
MEDNARODNI SEJEM
■ TEHNIČNA POMOČ PRI TRANSPORTU
■ NAVTIKA / KAMPING
■ VINA IN LIKERJI
Sodelujoče države:
ITALIJA - ČESKOSLOVAŠKA
AVSTRIJA - JUGOSLAVIJA
POLJSKA - MADŽARSKA
ROMUNIJA - BOLGARIJA
Tajništvo sejma: BIWU PUBBLICITÀ
Gorica — Korzo Italia 101 — Tel. (0481) 87.466

Ob sklepu revije Primorska poje 77

Na letošnjo revijo «Primorska poje» se je prijavilo 82 pevskih zborov iz primorske regije in iz zamejstva. Organizatorja, Združenje pevskih zborov Primorske in Slovenska prosvetna zveza v Trstu in Gorici, sta zbore razdelila na sedem nastopov, ki so bili v Desklah, Kopru, Križu nad Trstom, v Pivki, Gorici, Trstu in Vipavi. Pet zborov je svojo udeležbo odpovedalo, med temi tudi dva zbora iz Beneške Slovenije; kot gost je nastopil koroški moški zbor iz Bilčovsa. Revije se je torej udeležilo 78 pevskih zborov — množica, ki bi jo kazalo razdeliti na osem nastopov, ker je program posameznih revij nekoliko predlog in preko deset zborov predstavlja tudi preveliko breme za neposrednega organizatorja, povrhu pa še zadrego zaradi utesnjenih prostorov zadrja in za namestitev zborov. Poleg tega bi osma revija nudila zadoščenje še eni skupini poslušalcev.

Ne le, da se je vsakoletna pevska revija — ta je že osma — razpletla v množično pevsko zborovsko udejstvovanje, ampak se vsako leto srečujemo tudi z novimi ali obnovljenimi zbori ter manjšimi pevskimi skupinami. Letos jih je bilo šest: Primorski študentski oktet iz Kopra, dekliški zbor «Igo Gruden» iz Nabrežine, oktet «Majnica» iz Brega, mešani zbor «Svoboda» iz Pridvora, ženski zbor «Venček» iz Dutovelj in «Prijatelji petja» iz Gorice — Nove Gorice. Poleg tega je pomembno, da se v nove zbore oziroma pevske skupine združujejo mladi ljudje, ki čedalje bolj izpopolnjujejo pevske vrste tudi v ostalih zborih, kakor so ženski zbor iz Devina, iz Črnega vrha, mešani zbor iz Studenega, iz Bazovice, Ricmanj, Kanala, Dornberka, zbor Glasbene matice iz Trsta, ženski iz Sežane, mešani zbor «Lojze Bratuž» iz Gorice, da imenujem le nekaj najbolj vidnih primerov.

Kar zadeva kvaliteto letošnjega petja je zanimiva ugotovitev, da je bil opazen sorazmerno otipljiv premik pri srednje dobrih zborih. Razumljivo je seveda, da so razlike med zbori precejšnje kar zadeva število pevcev, glasovno sestavo, pogoje dela in strokovno vodstvo. Vendar se pri večini odraža nekaj skupnega: to je prizadevanje in volja za napredovanje v petju samem, kakor v lepoti izražanja; nekateri se poizkušajo tudi v literaturi večjih umetniških vrednot in z večjim ali manjšim uspehom. So pa tudi primeri, ko zbori še niso dosegli potrebne usposobljenosti, da bi lahko povsem zadostili določenim zahtevnostim poustvaritve. Mislim, da se je letos dober del zborov zavzeto pripravljal in uspel, pa najsi bo tudi le za mali korak. Na drugi strani pa so nekateri, sicer dobri zbori, zašli v lahko stagnacijo ali celo v odklon v primerjavi z že doseženim nivojem. Ti zbori naj bi poskušali revidirati svoje delo in ga primerno uskladiti.

Če prelistamo programe in jih primerjamo s prejšnjimi, vidimo, da se je v izboru le nekaj premaknilo. Brez dvoma so na to vplivale tudi zbirke pesmi, ki jih je Združenje pevskih zborov Primorske izdalo pevovodjem v pomoč in posredovanje tudi drugih zborov, ki so izšle v zadnjih treh, štirih letih v samozaložbi ali drugih založniških ustanovah in pri Slovenski prosvetni zvezi, ki je tudi sama posredovala notni material med zamejskimi zbori. Tako smo se poleg starejših avtorjev, katerih dela so postala, lahko bi rekli, vseobča last pevcev in poslušalcev, in poleg priljubljenih priredb ljudskih in partizanskih pesmi, srečevali tudi z deli Jacoba Gallusa, slovenskih skladateljev iz polpreteklega obdobja in sodobnih avtorjev, kakor so Rado Simoniti, Alojz Srebotnjak, Karol Pahor, Jakob Jež, Pavel Šivic, Blaž Arnič, Anton Lajovič, Makso Pirnik, Ubald Vrabec, iz katerega zbirk je prepeta že večina njegovih pesmi, in drugih. Številneje kakor običajno, je bil zastopan Emil Adamič ob 100-letnici rojstva. Vendar moramo pripomniti, da se nekatere pesmi le prevečkrat, skoro stalno ponavljajo že skozi vrsto let in bi bilo v bodoče potrebno težiti za izbiro novih umetnih in ljudskih pesmi.

Revija je ponovno potrdila, da kvaliteta zbora zavisi v pretežni meri od pevovodje oziroma njegove strokovne usposobljenosti in muzikalne kulture, ki lahko tudi po številu in glasovih šibke zbore pripelje do določene pevske kvalitete ter izrazne prepričljivosti, pa čeprav s samo ljudsko pesmijo. So tudi primeri glasovno dobrih zborov s sicer nadarjenim pevovodjo, ki pa ne razpolaga z zadostnim znanjem in mu je potrebna pomoč. Srečujemo se tudi z zbori, ki ostajajo na začetniški ravni in ne morejo v korak s povprečjem večine. Marsikateri zbor se ne bi razšel ali pa bi se pojavil nov zbor, zlasti med mladimi; če bi imeli več strokovno usposobljenih oziroma bolj izpopolnjenih pevovodij. Saj se na drugi strani starejši umikajo in redčijo vrste. Na tem področju je v prid vedno bolj perečemu vprašanju bilo le malo storjenega, v prizadevanju za sistematično vzgojo pa nič. In vendar vsi vemo, da je na Primorskem in v zamejstvu smisel za pevsko lepoto globoko zakoreninjen in da predstavlja pevska dejavnost na tem slovenskem kulturnem prostoru najmočnejšo vejo kulturnega udejstvovanja in življenja.

Kaj nam je torej storiti? Pomoč, ki ju organizaciji lahko nudita pevovodjem in s tem posredno zborovski kulturi, je lahko samo individualna, kar pa je pri skoro 100 zborih na obeh straneh meje skoro nemogoče, in pa v okviru seminarjev, ki pa so uspešni le za tiste, ki že obvladajo določeno znanje; tečaji za začetnike imajo vsekakor svojo dobro stran, vendar ne pripeljejo daleč. Za nove generacije pevovodij bomo morali poiskati rešitev v sistematično zastavljeni vzgoji v okvirih glasbenega šolstva: od animiranja že v nižjih do strokovnega usposablanja navzgor. Saj bomo le na ta način lahko zagotovili nadaljevanje pevske tradicije in njen razvoj.

Če tehtamo uspehe letošnjih revij «Primorska poje», ne moremo mimo zborov, ki so povprečni ravni prinesli svoj pomembnejši prispevek. To so zbori iz Brja, Ajdovščine, Divače, Idrije, mešana zbora iz Gorice in Nove Gorice, Mirna, Vipave, Vrtojbe, ženski in moški iz Nabrežine, iz Doline, Sežane, Kanala, Tolmina, Goriški oktet, študentski oktet in moški zbor iz Kopra, Črnega vrha, Prvačine, Izole, Branika in seveda tudi vsi tisti, ki so količkaj napredovali.

Ivan Silič

V poročilu o reviji «Primorska poje» v Vipavi je po pomoti izostal moški zbor «Vesna», ki je pod vodstvom Frančka Žerjava izvajal pesmi: Katrca P. Kernjaka, Noč prihaja v mojo sobo A. Vodopivca in Teku se dol po dolin V. Sonca. Med temi je bila sorazmerno najbolj ubrano zapeta in je tudi interpretacijsko najbolj učinkovala zadnja.

Goriški zgodovinar Branko Marušič, ravnatelj Goriškega muzeja v Kromberku, pred kromberškim gradom. Njemu posvečamo današnjo rubriko «Portreti primorskih humanističnih delavcev»

PORTRETI PRIMORSKIH HUMANISTIČNIH DELAVCEV (3)

Branko Marušič - nadaljevalec vrste primorskih zgodovinarjev

Kljub mladosti je izdal že veliko število samostojnih znanstvenih del, napisal za razne liste množico razprav, esejev, ocen itd. in bil pobudnik mnogih pomembnih akcij na področju zgodovinopisja

V goriškem zgodovinopisju se že kako desetletje in pol vedno pogosteje pojavlja ime mladega zgodovinarja Branka Marušiča, ki se na ta način pridružuje vrsti goriških in primorskih zgodovinarjev, saj se je v raziskovanje goriške zgodovine zagnal z neverjetno prizadevnostjo in žarom. Zato zasluži, da ga v tej rubriki podrobneje predstavimo, posebej pa vsaj bežno pregledamo že kar bogato bero njegovih objav.

Zgodovinar in kulturni delavec Branko Marušič, že dolga leta pristen Solkanec, se je rodil 4. februarja 1938 v Gorici, znanemu zdravniku in organizacijskemu delavcu na področju zdravstvene službe, dr. Francu Marušiču. Po opravljeni osnovni šoli v Solkanu, gimnaziji v Šempetru v Gorici in Novi Gorici, kjer je maturiral l. 1955, se je vpisal na filozofsko fakulteto (oddelek za zgodovino) in l. 1962 diplomiral iz obče in narodne zgodovine. Po odsluženju kadrovskega roka v JLA se je zaposlil kot asistent na Inštitutu za narodnostna vprašanja v Ljubljani in tu ostal poldrugo leto (1963 - 1965), nakar je postal najprej kustos v Goriškem muzeju v Kromberku, kmalu nato pa zasedel mesto ravnatelja, funkcijo — in skrb, ki jo opravlja še danes.

Čeprav se je zdelo, da ga bo zgodovini ugrabila druga veda, ki je imela, kot se večkrat dogaja, «domovinsko pravico» v družini dr. Franca Marušiča in ji je mladi študent Branko že skoraj skušal ustreči, se je vendar (primorskemu zgodovinopisju v veliko srečo) zgodilo, da je zmagala želja in volja mladega, ki je žaoral v zgodovinopisje in prav kmalu pokazal, da zgodovine ni šel študirat kot pasiven visokošolec, marveč kot zagnanež, v katerem so že tlele klice resničnega raziskovalca. To je potrdila tudi študentska Prešernova nagrada, ki jo je leta 1960 prejel za delo «Posočje v rimski dobi» in ki je bila tudi že priznanje za njegova prva raziskovanja na področju zgodovine, ki jih je objavil še kot študent.

Marušičeve dosedanje objave, gledane kot celota, nam odkrivajo nekaj bistvenih potez ali mejnikov, ki si jih je pri svojem delu zastavil in ki so sedaj, po več kot petnajstih letih neprekinjenega publiciranja, že dovolj jasni in očrtani. Pokrajinsko se je omejil na primorsko področje, če pri tem mislimo, da je vanj vključeno tudi ozemlje Beneške Slovenije, Rezije, Kanalske doline in Slovenske Istre, kolikor je v različnih obdobjih usodno povezano z ostalimi primorskimi kraji; časovno pa je svoj razpon raztegnil nazaj tja do sredine prejšnjega stoletja, do uvedbe ustavnega življenja, seveda ne da bi pri tem ne skočil tudi v druga obdobja, npr. rimsko na naših tleh. S posebnim ozirom in težo pa je večkrat obdeloval predvsem čas taborov in čitalnic na Primorskem.

Marušič spada med zelo plodovite pisce, obenem pa izredno hitro reagira na sprotne dogodke. Na ta način dosega, da so njegovi prispevki objavljeni še vedno v času, ko se določeni problemi ali dogodki «kalijo in so v žarečem ognju». Ta izredna hitra odmevnost razodeva, kako je povsod, v vsaki dobi in ob vsakem problemu «doma» in kako meritorno lahko o vsem piše.

Ker se je torej Marušičevih objav v sorazmerno kratkem desetletju in pol nabralo že kar precejšnje število in jih je vsekakor nemogoče zajeti v tako skopem zapisku, kakršen je pričujoči, bomo od njegovih publikacij, razen samostojnih tiskov, omenili le tehtnejše, vsebinsko zaokrožene prispevke.

Kot samostojne tiske je izdal: Pregled delovanja organizacije RKS v Goriškem okraju 1944 - 1960 (1961), Dr. Anton Gregorčič - Andrej Gabršček (1965), Solkanski rojak dr. Marko Anton Plenčič (1967), skupaj z Iv. Marušičem), Ob stoletnici «Soče» (1971, skupaj z F. Vatovcem), Vrsno in Simon Gregorčič (1973, skupaj z J. Komacem), Veliki tolminski punt 1713 (1973), Po poteh velikega tolminskega punta (1976).

Ko je Marušič začel pot strokovnega pisca na področju zgodovine še za časa študija, je za Inštitut za narodnostna vprašanja opravil nekaj raziskovalnih nalog na oddelku za proučevanje stanja ob zahodni meji slovenskega narodnostnega prostora. Iz tega dela in v tem času se je izoblikovala «Bibliografija o problemih pokrajin ob zahodni meji SFRJ za obdobje 1951 - 1962», katere prvi del je izšel tiskan v Razpravah in gradivu INV (1966).

Pred tem pa je objavil v slovenskem in italijanskem tisku celo vrsto krajših razprav, zapiskov, ocen in drugega podobnega gradiva. Še največkrat je prinašal novo, dotlej nepoznano ali neobjavljeno gradivo, ki je dotedanje zgodovinsko predstavo o določenem predmetu ali osebnosti tehtno dopolnjevalo, če že ne nanovo odkrivalo. Med takimi prispevki so: Ob stoletnici Umnega gospodarja (1963), Ob stoletnici Goriškega oglednika, Ivan Marija Marušič (1964), Doneski k bibliografiji o tolminskem puntu (1963), Andrej Gabršček (1964), «Domovina» (1965), Prispevki k zgodovini idrijske realke (1965), Družba za izdajanje listov «Soča» in «Primorec» (1966), Ob stoletnici solkanske čitalnice (1967, več tekstov), Dogodki na tržaški Revoltelli marca 1914 (1967), Sto let Kmetijske šole in Kmetijskega zavoda v Gorici (1969), Goriško pevsko društvo «Slavec» (1970), O nekaterih poskusih za skupni list primorskih Slovencev v sedemdesetih letih prejšnjega stoletja (1971), Goriški protomedikus Anton Muznik (1971), Beneška Slovenija v slovenskem periodičnem tisku do 1860 (1972), Simon Rutar in njegova zgodovina Tolminskega (1972), Bovško, zemljepisno-zgodovinski pregled (1973), Nastanek in razvoj goriške mestne naselbine (1972), Goriški Slovenci v Taafejevi dobi (1975), Graziadio Isaia Ascoli in Slovenci (1976).

Posebno pozornost je Marušič vsa leta objavljanja posvečal osebnostim in delom dr. Karla Lavriča, Andreja Gabrščka, dr. Klementa Juga, Simona Rutarja, pri tem pa ni zanemarjal nekakih ključnih letnic ali obletnic, izredno pomembnih za primorske dežele, kot npr. stoletnice plebiscita v Beneški Sloveniji (1966), plebiscita za jugoslovansko državo leta 1918 na Goriškem (1968); iz iste teme je objavil «Dokumente iz 'prevratnih dni' na Goriškem» (1968). Seveda ne smemo pozabiti, da je bilo njegovo zanimanje v veliki meri posvečeno, kakor smo že omenili, dobi taborov in čitalnic. Objave s to tematiko so: Razvoj političnega življenja goriških Slovencev od uvedbe ustavnega življenja do prvega političnega razkola (1969) v dveh daljših nadaljevanjih (skupaj okrog 80 strani Zgodovinskega časopisa), Doneski k zgodovini goriških Slovencev v razdobju 1870 - 1875 (1970), Goriška slovenska politika med leti 1875 in 1880 (1974), Primorski tabori 1868 - 1871 (1974).

Vsaj dvakrat je skušal pregledati goriško slovensko zgodovinopisje; prvič s programskim člankom Dosedanje in bodoče delo goriškega zgodovinarja in zgodovinopisja (1963), kjer je sebi in dugim začrtal vso širino in problematiko tega področja, drugič pa v članku, ki so ga objavili Studi Goriziani, Saggio di bibliografia slovena sul Goriziano (1964), kjer je, tujemu strokovnemu svetu prikazal našo prisotnost na področju proučevanja goriške zgodovine.

Poleg navedenih objav in dolge vrste drugih, ki jih zaradi pomanjkanja prostora moramo obiti, pa se je Marušičevo pero velikokrat ustavljalo z daljšimi ali krajšimi zapiski, da je osvetljevalo kak problem (naziv ulice, izid revije ali knjige itd.), polemično reagiralo na vrsto vprašanj, javno zastavljenih ali pa tudi ne, ki so terjala odgovor. Teh zapiskov, re-

N. J.

(Nadaljevanje na 6. strani)

V STRAUSSOVI OPERI «ŽENA BREZ SENCE»

Velik Palčičev scenografski uspeh v beneškem gledališču «La Fenice»

Njegova scena in kostumi so prav gotovo na višini vseh njegovih najboljših storitev na drugih področjih likovnega ustvarjanja

Na veliko soboto je bila v beneškem gledališču La Fenice premiera Straussove opere «Žena brez sence»; med šestnajstimi operami münchenskega skladatelja zavzema prav ta osrednje in ključno mesto ter je izraz njegove polne zrelosti in priča njegove največje zmogljivosti. Dodajmo še, da je zaradi težke postavitve in zasedbe redek gost opernih odrov, pa bomo razumeli, zakaj je bila letošnja beneška oživitev tega dela (drugič v Benetkah, petič v Italiji sploh: opera je nastala med prvo svetovno vojno in je doživela krst na Dunaju leta 1919) pričakana z velikim zanimanjem med italijanskimi in tujimi ljubitelji opere.

Občinstvo, ki je napolnilo osrednjo dvorano najlepšega gledališča na svetu, je bilo oni večer kar se da pisano: prisotni so bili vsekakor kritiki in dopisniki najtehnejših dnevnikov v Italiji in predstavniki italijanskega glasbenega življenja.

Straussova pravljična opera na libreto Huga von Hoffmansthala je polna simbolov in alegorij in spada v ono zvrst, katere vrh predstavlja Mozartova Čarobna piščal; zahteva zrele in pronicave oblikovalce ter izredno sposobne interprete. Beneška predstava je bila do zadnje sestavine izredno pretehtana in dobro pripravljena; občinstvo, ki je na koncu predstave nenehno, burno ploskalo, je hotelo verjetno izražati tudi svoje zadovoljstvo ob tako skrbno in bogato pripravljeni predstavi, kakor je izražalo svoje negodovanje in nezadovoljstvo ob prejšnjih predstavah te sporne in nerodne sezone.

Gotovo so ploskali predvsem interpretom: pevci v vseh vidnejših vlogah so bili skoraj sami Nemci in celotno opero so zapeli v izvirniku; glasbeno vodstvo težavne in dolge opere (čez tri ure čiste glasbe) je bilo v zanesljivih rokah Zoltana Peska, zbor je odlično pripravil naš Aldo Danev. Poleg dirigenta sta bila deležna dolgega aplavza tudi režiser Giorgio Pressburger in scenograf in kostumograf Klavdij Palčič. Da bo pomen tega osebnega priznanja popolnoma jasen vsem; ne pomnim tako velikega osebnega uspeha kakega režiserja in kakega scenografa pri nikaki drugi operni predstavi, kar sem jih videl

Kdor je že videl delati skupaj ta dva umetnika, ve, da je dejansko nemogoče ločiti med njima zasluge, ideje in realizacije. Pressburger se zvesto drži partiture, izhaja vedno iz vsebinskih prvin libreta in morfoloških ter slogovnih značilnosti glasbe. Lahko bi rekli, da bere partituro s sredstvi odrske postavitve. Zato je pri taki postavitvi, daleč od vsake samovolje, vbranost celote popolna. Njegovo režijsko zamisel potem izpopolnjuje in realizira Palčič z lastno pesniško občutljivostjo: oblike in barve scen in kostumov so pač prvine njegove slovnice in njegove govorice.

Očitek, ki sem ga slišal na račun obeh, češ da je njuna rešitev režijske in scenografske naloge prenatrpana, prebaročna, izhaja brškone iz dejstva, da niso ljudje vajeni take režije in scenografije: brškone je za laika težje razumeti popolne skladnosti med partituro in tako režijo ter tako scenografijo. Verjetno je tako branje partiture tudi z režijskimi in scenografskimi sredstvi izvirno — če že ne v zamisli, pa gotovo v izpeljavi: in vsi vemo, kako vse novosti motijo nepripravljeno občinstvo. Toda prepričan sem, da so nastali taki očitki po predstavi; sredi same predstave sem se lahko prepričal, saj sem vseskozi z veliko pozornostjo sledil tudi reakcijam občinstva, kako pozitivno, kako hvaležno je občinstvo sprejemalo bogastvo oblik in barv, izvirnost zamisli, celotno «predstavo» z vsemi njenimi potezami in prvinami.

Vse scenografske in kostimografske rešitve so bile na enako visoki ravni: cesarstvo duhov s svojo odmaknjenostjo prav tako kakor barvarjevo bivališče s svojo človeško toplino, sonce in luna z vsemi barvnimi premenami med dnevom in nočjo, simbolično upodobljeni misterij nosečnosti ter stvarnost človeških želja in strasti, gosta prisotnost sokolov v zraku in simbolična prisotnost rib v morju, lirična vbranost prizora z nerojenimi otroki in fantastična slikovitost bitij, vdelanih v kristalno skalo; to so nekateri med neštetimi momenti Palčičeve scenografije, ki so se vtisnili v spomin in zavest občinstva in pomenijo notranjo obogatitev. Zato je ta Palčičeva storitev nedvomno na višini njegovih najboljših storitev na drugih področjih njegovega likovnega ustvarjanja.

Italijanski tisk je takoj pravično in pravilno poudaril vlogo obeh tvorcev pri tej čudoviti, izjemni predstavi.

Pavle Merkù

Alegorični lik narave — kostimski osnutek Klavdija Palčiča za Straussovo opero «Ženska brez sence» na ovojnici kataloga za razstavo njegovih 66 scenskih in 54 kostimskih osnutkov, ki jih je izdelal za opero

PRED DODATNIM PREDAVANJEM O SLOVENSKI ARHITEKTURI

FABIANI IN PLEČNIK

arhitekta evropskega nivoja

Predaval bo prihodnji petek, 29. aprila, ob 18.30 prof. arh. Pozzetto s turinske univerze v mali dvorani Kulturnega doma

Kot smo že večkrat napovedali, bo prihodnji petek, 29. t.m., ob 18.30 v mali dvorani Kulturnega doma v Trstu še dodatno predavanje k ciklusu uspelih šestih predavanj o razvoju slovenske arhitekture. Predaval bo namreč slovenski univerzitetni profesor dr. Marko Pozzetto s turinske univerze o dveh znamenitih slovenskih mednarodno znanih in priznanih velikih arhitektih Fabianiju in Plečniku. (Prvi je po rodu iz Kobdilja na Krasu.) Zato se naslov predavanja glasi:

FABIANI IN PLEČNIK — ARHITEKTA EVROPSKEGA NIVOJA

Naj dodamo, da prihaja predavatelj arh. M. Pozzetto predavat enkrat tedensko tudi na tržaško univerzo. O njegovi knjigi o Plečniku, ki je izšla v Turinu leta 1968 pod naslovom JOŽE PLEČNIK E LA SCUOLA DI OTTO WAGNER pri založbi Albra Editrice, smo kmalu po izidu objavili na tem mestu obsežno recenzijo izpod peresa ing. Marjana Tepine, biv. gen. konzula v Trstu.

Prof. Pozzetto, ki je mimogrede povedano, nečak pok. Izidorja Cankarja, pa je že pred dvanajstimi leti objavil monografijo o pok. arh. Maksu Fabianiju v Gorici (1965), predlanskim pa v Turinu študijo o arhitekturi moderne fiatove tvornice

Končno moramo povedati, da se arh. Pozzetto intenzivno zanima tudi za prav v teh letih aktualno zadevo, in sicer za zgodovino načrtovanja vodnih poti med Trstom in Srednjo Evropo. In prav v najnovejši številki revije «Critica d'arte» je prof. Pozzetto objavil o tem daljšo študijo. Zato mu je uprava Narodne in študijske knjižnice predložila, da bi o tem priredila že letos posebno predavanje, saj je prof. Pozzetto med drugim ugotovil, da datirajo prva načrtovanja teh vodnih poti v naših krajih že iz leta 1550. Predavanje naj bi bilo najprej v slovenščini, pozneje pa prav zaradi velike aktulnosti v zvezi izvajanjem osimskih sporazumov, še v italijanščini.

p.g.

Skrivnosti pajkov

V torek je v Slovenskem klubu predaval dr. Anton Polenec. Predsednik kluba dr. Vlado Turina je predavatelja, ki je ravnatelj naravoslovnega muzeja v Ljubljani, predstavil številnemu občinstvu, katerega je s svojimi izvajanji naravnost prevzel. Govoriti o zanimivem in skrivnostnem življenju pajkov bi se zdelo morda dolgočasno in nezanimivo, toda predavatelj je že takoj na začetku pritegnil poslušalce s svojim govorništvom, razgledanostjo in dovtipnostjo, da bi ga poslušali še in še. S prikazom nekaj diaslik in primerkov pajkov na Slovenskem, ki jih je kakih tisoč, je povedal, da nobeden med njimi ni nevaren in smo lahko brez skrbi, tudi če nas piči. Niti «črna vdova», sorodnica ameriške črne vdove katere pik je smrtonosen, ni nevarna, kar je dalo povod za temeljite študije med slovenskimi in ameriškimi žuželkoslovci. Danes poznajo kakih 20 tisoč vrst pajkov. Veliko jih še skrivajo afriška, azijska in južnoameriška prostranstva.

Prejeli smo

MEDJUNARODNA POLITIKA, leto XXVIII, štev. 649. Publikacijo izdaja časopisno založniška ustanova «Jugoslovanska stvarnost». Uredništvo in uprava v Beogradu, Ulica Proleterskih brigada 74. V tej številki je več zanimivih člankov, med drugim Marka Vrhunca študija *«Ekonomski odnosi v Evropi»*, Martina Drobca razmišljanja *«Jugoslavija in ZDA»*, dr. J. Brezarića članek *«Jedrski problemi»*, Miodraga Mihajlovića članek «Oroža za množično uničevanje», Miodraga Stojiljkovića članek *«Dežele v razvoju in monetarni sistem»* itd.

Nastop dijakov šole Glasbene matice v Slovenj Gradcu in Ravnah na Koroškem

Medsebojni stiki med slovensko mladino Glasbene matice v Trstu in sorodnimi šolami v Sloveniji, so prav gotovo ena važnih komponent našega življenja. Letos smo take stike navezali s koroškimi brati iz Slovenj Gradca in z Raven na Koroškem.

Kot običajno smo dijaki Glasbene matice tudi letos preživeli del velikonočnih počitnic na tridnevnem izletu. Številni dijaki smo z našimi profesorji in spremljevalci odpotovali iz Sežane že v zgodnjih urah. Med potjo je v Ljubljani pristopil še prof. Janez Sivec, nakar smo krenili proti Velenju, kjer smo se ustavili za kosilo, nato pa smo nadaljevali pot proti Slovenj Gradcu.

Od prihodu v mesto sta nas s toplimi besedami pozdravila prof. Niko Kolar, sekretar OKS v Slovenj Gradcu, in Jurij Bocak, direktor Glasbene šole. Kmalu nato smo se odpravili v Umetnostni pavilion, kjer smo po kratki vaji imeli nastop. Dvorana je bila nabito polna. Pred koncertom je profesor Tone Turičnik, predsednik JOOKS, spregovoril nekaj uvodnih besed. Prisrčni aplavzi so spremljali vsako točko našega programa, ki je obsegal skladbe Bacha, Liszta, Poulenca, Debussyja, Corellija, Vivaldija, Mozarta, Correttija, Vertanjana, Donatija in Tarrege za klavir, violino, flavto in violončelo, trio klarinetov in kitaro. Ker seveda nismo pričakovali, da nas bo prišlo poslušat toliko občinstva, so nekateri posamezniki zaradi treme in obenem zaradi utrujenosti po dolgi vožnji manj prepričljivo zaigrali, vendar je bilo slišati njihovo tehnično znanje in muzikalno igro.

Družabni večer je dovolil, da smo si z gostitelji izmenjali informacije o glasbenem življenju v Jugoslaviji in Italiji. Prof. Tone Turičnik je poudaril bratske vezi, ki družijo Slovence izven meja z matično domovino ter izrekel globoko priznanje delu, ki ga na kulturnem področju v težavnih pogojih s požrtvovalnostjo in nesebičnostjo opravlja Glasbena matica v zamejstvu. Nato je spregovoril tudi prof. Karel Pečko, direktor Zavoda za kulturo, ki nam je v spomin na to gostovanje poklonil svojo zelo lepo sliko. V imenu članov Glasbene matice je prisotne pozdravil ravnatelj prof. Svetko Grgič. Zahvalil se je za topel prisrčen sprejem in gostoljubnost ter želel, da bi nova vez prijateljstva ne bila pozabljena, ampak da bi se v bodoče še bolj utrdila. V spomin na to srečanje jim je izročil umetniško knjigo. Težko je najti besede in opisati prisrčno vzdušje tega nepozabnega večera.

Naslednje jutro smo obiskali tamkajšnjo osnovno šolo, kjer nam je šolski zbor v pozdrav zapel nekaj pesmi, naš prof. Aleksander Vodopivec je na klavir zaigral Škrjančev Preludij, Vilma Padovan in Saša Udovič pa Poulencovo Sonato za klavir štiriročno. Nato smo se z avtobusom pripeljali do Raven na Koroškem blizu avstrijske meje. Najprej smo se ustavili v mestni knjižnici. Tu sta nas sprejela in pozdravila prof. Jože Košuta, predsednik izvršnega odbora Kulturne skupnosti, in dr. Franc Sušnik, ki je spregovoril zelo zanimive besede. Pokazal nam je obenem originalno Dalmatinovo biblijo, katere je bil dolgo lastnik kmet domačin, sedaj pa jo ponosno hrani mestna knjižnica.

Sledil je naš nastop v «Titovem domu». Tudi tukaj je bila dvorana nabito polna, predvsem šolske mladine, ki je z zanimanjem sledila koncertu gojencev šole Glasbene matice.

Nastop na Ravnah je bil v nekaterih točkah podoben prejšnjemu v Umetnostnem paviljonu; poleg teh so nastopili še pianisti: Alenka Podgornik, Verenka Terčelj, Stojan Kuret in Xenija Brass, ter violinista Igor Kuret in Marko Biteznik. Izvajali so Scarlattijeve, Brahmsove, Chopinove, Ravelove, Bachove in Logarjeve skladbe.

Po nastopu je sledilo kosilo, kateremu so se pridružili prof. Jože Košuta, prof. Silvan Breznik, podpredsednik izvršnega odbora Kulturne skupnosti, in prof. Lojze Lipornik, ravnatelj Glasbene šole na Ravnah na Koroškem, ki nas je pozdravil in se nam zahvalil za lep in kvaliteten šolski nastop. Sledila je izmenjava daril.

Zaradi slabega vremena (dež in naslednji dan tudi sneg) je bilo nemogoče izvesti uradni program, tako smo si le bežno ogledali prelepo koroško deželo v SR Sloveniji.

V soboto zjutraj smo v Slovenj Gradcu obiskali bolnišnico, kjer nas je sprejel primarij dr. Simoniti. Sledil je naš kratek nastop, ki je obsegal tri točke. Nato smo si ogledali še muzej NOB in Sokličev muzej. Jutro je hitro minilo in prišla je že ura našega odhoda. Prisrčno smo se poslovili z vsemi, ki so nas spremljali na tem gostovanju.

Tea K.

POP TEDNIK

Nedelja pride vsakih sedem dni in z njo pridejo tudi štirje albumi, ki so včasih boljši, včasih slabši, kot pač nanese. Danes lahko trdimo, da je žetev (če si lahko prisvojimo ta izraz) izredno bogata ali hvalevredna.

V današnji rubriki bomo odkrili novo ime, ki bi ga morali poznati, ne samo mi, že dobrih dvanajst let. Ko človek kaj novega odkrije, je vedno zadovoljen. Današnja novost je — Al Stewart. Njemu bo sledil prvak ali bolje poet mestnega električnega rocka Lou Reed. Že spet? Ne, tokrat gre za zanimiv antološki album, kjer najdemo nekaj znanih a večino neznanih sklad. Ostalo polovico rubrike smo danes posvetili modernemu, sodobnemu ali bolje avantgardnemu jazzu. Sledili si bosta plošči dveh zanimivih izvajalcev — komponistov. To sta temnopolti klaviaturist Herbie Hancock ter Keith Jarrett.

AL STEWART

Year of the cat
(RCA PL 25042)

Poti, ki peljejo do slave ali v našem primeru do popularnosti, so neskončne in raznolike in predvsem nepredvidene. Ena izmed nepredvidenih žrtev je prav gotovo Al Stewart. Škot po rodu, točneje, rodil se je v Glasgowu — v lepem mestecu, kjer se pije veliko whiskya, igrata pa foot-ball in kitara. V tem vzdušju je doraščal Al Stewart, glasbeno pot je pričel v polovici šestdesetih let, ko je pričel igrati v raznih angleških folk clubih. Sledil je pač modi, ki je veljala za časa Donovanovega vzpona. Lahko trdimo, in to se čuti, da je Al res pripravljen na vseh področjih, saj je prešel vse glasbene stile, ki peljejo od folka do rocka. Naš prvak ima za seboj kar šest albumov, neznanih ne samo pri nas (sploh niso bili publicirani), temveč celo v domovini. Od teh moramo omeniti vsaj tri: «Bedsitter imege», «Love chronicles» ter «Past, present ad future». Zna biti, da bomo vse te plošče poslušali v kratkem.

Nekaj besed o plošči. Album je z glasbenega vidika res pravi biser. Je uspel primer dela glasbenika, ki je bodisi avtor-komponist in bodisi izvajalec, ki predstavlja in igra samega sebe. Al se ni osredotočil na en sam stil. Delo bi res težko definirali. V enajstih skladbah je prisoten odmev vse sodobne glasbe. Da je bilo delo pripravljeno z vso vnemo, je razvidno pri imenih ljudi, ki so se udeležili snemanja. Vsi so namreč izredni sessionmani, producentsko nalogo pa si je prevzel znani manager Alan Parsons, ki navadno sodeluje s studijem Hipgnosis. Vse te pa so le stranske komponente, važna je vsebina. Al Stewart poje s toplim glasom, njegovo izvajanje je čisto in neprisiljeno, melodije so zelo bogate a obenem prefinjene. Skratka, delo ne postane niti za trenutek dolgočasno (monotono). Med poslušanjem se človek naveže na cel kup imen (Donovan, Don McLean, ansambel Lindisfarne), ki, seveda, le oplemenitijo tega še neznanega Stewarta.

LOU REED

Talk on the wild side — The best of Lou Reed
(RCA 12001)

Že spet on, veliki Lou Reed. O njem smo govorili ne dolgo tega, ko smo predstavili njegovo zadnjo ploščo «Rock and roll heart», ki jo je Lou izdal pod okriljem nove gramofonske družbe. Do takrat je Lou Reed nastopal vedno za založbo RCA, ki je imela vse pravice nad njegovimi posnetki. Ste razumeli, da je izšla ta plošča, ker je to pač zahtevala nehvaležna okoliščina, se pravi odstop Reeda od nekdanjih varovancev. Kljub temu pa, da je gramofonska družba sklenila zaslužiti lep kup denarja na račun pevca, moram priznati, da je antološka plošča pripravljena na hvalevreden način. V njej namreč ne najdemo samo «The very best», ne, prisotnih je veliko neznanih in nepopularnih motivov, skladbe si sledijo kronološko in so povzete iz različnih obdobij Reedovega ustvarjanja. Tako najdemo neznani «I love you» ter «Wild child» iz nikoli izdanega albuma «Parka Avenue», lahko bi naštevali še in še.

V trenutku, ko dobiva takozvani mestni električni rock, znan tudi z imenom «punk rock», vedno več priznanj, je ta plošča za ljubitelje te zvrsti glasbe temeljne važnosti. In če smo odkriti, je Lou Reed še vedno edini, gotovo najpristnejši nosilec te glasbene zvrsti.

HERBIE HANCOCK

Seçrtes
(CBS 81591)

Jazz zahteva v današnji rubriki dvoje albumov, prvi je tu. Posnel ga je temnopolti klaviaturist Herbie Hancock, učenec gotovo bolj slavnega učitelja, ki se je lepega dne pričel obnašati kot dela on — Miles Davis. Miles je na lepem zatajil vse, razočaral ljubitelje in se predal novim modam «funky glasbe».

Kot je nekoč počel in še vedno počne skoro pozabljen učitelj, je pričel delati tudi Hancock. Puristi mu še niso odpustili preobrata, ki ga je napovedal s ploščo «Mwandishi». Delo je predstavljalo začetek novega poglavja pri Herbieju, ki je pričel s svojevrstnim modernim «funky jazzom», zelo blizu komercialnim shemam soul glasbe. Seveda so bili po drugi strani, predvsem mladi, ki so ta preobrat sprejeli in cenili in ga vzeli kot nedotakljiv primer novega free jazza. Nočem seveda soliti pameti nikomur, saj nisem za to poklican in niti pripravljen, rekel bom le, da je bila Herbiejeva sprememba

v dobri meri koristna, saj je nepripravljeni mladini odprla vrata k sodobnemu jazzu. Res pa je tudi, da je Herbie tudi te druge ljubitelje zatajil, saj postaja njegova glasba iz albuma v album (izdaja veliko plošč) vedno bolj podobna komercialni seveda prefinjeni soul glasbi. Če gledamo album s tega vidika, gre za pravi biser. Po drugi strani pa je pravo razočaranje nasproti nekdanjim nepozabnim jazzovskim izvedbam, ki nam ostajajo še vedno v spominu.

Človeka še bolj boli, po poslušanju najboljše in najprivlačnejše skladbe tega albuma «Shambo Shimba», kjer je polno električnega in futurističnega vzdušja in kjer pokaže Hancock svojo spretnost in pripravljenost.

KEITH JARRETT

«Shades»
(ABC IMPULSE 462)

Gramofonski založbi Impulse se moramo zopet zahvaliti za novo jazzovsko ploščo, ki nosi tokrat podpis večini neznanega Keitha Jarretta. Jarrett, kot tudi Hancock, je pianist, kot prejšnji je tudi on nekaj časa sodeloval pri Davisu, vendar le krajši čas, saj je ubral samostojno uspešno pot, ki mu je prinesla mnogo priznanj s strani ljubiteljev jazza.

Žal primanjkuje prostora v tem okviru, tako da bom moral končati že tu. Naš pogovor pa se bo nadaljeval jutri ob običajni uri pri običajni glasbeni rubriki.

Sandi Pertot in Pavel Ugrin

Branko Marušič

(Nadaljevanje s 5. strani)

cenzij, kritik itd. je veliko v revijah in časnikih ali zbornikih, pri katerih je v teh letih sodeloval, in sicer: Jadranski koledar, Primorski dnevnik, Kronika, Zgodovinski časopis, Goriški knjižničar, Studi Goriziani, Zaliv, Kaplje, Idrijski razgledi, Goriška srečanja, Posebna izdanja Srpske akademije nauka i umetnosti, Primorske novice, Delo, Naši razgledi, Goriški letnik in morda še kje, saj se število njegovih dosedanjih objav močno približuje številu — petsto.

Nepopolno in okrnjeno pa bi bilo videti njegovo delo, če bi vsaj bežno ne omenili njegovih velikih zaslug organizacijskega značaja, ki jih je imel in še vedno ima pri vrsti kulturnih «akcij» ali načrtov, ki jih je sam ali tudi s sodelovanjem drugih pobudil, se na njihovo uresničitev vrgel z neverjetno mladostno zagnanostjo ter jih veliko tudi ostvaril. Tako je predvsem njegova zasluga, da ima Nova Gorica alejo velikih mož na Erjavčevi cesti; na Goriškem je prav on pobudil marsikateri tisk, predvsem več publikacij za praznovanja stoletnic ali drugih obletnic čitalnic, taborov, puntov; publikacij v okviru serije pri Goriških srečanjih; tudi marsikateri zbornik, večji ali manjši, ne bi izšel brez njegovega tehtnega vsebinskega, še bolj pa organizacijskega deleža. Na njegovo pobudo je izšla (in kakšno delo je v tisku v tem času) vrsta reprintov in vrsta prvih objav. Pomislimo samo na natis Rutarjeve Zgodovine Tolminskega, njegovega Dnevnika, Klavžarjeve brošure Šempaski tabor, Gregorčičevega zbornika; njegova je zamisel izvedbe Beril, nekakih zgodovinskih čitank za posamezne primorske kraje, in kot krona vsemu tehtna vsakoletna strokovno-znanstvena publikacija Goriškega muzeja Goriški letnik.

Marušič je bil pobudnik za Rutarjev simpozij v Tolminu, sodeloval na IV. kongresu jugoslovanskih zgodovinarjev v Sarajevu (z referatom), dalje na Congresso internazionale di linguistica e tradizioni popolari v Vidmu (z referatom), od 1968 se je udeležil vseh zborovanj slovenskih zgodovinarjev; sodeloval v jugoslovansko - italijanskem odboru za revizijo novejše zgodovine.

Zapisek tudi ne more mimo Marušičevega deleža pri rasti in razvoju Goriškega muzeja, predvsem pri uveljavljanju le-tega v slovenskem, jugoslovanskem in tudi izvendržavnem prostoru.

Prepričani smo, da se bo tudi v bodoče zvesto odzival kulturnemu dogajanju, posebno na zgodovinskem področju, obenem pa upamo v ne preveč daljni prihodnosti dobiti izpod njegovega peresa tehtno in tudi dovolj obsežno Zgodovino Goriške.

Nabrežinsko Godbeno društvo bo slavilo osemdesetletnico

Nabrežinsko Godbeno društvo bo v kratkem — sredi junija — praznovalo svoj visoki jubilej — 80-letnico nepretrganega delovanja. Ko je bilo društvo leta 1897 ustanovljeno, je prevzel vodstvo kapelnik Ferdinand Majcen, danes pa ga vodi dirigent Stanko Mislej. Če nas spomin ne vara, je nabrežinško Godbeno društvo danes najstarejše godbeno društvo na vsem našem področju. Danes predstavljamo dve godbi: godbo iz leta 1897 in današnjo godbo, v kateri imamo verjetno najstarejšega godbenika na našem področju, ki je star 75 let, prav tako pa verjetno tudi najmlajšega, komaj desetletnega godbenika

«LITERATURNAJA GAZETA» SE JE VRNILA K FEBRUARSKEMU POŽARU

KAKO SO GASILI POŽAR V HOTELU «ROSSIJA» IN KAKO REŠEVALI GOSTE IZ 21. NADSTROPJA

V nasprotju z določenimi podtikanji je bila gasilska služba izredno nagla in učinkovita - Požrtvovalnost gasilcev - Zahvalno pismo ameriškega gosta

Ko je pred dvema mesecema v noči od 25. na 26. februar izbruhnil v največjem moskovskem hotelu «Rossiji» požar, se je o nesreči razpisal ves svetovni tisk, nekatere TV mreže pa so več dni zapored poklanjale zadevi ne le veliko pozornosti, pač pa tudi veliko časa. Tedaj je bilo tudi mnogo kritik, češ da je bila reševalna služba slaba, počasna in neučinkovita, hkrati pa so v delu tiska govorili tudi o tem, da naj bi bil ogenj podtaknjen. V Moskvi so o tem v glavnem molčali in se za očitke niso kdove kako zmenili, vse do pred nekaj dnevi. Dopisnik beograjske «Politike» je v zvezi s tem in o tem takole poročal v Beograd:

Javnost je danes (20. aprila op. ur.) dobila podrobnejše podatke o tem, kako so v noči med 25. in 26. februarjem gasili požar v moskovskem hotelu «Rossija». Nekatere podrobnosti je objavila «Literaturnaja gazeta», ki jo je k temu navedlo pisanje tujih dopisnikov, v katerem je bilo več negativnih ocen na račun učinkovitosti moskovskih gasilcev in namigovanj, da «moskovske oblasti» ne objavljajo vzrokov požara, češ da so ti že znani.

Ponovno obujanje zadeve s hotelom «Rossija» je razumljivo, ker je to bil največji požar v sovjetskem glavnem mestu, ki je povsem naravno povzročil zanimanje javnosti. Po neuradnih podatkih je v požaru izgubilo življenje 35 oseb in po današnjih podatkih «Literaturne gazete» so več desetin ranjencev nanaglo prepeljali v moskovske bolnišnice, med mrtvimi pa je bilo pet tujcev. Razen tega je bila po neuradnih ocenah tretjina celotne zmogljivosti hotela onesposobljena za rabo, («Rossija» ima 6.000 postelj).

Podatki, ki so bili danes dani na razpolago javnosti, dokazujejo, da so bili moskovski gasilci zelo požrtvovalni, da je bilo reagiranje gasilske službe izredno naglo in da bi v nasprotnem primeru bilo človeških žrtev in materialne škode neprimerno več.

Reporter je v centru gasilske službe slišal prvi poziv za pomoč iz hotela «Rossija», ki je bil posnet na magnetofonski trak z avtomatičnim beleženjem časa (21. ura, 23 minut in 35 sekund):

«Dežurni?»
«Da.»
«Pridite, gori hotel 'Rossija'.»
«Hotel 'Rossija'?»
«Da. Peto nadstropje.»
«Katera stran?»
«Severna.»
«Kaj gori?»
«Ni važno, pridite.»

Ta prijava je čez 25 sekund bila že v komjuterju, ki je izdal «navodila», kako naj se najbolj učinkovito deluje.

Komaj eno minuto in 25 sekund po naglem «sklepu» kompjuterja je prvi gasilski avtomobil že drvel proti hotelu. Ob 21. uri in 31 minut, torej le šest minut po sporočilu je bilo pri gorečem hotelu že 38 gasilskih avtomobilov. Ob 22. uri je bilo okoli hotela 52 gasilskih avtomobilov, do konca gašenja požara se je njihovo število povečalo na 143. Posebni avtomobili so razpolagali z devetnajstimi avtomatičnimi lestvami, katerih ene so segle do 17. nadstropja (na svetu nimajo daljših, oziroma višjih lestev). Troje lestev je seglo do 14. nadstropja, vse ostale pa do osmega, oziroma desetega nadstropja. Pri gašenju požara je sodelovalo skupno 1400 moskovskih gasilcev. Požar je bil omejen ob 1.50. uri po polnoči, popolnoma pogašen pa ob 2. uri in 36 minut, torej le nekaj več kot pet ur po tem, ko je izbruhnil.

Upoštevati je treba dejstvo, da se je požar neverjetno naglo siril, da je zajel 10 nadstropij severne strani osnovnega poslopja ter «stolp» do 21. nadstropja.

Po razpoložljivih podatkih so gasilci bili zelo učinkoviti in glavna njihova skrb je bila, da rešijo ljudi. Iz prostorov, ki jih je zajel požar, so rešili skupno 463 gostov, reševalni avtomobili so ranjene in poškodovane ljudi takoj odpeljali v bolnišnice.

Najbolj dramatično je bilo v restavraciji na 21 nadstropju, kjer je skoraj 300 ljudi proslavljalo neki jubilej. Njim je požar, ki je zajel nižja nadstropja, preprečil, da bi se prebijali navzdol. Gasilci so se v zaščitnih oblekah prebili do restavracije na 21. nadstropju, od koder so rešili skupno 247 gostov. Kako? Spuščali so jih po pomožnih stopnicah do 17. nadstropja, nato pa jih po avtomatičnih lestvah nosili do tal. Tiste, ki so se bali takšnega spuščanja, so gasilci vezali zase. Med gasilci, ki so vršili to nevarno reševalno akcijo, se jih je 13 hudo opeklo in so jih reševalci morali odpeljati v bolnišnico.

V Moskvi so objavili tudi pismo direktorja neke ameriške družbe, ki se zahvaljuje «neznanemu gasilcu», za njegovo požrtvovalnost, s katero ga je rešil. Ta mladenič je vdrl v njegovo sobo na sedmem nadstropju, ga prebudil iz sna, ga počakal, da se je malo topleje oblekel in ga skozi hodnike in nadstropja, ki jih je že zajel dim in ogenj, rešil v nižja nadstropja. «Takoj zatem se je vrnil k gašenju požara in to tako naglo, da mi ni uspelo niti, da bi se mu zahvalil», piše dobesedno Američan Pamer.

R. BAJALSKI

KRIŽANKA... z našim krajem

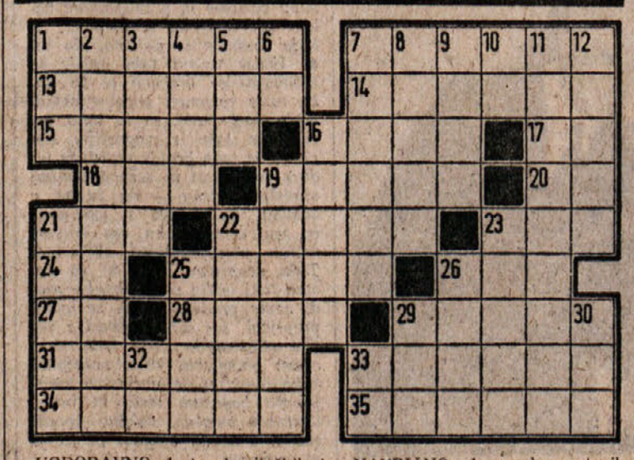

VODORAVNO: 1. junak viteških romanov, 7. rimski častnik in učenjak, 13. italijansko mesto z areno, 14. tveganje, nevarnost, 15. tuje žensko ime, 16. žensko ime, 17. zlato, 18. kiji na koncu, 19. fotografski aparat, 20. Vladimir Levstik, 21. slavilna pesem, 22. vnetje sluznice z nabrekanjem, 23. pšenica na začetku, 24. Daneu Ivo, 25. delo, obveznost, 26. stvar, 27. Španija in Avstrija, 28. grški bog vojne, 29. italijansko mesto s fiatom, 31. prislov, 33. tolčeni, 34. it. general (Umberto), 35. podložnik fevdalca.

NAVPIČNO: 1. pozdrav starih Rimljanov, 2. tržaški tednik, 3. spev za vokalnega solista, 4. pristaniške naprave, 5. hrvaški petrol, 6. Sarajevo, 7. del mize, 8. delavec v livarni, 9. Abrahamov in Sarin sin, 10. nikalnica, 11. jugoslovansko narečje, 12. angleški fizik (James Prescott), 16. žepna beležnica, 19. zabojčki, škatlice, 21. gledališču sorodno poslopje, 22. način cerkvenega petja, 23. nujen, silen, kočljiv, 25. dvojice, 26. «naš kraj», 29. kratica za telefon, 30. srbski tednik, 32. Karl Busse, 33. Tedenska tribuna.

Horoskop

OVEN (od 21.3. do 20.4.) Dokaj živčni, vznemirjeni in razdraženi ste, ker ne gre vse tako, kot ste mislili. Šele sredi tedna bo nastala sprememba in se bo položaj izboljšal.

BIK (od 21.4. do 20.5.) Vse je odvisno od vaše razsodnosti. Ne pustite se obvladali od raznovrstnih trenutnih vtisov, ker bi se vam v tem primeru izjalovili najlepši načrti.

DVOJČKA (od 21.5. do 21.6.) Obetajo se vam prijetne novosti. Imeli boste izredne dohodke, ki ne spadajo v običajni finančni okvir. Naklonjenost ljubljene osebe in zadovoljstvo.

RAK (od 21.6. do 22.7.) Nekdo potrebuje vaše pomoči zato se morate lotiti novih in važnih opravkov. Čeprav boste zaposleni, bodite v prostem času čim več s svojo družino.

LEV (od 23.7. do 22.8.) Marsikaj boste dosegli v zasebnih odnosih z drugimi osebami, vendar se ne spuščajte v tveganja. Po možnosti se izogibajte prepirom, ker bi si s tem škodovali.

DEVICA (od 23.8. do 22.9.) Ne bodite v svojih čustvih preveč vetrnjaški. To vam lahko prinese večje težave, kot si morda v tem trenutku mislite. Kdor se bo ukvarjal s finančnimi zadevami, bo na zgubi.

TEHTNICA (od 23.9. do 22.10.) V službi boste doživeli nekaj novega, toda pazite se, da pri tem ne uberete napačne poti. Imeli boste nepričakovane zasebne stike, od katerih pa ne boste imeli koristi.

ŠKORPIJON (od 24.10. do 21.11.) V ljubezenskih zadevah boste precej razdvojeni, toda proti koncu tedna se bo položaj razčistil. Razmere v družinskem krogu se bodo zboljšale.

STRELEC (od 22.11. do 20.12.) Bodite zelo previdni, če boste šli na pot. Odložite na kasnejši čas vse važne odločitve. Še posebno v službi se ne pustite zavajati od kolegov.

KOZOROG (od 21.12. do 20.1.) Uradnih stvari ne puščajte vnemar, to bi vam prineslo neprijetnosti in grajo. Nekaterih predsodkov pa se morate na vsak način znebiti tako v službi, kot doma.

VODNAR (od 21.1. do 19.2.) Precenjujete vpliv, ki ga imate doma in v službi. To vam lahko prinese težave in nesporazume. Bodite raje bolj dostopni in prisluhnite nasvetom prijateljev.

RIBI (od 20.2 do 20.3.) Vaše duševno stanje je ugodno za navezavo novih prijateljstev. Položaj pa je kljub temu zapleten in ne preveč zadovoljiv, zato je potrebna previdnost.

RADIO TELEVIZIJA

Nedelja, 24. aprila 1977

ITALIJANSKA TV
Prvi kanal

11.00 *Maša*
12.15 *Kmetijska oddaja*
13.00 *Dnevnik ob 13. uri*
13.30 *Dnevnik 1* — DNEVNE VESTI
14.00 *Tekom nedelje*
14.05, 16.20 *Športne vesti*
15.20 *Pozor na onadva*
17.55 19.05 *Nogometno prvenstvo*
18.15 *Polčas nogometne tekme*
20.00 DNEVNIK
20.40 *Jezus Nazareški,*
21.55 *Športna nedelja*
22.55 *Napoved programa in Dnevnik*

Drugi kanal

12.30 *Risani filmi*
13.00 *Dnevnik 2* — OB 13. URI
13.30 *Ona druga nedelja*
15.45 *Prenos športnih dogodkov*
17.45 *Napoved programa*
18.05 *Nedoseglјivi, Princesa in poštenjak,* TV film
19.00 *Polčas nogometne tekme*
19.50 *Dnevnik 2* — ODPRTI STUDIO
20.00 *Športna nedelja*
20.40 *Que viva musica*
21.40 *Dnevnik* — DOSSIER DOKUMENT TEDNA
22.30 *Dnevnik 2 — Zadnje vesti*

JUGOSLOVANSKA TV
Ljubljana

8.25 *Mladinski zbori*
9.35 *Blišč in beda kurtizan*
11.30 *Kmetijska oddaja*
12.15 POROČILA
13.30 *Križem kražem*
13.55 *Morda vas zanima: Jože Snoj*
14.50 *Zaklad Sierra Madre,* film
17.00 *Košarka Jugoplastika — Kvarner*
18.35 *Glasbena oddaja*
19.30 *DNEVNIK*
19.50 *Gospodarski komentar*
20.00 *F. Žižek: «JOSIP IPAVEC»*
21.20 *Hokej Kanada — SZ*
23.20 DNEVNIK
23.35 *Športni pregled*

Koprska barvna TV

18.00 *Košarka,* finale
19.30 *Otroški kotiček*
20.15 *Rim odprto mesto,* film
21.50 *Stičišča*
22.10 UŽIČKA REPUBLIKA.
23.00 *Hokej: Kanada — SZ*

Zagreb

11.00 *Narodna glasba*
12.15 *Jugoslavija, dober dan*
14.50 *Nedeljsko popoldne*

Švicarska barvna TV

14.00 *Eno uro za vas*
18.00 *Vrnitev Claya Turnerja*
21.00 *Bogat ribolov*

TRST A

8.00, 12.00, 14.00, 19.00 Poročila; 8.30 Kmetijska oddaja; 9.00 Maša; 9.45 Vedri zvoki; 10.30 Na obisku v Plestišču; 11.05 «Piper nad pragozdom»; 12.15 Glasba po željah; 13.00 Ljudje pred mikrofonom; 13.15 Slov. narodne; 14.05 Operета; 14.35 Orkestri; 15.00 Glasba in šport.

KOPER

7.30, 8.30, 12.30, 14.30, 17.30, 20.30 Poročila; 9.15 Poskočne; 10.00 Z nami je...; 10.15 Glasbeni portret; 10.30 Dogodki in odmevi; 12.10 Glsba po željah; 14.00 Automobile Story; 15.30 Orkester; 16.00 Človek umetnosti: Jože Babič; 16.30 Sosedniji kraji in ljudje; 16.50 Glasba po željah; 18.00 Primorska poje; 18.30 Na športnih igriščih; 20.00 Naši pevci; 20.35 Športna nedelja.

RADIO 1

8.00, 13.00, 19.00 Poročila; 6.30 Na praznični dan; 12.00 Opoldanski kabaret; 13.30 «Hudobna RAI»; 16.20 Nogomet od minute do minute; 17.30 Mille bolle blu; 19.20 Večerni program: Odporniško gibanje; 22.00 Jazz.

SLOVENIJA

7.00, 8.00, 9.00, 13.00, 19.00 Poročila; 6.15 Danes je nedelja; 7.15 Zdravo, vojaki!; 7.30 Za kmetijske proizvajalce; 8.07 Veseli tobogan; 9.05 Se pomnite, tovariši...; 10.05 Koncert; 13.20 Kardelj: OF ni priznala poraza; 13.45 Godba ljudske milice; 14.05 Nedeljsko popoldne; 17.50 B. Ćopić-N. Didić: «Doživljaji Nikoletine Bursača»; 19.35 Lahko noč, otroci!; 19.45 Glasbene razglednice; 20.00 V nedeljo zvečer; 22.20 Skupni program JRT; 23.05 Literarni nokturno; 23.15 Plesna glasba; 00.05 Iz slov. koncertantne literature.

Ponedeljek, 25. aprila 1977

ITALIJANSKA TV
Prvi kanal

12.30 *Argumenti*
13.00 *Knjižne novosti*
13.30 DNEVNIK
14.00 *Posvečeno partizanu*
14.25 *Z vso paro dalje* Program za pomorščake
15.10 *Omejena odgovornost,* film
17.00 *Ponedeljsko srečanje*
18.30 *Film s Stanliom in Oliom*
19.00 *Ognjišče*
19.20 *Hišica v preriji* UPORNI INDIJANEC
19.45 *Almanah in Vremenska slika*
20.00 DNEVNIK
20.40 *Mussolini, zadnje dejanje*

Drugi kanal

12.30 *Gledališče in prireditve*
13.00 *Dnevnik 2* — OB 13. URI
13.30 *Državna in zasebna šola*
14.00 *Suzana in vojak*
14.40 *Mladina v svetu: ZDA*
15.00 *Konjske dirke in drugi športi*
17.00 PESEM SVOBODI
18.20 *Športne vesti*
18.45 *Poje Sergio Centi*
19.10 *Robin Hood proti osovraženemu šerifu*
19.45 *Dnevnik* — ODPRTI STUDIO
20.40 *Nadaljevanka*
21.30 *Dnevi vstaje* *Ob 32. obletnici 25. aprila 1945* Ob koncu DNEVNIK 2 — ZADNJE VESTI

JUGOSLOVANSKA TV
Ljubljana

8.10 in 9.30 *Šola*
9.55 *Slavnostna seja CK ZKS ob 40-letnici ustanovitve KPS*
14.10 *TV šola*
17.10 *Glasbeni ciciban*
17.25 *Japonska,* serijska oddaja
18.10 *Nega pubertetnika*
18.20 *Tekoči računi*
18.30 *Dogovorili smo se*
18.45 *Mladi za mlade*
19.18 *Risanka*
19.30 DNEVNIK
20.00 *Cankar:* POHUJŠANJE V DOLINI ŠENTFLORJANSKI
21.45 DNEVNIK

Koprska barvna TV

19.55 *Otroški kotiček*
20.15 DNEVNIK
20.35 *Človek brez meja*
21.05 *Zabavno-glasbena oddaja*
21.35 *Baletni večer*

Zagreb

20.00 *Nedeljkovski: Velika soba*
21.00 *Kulturna oddaja*
21.45 *V svojem mestu*

Švicarska barvna TV

18.00 *Kmetijstvo in ribolov*
19.45 *Športni komentarji*
21.00 TV *enciklopedija*

TRST A

8.00, 11.00, 12.00, 14.00, 19.00 Poročila; 8.15 Dobro jutro; 8.30 Tjavdan; 9.30 Obletnice tedna; 9.40 Koncert; 11.05 Predpoldanski omnibus; 12.15 Glasba po željah; 13.15 Kulturna beležnica; 15.05 Folk koncert; 14.30 Mladina v zrcalu časa; 14.40 Studio 2; 15.30 Glasba tržaških skladateljev; 16.20 Melodije; 17.00 Benedetič - Košta: «Rižarna»; 18.30 Slovenski zbori.

KOPER

7.30, 8.30, 12.30, 14.30, 17.30, 20.30 Poročila; 8.35 Strani iz albuma; 10.10 Šola; 11.15 Poje F. Simone; 12.05 Glasba po željah; 14.00 Igrišča in telovadnice; 14.35 Pismo iz...; 14.45 Orkester; 15.00 Šola; 15.30 La Vera Romagna; 16.45 Operne uverture; 17.00 Šport; 17.15 Poje Ivica Šerfezi; 18.00 Glasbeni cocktail; 18.35 Dve pevska zbora; 20.00 Jazz; 21.00 Radijski oder.

RADIO 1

8.00, 13.00, 19.00 Poročila; 9.00 Vi in jaz; 11.00 Ital. folklora; 14.20 Drobec satire; 16.30 Odprti oder; 18.30 Posvečeno staršem.

SLOVENIJA

7.00, 8.00, 9.00, 15.00, 19.00 Poročila; 6.20 Rekreacija; 7.20 Na današnji dan; 6.08 Glasbena matineja; 9.05 Pravljice in zgodbe; 9.40 Vedre melodije; 11.03 Za vsakogar nekaj; 12.10 Revijski orkestri; 12.30 Kmetijski nasveti; 12.40 Pihalne godbe; 13.30 Priporočajo vam...; 14.05 Amaterski zbori; 15.45 Kulturna kronika; 16.00 «Vrtiljak»; 17.00 Studio ob 17. uri; 18.05 Iz tuje folklore; 18.20 Zvočni signali; 19.35 Lahko noč, otroci!; 20.00 Kulturni globus; 20.10 «Ko beseda in glasba ustvarjata teater» 5. oddaja; 22.20 Popevke; 23.05 I. Minatti: Pesmi.

Jugoslovanska televizija od 26. do 30. aprila 1977

TOREK, 26. aprila

8.00, 10.00, 14.00 TV šola; 16.05 Šolska TV; 17.05 Od kod sneži; 17.25 Pan Tau; 18.15 Po sledeh napredka; 18.45 Podelitev priznanj OF; 19.15 Risanka; 19.30 Dnevnik; 20.00 Diagonale; 20.35 Cronin, «Zvezde gledajo z neba»; 21.25 Festival mladih umetnikov; 22.05 Dnevnik; 22.20 Hokej ČSSR-Kanada.

KOPRSKA BARVNA TV

19.30 Odprta meja; 20.00 Otroški kotiček; 20.15 Dnevnik; 20.35 Peta zaseda, film; 22.05 Aktualnosti; 22.35 Hokej.

SREDA, 27. aprila

10.00 Poročila; 10.05 Festival Kurirček; 10.35 Risanka; 11.05 Švara: Štirje junaki, mladinska opera; 11.50 Poročila; 15.45 Od glave do pete; 17.15 Grabeljšek: Moje akcije; 17.25 Ukročeno oko; 18.00 Na tradicijah OF; 18.30 Glasbeni spored; 19.15 Risanka; 19.30 Dnevnik; 20.00 Pet minut raja, film; 21.35 Sterijino pozorje; 22.15 Dnevnik.

KOPRSKA BARVNA TV

19.55 Otroški kotiček; 20.15 Dnevnik; 20.35 Komandant Stane; 21.10 «Zvezde gledajo z neba»; 22.00 Revolucionarne pesmi.

ČETRTEK, 28. aprila

8.00, 9.00, 9.30 in 14.00 TV šola; 15.00 Šolska TV; 17.10 Colargol; 17.25 Obzornik; 17.45 Mladost na stopnicah; 18.15 Tito, zapisi filmskega snemalca; 19.30 Dnevnik; 20.00 Hokej: ČSSR - SZ; 22.00 Glasbeni spored; 22.15 Dnevnik.

KOPRSKA BARVNA TV

19.55 Otroški kotiček; 20.15 Dnevnik; 20.35 Pancho Villa, film; 21.55 Čoln na reki Crnojevića, film; 22.30 Hokej ČSSR - SZ.

PETEK, 29. aprila

8.10, 10.00 in 14.10 Šola; 17.10 Križem kražem; 17.25 Mladi raziskovalci; 18.10 Gornjevaški oktet; 18.15 Izbira poklica: Kemija; 19.30 Dnevnik; 19.55 Notranjepolitični komentar; 20.05 «Boussardelovi»; 20.55 Pot KPJ; 21.40 Dnevnik.

KOPRSKA BARVNA TV

19.55 Otroški kotiček; 20.15 Dnevnik; 20.35 Poslednji killer, film; 21.50 Glasbeni nokturno.

SOBOTA, 30. aprila

8.00 Lutke; 8.15 Grabeljšek: Moje akcije; 8.50 Mladost na stopnicah; 9.20 Japonska; 9.50 Prva pomoč; 10.10 Po sledeh napredka; 10.40 Planinski domovi; 11.15 «Boussardelovi»; 19.30 Dnevnik; 19.50 Zunanjepolitični komentar; 20.00 Pozdrav prazniku; 20.45 Štiri dni po smrti; 22.15 Dnevnik; 22.55 Show Mashine.

KOPRSKA BARVNA TV

19.30 Otroški kotiček; 20.15 Dnevnik; 20.35 Hokej SZ - ZDA; 22.25 Kantata za Čile, film.

PO ČETRTKOVEM GOSTOVANJU REPREZENTANCE ZSŠDI PRI NK RIJEKA

EDINSTVENO DOŽIVETJE NA REKI

Vojko Kocman: «Na Reki imamo iskrene prijatelje» - Povratno srečanje

Reprezentanca ZSŠDI je v četrtek odigrala prijateljsko nogometno srečanje z mladinsko enajsterico reškega prvoligaša. Zamejski reprezentanti pa so nato še gledali prvoligaško tekmo Rijeka - Sloboda.

Po obeh tekmah je bila večerja, ki so se je udeležili reprezentanti in spremstvo ZSŠDI. Tajnik reškega kluba tov. Ivan Tomljenović je v svojem kratkem, a zelo prijaznem pozdravu izrazil željo, da bi še prišlo do takih srečanj.

V imenu ZSŠDI je spregovoril predsednik Vojko Kocman, ki je med drugim tudi povabil NK Rijeka na povratno srečanje v zamejstvo. Na večerji sta bila tudi podpredsednik NK Rijeka, tov. Ivan Jardas in predsednik, tov. Ljubo Španjol.

Po srečanju smo povabili na razgovor nekatere nogometaše in spremljevalce ZSŠDI, ki so tako ocenili reško doživetje».

Vojko Križmančič (Zarja): «Taka srečanja so seveda zelo koristna. Žal, pa nismo igrali z najboljšo postavo, saj so bili odsotni nogometaši Primorja in Gaje.»

M. Kralj (Primorec): «Predlagal bi, da bi v bodoče sestavili tudi mladinske reprezentance, ki bi lahko igrale v matični domovini. Srečanje na Reki je bilo koristno tudi zato, ker smo lahko videli nov način igranja in pojmovanja nogometa.»

Ferletič (Mladost): «Taka gostovanja nudijo priložnost, da se med sabo spoznamo. Vzdušje je bilo namreč enkratno.»

Softič, trener ZSŠDI: «Zelo sem zadovoljen s prikazano igro naše enajsterice. Igrali smo namreč proti mladinski ekipi reškega prvoligaša. Igralci so pa v bistvu večina rezerve prve ekipe. Nekateri so nastopili že desetkrat v prvenstvu prve zvezne lige. Zato so te ekipe zelo trd oreh, ker se vsi posamezniki hočejo izkazati in tako priti v prvo ekipo. Naša ekipa bi seveda lahko bolje igrala, če pa upoštevamo, da so danes morda prvič igrali v takem ambientu (velik stadion in drugačen teren, veliko število gledalcev in predtekma prvoligašev) sem z igro še kar zadovoljen. Po mojem mnenju smo prav zaradi teh dejstev v prvem polčasu zaigrali nekoliko podrejeno vlogo. Te tekme služijo kot priprava na turnejo po Bosni, ki bo od 10. do 14. junija in na turnir v Celovcu, ki bo v drugi polovici junija, kjer moramo tudi braniti prvo mesto, ki smo ga dosegli lani na turnirju v Kopru. Te tekme veljajo predvsem za Bosno, ker smo sami dogovorili, da se tu igra zelo različen nogomet, kot smo ga mi navajeni. Z Izolo bomo imeli povratno tekmo v Gorici, 15. maja. Na sporedu bo še srečanje med reprezentancama na Proseku. Zadovoljen pa sem tudi s športnim ravnanjem naših reprezentantov na Reki, s takim ravnanjem lahko zastopajo ZSŠDI ob vseh priložnostih.»

Rupel: «Zelo sem zadovoljen s sprejemom, ki smo ga bili deležni, saj so bili oni danes gostitelji tekme v prvi zvezni ligi, zato so logično tudi imeli polne roke dela, a so nas kljub vsemu prisrčno sprejeli. Po tem prvem ciklusu srečanj se moram iskreno zahvaliti vsem društvom, ki so nam z zadovoljstvom pomagala in tako pokazala naklonjenost ZSŠDI. Ti nastopi imajo tudi izreden politični pomen, istočasno pa se apeliram na tista društva, ki iz raznih razlogov nam niso mogla dati pomoči, da bi to storili v bližnji bodočnosti.»

Kocman: «Naše gostovanje je uspelo predvsem glede na to, ker lahko računamo, da imamo na Reki res iskrene prijatelje, ki so nam pripravljeni pomagati pri krepitvi prijateljskih odnosov in sodelovanju med našimi športniki in športniki iz matične domovine. Prepričan sem, da nam bo gostovanje na Reki ostalo v trajnem spominu in napravili bomo vse, da bo tudi gostovanje športnikov Reke pri nas čim bolj uspešno.»

Rudolf, novinar Radia Trst A: «Zadovoljen sem z igro, ki smo jo videli v drugem polčasu. Vse skupaj je bilo zelo pozitivno in ti stiki se morajo tudi v bodoče nadaljevati. Najbolj me je presenetilo prijateljsko vzdušje gostiteljev, ki so enakopravno sprejeli nas amaterje, čeprav oni nastopajo v profesionalni ligi.»

Fabio Gergolet

ODBOJKA

3. ŽENSKA DIVIZIJA

Derbi Brežankam

Breg - Kontovel 3:0 (7, 14, 15)

BREG: Metlika, Komar, Cej, Stepancich, Štefančič, Slavec, Canciani

KONTOVEL: Ciani, Cibic, Franchi, Malalan, Prašelj, Stocca, Grilanc, Franchi.

SODNIKA: Sechi in Ruggieri.

Obe ekipi, ki sta stopili tokrat na igrišče, sta bili še nepremagani. Trenerja prav gotovo pa nista mogla biti zadovoljna z igro svojih ekip. Tu mislimo predvsem na prikazano igro Bregove ekipe. Za dekleta s Kontovela lahko vzamemo kot opravičilo, da so se predstavila na igrišče z zamudo in so morala stopiti na igrišče še neogreta. To so takoj izkoristile Brežanke, ki so osvojile set z veliko lahkoto. Vse drugače pa je bilo v drugem in tretjem setu. Igra je bila izenačena. Na obeh straneh mreže so se vrstile neverjetne napake in veliko število zgrešenih servisev.

S to zmago so ostale Brežanke same na vrhu lestvice in so še vedno nepremagane ter so resen kandidat za končno zmago. Pogoj zato pa je vsekakor, da se bodo morale malo bolj potruditi.

M. v.

DRUGE ŠPORTNE VESTI NA ZADNJI STRANI

Kriška Vesna je v 2. nogometni AL še vedno «v nevarnih vodah». Na sliki: posnetek s tekme Flaminio - Vesna.

KOŠARKA

V 1. MOŠKI DIVIZIJI

Po porazu v Krminu Dom na drugem mestu

V prvenstvu kadetov so domovci na spodnjem delu lestvice

1. MOŠKA DIVIZIJA

V četrtem kolu 1. moške divizije je Dom tesno izgubil v Krminu proti Albi in tako je goriška ekipa zdrknila na drugo mesto skupne lestvice. Kljub porazu pa imajo domovci še možnosti za napredovanje v višjo ligo. Prvenstvo je namreč še dolgo in Dom bo gotovo imel priložnost, da popravi ta spodrsljaj.

IZIDI 4. KOLA

Alba - Dom 81:80; Sagrado - Staranzano 53:64; Umanità - Begliano 86:63.

LESTVICA

Alba	4	4	0	352:259	8
Dom	4	3	1	350:317	6
Umanità	4	2	2	311:270	4
Begliano	4	2	2	292:308	4
Staranzano	4	1	3	315:352	2
Sagrado	4	0	4	202:398	0

Vladimir

KADETI

V zadnjem kolu prvenstva kadetov so se domovci vrnili praznih rok z gostovanja v Tržiču. Tako je goriška ekipa še vedno na spodnjem delu lestvice. Treba pa je omeniti, da ekipo sestavljajo, razen kapetana Maura Dornika, samo mlajši igralci, ki se bodo gotovo izkazali v bližnjem prvenstvu «pomlad».

IZIDI 18. KOLA

Arte B - Pagnossin A 56:91; Mobilcasa - Sidertecnica B 82:57; Ronchi - Pagnossin B 91:83; Arte A - Pom 78:77; Sidertecnica A - Dom 85:63.

LESTVICA

Arte A	17	17	1	1486:1258	34
Pagnossin A	18	16	2	1763:1279	32
Sidertec. A	17	11	6	1386:1108	22
Mobilcasa	17	10	7	1386:1166	20
Pom	18	10	8	1357:1298	20
Sidertec. B	18	9	9	1427:1379	18
DOM	17	4	13	1132:1284	8
Pagnossin B	18	4	14	1302:1620	8
Arte B	17	3	14	1018:1387	6
Ronchi	18	2	16	957:1617	4

Kot je iz lestvice razvidno, mora goriški Dom odigrati še eno zaostalo tekmo.

Kontovelovi kadeti so letos dosegli velik uspeh z uvrstitvijo v finale tega prvenstva.

OBVESTILA

TPK SIRENA vabi svoje člane, da se vpišejo v TEČAJ o praktičnem pomorstvu, ki ga organizira SPK Čupa. Vpisuje tajnik Inko Starc, tel. 761-635.

* * *

Teniški klub GAJA Padriče bo priredil letos naslednje tečaje za naraščaj:

— maja: vsako sredo, od 15. do 17. ure.

— junija: petnajstdnevni izpopolnjevalni tečaj (vsak dan po 2 uri).

— julija: enkrat v tednu (po 2 uri).

Septembra bo vodstvo kluba organiziralo poseben turnir za tečajnike z nagrajevanjem najboljših.

Vpisovanje do 30. aprila vsak delavnik, razen ob sobotah, na telef. št. 31813 (od 9.30 do 12.30).

Vpisnina na vse navedene tečaje znaša 5.000 lir.

ROD MODREGA

TABORNIŠKI KOTIČEK

VALA ● TRST ● GORICA

ŠOTORI KOT STALNA PREBIVALIŠČA

Šotor je nam tabornikom drugi dom, saj nam nudi zatočišče med letnim taborjenjem. Takrat postane šotor začasno prebivališče. V nekaterih deželah še danes mnogo ljudi živi pod šotori ne le občasno, ampak ker je to njihov način življenja. To so predvsem nomadska plemena, ki šotore uporabljajo kot stalna prebivališča.

ESKIMI žive na obalah Groenlandije in na severu Amerike, nekaj pa jih živi tudi v severovzhodni Aziji. Preživljajo se z lovom na tjulenje, mrože, z ribolovom; redijo pa severne jelene. Pozimi živijo v igloojih, poleti pa uporabljajo šotor — imenovan tupek — ki je narejen iz tjulenjeve kože.

LAPONCI prebivajo na Laponskem, ki je najbolj severna pokrajina Evrope. Politično pa je Laponska razdeljena med Norveško, Finsko, Švedsko in Sovjetsko zvezo. Ukvarjajo se z ribolovom in lovom na severne jelene. Poletje preživijo v šotorih — imenovanih kata — ki imajo leseno ogrodje, prekriti pa so s kožami severnih jelenov.

PATAGONCI so indijanska plemena. Prebivajo v Patagoniji, ki leži na skrajnem jugu Amerike. Ime jim je dal Magellan (1480 - 1521), ki je na svojem potovanju okoli sveta leta 1520 prezimoval v tisti pokrajini. Na obali je srečal visokorasle ljudi in jim prav zaradi velikosti dal ime Patagonci (kar pomeni veliki čevlji). Plemena živijo v šotorih — imenovani toldo — pri katerih ena ali več vrst kolov podpira nadstrešek iz napete tkanine ali pa iz kože morskega leva.

AZIJSKI NOMADI. Tu omeniam predvsem nomade, ki živijo v stepah osrednje Azije. Sem spadajo predvsem Mongoli, ki živijo v LR Mongoliji in LR Kitajski; Tatari v Sovjetski zvezi; Kazahi v Sovjetski zvezi in LR Kitajski, in Kirgizi v Sovjetski zvezi, LR Kitajski in LR Mongoliji. Svojih stalnih šotorišč nimajo. Pozimi prebivajo v toplejših delih prostrane stepe, da preskrbijo primerne pašnike za živino (govedo, ovce, konji, kamele in jaki). Poleti pa poiščejo hladne gorske pašnike, kjer je dovolj vode in trave. S seboj imajo šotore — imenovane jurte — ki so cilindrično stožčaste oblike. Narejeni pa so iz lesenega okvira prekritega s klobučevino, ki je prepojena z živalskimi maščobami. Šotor se zaključi v koničasto ali polkrožno streho. Ko postavijo šotor, obrnejo vrata vedno proti južni, torej sončni strani.

BEDUINI (v arabščini pomeni prebivalec puščave). To so nomadska živinorejska plemena v puščavah Arabije in severne Afrike (obrobje Sahare). S čredami kamel in ovac se selijo iz kraja v kraj. Zavetje pa iščejo pod širokimi šotori — imenovani beit ali khama — ki so razdeljeni v več prostorov. V tkivu šotora sta vtkani kamelja dlaka in volna.

priredil
Milan Pahor

NOGOMET

NAGRADA «POHIŠTVO ELIO»

Četrta trofeja kriški Vesni

Danes popoldne bo Elio Strolego izročil nogometašem kriške Vesne 4. trofejo «Pohištvo Elio» za nogometno prvenstvo 2. AL za sezono 1975-76.

Največ možnosti, da osvoji prvo trofejo, pa je proseško Primorje, ki tudi letos vodi na skupni lestvici 2. AL.

ŠAHOVSKA PANORAMA

Partija, ki je odločila v Luzernu

Dvoboj med Polugajevskim in Meckingom v Luzernu je bil praktično končan že po odigrani drugi partiji, katero je dobil sovjetski velemojster. Nato je sledilo še deset borbenih remijev in brazilski velemojster je tako po enem mesecu končal neuspel izlet v Evropo.

Italijanski mednarodni mojster S. Tatai je o tem dvoboju posebno o Meckingu izjavil: «Mecking je v začetku dvoboja zamenjal svojega sekundanta, nato je uspel z zahtevo, da je bil zamenjan sodnik dvoboja in če bi uspel zamenjati še partnerja, potem bi bil mogoč tudi uspeh v kandidatskem dvoboju.»

2. partija - Luzern 1977

E. Mecking - L. Polugajevski

Nimcovičeva - indijska obramba

1.d4 Sf6 2.c4 e6 3.Sc3 Lb4 4.e3 0—0 5.Ld3 d5 6.Sf3 b6

Mecking je pričakoval od nasprotnika Nimcovičevo obrambo, vendar pa igrano varianto Polugajevski ni uporabljal v turnirski praksi.

7.0—0 Lb7 8.a3 Ld6 9.De2 c5!

Poteza 9.De2 ni nova. Uporabljena je bila v partiji ADISON - REŠEVSKI ZDA 1969, v kateri je sledilo 9...Se4 10.Sd2 f5 11.f3 Dh4 z dobro igro črnega. Poteza v partiji daje črnemu ravnopravno igro.

10.dc5 bc5 11.Td1 Sbd7 12.b3 Db6?

Črna dama bo na tem polju izpostavljena napadu belih figur, zato je bilo pravilno, bolj skromno nadaljevanje 12...De7.

13.Tb1 Tac8 14.Lb2! Tfe8 15.cd5 ed5 16.b4!

Sedaj se že kažejo slabosti položaja črne dame na polju b6 in Mecking z enostavnimi potezami prevzame iniciativo.

20.Lb5: Te7 21.Sd4 Lb8 22.Tb3 Se4 23.La6 Td8 24.g3 g6

Beli ima odlično postavljene figure, lovski par in premoč na dolgi diagonali a1 — h8. To prednost želi Mecking spremeniti v materialno prednost, pri tem pa dovoli nasprotniku da pride do protiigre z originalno žrtvijo kvalitete.

25.f3 Sf6! 26.Tdb1 Lc7 27.Tc3 Dd6 28.f4 Seg4 29.Sc6

Za zadnjih deset potez je nasprotnikoma ostalo le še pet minut časa za razmišljanje. Polugajevski se je pravilno odločil za žrtev kvalitete in si tako na diagonali a8 — h1 ustvaril dobre izglede.

32...Dd6 33.Kg2 Lb6 34.Tc3 d4 35.Td3 Sd7 36.Tbd1

Beli se mora zabraniti od grožnje 36...Sc5.

36...Df6 37.La6 Sc5 38.Tf3 Dc6 39.Lb5 Db7 40.Ld3 Dc6

Zadnje poteze v partiji so bile odigrane v veliki časovni stiski in šele naknadna rekonstrukcija poteka partije je pokazala, da sta nasprotnika odigrala predpisano število potez.

43.Dd1 Te3 44.Lc4 d3 45.Kh3

Zaradi vezave po beli diagonali je beli kralj odšel na rob šahovnice. Na 45.Kg1 bi črni zmagal v naslednji varianti: 45...De4 46.La2 Te2 ali 46.Te3: De3: 47.Kg2 De4 + ali 47.Tf2 Le1.

45...Te4 46.Ld3:

Po 46.La2 d2 bi bil beli brez pomoči pred grožnjo 47...Te1.

46...Dd7 + 47.f5 Td4 48.Lb5 Td1: 49.Ld7: Td7: 50.Te3 Kf8 51.fg6 hg6 52.Kg2 Lb6 53.Te2 Kg7

Tudi kralj je v končnici važna figura, ki bo odigrala pomembno vlogo.

54.h4 Se6 55.Tf3 Td1 56.Tc3 Sd4 57.Tb2 Sf5 58.Te2 Tg1 + 59.Kh3 La5 60.Td3 Lc7 61.Tg2 Th1 + 62.Th2

Beli bi na 62.Kg4 doživel razočaranje po 62...Lg3: 63.Tg3: Th4: +. V partiji je sledilo še:

62...Th2: + 63.Kh2: Lg3: + in beli je podpisal predajo!

Komentar: SILVO KOVAČ

ODBOJKA

V 3. ŽENSKI IN MOŠKI DIVIZIJI

Breg na vrhu razpredelnice

Kontovel in Bor druga - Pri moških je doslej Kras zbral dve točki

V odbojkarskem prvenstvu 3. moške in ženske divizije igrajo po dve moški in tri ženske slovenske šesterke. Tako odbojkarji Krasa, kot tudi Bora igrajo izven konkurence. Žensko zastopstvo pa je naslednje: Breg, Bor in Kontovel.

3. moška divizija

Mladi odbojkarji Krasa so v eni tekmi zmagali in v eni izgubili. Igranje v tej konkurenci pa je za njih izredno dobrodošlo glede nabiranja prepotrebnih izkušenj. Kljub temu le ni bilo pričakovati poraza s S. Luigijem, ki je sicer obe dosedanji srečanji odločil v lastno korist in je tako na vrhu lestvice. Dvakrat so potegnili krajši konec tudi zastopniki Bora in povrhu še z istim izidom 3:2. Mladi borovci, katere trenira in seveda igra izkušeni Drašič, so pokazali dober napredek. Inter 1904 je doslej odigral samo eno tekmo z Borom in seveda zmagal, kar mu je omogočilo skok na drugo mesto začasne lestvice.

DOSEDANJI IZIDI

Bor — S. Luigi	2:3
Solaris — Kras	1:3
Bor — Inter 1904	2:3
Kras — S. Luigi	1:3

PRIHODNJE KOLO

Kras - Bor, S. Luigi - Solaris.

LESTVICA

S. Luigi 4, Inter 1904 in Kras 2, Bor in Solaris 0.

3. ženska divizija

Po prvih treh kolih smo lahko z našimi tremi zastopniki več kot zadovoljni. Na vrhu lestvice so odbojkarice Brega, ki so še edine nepremagane in imajo enkratno priložnost da to mesto tudi ohranijo do konca prvenstva, glede na igro, ki so jo pokazale v teh treh nastopih. Z dvema zmagama in enim porazom sta na drugem, oziroma tretjem mestu Kontovel in Bor. V prvem slovenskem derbiju je Kontovel prepričljivo odpravil Bor, v drugem pa je Breg zanesljivo odslovil Kontovel. Inter 1904 je obe dosedanji srečanji izgubil s Kontovelom in Bregom.

DOSEDANJI IZIDI

La Previdente — Breg	1:3
Inter 1904 — Kontovel	2:3
Bor — Solaris	3:2
Inter 1904 — Breg	1:3
Solaris — La Previdente	3:2
Kontovel — Bor	3:0
La Previdente — Bor	2:3
Breg — Kontovel	3:0

PRIHODNJE KOLO

Inter 1904 - La Previdente, Breg - Bor, Kontovel - Inter 1904.

LESTVICA

Breg 6, Kontovel in Bor 4, Solaris 2, Inter 1904 in La Previdente 0.

Končal se je tudi izločilni del prvenstva mlajših mladink. V skupini A je prepričljivo zmagal Breg, v skupini B pa prva postava OMA. Za pokrajinski naslov v tej konkurenci se bosta tako srečali šesterki Brega in OMA (v torek, 26. t. m., ob 19.30 v Dolini).

G. F.

Včeraj sta se v Nabrežini poročila

EMIL BOLE

in

VANDA HUSU

Svojemu odborniku in izvoljenki iskreno čestita Zveza slovenskih športnih društev v Italiji.

NOGOMET

V 3. ITALIJANSKI LIGI

Triestina v gosteh

Njen nasprotnik bo namreč nevarna Alessandria

Danes gostuje Triestina v Alessandrii, kjer se bo spoprijela s tamkajšnjo istoimensko ekipo. Alessandria je ena izmed slavnih ekip, ki zadnja leta preživlja hudo krizo. Pomnimo le, da so bili današnji nasprotniki Tržačanov pred dvema letoma še v drugi italijanski ligi, ter da so v C ligi vedno odigrali v dno vlogo. Letos pa je položaj piemontske ekipe skromen, saj je Alessandria na sredini lestvice brez nobenih ambicij. Prav gotovo pa je lestvica varljiva, saj je drugače Alessandria solidno moštvo, kar je dobro pokazalo v Trstu v prvem delu prvenstva, ko je sicer tesno izgubilo. Takrat so «beločrni» ves prvi polčas vodili in predvajali lep nogomet, v nadaljevanju pa jim je bila utrujenost usodna.

Nasprotnik je torej za Triestino precej nevaren, čeprav je tudi tradicija na strani Tržačanov, ki so v zadnjem spopadu v Alessandrii pred štirimi leti slavili zmago in se rešili izpada. Tokrat je položaj nekoliko drugačen, saj si je Triestina dejansko že zagotovila status tretjeligaša, kot tudi Alessandria, ki ima točko manj od Tržačanov. Obeta se torej lepa in zanimiva tekma med ekipama, ki nimata problemov v borbi za izpad in za napredovanje v višjo ligo. Prav zato pa je končni izid odprt vsem možnostim in ni izključeno, da bodo Tržačani končno dosegli prvo zmago na tujem igrišču.

Tagliavini bo na tem gostovanju uvrstil isto enajsterico ki je premagala Pro Vercelli. Igrali bodo torej: Bartolini; Lucchetta, Zanini, Politti, De Luca, Monticolo, Andreis, Fontana, Dri, Traini in Franca.

A. K.

KOŠARKA

1. ITALIJANSKA LIGA

Goriški Pagnossin pred odločilno tekmo

V prvenstvu 1. italijanske košarkarske lige so danes na sporedu povratna finalna srečanja. Osrednja tekma je v Bologni med domačim Sinudynejem in Mobilgirgijem. Slednji je v 1. kolu sicer zmagal, toda s prikazano igro je povsem razočaral. Zato bi morali Bolonjčani zmagati in tako bi bilo za podelitev državnega naslova potrebno še tretje odločilno srečanje. Za 3. mesto se bosta spoprijela Forst in Alco. Igralci iz Cantuja morajo nujno zmagati, če hočejo osvojiti 3. mesto, za kar pa bi tudi tokrat bilo potrebno še tretje srečanje. V milanskem derbiju je v prvi tekmi slavil Cinzano in verjetno mu bo to uspelo tudi danes, tako da bo 5. mesto last tega prestižnega kluba. V zadnji tekmi (za 7., oz. 8. mesto) bo Fernet Tonic sprejel v goste Brill iz Cagliarija. V prvi tekmi so Bolonjčani zmagali, kar bi jim moralo uspeti tudi tokrat, ko igrajo na domačih tleh.

KVALIFIKACIJSKI SKUPINI

SKUPINA A

Pred zelo pomembno tekmo je goriški Pagnossin, ki bo v gosteh igral proti Chinamartiniju. Po zadnjem neuspehu morajo Goričani nujno zmagati, če nočejo zapraviti možnosti za napredovanje v 1. košarkarsko ligo. Goriški igralci sicer upajo na pomoč Hurlinghama, ker bodo Tržačani sprejeli v goste Scavolini. V primeru zmage bi si Tržačani vsaj delno popravili to ne preveč pozitivno prvenstvo. Pomembna je za Goričane tudi tekma med Brindisijem in Brino. Slednja je skoraj gotovo pred lahko zmago, saj so domačini očitno slabša ekipa. Na sporedu je še tekma med vodečim Cahonom in Jollyjem. V primeru, da Benečani zmagajo, kar bi jim moralo uspeti, bodo gotovo zasedli 1. mesto v tej skupini in bodo napredovali v ligo A-1.

SKUPINA B

Tudi v tej skupini je stanje na vrhu lestvice še dokaj nejasno. Glavni favorit je genovski Emerson, ki bo danes igral proti Saporiju. Tekma je odločilna za obe peterki, posebno pa za goste, ki ne smejo izgubiti, če hočejo še upati na napredovanje. V Vidmu je na sporedu Snaidero - IBP. Tudi Videmčani morajo nujno zmagati, če hočejo tudi v prihodnji sezoni igrati v 1. košarkarski ligi. Tekmi Roller - Vidal in GBC - Cosatto pa o vrhu lestvice ne odločata, saj so vsa štiri moštva očitno slabša od ostalih.

DAN

Podpis listine sodelovanja na predvečer 4. trnovskega maratona v Črnem vrhu. Od leve proti desni: predsednik SFZ Celovec Danilo Prušnik, predsednik organizacijskega komiteja Stane Murovec, odbornik ZSŠD Boris Simoneta in predsednik občine Idrija Cveto Šulgaj.

DOMAČI ŠPORT

DANES

NEDELJA, 24. aprila 1977

NOGOMET

2. AMATERSKA LIGA

15.30 v Nabrežini
S. Marco Duino - Primorje

* * *

15.30 v Bazovici
Zarja - Flaminio

* * *

15.30 v Križu
Vesna - Aurisina

* * *

15.30 na Općinah
Op. Supercaffè - Breg

* * *

15.30 v Štandrežu
Juventina - Natisone

3. AMATERSKA LIGA

10.30 na Proseku
Kras - Chiarbola

* * *

10.30 v Ul. Flavia
S. Anna - Gaja

* * *

11.45 na Padričah
S. Vito - Union

* * *

15.30 v Sovodnjah
Sovodnje - Brazzanese

KADETI

10.00 v Bazovici
Zarja - S. Sergio

ATLETIKA

DEŽELNO EKIPNO PRVENSTVO

9.00 v Vidmu
Nastopa tudi Bor

KOŠARKA

MINIBASKET

10-letnica ŠD Kontovel

8.30 na Kontovelu
Nastopajo vse slovenske ekipe

KOLESARSTVO

DIRKA VETERANOV

10.00 v Dolini
Nastopa tudi Adria

ODBOJKA

MOŠKA C LIGA

11.00 v Pradamanu
Il Pozzo - Kras

3. ŽENSKA DIVIZIJA

11.00 licej Galilei
Solaris - Breg

* * *

9.30 na Proseku
Kontovel - La Previdente

JUTRI

PONEDELJEK, 25. aprila 1977

NOGOMET

NARAŠČAJNIKI

10.30 pri Sv. Sergiju
S. Sergio - Primorec

* * *

10.30 stadion «1. maj»
Union - Costalunga

* * *

16.00 v Dolini
Breg - Roianese

NAJMLAJŠI

10.30 na Proseku
Primorje - Inter S. Sergio

* * *

9.00 v Nabrežini
Valpadana cave - Primorec

* * *

14.30 v Dolini
Breg - Costalunga

ZAČETNIKI

10.30 pri Sv. Ivanu
Esperia Pio XII - Breg

* * *

13.00 pri Sv. Sergiju
Stella azzurra - Kras

KOLESARSTVO

DIRKA AMATERJEV

14.00 v Ronkah
Nastopa tudi Adria

KOŠARKA

«POMLAD»

11.00 v Dolini
Don Bosco - Breg

* * *

11.00 v Ul. della Valle
Inter 1904 - Kontovel

* * *

10.00 v Gorici, Dijaški dom
Dom - Arte «A»

ODBOJKA

TURNIR PRIJATELJSTVA (ženske)

9.00 v Nabrežini
Nastopajo Bor B, Breg, Kontovel in Sokol

KOŠARKA

V Zagrebu finale Jugoplastika - Kvarner

Splitska Jugoplastika ima danes izredno priložnost, da osvoji še tretji prestižni naslov v tej sezoni. V finalni tekmi za jugoslovanski pokal se bo v Zagrebu spoprijela s Kvarnerjem z Reke, ki je z uvrstitvijo v finale pripravil izredno presenečenje. Ta podvig je Rečanom uspel prav ob 30. obletnici ustanovitve kluba, tako da je današnje srečanje nekakšna zaključna slovesnost, ki so jo košarkarski športni delavci z Reke pripravili ob tem jubileju. Vendar pa nima Kvarner velikih možnosti, da ta pokal osvoji, saj so Spličani mnogo boljše moštvo. Ekipa je zelo homogena in razpolaga z odličnimi igralci na vseh mestih. Gotovo bo o izidu odločal boj pod košema, kjer ima Jugoplastika izrazito premoč. Jerkov je v odlični formi, tako da je trenutno najboljši center v Evropi. Kvarner pa nima nobenega dvometraša, ki bi se mu lahko enakovredno upiral. Zelo se bodo morali potruditi zunanji igralci in vsiliti tekmi zelo hiter ritem, ker so Spličani po tako zahtevni sezoni nekoliko utrujeni. Poleg tega pa je še kapetan Tvrdić poškodovan in ne ve se, v kolikšni meri bo lahko svojemu moštvu pomagal. Vsekakor pa ostaja Jugoplastika izrazit favorit, saj hoče na najboljši način zaključiti to že tako uspešno sezono.

Tekmo bosta neposredno prenašali, s pričetkom ob 17. uri, ljubljanska in koprska televizija.

HOKEJ NA LEDU

Na SP v hokeju na ledu niso danes odigrali nobene tekme.

Po dveh odigranih kolih je lestvica naslednja: SZ, ČSSR in Švedska 4, Kanada in ZDA 2, ZRN, Romunija in Finska brez točke.

Uredništvo, uprava, oglasni oddelek,
TRST, Ul. Montecchi 6 PP 559 — Tel. 79 38 08 79 46 38 79 58 23 76 14 70
Podružnica Gorica, Ul. 24 Maggio 1 — Tel. 83 3 82 - 57 23
Naročnina
Mesečno 2.500 lir — vnaprej plačana celotna 25.000 lir. Letna naročnina za inozemstvo 38.000 lir, za naročnike brezplačno revija «DAN».
V SFRJ številka 2,50 din, ob nedeljah 3,00 din, za zasebnike mesečno 35,00 letno 350,00 din, za organizacije in podjetja mesečno 47,00, letno 470,00 din
Poštni tekoči račun za Italijo Založništvo tržaškega tiska, Trst 11-5374

PRIMORSKI DNEVNIK

24. aprila 1977

Za SFRJ Žiro račun 50101-603-45361 «ADIT» • DZS • 61000 Ljubljana, Gradišče 10/II nad. telefon 22207
Oglasi Trgovski 1 modulus (širina 1 stolpec, višina 43 mm) ob delavnikih 13.000, ob praznikih 15.000.
Finančno-upravni 500, legalni 500, osmrtnice in sožalja 250 lir za mm višine v širini 1 stolpca. Mali oglasi 100 lir beseda. IVA 14%. Oglasi za tržaško in goriško pokrajino se naročajo pri oglasnem oddelku ali upravi. Iz vseh drugih pokrajin Italije pri SPI.
Odgovorni urednik Gorazd Vesel
Izdaja in tiska ZTT Trst
Član italijanske zveze časopisnih založnikov FIEG

TRŽAŠKI DNEVNIK

VČERAJ PRI LIPICI

Eden mrtev in 3 ranjeni med trčenjem tržaških avtov

Na cesti za Lipico, na jugoslovanski strani meje, se je včeraj okrog 19. ure pripetila smrtna prometna nesreča. Trčila sta dva tržaška avtomobila, pri čemer so bile tudi tri osebe ranjene.

Žrtev te prometne tragedije je 52-letni uradnik Carlo Antonio Cortellino iz Ul. Solferino 9. Z družino, 44-letno ženo Elso in 11-letnim sinom Maurom, se je vračal proti meji, ko je nenadoma v njegov fiat 850 treščil ford escort 36-letnega Silvana Carbija iz Ul. Orlandini 41. Slednji je iz še nepojasnjenih razlogov izgubil nadzorstvo nad volanom ter zavozil na levo stran cestišča. Na kraj nesreče je kmalu prispela reševalna ekipa jugoslovanskega Rdečega križa, ki je ponesrečence potegnila iz razbitin avtomobilov.

Vse štiri so prepeljali v tržaško bolnišnico. Huje poškodovanega Cortellina, ki mu je volan prebil prsni koš, so takoj sprejeli na oddelku za oživljanje s strogo pridržano prognozo. Kmalu zatem je podlegel hudim poškodbam. Njegovo ženo, ki se je precej potolkla po obrazu in udih, ter si poškodovala levo oko, so sprejeli na otorinološkem oddelku z dvotedensko prognozo, sin Mauro in voznik drugega avta pa se bosta morala zaradi številnih ran in udarcev zdraviti približno teden dni na nevrokirurškem oddelku.

Prikaz novega plovila za morsko prečiščevanje

V torek ob 9.30 bodo predstavili občinstvu pri pomolu Pescheria novo sodobno plovilo za prečiščevanje onesnažene morske površine. S tem bo naš zaliv pridobil novo moč k že obstoječim v stalnem boju proti morskemu onesnaževanju.

Naloga dežele je sedaj nuditi tej službi ustrezne prispevke. Stremeti pa je treba tudi za tesno sodelovanje z občinama iz Gradeža in Lignana. Tržaška občina je pripravljena nadaljevati s službo zračnega nadziranja morja in s praktičnim prečiščevanjem morske gladine, kljub morebitnemu neuspehu pri pogovorih z deželo.

Na Colu več prostora za malčke

Danes je repentabrska občinska uprava predala namenom dve novi učilnici v osnovni šoli na Colu. Šola je bila sicer zgrajena že leta 1974, od vsega začetka pa se je izkazala kot pretesna za potrebe občine. včerajšnji svečani otvoritvi so prisostvovali tudi predstavniki oblasti. Župan Pavel Colja je v kratkem nagovoru poudaril, da je pridobitev novih šolskih prostorov zelo važna za vsako skupnost. Razširitev šolskih prostorov je bila sicer načrtovana že konca leta 1974.

Prvotni načrt šole je pripravil arh. Jagodic in je tako zamišljen, da dovoljuje postopno razširitev zgradbe. Birokratski postopek pri javnih delih pa je tako zapleten, da je potrebno precej časa, da se lahko dela konkretno izvršijo. To se seveda pozna pri stroških, ki so narasli od predvidenih 15 milijonov, na kar 25 milijonov, kar ni malo, predvsem če se upošteva sedanje finančno stanje občine. Otvoritev novih šolskih prostorov prav pred 25. aprilom, obletnico zmage nad nacifašizmom, ni naključna: občinska uprava je hotela s tem podčrtati, da je prav skupna borba proti fašizmu omogočila, da imamo Slovenci spet svojo šolo.

Na sliki: Župan Colja z malčki, ki so veseli novih prostorov.

PO PREKLICU GRADBENEGA DOVOLJENJA ZA HOTEL

DRŽAVNI SVET JE POTRDIL SKLEP ZGONIŠKEGA ŽUPANA

Preprečena špekulacija, ki bi lahko spremenila narodnostno sliko občine - V nedeljo, 8. maja, občinska proslava osvoboditve

Zgoniški župan je družbi Delta povsem zakonito preklical dovoljenje za izgradnjo hotela - motela ob trbiški cesti: tako je razsodil državni svet in v celoti potrdil prvostopenjsko odločitev deželnega upravnega sodišča. Tako je dokončno arhiviran slučaj možnega zlorabljanja gradbenega dovoljenja, ki bi lahko privedlo do umetnega spreminjanja narodnostne sestave prebivalstva zgoniške občine. Zaradi popolnosti informacije bomo le v glavnih obrisih navedli posamezne etape, ki so privedle do juridičnega spora.

Dne 1. aprila 1965 je župan izdal dovoljenje za izgradnjo hotela - motela zasebniku, ki ga je nato prepisal družbi Delta, le-ta pa je 2. maja 1974 po odobritvi «variante» bila pooblaščena, da prične z deli. Po noti cestnega podjetja ANAS, ki je opozorilo, da je razdalja objekta od trbiške ceste 202 premajhna, je 9. novembra 1974 župan odredil prekinitev del in 19. decembra 1974 preklical Delti gradbeno dovoljenje. Državni svet je v svoji razsodbi osvojil princip, da je leta 1974 župan dejansko izdal novo gradbeno dovoljenje, ki mora zadoščati pogojem novega občinskega regulacijskega načrta, medtem ko je ovrgel tezo Delte, da je župan leta 1974 le odobril varianto k gradbenemu dovoljenju iz leta 1965.

Vsakoletna občinska proslava osvoboditve bo v nedeljo, 8. maja, ob 11. uri pred občinskim spomenikom padlim v Zgoniku. V pripravljalni komisiji, ki bo te dni izdelala program, bodo poleg občinskih odbornikov in načelnikov svetovalskih skupin zastopani tudi krajevna sekcija ANPI-VZPI, osnovna šola, ŠK Kras, mladinski krožek in PD Rdeča zvezda.

Na dan 1. maja bo zgoniška občinska uprava, kot običajno, položila vence k spomenikom padlim na Proseški postaji, na proseškem pokopališču, v Gabrovcu, na samotorskem pokopališču, v Saležu in v Zgoniku. Občinski svetovalci naj se zberejo na Devinščini ob 7.30.

Medtem ko vidno napredujejo preureditvena dela bivše vojašnice v Zgoniku, kamor se bo s prihodnjim šolskim letom vselila italijanska osnovna šola, je občinska uprava z začudenjem sprejela na znanje noto finančne intendance, ki predlaga pogodbo za najem prostorov le za dobo šestih let in z mesečno najemnino v višini 42.000 lir. Če se bo vrednost prostorov zaradi preureditvenih del še «izboljšala», bodo primerno povišali tudi najemnino. Očitno gre še za kričeč primer neustreznosti zakonodaje, saj bi morala občina plačevati drugi javni ustanovi zelo visoko najemnino, da nudi svojim občanom možnost šolanja v primernih prostorih, za kar država ne zna poskrbeti in že vrsto let ignorira upravičeno zahtevo po izgradnji novega šolskega poslopja pri Brščikih.

● **Deželni urbanistični** načrt, ki ga je uprava predložila prvega decembra lani in sestoji iz več elaboratov, je bil v mnogo izvodih razdeljen občinskim in drugim javnim upravam ter predstavništvom sindikalnih in gospodarskih kategorij, da predložijo do konca maja morebitne popravke in dopolnila.

Deželna uprava je sklenila dati omejeno število izvodov načrta tudi javno v prodajo. Kdor bi ga želel kupiti, naj plača neposredno ali s poštno položnico št. 11/2946 naslovljeno na Tržaško hranilnico 50.300 lir, nakar lahko s potrdilom o vplačilu prevzame načrt v deželnih uradih v Miramarskem drevoredu št. 19.

POD POKROVITELJSTVOM PREDSEDNIKA OBČINSKE SKUPŠČINE MARIA ABRAMA

Srečanje srednjih šol Primorske v Kopru doživelo prodoren uspeh

Sodelovalo je 13 šol iz Slovenije in 7 iz zamejstva - Tekmovanja v devetih športnih panogah pa tudi «ex tempore» in literarni natečaj - Prihodnje srečanje bo v Gorici

V Kopru je bilo včeraj tradicionalno srečanje srednjih šol Primorske in sicer že peto. Priredila ga je koprska gimnazija, pokroviteljstvo nad srečanjem pa je prevzel predsednik občinske skupščine Mario Abram.

Prireditev je doživela velik uspeh. Udeležilo se je je kar 20 primorskih šol z obeh strani meje, sicer 13 iz Slovenije in 7 iz Italije. Vseh udeležencev je bilo nič manj kot 1.156, od tega 432 iz zamejstva.

Sodelovale so naslednje šole: licej «Prešeren», Trst; licej «Trubar», Gorica strokovni zavod, Gorica; učiteljišče «Slomšek», Trst; trgovska akademija «Zois», Trst; strokovni zavod, Trst; šolski center, Tolmin; šolski center, Ajdovščina; šolski center, Postojna; gimnazija, Postojna; gimnazija, Nova Gorica; italijanska gimnazija, Koper; PKAŠ, Koper; EAŠC, Koper; pomorska šola, Piran; šolski center, Sežana; gimnazija, Piran; gimnazija, Koper; šolski center, Idrija ter učiteljišče «Gregorčič», Gorica.

Prireditev se je pričela s prihodom povorke tekmovalcev na koprski stadion. Tekmovanje je odprl predsednik občinske skupščine Mario Abram. Tekmovali so v devetih športnih panogah, na sporedu pa sta bila tudi še «ex tempore» in literarni natečaj.

V dopoldanskih urah so se v prostorih gimnazije zbrali predstavniki šol in razpravljali o raznih vprašanjih, ki zadevajo to prireditev. Med drugim je bilo sklenjeno, da bo prihodnje srečanje v Gorici.

Sledil je sprejem ravnateljev in drugih šolskih predstavnikov pri predsedniku občinske skupščine, nakar so se vsi uslužbenci srečanja odpravili na skupno kosilo.

Popoldne so v prostorih gimnazije odprli zelo zanimivo in pestro razstavo mladih likovnikov, ki ji je nato sledilo v koprskem gledališču nagrajevanje; na sporedu je bila tudi kulturna prireditev.

Ob 19. uri so se udeleženci srečanja razšli polni lepih vtisov o prireditvi. Šlo je za doživetje, ki ga prav gotovo ne bodo tako kmalu pozabili, za kar gre zasluga v prvi vrsti zavzetosti prirediteljev.

Na koncu velja opozoriti, da se tekmovalnega dela srečanja niso mogli udeležiti vsi tržaški dijaki; o vzrokih te neljube okoliščine smo že pisali. Upamo, da se to prihodnje leto v Gorici ne bo ponovilo in da bodo šolska vodstva pravočasno poskrbela za vse formalnosti, ki so potrebne za sodelovanje in nastop na takih tekmovanjih.

SREČANJE V GRLJANU

Zaskrbljujoče stanje v morjih obalnega pasu

Včeraj je bilo v Grljanu prvo deželno srečanje o morskem in lagunskem bogastvu. Kongresiste in goste, med drugimi predstavnike z ljubljanske univerze s prof. Zeiem na čelu, je najprej pozdravila ravnateljica Miramarskega podmorskega parka dr. Elide Catalfamo. Zahvalila se je vsem, ki so omogočili to srečanje in je predstavila govornike.

Prvi je spregovoril generalni tajnik italijanskega odseka Mednarodne organizacije za zaščito narave (WWF - World Wildlife Found) Arturo Osio. Prikazal je pobude svoje organizacije za zaščito morskega okolja in spregovoril o pomenu morja in o stopnji onesnaženja ter o nesmotrnem izkoriščanju. «Nekatere ribje vrste so že izumrle, ulov nenehno upada, onesnaženje z nafto in z industrijskimi odplakami je že porušilo naravno ravnovesje v obalnem pasu.» V zaključku je pozval politične predstavnike z besedami «Dobri zakoni so nekoristni, če jih ne spoštujemo. Posegi, ki bodo omejevali dosedanjo «svobodo» so nepopularni, a v politiki je nemogoča priljubljenost za vsako ceno».

Podpredsednik Tržaške avtonomne letoviščarske in turistične ustanove Italo Giorgi je prikazal pomen tega srečanja s turističnega zornega kota. «Ohranitev morskega okolja pomeni edino jamstvo za nemoten razvoj turističnih dejavnosti.» Zahteval pa je smotrnost posegov in organično politiko, da ne bodo pobude razpršene v desetinah raznih ustanov. V zaključku je še dejal, da je «prav prisotnost predstavnikov z ljubljanske univerze dokaz, da problemi našega morja ne poznajo meja, njihova prisotnost naj bo začetek še globljega sodelovanja za uresničitev skupnih ciljev.»

Po teh besedah je spregovoril prof. Miroslav Zei, priznan strokovnjak in raziskovalec, ki je že 20 let član FAO in sedaj vodi biološko postajo v Portorožu. V slovenščini je dejal, da se zahvaljuje organizatorjem za vabilo, ker je rojen na tem področju, v Nabrežini, zato mu je nadvse drago, da se je udeležil tega srečanja. V nadaljevanju je v italijanščini prikazal delovanje biološke postaje v Portorožu in zaključil z željo, da bi bilo to srečanje začetek plodnega sodelovanja med obema državama. Dr. Giuliano De Colle, ravnatelj urada za ribolov pri naši deželi, je v svojem govoru prikazal cilje tega zasedanja. V popoldanskih urah so razpravljali v delovnih komisijah.

V ZVEZI S PROGRAMSKIMI OBVEZAMI ZA KRAJEVNO KMETIJSTVO

POSVET POKRAJINSKE UPRAVE S PREDSTAVNIKI KMETOVALCEV

Odbornik Volk orisal predvidene pobude - Kmečka zveza o nujnosti primernega vodstva nadzorništev in področnega načrta

V petek se je na sedežu pokrajinske uprave v Trstu sestal odbornik za kmetijstvo, turizem in javna dela Lucijan Volk s predstavništvi kmečkih strokovnih organizacij. Kmečko zvezo so predstavljali predsednik Alfonz Guštin, podpredsednik Alojz Debelis, tajnik Edi Bukovec in odbornika Oskar Grgič in Alojz Križmančič, pokrajinsko Zvezo neposrednih obdelovalcev pa Edvard Žerjal, ker je ta organizacija, zaradi običajnih birokratskih zastojev, ki še vedno ovirajo delovanje javnih uprav, prejela vabilo šele v zadnjem trenutku.

Odbornik je najprej opozoril na težave, s katerimi se mora uprava spoprijemati pri prevzemanju pobud na področju kmetijstva, spričo zelo omejenih pristojnosti, ki ji pripadajo po veljavni zakonodaji in zaprek, ki jih postavlja njeni avtonomiji odločanja proračunski primanjkljaj. Nato je Volk navedel posege, ki jih ima namen kljub temu uprava uresničevati na tem področju v okviru svojih programskih obvez, izkoriščajoč možnosti, ki jih dajejo deželni zakoni o prirejanju kmetijskih razstav, o strokovnem izpopolnjevanju in proučevanjih na tem sektorju ter o dvojezičnem poslovanju krajevnih uprav.

Poleg pokrajinske vinske razstave misli nova uprava poskrbeti za strokovno pomoč vinogradnikom neposredno v kleteh po trgatvi in za izdelavo študije o možnosti graditve kmetijskega vodovoda. Pokrajina si bo tudi prizadevala pospešiti izdelavo področnega načrta za razvoj kmetijstva in odobritev deželnega zakona o kmečkem turizmu. Koristno bi bilo tudi organizirati «kraške itinerarije», povezujoč kmečko okolje s strukturami, s katerimi bo v kratkem mogla razpolagati, kot sta botanični vrt med Gabrovcem in Zgonikom in kraški kulturni center v Repnu. Prav tako bo spodbudila urejevanje javnih zelenih površin, kar edino more rešiti sitno vprašanje vdiranja izletnikov v zasebna obdelana zemljišča. V ta namen bo pokrajinska uprava prevzela pobudo za čimprejšnji sestanek z občinami in turističnimi ustanovami.

Kmečki sindikalisti so v glavnem soglašali z načrti tržaške pokrajine, predstavniki Kmečke zveze so pa naglašali nevzdržno stanje in škodo, ki jo povzročata krajevnemu kmetijstvu pomanjkanje primernega vodstva kmetijskega in gozdarskega nadzorništva in nezanimanje Deželne ustanove za razvoj kmetijstva, ki se še vedno ni lotila izdelave kmetijskega področnega načrta. Take razmere so tudi v dobri meri krive zastoja pri uresničevanju zadružnih pobud krajevnih kmetov. Predstavnik Zveze neposrednih obdelovalcev je poudaril pomembnost stališč, ki so izšla iz okroglih miz ob vinskih razstavah in predlagal uvajanje stalnejših stikov med pokrajino in kmečkimi sindikati.

Ob koncu koristnega srečanja, na katerem so se pogovorili še o nekaterih podrobnejših vprašanjih, so se sklenili sestati ponovno v začetku julija v zvezi s prispevkom strokovnih organizacij k uspehu pokrajinske vinske razstave in nato v prvi polovici avgusta, da se dogovorijo o ukrepih za urejevanje pojava nedeljskih izletnikov.

S PRVE STRANI

POGOVORI TITO - AGOSTINHO NETO NA BRIONIH

Zaskrbljenost zaradi dogodkov v Afriki in utrditev medsebojnih odnosov

Angolski gost bo danes nadaljeval politične pogovore v Beogradu

(Od našega dopisnika)

BEOGRAD, 23. — Angolski voditelj Agostinho Neto je popoldne prispel z Brionov v Beograd, kjer bo nadaljeval uradni obisk v Jugoslaviji. Na Brionih so bili dopoldne zelo izčrpni jugoslovansko - angolski pogovori na različnih ravneh.

V Beli vili na Brionih, v Titovi uradni rezidenci, sta imela predsednika Jugoslavije in Angole najprej pogovore na samem, nato pa so se jima pridružili še sodelavci, ki so dvojico predsednikov seznanili z vsebino svojih pogovorov.

Kot poroča Tanjug, so v razgovorih namenili posebno pozornost sodelovanju na gospodarskem področju, v industriji, blagovni menjavi, na znanstveno - tehničnem in drugih področjih. Angolska vlada pričakuje nadaljnjo pomoč in sodelovanje Jugoslavije na nekaterih sektorjih industrije.

V zvezi s političnim sodelovanjem so opozorili, da so potrebni pogostejši stiki in izmenjave mnenj o aktualnih vprašanjih, ki zanimajo obe strani. V tem delu pogovorov so namenili največ pozornosti razvoju sedanjega položaja v Afriki, zlasti na jugu celine, in z obeh strani izrazili zaskrbljenost zaradi mogočih posledic sedanjega razvoja za odnose med neuvrščenimi. Pri tem so opozorili na potrebo po skupni dejavnosti Jugoslavije in Angole pri krepitvi solidarnosti in enotnosti neuvrščenih držav. Angolski predsednik Neto je pojasnil svoja stališča do rezultatov pogovorov, ki jih je imela peterica afriških državnikov nedavno v Luandi v zvezi s sedanjim stanjem na jugu črne celine. Med pogovori so naglasili tudi pomen oboroženega boja osvobodilnih gibanj in v zvezi s tem podčrtali, da je tem gibanjem treba pomagati materialno in na vse druge načine. Tanjug dodaja, da je tekla beseda še o nekaterih drugih kriznih področjih v Afriki.

Zunanjepolitični sodelavci dvojice predsednikov so na Brionih izmenjali mnenja o položaju v Afriki in se posebej dotaknili dogajanj na jugu celine in dejavnosti neuvrščenih držav po lanski vrhunski konferenci v Colombu in minulem ministrskem zborovanju koordinacijskega biroja.

Na posebnem sestanku so predstavniki obeh držav, ki se ukvarjajo z gospodarskimi vprašanji, obravnavali bilanco dosedanje blagovne menjave, ki je lani dosegla 17 milijonov dolarjev, v letošnjih prvih treh mesecih pa že sedem milijonov. Posebej so obravnavali sodelovanje v industriji tekstila in obutve, v rudarstvu in na znanstveno - tehničnem področju.

Jugoslovansko - angolski pogovori se bodo na ravni članov delegacij nadaljevali v Beogradu, kjer bodo podpisali tudi sporazum o gospodarskem in znanstvenotehničnem sodelovanju med državama.

VLADO BARABAŠ

VESTI Z ONSTRAN MEJE

Na posvetu o preprečevanju onesnaževanja tudi problem industrijske proste cone

Med udeleženci portoroškega posvetovanja predsednik jugoslovanskega odbora za varstvo okolja dr. Aleš Bebler

PORTOROŽ, 23. — V Portorožu se je končalo večdnevno posvetovanje o preprečevanju onesnaževanja jugoslovanskih rek in jezer. Udeležilo se ga je nad 200 znanstvenikov, prisoten pa je bil tudi predsednik jugoslovanskega odbora za varstvo okolja dr. Aleš Bebler. Iz številnih referatov je bilo razvidno, da se tem vprašanjem posveča premalo pozornosti in da odstotek onesnaževanja v glavnem narašča. Prav zato so udeleženci odločno naglasili, da mora biti boj za čistočo rek in jezer in sploh za zdravo človekovo okolje nenehen in da je treba na te probleme ne samo stalno opozarjati, ampak se tudi lotevati konkretnih akcij. Tu gre zlasti za delovne kolektive, ki morajo bolj upoštevati moderno tehnologijo pri graditvi čistilnih naprav, hkrati pa je potrebno mobilizirati tudi širšo javnost.

Na posvetovanju so govorili tudi o izgradnji proste industrijske cone na meji med Jugoslavijo in Italijo, kakor je predvidena po osimskih sporazumih. Gre za obširno področje na katerem bodo zgradili okrog 250 industrijskih obratov in kjer bo delalo okrog 15 tisoč delavcev. Načrtovalcem so priporočili, da skrbno upoštevajo principe o varstvu okolja in opravijo selekcijo po posameznih panogah, upoštevajoč specifiko Krasa, kot je pomanjkanje vode itd.

PRIPRAVE ZA SEJEM PRIMORSKA RAZSTAVLJA

KOPER, 23. — V Kopru se je sestal odbor, ki bo pripravil razvojne načrte sejma Primorska razstavlja. Gre za sklep Gospodarske zbornice Slovenije, da morajo imeti vse sejemske prireditve v Sloveniji podrobno izdelane razvojne načrte in da bi skladno s tem prišlo tudi do delitve dela. V Kopru bo osnovni poudarek na pomorskem gospodarstvu. Okvirni program je že pripravljen, vendar se bo treba še marsikaj pogovoriti, preden bodo sprejeli dokončen koncept.

PREDSEZONSKI TURISTIČNI VRVEŽ

KOPER, 23. — V vseh primorskih turističnih središčih je že opaziti predsezonski vrvež. Največ gostov je v obalnih mestih, prednjači pa seveda Portorož. Tu je največ gostov iz Zahodne Nemčije, Avstrije in Švice pa tudi precej Jugoslovanov. Dobro je obiskovano tudi novo turistično središče Bernardin, kjer bivajo udeleženci raznih kongresov in simpozijev, pa tudi obiskovalci stalne teniške šole. V Lipici se mudi skupina gostov iz Dalmacije ter skupine Nemcev in Švicarjev, medtem ko v Žusterni še naprej prevladuje poslovni turizem.

danes ob obali

KINO

KOPER: ob 10. ameriški: NAJBOLJ NORA DIRKA; ob 16., 18. in 20. danski: OLSENOVA TOLPA.

IZOLA: ob 10. amer. risanka: ŠALJIVI PROGRAM DETELJČKA; ob 16., 18. in 20. italijanski: DIABOLIK.

ŠKOFIJE: ob 17. jugoslovansko-nemški: OLD SHATTERHAND.

ŠMARJE: ob 18. amer.: PEKLENSKI STOLP.

PIRAN: ob 10. angleški: KES; ob 16., 18. in 20. francoski: RAZJEZIL SE BOM.

PORTOROŽ: ob 20. najboljši Chaplinov film: ODRSKE LUČI.

DEŽURNE TRGOVINE

Do glavne turistične sezone trgovine na obali ne bodo dežurale.

ZDRAVNIŠKA DEŽURNA SLUŽBA

Čez nedeljo je organizirana v zdravstvenih ustanovah vseh treh obalnih mest dnevna in nočna zdravniška dežurna služba, prav tako pa bodo dežurale tudi lekarne.

ŠPORT ŠPORT ŠPORT

ATLETIKA

VČERAJ V GORICI

Podvig Irene Tavčar v metu diska (40,22)

Ivan Renko (Adria) zelo dober v teku na 1.500 m

Prvi dan deželnega atletskega ekipnega prvenstva v Gorici je prinesel Boru nov izreden podvig Irene Tavčar, ki je disk prvič zagnala preko 40 metrov. Nova znamka slovenske atletinje je 40,22 m in popravlja prejšnjo za 60 cm. Devinčanka je svoj najboljši met dosegla v zadnjem metu. Ta dosežek je nedvomno prekril ostale, ne smemo pa mimo solidnega časa 18"8 na 100 m čez ovire Loredane Kralj, izrazite metalke, ki je iz klubskih razlogov metala disk. Bolje od pričakovanja je tekla na 400 m Sonja Antoni, ki je dosegla čas 61"4, medtem ko je Danijela Tretjak potrdila čas 13" na 100 m in izenačila osebni rekord. Zatajila je le Nadja Debenjak v metu kopja. Žal ji je samo pet centimetrov manjkalo za nastop v finalu, kjer navadno doseže največ. Viviana Kus je v daljino skakala poškodovana in v bistvu le za ekipne točke. Bor je v rahli zamudi za predvideno tablico. V moški konkurenci je član Adrie Ivan Renko dosegel zelo dober čas na 1500 m. Razdaljo je pretekel v 4'35"8 in je v bistvu potrdil zadnji dosežek na 5000 m.

B. Križman

ŠAH

6. EP V MOSKVI

Jugoslaviji bron

MOSKVA, 23. — Jugoslavija je danes premagala Romunijo s 5,5:2,5 in je tako osvojila bronasto kolajno na 6. evropskem šahovskem prvenstvu. Prvo mesto je osvojila SZ, 2. pa je Madžarska.

TENIS

CHARLOTTE, 23. — Italijanski teniški igralec Barazzutti se je uvrstil v polfinale turnirja WCT. Premagal je Nizozemca Okkerja s 6:2 in 6:2. Dvoboj Panatta - Drysdale pa so morali prekiniti zaradi dežja pri stanju 6:4 in 4:3 za Italijana. Ostala polfinalista sta Eddie Dibbs (ZDA) in John Alexander (Avstralija).

SCHEVENINGEN, 23. — Po drugem dnevu teniškega tekmovanja za Davisov pokal vodi Jugoslavija proti Nizozemski s 3:0. Dvojica Pilić - Franulović je namreč premagala nizozemski par v štirih setih. V prihodnjem kolu se bo Jugoslavija srečala s Španijo.

PORTOFERRAIO, 23. — Francoska dvojica Darniche - Mahe na avtomobilu lancia stratos, je zmagala na 10. mednarodnem rallyju otoka Elba.

Jugoslovanski šport

V prvem srečanju 26. kola jugoslovanskega nogometnega prvenstva je Crvena zvezda v Beogradu premagala Borac z 2:1. Strelci: Filipović v 23. in Šestić v 52. min. (za CZ) in Marjanović v 38. min. (za Borac).

Slovenski predstavnik, ki tekmuje v 1. zvezni rokometni ligi, Celje, je doma premagal skopski Vardar s 27:23.

Slovenska odbojkarska liga (moški):
Branik - Mislinja 0:3, Novo mesto - Poliskava 3:1.

* * *

V 2. zvezni odbojkarski ligi - skupina zahod — so odigrali samo eno srečanje. Salonit je premagal Partizan s 3:1.

Zahodnonemški namiznoteniški igralec Wilfried Lieck je zmagovalec mednarodnega turnirja v finskem mestecu Helgeo. V finalnem srečanju je premagal evropskega prvaka Francoza Secretina s 2:1. V boju za tretje mesto pa je jugoslovanski prvak Dragutin Šurbek premagal Nizozemca Van Hemla z 2:0.

DELOVANJE ZSŠDI

Jutri zjutraj bodo v nabrežinski občinski telovadnici odigrali kvalifikacijski del B skupine ženskega odbojkarskega tekmovanja za 11. turnir prijateljstva. V medsebojnih srečanjih po sistemu «vsak z vsakim», na dva osvojena seta, se bodo pomerile sledeče šesterke: Bor B, Breg A, Kontovel in Sokol. Tekme bodo odigrali po sledečem razporedu: Bor B - Breg A, Kontovel - Sokol, Kontovel - Bor B, Sokol - Breg A, Breg A - Kontovel in Bor B - Sokol. Ekipa, ki bo po tem malem «maratonu» zasedla prvo mesto v tej skupini, bo pridobila pravico do nastopa na finalnem delu tega tradicionalnega odbojkarskega tekmovanja. Organizator je poskrbel, da federacija pošlje svoje «uradne» sodnike, vsem nastopajočim pa bo nudil kosilo, ker se bo tekmovanje verjetno zavleklo.

V ženski A skupini pa bodo kvalifikacije v nedeljo, 8. maja, v Dolini z udeležbo sledečih šesterk: Bor A, Breg B, Olympia in Sloga.

V moški konkurenci bodo odigrali izločilni del tekmovanja v dveh izmenah: v sredo, 27. t. m., ob 20. uri, bodo na stadionu «1. maj» v Trstu nastopile šesterke Bora, Doma in Krasa; v sredo, 4. maja, ob 20. uri, pa se bodo vedno tam pomerili med seboj Bor, Kras in Olympia. Goriška predstavnika Dom in Olympia pa se bosta sama sporazumela za datum in kraj medsebojnega srečanja. Dve prvouvrščeni šesterki se bosta uvrstili v sklepni del tekmovanja.

* * *

V torek so se v Postojni sestali predstavniki Odbojkarske zveze Slovenija, Odbojkarske zveze Rijeka in ZSŠDI ter se dokončno domenili o vseh podrobnostih za izvedbo sklepnega dela «11. odbojkarskega turnirja prijateljstva» v moški in ženski konkurenci.

Moško tekmovanje organizira ZSŠDI, in sicer v nedeljo, 15. maja, v dolinski občinski telovadnici. Šest nastopajočih ekip so uvrstili v dve skupini: v prvi nastopajo Uljanik, Enotnost in prvouvrščena ZSŠDI, v drugi skupini pa Fužinar, Bulevard in drugouvrščena ZSŠDI. Razpored tekem je bil takole domenjen: 1. ZSŠDI - Enotnost (8.30), Bulevard - 2. ZSŠDI (9.30), Uljanik - 1. ZSŠDI (10.30), Fužinar - 2. ZSŠDI (11.30), Enotnost - Uljanik (12.30), Bulevard - Fužinar (13.30), finale za 5. mesto ob 14.30, finale za 3. mesto ob 15.30, veliki finale za 1. mesto ob 16.30 in ob 17.30 nagrajevanje.

Ženski del finalnega tekmovanja pa organizira OZ Slovenije v nedeljo, 22. maja, v Ravnah na Koroškem. Šesterke bodo najprej igrale vsaka z vsako v dveh skupinah: Fužinar, Marčana in 1. ZSŠDI v novi dvorani, Ljubljana, Rijeka in 2. ZSŠDI pa v stari dvorani, kakor sledi: ob 9. uri Marčana - Fužinar in Rijeka - 2. ZSŠDI, ob 10. uri 1. ZSŠDI - Marčana in 2. ZSŠDI - Ljubljana, ob 11. uri Fužinar - 1. ZSŠDI in Ljubljana - Rijeka, ob 12.30 finale za 3. oziroma 5. mesto, ob 13.30 finale za 1. mesto in ob 14.30 nagrajevanje.

Ob koncu sestanka so se predstavniki vseh treh Zvez, ki sodelujejo na turnirju prijateljstva, dogovorili in prevzeli skupno obveznost, da bodo v bodoče organizirali izločilni del tekmovanja že v jesenskem oziroma zimskem delu sezone, sklepni del pa bi odigrali spomladi, kot vedno doslej. Tako bodo našim šesterkam kvalifikacijske tekme služile kot priprava na prvenstvene nastope, medtem ko so v spomladanskem delu sezone naše šesterke že «site odbojke».

* * *

V sredo, 27. t. m., zapade rok za prijavo moških oziroma ženskih ekip na tradicionalno «štafeto ki bo» po ljubljanskih ulicah, ki bo v ponedeljek, 9. maja. Ekipe so sestavljene iz treh tekačev oziroma tekačic. Moški bodo pretekli 600 m po 1.000 m, ženske pa po 400 m. Vsa zainteresirana društva naj do srede javijo tajništvu ZSŠDI število in imena nastopajočih, da pride do koordiniranega nastopa, saj je ša krovna športna organizacija, ki ko prijavi največ 10 ekip.

* * *

V petek so v Ljubljani uradno predstavili tradicionalno amatersko kolesarsko dirko Alpe - Adria, na kateri sodelujejo tekmovalci iz sosednjih pokrajin, oziroma republik. Po odlični izvedbi 1. trofeje ZSŠDI, ki jo je organiziralo društvo Adria, so člani kolesarske zveze navezali odlične stike z našo krovno organizacijo. Na predstavitvi dirke je bil prisoten tudi predsednik ZSŠDI Korman, ki je od organizacijskega komiteja prejel zagotovilo, da bo prihodnje leto tudi ZSŠDI vključena v odbor, ki ima pokroviteljstvo nad dirko Alpe - Adria.

KOŠARKA

VČERAJŠNJI IZIDI

PROMOCIJSKO PRVENSTVO

Jadran - Villesse	118:68

1. MOŠKA DIVIZIJA

Dom - Sagrado	109:68
Jadran B - GMT	69:79

«POMLAD»

Kontovel - Polet	30:74
Breg - Ferroviario B	54:96
Bor - Ferroviario A	70:90

«TURNIR STELLA» (DEČKI)

Saba - Polet	55:57

OBVESTILO

TPK SIRENA IN ČUPA obveščata, da se bo meseca maja pričel krajši tečaj jadranja za starejše začetnike. Vsi člani in ostali, ki jim je do tega, se lahko že predčasno javijo ali pri Dafu Starcu (tel. 761-635) ali pa pri Proseškem Malalanu, Opčine, Proseška ulica 6, tel. 211-465. Vse podrobnosti bodo javljene kasneje.