NOVI TEDNIK

številka 1 • leto XLII • cena 350 din — **Celje, 7. januarja 1988**

NOVI TEDNIK JE GLASILO OBČINSKIH ORGANIZACIJ SZDL CELJE, LAŠKO, MOZIRJE, SLOVENSKE KONJICE, ŠENTJUR, ŠMARJE PRI JELŠAH IN ŽALEC

Silvestrska noč je bila mirna

Tokrat je bila silvestrska noč v celjski porodnišnici mirna, saj so po večernem porodu na starega leta dan znova pomagali na svet prvemu v letošnjem letu šele ob 4,35 1. januarja 1988. Na sliki srečni mamici (levo) Helena Pečnik s hčerko Karmen iz Radmirja (rodila prva) in ob njej Marija Kapus s sinom Boštjanom iz Vranskega. Več o novoletnem obisku v celjski porodnišnici na 12. strani.

TV – Foto: EDO MASNEC

Spoznavanje skupnega, da bi razumeli razlike

Pristni stiki med Celjem in Grevenbroichom se poglabljajo. Stran 13.

Iskra nenehno tli

Igralka Ljerka Belak – dobitnica Severjeve nagrade. Stran 8.

Največja preprodaja orožja v Sloveniji

Javni tožilec obtožil preprodajalce, ki so tihotapili in prodajali orožje. Stran 15.

Bodo brigadirji še na Kozjanskem?

Usoda Zveznih mladinskih delovnih akcij je vse bolj negotova. Nekatere ukinjajo, ker ni več pravšnjega dela za brigadirje, druge zato, ker med mladimi ni zanimanja zanje, tretje pa... Tretje, mednje sodi tudi Zvezna mladinska delovna akcija Kozjansko, ostajajo v negotovosti.

Delovni rezultati lanske Zvezne mladinske delovne akcije Kozjansko so več kot uspešni, v brigadirskem naselju Jože Perčič v Šentvidu pri Planini so našteli najboljšo udeležbo brigadirjev med vsemi zveznimi akcijami v državi – prihodnost akcije pa je vprašljiva, ker manjka denarja za njeno izvedbo. Podpisniki samoupravnega sporazuma o financiranju mladinskega prostovoljnega dela namreč še vedno niso poravnali vseh obveznosti za lansko akcijo, 24. decembra, ko je šentjurski izvršni svet nazadnje obravnaval finančno poslovanje akcije, pa je manjkalo še nekaj več kot 10 milijonov dinarjev neplačanih, a dogovorjenih sredstev.

Da se tako enostavno ne da delati in da iz leta v leto le jadikujejo in iščejo luknje v zakonskih določilih, če sploh hočejo izpeljati akcijo do konca, so prepričani v šentjurskem občinskem proračunu, ki (mimogrede – le z dobro voljo) vodi finančno poslovanje akcije. V Šentjurju so tudi prepričani, da odgovornost vseh treh občin – organizatoric akcije – ni enakomerno porazdeljena, premalo pomoči pa nudi tudi republiška konferenca mladih oziroma Center za mladinsko prostovoljno delo, ki deluje v njenem okviru.

Zato zdaj v Šentjurju zahtevajo trdna zagotovila, da bo Zvezna mladinska delovna akcija Kozjansko 88 bolje pripravljena, vsi ki sodelujejo v organizaciji, pa morajo biti bolj odgovorni. Do 15. maja naj bi podpisniki samoupravnega sporazuma zbrali vsaj 80 odstotkov potrebnega denarja za izvedbo akcije, skupaj z republiško konferenco mladih pa se morajo v Šentjurju, Laškem in Sevnici potruditi za boljšo kadrovsko zasedbo v vodstvu akcije.

Začetki Zvezne mladinske delovne akcije Kozjansko segajo v leto 1972, dve leti kasneje pa je postala akcija zvezna. Ekonomsko upravičenost letošnjega dela brigadirjev dokazujejo dela v vrednosti nekaj manj kot 140 milijonov dinarjev. Udeležba brigadirjev iz vse Jugoslavije na Kozjanskem je bila 95-odstotna.

Pri tem so opozorili tudi na pravno-formalni položaj članov vodstva akcije, saj ti po zdajšnjem poslovniku republiške konference mladih na akciji le delajo, za svoje delo pa ne odgovarjajo. Do začetka letošnje akcije – če akcija seveda bo, glede na svojo nerazvitost pa jo Kozjansko potrebuje – je vsekakor potrebno razčistiti še veliko stvari, predvsem pa načelno odgovornost. Na akcijah se nikakor ne sme več dogajati, da člani vodstva ostajajo tri mesece brez osebnih dohodkov, da podpisujejo naročilnice, pa niso pooblaščeni podpisniki, da se občine-organizatorice sklicujejo na Skupščino akcije, le-ta na republiško konferenco mladih, ki spet prelaga odgovornost na vodstvo akcije...

IVANA FIDLER

Prodali bi lahko bistveno več kot zmorejo proizvesti

Visoka kakovost ležajev celjske Žične

Tudi ob vstopu v leto 1988 celjskemu gospodarstvu, potrebnemu prestruktuiranja, ostajajo zgolj želje po spremembah. Po zadnjih ukrepih je lastnih investicijskih sredstev še manj in vprašanje je, kako bodo lahko spremembe v proizvodnji speljali tisti, ki so jih že začeli. Poleg delovne organizacije Ljubečna je namreč v takšnem položaju trenutno tudi Žična, kjer so dokazali, da lahko proizvajajo ležaje za svetovno tržišče, a imajo žal proizvodnjo, ki trenutno ne more zadostiti niti desetini zahtev kupcev.

Bodo zato v občini deležni še kakšne druge vzpodbude, ali pa bo podpora njihovim prizadevanjem še vnaprej zgolj v besedah, se sedaj sprašujejo v tej delovni organizaciji?

Veliko dvomov in tudi precej posmeha je bilo v preteklosti na račun proizvodnje ležajev v Žični, kjer pa danes že potrjujejo pravilnost te (zaenkrat delne) preusmeritve proizvodnje. Ker se zaradi nesolidnih dobaviteljev opreme vsi stroji še niso zavrteli, so lani naredili le 648 tisoč ležajev. Če bi hoteli izpolniti vse želje kupcev doma in v tujini pa bi jih lahko prodali celo deset milijonov, je na pogovoru za novinarje, ki je bil v začetku tega tedna povedal direktor Žične **Anton Jelenko.**

Vsi domači zahtevnejši kupci se namreč obračajo k Žični, še več ležajev bi lahko prodali zahtevnim tujcem. Dokaz več, da je na trgu prevladujoča kvaliteta, so tudi odzivi domačih večjih grosistov, ki so proizvodnjo Žične »bojkotirali« eno leto, sedaj pa ji že priznavajo kvaliteto. Izjema pri tem je Metalka, ki je stala Žični ves čas ob strani. Med večjimi delovnimi organizacijami je od začetka proizvodnje Žični ob strani tudi Iskra. **Jože Štrukelj,** vodja nabave v Iskri Nova Gorica, največjem kupcu ležajev iz Žične, je takole ocenil kvaliteto ležajev: »Tako s kvaliteto kot tudi poslovnostjo Žične smo zelo zadovoljni. Kar je najpomembnejše, po testiranjih v našem inštitutu, kjer preizkušamo ležaje predvsem na šumnost, je kvaliteta ležajev iz Žične enaka zahodnonemškemu Georgu Müllerju. Nekajkrat sem si ogledal tudi njihovo proizvodnjo, ki je takorekoč laboratorijska.«

Žična bi potrebovala za drugo linijo 1,5 milijona dolarjev, kar bi bila zadostna podlaga, da bi sami kasneje kupili še tretjo in dosegli proizvodnjo blizu 10 milijonov ležajev. Novi stroji bi bili zahodni, predvsem zaradi slabe servisne mreže, ki jo nudijo na vzhodu. Pa tudi pri kvaliteti je razlika, četudi že sedaj v Žični dosegajo takšno okroglost ležajev, kot jo imajo Japonci.

Žična je torej v položaju, ko bi lahko zaradi dosežene kvalitete prodala bistveno več, kot lahko prozvede. Zakaj nima večjih zmogljivosti, je znano. Razen verbalne podpore v domačem okolju ni bilo drugih vzpodbud. Ker je bilo premalo denarja, so si lahko privoščili le stroje vzhodnega dobavitelja, ki s svojo nesolidno servisno mrežo še danes kasni z montažami. V Žični se zavedajo, da je banka omejena z limiti, a ji vseeno očitajo premalo smelosti.

(nadaljevanje na 4. strani)

Tovori niso čakali

Med tistimi, ki so imeli krajše novoletne praznike, so bili tudi delavci Železniške transportne organizacije iz Celja.

Že pred prazniki so se železničarji dogovorili s špediterji, celjsko Carinarnico in večjimi poslovnimi partnerji vse v zvezi s carinjenjem, nakladanjem in razkladanjem pošiljk. Čeprav je letos med novoletnimi prostimi dnevi prispelo manj voz, so razložili kar 112 vagonov oziroma 2 tisoč 600 ton blaga, naložili pa 33 vagonov s 450 tonami tovora. Ocarinjenih je bilo 40 vagonov. Tako so železničarji pričakali ponedeljek, prvi delovni dan v novem letu, brez zaostalega dela iz minulega leta.

BP

Ni razloga za preplah

Potresni sunek, ki je v torek, 5. januarja zjutraj ob 2.47 prebudil krajane Vranskega in okolice, je sodil v občasno sproščanje seizmične energije zahodnega roba celjske kotline in je bil, kot so nam povedali v seizmološki službi republiškega seizmološkega zavoda, enkratnega značaja.

Šlo je za potresni sunek izredno lokalnega značaja, potresna jakost ali magnituda pa je dosegla stopnjo 2,7 – kar po Mercallijevi lestvici pomeni 4. stopnjo. Epicenter potresa je bil nekoliko severno od Vranskega, potresni sunek pa je sodil po mednarodno dogovorjeni nomenklaturi med potrese zmerne jakosti.

Potresni sunek ni povzročil materialne škode, njegovega značaja pa ne mormo primerjati s potresom leta 1974 na Kozjanskem, zato na Celjskem ni nobenega razloga za preplah. Sicer pa so po izmenjavi podatkov potres zabeležili v vseh slovenskih seizmoloških postajah ter v Zagrebu, Italiji in Avstriji.

I. F.

Za otroke ponesrečenih rudarjev

Sindikalni delavci Rudnika lignita Velenje so tokrat že šestindvajsetič povabili dedka Mraza, da je obdaril otroke v minulih letih ponesrečenih rudarjev. Petnajst otrok je prišlo v velenjski Delavski klub, knapovski dedek Mraz pa jim je izročil pet starih milijonov vredna darila in si skupaj z otroki zaželel, da takšna srečanja v prihodnjih letih sploh ne bi bila več potrebna.

LOJZE OJSTERŠEK

Med obljubami in možnostmi je še vedno veliko razlik

V Preboldu so se srečali slovenski zdomci

Predstavniki slovenskih društev z Zahodne Evrope so se pred novoletnimi prazniki srečali v Preboldu, kjer so se pogovarjali s predsednikom Republiške konference SZDL Jožetom Smoletom in Zoro Tomič, članico predsedstva Zvezne konference SZDL ter predsednico koordinacijskega odbora za vprašanja naših delavcev na začasnem delu v tujini pri predsedstvu Republiške konference Socialistične zveze.

Razumljivo je, da je bilo največ vprašanj v zvezi z možnostmi zaposlitve po vrnitvi v domovino, zdomci pa so opozorili tudi na nekatere probleme, ki jih imajo na tujem.

Velike možnosti za zaposlitev so vsekakor v drobnem gospodarstvu. Ideoloških ovir glede razvoja drobnega gospodarstva pri nas ni več, je poudaril Jože Smole, je pa res, da stari pogledi še obstojajo in zavirajo korenitejše spremembe na tem področju. Tako se seveda dogaja, da ob prenekaterih obiskih naših zdomcev včasih obljubljamo več kot je potem možno storiti v praksi. S tem v zvezi je bila zanimiva tudi razprava človeka, ki je več let delal v Zvezni republiki Nemčiji, potem pa je denar vložil v obrtniško delavnico doma. Obrtniki še vedno niso izenačeni z združenim delom, zlasti kar zadeva plačila, na katera morajo čakati po tri in več mesecev. Ob 15 odstotni mesečni inflaciji to pomeni, da obrtniki v bistvu kreditirajo organizacije združenega dela, s tem da za to ne dobijo niti dinarja obresti. Prav tako ne morejo kupovati repromaterialov brez davka. Ob vsem tem in še drugih težavah, pa je davčna politika povsem nestimulativna. Namesto, da bi spodbujala proizvodnjo, jo zavira. Vse to pa seveda vpliva na odločitve delavcev na začasnem delu v tujini, da bi se vrnili domov in tu vlagali na tujem prisluženi denar.

Precej besed na posvetu so namenili tudi težavam, ki jih imajo naši klubi na tujem. Ne le, da ne dobijo zadostnega števila kaset in drugih materialov, vedno bolj se pojavlja nacionalizem, nekateri konzervativni cerkveni krogi pa dobivajo vedno večjo veljavo. Najpomembnejša naloga socialistične zveze mora ostati skrb za ohranjanje nacionalne in kulturne identitete otrok in mladine naših družavljanov na tujem. Sodelovati bo treba pri pripravi ustreznega vzgojno-izobraževalnea programa in usposobiti ga ljudi za njegovo izvajanje, je na posvetu med drugim dejal Jože Smole.

JANEZ VEDENIK

Pred volitvami?

Člani sekretariata medobčinskega sveta Zveze socialistične mladine celjskega območja se bodo sestali prihodnji teden in potrjevali kandidaturo Janje Romih za predsednico in Milana Kopušarja za sekretarja medobčinskega sveta mladih na Celjskem.

Čeprav so člani sekretariata podaljšali evidentiranje za predsedniško funkcijo do 31. decembra, v tem času v osmih občinah celjskega območja mladi niso našli več kot enega kandidata, doslej pa so kandidiranje že odklonili Janko Kos iz Žalca, Milko Škoberne iz Laškega in Bogdan Gregorin iz Velenja. Zdajšnji predsednici Anki Vetrih in sekretarju Mirku Paju je mandar potekel 16. decembra.

I.F.

Le petina vode je stalno neoporečna

Razmere pri preskrbi s pitno vodo so v celjski občini zaskrbljujoče. Pitne vode je sicer dovolj, vendar je le petina te vode stalno higiensko neoporečna, ostalo pa je treba pred uporabo prečistiti. Voda je oporečna predvsem zaradi neustrezne zavarovanosti vodnih virov, zato je celjski Zavod za socialno medicino in higieno med ukrepi za izboljšanje stanja predlagal predvsem zaščito teh virov.

O tem je na eni zadnjih sej razpravljal tudi celjski izvršni svet, ko je govoril o izboljšanju zdravstvenega stanja prebivalstva.

Zavod predlaga v svojih usmeritvah določitev posebnih vodovarstvenih pasov, zaščitenih z občinskim odlokom, poleg tega pa še vrsto drugih ukrepov. Tako naj bi fizikalno in kemično čistili vodne vire na kraških tleh, med katere sodijo viri Frankolovo, Kompole, Štore-Žerviše-Bojanski greben, Svetina, Lipa in Črešnjice. Celjsko vodovodno okrožje pa naj bi razširili na območja, kjer lokalni viri ne dajejo dovolj vode ali pa so higiensko oporečni. To velja za Pristavo, Razgor, Opoko in Zadobrovo. Hkrati pa naj bi vse lokalne vodovode prenesli v upravljanje strokovno usposobljeni organizaciji. Po dosedanjih dogovorih naj bi bila to Komunala, vendar vprašanje še ni rešeno, saj je ta delovna organizacija postavila pogoj, da bo prevzela vodne objekte le povsem urejene, tega pa za mnoge lokalne vodovode ne moremo trditi.

Med nalogami v prihodnje bo tudi sanacija podtalnice v Medlogu, ki jo že bogatijo z očiščeno vodo z levega brega Savinje. Za zaščito teh virov pa bo zelo pomemben tudi popis vseh lokacij, vrst in količin nevarnih snovi v Levcu, ter ravnanje z njimi, saj lahko ogrožajo podtalnico.

Med usmeritvami Zavoda za boljše zdravstveno stanje prebivalstva pa so tudi ukrepi za zmanjšanje onesnaženosti zraka, saj zlasti pozimi koncentracije žveplovega dioksida še vedno presegajo dovoljene mere. V glavnem pa so ti ukrepi že zajeti tudi v planskih dokumentih občine in govorijo o zmanjšanju onesnaženosti s posodabljanjem tehnologije, s širitvijo enotne toplotne oskrbe, z določitvijo maksimalnih dopustnih meja emisije plinov in z lokacijo industrije izven območja temperaturnih inverzij, ki še slabšajo onesnaženost zraka v Celju.

TC

OGLAS V NOVEM TEDNIKU JE POT K USPEHU

Drugačna konferenca celjskih komunistov

Prvič odprte kandidatne liste za nadomestne volitve članov občinskega komiteja

Priprave na programsko sejo občinske konference zveze komunistov v celjski občini so letos drugačne kot v preteklih letih, saj bi naj bila drugačna tudi sama seja. Namesto vseh številnih področij dela, kot doslej, nameravajo na njej spregovoriti in se opredeliti samo o nekaterih v občini najpomembnejših, prvič pa se tudi odločajo za odprte kandidatne liste za nadomestne volitve.

Kateri so tisti problemi, o katerih morajo imeti komunisti v celjski občini jasne usmeritve, se v tem času še opredeljujejo. Poleg vprašanj, povezanih z gospodarjenjem in znotraj tega še posebej z vprašanjem kadrov, bo to na primer tudi način poenotenja v procesu demokratizacije, problemi nagrajevanja, uveljavljanja znanja in podobno. Za konferenco bodo pripravili oceno stanja na izbranih področjih, ki bo tudi osnova programske usmeritve za nadaljnje delo.

Vsega dela pa ne nameravajo opraviti na programski seji v začetku marca. Že pred tem – v začetku februarja – bodo najprej lahko povedali svoje ocene razmer in osnutka programskih usmeritev sekretarji osnovnih organizacij, nato pa še skupine delegatov (po največ 40, saj so ugotovili, da v večjih skupinah dialog ne zaživi). Podrobno pručene ocene in usklajen program bo konferenca dosti lažje sprejala.

Precej težav pa imajo v tem času s pripravo vsega potrebnega za izvedbo nadomestnih volitev, saj se odločajo za odprte kandidatne liste. Postopek v Zvezi komunistov Jugoslavije še ni dorečen, zato ga celjska občinska organizacija pripravlja skupaj s slovenskim centralnim komitejem. Ker s tem še nimajo izkušenj, se odpira precej vprašanj, kot na primer, kako pri takšnih volitvah zagotoviti vsaj minimalno zahtevano strukturo organa. Ker bodo letošnje volitve samo nadomestne (izvolili bodo le 6 do 7 članov komiteja), s tem ne bo težav, vendar želijo opredeliti postopek tako, da bo lahko polno zaživel čez dve leti, ko bo normalna volilna seja občinske konference.

MILENA B. POKLIČ

KOMENTIRAMO

Kako iz krize?

V krizi – ne samo gospodarski, tudi politični – smo. Kaže, da prihajamo celo v administrativno krizo. Načrtovanje nam uhaja iz rok, še tisti, ki so pred leti kar iz rokava stresali razvojne dokumente, oprte na konkretne številke, so zdaj v zadregi.

Nimamo zvezne resolucije, v večini občin so na začetku leta v zadregi kaj zapisati v svojo, občinsko, da le-to ne bi izzvenelo preveč nerealno, a vseeno vzpodbudno. Razprave, ki so bile še pred meseci polne političnih floskul, zdaj bogatimo z medicinskimi izrazi. Carski rez je poznana, čeprav ne ravno priljubljena besedna zveza. Jo bomo zdaj vnesli tudi v gospodarjenje in politiko?

Ukinjamo in krčimo proizvodnjo, kar le-ta ne zmore več zadoščati potrebam družbene nadstavbe. Molčimo o proizvodnji razpravljamo o delitvi. Zapisani dokumenti so vse manj pogumni, a v primerjavi z resničnostjo že kar nerealno zastavljeni. Nekaterim je tega dovolj, večinoma šepetaje, tu in tam pa že glasno predlagajo carski rez.

Tudi tisti, ki takšen poseg glasno predlagajo, se zavedajo, da bo boleč. A vseeno, pravijo, če smo ustanavljali sklade za pospeševanje, zdaj pa jih izrabljamo za hranjanje proizvodnje, če smo vlagali v nekaj, kar naj bi pomagalo v celotnem razvoju, zdaj pa še sebe ne more živeti – potem je nekaj hudo narobe. Hoteli smo nove proizvodne programe, ki bodo tudi izvozno zanimivi, imamo pa propadajoče jeklarne, še dodajajo.

Carski rez bo torej potreben, če bomo hoteli ohraniti življenje. Vsaj eno, mislijo pesimisti. Optimisti pa upajo, da takšen poseg ohranja pri življenju oba, otroka in mater.

IVANA FIDLER

Šentjurčani o resoluciji januarja

O tem, kako zastaviti resolucijske usmeritve za leto 1988 so v Šentjurju lani veliko govorili, vendar bodo delegati občinske skupščine dokument o izvajanju družbenega plana občine sprejemali na januarskem zasedanju. Razprava pa je bila doslej najbolj živahna prav ob tem, ali resolucijo oblikovati le kot okvir gospodarjenju, ali pa v njej vendarle načrtovati konkretne razvojne stopnje.

Delegati zborov občinske skupščine so zdajšnji, dopolnjeni osnutek resolucije sprejeli in o njem razpravljali, potrjevali pa ga bodo šele na januarskem zasedanju. Dotlej je tudi odprta javna razprava o tem, če se v trenutnih pogojih gospodarjenja sploh splača sprejemati in sestavljati resolucije. V Šentjurju namreč menijo, da je gospodarjenje za prvo šestmesečje določeno že s protiinflacijskimi ukrepi in interventnimi zakoni, za drugo polletje pa je težko že zdaj karkoli načrtovati. Predvsem zaradi tega, ker so razultati ali pa vsaj načrtovani rezultati prvega polletja še povsem neznani.

Zdajšnji osnutek resolucije pa so v Šentjurju spreminjali zaradi tega, ker je večina članov izvršnega sveta skupščine občine menila, da so materialni okvirji razvoja v občini glede na republiške stopnje previsoko zastavljeni. V izvršnem svetu so se odločili, da je potrebno resolucijo sestaviti čimbolj realno, vendar so tudi v dopolnjenem osnutku še vedno vse stopnje višje od v republiki dogovorjenih.

V občini načrtujejo 2–3-odstotno rast družbenega proizvoda, izvoz bodo letos povečali za 5 odstotkov, uvozili pa bodo za 4 odstotke več. Glede na gospodarski položaj v občini smelo načrtujejo rast zaposlovanja, saj kljub zaskrbljujočem položaju v nekaterih delovnih organizacijah in obrtništvu načrtujejo 1-odstotni porast. Produktivnost dela nameravajo v občini povečati za skoraj 2 odstotka, načrtujejo pa tudi 3-odstotni porast industrijske proizvodnje in kmetijske pridelave.

Pri sestavi osnutka resolucije so imeli v občini kar precej težav, vendar so vanj vključili tudi nekaj postavk, ki zaradi negotovega družbenega položaja niso v celoti dodelane. Sem sodijo predvsem naložbe v negospodarstvo, v občini pa so se tudi odločili, da morajo v Delovni skupnosti za opravljanje poslovnih storitev čimprej izdelati osnutek sporazuma o delovanju poslovne skupnosti, ki bi spremljala turistični razvoj tega dela Kozjanskega. Razvoj turizma je namreč v srednjeročnem družbenem planu občine našel svoje mesto, za to, da bi začeli s turizmom v krajih, ki imajo naravne možnosti, pa doslej v občini še niso veliko naredili.

IVANA FIDLER

IZJAVE, MNENJA . . .

Mag. Zinka Kolarič s Fakultete za sociologijo, politične vede in novinarstvo v Ljubljani o položaju in vlogi samoupravnih interesnih skupnosti:

»Samoupravne interesne skunosti naj bi neposredno služile uporabnikom in izvajalcem, ki naj bi med seboj neposredno urejali svoje probleme.

Pokazalo pa se je, da so interesne skupnosti okvir, v katerega je država potisnila vse dejavnike na področju družbenih dejavnosti, da jih lažje nadzoruje. SIS so postale španska stena, s katero je država zakrila svojo moč. Moč si je pa povečala na račun tujega kapitala, ne lastne akumulacije.

Sedanji ekonomski položaj slabi moč države. Zdaj so na potezi samoupravne interesne skupnosti in druge službe, da poskušajo okrepiti svoj položaj preko svobodne menjave dela in da se odprejo v okolje tako, da aktivirajo intelektualni in materialni potencial v sferi neformalne proizvodnje.

To je edina možna smer prestrukturiranja družbenih dejavnosti.«

Rudi Pur, vodja komerciale mozirskega Elkroja o zmedi na jugoslovanskem tržišču:

»Velika inflacija in nenormalen porast cen izdelkom in storitvam za vsakdanjo porabo, sta prodajo tekstilnih izdelkov v Jugoslaviji povsem zaustavila. V trgovinah se je pričelo kopičiti blago in trgovci so nabavo ustavili, naročila stornirali, blago dobre kakovosti, dobavljeno v roku, pa vračali. Tako je na tržišču nastala prava zmeda, ko nihče več ne upošteva pravil igre. V tej zmedi so nekatere slabo stoječe organizacije začele predčasno zniževati cene svojim izdelkom in s tem naredile še večjo zmedo na domačem tržišču. Izvoz je torej še toliko bolj pomemben.«

Slavko Cilenšek, obrtnik, o težavah zdomcev, ki se vračajo, pa želijo odpreti samostojne obratovalnice:

»Pri nas še ni dovolj, če zna kdo delati in da vloži denar, ki ga je zaslužil na tujem. Po vrnitvi iz Zvezne republike Nemčije sem odprl kovinostrugarsko obratovalnico. Kovinskopredelovalna industrija je v krizi in tako smo bolj ali manj obrtniki prepuščeni sami sebi. Sreča je, da delavnica ni velika, ker bi sicer moral odpuščati delavce. Zdaj sem v položaju, ko nisem rešen materialnih skrbi, na delu na tujem pa vsaj teh problemov nisem imel. Našim ljudem na tujem bi morali točno povedati, kaj jih čaka ob vrnitvi in na kakšne težave lahko naletijo, tako pa so premnogokrat, ko se želijo vrniti, po nepotrebnem preveč razočarani.«

Vse manj naložb

Naložbe v celjski regiji se po vseh ocenah še naprej realno zmanjšujejo. To potrjuje tudi analiza službe družbenega knjigovodstva, ki je pred kratkim objavila pregled naložb v lanskem prvem polletju. Vrednostni obseg investicij se je namreč realno povečal le za 17 odstotkov, kar je precej manj od rasti cen v primerjalnem obdobju.

Ob koncu lanskega prvega polletja je bilo v celjski regiji v gradnji 516 objektov v predračunski vrednosti 153 milijard dinarjev, ob koncu leta 1986 pa 481 objektov v predračunski vrednosti 131 milijard dinarjev, kar predstavlja le 17 odstotno povečanje. Ob tem so med investicijami v teku v pregledu zajeli tudi 70 objektov skupne predračunske vrednosti 13 milijard dinarjev, ki so začeli v prvem polletju sicer obratovati, nimajo pa še uporabnih dovoljenj. Med te sodijo Aerov obrat AC, Merxov regijski preskrbovalni center, stanovanjska niza G in H na Spodnji Hudinji, energetski objekt Konusa, nov Rudnik lignita Velenje, pa tudi mlekarna v Arji vasi, ki ji bo dovoljenje menda izdano v kratkem.

Z izjemo laške občine je bila raven investicijske graditve v vseh drugih občinah realno nižja kot ob koncu leta 1986. Precejšen odmik od 17 odstotne nominalne rasti je bil v občinah Velenje in Šentjur, kjer so bile investicije večje le za 5 oziroma 4 odstotke, medtem ko so bili najslabši v Mozirju, kjer so se investicije v primerjalnem obdobju prepolovile.

Zanimiv je tudi podatek, da je kar 70 odstotkov vse predračunske vrednosti investicij skoncentrirane v osemnajstih objektih s predračunsko vrednostjo nad milijardo dinarjev, med katerimi sta največja nadomestna objekta stebra 16 jame Preloge v Rudniku lignita Velenje in druga faza povečanja zmogljivosti za proizvodnjo jekla Štore. Skupna predračunska vrednost obeh je bila 56 milijard dinarjev.

KIH

V Celju višji najnižji osebni dohodki

Za normalno opravljanje dela v organizacijah združenega dela, ki normalno poslujejo, bi moral biti najnižji osebni dohodek, izplačan januarja v celjski občini 200 000 dinarjev.

Takšno opredelitev je sprejelo predsedstvo občinskega sindikalnega sveta na zadnji seji na osnovi republiškega stališča, da naj bi bilo najenostavnejše delo januarja ovrednoteno z najmanj 166 980 dinarjev. Takšnih del v celjski občini ni, zato tudi predlog za višjo vrednost.

V vseh organizacijah združenega dela, ki ne bodo sposobne ob normalnem poslovanju zagotoviti delavcem vsaj najnižjega osebnega dohodka, bo sindikat sodeloval pri ugotavljanju razlogov za to.

MBP

Delavcem sklepi ne zadostujejo

Z nadpovprečnim zaposlovanjem v Velenju »izdelujejo« tudi invalide dela

V občini Velenje je precej organizacij združenega dela, ki v danih pogojih poslujejo povsem zadovoljivo, to pa je med drugim tudi rezultat prizadevanj delavcev v proizvodnji; njihovega doseganja in preseganja norm ter udarniškega in nadurnega dela. Večji del velenjskega združenega dela uspeva predvsem na račun pretiranega izčrpavanja delavcev. Tako se v Velenju, ki je po eni strani znano po razmahu inventivne dejavnosti in sodobne organizacije dela, število delovnih nezgod ne zmanjšuje, v zadnjih petih letih pa se je povečalo za 15 odstotkov tudi število delovnih invalidov.

Problematiko invalidnosti v občini Velenje že deset let posebej pozorno spremljata tamkajšnja Skupnost socialnega varstva in občinski sindikati, predvsem sindikat pa je to nalogo opravljal le s sprejemanjem sklepov in usmeritev, primanjkovalo pa je konkretnih akcij; očitno torej tudi v Velenju sindikati več ne vedo, kako je treba delovati med delavci in z delavci.

Zato lahko tudi v letu 1988 le ugotavljajo, da v občini težkih delovnih mest ne odpravljajo ali spreminjajo, da je čedalje več delovnih invalidov druge kategorije, da so v desetih letih premalo (beri: skoraj nič) storili za prekvalifikacije in dodatno izobraževanje invalidov, da združeno delo spremlja to problematiko vse preveč nestrokovno in da med zdravstvom in gospodarstvom ni pravega sodelovanja. Pa še bi lahko naštevali.

Na priporočila socialnega varstva in sindikatov je naraščanje invalidnosti v občini obravnavala tudi velenjska skupščina. S sprejetimi sklepi so zahtevali boljše sodelovanje zdravstva in združenega dela, odgovornost vodilnih delavcev za neizvajanje dogovorov in sklepov za preprečevanje invalidnosti, priporočili pa so tudi nekatere konkretne naloge pri uveljavljanju pravic invalidov. Premalo pa so govorili o humanizaciji dela v Velenju in o nalogah za zmanjšanje števila delovnih nesreč.

Delegatom velenjske skupščine je torej zelo znana v javnosti neznana nam resnica, da lahko v današnjih pogojih gospodarjenja združeno delo, pa čeprav z »novo poslovnostjo« in »tržno naravnanostjo«, prosperira le še na račun nečloveškega izčrpavanja delavcev v neposredni proizvodnji. In če je to jasno delegatom skupščine občine, bi ne smelo biti samo po sebi sprejemljivo za velenjske sindikate. Delavci namreč ne potrebujejo sklepov in usmeritev, temveč nekoga, ki bo omogočil organizirano zaščititi psihično in fizično eksistenco delavcev v družbi, ki se imenuje socialistična.

Drago Šulek, predsednik Skupščine občine Velenje, oktobra 1987:

»S svojo neustvarjalnostjo so si takoimenovani strokovni kadri izborili tudi privilegij, da niso za nič odgovorni. Samo bodoča produktivna zaposlitev tovrstne, uradne in neuradne režije gospodarstva, lahko pomeni resnično prelomnico v rasti produktivnosti, ustvarjanju sredstev za višje osebne dohodke in za akumulacijo ter s tem pogojev za ponoven razvojni zagon in za resnično ekonomsko in samoupravno osvoboditev. Dokler ne bomo znali napraviti tega preobrazba, bomo še naprej iskali in kopičili nekvalificirano delovno silo iz vseh koncev Jugoslavije, izčrpavali proizvodne delavce ob tekočih trakovih in ob zastarelih strojih ter kopičili socialne in druge probleme v družbeni infrastrukturi občine... Občinska zdravstvena skupnost ima ob 24 tisoč zaposlenih vsak dan v bolniškem staležu 2 tisoč delavcev,... število delovnih invalidov narašča – vse to v divjem plesu indeksov, valorizacij in usklajevanj nikogar ne zanima... Naj še tako omalovažujemo delo nekvalificiranih delavcev, ne smemo pozabiti, da pri sedanji tehnologiji vsi skupaj še kar dobro živimo prav od trdega dela tisočev delavcev za tekočimi trakovi in na drugih enostavnih delih...«

Miha Ravnik, predsednik Zveze sindikatov Slovenije, oktobra 1987 v Velenju:

»Delavski razred si je v vsej zgodovini prizadeval, da bi si izboljšal delovne pogoje. V naši socialistični samoupravni družbi smo to uredili tako, da je zagotavljanje pogojev, ki delavca ohranjajo čim dlje sposobnega za delo in življenje, pravica in dolžnost vseh družbenopolitičnih skupnosti, organizacij združenega dela, predvsem pa pravica in dolžnost delavcev samih.«

BRANE PIANO

Novo vodstvo šmarskih mladincev

Letos bodo iskali možnosti za ustanovitev male produkcijske enote

Šmarski mladinci so na programski konferenci, kjer so ocenjevali svoje delo v letu 1987, izvolili novo vodstvo občinske konference mladih. Skupina, ki je ocenjevala uspešnost članov predsedstva, je namreč menila, da nekateri svojih nalog ne opravljajo dobro. Predsednik šmarske mladine je zdaj Jože Strniša, podpredsednik Igor Anderluh, novi člani Predsedstva pa Darja Vizjak, Zdenka Krklec, Romana Kužnar in Bernarda Žagar.

Še ta mesec morajo v predsedstvu oblikovati tudi predlog za vodjo marksističnega centra, saj Josipa Žlabrovec, ki so jo za članico predsedstva evidentirali v šmarskem Klubu študentov, funkcije ni sprejela.

S kadrovsko popolnitvijo bi v šmarski občini radi dosegli tudi boljše delo mladinske organizacije. Ugotavljajo namreč, da se zanimanje mladih vse bolj odmika od zastavljenih delovnih programov in celo manifestativne prireditve, ki so včasih slovele po svoji množičnosti, nimajo več pravega odmeva. Prav zaradi tega so se v okviru občinske konference mladih tudi odločili za nadomestne volitve, saj predsedniku in nekaterim članom predsedstva v tem času še ni potekel mandat.

Sicer pa so mladinci na svoji programski konferenci sklenili, da se prvič sestanejo že v začetku prihodnjega tedna, ko bodo oblikovali tudi načrt izobraževanja mladih v osnovnih organizacijah. Menijo namreč, da zdajšnje organiziranosti mladinske organizacije še ne bomo tako hitro spremenili, aktivnost med mladinci pa lahko vzpodbuja že nekaj delovnih mladincev v vsaki osnovni organizaciji.

Za skupno nalogo, ki jim bo v tem letu vzela tudi največ časa, pa so si šmarski mladinci izbrali ustanavljanje male produkcijske enote. Sklenili so, da skupaj z občinskim izvršnim svetom ter območno in republiško gospodarsko zbornico poiščejo najboljše možnosti za ustanovitev takšne produkcijske enote. Zaenkrat se bodo lotili raziskav tržišča in možnosti za povezovanje z večjimi delovnimi organizacijami, saj želijo, da bi imela mala produkcijska enota čimbolj perspektiven in razvojno obetajoč proizvodni program.

IVANA FIDLER

Vse sile usmeriti v razvoj gospodarstva

Tako pravi Milan Zupanc, predsednik OK SZDL Žalec

Prednovoletno jutro je bilo prav prijetno. Sobesednika ob napovedani uri še ni bilo na spregled. Pa se je pomenek razvil s tajnico Olgo, ki je skledo pomenka znala zabeliti s humorjem.

Potem se je pomenku pridružil tudi sam. Milan Zupanc, novoizvoljeni predsednik občinske konference socialistične zveze v Žalcu. Stopal je počasi, z berglo v rokah. Pred dnevi so ganamreč operirali na hrbtenici. »Malce se je zavlekel prevzem moje nove dolžnosti,« je pojasnjeval. »A do sredine februarja bom že nared,« je dodal.

Pogovor je tekel v njegovem bodočem delovnem okolju. Kakšni so obeti, načrti, kakšno vlogo socialistične zveze si je zamislil novi predsednik, me je najprej zanimalo. »Izhajam iz združenega dela, iz Minerve. Zato še toliko bolj razmišljam v tej smeri, da moramo vse sile usmeriti v to, da se gospodarstvo izkoplje iz sedanjih razmer. Potem bo tudi vse druge probleme in težave lažje reševati. V žalski občini vidim enega izmed izhodov v boljši kadrovski politiki. Imamo dobre kadre, dobre strokovnjake, vendar nam odhajajo drugam. Tja, kjer dobijo za svoje delo več denarja, imajo boljše pogoje in več politične podpore,« je menil Zupanc. Potem je nadaljeval: »Želim si tudi bolj odprtega dialoga z ostalimi DPO, tesnejšega sodelovanja. Tu je doslej vladala določena praznina.«

Mimo krajevne samouprave tudi nisva mogla. Milan je bil zadnja leta namreč podpredsednik žalske socialistične zveze, zadolžen ravno za to področje. »Rakova rana v občini je financiranje krajevnih skupnosti. Večina občin ima financiranje urejeno s proračunom. Mi imamo dvajset krajevnih skupnosti, pa sedem profesionalnih tajnikov, ki jih krajevne skupnosti plačujejo iz lastnih sredstev. Temu moramo narediti konec,« je bil odločen.

Kot odločen mož se je Milan Zupanc že večkrat izkazal. Bodisi kot dolgoletni aktivist socialistične zveze ali kot funkcionar v domači, griški krajevni skupnosti. Trmast in neodjenljiv je, če ve, da ima prav. Če bo takšen ostal, verjetno tudi rezultati ne bodo izostali.

IRENA JELEN-BAŠA

POGLED V SVET

Vroče na zasedenih ozemljih

Piše Slobodan Vujanović

To, kar je bilo na zasedenih ozemljih pod Izraelom v začetku prejšnjega meseca videti kot vrsta incidentov in ostrih reakcij nanje, se je sprevrglo v krizo precej širših razsežnosti, tudi mednarodnih. Načrt izraelskega obrambnega ministrstva, da bi z vojsko na hitro zatrli nemire v Gazi, na zahodnem bregu Jordana in drugod, se je čitno izjalovil. Napetost na zasedenih ozemljih, kjer živi poldrugi milijon Palestincev (Izrael pa ima še 700.000 »svojih« Arabcev) se še naprej stopnjuje, nemiri pa nadaljujejo.

Najnovejši napadi izraelskih sil na palestinske in druzovske objekte na jugu Libanona in napovedi povračilnih akcij pričajo, da se je spirala terorističnega nasilja že močno razmahnila. Po jordanskih virih so izraelske varnostne sile v minulih tednih v Gazi in na zahodnem bregu Jordana ubile 46, ranile 608 in prijele 3779 Palestincev. Število izraelskih žrtev ni znano.

Za zdaj je še nemogoče presojati, kakšen utegne biti neposreden razplet in posledice krize na zasedenih ozemljih, ki ima izredno zapleteno ozadje. To je v prvi vrsti nerešeno palestinsko vprašanje (Palestinci 40 let po načrtu OZN o dveh državah na območju Palestine – izraelski in arabski – še zmeraj nimajo svoje države), pa vprašanje prihodnjega statusa ozemelj, zasedenih v šestdnevni izraelsko-arabski vojni junija 1967, in v zvezi s tem problem političnega, družbenega in gospodarskega položaja palestinskega prebivalstva na njih, ki se upravičeno čuti odrinjeno in ogroženo. Ob vsem tem je seveda treba upoštevati še druge sestavine zapletene bližnjevzhodne »križanke« – interese velesil, zalivsko vojno, terorizem in fanatizem itd.

Gledano širše je bila torej verižna reakcija incidentov, ki je sprožila krizo, le povod zanjo in ne njen vzrok. Vlada premiera Jicaka Šamira za vse krivi militantne Palestince, zlasti pa skupino Ljudska fronta za osvoboditev Palestine – generalno poveljstvo, ki je 27. novembra napadla izraelsko vojaško oporišče, nato pa naj bi spodbujala še druge incidente in nemire. Potem, ko so 6. decembra na območju Gaze ubili izraelskega trgovca, je izraelski priseljenec v Gazi v prometni nesreči usmrtil štiri Palestince. Nemiri v begunskem taborišču Džabalija v Gazi so se kmalu razširili še na druga taborišča in dele zasedenih ozemelj, vlada pa je odgovorila z vojaškim posredovanjem, razglasitvijo izrednega stanja in množičnimi aretacijami.

Zdaj je na vrsti še sojenje mladim Palestincem, udeleženim v nemirih. Nekaterim so že izrekli zaporne kazni, precej pa jih baje nameravajo izgnati, kar povzroča med Palestinci na zasedenih ozemljih hudo kri, saj naj bi šlo za menarodnopravno nezakonito in nehumano dejanje. Slišati je, da Palestinci pripravljajo široko kampanjo za državljansko nepokorščino.

Kar pa zadeva neposredne mednarodne posledice krize, je očitno, da bo že tako močno omahujoč bližnjevzhodni »mirovni proces« zdaj še dodatno zavrt, uresničenje zamisli o mednarodni mirovni konferenci o Bližnjem Vzhodu pa kaj malo verjetno, še zlasti v letu, ko tako Izrael kot ZDA čakata na predsedniške volitve. Ali pa se utegne prav iz te krize nepričakovano poroditi kaj prelomnega? Za presenečenje so te dni poskrbele ZDA, ki so glasovale za resolucijo varnostnega sveta proti izgonu Palestincev z zasedenih ozemelj in s tem šokirale svojega »varovanca«.

Ustavni spor zaradi predpisov?

Tako kot v republiški gospodarski zbornici je tudi izvršilni odbor Medobčinske gospodarske zbornice Celje ugotovil, da bodo sprejeti interventni predpisi v številnih primerih povzročili zmanjšanje proizvodnje ali celo popolno opuščanje nekaterih panog in tudi vplivali na prekinitev gospodarskih tokov v Jugoslaviji. Zato bodo slovenske organizacije, med njimi jih je precej z našega območja, sprožile ustavni spor v zvezi s predpisi zvezne vlade.

Sprejeti ukrepi bodo namreč v kratekm spodnesli celotno akumulacijo posameznih dejavnosti, pogoji pri delitvi osebnih dohodkov pa bodo takšni, da se obetajo precejšnji socialni problemi.

Spremembe cen niso upoštevale vpliva odnosov med panogami in drugih vplivov. Da bi nastalo škodo ublažili, izvršilni odbor republiške gospodarske zbornice (v regijski zbornici pa to podpirajo) predlaga, da zvezni izvršni svet nemudoma popravi očitne napake in opravi popravke cen v tistih dejavnostih, kjer povečani stroški povzročajo izgubo substance. Medpanožna analiza namreč kaže, da sprejeti ukrepi povzročajo zmanjšanje dodatne vrednosti v družbenem bruto proizvodu slovenskega gospodarstva za 7 odstotkov. V petnajstih najbolj kritičnih panogah obstajajo izdelki, pri katerih zaradi vračanja cen materialni stroški povzročajo velike izgube, zato izvršilni odbor zahteva, da se njihov položaj nemudoma prouči in izvrši sprememba cen.

Z našega območja so to keramična industrija Ljubečna, keramična industrija Liboje, Alpos Šentjur, Steklarna Rogaška Slatina, Sip Šempeter, Sipak Titovo Velenje, Tim Laško, Veplas Velenje, Etol in Papirnica Radeče.

Izvršilni odbor zahteva, da predstavniki Zveznega izvršnega sveta in Zveznega zavoda za cene opravijo neposredne razgovore s prizadetimi organizacijami združenega dela. Ker se kljub opozorilom praksa retroaktivnega uveljavljanja sprememb še vedno nadaljuje, so v izvršilnem odboru medobčinske gospodarske zbornice podprli tudi oceno GZS, da prizadete organizacije sprožijo ustavni spor. Koliko jih je to storilo, zaenkrat še ni znano.

Na zadnji seji izvršilnega odbora so se pogovarjali tudi o sodelovanju banke z organizacijami združenega dela na našem območju. Načelno so se dogovorili, da bo banka podpirala razvojno obetavne programe, s tem, da bodo selekcijo pri dodelitvi kreditov opravljali skupno z gospodarstvom.

RP

Iz slabega v slabše!

V tradicionalni anketi Privrednega vjesnika vodilni gospodarstveniki iz 48 največjih jugoslovanskih kolektivov ocenjujejo poslovno leto 1988 za slabše od leta poprej. Za razliko od prejšnjih let optimistov sploh ni, enotna ocena pa je, da vstopa gospodarstvo v leto 1988 z motenimi tokovi reprodukcije, s politiko cen, ki grozi s pomanjkanji, pod vedno večjim pritiskom sociale, in z izgubljenim korakom v razvoju.

Gospodarstveniki ocenjujejo, da ima »šok terapija« zvezne vlade vse atribute šoka in nobenega atributa terapije in da bo zato gospodarstvo v leto 1988 preneslo vse svoje neznanke in dileme. Sedanja ekonomska politika omogoča gospodarstvu kakršnokoli kratkoročno, še manj pa dolgoročno planiranje, zato se vsa gospodarska aktivnost pogosto zreducira na preživetje. Tržišče in samostojnost gospodarskih subjektov so še vedno samo obljube in proklamacije, v življenju pa se vsak dan krepi državno skrbništvo nad gospodarstvom in vsesplošno administracijo.

Gospodarstvo smo razkrojili teritorialno, panožno, cenovno, z bančnim sistemom, shematizirali smo ga do nesmisla. Država ne more nadomestiti naravne tržne stimulacije in optimalnega dimenzioniranja izvoza, zato je treba čimprej pripraviti nove sistemske okvire, ki bodo jasno določili pot za tržno gospodarstvo, so v anketi menili jugoslovanski gospodarstveniki.

Železničarji so še kar v izgubah

Manj tovora in veliki stroški

Železniška transportna organizacija, ki na Celjskem posluje s štirimi tozdi in zaposluje 1500 delavcev, je lani prepeljala kar 900 tisoč ton manj tovorov kot leto poprej, obenem pa je zaradi neusklajenosti lastnih cen s cenami energije in materiala pridelala tudi nekaj izgub.

Te bodo ob zaključnem računu sicer pokrite znotraj republiškega železniškega gospodarstva, vendar se bo primankljaj le ponovno prenesel v naslednje leto. Tako kot pa vsej Sloveniji bo torej tudi pri Železniški transportni organizaciji Celje končni obračun pokazal poslovanje s »pozitivno ničlo«, tako da bodo železničarji na Celjskem lahko obdržali svoje osebne dohodke na sedanji ravni, ki je izenačena s povprečnimi dohodki v slovenskem gospodarstvu.

Sicer pa oteženo finančno poslovanje ni le posledica cenovne politike, temveč tudi dejstva, da je železničarjem lani bistveno upadel promet pri količinah prevoženega blaga. Velenjski Rudarsko energetski kombinat je namreč v minulem letu prepeljal kar 800 tisoč ton manj premoga v in iz Termoelektrarne Šoštanj in Rudnika lignita Velenje, 50 tisoč ton manj je bilo prepeljane železove rude in koksa zaradi okvare plavža v Štorah, dodatno zmanjšanje prometa za 20 tisoč ton tovora pa gre na račun ukinitve Lesnoindustrijskega kombinata Savinja. Tako so v Železniško transportni organizaciji lani namesto predlanskih 3 milijonov in 600 tisoč ton blaga naložili in razložili le 2 milijona in 700 tisoč ton različnih tovorov.

Poleg blaga železničarji seveda prevažajo tudi potnike. Število slednjih se lani ni bistveno razlikovalo od let poprej. Na osrednji regijski potniški postaji v Celju je v letu 1987 dnevno na njihove vlake vstopalo ali izstopalo kar 12 tisoč potnikov, železničarji pa se boje, da se utegne njihovo število zmanjševati predvsem zategadelj, ker so pri zdajšnjih cenah motornega bencina prevozi z osebnimi avtomobili na krajših relacijah že skorajda cenejši od njihovih vozovnic.

Ob koncu minulega leta bi slovensko Železniško gospodarstvo pridelalo okoli 56 milijard dinarjev izgub, vendar jim je republiški sis za železniški in luški promet v zadnjih mesecih odobril za 0,6 odstotka povečano prispevno stopnjo iz dohodka gospodarstva. Tako se je načrtovana izguba prepolovila na 28 milijard. Naslednjih 8 miljard din so železničarji zaslužili z višjimi cenami, ki jim jih je sredi novembra odobril Zvezni izvršni svet, zdaj pa jim bo njihov republiški sis izdal za preostalih 20 miljard še menico na račun dohodka v prvih štirih mesecih letošnjega leta. Ta dohodek pa bo zato pomenil prav tolikšen primankljaj ob koncu leta 1988.

BRANE PIANO

Prodali bi lahko bistveno več kot zmorejo proizvesti

(Nadaljevanje s 1. strani)

Sedanja prozvodnja Žične bi lahko bila ob polni, štiriizmenski izkoriščenosti 2,5 milijona ležajev letno. Če bodo stroji pravočasno usposobljeni, jih bodo letno naredili med 1,5 do 1,7 milijona. Pravih možnosti za nakup opreme, ki bi omogočila zadovoljitev potreb kupcev in hkrati pravo prestruktuiranje, letos ni, seveda če ne bi našli tujega sovlagatelja.

Škoda, da za tako obetavne programe ne najdemo hitrih in učinkovitih rešitev. Morda bi lahko k temu kaj rekli tudi v izvršilnem odboru Medobčinske gospodarske zbornice, kjer so se na zadnji seji dogovorili, da se bodo o bančni podpori obetavnih programov dogovarjali skupno...

Pravih rezultatov v Žični vsaj še nekaj časa ne bo, kar je velika škoda, saj so se pri ostali proizvodnji znašli v podobnem položaju kot večina predelovalcev pri nas. V ilustracijo, kilogram žice, ki jo dobijo kot surovino, stane za 150 dinarjev več kot kilogram prozvoda iz te žice. Res da je to sad neumnih ukrepov, vendar pa to ni edini razlog, ki vpije po potrebi prestruktuiranja. Proizvodi, kjer predstavlja več kot 80 odstotkov cene material, ne zagotavljajo več normalnega, kaj šele solidnega poslovanja. V Žični so se tega zavedli in najhujšemu se bodo skušali izogniti z opravljanjem proizvodnih uslug za tuje partnerje in kar največjo proizvodnjo krogljičnih ležajev. Slednja bi lahko prevladovala, žal pa se zdi ta cilj zaradi številnih nesmislov, ki so jih prinesli ukrepi, v praksi še bolj oddaljen kot prej. Kdo bi lahko Žični pomagal, da bi vsemu navkljub le prišla hitreje do želenih zmogljivosti, pa je verjetno znano.

Žični se do danes še ni uspelo včlaniti v zaprto jugoslovansko skupnost za ležaje, ki s svojo monopolno usmerjenostjo zahteva dogovor o delitvi prizvodnje, na kar pa ob priseganjih na trg seveda ni mogoče pristati. Položaj je podoben vsesplošnemu dogajanju v Jugoslaviji: tako kot vlada ščiti slabe, tudi prizadevanja te skupnosti niso nič drugega kot želje po centralizaciji, zaščiti slabih itn.

RADO PANTELIČ

Ovira so predpisi

Za hitrejši razvoj drobnega gospodarstva v celjski občini so leta 1986 sklenili družbeni dogovor, po katerem so posamezni podpisniki sprejeli zadolžitve o pospeševanju drobnega gospodarstva.

Po letu dni so pregledali dosedanje delo in ugotovili, da se tovrstno gospodarstvo še vedno razvija prepočasi in da ima še precej razvojnih možnosti. Udeleženci dogovora so ugotovili, da so naloge uresničevali, kolikor so jim to omogočali različni predpisi.

Kljub zaostrenim pogojem gospodarjenja ugotavljajo, da v celjski občini narašča število enot in število zaposlenih v zasebnem sektorju drobnega gospodarstva, da narašča obseg proizvodnje, uvajanje novih programov in vključevanje v zunanje trgovinsko poslovanje. Vendar še niso izkoriščene vse možnosti kot je na primer poslovanje enot drobnega gospodarstva z večjimi enotami. To povezovanje celo upada. Med ovirami za hitrejši razvoj je večkrat pomanjkanje poslovnih prostorov. V Celju ugotavljajo, da so v preteklem letu težave zmanjšali, saj so dodelili dva poslovna prostora organizacijam združenega dela, štiri pa za potrebe privatnega sektorja, vse v glavnem za deficitarne dejavnosti. S prenovo pa so dobili sedem poslovnih prostorov. Pri bančnih kreditih so imele prednost deficitarne dejavnosti, vendar pa so možnosti bank vse bolj omejene, pa tudi povpraševanje po tovrstnih kreditih se je močno zmanjšalo.

V skupnosti za zaposlovanje, ki je prav tako podpisnica dogovora, ugotavljajo, da načrta o zaposlovanju v drobnem gospodarstvu niso uresničili, saj so namesto 4-odstotne rasti zabeležili nekaj več kot 2-odstotno. Poleg tega so ugotovili, da v družbenem sektorju ni možnosti za zaposlovanje invalidnih in brezposlenih delavcev LIK Savinja. Podpisniki dogovora pa so bili enotni, da predstavljajo največjo oviro za hitrejši razvoj drobnega gospodarstva zvezni predpisi kot so zakon o zavarovanju plačil, o prometnem davku in devizni zakon. Na spremembo teh bodo skušali vplivati preko delegatov v skupščinskem sistemu, vse ostale naloge o spodbujanju razvoja drobnega gospodarstva pa ostajajo aktualne tudi letos.

TC

Obrtniki v začaranem krogu

Ni dovolj samo dobra volja, pripravljenost družbenih struktur, ki iščejo drobnemu gospodarstvu boljšo prihodnost – čimprej bo potrebno obrtnikom in drobnemu gospodarstvu družbenega sektorja omogočiti normalno gospodarjenje, drugače se bo zadušilo in izčrpalo v družbenih obveznostih, poudarjajo šentjurski obrtniki.

Obrtništvo bo umrlo prej, preden se bomo sploh kaj dogovorili, ugotavljajo v šentjurskem obrtnem združenju, ko preverjajo obremenjenost obrtnih obratovalnic in negotove pogoje gospodarjenja. Obrtnikom, ki so zadnja leta trdno kooperantsko sodelovali z organizacijami združenega dela, zdaj zmanjkuje dela, saj veliki gospodarski sistemi opuščajo tržno nezanimive programe. Še slabše je z zagotavljanjem potrebnih vhodnih surovin, nakupom opreme in morebitnim uvozom. Obrtniki se pritožujejo tudi nad nepravično davčno politiko in neenakopravnim položajem z združenim delom. Organizacije združenega dela, ki prikažejo izgubo v svojem poslovanju, so oproščene plačevanja prispevkov za samoupravne interesne skupnosti, obrtniki pa lahko ostajajo brez dela tudi več mesecev, vendar morajo tudi za ta čas plačevati vse prispevke.

Posebni skladi za pospeševanje drobnega gospodarstva in obrti, kjer naj bi se združeval denar za posodabljanje in uvajanje razvojno zanimivih proizvodnih programov, izgubljajo svoj pomen. V Šentjurju obrtniki celo menijo, da bodo skladi služili prej za ohranjanje kot pa širjenje obrtništva.

V najhujšem položaju pa so trenutno obrtniki, ki zaposlujejo delavce. V Šentjurju menijo, da bodo poslovanje v obrtnih obratovalnicah poskušali ohranjati vsaj v zmanjšanem obsegu, to pa pomeni odpuščanje zaposlenih. Že nekaj časa namreč obrtniki ne zmorejo plačevati vseh družbenih dajatev za svoje delavce, boli pa jih tudi to, da imajo v republiki priznane najnižje poprečne osebne dohodke glede na dejavnost.

V dokaz, da je obrt resnično preveč obremenjena z družbenimi dajatvami le podatek, da je 100 dinarjev dohodka v obratovalnici obremenjeno s 94 dinarji prispevkov. Iz ostanka 6 dinarjev pa je obrtnik dolžan plačevati še dodatne obveznosti.

V skladu s težkim položajem, ki kljub na papirju zapisanim vzpodbudnim besedam obrtništvu nikakor ne obeta boljše prihodnosti, obrtniki še vedno zahtevajo spremembo obstoječe davčne zakonodaje. Menijo, da bi morali v občinah, kjer je delež drobnega gospodarstva v celotnem družbenem proizvodu vse prej kot zanemarljiv, vendarle prispevati kaj k njegovemu razvoju.

IVANA FIDLER

Močno večajo izvoz

Sorazmerno uspešni gospodarski rezultati v mozirski občini so botrovali tudi nekoliko smelejšemu načrtovanju ciljev za leto 1988, pa čeprav je bilo načrtovanje zaradi znanih težav praktično nemogoče prav pri osnovnih nosilcih načrtovanja – to je v tozdih. Resolucijo v dokončni obliki naj bi sprejeli konec februarja.

V Mozirju menijo, da se bo industrijska proizvodnja povečala za pet odstotkov oziroma za dvakrat več kot v Sloveniji, medtem ko naj bi bila rast kmetijske proizvodnje le enoodstotna (v SRS 2,5%), kar je tudi razumljivo, če vemo v kakšnem položaju je kmetijstvo in zlasti živinoreja, ki je ena izmed glavnih dejavnosti v mozirski občini. Zlasti dobre rezultate si obetajo v zunanjetrgovinski menjavi, saj načrtujejo za kar 41 odstotkov večji izvoz, uvoz pa naj bi omejili le na nakup najnujnejše opreme in uvoznih komponent, ki jih potrebuje industrija. Za primerjavo zapišimo, da v Sloveniji načrtujemo 4,7 odstotno povečanje izvoza. Na načrtovan močan porast izvoza v občini Mozirje prav gotovo vplivajo nekateri novi, izvozno zanimivi programi v organizacijah združenega dela in nekatere naložbe, ki so izrazito izvozno naravnane in bodo rezultate dajale že letos (Gorenje MGA Nazarje, Gorenje Glin, Elkroj). Vse te rezultate naj bi dosegli ob največ dvoodstotnem povečanju števila zaposlenih.

Ena izmed pomembnih gospodarskih dejavnosti v mozirski občini je prav gotovo turizem. Turistični promet naj bi se realno povečal za dva odstotka, kar pomeni, da naj bi zabeležili 43.833 nočitev od tega 12.866 nočitev tujih gostov. Ob tem ne gre prezreti povečanja trgovinske ponudbe za pet odstotkov, kar si obetajo od novih oblik ponudbe zlasti v okviru delovne organizacije Savinja iz Mozirja.

JANEZ VEDENIK

zavaruje triglav
PROSIM, PRIPNITE SE!
ČE OB NESREČI NISTE PRIVEZANI Z VARNOSTNIM PASOM, IZGUBITE DOLOČENE PRAVICE IZ NASLOVA UVELJAVLJANJA ODŠKODNINE ZA TELESNE POŠKODBE.
ZATO UPORABLJAJTE VARNOSTNI PAS, DA BOSTE OHRANILI ŽIVLJENJE.

Sestre proti zdravnikom – neodločeno

V celjski bolnišnici, na oddelku za anesteziologijo in intenzivno terapijo že nekaj let ne uspejo razrešiti vprašanja organizacije dela za sredn je in višje medicinske sestre. To je v ponedeljek sprožilo enega izmed vrhov nesoglasij med zdravniki in medicinskimi sestrami na tem oddelku, saj so zdravniki toliko podaljšali sicer redno sejo strokovnega kolegija, da bi ji že skoraj lahko rekli prekinitev dela. Najbolj presenetljivo pri vsem tem pa je, da so tik pred zaključkom preteklega leta prekinitev dela napovedale (prav tako za ponedeljek, 4. januarja) medicinske sestre tega oddelka.

Ves problem je na videz preprost – a vedno je bilo najtežje razrešiti preproste probleme. Zdravniki na oddelku za anesteziologijo in intenzivno terapijo opravljajo delo izmenično na obeh delovnih enotah (anestezilogiji in intenzivni terapiji), sestre pa ne. Predstojniki že nekaj let skušajo doseči, da bi tudi sestre krožile po obeh enotah, sestre pa se s tem ne strinjajo, saj imajo na različnih enotah različno opredeljena dela in naloge, delovni čas in tudi osebne dohodke. Sedanji predstojnik oddelka **dr. Janez Vilč** je konec decembra nepreklicno zahteval, da morajo sestre po novem letu pričeti delati izmenično na obeh oddelkih, saj je edino tako mogoče zagotavljati racionalno organizacijo dela in zagotavljati strokovno kontinuiteto (tako so zdravniki postavili tudi zahtevo na ponedeljkovem podaljšanem strokovnem kolegiju). Sestre so novo organizacijo dela zavrnile, podporo pa so našle tudi pri vodstvu Zdravstvenega centra, ki je predlagalo, da počakajo s kroženjem medicinskih sester do sprejema novega opisa del in nalog, ki je sedaj v javni razpravi po temeljnih organizacijah. Predstojnik je takšno stališče vodstva Zdravstvenega centra zavrnil in ponudil odstop, ker je to poseganje v pooblastila in pristojnosti predstojnika oddelka. Tako so menili tudi udeleženci strokovnega kolegija in v celoti podprli predstojnikovo zahtevo.

Sestanek strokovnega kolegija je trajal od 7.15 do 10. ure. Čeprav je bilo v tem času delo prekinjeno, so dnevni delovni program v celoti izpolnili in tudi bolniki niso bili ogroženi. Vse skupaj pa se je zaenkrat končalo s kompromisom. Naslednji dan – torej v torek – so od tridesetih izmenično delale štiri medicinske sestre, ostale pa bodo verjetno res takrat, ko bodo sprejete nove analitične ocene delovnih mest.

Ker je podobnih sestankov, na katerih razrešujejo probleme, prav gotovo povsod precej, pri tem bolnišničnem preseneča velika pozornost, ki je je deležen. Pravzaprav tudi drugi dogodki v Zdravstvenem centru skoraj ne minejo več brez prisotnosti javnosti. Ker to zahtevajo delavci, ki se počutijo ogrožene (ali to so), lahko po tem, če že ne na nič drugega, sklepamo na nezaupanje delavcev do reševanja problemov v lastni temeljni oziroma delovni organizaciji. To je pa že hud problem.

MILENA B. POKLIČ

Komunisti o lastnih problemih

Večina celjskih osnovnih organizacij zveze komunistov se je že sestala na letnih sejah. Kot ugotavljajo iz analize prvih 88 zapisnikov letnih sej, je večina obravnavala notranje probleme, pri čemer prevladuje gospodarjenje, tehnološko zaostajanje, naložbe in kadrovska problematika.

Spregovorili so tudi o prenovi in ugotovili, da pravih sprememb še ni. Opazno pa je, da se je v večini osnovnih organizacij oblikovalo aktivno jedro. V odgovoru na vprašanje, kaj preprečuje prenovo, so navedli družbeno politično in moralno krizo družbe, ki se odraža pri vsakem posamezniku predvsem z občutkom nemoči. Uspešno delo osnovne organizacije ovira malodušnost in nezaupanje članstva v lastno organizacijo. Po mnenju večine je nemoč osnovnih organizacij v tem, da ne morejo vplivati na dogajanja, kjer je zelo zožen prostor samoupravljanju. V osnovnih organizacijah tudi menijo, da je članstvo obremenjeno s »krivdo« za vse, kar se v tej družbi dogaja. Zahtevajo diferencirano ugotavljanje odgovornosti.

MBP

Alpos za mednarodno posojilo

Šentjursko delovno organizacijo Alpos naj bi še januarja obiskali predstavniki zveznega sklada za manj razvita in obmejna območja, ki bodo odločali o dodelitvi mednarodnega posojila iz sklada za reintegracijo. Gre za 460 tisoč dolarjev, ki bi jih v Alposu namenili za posodobitev proizvodnje kovinskega pohištva.

S posodobitvijo proizvodnje kovinskega pohištva bi v delovni organizaciji pridobili 15 novih delovnih mest, mednarodna posojila pa se dodeljujejo prav za zaposlovanje naših delavcev na začasnem delu v tujini. V šentjurski občini ocenjujejo, da se bo približno toliko zdomcev kmalu tudi vrnilo v domovino, saj postajajo v tujini tehnološki višek. Sicer pa bi v Alposu s posodobitvijo proizvodne zmogljivosti povečali za nekaj več kot polovico, večino izdelkov pa bi izvozili. Izvozna usmerjenost in odpiranje novih delovnih mest za delavce na začasnem delu v tujini pa sta tudi med glavnimi pogoji za dodelitev posojila.

Sicer pa v Alposu pravijo, da je njihovo poslovanje tako zapleteno kot že dolgo ne, gospodarski rezultati so vse preveč odvisni od administrativno določenih ukrepov, ki niso povezani z načrtovano ekonomsko politiko. Tako so z zveznimi administrativnimi ukrepi pred zamrznitvijo cen v poprečju cene izdelkov tozda Cevarna dvignili za 60 odstotkov, izdelke tozda Oprema pa pocenili za 30 odstotkov. V Opremi, kot kovinsko-predelovalnem tozdu, uporabljajo za vhodne surovine veliko izdelkov Cevarne, kar končno razliko v ceni še povečuje.

Cene so zamrznjene do junija, v tozdu Oprema pa do konca maja izdelajo 60 do 80 odstotkov letne proizvodnje pohištvenih programov. Tako vsekakor pričakujejo izgubo, kolikšna pa bo in ali jo bodo uspeli pokriti znotraj delovne organizacije, pa je zaenkrat še težko reči.

Zaradi vseh neskladij in administrativno določenih pogojev gospodarjenja iščejo v Alposu dolgoročne poslovne rešitve. Zaenkrat jih vidijo le v izvozu, vendar poudarjajo, da je z iztrošeno, zastarelo tehnologijo v enem letu težko preusmeriti vso prodajo v izvoz. Doma, poudarjajo, pa se ne splača več prodajati, saj je večji del jugoslovanskih kupcev plačilno nesposoben.

IVANA FIDLER

Novi tednik – Radio Celje, Trg V. kongresa 3a, Celje. Telefoni uredništva: 22-369, 23-105, 27-728, 28-408.

Bolj izobraženi predsedniki

Letošnji občni zbori sindikalnih organizacij v celjski občini so tako kot pretekla leta zelo različni.

Nekateri so bili bolj zato, ker morajo biti, drugi pa so se poglobljeno lotili nekaterih pomembnih vprašanj gospodarjenja, osebnih dohodkov in skladov skupne porabe. Razen izjem so se povsod ukvarjali s svojo notranjo problematiko.

Precejšen del osnovnih organizacij je izvolil nove predsednike. Pri kadrovanju je sicer bilo nekaj težav, a ne preveč. Zanimivo pa je, da se je precej izboljšala kvalifikacijska struktura novoizvoljenih predsednikov, tako da ima sedaj večina vsaj srednjo šolsko izobrazbo.

MBP

Vsak dan odsotnih za tovarno delavcev

Raven zdravstvenega stanja delavcev je v celjski občini sorazmerno nizka, ugotavljajo delavci Zdravstvenega centra. To kažejo podatki o odsotnosti z dela zaradi bolezni, poškodb in nege, saj ugotavljajo, da dnevno ne dela približno 2500 ljudi.

Odsotnost z dela je torej v občini precejšnja, vendar ni izrazitega porasta glede na prejšnja leta. Delavci ostajajo doma predvsem zaradi obolenj dihal, sledijo pa obolenja prebavil in lokomotornega aparata. Vse več pa je obolenj obtočil in novotvorb, ki zahtevajo dolgotrajne staleže, pogosto invalidnost, pa tudi smrt. Število nesreč pri delu ne narašča, zato pa je vse več nesreč izven dela. Podatkov o pogostosti poklicnih bolezni nimajo, po izkušnjah sodeč pa so najpogostejše okvare sluha. Ugotavljajo, da so v glavnem posledica napak pri projektiranju, posledica neustrezno vzdrževanih strojev, neuporabe zaščitnih sredstev... Vse več pa je tudi obolenj, ki so posledica preobčutljivosti na določene snovi.

Spremljanje vseh teh bolezni in staležev bi zahtevalo enoten slovenski informacijski sistem, ki pa ga nimamo. Tudi medicina dela v okviru Zdravstvenega centra Celje ne more opravljati vseh nalog, ki jih določajo strokovne usmeritve, saj za to nima dovolj kadrov in materialnih možnosti. Tako bi morali sodelovati pri humanizaciji dela, analizi delovnih mest, preučevanju zdravstvenega stanja skupin delavcev, pri zdravstveni vzgoji, skrbi za prehrano... Vse te naloge bi morali opravljati za 42 tisoč zaposlenih, vendar pa letno pregledajo le slabo polovico. Rešitev vidijo v izboljšanju stanja v samem zdravstvu, predvsem pa v organizacijah združenega dela in širšem družbenem okolju, kjer bi morali več pozornosti posvetiti zdravemu delovnemu okolju in ohranjanju zdravja delavcev.

TC

Najlažje je udariti po šolstvu

O tem kaj bo treba ukiniti odločajo po prosti presoji občine

V celodnevno obliko pouka v mozirski občini je zajetih 21,9 odstotkov učencev. Največ učencev je v celodnevni osnovni šoli v Gornjem Gradu. Šola je središče kulturnega življenja v kraju. Razvila je vrsto oblik neposrednega sodelovanja s krajem. S krožki in drugimi dejavnostmi pa dopolnjuje vsebino šolskega programa, ki je prirejen posebnostim tega okolja. Starši so jo sprva odklanjali, danes so z njo zadovoljni. In tej šoli sedaj grozi ukinitev celodnevnega programa.

Ukinitev je le v predlogu stabilizacijskega programa za področje izobraževanja v mozirski občini, ki zajema tudi ukinitev oddelkov podaljšanega bivanja, svetovalnih strokovnih služb in šole v naravi, torej skoraj vsega tistega, kar po Zakonu o osnovni šoli sodi v dodatni program. Izvzeta je le glasbena šola.

S krnitvijo vzgojnoizobraževalnega programa bi v tej občini prihranili desetino sredstev (150 milijonov dinarjev) namenjenih za družbene dejavnosti.

Franc Vuga, predsednik komiteja za družbene dejavnosti v občini Mozirje priznava, da s tem ne bi bistveno ublažili težav zaradi pomanjkanja denarja na tem področju. »Ko smo v občini ugotovili v kako težkem položaju je področje družbenih dejavnosti, smo se dogovorili, da vsi pripravijo podobne programe. Ostale interesne skupnosti, družbenopolitične organizacije, občinski upravni organi in skupne službe v delovnih organizacijah teh programov š nimajo. Zato bo tudi za področje izobraževanja veljal le v primeru, da vsi izpolnijo svoje obveznosti.«

Denarja ni

Z intervencijskimi ukrepi so blokirani presežki na žiro računih, kar bo ob koncu leta pomenilo nominalno manj sredstev. To je izvajalce pripeljalo v likvidnostne težave, med katerimi izstopata izobraževanje in zdravstvo.

»Imamo eno najvišjih prispevnih stopenj za izobraževanje v republiki, ki je 7,1 odstotka od bruto osebnih dohodkov,« pravi tajnik izobraževalne skupnosti **Drago Ulaga.** Sredstev zberemo komaj za zagotovljeni program. Celodnevna šola je dražja od poldnevne za kar 58 odstotkov. Oddelek v osnovni šoli stane 10.460 dinarjev, v celodnevni 16.555 dinarjev.

Ugotavljamo, da se je skupna poraba v devetih mesecih povečala z indeksom 203 odstotka v primerjavi z lanskim devetmesečjem, osebni dohodki pa so dosegli indeks 239. V izobraževanju le-ti predstavljajo kar 80 odstotkov celotnega prihodka. Vsi programi osnovne šole so se doslej financirali neposredno iz občinske izobraževalne skupnosti. Če se bodo takšna neskladja nadaljevala in s protiinflacijskimi ukrepi se bodo še zaostrila, kratkomalo ne bomo imeli dovolj denarja za kritje programa. Družbenopolitična skupnost je dolžna zagotavljati sredstva za realizacijo zagotovljenega programa. Za financiranje dodatnega programa pa se lahko izvajalci dogovarjajo neposredno s krajevnimi skupnostmi in delovnimi organizacijami. Ostaja nam torej le možnost neposredne menjave dela ali po domače povedano – žicanje denarja«.

Najbolj bodo prizadeti otroci

Vse osnovne šole v mozirski občini (so ob polletju) poslovale pozitivno, vendar so za

Franc Vuga

Drago Ulaga

Ivan Purnat

polovico zmanjšale razervne sklade. »Najlažje je udariti po šolstvu, meni ravnatelj **Ivan Purnat.** To omogoča tudi zakon, ki jasno razmejuje, kaj sodi v zagotovljeni program, ki smo ga dolžni uresničevati. Zato predlagateljem ukrepov, komiteju in izobraževalni skupnosti, ni bilo težko pripraviti stabilizacijski program, pri katerem pa izvajalci nismo sodelovali. Ko smo uvajali celodnevno osnovno šolo – in na našem takrat pretežno kmetijskem območju, je bila to težka naloga – so vsak dan prihajali pred-

Najbolj prizadeti bodo otroci. Ob uvajanju celodnevne šole je bil pretežni del populacije iz kmečkih družin. Danes je slika obratna: 60,6 odstotkov otrok ima oba starša zaposlena, pri 11,13 odstotikih otrok je zaposlen samo oče, pri ostalih pa sta oba starša kmeta.

stavniki Zavoda za šolstvo in nas prepričevali. Danes, ko smo v težavah in smo že nekajkrat opozarjali nanje celjsko enoto Zavoda za šolstvo, nihče ne pride. Ta program ukrepov za našo občino pomeni močno krnitev vsebine in stagnacijo vzgojno izobraževalnega dela ter okoli 15 učiteljev in drugih delavcev, ki jih bo treba prerazporediti na drugo delovno mesto.«

Zavod modro molči

Ne samo v mozirski, tudi v drugih občinah na našem območju imajo vse več težav v šolstvu in marsikje govorijo o ukinjanju dodatnih dejavnosti. V republiki je vse utihnilo okoli celodnevne osnovne šole. Nihče noče jasno povedati, kako naprej. Zato so navodila iz republike zelo ohlapna in omogočajo najrazličnejše nestrokovne posege. Navodilo republiške izobraževalne skupnosti lahko strnemo v en stavek, ki se glasi: »Skušajte obdržati programe, vendar v okviru svojih finančnih možnosti«. O tem, kaj v programu ostane in kaj ne, je torej povsem v rokah občine. Njeno je, da skrbi za zagotovljeni program, vse ostalo pa lahko ustanavlja in ukinja po lastni presoji oziroma finančnih zmožnostih.

Kdo bo še resno jemal šolstvo, če se lahko vsaka občinska politika odloča o tem, kaj v šolstvu potrebuje in kaj ne? Toda, kdo bo nosil odgovornost, če se pokaže, da so se v občini napačno odločili? Rušiti je zelo enostavno. Ponovno graditi tisto, kar smo že imeli pa je težje in dražje. Prav je, da se razmišlja o racionalizaciji, vendar bi dokončno oceno in mnenje morali dati pristojni organi v republiki.

VIOLETA VATOVEC-EINSPIELER

Zahvala Tilingerju

V navadi je že, da se člani organizacijskega odbora za pripravo in izvedbo libojske revije domače glasbe zberejo še na eni seji po končani reviji, kjer ocenijo delo, spregovorijo o napakah in že pripravijo okvirni delovni načrt za prihodnjo revijo, ki je vsako leto predzadnjo nedeljo v novembru.

Lanska prireditev je še enkrat dokazala, da ni težko dobiti za nastop odličnih slovenskih ansamblov, zmagovalcev Ptuja in Števerjana, udeležencev lojtrce domačih in še koga. Organizacijski odbor je utečen, vse službe delujejo tako, da je možno revijo ponoviti že v nedeljo. Problem, ki pa bo žal ostal nerešljiv, je dvorana, ki je za to priložnost vedno pretesna in vzbuja med obiskovalci ničkoliko upravičene jeze. Datuma ne gre spreminjati, ker so takrat vsi ansambli večinoma prosti, pa tudi datum je že tradicionalen.

Seja po končani 15. reviji je minila v prijetnem slovesu od dolgoletnega člana izvršnega odbora Franja Tilingerja, bivšega direktorja KIL Liboje.

Na posnetku predsednik organizacijskega odbora revije domačih ansamblov v Libojah Heri Kuzma (levo) izroča spominsko darilo sliko v oljni tehniki (delo Darka Šuleka) Franju Tilingerju.

T. VRABL
Foto: L. KORBER

Libojski »Poročevalec«

Pred novim letom so v krajevni skupnosti Liboje izdali 1. številko Poročevalca, glasila omenjene krajevne skupnosti. Uvodničar je med drugim zapisal, da je namen izdajanja poročevalca predvsem boljša obveščenost občanov o delu krajevne samouprave in drugih družbenih dejavnikov.

Že vrsto let v Libojah z zaselki ugotavljajo, da obveščenost ni najboljša. Vzrok je dokaj razvejano območje krajevne skupnosti in redka naseljenost prebivalstva, kar zahteva več dela na tem področju. Po drugi strani pa ugotavljajo, da izvoljeni člani v razne samoupravne organe od skupščine krajevne skupnosti do vaških odborov slabo prenašajo obravnavana gradiva na občane po zaselkih ali pa zaradi slabe udeležbe na sejah sami niso dovolj seznanjeni s tekočimi dogajanji. Zato niso redki primeri, ko pride zaradi slabega ali netočnega informiranja do neutemeljenih kritik, kar povzroča nezadovoljstvo občanov.

Del teh pomanjkljivosti bodo poskušali odpraviti s Poročevalcem, ki ga bodo izdajali najmanj petkrat letno ali tudi po potrebi. V prvi številki, ki ima šestnajst strani, so predstavljene Liboje in njene organizacije, turistični center na Brnici, delo TVD Partizan, SD Bratov Hrvatin in planinstvo. V uredniškem odboru je sedemnajst članov, glavni urednik je Feliks Srabot, odgovorni urednik in lektor Danica Hudina, prva številka pa je natisnjena v 500 izvodih.

T. VRABL

Razgledna ulica na Lipi prevlečena z asfaltom

Prav lepo novoletno darilo so si pripravili prebivalci Razgledne ulice na štorski Lipi, saj so svojo ulico preoblekli v asfalt in uredili še kanalizacijo. Za svojo ulico so opravili okrog 1800 udarniških ur in zbrali večino potrebnega denarja za asfalt v dolžini 1350 metrov, za 250 metrov na novo speljane kanalizacije, dve škarpi in za ves potreben gramoz iz kamnoloma Žervišče. Obnovljeno Razgledno ulico je slavnostno odprla najstarejša krajanka 91-letna **Marija Jager,** režijski odbor pa se je posebej zahvalil za pomoč vodstvu krajevne skupnosti Štore, Mihi Zupancu, Branku Senici, Francu Seliču in dr. Andreju Ocvirku.

UM

Koliko življenj je rešila Ivanka

V Andražu nad Polzelo živi Ivanka Brinovšek, upokojena kmetica, ki bo letos dopolnila 64 let.

O njeni krvni skupini B ne pišemo zato, ker bi bila Ivanka bolna. Nasprotno. Vsake toliko časa se Ivanka o prvem svitu poda na pot, da bi reševala življenja, pomagala ljudem. Odpravi se v Ljubljano, na Zavod za transfuzijo krvi. Januarja bo dala kri že stopetintridesetič. V občini Žalec, žal, vedo za to le redki, gotovo pa Ivanke ne poznajo na občinskem odboru Rdečega križa, saj njenega stanovanja za dolgoletno krvodajalstvo ne krasi nikakršno priznanje.

LOJZE OJSTERŠEK

OBRAZI

Anton Tržan

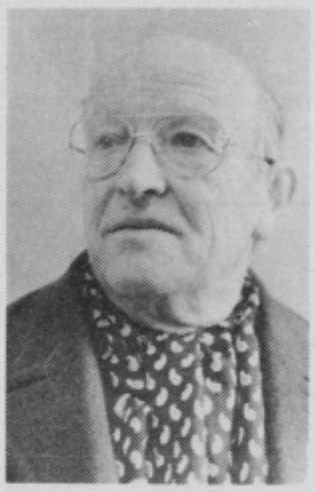

Čeprav je bil vrsto let zaposlen v ĖMO pa je njegova najzvestejša življenjska sopotnica vsekakor pesem. »Sicer sam nisem kakšen poseben pevec,« je začel zbrano in preudarno pripovedovati Anton Tržan, ki je takoj po osvoboditvi kar dvanajst let vodil pevski zbor Svoboda iz Celja. Potem je za nekaj časa prekinil, pred leti pa je prevzel Mešani pevski zbor Zveze društev upokojencev Celje, ki ga vodi z manjšimi prekinitvami zaradi bolezni, več let. Navdušen je nad domačo narodno pesmijo, čeprav v repertoarju ne manjka tudi partizanskih, borbenih in umetnih. »Zbor ima trenutno 40 pevcev, prevladujejo pa ženske. Moški so manj navdušeni za petje, zato sem moral nekaj žensk prestaviti med moške tenorje. Vadimo dvakrat na teden, vsako leto pripravimo samostojen koncert in sodelujemo na drugih priložnostnih prireditvah. Zdaj imamo na repertoarju okoli 50 pesmic različnih žanrov.«

Anton Tržan brez glasbe ne more. Doma ima lep, črn klavir (to pove s posebnim občutkom nežnosti) in harmoniko. Oboje mu služi pri pripravi za vaje s pevskim zborom. »Upokojencev je vedno več, žal pa ni pravega zanimanja. Radi bi nekaj svežih glasov, ki bi oplemenitili naše petje.«

Tržan zdaj živi umirjeno življenje upokojenca na domačiji v Šmarjeti 62 pri Škofji vasi. »Okoli hiše imam vrt, tako da mi dela ne zmanjka,« pojasnjuje, za hip utihne ter kot iz topa doda: »Veste, veliko sem preživel. Dve in pol leti sem bil v ujetništvu, v Prusiji. Strašno je bilo. Domov sem prišel malo pred italijansko kapitulacijo in mislil sem, da bo kmalu mir. Zmotil sem se, kajti vojna se je nadaljevala. Najprej sem doma nekaj mesecev počival zaradi onemoglosti, nato pa sem 7. aprila 1944 odšel v partizane.

Radovan Gobec, znani slovenski skladatelj, ga je iz Gornjega grada poslal na Koroško, kjer je dočakal konec vojne. Objavil je svoj sestavek v knjigi »Muzičari u NOB«, ki je izšla v Beogradu, v zgodovinski knjigi Francija Strleta pa je fotografija in na njej Anton Tržan na častni straži pri spomeniku na Gosposvetskem polju.

Anton Tržan nikoli ni poznal dlake na jeziku in zaradi tega je bil zlasti v prvih povojnih letih nemalokrat v nemilosti. »Pa bolje da o tem ne piševa,« pove nekam trpko, češ, saj je vse minilo, samo spomini od časa do časa zašumijo po glavi. Že zdaj se veseli koncerta, ki ga bodo pripravili ponovno prihodnje leto in štirih radijskih oddaj z osrednjim motivom, kako je lahko starejši človek velikokrat tudi sam sebi zdravnik. Oddaje bodo popestrili tudi člani pevskega zbora Zveze društev upokojencev Celje.

TONE VRABL

Skrb za stanovanja

V konjiški občini bodo letos zgradili 92 družbenih stanovanj, in sicer največ v Slovenskih Konjicah, kjer naj bi na Prevratu zrasel 35-stanovanjski objekt, ki ga bo gradil Ingrad.

Na Novi Dobravi v Zrečah bo Ingrad zgradil 31-stanovanjski blok, konjiški Kongrad pa na Kajuhovi cesti v Slovenskih Konjicah 24-stanovanjski blok. V večnamenskem objektu na Stranicah pa bosta tudi še dve stanovanji.

Sicer pa za konjiško občino, zlasti v zadnjih letih, velja pospešena gradnja družbenih stanovanj. Letos bodo pričeli še s pripravami na gradnjo dveh novih stanovanjskih objektov s skupaj 48 stanovanji, v Zrečah pa bodo nadaljevali z gradnjo 18 stanovanjskega objekta. Tudi v Ločah bodo začeli graditi poslovno stanovanjski objekt z 10 stanovanji, v Vitanju pa blok z 20 stanovanji.

V konjiški občini bodo nadaljevali s programom postopnega prehoda na ekonomske stanarine, kar naj bi omogočilo vsaj enostavno reprodukcijo stanovanjskega sklada v družbeni lasti, hkrati pa bo to pomoč za delno nadomestitev stanarin družinam z nižjimi dohodki. Na podlagi sprejetega prednostnega reda bodo letos v konjiški občini dodelili 14 solidarnostnih stanovanj.

MP

Letos otroški vrtec

Ko so v krajevni skupnosti Letuš lani januarja uspešno izglasovali krajevni samoprispevek, so imeli pred očmi predvsem otroški vrtec in sto novih telefonskih priključkov.

Kako je po enem letu zbiranja denarja nam je povedal predsednik sveta KS Letuš Janko Jager: »Lani smo zgradili v Letušu dve avtobusni postaji in zanju že namenili del sredstev iz samoprispevka, pripravili pa smo tudi že nekaj za še dve postaji na drugem koncu naše krajevne skupnosti. Razširili smo tudi cesto za Kolškom, ki je bila črna točka v naši KS in upamo, da jo bomo lahko v kratkem asfaltirali, druge krajevne ceste pa smo posipali in vzdrževali, seveda z željo, da bi jih lahko čimprej asfaltirali.«

Letos imajo dva cilja. Radi bi pričeli graditi otroški vrtec, saj sedaj vozijo otroke v Šmartno ob Paki in Mozirje, tudi male šole nimajo. Poleg je tudi problem telefonskih zvez, saj imajo v vasi okrog sto novih naročnikov, ki so že zelo nastrpni.

Kljub samoprispevku pa v Letušu ne bodo imeli dovolj denarja, da bi izpolnili vse naloge, ki so si jih zastavili. Upravičeno pričakujejo pomoč samoupravnih interesnih skupnosti in delovnih organizacij, ko pa bo delo steklo, so pripravljeni tudi tako ali drugače pomagati.

T. TAVČAR

Kristina je bila prva Velenjčanka

Prvi Velenjčanki, rojeni v letu 1988, je ime Kristina, s skoraj štirimi kilogrami in dobrimi petdesetimi centimetri pa je privekala na svet v slovenjegraški porodnišnici in s svojim zdravjem in tekom takoj razveselila mamico Marijo in očeta Braneta Hercoga iz Pesja. Kristina se je rodila v petek šele nekaj pred sedmo uro zjutraj, tako da so se tudi zdravniki in medicinske sestre v Slovenj Gradcu lahko do tedaj že pošteno spočili, saj so morali še v sredo pomagati na svet kar desetim črvičkom.

LOJZE OJSTERŠEK

Dedek Mraz v barvah

Pričakovati novo leto v bolnišnici, z debelimi mavčnimi oblogami in daleč proč od domačih – da bi se otrok kar razjokal! Pa vendar so malčki na oddelku otroške kirurgije Zdravstvenega centra Celje letos kar nekoliko bolj zadovoljno in razigrano spremljali premikanje urinega kazalca.

Kratkočasili so se ob barvnem televizijskem sprejemniku, ki so ga dedku Mrazu v koš položili delavci velenjskega Gorenja. Televizijski sprejemnik je skupaj s sobnimi transistorji skoraj edina otroška zabava, saj mali bolniki tudi potem, ko okrevajo, še vedno ne morejo uživati v sproščeni igri. Doslej so na otroški kirurgiji v celjski bolnišnici sicer imeli star televizijski sprejemnik, ki jim ga je pred leti poklonilo celjsko Društvo prijateljev mladine, vendar barve na njem sploh niso bile več tako sijoče kot na zdajšnjem, darilu velenjske delovne organizacije Gorenje.

I. F.

Ernest Mešič

Natalija Savič

Helena Pribovšek

Davor Mihelj

Urška Repnik

Irena Spevan

KLjUB ob boku Ojstrici in Betonu

Po sledi čudne prepovedi gojencem Kajuhovega doma v Celju

Izvedeli smo, da učenci doma Karla Destovnika Kajuha v Celju ne smejo zahajati v KLjUB. Ko smo to prepoved razčiščevali med skupino učencev in ravnateljico doma, Ireno Spevan, smo ugotovili, da so posamezni vzgojitelji po svoje razlagali razpravo in sklep seje predsednikov skupin.

Na tej seji so sklenili, da zaradi incidenta, ki so ga imeli gojenci pred časom v lokalu Beton, ne smejo več zahajati v ta lokal in v Ojstrico. Tej prepovedi so vzgojitelji dodali še ustno prepoved za KLjUB.

Zanimalo nas je, kako se je ob Ojstrici in Betonu znašel KLjUB. Domski vzgojitelji menijo, da KLjUB ni primeren za shajališče učencev, ki živijo v domu. Ravnateljica, vzgojitelji in večina domskih učencev ne poznajo programa centra za klubsko dejavnost. Zaradi nepoznavanja tega pa se širijo vsakovrstne govorice, ki niso v prid tej edini ustanovi v Celju, ki želi mladim ponuditi primeren program za preživljanje prostega časa.

Vzgojiteljem v domu lahko zamerimo, da se že zaradi lastne obveščenosti in lažjega dela z mladimi niso prej pozanimali, kaj se v KLjUBu sploh dogaja.

V KLjUBu pa premalo storijo za popularizacijo dejavnosti med tistimi, ki jim je program namenjen. Ta očitek bi težko naprtili edinemu človeku, ki v tej ustanovi skrbi za organizacijo in izvedbo programa, zato pa velja predvsem občinski konferenci ZSMS v Celju, ki je ustanoviteljica centra za klubsko dejavnost.

Očitno je, da OK ZSMS premalo spremlja življenje v domu in premalo pozna težave, s katerimi se srečujejo domski učenci. Prvi bi se morali odzvati na govorice in prepovedi v zvezi s KLjUBom, pa tudi na druge incidente, ki se pojavljajo med mladimi in jih v domu rešujejo na najbolj enostaven način – s prepovedmi.

Ta primer kaže, da velika večina mladih srednješolcev v Celju ne pozna dejavnosti KLjUBa. Tudi to je vzrok, da KLjUB ne ponuja dovolj raznolikega programa, ki bi lahko zadovoljil različne potrebe in želje mladih po kakovostnejšem preživljanju prostega časa. Da bi se to zgodilo, bi morali mladi poznati namen in dejavnost KLjUBa in možnosti, da bi sami sooblikovali ta program.

Ker temu ni tako, nas ne more čuditi, da se je znašel KLjUB ob Ojstrici in Betonu.

Ernest Mešič: »V domu imamo vrsto krožkov in prostočasovnih dejavnosti, vendar zanje ni prevelikega zanimanja. Dobro deluje naprimer šolski radio pa nekatere športne dejavnosti. Večina deluje slabo, ker ni denarja, da bi nabavili opremo in material za delo. Učenci pa niso sprejeli predloga, da bi vsak prispeval 2000 dinarjev za nabavo opreme.«

Natalija Savič: »Nisem bila še nikoli v KLjUBu. Ne jaz ne večina gojencev ne poznamo njegovega programa. Z družbo navadno posedamo pri Ojstrici ali pri Betonu. V Celju se drugam nimaš kam dati. Ta dva lokala sta dovolj blizu in poceni. Poleti gremo včasih za Savinjo, vendar so nam tudi to prepovedali. Stanovalci iz okolice doma so se že navadili, da za vsako razgrajanje obsodijo nas, če smo to bili mi ali pa ne. Kaznujejo pa nas.«

Helena Pribovšek: V KLjUBu sem bila enkrat in mi je bilo všeč. Mislim, da bi morali biti vzgojitelji in učenci bolje seznanjeni z dejavnostmi KLjUBa, potem bi nas morda več zahajalo tja, manj pa v druge lokale. Skupaj z KLjUBom bi lahko organizirali v domu razgovor o vsem, kar se tam dogaja in bi marsikdo spremenil mnenje o njem.«

Davor Mihelj: Domska vrata zaprejo že ob devetih zvečer. S posebno dovolilnico, ki ti jo da vzgojitelj, si lahko zunaj najkasneje do desetih zvečer. Nekatere prireditve za mlade, zlasti koncerti, trajajo dalj. Zato marsikdo zbeži iz doma ali pa se vzgojitelju zlaže. Mi bi raje po pravici povedali, če bi vedeli, da imamo možnost, da nam odobrijo izhod še za kakšno uro dalj.«

Urška Repnik: »Redno zahajam v KLjUB. Ker večina vzgojiteljev in učencev ne pozna programa, mislijo da tja hodimo samo zato, da se ga napijemo. Če bi bil to naš namen, bi kupili steklenico pijače v trgovini in bi pili kar tu, v domu. Obiskali smo že vrsto koncertov, nikoli nismo prišli nazaj vinjeni. Bili smo dobre volje in si je marsikdo to napačno razlagal. Nenehno pa se moramo lagati kadar gremo na kakšen koncert in to bomo počeli tudi v bodoče, če nam ne bodo bolj zaupali.«

Irena Spevan, ravnateljica: »Šele z letošnjim septembrom sem ravnateljica v domu, prej sem bila vzgojiteljica, vendar sem bila leto dni odsotna. Marsikaterega problema ne poznam dovolj. Mislim, da bi se morali večkrat dobiti skupaj z gojenci in pogovoriti o njihovih problemih. Če bodo učenci želeli, bodo lahko organizirali razgovor s predstavniki KLjUBa, morda se bo dalo kaj ukreniti tudi z dovolilnicami. Mi pa moramo poznati program in čas prireditev. Končno je v domu večina mladoletnih učencev in mi smo zanje odgovorni.«

VIOLETA V. EINSPIELER

Priznanja šestim organizacijam

Šest celjskih družbenih organizacij in društev bo ta mesec prejelo priznanja za aktivnost v preteklem letu.

Priznanja podeljuje Koordinacijski odbor za sodelovanje z družbenimi organizacijami in društvi pri celjski socialistični zvezi, izbiral pa je med devetimi predlogi, ki so prispeli na razpis. Poleg priznanj bodo prejeli tudi denarne nagrade kot pomoč pri nadaljnjem delu. **Društvo za pomoč duševno prizadetim Celje** bo dobilo priznanje za 20-letnico delovanja in za uspehe pri delu z lažje, zmerno in težje duševno prizadetimi, **krajevna organizacija Rdečega križa Slavko Šlander** pa za dobro organizirano pomoč ljudem v stiski. **Društvo upokojencev Celje-Center** prejme priznanje za ponudbo organiziranih dejavnosti za starejše občane v krajevni skupnosti Center, **TVD Partizan Nova vas** za izjemne uspehe pri organiziranju množične telesne kulture in **Aviomodelarski klub Ljudske tehnike EMO Celje** za uspehe pri delu z mladimi. Za spodbujanje vključevaja društev inženirjev in tehnikov v razreševanje aktualnih gospodarskih problemov v občini pa prejme priznanje **Zveza društev inženirjev in tehnikov celjskega območja.**

TC

V Taboru so se srečali starejši krajani

Po nekajletnem premoru so v Taboru znova pripravili srečanje starejših krajanov, ki sta ga organizirala krajevna konferenca Socialistične zveze in krajevni odbor Rdečega križa.

Zbranim je o razvoju in načrtih razvoja krajevne skupnosti govoril **Lojze Rak** ter poudaril, da si želijo predvsem obnove večnamenskega doma, ureditev telefonije ter kanalizacije. Precej nalog bo lažje opraviti, saj so se krajani na referendumu izrekli za uvedbo krajevnega samoprispevka.

V kulturnem sporedu je še posebej navdušila folklorna skupina osnovne šole Tabor, pa tudi drugi nastopajoči so ogreli dlani starejših krajanov, med katerimi sta bila tudi najstarejša krajanka – 88-letna Ana Zupančič in najstarejši krajan – 89-letni Mihael Dolar. Takšna srečanja bodo odslej pripravljali vsako leto.

VID POZNIČ

Dedek Mraz je pripeljal balon

Za dokaj nenavadno darilo otrokom je letos poskrbel velenjski dedek Mraz. S pomočjo Gorenja si je namreč pri ljubljanskem balonarskem klubu sposodil balon in z njim tri popoldneve razveseljeval velenjske malčke. Najbolj pogumni so se z balonom tudi lahko dvignili na Titov trg in si ogledali Velenje s ptičje perspektive.

HINKO JERČIČ

Šampanjec in vrhunska moda za obiskovalce gledališča

Zadnja lanska predstava Slovenskega ljudskega gledališča v Celju Molièrova Zgrabite Sganarela je minila v novoletnem vzdušju, saj so igralci med odmorom svojim zvestim obiskovalcem postregli s šampanjcem. V praznično vzdušje so se vključili tudi domači modni kreatorji Majda Šlosar, Brigita Zupanc in Jožica Kurtovič, ki so prikazali modo za slavnostne priložnosti. Modeli za posebne priložnosti pa so prišli še bolj do izraza na manekenkah celjskega Plesnega studia.

EDI MASNEC

V SPOMIN

Oto Krajnc

Na pokopališču v Žalcu smo se v zadnjih dneh lanskega leta poslovili od priljubljenega Vrbenčana Ota Krajnca, rojenega 5. novembra 1922 v Vrbju.

Otovo življenje je bilo razen nekaj let vseskozi vezano za Vrbje. Svojo življenjsko energijo je z vso močjo razdajal med poklicem mizarja na eni strani ter športnika in gasilca na drugi. Bil je sremski borec, od koder se je koncem leta 1944 vrnil najprej v Šoštanj, od tam pa znova v svoje Vrbje, ki mu je ostal zvest vse do prezgodnje in nenadne smrti. V Vrbju si je ustvaril družino, delal pa je kot mizar v žalskem Hmezadu. Ob delu je vedno našel dovolj časa za nogomet, ki ga je v Žalcu in Gotovljah igral skoraj trideset let. Z njegovo smrtjo so veliko izgubili tudi vrbenski gasilci, ki jim je poveljeval vse od leta 1952 dalje ali skoraj 35 let. Veliko je pripomogel k vzgoji mladih gasilcev in športnikov.

Rad je igral tudi šah, zaupano pa mu je bilo tudi delo, ki ga mnogi ne opravljajo radi, da je krajanom spregovoril ob grobu in se od njih poslovil.

Od Ota smo se poslovili drugi in mu poskušali reči hvala za vse, kar je storil za Vrbje, Hmezad, šport, gasilce in dom. Pozabili ga ne bodo tudi vojni tovarši, ki jim je lani poskušal pripraviti prvo povojno srečanje v Vrbju. Odsotnost je bila upravičena zaradi bolezni.

Oto Krajnc je dobil za svoje delo več državnih in drugih odlikovanj.

Težko je, ko nas je zapustil tako plemenit človek; ostane nam samo, da se ga s spoštovanjem spominjamo in nadaljujemo njegovo delo.

JOŽE GROBELNIK

Bruno Goropevšek

Zadnji ponedeljek lanskega leta je bilo v delavnici Bruna Goropevška vse pripravljeno za sprejem predstavnikov naših klubov zdomcev iz Zahodne Evrope in republiške ter zvezne konference Socialistične zveze. Zdomce je na posvetu v Preboldu zanimalo tudi to, kakšne so možnosti za zaposlitev ob njihovi vrnitvi. Bruno Goropevšek je bil nekaj let na začasnem delu v tujini, v Preboldu pa si je uredil lepo obratovalnico. Ni naključje, da so udeleženci posveta v Preboldu obiskali prav Brunovo delavnico.

Njegovega baritona, njegovega lepega glasu ne bom pozabil. Ne bom pozabil, kako je znal recitirati Dumo, Materi padlega patizana... Še manj bo mogoče pozabiti besede, ki jih je izrekel našim zdomce. »Želim vam, da bi sebi in drugim dokazali, da vaše življenje in trud nista bila zaman. »Ob tem pa je tiste, ki se nameravajo vrniti domov, opozoril na to, da bodo morali upoštevati tudi nekatere stvari, ki so v neposredni zvezi z žrtvovanjem ljudi, ki jim nikdar ni bilo treba po kruh v tujino. Doma smo zgradili otroške vrtce, šole, zdravstvene domove in kilometre novih poti. Te stvari bo treba nekako poplačati," je dejal Bruno, pa četudi s kakšnimi humanitarnimi akcijami pri njih v zahodni Evropi, da potem ne bi bilo nepotrebnih očitkov. Izzvenela je samo še želja po zdravju, sreči in zadovoljstvu in da bi udeleženci obiska te želje prenesli na vse ostale rojake, ki zadnji ponedeljek niso bili v Brunovi delavnici.

Ob koncu zadnje, iskrene želje, je prenehalo biti srce dobrovoljnega Bruna. V ušesih nam je odmevala samo še njegova recitacija Dume, ki jo je izvedel tri dni pred svojo smrtjo na proslavi Dneva JLA v Žalcu. Namesto žvižga vlaka smo slišali kruto tuljenje sirene rešilnega avtomobila... Ustvarjalno življenje 41 letnega človeka se je končalo.

JANEZ VEDENIK

Celje spet lepo mesto belo?

Kres mnenj iz klasične in pogovorne arhitekturne delavnice

Ne ambicioznost posameznikov, potrebe same so narekovale v Celju ustanovitev arhitekturne delavnice. Bila je to pobuda predsednika skupščine občine Toneta Zimška ter arhitektov Milana Polutnika in Tomaža Jeglača, ki so zdaj nekakšno kolo te delavnice. Kaj sploh arhitekturna delavnica je, in ali si smemo kmalu obetati Celje brez škrbin in takšnih ali drugačnih zmazkov?

V nekaterih drugih mestih, kot na primer v Ljubljani in Mariboru, so se rezultati ustanovitve arhitekturnih delavnic že pokazali in Celje je, zakaj ne bi sledilo dobrim zgledom, arhitekturno delavnico ustanovilo na začetku leta. Zaživele so pogovorne arhitekturne delavnice, kjer si strokovnjaki izmenjujejo mnenja in mišljenja o relevantnejših ureditvah, prenovah in podobno.

Na eni strani gre za takoimenovano klasično arhitekturno delavnico, ki so jo izvedli na razpis in na drugi strani za pogovorno. Na razpis se je lahko odzval vsak arhitekt, ki ga je kakšen problem žulil in ki je menil, da bo s svojo idejo lahko bistveno prispeval k boljši in lepši podobi mesta. Arhitekturna delavnica je za strokovnjaka izziv, prav tako pa je lahko svojevrsten izziv tudi pogovor, na primer o posameznem stanovanjskem objektu, o novi ureditvi določenega prostora in podobno.

Zanimiva so razmišljanja, ki so izšla iz arhitekturne delavnice. Pravzaprav gre za ugotovitev, da večina vlogo oblikovanje urbanističnih in arhitektonskih rešitev. Menili so, da se je potrebno s takšno miselnostjo spopasti. En način, ki se zdi dovolj pomemben, je narediti inventivni prodor, za kar je potrebna samo zdrava ambicioznost in višji kriterij ciljev. Namen pogovorne ali tudi klasične arhitekturne delavnice ni namreč v sprejemanju zaključkov, sklepov in odlokov, ampak nizanje strokovnih ugotovitev, ki bi dvigovale kulturni, oblikovalni in bivalni nivo.

Od začetka oktobra pa do sedaj so bile v Klubu Ivan Cankar v Celju že štiri pogovorne arhitekturne delavnice. Obravnavali so stanovanjske bloke na Dolgem polju, na drugi delavnici novo centralno upravno poslopje Aero na križišču Čopove z novo magistralo in predvideni stanovanjski blok ob Dalmatinovi ulici. Tretja delavnica je bila namenjena Merxovi diskont trgovini in predvideni Konusovi blagovni hiši na Mariborski cesti, četrta pa slovenskemu pokopališču na Golovcu. Povsod so se nakazale zanimive rešitve. Za naslednjo pogovorno delavnico pripravljajo nov izziv: arhitekturo nove cerkve Svetega duha v Celju.

Na klasično arhitekturno delavnico pa se je odzvalo osem arhitektov, ki so pred kratkim oddali svoja dela in svoja videnja problematičnih objektov. Ocenjevalni odbor se bo sestal v teh dneh.

Celja v Sloveniji in Jugoslaviji ne obravnava pravilno niti v družbeno-gospodarskem niti v prostorskem smislu. Tudi zato, so ugotovili, je Celje v krizi in ta kriza se vse bolj prenaša tudi na

Gre tudi za dejstvo, da se vse rešitve arhitekturne delavnice akumulirajo, ohranijo v spominu, se arhivirajo. Pogovorne delavnice bodo organizirali za vse pomembnejše celjske objekte, morda kasneje tudi v drugih občinah regije, pravijo pri Zavodu za planiranje in izgradnjo, pod čigar streho je arhitekturna delavnica tudi formalno ustanovljena. Zanimivo je tudi, da strokovnjaki ne mislijo ostati samo pri arhitekturni delavnici, ampak jih invenitvna razmišljanja vodijo naprej, v ustanovitev še drugih, na primer dizajnerske delavnice, prometne, komunalne, hortikulturne itn.

Kaj pa na takšno snovanje pravijo investitorji? Tomaž Jeglič pravi, da so tako projektanti kot investitorji pozdravili pobudo o ustanovitvi arhitekturne delavnice v Celju. Želja vseh, ki v tej delavnici sodelujejo pa je, da bi postalo takšno delo stalna praksa, in da bi ga upoštevali kot dobronamerni napotek in se vanj vklopili.

MATEJA PODJED

Iskra nenehno tli

Igralka Ljerka Belak – dobitnica Severjeve nagrade

Med dobitniki lanskih Severjevih nagrad, ki jih v Šofji Loki vsako leto podeljujejo na 17. december, obletnico smrti velikega slovenskega igralca Staneta Severja, je bila tudi igralka SLG Celje Ljerka Belak. Nagrade je bila še posebej vesela prav zato, ker je bil Stane Sever na Akademiji za gledališče, radio, film in televizijo tisti, ki jo je učil žlahtne umetniške besede.

V več kot petnajstih sezonah, odkar je Ljerka Belak članica SLG Celje, je odigrala velike in male vloge, je statirala ali pa tudi čakala na kakšno novo vlogo. Iskra »igrati, igrati in spet igrati« pa nenehno tli v nji. Ljerka Belak se tudi zaveda, da je treba prazen prostor, ko igralec v matični hiši ni zaseden (pri ženskem delu ansambla se to pogosteje dogaja) zapolniti na drug način.

Na vprašanje kako, bo Ljerka odgovorila: »Moja velika ljubezen so musicali, kabareti, delo na majhnih zaprašenih odrih z ljubitelji, ali pa s skupinami, ki se jim pozna dolgoletno delo s poklicnimi režiserji ali igralci. To me vleče, s tem se na nek način dokazujem tudi sama do takšne mere, da mi včasih zmanjkuje časa.«

In ker Ljerka Belak trenutno v gledališču »nič ne pripravlja«, torej ni zasedena, ima čas za svoje ljubezni. Struno za struno se uči ubirati tudi kitaro. S Svetlano Makarovič pripravlja že četrti musikal, ki ga bodo posneli na kaseto (le komu se ni priljubila Mačja preja in še nekatere druge), in sicer z naslovom Čarovnica Zofka. Ljerka se na ves glas zasmeje in vpraša: »Kaj mislite, katero vlogo bom igrala?«

Vsako delo, ki se ga loti, ga opravi zavzeto in temeljito. Ne razmišlja veliko o kriznih časih v kulturi, ker je prepričana, da se gledališču, da se kulturi, da se njenim ljubeznim ne sme zgoditi nič hudega. In vendar se vrti! Dvorane so v kriznih časih vse bolj polne, ljudje si želijo komedije, smeha, zabave. Tu vidi Ljerka Belak izhod iz krize in naravnanost gledaliških hiš. Celjsko gledališče ima rada, toda, rojeno Ljubljančanko, je že kdaj pa kdaj zamikalo priti v slovensko prestolnico, konec koncev tudi bliže filmskim in televizijskim vratom. Pa si je vedno znova premislila.

Biti igralka v hudih časih, to je vendar težko? Ljerka ima odgovor na dlani: »Če bi se danes odločala za poklic, bi postala, kaj pa drugega kot igralka.« Spet optimistični smeh in: »Napišite, prosim, da sem bila zelo vesela iskrenih čestitk kolegov v gledališču za sprejeto Severjevo nagrado!«

MATEJA PODJED

Dramska igralka Ljerka Belak, članica SLG Celje je prejela Severjevo nagrado za leto 1987 za naslednje vloge: Mumija v Strindbergovi drami Sonata strahov, Dojilja v Zdravniku po sili in Sganarelova v Molierovem triptihu Zgrabite Sganarela.

Ljerka Belak je s temi vlogami pokazala v zadnjem času izjemno širok diapazon svojega igralstva in je tako pri publiki kakor kritiki požela nemalo priznanj in občudovanja.

Na prvem mestu gre vsekakor omeniti delikatno vlogo Mumije, grozljivo smešno, tipizirano pojavo, ki se obsodi zavoljo storjenega greha na večno bivanje v stenski omari, v uri odločilnega samorazsvetljenja pa se z izjemnim naporom volje demaskira in pokaže svoj pravi, človeški, ranjeni obraz. Njena groteskna igra je ostajala vseskozi večpomenska in se je imenitno artistično zlila s poetično fantastičnostjo in subtilnostjo Strindbergove odrske tekstovne predloge.

Dojilja v Zdravniku po sili je pokazala Ljerko Belakovo v popolnoma novem komedijskem pristopu. V stilu in maski komedije dell' arte je postavila na oder sočno, bohotno, radoživo, jezikovno in telesno rustikalno, domiselno celovito in v detajlih do potankosti izdelano figuro.

Tako rekoč brez premora se je v nadaljevanju prelevila iz »pouličnega stila« v baročno pretkano Sganarelovko v Sganarelu ali Namišljenem rogonoscu, kjer je pokazala nepotešeno, življenja željno ženo, radoživ komedijski lik, originalno utelešenje ženske narave v odnosu do nepreračunljivega moškega ljubosumja.

Informacije o kulturi

Pri Zvezi kulturnih organizacij Celje, kjer izdajajo regijski bilten z informacijami o kulturnem dogajanju na Celjskem, so lani izdali 16 rednih in 4 izredne številke tega Informatorja.

Redne številke Informatorja natisnejo v nakladi 270 izvodov in jih razpošljejo vsem republiškim in lokalnim sredstvom javnega obveščanja, kulturnim animatorjem v združenem delu, v krajevne skupnosti in še na nekatere druge naslove. Za takšno dejavnost so lani pri Zvezi kulturnih organizacij Celje porabili 800 tisoč dinarjev. Čeprav imajo s pridobivanjem informacij iz nekaterih kulturnih sredin pogosto težave, bodo pri ZKO s to informativno dejavnostjo nadaljevali tudi v prihodnje.

MP

Koncert za voščilo

Kulturno umetniško društvo Ljubečna je organiziralo že tradicionalni Novoletni koncert.

Na njem so se predstavile pevke domačega zbora in Gostinski mešani pevski zbor iz Celja. Oba zbora sta pod vodstvom zborovodje Toneta Volaska predstavila nov program, posebej sestavljen za to priložnost. Obema se je sicer poznalo, da je bil to premierni koncert v letošnji sezoni, vendar je topel sprejem obiskovalcev dokazal, da pojejo ubrano.

M.B.

V SPOMIN

Marko Žigon

V zadnjih dneh leta 1987 se je iztekla tudi življenjska pot Marka Žigona, glasbenika, dirigenta, glasbenega pedagoga in skladatelja, ki je zadnja leta preživel v Titovem Velenju, poučeval pa je na Srednji pedagoški šoli v Celju.

Rodil se je pred devetinpetdesetimi leti v Ljubljani, kjer je tudi končal študij na Akademiji za glasbo. Kompozicijo je študiral pri prof. Marjanu Kozini, dirigiranje pa pri prof. Danilu Švari. Po končanem študiju je odšel v mariborsko Opero, kjer je delal kot korepetiror in dirigent. Ob tem delu pa je na Srednji glasbeni šoli v Mariboru poučeval tudi zborovsko petje in dirigiranje ter vodil tamkajšnji šolski zbor in orkester.

Marko Žigon je svojo glasbeno znanje izrazil tudi kot komponist, saj je napisal več klavirskih preludijev in sonatin, skladb za godala, baletne suite ter scensko glasbo za gledališča.

V Celje je prišel pred devetimi leti že nekoliko rahlega zdravja, tako da se je posvetil predvsem poučevanju glasbene vzgoje na Pedagoški srednji šoli, pomagal pa je tudi na Ekonomski srednji šoli v Celju. Marko Žigon je bil med svojimi učenci in tudi sodelavci zelo priljubljen, saj mu ni bilo odveč pomagati z nasveti tudi izven delovnega časa. Zato bo na tem mestu teško zapolniti praznino, ki je nastala z njegovo smrtjo.

F.P.

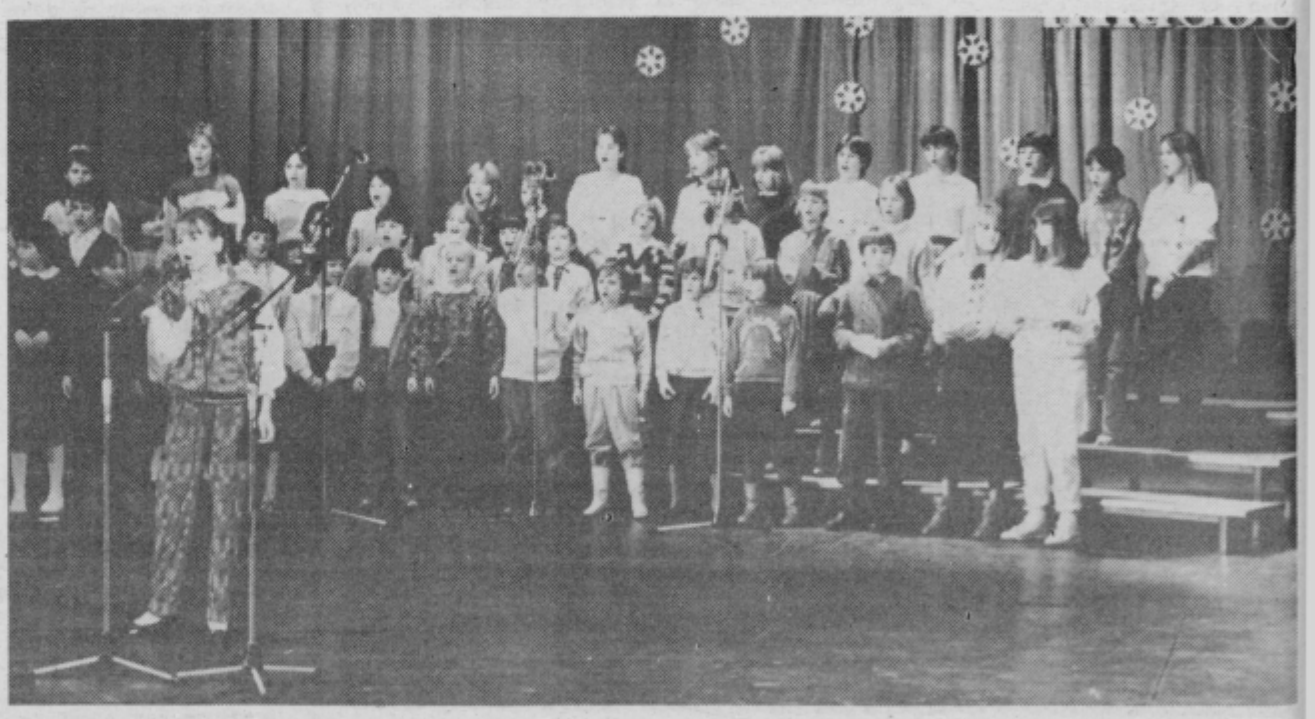

Pesem in mladost v Žalcu

Ob zaključku preteklega leta so v žalskem kulturnem domu pripravili tradicionalno prireditev šolske mladine z naslovom »Pesem in mladost«. Na njej so se predstavili učenci s celjskega območja ter učenci pobratene šole iz Varaždina, ki so predstavili 12 novih skladb. Pesmi in tudi večino glasbe so napisali učenci sami, aranžmaje pa je pripravil Marjan Kozmus. Na prireditvi je pevce spremljal ansambel Candy ter pri nekaterih skladbah še zborček OŠ Žalec. To je bil lep zaključek leta v precej polni dvorani kulturnega doma v Žalcu ter hkrati tudi zaključek prireditev ob praznovanju 30-letnice Glasbene šole Risto Savin Žalec. Na fotografiji Tina Gril iz OŠ Fran Roš iz Celja poje pesmico »Čar glasbe«.

Foto: L. KORBER

Gospa Zewe in njeni gostje

Nemški turisti cenijo snažnost in gostoljubje v Zdravilišču Dobrna

Že prvi stisk roke je tako prisrčen, da moraš nehote občutiti simpatijo do starejše gospe, katere oči se prijazno smehljajo izza naočnikov. Takšna je Katarina Zewe, ki so jo v Zdravilišču Dobrna vzeli kar nekako za svojo. Ona je namreč tista, ki v ta zdraviliški kraj vsako leto pripelje množico nemških turistov.

»Pet let že prihajamo. Jaz sem doma iz Schwabacha blizu Nürnberga, gostje pa prihajajo iz najrazličnejših nemških krajev. Vsako soboto pride ena skupina.«

Začela je povsem sama, očarana nad lepoto Dobrne, prijaznostjo ljudi v tem zdravilišču in ne nazadnje zadovoljna z zdravilnimi učinki vrelca termalne vode.

»Prej sem sama zbirala ljudi, organizirala prevoz in vse potrebno. Zdaj imamo že tri leta potovalno agencijo Müller.«

Vse tisto, kar je pritegnilo na Dobrno gospo Zewe, privlači tudi druge nemške turiste.

»Za sodobnega Nemca je na prvem mestu zdravje. Naš človek ve, da je naložba v zdravje dolgoročna, zato obiskuje zdravilišča vedno več mladih ljudi in družin z otroki.«

Tisto, kar dviga Dobrno v očeh nemškega gosta, je lepa okolica, hribi, gozdovi, snažnost hotela in gostoljubnost osebja ter krajanov.

»Tega, kako so naši ljudje z vsem tem na Dobrni zadovoljni, preprosto ni mogoče dovolj dobro opisati. Mogoče še največ pove podatek, da so nekateri bili tukaj že petkrat, celo sedemkrat.«

Gospa Zewe dela povsem prostovoljno, ni zaposlena.

»Delam v dobro gostoljubne Dobrne in našega gosta,« pove.

Tudi ko gostje pridejo na Dobrno, zanje organizira vse potrebno. Pripravlja predavanja, ki so vedno dobro obiskana in izlete na Bled, Bohinj, v Logarsko dolino, na Pohorje... Sama pravi, da pozna Slovenijo že prav tako dobro kot Bavarsko.

Pred novim letom je obiskala dom Mihe Pintarja na Dobrni in obdarila tamkajšnje otroke. Pravi, da je to majhen prispevek njene dežele za tukajšnje otroke, in da bo skušala takšno akcijo izpeljati vsako leto.

Nemški turisti ji včasih rečejo kar »naša mami«, ona pa njim »moji gostje«. »O, pa jih tudi oštejem, če je treba,« se nasmeje. »A me imajo kljub temu radi.«

Povsod, kamor gre gospa Zewe, ji sledijo njeni gostje. Skupaj kupujejo v trgovinah, na celjski tržnici... Katarina Zewe odlično razume slovensko in govori srbohrvaško. Jezikovne prepreke so včasih velike, zato se gostje ob njej počutijo varne.

»Tudi to cenijo naši turisti, da v zdravilišču vsi dobro govore naš jezik.«

Zadovoljstvo gostov ji najbolje poplača trud, ki ga vlaga v svoje delo.

»Morate mi verjeti, da sem vložila veliko moči v to, da smo dosegli tolikšno zanimanje za Dobrno. Tudi gospod Müller mora veliko vložiti v propagando, saj nemškega gosta ni mogoče kar na hitrico pritegniti v nek kraj.«

Kljub vsemu še največ zaleže ustna propaganda.

»Dobre novice od ust do ust so več vredne kot tisoč prospektov. Saj prospekt lahko prebereš ali pa ga vržeš stran, če pa ti nekdo pripoveduje o prijetnih doživetjih v Jugoslaviji, te to mora pritegniti.«

Vendar, kot pravi gospa Zewe, še ni dovolj, če gosta pritegneš. Ko ga dobiš, mu moraš ponuditi čimveč, da bo zadovoljen, kajti le tako se bo še vračal in privabil tudi druge.

Razumljivo je, da tudi v Zdravilišču Dobrna skrbno pazijo, da se ne bi izneverili dobremu glasu, ki ga o njih širijo gospa Zewe in njeni gostje.

NADA KUMER

Turistični dom na Brnici

Pred osmimi leti so se v Libojah odločili in kupili precej velik kos zemlje na Brnici nad Libojami, da bi uredili turistični center. Na Brnici so najprej postavili leseno barako, mize in klopi ter uredili okolje, tako da so tam lahko pripravili več proslav, koncertov, zborovanj in celo igre na prostem.

Ker pa se je dejavnost na Brnici širila, je postal prireditveni prostor premajhen in neustrezno urejen. Zato so Libojčani začeli graditi sodoben turistični dom. Doslej so v gradnjo kletnih prostorov že vložili 20 milijonov dinarjev, na vrsti pa je vlivanje plošče, na kateri bodo kasneje postopoma zgradili nov prizidek.

Levji delež sredstev je prispevala Keramična industrija Liboje, vloženih pa je bilo tudi že veliko ur prostovoljnega dela.

Ker pa je takšna gradnja precej zahtevna stvar, so morali ustanoviti investicijski odbor, katerega najpomembnejša naloga je, da priskrbi vso potrebno dokumentacijo za gradbeno dovoljenje.

Ker trenutno še nimajo vseh sredstev, Libojčani načrtujejo, da bodo dom zgradili v štirih etapah do leta 1990. Za letos so si zastavili načrt, da spravijo dom pod streho in vzidajo stavbno pohištvo, tako da bi objekt zavarovali pred propadanjem. Še naprej računajo na prostovoljno delo krajanov, potrebovali pa bodo še šest milijonov dinarjev. Poleg Libojčanov naj bi pri gradnji sodelovali tudi krajani iz sosednjih zaselkov kot so Zabukovica, Porance ter Zgornje in Spodnje Kasaze.

T. VRABL

Po poteh Pohorskega bataljona

Planinsko društvo Zreče, ki velja za eno najbolj aktivnih v Sloveniji, pripravlja tudi letos pohod po poteh Pohorskega bataljona, ki je v bitki s sovražnikom padel do zadnjega moža 8. januarja 1943 leta.

Letošnji pohod bo že deseti po vrsti, in sicer v nedeljo, 10. januarja. Organizatorji pričakujejo veliko planincev iz vse Slovenije, zato so se na ta dogodek skrbno pripravili. Planince bo pot vodila od Rogle do Osankarice. Začetek pohoda bo ob 9. uri izpred hotela Planja na Rogli, do koder se bodo planinci pripeljali z avtobusi. Ti bodo iz Slovenskih Konjic odpeljali ob pol osmih, iz Zreč pa 15 minut kasneje. Pohod bo trajal 3 do 4 ure, odvisno pač od vremenskih pogojev. Vsekakor pa bo potrebna dobra kondicijska pripravljenost planincev in primerna oprema, še posebej opozarjajo zreški planinci, ki imajo s pohodom že dobre izkušnje. Prav tako ni priporočljivo, da bi se planinci trgali iz kolone in iskali bližnjice, saj so lahko prav take poti najbolj nevarne.

Prihod na Osankarico je predviden okoli poldneva in po krajšem počitku in po skodelici vročega čaja, se bodo planinci z avtobusi odpeljali v Zreče, kjer bo v hotelu Dobrava zaključna slovesnost pohoda. Udeleženci bodo dobili značke in žig v dnevnik pohodov in če bo komu ostalo še kaj moči, se bo lahko zavrtel ob prijetni glasbi.

Pohod po poteh Pohorskega bataljona organizirajo zreški planinci v počastitev praznika sosednje, bistriške občine.

Podrobnejše informacije o pohodu dobijo društva ali posamezniki pri predsedniku planinskega društva Zreče Marjanu Grosmanu na domači telefonski številki 761-729, dopoldne pa na delovnem mestu v Cometu.

MP

Trije novi lovci

Tudi ob koncu preteklega leta so člani LD Žalec pripravili tradicionalni novoletni lov, ki se ga je udeležilo skoraj 60 članov in nekaj gostov.

Ob velikem kresu pod lovsko kočo na Rinki nad Gotovljami pri Žalcu so se lovci s skodelico toplega čaja razporedili v »prave« lovce in gonjače. Ravne cevi in ostro lovsko oko jim je zaželel predsednik LD Žalec Valter Vrhovšek, kako bodo lovili, pa je razložil lovovodja Janez Stebernik. V zaključnem lovu naj bi lovci streljali zajce, lisice in divjo perjad.

Žal pa tako kot vsa zadnja leta tudi ta lov ni bil uspešen, saj so se okoli poldneva vrnili samo z enim zajcem, za katerega so zlobneži rekli, da so ga dobili na spanju. Sicer pa ni šlo toliko za pravi lov, kot za novoletno srečanje in dogovor, kako z delom v lovišču naprej v letošnjem letu. V svoje vrste so z lovskim krstom sprejeli tudi tri nove člane, mlade lovce. Tako so člani zelene bratovščine postali Jani Strahovnik, Uroš Sanda in Nejc Nahtigal. Lovski rog je oznanil konec lova in lovski krst, ponovno pa so se žalski jagri zbrali na prvem lovu prvo nedeljo januarja, ko so šli lovit divjega prašiča.

T. VRABL

Dedek Mraz tudi drugače

O novoletnih prireditvah in prihodih Dedka Mraza za naše najmlajše smo že poročali. Posebno pohvalo pa si zaslužita tudi dva obrtnika iz Soseske V. v Žalcu. Poročali smo že, da so v tamkajšnjem blokovnem naselju pred meseci odprli nekaj trgovskih in gostinskih lokalov v zasebni lasti.

Pek Roman Brglez in lastnica trgovine Slavica Ulaga sta pred Novim letom v prodajalni izobesila obvestila, da bo otroke iz Žalca v njunih prodajalnah čakal Dedek Mraz. Res jih je in zanje pripravil tudi posebna darila z izdelki znanega peka in darila iz trgovine. Samo predstavljamo si lahko, kako veseli so bili otroci iz Soseske V., kjer je tudi precej solidarnostnih stanovanj in kjer živi mnogo staršev s plitkejšimi denarnicami.

Nenadejana darila so prenekateremu otroku polepšala praznike, konec koncev pa so bili zadovoljni tudi starši, ko so videli veselje svojih otrok. V vsakem primeru pa gre za potezo, s katero sta hotela pek in lastnica prodajalne dokazati, da vendarle ni vse v denarju, pač pa je marsikdaj še pomembnejši odnos do strank, do njihovih otrok in ne nazadnje za dobro razumevanje med ljudmi v neki soseski.

JANEZ VEDENIK

aero

AERO
kemična, grafična in papirna industrija
CELJE

Delavski svet delovne skupnosti skupnih služb razpisuje
naslednja dela in naloge:

1. vodje poslovno-informacijskega sektorja

Pogoji: – VII. stopnja zahtevnosti – diplomirani ekonomist
– 5 let ustreznih delovnih izkušenj
– šola za vodstvene delavce finančnega področja
– aktivno znanje angleškega ali nemškega jezika ali pasivno znanje angleškega in nemškega jezika

2. vodje kadrovsko-splošnega sektorja

Pogoji: – VII. stopnja zahtevnosti ustrezne družboslovne usmeritve
– 5 let ustreznih delovnih izkušenj
– aktivno znanje angleškega ali nemškega jezika
– šola za vodstvene delavce s kadrovskega področja

Od kandidatov pod 1 in 2 pričakujemo:
– ustrezno oceno ustvarjalnosti, sposobnosti za delo z ljudmi in uveljavljanje načel samoupravljanja in socialistične morale
– da so širše družbeno aktivni

Kandidati so dolžni predložiti program z opredelitvijo svoje vloge pri realizaciji razvojnega programa sektorja

Delo razpisujemo za štiri leta.

Kandidati morajo prijavi predložiti dokazila o izpolnjevanju pogojev ter opis dosedanjega strokovnega in družbenopolitičnega dela.

Prošnje naj kandidati pošljejo na naslov
AERO CELJE, Kocenova 4, 63000 Celje z oznako »Za razpisno komisijo DSSS« v 8. dneh po objavi razpisa

O izbiri bomo kandidate obvestili v roku 15 dni po sprejemu sklepa o imenovanju.

Kadrovska komisija sveta

Delovne skupnosti upravnih organov
OBČINE CELJE

objavlja
naslednja dela in naloge:

1. Organizatorja AOP

Pogoji: – visoka strokovna izobrazba računalniške ali druge ustrezne smeri,
– ustrezne delovne izkušnje pri organiziranju informacijskih sistemov za računalniško opremo IBM
– poskusno delo en mesec

2. Člana izpitne komisije za voznike motornih vozil
(2 delavca)

Pogoji: – višja strokovna izobrazba prometne, pravne ali upravne smeri,
– 3 leta ustreznih delovnih izkušenj,
– voznik motornih vozil A, B, C, D in E kategorije z opravljenim izpitom za voznika inštruktorja,
– eno leto neprekinjene vožnje v avtošoli,
– poskusno delo 3 mesece

3. Referenta za matično službo
(za določen čas)

Pogoji: – srednja strokovna izobrazba upravno-administrativne ali družboslovne smeri (V. st.)
– 2 leti delovnih izkušenj
– en mesec poskusnega dela

Delovno razmerje bo s kandidati pod 1. in 2. sklenjeno za nedoločen čas, pod 3. pa za določen čas zaradi nadomeščanja porodniškega dopusta. Vloge z dokazili o izpolnjevanju pogojev pošljite v 8. dneh na naslov: Delovna skupnost upravnih organov občine Celje, Trg svobode 9. O izbiri bomo kandidate obvestili v 30. dneh po zaključku razpisa.

živa

SVETOVALNICA ZA ŽIVLJENJE V DVOJE

že 19 let uspešno pomaga osamljenim

V Celju, Gledališka ulica 2

vas pričakujemo vsak petek od 16. do 18. ure.

KOMENTIRAMO

Kmet naj bo?

Prepričani smo že bili, da so mimo časi, ko so na kmetijah ostajali tisti otroci, ki jih šole niso mikale. Pregovor, da ima le neumen kmet debel krompir, smo že skoraj pozabili. Pa zdaj?

Kmetijce uradne jugoslovanske statistike »predalčkajo« kot nezaposlene, še tehnološki višek niso. Hkrati pa v republikah, kjer industrijska prozvodnja zaostaja za načrtovano rastjo, iščejo krivce spet v kmetijstvu, kjer pridelava ni nadomestila manjkajočega deleža v družbenem proizvodu. Da se dinar v kmetijstvu vse prepočasi obrača, nam je bilo jasno še pred grozečo hiperinflacijo, da pa kmetje ne bodo večali svoje pridelave in posodabljali kmetij ob neugodnih posojilnih pogojih nam mora biti jasno brez svinčnika in papirja.

Delali smo enoten zeleni načrt razvoja in rasti jugoslovanskega kmetijstva, zdaj pa imamo osem neusklajenih, hitro spreminjajočih in negotovih kmetijskih politik. Vzorec za slovensko kmetijstvo, ki so ga v republiki obravnavali, prišel pa je z ene naših občin, stoji na sila majavih nogah. Živinoreja na velikih kmetijah in intenzivna kmetijska pridelava na manjših zemljiških kompleksih – le kdo bi se upal začeti, če jih je kar nekaj, ki že odstopajo. Praznijo svoje hleve in kmetijsko pridelavo zadržujejo na ravni, ki še omogoča preživetje družini. Sodobne, z vso mehanizacijo opremljene kmetije, ki jih vodijo šolani gospodarji, ostajajo brez naslednikov.

Bomo dobivali mleko, kruh in meso z administrativno določenimi ukrepi, bomo to plačevali z devizami, ki jih manjka na vseh koncih – ali se bomo zanašali, da bo še vedno nekaj vztrajnih, trmastih in sposobnih, ki bodo ostajali na kmetijah. Kaj pa, če se povrnejo časi, ko bodo na kmetijah resnično ostajali tisti, ki nimajo kam drugam? Če bomo imeli debel krompir le zato, ker ne bo umnih kmetov? Kaj pa, če bodo slabe letine?

IVANA FIDLER

Največ za izboljšavo zemlje

Kljub težavam kmetijstva v Hmezadu mnogo naložb

Kljub nezavidljivemu položaju našega kmetijstva, so v Hmezadu lani dosegli nekaj pomembnih uspehov. To je konec leta na slovesnosti ob Dnevu Hmezada povedal predsednik sozda Vlado Gorišek in trditev podkrepil s podatkom, da so v vsem Hmezadu samo za naložbe namenili več kot deset milijard dinarjev, kamor niso vštete naložbe zadružnega sektorja.

Tako so lani zgradili novo sirarno v Šmarju, blagovnico v Ilirski Bistrici, trgovino za oskrbo v Slovenski Bistrici, v zaključni fazi pa je gradnja nove tovarne Minerve na Ložnici ter skladišča Agrine v Novem Celju. Še posebej veliko so storili za pridobivanje novih zemljišč. Omeniti velja velik kompleks hidromelioracij in namakanj v okviru Kmetijskega kombinata Šmarje in na območju žalske občine. V Celjski mesni industriji so modernizirali tehnološko linijo, prav tako pa tudi v Jati v Zalogu pri Ljubljani.

Kljub protiinflacijskemu programu, ki je močno prizadel tudi kmetijstvo, pa v Hmezadu za letos napovedujejo povečanje proizvodnje na vseh področjih. Eden izmed pogojev za to so seveda nova izboljšana zemljišča.

Program izboljšav zemljišč za letos je doslej najobsežnejši, je pa že sprejet na odboru za urejanje kmetijskih zemljišč pri Zvezi vodnih skupnosti Slovenije, ki je glavni financer izboljšav zemljišč.

Na slovesnosti ob Dnevu Hmezada so podelili tudi zlate, srebrne in bronaste plakate delavcem za dolgoletno delo ter priznanja sozda.

JANEZ VEDENIK

V občini Žalec načrtujejo letos osuševanje na 1131 hektarih, namakanje na 1142 hektarih, agromelioracije v hribovitih predelih v skupni površini 280 hektarov, v nižinskih pa na 241 hektarih, novih nasadov hmelja in sadovnjakov naj bi bilo 126 hektarov, komasacije pa naj bi opravili na 391 hektarih.

Vsaka ped zemlje

Konjičani za več hrane

V minulem letu v konjiški občini v kmetijstvu niso dosegli načrtovane pet in pol odstotne rasti proizvodnje, kar pripisujejo predvsem neurejenim ekonomskim odnosom v tej dejavnosti in naravnim nesrečam, ki so pustošile po poljih in vinogradih.

Za letos zato v konjiški občini v kmetijstvu niso tako močno napeli loka in so si začrtali 4 odstotno rast kmetijske proizvodnje. Glavni poudarek bodo dajali skrbnemu izkoriščanju zemljišč. Težišče razvoja pa bo v intenzivnejši blagovni proizvodnji hrane, in to vseh vrst živinske proizvodnje in povečanju poljedeljske proizvodnje. Vse to pa bo mogoče doseči le z boljšim izkoriščanjem obstoječih in novo pridobljenih površin. V intenzivno proizvodnjo bodo vključili vse kmetijske površine, ki so jih bili usposobili z melioracijami in komasacijami. S pripravljalnimi deli za melioracije v Dravinjski dolini bodo nadaljevali tudi letos, in sicer na površini 800 hektarjev. Te bodo, po opravljenih posegih primerne za intenzivno družbeno organizirano proizvodnjo hrane.

MP

Z letošnjo resolucijo pa so se v konjiški občini tudi zavezali, da bodo namenili večjo skrb kmetijstvu v hribovitih predelih, kjer je še veliko neizkoriščene zemlje.

Vreme je nekaterim tudi naklonjeno

Čeprav zima brez snega v prvih januarskih dneh že dela sive lase večini kmetijcev, pa je to ugodno za nekatera dela za izboljšavo kmetijskih zemljišč. Tako lahko zaradi ugodnih vremenskih razmer te dni uspešno pripravljajo zemljišče za osuševanje na 148 hektarjih polj pri Pirešici v občini Žalec.

BP

Novoletne koline

Novoletne praznike so pri Kudrovih v Letušu izkoristili za koline. Zaklali so tri prašiče. Dela je bilo več kot dovolj, dovolj pa je bilo tudi mesa iz katerega so naredili klobas, salam in drugih dobrot.

Foto: T.TAVČAR

Hmezad

Hmezad
DO Strojna DSSS

objavlja
dela in naloge

varstva pri delu

Pogoji:
– VI. stopnja strokovne izobrazbe – varnostni inženir
– 3 leta delovnih izkušenj
– izpit B kategorije

Pisne prijave z dokazili naj kandidati pošljejo v 15. dneh po objavi na naslov:
HMEZAD, DO STROJNA, ŠLANDROV TRG 20, 63310 ŽALEC

O izbiri bomo kandidate obvestili v 15. dneh po sprejemu sklepa.

MERX KMETIJSKA ZADRUGA CELJE

ZADRUŽNI SVET
KMETIJSKE ZADRUGE CELJE

razpisuje
dela in naloge s posebnimi pooblastili in odgovornostmi

Vodenje tehnološko pospeševalnih del

Kandidat mora poleg splošnih zakonskih izpolnjevati še naslednje pogoje:
– visoka ali višja strokovna izobrazba agronomske smeri
– tri oziroma pet let delovnih izkušenj pri opravljanju enakih ali podobnih del in nalog
– vodstvene in organizacijske sposobnosti
– širša družbena aktivnost in ustrezen odnos do samoupravljanja

Poleg tega mora kandidat predložiti predlog o načinu realizacije razvojnega programa Kmetijske zadruge Celje ter opredeliti svojo vlogo pri njegovi realizaciji.

Mandat traja 4 leta.

Kandidati naj pošljejo prijave z dokazili o izpolnjevanju razpisnih pogojev ter program v 15. dneh po objavi na naslov;
SOZD MERX, KMETIJSKA ZADRUGA CELJE
»Razpisna komisija«
63000 CELJE, Kocbekova 5

O izidu bodo kandidati obveščeni v 30. dneh po izbiri.

ČGP DELO
TOZD Novi tednik in Radio Celje
Celje, Trg 5. kongresa 3a

objavlja
po sklepu zbora delavcev prosta dela in naloge s polnim delovnim časom za nedoločen čas:

obračunavanje avtorskih honorarjev in blagajniško poslovanje TOZD

(1 delavka)

Od kandidatk zahtevamo
– srednješolsko izobrazbo ekonomske smeri
– eno leto delovnih izkušenj pri opravljanju enakih ali podobnih del

Dela in naloge vsebujejo tudi dežurstva in nadomeščanje.

Poizkusno delo traja tri mesece. Kandidatke naj pošljejo svoje vloge z dokazili o izobrazbi in praksi v osmih dneh po objavi na naslov: ČGP DELO, TOZD Novi tednik in Radio Celje, Celje, Trg 5. kongresa 3a.

O izbiri bodo kandidatke obveščene pismeno.

»Lesnina« Ljubljana, Parmova 53

Komisija za delovna razmerja

TOZD Notranja trgovina – prodajna mreža Ljubljana, n.sub.o., Ljubljana, Parmova 53

objavlja
prosta dela in naloge za
prodajni center Levec pri Celju 18.

1. Arhitekta – svetovalca
(lahko tudi priprvnik)

Pogoji: visoka strokovna izobrazba (VII. stopnja), diplomirani inženir arhitekture, 2 leti delovnih izkušenj, 3 mesečno poskusno delo.

2. Samostojnega skladiščnika

Pogoji: srednja strokovna izobrazba (V. ali IV. stopnja) komercialne, lesarske, ekonomske ali trgovske smeri, 3 leta delovnih izkušenj v stroki, usposobljenost za vodenje skladiščnih evidenc, 2 mesečno poskusno delo

3. Prodajalca

Pogoji: srednja strokovna izobrazba (V. ali IV. stopnja) komercialne, trgovske, tapetniške ali lesne smeri, 2 leti delovnih izkušenj, usposobljenost za vodenje evidenc, 2 leti delovnih izkušenj, 2 mesečno poskusno delo.

4. Manipulanta

Pogoji: II. ali I. stopnja izobrazbe – pomožni trgovski delavec, osemletka, 1 leto delovnih izkušenj, 2 mesečno poskusno delo.

Za vsa objavljena dela in naloge sklepamo delovno razmerje za nedoločen čas s polnim delovnim časom, pri točki 1 pa za pripravnika sklepamo delovno razmerje za določen čas 1 leta.

Kandidate vabimo, da pošljejo svoje ponudbe z dokazili o izpolnjevanju pogojev in opisom dosedanjega dela na naslov: »Lesnina Ljubljana«, Kadrovsko pravni sektor, Ljubljana, Parmova 53, v osmih dneh po objavi.

O izbiri bomo kandidate obvestili v 30. dneh po sklepu pristojnega samoupravnega organa.

Odgovor na »Odprto pismo Stanetu Kokalju«

Nisem odgovarjal na odprta, zaprta in anonimna pisma in še posebno na nepomembna. Na prigovarjanje mojih prijateljev in znancev pa sem vseeno pristal, da odgovorim tovarišu Mežnarju.

Volitve so uspešno končane, kjer je dobila OK SZDL Celje še večji plus, če lahko temu tako rečem.

Res je, da sem nastopil kot izvoljen delegat in izrazil svoje stališče javno in pošteno, če vam prav to ni bilo všeč. Zelo me čudi, da tudi vi niste nastopili javno s svojimi pogledi, katere bi delegati sprejeli ali pa ne, ampak ste se poslužili odprtega pisma po volitvah, ko nas čakajo zahtevne družbenopolitične, posebno pa še gospodarske naloge, v katere mora biti vpeta SZDL. Enotna in močna. Tudi na tej fronti sem tu, čeprav vas moja stališča, izražena javno, motijo.

Sem komunist in član SZDL od formiranja OF do danes. Res je, da sem vpet v SKOJ, OF in KPS od leta 1941 in pozneje v SZDL, vendar me to glede mojih stališč v ničemer ne obremenjuje.

Po vašem mišljenju »odpisani« vas moram razočarati, da bom v bodočih štirih letih mandata v OK SZDL in v štiriletni mandatni dobi v skupščinskem odboru Celja za družbenopolitična vprašanja dal še veliko konstruktivnih prispevkov in vprašanj ter pripomb v korist perspektive Celja v gospodarskem, političnem in družbenem življenju.

Želim, da bi se srečala v prostorih družbenopolitičnih organizacij Celja, kjer bi lahko izmenjala veliko stališč na dobro namerni osnovi, saj sem vedno za konstruktiven in pošten dialog. Menim pa, da vam ni do tega.

Papir veliko prenese in tudi več tvorcev, čeprav je podpisan samo nekdo.

Želim vam še veliko odprtih pisem, saj je problemov dovolj. V bodoče vam ne mislim odgovarjati, pač pa se držati starega slovenskega pregovora: »Kdor molči, devetim odgovori«.

STANE KOKALJ-JANEZ

Znanje prodajalk

Ko sem 23. decembra lani kupovala darilo za svojo prijateljico, sem se dopoldne napotila v Modino poslovalnico Drogerija v Prešernovi ulici. Prodajalki sem povedala, da bi želela kolekcijo kozmetike za nego obraza. Povedala sem ji tudi, da rabim kolekcijo za mlado in suho kožo.

Prodajalka mi je svetovala razne kreme, še posebej pa mi je priporočila kolekcijo »DA«, češ da so te kreme brez kolagena, da so za mlado kožo in trenutno najboljše kreme, kar jih imajo. Medtem, ko sem se odločala, če naj kupim te kreme, saj cena ni bila primerna mojemu študentskemu žepu, je prodajalka postregla še nekaj drugim strankam, ki jih v trgovini sicer ni manjkalo. Končno sem se odločila in kupila dnevno in nočno kremo ter čistilno mleko. A že na vlaku, ko sem se peljala domov, sem bila hudo razočarana ob prebiranju priloženega navodila o uporabi kreme. Tam je namreč pisalo, da se kolekcija »DA« uporablja za nego normalne kože v zrelih letih in da vsebujejo vse kreme poleg naravnih izvlečkov tudi kolagen. Še sreča, da sem prebrala navodilo prej, preden sem izročila darilo.

Vem in razumem, da prodajalke v drogerijah ne morejo biti hkrati tudi kozmetičarke, prav pa bi bilo, da bi se malo bolj zanimale in poučile vsaj o tistem blagu, ki ga imajo na policah. Verjamem pa, da niso vse prodajalke v tej drogeriji tako slabo poučene o tem, kar prodajajo.

Bralka iz Šentjurja
(naslov v uredništvu)

Zahvala ortopedskemu oddelku

Bil sem na zdravljenju na ortopedskem oddelku v celjski bolnišnici in rad bi se zahvalil v mojem in v imenu drugih pacientov medicinskemu in pomožnemu osebju na tem oddelku.

Ko je človek bolan in potem spet zdrav, šele resnično razume pomen pregovora, da je zdravje največje bogastvo. Prav zato me moti, da se ta dejavnost v našem časopisju tako malo omenja; morali bi malo bolj predstaviti pogoje, v katerih dela zdravstveno osebje, ki ob vsakem času bdi nad bolniki, ki so prišli po to bogastvo, in jim dati ustrezno javno priznanje.

J. ŠOLMAN,
Rogatec

Lepo, da ste se spomnili delavcev iz celjske bolnišnice, ki so vam vrnili zdravje. Lepo tudi, da ste jim dali javno priznanje. Kar pa se tiče predstavljanja (težkih) pogojev, v katerih delajo na nekaterih oddelkih bolnišnice, je naš časopis že odigral svojo vlogo pred nedavnim samoprispevkom v Celju. Zato je bolj verjetno to, da ste površno brali naš časopis.

Uredništvo

Delu čast in oblast

Zaradi že slabo vidnih številk karoserije osebnega vozila so me napotili v Avto Celje na Ipavčevi ulici, kjer opravljajo vsek novih številk. Še kar hitro sem opravil plačilo, nato pa mi je delavka svetovala naj sam poiščem delavca, ki bo delo opravil. Oziral sem se po delovni dvorani, vendar nisem nikogar opazil, le avtomobili so v koloni čakali na tehnični pregled. Ko sem znanca vprašal, kaj to pomeni da ni nikogar, mi je odgovoril, da so na malici. Ker se mi je zdel čas za malico nekoliko nenavaden, ura je bila namreč 12.30, sem stopil ponovno v pisarno in dobil odgovor, da pač moram počakati. Ob izhodu sem pri žičnati ograji opazil skupino delavcev v delovnih uniformah, ki so popravljali vrata in se med tem živahno pogovarjali. Pristopil sem k plavolasemu tovarišu, mu pojasnil, zakaj sem prišel in da se mi mudi na pomemben sestanek. Pokazal mi je, kam naj postavim vozilo in da bo takoj prišel, mi je odgovoril. Vozilo sem postavil na dogovorjeno mesto in zopet čakal. Nato se je skupina delavcev prestavila na klepet na drugo stran dvorane, ura pa se je približevala trinajsti. Mimo je prišel tovariš v delovni halji in posumil sem, da bi lahko bil šef. Moj sum je bil točen, njegova obljuba, da mi bodo hitro opravili vsek, pa brez uspeha. Med tem ko sem moral vozilo zopet premakniti, pa se je plavolasi tovariš vsedel v fička in se s prijateljem odpeljal na »malico« v bližnjo gostlno čeprav imajo jedilnico v obratu. Lotevala se me je jeza, vendar vse skupaj ni nič pomagalo. Končno se me je ob 13.30. uri le usmilil drug delavec in v treh minutah opravil delo. Ko sem ga prosil, da mi masko pritrdi nazaj, mi je odgovoril, da nima izvijača in da naj to opravim sam. To sem tudi storil. Ko sem čakal, sem na velikih vratih opazil nalepko 9. kongresa ZKS na kateri piše »Delu čast in oblast« in ker je že prcej obledela predlagam, da jo snamejo; ne samo zaradi obledelosti ampak zaradi njihovega odnos do dela.

JANEZ KROFLIČ,
Žalec

STE ŽE POMISLILI NA OBJAVO V RADIU CELJE!

Pohvala Krškemu oktetu

Četrtek, 17. decembra bo ostal vsem, ki smo spremljali koncert pevcev iz Krškega, še dolgo v spominu. Zapeli so 17 narodnih pesmi, simpatični dirigent pa je vsaki pesmi dodal razlago, nazadnje pa še ob spremljavi lepo, občuteno zapel angleško pesem. Ta skrbno naštudirani koncert nam je zaradi lepega, enkratnega petja ostal v neizbrisnem spominu.

PAVLINA KLANČNIK,
Dom upokojencev,
Celje

»Zahvala« Tozdu Elektrodistribucija Celje

Prejel sem obračun za električno energijo za oddobje od 10. 10. 1986 do 7. 10. 1987, v katerem je bilo ugotovljeno, da imam za 91.645 dinarjev preplačila. Ta znesek so mi nakazali z bančno nakaznico, istočasno pa odtegnili poštnino v višini 1.415 dinarjev. Zahvaljujem se Elektrodistribuciji, da mi zato, ker sem jo brezplačno kreditiral, ni odtegnila še kakšnega dodatnega zneska.

SLAVKO KOVAČ,
Celje

Požrtvovalna botra gasilskega društva

Jožica Lokovšek je častna članica Gasilskega društva Dobje; bila je botra novi moderni črpalki in gasilskemu avtu, največ je prispevala ob razvitju prapora, letos pa je spet darovala 200 tisoč dinarjev za gradnjo gasilske garaže.

Razumljivo je da smo ji gasilci iz Dobja že leta 1985 izkazali posebno čast in ji podelili častno članstvo v našem društvu. Ob tem moramo povedati, da je Jožica invalidka in spremlja ter podpira razvoj našega društva iz invalidskega vozička. Živi v Domu počitka v Šmarju pri Jelšah in je več kot dvajset let nepokretna. Vendar pa dogajanja doma in po svetu redno spremlja, še posebej pa se zanima za svoj rodni kraj Dobje. Tako je tudi prišlo do njenega zvestega botrovstva našemu društvu.

Kot nekdanji medicinski sestri v ZR Nemčiji ji za naše razmere visoka pokojnina dopušča, da takole pomaga našemu društvu in rojstnemu kraju. Društvo pa je njeno materialno pomoč dobro in gospodarno uporabilo; gradnja garaže lepo napreduje in je že narejena prva plošča.

Lahko rečem, da Jožici in ostalim ljudem, ki nam pomagajo, ne delamo sramote; v enajstih letih je naše društvo naredilo ogromen skok naprej. Imamo črpalko in gasilski kombi, razvili smo prapor, gradimo novo garažo. Društvo šteje 45 članov in 27 pionirjev, 29 pa je izprašanih gasilcev. Dosegli smo tudi že lepe rezultate na tekmovanjih. Zato bi se ob tej priložnosti radi zahvalili Jožici Lokovšek in vsem drugim botrom z željo, da bi še naprej tako sodelovali pri razvoju našega društva.

FRANC SALOBIR,
Dobje

Celje je lepo samo za mlade in zdrave

Na Tomšičevem trgu v Celju imamo lepo samopostrežno trgovino Center, kjer so dobrodošli samo zdravi in močni nakupovalci, saj otroci, invalidi ter stari in slabotni ljudje imajo toliko moči, da bi odprli vhodna vrata v trgovino. Kljub večkratnim pritožbam uprava trgovine trdno vztraja.

V Celju imamo tudi lep park in sprehajalno pot ob Savinji, kar naj bi bilo v prvi vrsti namenjeno otrokom, upokojencem in invalidom. Pa kaj, ko je dohod k splavarju (in dalje v park in k Savinjskemu nabrežju) okrašen s stopnicami, preko katerih bi morale mlade mamice voziti otroške vozičke, pa tudi invalidi bi morali z vratolomno vožno dokazovati svoj pogum.

Lepo je v Celju biti mlad in zdrav, saj lahko po mili volji dirkaš s kolesom ali mopedom po Savinjskem nabrežju in parku.

A. KRUŠIČ

Železničarji ugodili potnikom

Železniško gospodarsko podjetje v Celju je ena tistih redkih gospodarskih organizacij v Celju, ki ima posluh za želje občanov.

Že lani jeseni, ko je sneg prekril klopi na celjskem kolodvoru, sem v »Novem tedniku« svetoval, da naj jih vendar namestijo vzdolž notranje strani perona, da bodo potniki udobno sedeli na njih, zavarovani pred padavinami in poleti pred žgočim soncem. Pristojni organ je odgovoril, da bodo to uredili, ko bodo obnavljali postajno poslopje. Zato sem povprašal v Razvojnem centru Celje, če je pričakovati kaj kmalu kakšne obnove kolodvora. Odgovorili so, da zaradi težkega gospodarskega položaja sedaj ni denarja za takšno naložbo.

Stopil sem nato v pisarno na kolodvoru in to povedal s prošnjo, da zato ne čakajo več, ampak opravijo spremembo na peronu, ker je nujna.

Kmalu po tistem sem opazil, da je bilo ugodeno želji potnikov – klopi so bile postavljene na pravem mestu, kjer so bile že nekdaj (ne vem, kdo jih je odstranil in namestil na zunanii strani perona). Na peronu je tudi preurejeno stranišče.

Čakalnica na postaji je bila do pred časom tako zakajena, da so potniki raje ostali zunaj na peronu, čeprav je bilo to pozimi kar težko. Grajal sem in predlagal, naj v čakalnici prepovejo kajenje; temu žal niso mogli ugoditi, zato pa so razobesili več napisov z vljudno prošnjo, naj se kadilci odpovedo kajenju dokler se mudijo v čakalnici.

Pa še glede Prešernove ulice: stebri arkade so še vedno neočiščeni. Naj vendar pristojni občinski komite to stvar uredi, saj mora biti Celje lepo in čisto mesto.

Dr. ERVIN MEJAK
Celje

Odgovor na vprašanje »Kdo pozna redko žival?«

V prejšnji številki Novega tednika je bralec Stanko Miklavc spraševal, kdo pozna redko žival, ki je na sliki. Žuželko je lepo opisal, zato ni bilo težko ugotoviti, da gre za bogomolko (Mantidale).

Žuželka bogomolka sodi v družino velikih ravnokrilcev z lovilnimi prednjimi nogami. Sodi v nadred žuželk z grizali (kot na primer ščurek, kobilica, strigalica).

Žuželka je doma na Primorskem in v južnih krajih, včasih oziroma zelo redko pa zaide tudi k nam, v srednjo Slovenijo. Prednji lovilni nogi izteguje predse in z njima lovi, drži pa jih tako kot bi molila, zato je tudi dobila ime bogomolka.

Žuželka je pravi mali ropar in plen zelo dobro vidi z značilno trikotno glavo, ki jo okretno obrača.

BRANKO ZUPANC,
Dobojska 46,
Celje

Prizadeta stranka

Rada bi opisala, kaj se mi je pripetilo v samopostrežni trgovini Kmetijskega kombinata v Šentjurju 6. novembra ob 7.15. uri.

Pri mesarju sem naročila kilogram govedine (prsi), odsekal pa mi je 1,6 kilograma in »vsekal« račun 3.000 dinarjev. Pogledala sem ga in vprašala, po čem je govedina. Po 1.900 dinarjev, je rekel. Toda na ceniku je pisalo 1.098 dinarjev. Ko sem ga opozorila na to, je rekel, da po tej ceni ne morejo prodajati tega mesa, da pa naj vzamem drugega, ki je po 5.000 dinarjev za kilogram.

Vzela nisem nobenega, ker mislim, da je vse skupaj goljufija.

ELIZABETA TREBOVC,
Šentjur

PRIREDITVE

Slovensko ljudsko gledališče Celje: Celjski gledališki ansambel bo danes gostoval v Trbovljah s Partljičevo komedijo Ščuka, da te kap.

V ponedeljek, 11. januarja bodo Partljičevo komedijo Ščuka, da te kap ob 17. uri uprizorili za šesti šolski abonma in izven, v torek, 12. januarja ob 15.30 uri pa bodo to komedijo uprizorili ob 15.30 uri za prvi šolski in izven.

Zdravilišče Rogaška Slatina: V Pivnici Zdravilišča bo v soboto, 9. januarja ob 19.30 uri koncert, na katerem bo nastopila moška pevska skupina TAM 12.

Likovni salon Celje: V Likovnem salonu je odprta razstava grafičnih del Danila Jejčiča. Razstavo so v Celju pripravili ob sodelovanju Obalnih galerij iz Pirana, na ogled pa bo do 15. januarja.

Knjižnica Edvarda Kardelja Celje: V študijskem oddelku Knjižnice Edvarda Kardelja na Muzejskem trgu je odprta razstava Celje na starih razglednicah. Razstavo si lahko ogledate v času, ko knjižnica posluje za bralce vse do 24. januarja.

Dom Svobode Griže: V Domu Svobode bo v soboto, 9. januarja, gostovalo Gledališče pod kozolcem iz Šmartnega ob Paki. Ob 19. uri bodo uprizorili komedijo Prihranjeni dolar. Po predstavi bo v Domu Svobode novoletni ples.

NOVI TEDNIK

NOVI TEDNIK
63000 CELJE
Trg V. kongresa 3a

NAROČILNICA

Podpisani _____

kraj _____ ulica _____ št. _____

pošta _____ naročam časopis »NOVI TEDNIK«

Začnite mi ga pošiljati dne _____

Obvezujem se, da bom redno plačeval naročnino.

V _____ dne _____ _____

podpis naročnika

Karmen iz Radmirja je prijokala prva

Prva v letu 1988 je rodila Helena Pečnik

Jutro 2. januarja 1988 ni bilo čisto nič zimsko. Drobne meglice, ki so se poskušale v igri v jutranjih urah, so se okoli devete ure pod sončnim reflektorjem stopile. Nastajal je dan podoben začetku pomladi. Toda naše misli so bile uprte drugam. Ko so drugi še lepo dremuckali ali pa preganjali novoletnega mačka, smo se že vrteli po spodnjih prostorih celjske porodnišnice.

Vzrok je bil preprost: tako kot že petnajstkrat doslej, smo tudi tokrat šli obiskat mater, ki je prva povila otroka v komaj rojenem letu. Seveda nismo šli samo k eni mamici, ampak smo obiskali tudi druge, ki so novoletno noč preživele med belimi stenami v pričakovanju prvega otroškega joka. Spomnili smo se tudi zdravstvenega osebja, ki je kar štiri dni nepretrgoma kot dežurna ekipa skrbelo za svojo družinico mater in njihovih otrok.

V sprejemni pisarni pri vhodu v celjsko porodnišnico so nas pričakali kot dobre stare novoletne znance, dežurna sestra pa je z nasmehom rekla: »Veste, znova bo žensko leto. Pri prvih osmih porodih 1. januarja je bilo kar 6:2 za deklice.«

Oktet Studenček, ki je naš stalni gost v zadnjih letih, je tremo pred koncertom za porodnice preganjal s pesmijo pa s pripovedovanjem silvestrskih dogodivščin in zapenjanjem žametno rdečih metuljčkov. Ničesar ne prepuščajo naključju. Vsak koncert je za njih »sveta stvar« pa naj gre za pogreb ali rojstvo, ženitev ali odhod k vojakom. Oblačila ostajajo dostojanstvena, pesmi drugačne, pač prilagojene dogodku, ki ga spremljajo.

Pleničke je prala...

V precej veliki avli v prvem nadstropju nas je pozdravila okrašena novoletna jelka. Sestre so hitro prinesle mizo, jo pokrile z blesteče belim prtom, na katerega smo zložili darila in cvetje. Po stolih ob oknu, od koder je lep razgled v sončen dan, so posedle porodnice, pred njih tri slavljenke: Ankica Agatić, ki je lani rodila zadnja, Helena Pečnik, ki je rodila letos prva in Marija Kapus, ki je rodila tretja. Pridružilo se je strežno osebje, k vratom sobe, kjer sicer počivata mamici prvo in drugo rojenca, sta stopila dežurni zdravnik in zdravnica Borut Malenšek in Mija Ocvirk.

Po avli je zveneče zadonela Studenčkova »Pleničke je prala«... Kljub petju bi lahko slišal iglo, ki bi padla v tem trenutku na tla. Popolna tišina, samo valujoča pesem in malo zatem nekaj hlipanja in robček v roki, ki je potegnila po solznem očesu. Vse skupaj je seglo do srca, saj dekleta niso pričakovala, da se jih bo v dneh, ko niso doma, kdo na tako lep način spomnil. Med poslušanjem pa so same verjetno tudi razmišljale, kaj jih čaka po povratku iz porodnišnice: pranje plenic za novorojenca. »Samo da bo zdravo, drugo bomo že zmogle,« je bil skupen odgovor po končani pesmi.

Presenečenje celjske občinske skupščine

V letošnjo akcijo, ki jo je že šestnajstič izpeljala ekipa Novega tednika – Radia Celje, so se vključili: glavni pokrovitelj delovna organizacija Moda, ki jo je na obisku zastopal direktor Ciril Zavolovšek, Ljubljanska banka Splošna banka Celje z Nado Korent, Potrošnik Merx Celje in s cvetjem cvetličarna Ocvirk. Na mizi z darili se je pojavila še bela kuverta s hranilno knjižico in čestitko, ki sta jo prvorojenki poslala predsednik skupščine občine Celje Tone Zimšek in predsednik izvršnega sveta Miloš Pešec. Lepa pozornost, ki smo jo bili morda bolj kot obdarovanka veseli mi, saj smo videli, da v tej humani akciji nismo osamljeni.

Zaplet pri datumu poroda

Helena Pečnik je doma v Radmirju, sicer pa je zaposlena na osnovni šoli Šlandrove brigade na Ljubnem. V porodnišnico je prišla že 25. decembra (»menda so napačno izračunali datum poroda,« meni Helena) ter čakala vse do 1. januarja, ko je ob 4.35 pod vodstvom dežurnih zdravnikov Boruta Malenška in Mije Ocvirk, babic Rezke Kunej in Ljubice Šolaja ter strežnice Marije Grejan zaslišala glas male Karmen, njenega prvega otroka.

Rojstva v celjski porodnišnici:

1981	**2973 otrok**
1982	**2842 otrok**
1983	**2798 otrok**
1984	**2783 otrok**
1985	**2720 otrok**
1986	**2603 otroci**
1987	**2610 otrok**

Kako sta z možem izbirala ime?

»Jaz za sina, mož za hčerko. Uspel je on.«

Vendar tudi za fantka je še čas?

»Zakaj pa ne, vsaj Karmen ne bo dolgčas.«

Vas bo motil otroški jok?

»Kje pa, saj sem v šoli in poznam pravi otroški živžav. Od enega bo to samo nežna simfonija. Samo da bi bilo vse zdravo, pa bo.«

Suzana je dobila Boštjana

Dežurna zdravniška ekipa ni imela dosti časa, kajti pripraviti je bilo treba Marijo Kapus iz Vranskega, ki je rodila druga. V porodnišnico je prišla na Silvestra ob osmih zvečer, tako da ni na porod tako dolgo čakala kot Helena.

»Rodila sem 1. januarja ob 5.27, sina Boštjana, težkega 3970 gr in velikega kar 55 cm,« je z otrokom v naročju pripovedovala Marija, ki je sicer zaposlena v Inde Vransko.

Je to prvi otrok?

»Ne. Boštjana bo doma pričakala sestrica Suzana, ki je bila 2. januarja stara 14 mesecev!«

Oba z možem sta zaposlena, doma imate še manjšo kmetijo. Bosta otroka zaradi tega pri vzgoji trpela?

»Ne, samo delo si bo treba pametno razdeliti, pa bo vse šlo tako, kot je treba.«

Po Heleni in Mariji so v celjski porodnišnici 1. januarja imeli še šest porodov. Rodile so še: Marica Čuček, Milica Sarić, Marija Hren, Dragica Banjeglav in Bernarda Čuček (vse deklice) ter Jožica Cizerle (deček).

Trije Ankičini otroci

Ankica Agatić je sicer po rojstvu iz Banja Luke, vendar zdaj živi v Celju in je zaposlena v restavraciji v Novi vasi. Ima že dva otroka Daliborja in Sašo, ki bosta zdaj medse sprejela malega Dejana. Ker sta Dalibor in Sašo že prava korenjaka, bosta lahko mami Ankici v veliko pomoč pri varovanju Dejana, ki je ob rojstvu tehtal 3400 gr in bil velik 49 cm. Dejan se je rodil zadnji v lanskem letu, nekaj po 20. uri. Dejan je vpisan v knjigo rojstev pod številko 2610, kar pomeni, da se je lani v celjski porodnišnici rodilo toliko otrok.

Čez leto na svidenje!

Kar prehitro smo se poslovili, kajti porodnice so morale nazaj v postelje. Segli smo si v roke, izrekli želje o zdravju in sreči ter odšli v spomladansko obarvan zimski dan. Ko smo z oktetom Studenček sedli za mizo, je nekdo izmed pevcev rekel: »Kako malo je potrebno, da lahko ljudi osrečiš! Takšnih akcij bi moralo biti več in potem si ne bi bili tako tuji, kot smo žal prevečkrat.«

TONE VRABL
Foto: EDI MASNEC

Ankica Agatić je zadnja rodila lani v celjski porodnišnici sina Dejana, čestitata pa ji Vera Korent, predstavnica Ljubljanske banke Splošne banke Celje in Ciril Zavolovšek, direktor trgovskega podjetja Moda iz Celja.

Brez okteta Studenček tudi tokrat ni šlo, porodnicam in zdravstvenemu osebju pa je zapel šopek prelepih slovenskih pesmi.

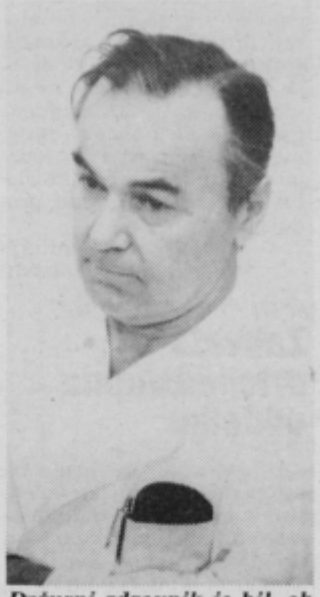

Dežurni zdravnik je bil, ob dr. Miji Ocvirk, dr. Borut Malenšek, ki se je v pozdravnem nagovoru najprej zahvalil organizatorjem za lepo pripravljeno humano akcijo ter dodal: »Letošnja silvestrska noč je bila za nas mirnejša kot prejšnje, to pa pomeni, da smo si lahko na začetku Novega leta v porodni sobi čestitali tudi s kozarčkom šampanjca. Sicer pa smo vse leto uspešno delali in ne poznamo rdečih številk, kajti število porodov iz leta 1986 smo presegli. Lani smo jih imeli 2610.«

Spozna da bi ra

Pristni stiki med Celje

Novoletni prazniki so mimo, vsakdanjost je spet ujela svoj običajni korak. Gotovo sta tudi šolski hišnik, gospod Armweiler in njegova žena že pospravila božično drevesce, ki je krasilo njuno prostorno jedilnico. Tam smo med mojim obiskom v Grevenbroichu ob popoldnevih pili kavo in jedli pecivo. »Ali je pri vas mogoče kupiti ananas, deodorante, čisto svilo?« sta me spraševala.

Morala sem se nasmehniti ob takšnih vprašanjih in potrpežljivo sem jima odgovarjala, razlagala, pojasnjevala in razbijala njuno zmotno predstavo o moji deželi. Ob tem sem se spomnila svojega prijatelja iz nekega drugega zahodnonemškega mesta, ki je ob svojem prvem obisku pri nas začudeno vzkliknil: »Saj je pri vas vendar mogoče vse kupiti!«

Javna občila v Zahodni Nemčiji prinašajo prav malo novic o Jugoslaviji, pa še tiste so pretežno s političnega ali gospodarskega področja. Povprečen Nemec (če ni ravno jadranski turist) ve o življenju pri nas povprečno toliko kot povprečen Jugoslovan o življenju v Bangladešu. Navadno nas v svojih predstavah vtaknejo v model Sovjetske zveze ali kakšne druge države vzhodnega bloka. Tudi gospa Armweiler je le zlagoma dojela, da Jugoslavija ni Poljska, od koder prihaja na obisk njena sorodnica, ki se ne more načuditi nad razkošjem ponudbe v nemških trgovinah.

V Celju bo junija teden Grevenbroicha. Takrat bodo naše mesto obiskali športniki in mešani pevski zbor iz tega mesta. V Grevenbroichu so tudi dokončno sprejeli osnutek Vaska Četkoviča za skulpturo, ki bo stala v središču mesta kot simbol prijateljstva med Gravenbroichom in Celjem ter Grevenbroichom in francoskim mestom St. Charmontom.

Kronično pomanjkanje informacij o Jugoslaviji je mogoče odlično nadomestiti z neposrednimi prijateljskimi stiki, kakršni so se razvili med Celjem in Grevenbroichom. Še več: poznanstva in prijateljstva med prebivalci dveh mest mnogo bolje utrjujejo sožitje med narodoma dveh dežel od še tako pristnih časopisnih vesti ali televizijskih reportaž.

In medtem, ko so oni spoznavali naš način življenja, smo mi mi-

Ne le kult

Partnerstvo med Celjem broichom naj bi v prihodnjih lo tudi na gospodarskem pod se živo zanimata obe strani, k času temeljito proučujeta takšno sodelovanje.

»Zahodnonemško tržišče je Jugoslavijo v celoti, zato v Ce mo zanemariti možnosti, ki s rajo s prijateljskim sodelova venbroichom,« pravi direktor centra Celje, **Aleksander Jez** predvsem za odpiranje trga, nega kot prodajnega, za pove za izboljšanje poslovanja in računamo tudi na naložbe v d izvodnjo, če bo prišlo do spr stoječe zakonodaje.«

Razvojni center Celje je nemške partnerje že pripr pregled gospodarskega poten občine. Na drugi strani pa je gled v grevenbroiški občini n

anje skupnega, umeli razlike

Grevenbroichom se poglabljajo

prepričanj o zadržanem, pre-
nljivem in disciplinirane
ncu presenečeni spoznavali
gostoljubnega, širokosrčnega
lružabnega nemškega človeka.
ogo skupnega nas je povezalo
ekaj kratkih dneh obiska v do-
prijatelje. Razlike pa, ki ne-
mno obstajajo, so prej vzrok
zbliževanje kot za razhajanje.
jih je – če drugega ne – mogo-
potegniti marsikateri dober na-
in izkušnjo.

a nas so prav gotovo najbolj
imive izkušnje uspešnega
nškega gospodarstva.

Grevenbroich so nam med
edom predstavili predvsem
industrijsko mesto. Ko smo
z avtobusom popeljali na nje-
o obrobje, se je pred nami raz-
strlo eno samo veliko polje
evnega kopa premoga z ogromnimi stroji. V ozadju so sliko industrijske pokrajine dopolnjevali dimniki termoelektrarn. Nazaj grede smo videli vasi, ki bodo čez leto ali dve zravnane z zemljo. Zato pa se na drugi strani budi novo življenje v novih vaseh. Na hribih nasute zemlje je že zrasel novi gozd in vanj so že naselili gozdne prebivalce.

Življenje na eni strani usiha, na drugi klije. Skrb za okolje je že ena tistih točk, ki je življu obeh pobratenih mest skupna. Rudnik bo v nekaj letih požrl tudi široko cesto, po kateri smo se vozili. Novo že gradijo. Razdalj med ljudmi pa ne krajšajo le nove ceste pač pa tudi prijateljstva. Teh, če so trdno stkana, ne morejo razdreti še tako orjaški stroji za kopanje premoga.

NADA KUMER

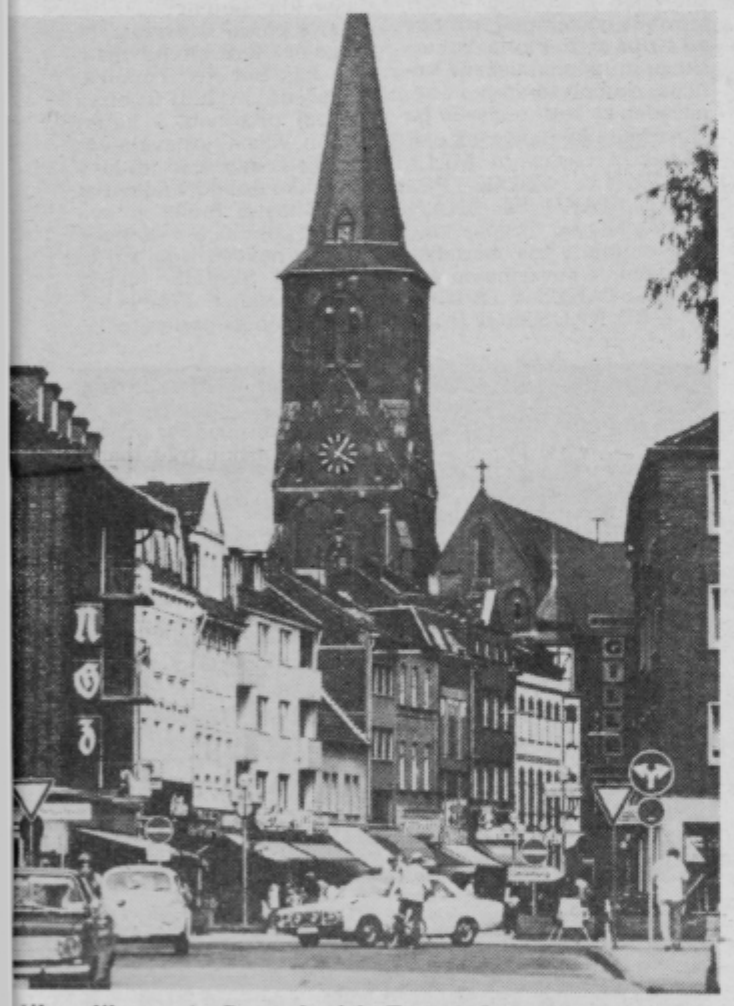

**ćilna slika mesta Grevenbroich. Tu se začne nakupovalna sre-
e. Ob ulici, ki je rezervirana zgolj za pešce, je nepregledna
žica trgovin in trgovinic s pisano ponudbo najrazličnejšega
a.**

Drago Medved, predsednik komisije za sodelovanje s tujino pri občinski skupščini: *»Sodelovanje z Grevenbroichom se je začelo z aktivnostmi zdomskega društva v tem mestu, v katerem živi in dela precej Celjanov, takrat pa je društvu predsedoval Mirko Umek.*

Zdomci so želeli, da bi bila občina, kjer so poiskali svoj drugi dom, bolj seznanjena z življenjem v njihovi domovini. V Celju smo v tem videli možnosti za konkretizacijo podružbljanja zunanje politike. Prvi stiki so se – razumljivo – odvijali predvsem na športnem in kulturnem področju. S predstavitvijo naše kulture smo dosegli veliko pri razbijanju nezaupanja v našo državo ali v naš sistem kot takšen. Dokazali smo, da je raven naše kulture enakopravna evropski in hkrati pripomogli k razumevanju naše mentalitete, tradicije, zgodovine… Partnerstvo samo po sebi ničesar ne pomeni, če ni povezanosti med ljudmi obeh mest. Zato tudi vztrajamo na tem, da se prvotno sodelovanje med uradnimi delegacijami čim bolj prenese na prebivalce celjske in grevenbroiške občine. Takšen način odpiranja proti zahodni Evropi razbija našo zaprtost in mnogo prispeva k sožitju med ljudmi.

To ni fraza, saj se zmoremo spoznati in razumeti različnosti enih in drugih le z medsebojnimi stiki. Kakovost odnosov želimo poglabljati, hkrati pa odpreti možnosti sodelovanja tudi na gospodarskem področju. To sodelovanje se iz razumljivih razlogov razvija počasneje kot ostalo, saj obstaja mnogo preprek, ne nazadnje pa naša država izgublja zaupanje na tujih trgih. Vendar vemo, da imamo tudi dovolj takšne ponudbe, ki zanima zahodnonemške partnerje in je sposobna zadovoljiti njihove potrebe.«

a in šport, tudi poslovni stiki

ven-
žive-
Za to
ajem
i za

o za
ore-
dpi-
Gre-
nega
Gre
bav-
oza,
dnje
pro-
ob-

dno-
jeljit
jske
pre-
na-

rediti, saj so podjetja v ZRN samostojnejša in občina ne more zajeti vseh podatkov o njih. Zato naj bi se stiki razvili neposredno, med posameznimi podjetji, temeljili pa naj bi izključno na poslovnih interesih. Razvojni center je že pripravil predlog o razstavi celjskega gospodarstva, ki naj bi bila konec pomladi. Na njej bi vsi zainteresirani partnerji poiskali neposreden stik z zanje zanimivimi delovnimi organizacijami.

»Doslej je zaživela le kooperacija z LIK Savinjo, ki so jo po stečaju te delovne organizacije prevzele druge slovenske firme. Vemo pa, da je precej zanimanja na obeh straneh tudi za sodelovanje med Dinosom in eno največjih nemških tovarn za predelavo odpadnega aluminija v Grevenbroichu. To je le drobec možnosti, ki jih bomo skušali izkoristiti v bližnji prihodnosti,« pravi Aleksander Jezernik, ki mimogrede navrže še misel, da »vsaka kooperacija dviguje kakovost«, zato naj bi intenzivno sodelovanje v naše delovne organizacije prineslo tudi kakovostnejše in bolj produktivno delo.

V kooperacijske in druge posle naj bi se vključilo tudi drobno gospodarstvo, sodelovanje pa bi zajelo tudi izmenjavo izkušenj, ki so v grevenbroiški občini še posebej bogate na področju energetike in s tem povezanega varstva narave. Zato bodo Celjani skušali v razgovore pritegniti tudi strokovnjake iz velenjske občine.

Hkrati predstavniki obeh občin proučujejo možnosti za ustanovitev YU Boutiqua v Grevenbroichu. Z uresničitvijo te zamisli bi se odprle možnosti za ustanavljanje takšnih butičnih trgovinic tudi v drugih zahodnoevropskih mestih. Nasploh naj bi izkušnje na področju gospodarskega sodelovanja prenesli tudi na sodelovanje z drugimi mesti, predvsem s Singenom, s katerim ima Celje podobne prijateljske odnose kot z Grevenbroichom.

Dokler bo pelo srce bodo pele citre

In srce Mihe Dovžana bo zagotovo še dolgo pelo

»Vsaka melodija je bitje zase, ima svoj telesen obraz, svoj živ pogled, svojo besedo in kretnjo. Vsaka odpre vrata na stežaj mislim in spominom brez števila; in vsaka pesem je doživljaj, ki ostane v duši neizbrisljiv.« (Ivan Cankar: Veselejša pesem)

Pisati o Mihi Dovžanu je prijetno, hkrati pa težko opravilo. Le kako naj vam predstavim »starega« znanca iz televizijskih zaslonov in radijskih valov takšnega, kakršen je v resnici? Skromen – a velik ljubitelj in poznavalec glasbe. Postaven in visok, da izstopa tudi v moški družbi. Uspešno je pregnal sence bahavosti (če jih je sploh kdaj poznal) in vse to zamenjal z glasbo, z ljubeznijo do slovenske ljudske glasbe in besede. Slovenec je, tale Miha Dovžan. Od glave do pete. Slovenec, ki mu beseda nikoli ne zastane, ki najde droben nasmešek in prijazno besedo za vsakogar.

Miha Dovžan pa ni suženj glasbe. Sam pravi, da se z njo ukvarja že vse življenje zgolj iz lastnega veselja. Odkar nima več svojega ansambla nastopa sam. Pravzaprav ni sam. Dva sta. On in njegove citre. Njegove citre in on.

Prešmentane citre,
tak milo pojo:
so mene zvabile,
še tebe bojó,
prav zares.

(narodna)

Pred tistimi davnimi leti, ko je Miha Dovžan že igral citre, še ni bilo mnogo tistih, ki bi ga posnemali. O pač. Bilo je nekaj starejših možakov, ki so na stari slovenski inštrument ubirali slovenske melodije. Toda oni niso doživeli ognjenega krsta v Slovenski filharmoniji. Miha pa ga je. Na oddaji Pokaži kaj znaš, ki si je za prizorišče izbrala filharmonijo. To je bilo leta 1958. Od takrat dalje je Miha Dovžan postajal vedno bolj redni gost v naših domovih. »Na nastopu v slovenski filharmoniji so citre naletele na izredno ugoden odmev. To me je vzpodbudilo, da sem pričel orati citrarsko ledino. Nato sem sestavil ansambel, citre nekoliko moderniziral, tako da sem jih ozvočil, ter nastopal z ansamblom osemindvajset let. Potem pa je prišla bolezen, zato smo se razšli. In sedaj sem zopet, po tolikih letih, sam,« se je spominjal.

Danes o ansamblu ne razmišlja več. S citrami nastopa povsod, kamor ga povabijo. Vendar s povabili na nastope ni obremenjen. Če ima čas, se jim z veseljem odzove, če ne – ima mirno vest in opravlja dalje svoje delo. Sam pravi: »Kakor hitro ti to postane poklic, je vmes že denar, in vse skupaj postane manj vredno.«

Slovenec sem!
Tako je mati d'jala,
ko me je dete pestovala.
Zatorej dobro vem:
Slovenec sem.

(B. Ipavec)

Miha Dovžan izda vsako leto ploščo. tudi letos jo je izdal v začetku meseca decembra. Naslovil jo je Slovenec sem, tako so mati d'jali. Ko beseda nanese na ploščo, je Miha še posebej zgovoren: »Na tej plošči sem predstavil vrhunsko, pa tudi najbolj preprosto petje, ob spremljavi citer. Vrhunsko petje sta predstavila Zlata Ognjanović in Stane Koritnik, pri plošči pa sta sodelovali tudi pevki narodno zabavne glasbe Marta Stare in Meta Malus. Najbolj preprosto petje so predstavila dekleta iz Bukovice. »Našel« sem jih v neki vasi v hribih nad Škofjo Loko. Na ploščo je Ciril Zlobec, ki sem mu pesmi predvajal in ga navdušil, napisal čudovito posvetilo, ki se nanaša na pomen citer za slovenski jezik. Vemo namreč, da so bile citre včasih doma na skoraj vsaki slovenski domačiji. Pri snemanju nisem igral na električne citre, ampak na čisto navadne, kakršne so poznali naši dedje in pradedje.«

Miha Dovžan pa plošč ne snema že celo življenje. Mali Mihec je citre podedoval po starem očetu. »Takrat ni bilo denarja, da bi kupovali različne inštrumente,« se spominja. »Vzeti si moral tistega, ki je bil pri hiši. In to so bile navadno citre. Takrat je bil v mojem rojstnem kraju neki upokojeni železničar Janko Lotrič, ki je hodil po hišah in učil igrati ljudi na citre. Tudi moj prvi učitelj je bil on.«

Citram pravimo, da so družinski inštrument, kajti nanje lahko igrate hkrati melodijo in spremljavo. »Jaz sem citre uporabljal bolj za slovensko narodno pesem in za zabavno glasbo. Dá se pa na njih zaigrati še marsikaj drugega. Mladi citrarji so tisti, ki se bodo morali tako izpopolniti, da bodo dali citram tisto veljavo, ki jim gre,« je razmišljal Miha Dovžan.

Če ste tudi vi mislili, da je tistih, ki znajo ubirati melodije na citre, vse manj, bi vas Miha Dovžan kmalu poučil, da ste v zmoti. To dokazuje srečanje citrarjev v Grižah, kjer se je letos za nastop prijavilo več kot dvesto citrarjev iz Slovenije. »Poleg tega je precej mladih, dobrih, obetajočih citrarjev. Eden izmed njih je tudi Gradišnik iz Logarske doline, pa Plahutnik iz Kamnika, ki ima svojo šolo in uči sedemindvajset citrarjev. Ti mladi »grizejo« za citre, imajo veselje. Oglasile so se tudi glasbene šole, da bi tam poučevali ta instrument. Prvi so bili v Kamniku, kjer je dal pobudo za to tamkajšnji direktor glasbene šole Franc Lipičnik, sedaj pa imajo oddelek za citre tudi v Titovem Velenju, pa v Senovem in Tržiču. Da bi citre izumrle, se zato ni bati,« zatrjuje. Citre so danes precej drage. Sam prisega na citre Vinka Novaka iz Bukovice, ki je glasbilar v Melodiji Mengeš.

Če človek dolgo prepeva, se izpoje, če dolgo sklada, mu zmanjka idej za nove skladbe, če dolgo piše pesmi, ne najde več verzov. Takšna je filozofija navadnih smrtnikov. Pa je temu res tako? Če vprašate Miha Dovžana vam bo odgovoril z anekdoto: »Ko sem imel turnejo po Ameriki, sem rekel, da bom naredil citram konec. Poklonil sem jih slovenskemu društvu v Torontu, ki je takrat pričelo graditi Slovenski dom. Rekel sem jim, naj citre ostanejo tam, da jim jih poklanjam, ker sam nanje ne bom več igral. No, ko sem prišel domov, pa sem že čez štirinajst dni tekel po druge. Brez citer torej ne moreš, ko te enkrat zasvojijo. In jaz mislim, da dokler bo srce pelo, toliko časa bodo tudi citre pele.«

Slovenec sem!
Od zibeli do groba
ne gane moja se zvestoba,
s ponosom reči smem:
Slovenec sem!

(B. Ipavec)

In za konec še zadnja iz šopka misli, ki jih je natrosil Miha Dovžan v zoprnem decembrskem večeru, nekaj minut, preden je moral s citrami na oder v dvorani Golovec: »Narodna zabavna glasba me ne zanima več toliko kot me je včasih. Zanima pa me prava, slovenska narodna pesem, ki nam mora veliko pomeniti. Zavzemam se za to, da bi jo pričeli prepevati tudi otroci v šoli. Otroke je treba navdušiti in jim povedati, kaj je slovenska narodna pesem, da ne bodo pozabili. Kajti tudi to je velika stvar za obstoj naroda!«

NATAŠA GERKEŠ

Zdravo, prijatelji!

Novinarstvo je lep, a tudi naporen poklic. Novinar mora znati razločiti pomembno od nepomembnega in bolj pomembno od manj pomembnega. Zgodi se ti, da imaš o kakšni stvari komaj kakšen podatek pa urednik o njej zahteva, da napišeš kar celo tipkano stran ali več. Na drugi strani pa ti kakšna tema priraste k srcu, lahko bi o njej napisal cel roman, a ti strogi uredniški meter odmeri le skromno poročilce.

Zakaj ves ta uvod? Zato, ker tudi na naslov Otroškega vrtiljaka prihaja vse več neskončno dolgih prispevkov, ki kljub svoji zanimivosti ne morejo biti objavljeni na naši skromni parcelici. Dve ali celo tri tipkane strani prispevka bi zapolnile skorajda ves prostorček, ki ga imamo na voljo. To zdaj, seveda, ne pomeni, da morate kar po vrsti na silo krajšati svoje izdelke. Ne! A marsikaj se da vendarle obtesati, strniti, ne da bi izdelek izgubil kaj prida vsebine. Jedrnatost je pač odlika v novinarskih prispevkih. Domenjeno?

Vaša Nadja

Nesreča

Bilo je čudovito spomladansko jutro. Ob devetih sva z očijem vstala in pozajtrkovala.

Nato sva šla na dvorišče. Očka je vklopil mešalec in zmešal maso, ki jo je pripravil malo prej. Medtem sem se jaz gugala na gugalnici dvajset metrov od mešalca. Ko je očka odšel v klet po cement, sem skočila z gugalnice in stekla k mešalcu. Bila sem stara komaj dve leti in pol. Nisem vedela, kaj delam. Vtaknila sem levo roko v jermenico. Zavpila sem, a jokala nisem. Oči je pritekel iz kleti, in ko je videl, kaj se je zgodilo, je hitro prijel za boben in odklopil mešalec. Povil mi je roko in me z avtomobilom odpeljal v bolnišnico. Med vožnjo me je z eno roko držal, z drugo pa vozil. S sabo je vzel tudi moja dva prstka, eden (mezinec) pa se izgubil na dvorišču. Ko sva prispela v bolnišnico, so mi sestre hitro nudile prvo pomoč. Še isti dan sem imela prišita oba prstka. Bila sta zelo poškodovana. Ko so naslednji dan prišli starši na obisk, so se zdravniki posvetovali z njimi in ugotovili, da mi ta prsta odstranijo, ker bi mi bila vse življenje v napoto.

Ostala sem brez treh prstov, kar me sedaj zelo ovira.

DRAGICA KOLAR, 6.c.
OŠ Štorskih železarjev
ŠTORE

V težkih trenutkih nisem bil sam

V četrtem razredu sem si zelo želel, da bi razred izdelal z odličnim uspehom. Celo leto sem imel dober učni uspeh, proti koncu pa sem se poslabšal. Mesec dni pred koncem pouka sem ves žalosten prišel domov in povedal mami, da so se ocene tako poslabšale, da ne morem biti odličen. Mama me je bodrila, naj poskusim ocene popraviti. Ko sem ugotovil, da nisem sam, sem še bolj poprijel za učenje. Proti koncu šolskega leta so me začeli bodriti tudi sošolci. Zadnji dan sem ves srečen prišel iz šole, kajti izdelal sem z odličnim. Moja želja se je izpolnila zato, ker v težkih trenutkih nisem bil sam.

MARKO PODGORŠEK, 6.r
OŠ Bratov Letonje
ŠMARTNO OB PAKI

PRODAJANJE ČESTITK

PRODAJALI SMO ČESTITKE! PRODAJALI SMO KOT PIONIRJI. ŠLI SMO V HIŠE, BLOKE IN PISARNE DENAR BOMO DALI ZA UBOGE OTROKE, KI NIMAJO HIŠ.

Dorotija Šepič 1A
OŠ E. KARDELJ
SLOV. KONJICE

Moja bodoča

Za današnji spis bom predstavil svojo bodočo – upam, da bo. Ker sem si izbral težak naslov, upam, da bom uspel.

Stara je trinajst let. Živiva v isti ulici, samo nekaj hiš je med nama. Je moja sošolka. Rodila sva se na isto leto v znamenju škorpijona. V šoli ji gre kar dobro in res upam, da bo postala moja bodoča žena. Po naravi je veselega značaja in težko jo spraviš v slabo voljo. Če bi jo pogledali na zunaj, bi videli, da izgleda močna, kar pa tudi je, to vam zagotavljam. Najboljše se mi zdi, ker pri uri (saj ni važno pri kateri) sediva skupaj. Kadar sva zunaj, sva veliko skupaj in še pogovarjava o različnih stvareh. Včasih ji rečem, naj mi da lubčka pa mi ga noče dati. Ima brata, ki je čisto drugačen kot ona. Njen brat se takoj razjezi in se hoče tepsti, čeprav je šele v četrtem razredu. Ona pa se tudi razjezi, a jo takoj spraviš v dobro voljo. Ko je zunaj, je največkrat v sivi trenerki in rdeči vetrovki ali zelenem sukniču. Veliko hodi na treninge atletike pa tudi k odbojki bi rada hodila, a ne more zaradi razredne ure. Sedaj je ni veliko zunaj, ker ima treninge vsak dan. Velikokrat gre kam s prijateljico Barbiko. Enkrat je šla z njo v disco. Tam je bila do treh zjutraj. Ker ji je mama rekla, da mora biti doma ob pol štirih zjutraj, jo je bilo pošteno strah, kajti od disca do doma je 45 minut vožnje. Če dobi v šoli slabo ali dobro oceno, sploh ne pove. Takšna je sedaj, zdaj pa bom opisal še, kakšna bo morala biti.

Biti bo morala dobra in ljubeča žena. Pridna in delavna. Če bo v službi, bo v redu, če ne bo kosila, če pa bo doma, bi bilo zaželjeno, če bi bilo kosilo na mizi. Po zunanjosti je lahko takšna kot je sedaj. Vesela, vsak dan dobre volje in ne preveč domišljava. In da ne bi hotela imeti vsak dan novih čevljev ali obleke ali klobuka. Zadovoljen bi bil, če bi mi rodila sina, lahko bi bila tudi hčerkica. Želel bi, da za Novo leto ali kakšen drug praznik ne bi hotela v kakšne restavracije, ki so astronomsko drage in bi bila zadovoljna doma.

Takšno ženo hočem jaz pa tudi, če bo debela ali suha in »tud', če noge ma prekratke, samo lepa mora bit'«. Ne bi me smela prevarati.

TOMAŽ KUŽNER, 7.a
OŠ Ivan Kovačič-Efenka
CELJE

Če bi bil...

Danes sem miličnik. V zapor sem pripeljal pijanca. Prav sedaj zaslišujem tatu. Ujel sem ga pri kraji avtomobila. Ko bo zaslišavanja konec, se odpeljem kontrolirat kolesarje.

BLAŽ KRESNIK, 2.r
OŠ KOMPOLE

Cene – kam?

Denar sem, denar tja. Cene gor, cene dol... No, tisto »dênar sem, denar tja« še gre, tisto »cene gor...« pa sploh. Ampak »cene dol«; pri tem se pa ustavi.

Vsi vemo, da kljub živčni napetosti prebiramo časopise in poslušamo poročila. Pri tem bi večina nujno potrebovala Persen – pomirjevalne dražeje, a nam največkrat zanje zmanjka denarja. Saj se je že za nakup poglavitnih stvari potrebno spotiti.

Družinam z otroki je še teže. Obleka je pretesna, čevlji premajhni. Treba je v trgovino in odšteti zadnje denarce. Vse več bo tudi takšnih, ki bodo vedeli za morje samo prek zemljevidov.

Seveda se te denarnice tičejo predvsem staršev. Otroci jim želimo svojo hvaležnost izkazati z majhnimi pozornostmi. Napotimo se osmega marca v trgovino po šopek za mamo. Iz žepa povlečemo žepnino. Prodajalki naročimo, naj nam pripravi bujen šopek. Ko nam prodajalka pove ceno, moramo iti ven na zrak. Tu po prvem šoku skušamo izračunati, ali bo v ta bujen šopek speta vsaj ena roža. V mislih pa se jezimo: »Pa saj so bile pred nekaj dnevi pol cenejše!«

Tik pred osmim marcem navijejo cene do neba in še dlje.

Doma pa: »V trgovini spet ni mesa, pralnega praška, olja in...«

Oče pa: »Ni bencina... Že spet ni bencina!« To ti pove vse: spet bodo podražili! Zakaj bi ljudje kupili poceni, če lahko skrijemo pod pult. Še veseli bodo, ko bo meso spet na tržišču, ne bo jih motila podražitev.«

Še se bo dražilo, seveda se bo. Cene bodo še navijali in navijali... dokler se ne bo ustavilo – cene ali pa kupci v trgovinah. Kajti nekaj se bo ustavilo, nekaj se mora ustaviti....

MATEJA TOMAN, 7. b
OŠ Bratov Juhart
ŠEMPETER

Snežni mož

Snežni mož
pridi hitro!
Prinesi snežinke
male potepinke.
Radi bi se sankali
in drsali.
Snežni mož
pridi hitro.

Lidija Klančnik 2.R
Stranice

Svet knjige

Zmeraj grem v knjižnico in si izberem lepo knjigo. Med prostim časom doma vzamem v roke knjigo in se zatopim v branje. Okrog sebe ne vidim ničesar, ker sem toliko zatopljena v branje. Če je kdo glasen, se začnem kregati. Vsaka knjiga je zanimiva. Berem jo nekaj časa, ko pa se bližam koncu, je zmeraj bolj zanimiva. Jezi me zmeraj to, da je konec najbolj zanimiv, in da bi že naprej rada vedela, kaj se bo zgodilo. Rada berem knjige posebej pravljice, ker v njih nastopajo nadnaravna bitja. Nazadnje sem prebrala knjigo Erazem in potepuh. Knjiga je zanimiva in sem jo prebrala dvakrat.

Knjižnica je v Konjicah. Mnogokrat jo obiščem, da si izberem knjige. Doma jih imam lahko štirinajst dni potem pa jih moram vrniti. Zraven nosim izkaznico, vanjo mi knjižničarka zapiše datum, kdaj sem jo vrnila in koliko sem jih vzela. Iz knjig se veliko naučim, pripovedujem pa jih tudi za bralno značko. Knjige moramo lepo čuvati. Listov ne smemo trgati in ne listati z umazanimi rokami. Tudi metati je ne smemo, ker je knjiga potlej grda.

KARMEN ADAMIČ
OŠ STRANICE

VAŠA GLASILA

Pisana želva

Želva na naslovnici nove številke glasila Prve osnovne šole iz Celja je upravičeno ponosna. Glasilo Pisana želva je namreč prejelo eno od štirih prvih nagrad za glasila slovenskih osnovnih šol. Z nemalo ponosa lahko povemo tudi to, da je še eno prvo nagrado prejela tudi šola iz Celja in sicer COŠ Fran Roš za Stopinje mladosti.

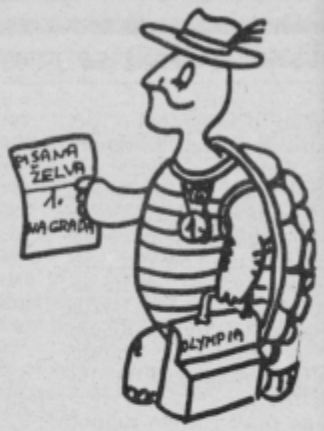

Vendar ostanimo danes pri Pisani Želvi, ki so jo, seveda, tudi v uredništvu skrbno prelistali in prebrali. Že na prvi pogled je glasilo simpatično. Teksti so sicer skrbno zloženi in uokvirjeni, mladostno razigranost pa tej urejenosti dodajajo prisrčne risbice. Nemalo prispevajo tudi fotografije, ki dopolnjujejo novinarska poročila in reportaže. Teh je v nasprotju z nekaterimi drugimi glasili kar precej. Pisana želva prinaša res pisano paleto najrazličnejših dogodkov v šoli ter obilico zanimivih rubrik: od stripa do humorja, kuharskega in računalniškega kotička. Najbolj zanimiv in nenavaden za šolsko glasilo pa se nam je zdel uokvirjen prispevek z naslovom MALI NASVETI... VELIK POMEN... KAKO SE ZNAJDEMO. Ker bo njegova vsebina morebiti kdaj koristila tudi vam, jo povzemamo:

ČE OSTANEŠ V DVIGALU MED NADSTROPJI IN NE MORES VEN, KAJ POTEM?

1. Ostani miren in pomiri druge! Nevarnosti ni! Vsako dvigalo ima po predpisih posebno varnostno elektromagnetno zavoro!

2. Pritiskaj na gumb ALARM! Trkaj po vratih, glasno kliči pomoč!!

3. Ne plezaj iz dvigala, če ti tega ne ukaže strokovnjak!

Ni kaj, koristen napotek. Posrečena je tudi rubrika Najdeni predmeti, v kateri Tina in Vesna naštevata vse izgubljene stvari, ki jih lastniki lahko dobijo v tajništvu šole. Strastni bralci gotovo najprej pokukajo v kotiček knjižnih novosti... pa kaj bi naštevali. Skušajte dobiti kakšen pimerek Pisane želve v roke in ga preberite!

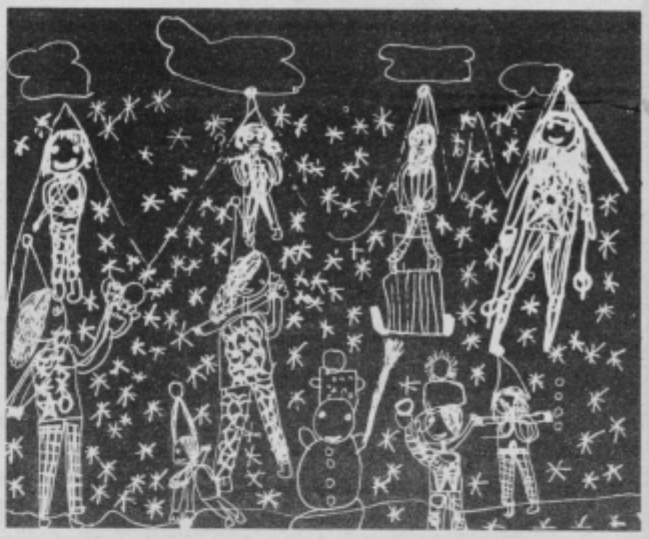

V pričakovanju zime, narisala LIDIJA KLANČNIK, 2. r. OŠ STRANICE

fotolik CELJE ATELJE, TISKARNA, TRGOVINA, RAZGLEDNICE

PIONIRJI FOTOGRAFIRAJO

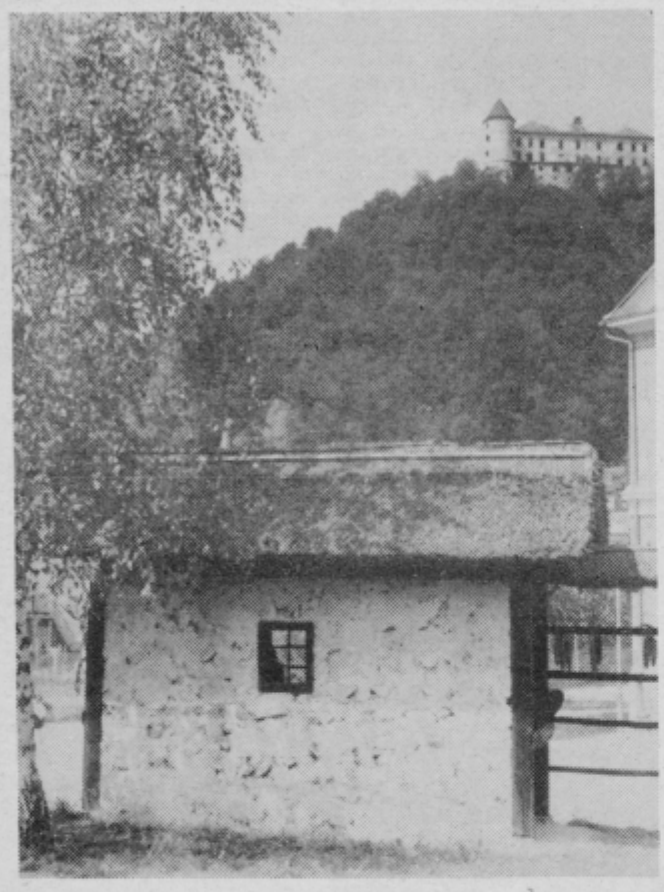

Veliko težav imamo pri izbiri fotografije za objavo, saj imamo pred sabo kupček prispevkov, ki so na žalost prispeli le iz osnovne šole v Podčetrtku. Žalostni smo predvsem zato, ker nismo prejeli fotografij iz tistih šol, ki so sicer pridno sodelovale v naši akciji prejšnja leta. V Titovem Velenju na primer, novo vodstvo šole nima več posluha za mlade fotografe in jim verjetno trije fotoaparati, ki so jih dobili za nagrado od našega pokrovitelja Fotolika, ne bodo prav nič koristili. Zato smo se tudi odločili, da vodstvo vaših šol pismeno še enkrat povabimo k sodelovanju. Zakaj ne bi vsi skupaj slikali boljše, cenejše, zakaj naj ne bi naš trud bil poplačan z uspelimi posnetki, objavo v časopisu in tudi kakšno nagrado. Fotolik jih je tudi za letos pripravil precej. Časa pa je tudi še nekaj!

Gorazd Bovha je avtor objavljene fotografije, ki na kratko pove, in zariše nekaj iz zgodovine njihovega kraja. Ko smo pregledovali kupček prispelih fotografij iz Podčetrtka, smo videli, da fotoaparat beleži predvsem naravo in objekte, zelo malo pa imajo predstavljenega življenja, ljudi, ki živijo in delajo v tej naravi oz. kraju. Morda bi bila slika še bolj zanimiva, če bi Gorazd pred staro hišo postavil sošolca.

UREDNIK FOTOGRAFIJE

aero NAGRAJUJE ATKINE IZŽREBANCE

Atkina zanka

V Otroškem vrtiljaku tokrat poročamo o enem od štirih prvonagrajenih slovenskih osnovnošolskih glasil. Enako nagrado pa je prejela še ena celjska osnovna šola. Imenuj obe glasili in šoli, na katerih izhajata!

Za odgovor ne bo treba veliko razmišljanja, le nekoliko iznajdljivosti. Odgovor brž napiši na dopisnico in jo do torka, 12. januarja 1988, pošlji na NOVI TEDNIK, Trg V. kongresa 3a, 63000 CELJE.

Rešitev Atkine zanke iz novoletne številke Novega tednika je, seveda: SREČNO. Nagrado, ki jo tudi v novem letu poklanja reševalcem Atkine zanke AERO, pa tokrat dobi: Mateja GLAVNIK, Polzela 22, 63313 POLZELA.

NOČNE CVETKE

● Na Silvestrovo so miličniki posredovali v večih stanovanjih v Celju in v dvorani Golovec. V glavnem je šlo za metanje petard, vpitje, razbijanje stekla in druge manjše kršitve. Ker pa je silvestrska noč priznano najbolj nora noč v letu, so bili tudi miličniki malo bolj prizanesljivi, tako da so prostori za treznenje na postaji milice ta večer samevali.

● Gorazd T. iz Šoštanja in Ivan S. sta popestrila pivsko dopoldne v bifeju Ingrada ob Ljubljanski cesti v Celju. Pretep so si z zanimanjem ogledala vsa pivska omizja, manjkalo tudi ni komentarjev. Gorazd T. je v prvi rundi zmagal in pretepel Ivana S. Druga runda bo v prostorih sodnika za prekrške ob prisotnosti pravega sodnika.

● Pivska trojka Momčilo S. iz Okrogarjeve, Miodrag S. iz Babnega brda pri Šmarju in Radenko A. iz Podjavorškove je prišla že preveč dobre volje v bife trgovine Voglajna. Ker jim niso več postregli s pijačo, so začeli razgrajati in razbijati. V bifeju so jim poskušali dopovedati, da so ta dan že krepko preveč popili za žejo, ker pa se neprijetni gostje niso dali, so morali posredovati miličniki. Ti so Momčila, Miodraga in Radenka mimogrede prepričali, da niso več žejni.

● Rafael S. iz Trnovelj je razgrajal v gostilni Medved v Škofji vasi. Mirili so ga miličniki, ki pa so imeli z njim polne roke dela, zato so mu morali natakniti lisice. Pa se Rafael vseeno ni dal – med vožnjo je poškodoval službeno vozilo, udaril pa je tudi miličnika. Rafael se je sedaj že umiril in vneto išče besede, s katerimi bi se nekako izmazal pri sodniku.

S.Š.

Največja preprodaja orožja v Sloveniji

Javni tožilec obtožil pet članov preprodajalske verige, ki je spravljala v promet orožje, pretihotapljeno iz Avstrije

Veriga preprodajalcev orožja, ki so jo odkrili oktobra leta 1986, se bo kmalu znašla pred sodniki. Javni tožilec je te dni že vložil obtožnico zoper pet osumljenih, podatki iz preiskave pa kažejo, da gre za doslej največjo odkrito verigo preprodajalcev z orožjem v naši republiki. Čeprav se je o odkritju te skupine med ljudmi že precej časa šušljalo, pa je zadeva ostala skrita pred javnostjo več kot leto dni zaradi interesa preiskave.

Javni tožilec je obtožil 37-letnega Ivana Perka iz Dražjega vrha pri Ščavnici, 45-letnega Ludvika Jazovška iz Spodnjih Selc pri Grobelnem, 37-letnega Stanka Anclja iz Stranja pri Šmarju pri Jelšah, 35-letnega Nenada Jugovića iz okolice Prnjavora (začasno stanuje na Lavi v Celju) in 54-letnega Lazarja Kusića, prav tako iz okolice Prnjavora, začasno pa stanuje na Lavi v Celju. Vseh pet je bilo oktobra in novembra leta 1986 tudi nekaj časa v priporu.

Preprodajalska veriga je imela svoj začetek na Dražjem vrhu, kjer je kmet Ivan Perko od nekega avstrijskega državljana kupoval orožje – malokalibrske puške in pištole ter pištole s kalibrom 7,65. Perko naj bi kupil 4 malokalibrske puške, 17 malokalibrskih pištol in 25 pištol kalibra 7,65. To orožje sta kupila Jezovšek in Ancelj; Ancelj je kupil 18 pištol 7,65, 4 puške in eno malokalibrsko pištolo, ostalo orožje pa Jezovšek. Povprečna cena za malokalibrske pištole je bila 250 zahodnonemških mark, za pištole 7,65 400 mark, medtem ko so puške prodajali po različnih cenah. Jezovšek in Ancelj naj bi pri preprodaji vsakega kosa orožja zaslužila 50 do 100 mark.

Ancelj (zaposlen v celjskem Cestnem podjetju) in Jezovšek (zaposlen v Cinkarni) sta orožje prodajala tudi sodelavcem, največ pa sta ga kupila Jugović in Kusić, ki sta ga potem prodajala naprej v rojstnem kraju v Bosni. V BiH so namreč sprejeli nekakšno amnestijo za vse ilegalne lastnike pištol – vsi lahko brez posledic prijavijo orožje in dobijo orožni list, če izpolnjujejo pogoje. Prav zaradi tega je šlo orožje v tej republiki dobro v promet.

Tožilec je Ivana Perka, Ludvika Jezovška in Stanka Anclja obtožil za nedovoljeno trgovino, Jugovića in Kusića pa za prikrivanje, ker bi morala vedeti, da sta kupila orožje, ki je bilo pridobljeno na nezakonit način.

Pri preiskavi so tudi zasegli večino orožja in municije.

S.ŠROT

Pobegnil iz zapora

S prestajanja zaporne kazni je pobegnil 17-letni Leopold Fluher iz Celja. Ker nima sredstev za preživljanje, na UNZ Celje sumijo, da izvršuje kazniva dejanja, zato naprošajo vse občane, ki bi karkoli vedeli o njem, da to sporočijo na najbližjo postajo milice ali na Upravo za notranje zadeve v Celju.

Drevesa potrgala napeljavo

V noči z drugega na tretji januar je močno neurje izruvalo več dreves v okolici Ljubnega ob Savinji. Nekaj dreves je padlo tudi na regionalno cesto Ljubno–Luče. Cesta je bila nekaj časa zaprta, vendar so zgodaj zjutraj drevesa že odstranili. Nekaj več težav je bilo z elektriko, saj so drevesa padla tudi na električne vode. Delavci Elektra Nazarje so še v nedeljo zjutraj popravljali vode, ves ta čas pa je bilo Ljubno z okolico brez elektrike.

Vnel se je traktor

Franc Pezdevšek iz Senovice pri Šmarju pri Jelšah je v noči s sobote na nedeljo oral njivo pri sosedu. Nekaj po polnoči je opazil, da se je začela taliti izolacija električne instalacije traktorja, malo kasneje pa je začelo goreti. Lastnik traktorja je sam poskušal pogasiti ogenj, kasneje pa so mu prišli na pomoč še gasilci, vendar je vseeno nastala precejšnja škoda.

Vlom v šolo

Med prazniki je bilo tudi več vlomov na našem območju. Še največ škode so povzročili vlomilci v srednji šoli Borisa Kidriča v Celju, kjer so iz učilnice odnesli televizor in kasetofon, vse skupaj vredno približno 3 milijone dinarjev.

Pozabljivi cestarji

Šest mesecev je že minilo, kar tale tabla v Titovem Velenju ob Celjski cesti ne daje pravilnih informacij. Spodaj na levi so namreč cestarji ob gradnji ceste v Polzelo prelepili napis, zdaj pa bi ga že lahko sneli. Nasploh pa bi bilo bolje, če bi tablo kar zamenjali z novo, saj ima zdajšnja nalepko tudi preko zgornjega dela, kjer je nekoč pisalo Mežica, pa je cesta preko Slemena v Mežico že dolgo prevozna le še s kolesi.

LOJZE OJSTERŠEK

Preprodajal avtomobile

Celjski javni tožilec je zahteval preiskavo zoper 41-letnega Šabana A. iz Bjeline v BiH. Šaban je osumljen, da je pri Avto Celje in pri Avtomotorju kupil na svoje ime in na ime svojih bližnjih sorodnikov 14 avtomobilov (Zastave 101, Lade in Renaulte 4) in jih potem preprodal. Po podatkih kriminalistov naj bi na ta način zaslužil vsaj 4 milijone dinarjev, zato je osumljen nedovoljenega trgovanja.

S.Š.

Asfaltiranje dvorišča na kredit

Celjski javni tožilec je te dni vložil obtožnico zoper 40-letnega Jožeta V. iz Celja, direktorja tozda Gradnje pri Celjskem Cestnem podjetju. Jože V. je obtožen po členu 44. a Zakona o zavarovanju plačil med uporabniki družbenih sredstev, zagrožena pa je kazen od 3 mesece do 3 leta zapora.

Zadeva sega v maj leta 1986, ko je prišlo med bivšo LIK Savinjo in tozdom Gradnje do dogovora o asfaltiranju dvorišča Savinje. Za ta posel so napravili le predračun, ne pa pogodbe. Na podlagi ustnega dogovora med Jožetom V. in Likom Savinja naj bi tudi začeli delati.

Služba družbenega knjigovodstva je kasneje ugotovila, da ni bilo pogodbe, čeprav je šlo za investicijska dela, ko mora biti pogodba in mora investitor izvajalcu izročiti še instrumente zavarovanja plačil – na primer naročilnico. Izvajalec brez ustreznega zavarovanja plačila sploh ne bi smel pričeti z delom, kljub vsemu pa je Jože V. odredil, da se začne asfaltirati.

Ko je kasneje Cestno podjetje izstavilo račun, ga LIK Savinja ni mogel poravnati, ker ni imel denarja. Zato so sklenili kreditno pogodbo – Cestno podjetje je LIK Savinjo kreditiralo za nekaj več kot 50 milijonov dinarjev. Ko je potekel rok iz kreditne pogodbe, pa LIK Savinja ni bil več kreditno sposoben. Cestno podjetje je sedaj med drugimi upniki stečajne mase in bo dobilo le ustrezen delež svojega zahtevka (tako kot vsi upniki), če pa bi bilo plačilo ustrezno zavarovano, bi seveda dobili ves znesek.

S.ŠROT

Umrl skoraj mesec dni po nesreči

V celjski bolnišnici je na prvi dan novega leta umrl 84-letni Avgust Rojc iz Vojnika. Rojc se je huje ranil v prometni nesreči 7. decembra, ko je s kolesom neprevidno zavijal, tako da ni nakazal spremembe smeri, niti se ni prepričal, če je cesta prosta. Ravno takrat je kolesarja z osebnim avtomobilom prehiteval 22-letni Zvonko Blaževič iz Zreč, ki se je sicer umikal v levo, a nesreče ni mogel več preprečiti.

Padec z vlaka

Pri Zbelovski gori se je pripetila nenavadna nesreča. Avstrijec Roman Jozef Gombotz je padel iz zadnjega vagona brzovlaka, ki je vozil iz Avstrije proti Kardeljevemu. Kaže, da se je Gomboz, ki je s skupino prijateljev stal na hodniku natrpanega vlaka, naslonil na kljuko in omahnil na progo. Po nesreči je eden od potnikov potegnil zasilno zavoro. Vlak je ta čas prevozil že šest kilometrov od kraja nesreče, a se je vrnil, pobral hudo ranjenega Avstrijca in ga odpeljal do celjske postaje, kjer je že čakal rešilni avtomobil.

Neprevidno prečkanje

Na prehod za pešce na Kersnikovi ulici v Celju je nenadoma stopila 78-letna Ema Rajtmajer. Z osebnim avtomobilom jo je zadel 27-letni Drago Keser iz Celja. Rajtmajerjeva se je hudo ranila in so jo odpeljali v celjsko bolnišnico.

Vagoni iztirili

Pri premikanju vagonov na industrijskem tiru v Cinkarni Celje so trije vagoni iztirili. Kaže, da premikalna skupina šestih vagonov ni bila dovolj zavarovana, ker naj bi železniški delavec namesto dveh cokel na vsako tirnico postavil le eno. Škodo cenijo na približno milijon dinarjev.

Zdrsnil s ceste

V ponedeljek zjutraj se je pripetila hujša prometna nesreča na regionalni cesti Solčava–Luče, ko je v Robanovem kotu na spolzki in poledeneli cesti zaneslo osebni avtomobil 23-letnega Viljema Klemenška. Avto je zdrsnil v levo, nato pa se prevrnil in obstal v jarku. V nesreči se je voznik lažje ranil, sopotnica, 24-letna Marjeta Pečovnik pa huje in so jo odpeljali v celjsko bolnišnico.

Preprodajal traktorje

Srečko O., avtoprevoznik iz Laškega je osumljen nedovoljene trgovine. Lani in predlani naj bi v Beogradu kupil ali drugim omogočil nakup 18 traktorjev. S preprodajo naj bi zaslužil 6,9 milijonov dinarjev.

S.Š.

KDOR IŠČE – TA NAJDE

Tudi v novem letu vam bo blagovnica Nova vas in blagovnica Vitanje nudila bogato ponudbo živilskega, tekstilnega, tehničnega in galanterijskega blaga.

Po ugodnih cenah pa vam nudijo nakup:

- ženskih in moških hlač
- ženskih plaščev
- ženska krila in
- pletenine

K nakupu vas vabi Merx Potrošnik Celje.

MERX POTROŠNIK CELJE

LIBELA CELJE
Industrija tehtnic in finomehanike

Komisija za delovna razmerja DSSS, na osnovi Pravilnika o delovnih razmerjih delavcev DSSS in Pravilnika o razvidu del in nalog objavlja prosta dela in naloge

Sklepanje uvozno – izvoznih poslov
– en delavec

Poleg splošnih, z zakonom določenih pogojev, morajo kandidati izpolnjevati še naslednje:
– višja izobrazba (VI. st.) tehniške ali ekonomske smeri – zunanja trgovina
– dve leti delovnih izkušenj
– aktivno znanje nemškega jezika
– pasivno znanje angleškega jezika.

Za opravljanje navedenih del in nalog združujemo delo za nedoločen čas s polnim delovnim časom.

Pisne prijave z dokazili o izpolnjevanju pogojev pošljite na naslov:
LIBELA CELJE, Opekarniška c. 2, 63000 CELJE, Kadrovska služba, v 8. dneh po objavi.

Kandidati bodo o izbiri pisno obveščeni v roku 8 dni po sklepu KDR.

Prestopno leto tudi prelomno za telesno kulturo

Letošnje leto bo prelomno tudi za področje telesne kulture. V mnogih slovenskih občinah so že pripravili ustrezne programe, ki pa naj bi začeli veljati takrat, ko bo republika jasno in glasno povedala, kaj in kako v bodoče s tako pomembnim področjem, kot je telesna kultura. Za sedaj je še veliko nejasnosti in marsikdo se upravičeno boji, da bo to škodovalo nadaljnjemu kvalitetnemu dvigu telesne kulture.

Kako so se na novo obdobje pripravili po posameznih občinah celjskega območja, smo poskušali izvedeti v občinah Velenje, Celje, Žalec, Laško in Slovenske Konjice. Na vprašanja so odgovarjali sekretarji Zvez telesnokulturnih organizacij, k sodelovanju pa smo povabili tudi predstavnika večjega športnega kolektiva.

60 odstotkov manj sredstev

Marjan Klepec, Titovo Velenje: »O položaju telesne kulture v letu, ki se je komaj začelo, je v tem trenutku pravzaprav zelo težko kaj konkretnega povedati. Posebno težavno je to za našo velenjsko občino, kjer imamo enega gospodarskega giganta, to je REK iz T.Velenja, ki je kljub temu, da zagotavlja 40 odstotkov potrebne energije za vso Slovenijo, še velik izgubar, veste pa, da izgubarji po novem obračunskem zakonu ne bodo izdvajali potrebnih sredstev za določen del družbenih dejavnosti. Tako pričakujemo, če se bo zakon resnično izvajal, velik padec dejavnosti, predvsem pa v telesni kulturi. Pričakujemo kar 60 odstotkov manj sredstev, kot smo jih imeli lani. Kaj to pomeni, si lahko vsak predstavlja. Na predsedstvu ZTKO in TKS Velenje smo se s plani pripravili na to in smo se odločili, da bomo poskušali izpeljati predvsem program športa mladih, vse ostalo pa v okviru možnosti, predvsem finančnih.

V zadnjih letih smo v velenjski občini namenili veliko pozornost objektom, v katere smo usmerili tudi precej denarja. Z novim obračunskim zakonom bodo verjetno vsa naša prizadevanja kar precej okrnjena in bomo objekte samo tekoče vzdrževali, kakšnih bistvenih namenskih posegov ali popravljanja in izboljševanja teh objektov pa ne bo.

Problem razvejanosti športnih panog smo začeli reševati lani s posebnim pravilnikom, žal pa tega letos ne bo možno v celoti in realno ovrednotiti, ker ne bo toliko denarja, kot ga potrebujejo.

Republiška ZTKO je glede novitet vložila tožbo pri Ustavnem sodišču, če pa bo to kaj zaleglo, ne ve žal nihče.«

Že doslej v težavah

Tine Veber, Celje: »Na žalost obeti res niso takšni, da bi kaj prida pričakovali. Kljub temu že imamo pripravljene orientacijske programe in sicer tako, da bi dosegli v Celju vsaj takšno raven uspehov, kot smo jih dosegli lani. Pojavil se bo problem, če bo dejansko večji izpad »sistemskega denarja«, kajti potem v tekmovalnem športu nimamo kaj iskati, ker pač tekmovalnega športa brez osnovnih pogojev, to je denarja, enostavno ni. Vseeno upamo, da ne bo tako hudo, pripravljamo pa tudi nove kriterije, da bomo pripravljeni. Telesna kultura je bila že pred tem v težavah, še posebej to velja za tekmovalni šport. Opraviti moramo dosti dela, da bomo dobro pripravljeni za start v novo leto.«

Odtok denarja iz občine

Franc Kralj, Žalec: »V žalski občini smo že koncem leta analizirali stanje, ki nas letos čaka. S stanjem smo seznanjeni in smo nanj pripravljeni. Telesna kultura bo v žalski občini glede na stanje gospodarskih organizacij izredno prizadeta, če se bo nov zakon dosledno izvajal. Gre za to, da je migracija delavcev v žalski občini precejšnja, saj računamo, da se dnevno vozi na delo v druge občine (Celje, Velenje, Mozirje itd.) kar četrtina vseh zaposlenih. To pomeni, da bodo na telesnokulturnem področju že iz tega razloga razpolagali z občutno manjšimi finančnimi viri, kot doslej. Poleg tega tudi gospodarsko stanje v naših delovnih organizacijah ni najbolj rožnato, saj imamo nekatere delovne organizacije, ki obratujejo na meji donosnosti ali so celo v izgubah. Zato bo v blagajne priteklo za 40–50 odstotkov manj sredstev kot lani. Kako naprej? Sestavili smo program opiranja na lastne sile. Če bomo delali tako kot v minulih obdobjih, bo dobro. Odločili smo se, da bomo morali prvenstveno zagotavljati sredstva za področje množičnega športa in predšolske vzgoje, navezati večje sodelovanje z mejnimi področji (šolstvo, zdravstvo, izobraževanje...). Rezerve so še v delovnih organizacijah in krajevnih skupnostih. Preobrat bo potreben tudi pri rekreaciji. Doslej je bilo vse zastonj, zdaj bo treba seči tudi v lasten žep.

Športnih objektov imamo dovolj, prioritetna naloga pa je skrb za kadre, da bomo preko njih in tekmovalcev izkoriščali igrišča. Novih objektov ne bomo gradili, pač pa vzdrževali obstoječe.«

Ohraniti tisto, kar imamo

Danica Starič, Laško: »Cilj pri pripravi gradiva je bil, da zadržimo realno višino sredstev kot v letu 1987. Več ne bo šlo in takšnega mnenja so bili tudi delegati na zadnji skupščini TKS koncem decembra, ko so rekli, da je treba zmanjšati vse posredne stroške za delo telesne kulture in čimvečjo količino sredstev nameniti neposredno v dejavnosti. Pri tem so med ostalim mislili tudi na naš prispevek za financiranje telesne kulture v Sloveniji. Nismo optimisti, mislim pa, da je prispevna stopnja tako visoka, da se bo nominalno le nabralo nekaj sredstev, kaj pa bo to pomenilo realno, pa ne vem. Želimo ohraniti stanje iz leta 87.

Želimo ohraniti vse dosežke v vrhunskem športu in več narediti pri množičnosti. Razgibati je treba sindikalni šport v delovnih organizacijah, kar v popolnosti še ni uspelo.

Pri športnih objektih smo lani prvič izbojevali nekaj sredstev za vzdrževanje objektov, to pa smo nakazali uporabnikom. To je lep uspeh. Naša prioriteta je izboljševanje kadrov, začeli smo tudi z zdravstvenimi pregledi.«

Potreba po občinskih ligah

Vili Bezenšek, Slovenske Konjice: »Dobili smo zagotovilo, tudi s strani izvršnega sveta občine, da se stvari zaenkrat ne bodo menjale. Pričakujemo pa določene spremembe in temu primerno tudi načrtujemo. Programe bomo delno krčili predvsem na določenih področjih, krčili bomo tudi obveznosti iz samoupravnih in družbenih dogovorov, ki niso telesnokulturne narave. Poskušali bomo zagotoviti večje finančno sodelovanje predvsem mejnih področij, kot so izobraževanje, zdravstvo in otroško varstvo. V tem trenutku je res, da je naša občina glede na položaj delovnih organizacij v dobrem stanju. Istočasno pa se v tem trenutku že kaže sprememba na slabše. Obveznost do skupnega telesnokulturnega programa se namreč veča. Po samoupravnem sporazumu se realno veča letno za skoraj 60 odstotkov, medtem ko se realni občinski program ne. Sprejet je bil tudi solidarnostni program, ki pa je izredno nedorečen.

Pri športnih objektih situacija ni najboljša, je pa zato ugodna pri kadrih. Novo na področju telesne kulture v konjiški občini bo povečanje občinskih lig, za katere je izredno zanimanje. Razveseljivo je, da se v akcije vključuje vedno več žensk. Iščemo nove ustrezne variante, velike probleme pa bomo imeli z obnovitvijo in vzdrževanjem športnih objektov.«

Glede na nezavidljiv gospodarski položaj se telesni kulturi v komaj začetem letu nič kaj dobrega ne obeta. Ali pa smo morda preveliki pesimisti?

TONE VRABL

REKLI SO:

Andrej Šušterič, predsednik IO ŽRK Aero Celje: »Članska ekipa in mladinci so začeli z rednimi treningi za nadaljevanje prvenstva v II. zvezni ligi in nastop na mladinskem državnem prvenstvu že v ponedeljek. Ta teden se bosta ekipi pripravljali doma, prihodnji teden pa v Poreču, kjer bodo odigrali tudi nekaj prijateljskih tekem. Po vrnitvi bodo mladinci kot republiški prvaki odpotovali na državno prvenstvo, ki bo v drugi polovici januarja v Beogradu. Nasprotniki zaenkrat še niso znani, mi pa se bomo borili za vrh, saj smo doslej že osemkrat igrali v finalu, bili pa po štirikrat prvi oz. drugi. Slabšega mesta torej ne poznamo.

Člani bodo vadili doma vse do 6. februarja, ko se bo nadaljevalo prvenstvo v II. zvezni ligi, mi pa bomo gostovali v Zagrebu pri istoimenskem klubu.

Novo leto 1988? Izredno bo naporno zaradi zbiranja denarja. Potrebujemo 90 do 100 milijonov din. Glavni sponzor Aero naj bi prispeval 30, prav toliko ZTKO, ostalo pa... Računamo s pomočjo še nekaterih sponzorjev, sicer pa tako razmišljajo tudi pri košarki, atletiki, hokeju... Vsi bodo potrebovali toliko ali več kot mi, vprašanje pa je, če bo v novih pogojih vse to Celje zmoglo. Končno bi morali narediti selekcijo in glasno povedati, kaj potrebujemo in kaj želimo, ter tisto do maksimuma spodbujati.«

Jože Senica, predsednik TVD Partizan Rimske Toplice: »V našem društvu imamo trenutno 157 aktivnih članov, ki se udeležujejo v različnih sekcijah. Najpopularnejša je sekcija za odbojko, kjer smo lani tudi nastopili v kvalifikacijah za vstop v republiško ligo, vendar smo bili neuspešni. Želimo si, da bi prišlo v Celju do ustanovitve medobčinske odbojkarske lige, saj bi se tako ekipe lažje kalile in uvrščale v višji rang tekmovanja. Takšne lige pa so tudi cenejše, saj nam za celotno dejavnost tako ali tako zmanjkuje denarja.«

TONE VRABL

Najboljšim pokali

Pred prireditvijo Telesna kultura 87

Tudi letos pripravljajo telesnokulturni in športni delavci Celja ter naše uredništvo zaključno prireditev Telesna kultura 87, na kateri bodo razglasili najboljše športnike in športnice Celja, predstavili zmagovalce sindikalnih športnih iger, celjske najbolj obetavne športnike in športnice in druge.

Najboljši športniki bodo dobili ob priznanjih tudi kristalne pokale, izdelane v steklarni Boris Kidrič v Rogaški Slatini. Posebna priznanja pa bodo na tokratni prireditvi prejeli še udeleženci svetovnega prvenstva v atletiki za veterane, najboljše športne ekipe in Šolsko športno društvo Kajuh s celjske družboslovne šole, ki je lani proslavilo 40 letnico obstoja in dela.

Krajši kulturni program, ki bo popestril slavnostno razglasitev najboljših športnikov in rekreativcev celjske občine, pripravljajo mladi celjski družboslovci.

TV

Vse boljši sindikalni hokej

Končano je tekmovanje v hokejski sindikalni ligi. Šele zadnje srečanje med Grofijo in Zlatarno, ki se je končalo 4:4 je dalo prvaka. V mrtvem teku so prvi igralci Zlatarne, ki imajo enako število točk in razliko v golih kot Grofija, toda dali so več zadetkov in zato je naslov njihov.

Vodja tekmovanja **Marjan Soršak** je povedal nekaj več o tej zanimivi in enkratni ligi v severovzhodni Sloveniji:

»Ligo smo končali pravočasno. Prvenstvo je bilo izredno izenačeno, nastopilo pa je pet ekip. Žal zaradi vse večjih stroškov ni mogla nastopiti ekipa Opekarne iz Ljubečne, ki ima odlične igralce. Zmagala je Zlatarna za las pred Grofijo, Gasilskim društvom Lokrovec, Kovinotehno in Konusom.«

Lahko pričakujemo v bodoče več moštev?

»Težko. Najemnina drsališča je vse dražja. Tudi TKS in ZTKO Celje verjetno ne bosta več podpirala naše lige, ker nimamo osem članov. Vendar je nemogoče zahtevati, da bi Celje imelo kar osem hokejskih ekip s popolno opremo, drsalkami in vsemi potrebnimi rekviziti. Vsi igralci si sami kupujejo opremo, ki je zelo draga. Kljub temu pričakujemo, da bo naša liga še naprej ostala in združevala preko 80 hokejistov, bivših igralcev in številnih mladih rekreativcev, ki si želijo rekreacije na ta način.«

Torej liga ostane še naprej?

»Če ne bo nobene podpore s strani športnih zvez v Celju, potem bo vse breme padlo na nas. Ker je zanimanje vse večje, bomo pač morali pod okriljem HK Cinkarne pripraviti to tekmovanje. Tekmovali bomo tudi v bodoče, kajti naše tekme imajo tudi svoje gledalce.«

J.KUZMA

Milan Lešnik odličnih 984 kegljev

Na zadnjem turnirju ob koncu lanskega leta, ki ga je pripravil kegljaški klub Hmezad v Žalcu, je zablestel njihov član Milan Lešnik, saj je podrl fantastičnih 984 kegljev in tako svoj dosedanji rekord kegljišča (918) izboljšal kar za 66 kegljev.

Zaradi odličnega dosežka je bil Milan Lešnik, doma iz Polzele, upravičeno zadovoljen. »Vse mi je uspevalo,« je pripovedoval med smehom po končanem tekmovanju. »Če ne bi bilo tistih nesrečnih ‚ribic' bi bil rezultat še bljši.«

Milan je imel v svoji kegljaški karieri dva odmora. S kegljanjem je začel pri sedemnajstih letih, v času študija pa je ta šport za dobrih pet let opustil. Potem se je vrnil na kegljaške steze. »Povratek ni bil težak,« se spominja tistih dni. »V ekipi je prišlo do zamenjave generacij in skupaj smo zaigrali domala sami mladi. Dobro smo se ujeli ter se iz regijskega prvenstva uvrstili v republiško ligo, kjer pa smo bili žal samo eno sezono.«

Milan ima poleg zadnjega dosežka še nekaj lepih rezultatov. V Hrastniku je podrl 932, na Ravnah 912 in še na marsikaterem preko 900 kegljev. Ko je bilo v Žalcu še kegljišče z asfaltno podlago, je presegel celo magičnih 1000 kegljev. »Asfaltirano kegljišče je lažje, saj se kmalu naredi kanal in če v njega kroglo lepo položiš, morajo kegljі padati.«

TONE VRABL

STE ŽE POMISLILI NA OBJAVO V RADIU CELJE!

»Slabi« pogoji za zimski vaterpolo

Med novoletnimi prireditvami s tradicijo je tudi igranje vaterpola dveh ekip, ki sta članici Društva nenavadnih športov, ki deluje v okviru TVD Partizan Rimske Toplice.

Značilno za novoletni vaterpolo je, da se pogumni fantje zberejo 1. januarja ob 12. uri ob bazenu v Rimskih Toplicah in odigrajo tekmo. Vodja sekcije je Andrej Marinšek: »Vsako leto imamo slabše pogoje,« se je skoraj razhudil, ko smo ga povprašali po rezultatu letošnje tekme.

»Pretoplo je za ta letni čas! Voda je imela 18 stopinj, zrak pa šest. Navajeni smo igrati, ko je zunaj krepek minus in veliko snega. Letošnji vaterpolo je bil bolj podoben prvomajskemu. Zato bomo takoj, ko bo zapadel prvi sneg in se bo temperatura spustila krepko pod ničlo, pripravili še eno tekmo.«

Tokratno srečanje med Orkani in Piranj se je iz solidarnosti končalo neodločeno Sicer pa v Društvu nenavadnih športov go enajst različnih panog, poleg vaterpola še časno bikoborbo, vožnjo po reki z zračn fračarijado, metanje kamenja in podobno. delujejo pa tudi na raznih »igrah brez meja

»Lani smo v Izlakah osvojili v močni kon renci 1. mesto,« doda Andrej Marinšek in ljuči, da vsako tekmovanje točkujejo in koncu proglasijo zmagovalca. Prvič je bil boljši Jože Senica, zdaj pa že drugič Samo I ki mu sledijo Andrej Marinšek, Jože Caj Janez Stopinšek, Damjan Stopar, Jože Se itd.

TV – Foto: T.TAVČ

Motokros v Golovcu

V petek, 8. in soboto, 9. januarja bo v dvorani Golovec zanimiva in atraktivna prireditev – motokros pod streho! To bo prva tovrstna prireditev sploh v Jugoslaviji. Motokros v dvorani je v tujini že vrsto let izredno popularen, vozijo pa ga zlasti v ZDA (tam so tudi začeli) ter zahodnoevropskih državah, torej tam, kjer imajo tudi najbolj razvit motokros na prostem.

Oba dneva se bo tekmovanje za državno prvenstvo začelo ob 17. uri, nastopil pa bo tudi Celjan **Marjan Zdovc,** ki pa nastopa za AMD Brežice.

»Sam sem motokros v dvorani videl prvič prd tremi leti na Dunaju. To je izrdno atraktiven šport, lepši kot na prostem. Na progi so umetne ovire iz železa ter prekrite z lesom. Tudi motor mora biti specialno pripravljen. Druge so gume, ker je podlaga trda, prilagojen mora biti izpušnik zaradi plinov, veriga ne sme biti namazana. Vozi se na izpadanje do finala in to osem minut plus en krog. Čeprav je ta šport lep, je pa tudi precej nevaren, saj so možni padci na ostrih ovinkih. Tehniko vožnje moraš povsem spremeniti. Organizator je eno naših najboljših avtomoto društev – Unior Lenart, ki bo letos za družavno prvenstvo pripravilo pet dirk: dve v Celju in tri 15., in 16. in 17. januarja še v Gornji Radgoni.«

TONE VRABL

Prihaja nov rod plavalcev

Nekaj dni pred Novim letom je PK Klima Neptun pripravil že 6. plavalni miting, kjer je sodelovalo 59 plavalcev iz PK Triglav Kranj, PK Velenje iz T.Velenja in PK Klima Neptun Celje.

Pogoji za tekmovanje so bili odlični, saj je bila voda topla 25, zrak pa 27 stopinj. Doseženi so bili tudi štirje državni rekordi za pionirje. Dva je postavil Krešo Božikov iz Kranja, ostala dva pa sta dodala Goran Jurak med ml. pionirji B na 100 m kravl (1:06,0) ter Gašper Gorenak med ml. pionirji A na 200 m prsno (2:46,0).

Zmagovalci iz Celja: Tešović, Vračun, Dodig, G.Jurak, Drezgič, Kozmus, Krebs, Kolčan, Plausteiner, Ocvirk, Selič, M.Jurak, Krajnc, G.Jurak, M.Tanko, Bratina in J.Tanko, zmagovalci iz T.Velenja Tajnikar, Lendero in Bukovec. Razveseljivo je, da se je na mitingu pojavila cela vrsta novih imen, ki bodo z vestnim strokovnim delom čez leta morda le ponovno zakrpala vrzeli v celjski ekipi, ki so nastale po odhodu tistih, ki so nas razvadili z osvajanjem številnih medalj v domačih in tujih bazenih.

T.VRABL

NA KRATKO

Visok poraz mladincev Cinkarne

V nadaljevanju hokejskega prvenstva so mladinci HDK Cinkarne Celje gostovali v Kraju in visoko 16:2 izgubili s Triglavom. Strelca sta bila Kelgar in Podsedenšek, igrali pa so: Jeram, Rozman, Milidragović, brata Kelgar, Mauh, Ločnikar, Podsedenšek, Samec, Flajšman, Sinković, Mrdženović, Branković, Weber, Kitak, Pirc, Roš in Kolar.

M.S.

Novoletni turnir v Slov. Bistrici

Strelci SD Impol iz Slov. Bistrice so pripravili novoletni turnir, kjer je nastopilo osemnajst ekip. Zmagala je odlična ekipa iz Noršincev, na dobro tretje mesto pa se je uvrstila ekipa SD Žalec v postavi Vojko Škodnik, Justin Smrkolj in Mladen Melanšek. Kovinar Štore (Franc Hočevar, Vili Ravnika rin Branko Malec) je bil šesti, razočarali pa so strelci Celja, ki so osvojili šele štirinajsto mesto (Jože Jeram, Ervin Seršen in Tone Jager). Med posamezniki je zmagal Branko Malec iz Štor z znova dobrim rezultatom 376 krogov, Žalčan Mladen Melanšek pa je bil s 372. krogi četrti.

TJ

Uspeh M. Črepana v Ptuju

Izjemen uspeh je dosegel mojster FIDE Marjan Črepan iz Petrovč, ki sicer nastopa za ŠK Iskra v Ljubljani, ko je osvojil prvo mesto na močnem mdnarodnem turnirju v Ptuju. Sodelovalo je 30 šahistov iz Jugoslavije, ZR Nemčije, Madžarske, Romunije in Bolgarije, med njimi pa je bilo devet mednarodnih mojstrov, pet mojstrov, šest FIDE in deset mojstrskih kandidatov. Marjan Črepan je skupaj z Darkom Supaničem iz Maribora zbral 7,5 točke, vendar je bil po Buholzovem sistemu boljši. S tem je tudi osvojil prvi bal za naslov mednarodnega mojstra.

Iz Ptuja, kjer je dosegel prav gotovo svoj doslej največji uspeh, je odpotoval v Francijo, kjer bo nastopilo okoli 200 šahistov iz 17. evropskih in drugih držav.

Zmagal Ivan Setnikar

ŠK Savinjčan je ob koncu leta pripravil novoletni turnir, kjer je nastopilo 12 šahistov. Zmagal je Ivan Setnikar pred Stanetom Skokom in Martinom Štormanom.

Predsednik Janko Vošnjak

V Šempetru so se zbrali na občnem zboru člani ŠK Savinjčan ter ocenili svoje delo. Izvolili so tudi novega predsednika. Dosedanjega – Staneta Skoka – je zamenjal Janko Vošnjak, tajnik je Boris Petrovski, blagajnik Vili Kisič in gospodar Franc Medenjak. Pionirje bo tudi v prihodnje vodil Jože Peternel. Letos se nameravajo šahisti Savinjčana udeležiti vseh regijskih tekmovanj ter večkrat sodelovati tudi na mednarodnih turnirjih v tujini.

JOŽE GROBELNIK

Pionirji v šahu

Na osnovni šoli V.Vlahovića na Lavi je bilo pred pokroviteljstvom društva prijateljev mladine občinsko prvenstvo v šahu za osnovne šole. Prva mesta so osvojili predstavniki gostitelja OŠ V.Vlahović na Lavi med st. in ml. pionirji ter st. pionirkami. Tekmovanje so organizacijsko izpeljali Jože Peternel, Stane Pertinač, Ljubo Krk in Smail Kurtić, ki so bili tudi sodniki prvenstva. Šahovska sekcija v KS Lava je ob tej priložnosti nagradila mentorico za šah na OŠ V.Vlahović Ireno Praznik za posebne zasluge za vzgojo najmlajših šahistov.

Priznanja v KS Lava

Šahovska sekcija v KS Lava, ki se uvršča med daleč najagilnejše v celjski občini, je ob koncu leta 1987 podelila tudi več priznanj tistim, ki so največ naredili za razvoj te panoge v njihovem kraju. Organizator Tone Černjavič in tehnični vodja Ljubo Krk sta podelila spominske plakete tajniku KS Lava Milanu Kolerju, predsedniku KK SZDL Lava Emilu Rajtmajerju, predsednikoma sveta in skupščine KS Lava Jožetu Jelencu in Emilu Bretaniču, predsedniku DU Viktorju Medvedu in predsedniku OO RK Ivu Rajhu.

Šahovski večer

Na šahovskem božičnem večeru v KS Lava je nastopilo v prvi skupini osem šahistov, zmagal pa je Martin Kovač pred Tonetom Ahtikom, Ljubom Krkom, Rudijem Krajncem itd. V drugi skupini so igrali mladinci, zmagal pa je Vilko Žibret pred Alešom Trebičnikom, Alenom Ključaričem, Borisom Buričem itd.

TONE ČERNJAVIČ

Zmaga za Penal Madrugada

Celjska garnizija je pripravila turnir v malem nogometu, kjer je zmagala ekipa Penal – Madrugada, ki je v finalu premagala Aškerčevo. V 1. polfinalni skupni je bil vrstni red Aškerčeva, Karaki iz T.Velenja, Umetniki in Gaberje 50, v 2. skupini pa Penal Madrugada, Klateži, JLA in Aero.

JK

Tek do Friderikovega stolpa

Društvo ljubiteljev narave iz Celja je prišlo na zanimivo idejo, da bi 1. januarja vsako leto dopoldne organizirali tek s startom na atletskem stadionu in ciljem pri Friderikovem stolpu na Starem gradu. Prvič je bila udeležba pičla, vendar organizator zagotavlja, da je to šele začetek in da bo prihodnje leto že več ljubiteljev teka v naravi. Proga je bila dolga nekaj več kot 4200 metrov z močnim zaključnim vzponom. V prvi skupini je nastopilo sedem tekmovalcev, zmagal pa je Božo Mulej, ki je sorazmerno težko pot pretekel v dobrem času 15 minut in s tem tudi postavil prvi rekord na tej progi. Drugi je bil Emil Novak in tretji Igor Nunčič.

TV

TOZD OŠ Tončke Čečeve Lesično

objavlja
prosta dela in naloge

učitelja za matematiko in fiziko

za določen čas – nadomeščanje porodniškega dopusta.

Nastop dela 8. 2. 1988.

Prijave pošljite v 8 dneh na OŠ Tončke Čečeve, Lesično.

Svetovni prvak v igranju na diatonično harmoniko

Ste že slišali za Zorana Lupinca iz Šenpolaja pri Trstu? Če ste spremljali tekmovanje za Zlato harmoniko, potem vam je njegovo ime gotovo znano. Zoran, ki prihaja iz one strani meje, je namreč zmagal na Zlati harmoniki leta 1987, pohvali pa se lahko tudi z naslovom svetovnega prvaka v igranju na diatonično harmoniko.

V tekoči slovenščini s primorskim dialektom o igranju harmonike pravi: »Harmoniko slišimo navadno na raznih veselicah in v gostilnah. Marsikdo pa ne ve, kaj vse se dà na ta inštrument zaigrati. Sam igram diatonično harmoniko že osem let, začel pa sem nastopati, pravzaprav igrati družbi v zabavo tudi na veselicah. Ko pa sem pričel resneje vaditi, sem se odpravil tudi na večja tekmovanja.«

Zoran je šele pred kratkim zapustil šolske klopi.

»Moje življenje je povezano z glasbo, čeprav sem trenutno še brezposelen. Na tržaškem konservatoriju sem diplomiral iz klavirske harmonike in roga. Rad bi ostal v svetu glasbe, toda če ne bom dobil zaposlitve, se bom moral lotiti česa drugega.«

Kot smo že zapisali se je udeležil tekmovanja za Zlato harmoniko. Tam se vsako leto zbere množica tistih, ki se želijo s svojim znanjem predstaviti širšemu občinstvu in ne nazadnje pomeriti moči z drugimi harmonikarji. Toda ali kvantiteta zagotavlja tudi kvaliteto? Zoran odgovarja: »Na Zlati harmoniki je precej mladih harmonikarjev. V veliki večini primerov se na Zlati harmoniki opazi, da tam nastopajo ljudje, ki niso glasbeno izobraženi. Opažam pa, da kdor igra klavirsko harmoniko poseže tudi po diatonični in to se pri igranju krepko pozna. Na primer, tipično je igranje z mehom. Kdor ni v glasbi, obrača meh sem in tja, pravilna tehnika pa je drugačna, namreč, da je treba meh čim manj obračati. Kajti tudi s harmoniko se lahko zaigra piano, forte, ritardando... Mislim, da ni veliko tistih, ki znajo tako igrati.«

Kako pa je s popularnostjo harmonike kot inštrumenta v Italiji?

»Pri nas, na italijanski strani, je za to veliko zanimanje. Ustanovili smo tudi šolo, na kateri poučujem harmoniko. Tudi razna tekmovanja so organizirana. V Anconi so pripravili tekmovanje z diatonično harmoniko. Letos pa bodo ob 125-letnici izdelovanja in konstrukcij harmonik priredili ponovno svetovno tekmovanje z diatoničnimi harmonikami. Zato lahko že sedaj povabim vse, ki se na ta inštrument spoznajo, da se tekmovanja udeležijo. Sam verjetno ne bom mogel nastopiti, ker sem na tem prvenstvu že zmagal; morda pa bom nastopil kot gost.«

Zoran je končal šolanje na tržaškem konservatoriju. »To je v Italiji maksimum, nad tem ni ničesar več, razen akademije Santa Cecilia v Rimu. Pri nas ni takšnih glasbenih akademij, kot je na primer v Ljubljani, kjer dobiš univerzitetno izobrazbo. Programi so zelo stari in bi jih bilo potrebno nujno posodobiti. Nekaj sicer poskušajo v tej smeri, vendar to ni omembe vredno. Če upoštevamo, da so programi študija roga še iz časa prve svetovne vojne, potem vidimo, kje smo. Glasbeno šolo sem opravil na slovenski šoli glasbene matice v Trstu. Privatno pa sem opravil diplomski izpit na konservatoriju.«

Ali bomo Zorana tudi letos videli na prireditvi Zlata harmonika? Sam pravi: »Rad bi se je udeležil, vendar bom verjetno izkoristil povabilo neke skupine, ki me vabi naj grem z njimi na turnejo v Kanado, kjer bomo igrali Slovencem.«

NATAŠA GERKEŠ
foto: EDI MASNEC

KLIC V DUŠEVNI STISKI

916

med 15. in 22. uro vsak dan

Novoletna koncerta v Celju

Predpraznične dni v Celju so tudi lani popestrili celjski glasbeniki, ki so pripravili kar dva novoletna koncerta v dvorani Union.

CPO Žabe, je pod vodstvom prof. Edija Goršiča in ob pomoči raznih solistov naštudiral zanimiv program starih uspešnic znanih skladateljev, ki so jih obiskovalci zelo dobro sprejeli. Nič manj uspešen pa ni bil koncert Celjskega godalnega orkestra, ki ga vodi Radovan Marvin. Tudi na tem koncertu je bila dvorana polna in obiskovalci zadovoljni. Torej sta oba koncerta po tej plati dosegla svoj namen.

Vseeno pa se vsiljuje vprašanje ali sta bila zares potrebna dva koncerta ali pa bi lahko oba ansambla združila sile za skupen nastop s primernim programom, kot sta to že storila pred leti. Vemo, da glasbenikov v Celju ni na pretek in da jih je potrebno za take nastope dobiti od drugod. To pa veliko stane, vsi pa tarnamo kako malo denarja je v kulturi. Seveda pa bo treba najprej spremeniti odnose med posameznimi kolektivi v kulturi in to ne samo med glasbeniki.

F.P.

Izletnik Celje

TOZD TURISTIČNA AGENCIJA, Stanetova 2
Tel. (063) 22-311, 21-533, 22-841, 23-051

Lestvici Radia Celje

Zabavne melodije:

1. SAMO MILIJON NAS JE – AGROPOP (5)
2. YOU WINN AGAIN – BEE GEES (4)
3. OKRENI SE, IDI – NOVI FOSILI (7)
4. CALL ME – SPAGNA (8)
5. BRILIANNT THIS GUISE – BRUCE SPRENGSTEEN (2)
6. HERE I GO AGAIN – WHITESNAKE (7)
7. MARJETKA POČAKAJ DO PETKA – ČETRTA DIMENZIJA (2)
8. ZDRAVLJICA – LAČNI FRANZ (1)
9. LOVE IN THE FIRST DEGREE – BANANARAMA (1)
10. ANJA – PARNI VALJAK (1)

Lestvica zabavnih melodij je na sporedu Radia Celje vsako soboto ob 17.15 uri.

Domače melodije:

1. SAMO ENKRAT SE ŽIVI – AVSENIK (7)
2. POET LJUBEZNI – SLAVČEK (6)
3. NA SONČNI STRANI ALP – RUPAR (6)
4. VSI IMAJO ŽELJE – KLINC (3)
5. IMEJMO SE RADI – VINIČARJI (5)
6. EKS VELJA – KLAVŽAR (2)
7. ŠE EN LITER – PETRIČ (2)
8. RODNA VAS – ŠTAJERSKIH 7 (1)
9. JOŽETU – ZAJC (1)
10. VSAKO VINO – DOBRO VINO – ALPSKI KVINTET (1)

Lestvica domačih melodij je na sporedu Radia Celje vsak ponedeljek ob 17.15 uri.

KUPON

lestvica zabavnih melodij _____

izvajalec _____

lestvica domačih melodij _____

izvajalec _____

ime in priimek _____

naslov _____

Nagrajenca: Tatjana Filipič, Tomšičev trg 17, Celje
Silva Košir, Glinsko 7, Škofja vas

Pišite na naslov: Novi tednik – Radio Celje, Trg V. kongresa 3a, 63000 Celje
Vsakič nagrada – velika plošča, ki jo izžrebanci izberejo v prodajalni MELODIJA v Celju.

Hmezad – AGRINA
TOZD MALOPRODAJA ŽALEC

bodeči NOVI TEDNIK

Vsaj nekaj

Ob vse pogostejših negativnih bilancah bomo na Celjskem za lansko leto lahko zabeležili vsaj en plus. V celjski bolnišnici se je rodilo sedem otrok več kot leto poprej.

Torej je le še nekaj pridnih ljudi!

Ni pomagalo

Kdo pravi, da svet ne razume naših težav: lansko leto so podaljšali kar za eno sekundo, samo da bi mi le sprejeli naše letne dokumente.

Pa tudi to ni pomagalo.

Veselo

V marsikateri celjski delovni organizaciji so pripravili za novo leto prave veselice.

Tudi tam, kjer so imeli sicer čez leto cirkus.

Korak dalje

Koncem lanskega leta je bila v Celju pomembna znanstvena razprava o vlogi oziroma podobi novega upravnega poslopja neke delovne organizacije.

Letos pričakujemo še korak dalje: da bi tako temeljito spregovorili še o proizvodnem programu.

ZRCALO

Riše Bori Zupančič

VSE BOLJ SMO PODOBNI NOJEM: OB VSAKEM PROBLEMU BI ZARILI GLAVO V PESEK, ŽIVELI BI PA NA VELIKI NOGI.

Večina delavcev bi rada, da bi jim osebne dohodke zvišali. To je razumljivo.

So pa tudi taki, ki si jih vsaj navidezno znižujejo. No – tudi to je zanje razumljivo.

Delitev

Ne vemo, če ne bodo sedanje razprave o delitvi konjiške občine vplivale tudi na njihov program kabelske televizije. Skupno sprejemno anteno naj bi namreč postavili na novi Konusovi stavbi v Slovenskih Konjicah.

Stvari iz Slovenskih Konjic pa Zrečani ne sprejemajo več radi.

Pri nas že znano

Svetovne raziskave kažejo, da je človek iz generacije v generacijo višji. Za nas ni to nič novega.

Pri nas mnogi starejši že nekaj časa pravijo, da so se jim mladi povzpeli čez glavo.

Sladko-slano

Ob novoletnem sprejemu za novinarje je župan postregel s sladkim, izvršnik pa s slanim pecivom. In nekateri so že v tem takoj videli neko simboliko.

V skupščinskem sistemu je vse bolj pocukrano, izvršna oblast pa je tista, ki nam stvari pogosto zasoli.

Uganka je ...

Vremenarji bi tokrat vedeli največ

Pa še ti nam ne upajo napovedati razjasnitve.

– Saj se lahko gremo »majmunska posla«...
– Samo potem moramo priznati, da smo opice.

Zapoznela novoletna želja:

Želimo, da se vam ne bi uresničile vse skrite želje!

FRAN SALEŠKI-FINŽGAR 51

II. del

Pod svobodnim soncem

»Morana, sedem najlepših kozličkov tebi, ker si mi prizanesla!« Korakoma je jahala dalje. Jutro se je razžarilo, sončni žarki so topili megle, začele so vreti, se kuhati in prelivati. Nenadoma se je odprlo pred njo, kakor bi potegnil težko zaveso od okna. Ob levi je zagledala griče, ki so se zoževali v sotesko, pred njo je rasla dolga vrsta visokega bičja.

»Donava!« se je razveselila in ni pognala konja. »Naj se oddahne! Poženem ga v valove, samo da sem v deželi Slovenov, potem sem oteta!«

Polagoma se je širilo obzorje, megle so se dvigale v višavo, izza stepe so rasli griči, za njimi temni lesovi in visoke goré. Zelenkasta črta bičja in trstja se je bližala. Ljubinica je pokleknila na sedlo, da bi za travo uzrla donavsko gladino. Pa je bila premajhna. Ozirala se je pogosto nazaj po preganjalcih. Nič. Razmišljala je o kriku in o jezdecu, ki se je pojavil na ravni.

»Pastir je zganjal čredo! Čemu sem bežala? Da sem pozabila cajnico! Zaradi krika sentjavega pastirja! Naj dobijo lisice cajnico, preden jo zavoha on!«

Glasno se je pričela jeziti nase in na pastirja. Potegnila je iz sedla ostro bodalce in zaokrožila z njim po zraku.

»Enega se ne ustrašim! Takole in na tleh bi bil!« Zavihtela je nož, kakor bi ga sunila sovražniku v prsi in ga zopet vtaknila v sedlo. Trstjè se ji je zopet približalo.

»Globoka struga mora biti, da še ne vidim vode!«

Vnovič jo je zaskrbelo in pognala je konja.

Kakor bi se utopljencu utrgala vrv, za katero se je držal z velikim upanjem, tako se je zgodilo Ljubinici, ko je prišla do bičja. Pred njo ni bilo Donave. V precej široki, suhi strugi so stale kaluže, pokrite z zeleno, gnusno smetano. Hipoma se ji je zvrtelo v glavi, da bi bila skoraj omahnila s sedla. Vsa moč, katero je dvigalo in gojilo edino upanje, jo je zapustila. Begunke se je polastila zdvojenost.

»Morana, pridi, zakaj izgubljena sem!«

Nogé so se ji tresle, izmaknila jih je iz stremenov in trudna, uničena zdrsnila iz sedla v travo. Legla je na zemljo, pomislila je na dom, na očeta, na brata, na ljubljenega, telo se ji je streslo, grenkoba ji je zalila grlo, udrle so se solzé in plakala je, kakor bi se zvijal ubog črviček v prahu brez nade, pohojen in boreč se s smrtjo. Ni se ozrla za konjem, ki je ril skozi trstje in iskal vode v zelenih kalužah. Začela se je kesati, da je zapustila tabor Hunov. Zakaj je tako malo zaupala Iztoku in Radu? Saj sta vrla vojščaka, vsi Sloveni jo ljubijo in vsa srenja se je gotovo že dvignila nad Hune, da bi jo otela. In sedaj bodo prišli, nje pa ne bo, umrla bo sredi stepe, umrla morda v gozdu od lakote. Glasno je zaihtela, z lasmi si je zakrila lice in ga pritisnila na vlažno, rosno zemljo.

Ko se je izsolzila, se ji je polagoma vračal mir in pogum. Trudna omotica se ji je obesila na trepalnice. Vstala je, toda kolena so se ji šibila, sesedla se je vnovič, si dela čepko pod glavo, si pokrila obraz z lasmi in zaspala.

Čez dolgo se je stresla in prebudila. Sedla je, razdelila lasé in jih odgrnila z obraza. Visoko nad njo je žarelo sonce. Vsi oblaki so se razkadili, rosa v travi se je posušila. Vroči žarki so posušili mokro obleko, kri ji je umiril spanec, po udih je začutila novo moč, srce ji zajelo zopet iz čaše upanja. Ozrla se je po konju. Blizu nje se je mirno pasel. Ko ga je poklicala, je prišel k njej, pripognil glavo in pritisnil k njenemu vratu gorke nozdrvi. Ljubinica ga je objela in stisnila njegovo glavo k sebi. Potapljala ga je po zvestih očeh in mu govorila:

»Ti edini, moje upanje! Kajne, da me rešiš? Kako ti bom stregla v gradišču! Kakor goloba te bom krmila z zlato pšenico!«

Nato je vstala. Ker jo je žgalo v ustnicah, je šla po gazi, ki jo je utrl konj skozi loček, v strugo, pokleknila k sivemu tolmunčku, z roko posnela zelena predena z vode in se napila. Potem se je vrnila, obrzdala konja in zajezdila.

Kam sedaj? Za njo planota, pred njo griči in lesovi. Kako so podobni gozdom Slovenov! Kaj, če jo je Alanka nalagala, ko je govorila o Donavi? Nič se ni spominjala, če jo je Hun nesel prek vodé, ko jo je ugrabil. Morda je tabor na levem bregu? Morda je blizu gradišča? Sedela je na konju, ki je nemirno grebel z nogo in prosil: »Poženi! Spočil sem se!«

Po dolgem razmišljanju je sklenila, da pojezdi proti gozdom. Upala je, da tam naleti na kakšno tračansko ali alansko selo. Lakota jo je silila, da poišče ljudi, se nasiti in poizve, kod bi bil rod Slovenov.

»In če me zasužnijo? Naj me! Boljše suženjstvo kakor življenje pri Tunjušu. Saj pride dan, ko se Sloveni ulijo po rávni in tedaj bom oteta. Zasukala je konja ob strugi in jezdila proti gričem. Kmalu je bila v senci starih bukev. Na tleh je bilo nastlano z zrelim žirom. Kakor veverica je smuknila s konja, začela luščiti žir ter si tešiti glad. Domislila si je, kolikokrat sta z Iztokom pobirala žir po gozdu, ko sta se klatila kot otroka za ovcámi. Nabrala si ga je mnogo in ga nasula v haljico krog pasu, ker ni imela cajnice. Potem je sedla zopet na konja in jezdeč grizla oljnata jedrca.

Popoldne je prišla na široko ravnico sredi lesov. Slišala je mukanje govedi. Kakor iz groba ji je zadonel ta glas, ki je votlo odmeval po gozdu.

»Pri ljudeh sem.«

Izdrla je bodalce iz sedla in ga skrila za pas. Odmotala je konopec in otvezla nanj konja ter konec privezala za bukev. Previdno je šla iz gozda proti kraju, kjer se je glasilo mukanje. Dim se je dvigal, pri ognju je videla nekaj otročajev. Pogumno je šla proti njim. Ko so jo zagledali ožgani, počrneli, goli otroci, so zbežali in kričeč se drveli proti gozdu.

Ljubinici je zadišala pečena repa. Skokoma je bila pri žerjavici in pograbila, kar je mogla, nato pa bežala naglo h konju nazaj. Hitro je bila v sedlu. Ker ni imela poguma da bi šla k ljudem, je odbežala z ukradeno repo skozi gozd v nasprotno smer. Do večera ni srečala nikogar. Tudi za njo ni prišel nihčè. Konja je spustila na pašo, sama si je postlala pod drevesom. Mirno se je ulegla hčerka svobodne narave pod drvo na mah in pričela razmišljati o svoji usodi.

Ali komaj so zamigljale zvezde, pa so se oglasili divji glasovi. Konj na zelenici je nemirno zahrzal. Ljubinica se je hitro dvignila in prisluškala. Po gozdu se je čuli šumenje v listju. Vnovič zatulijo lačni glasovi.

»Volcjé!« je kriknila na glas.

Poskočila je ob deblu, da je zasegla prvo vejo, popri jela se hrasta s koleni in splezala na drevo. Tuljenje se je oglasilo v njeni bližini, konj je zaduhal nevarnost in pribežal prhajoč po zelenici. Po vsem lesu se je razlegl vnovič, šum se je bližal, tolpa gladnih volkov je zavohal konja. Planili so vsi iz gozda. Ljubinica je slišala klopot in rezgetanje bežečega konja, kri se ji je strdila.

KIV

KOVINSKA INDUSTRIJA VRANSKO p.o.
63305 VRANSKO

Proizvodni program:

1. Kotli na tekoča goriva in plin moči od 0,15 do 7 MW
2. Kotlarne na lesne odpadke in žagovino (suho-mokro) od 0,15–7MW (od pnevmatskega transporta – silosa doziranja – zgorevanja do dimnika)
3. Trajnožarni kotli za centralno ogrevanje moči od 7–10 KW
4. Naprave za uporabo odpadne toplote in sežig ekološko nevarnih odpadkov
5. Trajnožarni štedilniki za centralno ogrevanje od 7–100KW
6. Sobne peči – kamini, moči od 3–75KW
7. Ekonom kotli (brzoparilniki) velikosti do 220 litrov
8. Kotli za žganjekuho
9. Odsesovalne in odpraševalne naprave
10. Kovinske konstrukcije in procesna oprema
11. Hidrofori in škripci za ladje

ZANKE IN UGANKE

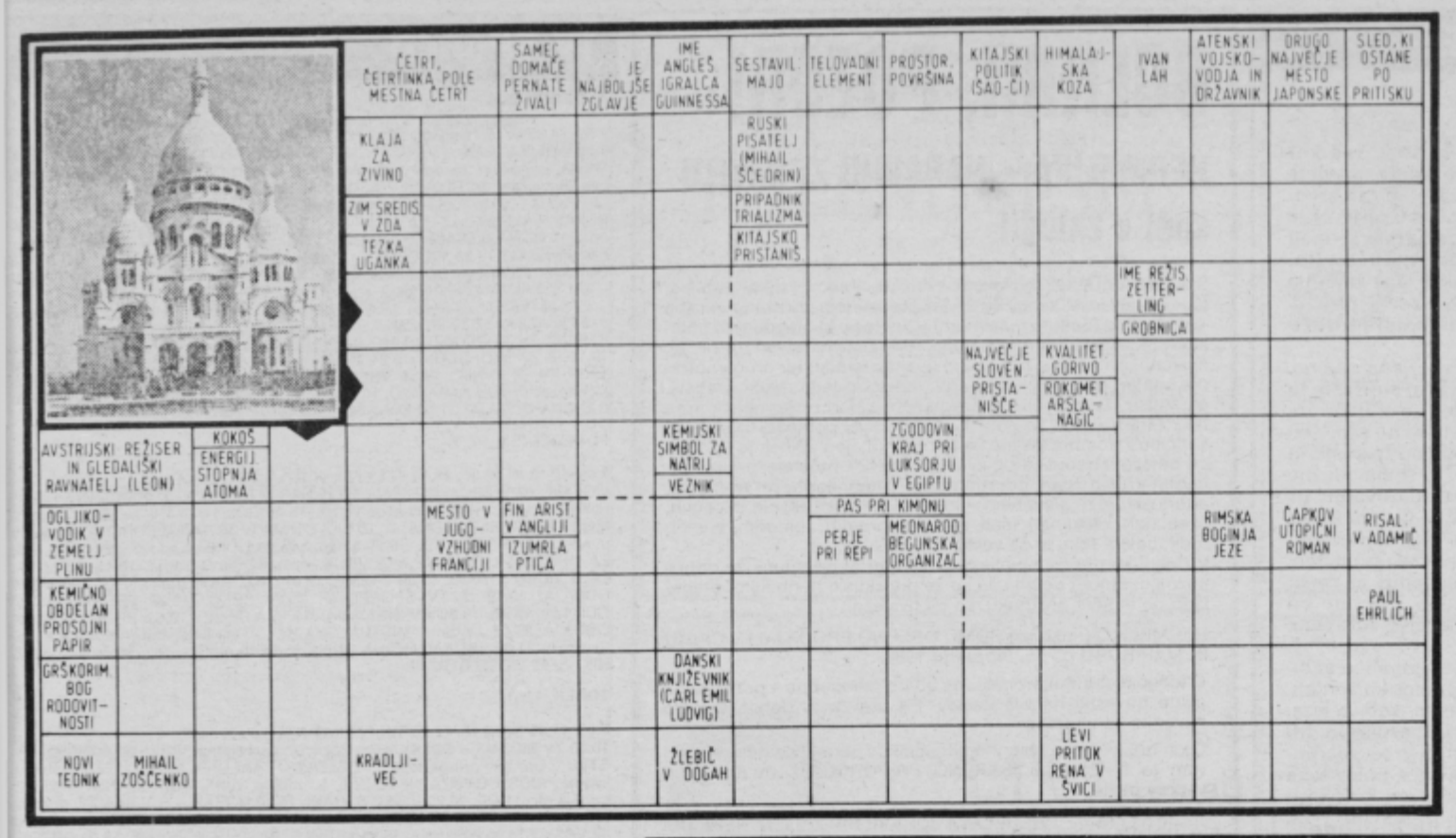

Nagradni razpis

1. nagrada 5.000 din
3 nagrade po 3.000 din

Pri žrebanju bomo upoštevali le pravilne rešitve, pošljite jih najkasneje do torka, 12. 1. 88 do 9. ure. Rešene križanke lahko prinesete tudi osebno, na vhodnih vratih je poštni nabiralnik. Na kuverto napišite: NAGRADNA KRIŽANKA in svoj točen naslov.

Rešitev križanke

Vodoravno: STOKA, ASKARIS, TABOR, ITA RINA, VALENTIN OROŽEN, ŠENTJUR, LAS, R.D.ILA, ER, BALTI, LEOV, VOROVSKI, IN, AST, BOSE, EHINOKOK, PETER DAJNKO, KRESE, ENOJKA, AKAD, AORTA.

Izid žrebanja

1. nagrado 4.000 dinarjev prejme: Anka KLINAR, Goriška 6, 63000 CELJE.

3 nagrade po 2.000 din prejmejo: Erna ČERNE, Poženelova 5, 63270 LAŠKO, Valter REBERNAK, Partizanska 5, 63210 SLOV. KONJICE, Milena CINK, Šprajčeva 7, 63310 Žalec.

Nagrajencem iskreno čestitamo! Nagrade boste prejeli po pošti.

HOROSKOP

• OVEN 21. 3.–20. 4.

Pred vami je uspešno in zadovoljno obdobje, predvsem na osebnem področju. Takšno stanje je zelo močno izraženo, zato ga izkoristite, kolikor le morete. Komaj ste rešili določen poslovni problem, že vas čaka drugi. Bodite zelo pazljivi. Nekaj ste ponudili vendar ni dovolj.

• BIK 20. 4.–21. 5.

Počutili se boste zelo sproščeno in zadovoljno, tako v službi, kot doma. Zunanje okoliščine so vam naklonjene, osebe iz bližine pa vam bodo pomagale tudi tam kjer ste sami nemočni. Kmalu vas čaka potovanje. Srečali boste zelo zanimivo osebo. Kmalu boste prejeli tisto, česar nimate.

• DVOJČKA 21. 5.–21. 6.

Pričakujete manjše probleme in skrbi zaradi vaših sodelavcev. Še več jih bo v drugi polovici tedna, a predvsem, ker se bo odprlo vprašaje, na katerega bo treba hitro in zanesljivo ukrepati. Temu se ne boste mogli izogniti, lahko pa boste zadevo ublažili. Ne prepuščajte da drugi urejajo vaše osebne zadeve.

• RAK 22. 6.–22. 7.

Pripravite se na nevsakdanjo situacijo, ki se počasi približuje. Zadeva je še v razvoju, kmalu pa boste rezultate tudi občutili. Če ne boste pazili, boste vso zadevo občutili tudi v osebnem življenju. Omejite družabne stike in nikomur ne zaupajte. Ne gnjavite!

• LEV 23. 7.–23. 8.

Pred vami je ugodno in umirjeno obdobje. Poslovne aktivnosti so v mejah normale, zato ne pretiravajte v ničemer. Osebni problem, ki se je pojavljal že prej, se bo pojavil tudi sedaj, vendar je nastopil čas, da ga rešite. Nekaj nemogočega se bo zgodilo.

• DEVICA 24. 8.–23. 9.

Pred vami so dogodki, ki vam ne bodo čisto všeč. Še posebej ne boste veseli v službi, zaradi obnašanja vaših sodelavcev. Za del dogajanj ste krivi sami, za del pa vaša okolica. Konec dober, vse dobro. Spremenite navade!

• TEHTNICA 24. 9.–23. 10

Delajte kar morate, da se vam obveznosti ne bi preveč nakopičile. Pričakujte povečan naval obveznosti, nekatere bodo zelo resne in bodo od vas zahtevale povečan napor. Družabni stiki bodo pestri in ugodni. Določena družba pa vam vseeno ne bo odgovarjala. Doma bo vse po starem, morda boljše.

• ŠKORPION 24. 10.–22. 11.

Pred vami je ugoden in koristen teden, poln obveznosti, ki jih boste z lahkoto uresničili. V osebnem življenju se vse odvija v najlepšem redu, zato vam je zrasla samozavest in dobro se boste počutili. V ožjem krogu bodite iskreni, nekaj pa zadržite zase. Ne spreminjajte se.

• STRELEC 23. 11.–21. 12.

Za vse kar boste počeli, je pomembna vztrajnost. Če jo boste uporabili v polni meri, rezultati ne bodo izostali. Z okolico se boste dobro razumeli, neko osebo iz bližine v službi pa poskusite pridobiti za vašo zamisel. Vse kar želite, boste tudi dobili.

• KOZOROG 22. 12.–20. 1.

Pred vami je ugodno obdobje, predvsem vezano na vsakodnevne obveznosti. V osebnem življenju nagibate k čustvenem življenju, ki bi vas lahko odvleklo v neželeno smer. Ne skrbite, izvlekli se boste. V življenju le naprej!

• VODNAR 21. 1.–19. 2.

Pred vami je ugodno obdobje, polno zvez, od katerih ste v neki meri tudi odvisni. Pazite, da to ugodno situacijo s kakšno napačno potezo ne pokvarite. Čeprav vaše delo ni težko, pa na neko nalogo le posebej pazite, saj je od nje odvisna vaša prihodnost. Čas bo storil svoje.

• RIBI 20. 2.–20. 3.

Uspešno boste opravljali manjša vakdanja opravila, prave rezultate pa boste doživeli le v osebnem življenju. Zato usmerite vso vašo energijo v to smer in ne dovolite, da bi vas kdo pri tem oviral. Kmalu boste rešili tudi denarni problem. Zadovoljni boste!

STC SKLADIŠČNO TRANSPORTNI CENTER CELJE
skladiščenje ● razkladanje, nakladanje in pretovor ● cestni prevoz blaga ● sortiranje, tehtanje, prepakiranje ● jemanje vzorcev ● vse administrativne storitve v zvezi z dejavnostjo

Trinajstčrkovni anagram

PLODNI ENIGMAT

Črke gornjega pojma premečite tako, da boste dobili pojem iz elektrotehnike. Sestavljen je iz dveh besed, vpišite ga na spodnje črtice:

– – – – – – – – – – – – – – –

JOŽE PETELIN

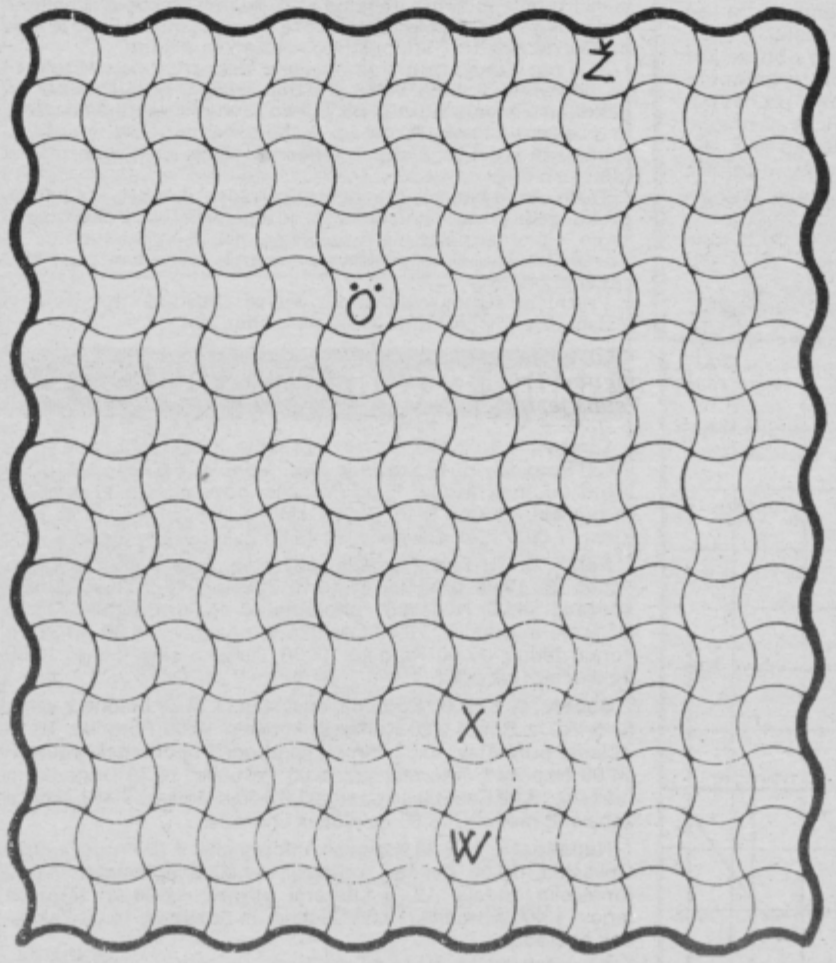

Izid žrebanja novoletne nagradne križanke Cinkarne

1. nagrado 10.000 din prejme: Fani PEŠAK, Oplotniška 6a, 63210 SLOVENSKE KONJICE,

2. dve nagradi po 5.000 din prejmeta: Ivan TROBIŠ, Na rebri 6a, 63000 CELJE, Jože SUŠA, Partizanska 31, 61431 DOL pri Hrastniku,

3. 10 nagrad po 1.000 din prejmejo: Slavko NOVAK, Petrovče 9, 63301 PETROVČE, Matilda GOŠNJAK, Celjska cesta 39, 63250 ROGAŠKA SLATINA, Malčka KRESNIK, Vojkova 10, 63000 CELJE, Joža TAUŽELJ, Cankarjeva 2, 63000 CELJE, Robert PODLIPNIK, Kidričeva 5, 63320 T. Velenje, Tina ŽOLNIR, Kajuhova 9, 63000 Celje, Franci ROJNIK, Zg. Hrušovlje, 21, 63311 ŠEMPETER, Ciril DIACI, Vrbno 25d, 63230 ŠENTJUR, Vikica SABO, Zdraviliška 23, Rimske Toplice, Lizika JAKOPIN, Mariborska 68, 63000 CELJE.

Rešitev novoletne križanke

VODORAVNO: SKOK, APO, LOPA, VAT, ATENTATOR, OBILO SREČE, IVRIT, NU, READ, MANN, ČEKAN, CLERK, SPONZOR, VODA, IDOL, PREDDVOR, KAM, SPE, OER, RENAN, IO, TKON, RIS, AMNION, PTA, MT, NS, AVLE, VETERINAR, OKOLJE, KAVALERIJA, SOLDATESKA, AMILAZ, TVOR, UTA, ANIS, NŠ, AMIN, AVALIT, SN, IKE, ILONA, PETELIN, AVAL, GNU, ARAGONIT, BERA, LICE, MURENA, ARAK, IS, RAK, ARI, ONAN, CARONA, NANA, GROHAR, ADI, DSSS, LAOS, AGA, NETOPIR, SLAK, ELIOT, ISERE, CELINA, NITRA, KATAR, ETAMIN, KLAR.

GESLO: Koroplast, antikorozijska zaščita avta.

Rešitev iz 52. številke

SKRITA KRIŽANKA

Črtica pomeni črno polje, na koncu vsake vodoravne vrste je vejica.

Vodoravno: 1. STOIK – – 6. SARANČE – –, 13. KONSERVATORISTKA, 18. ANTON JANEŽIČ – 19. ARS, – 20. KAVKAZ – 21. NAJETNIK, – 23. ARE – – 24. ENA – – – 26. ROTA, – – 27. ILOILO – – 30. RIGLER, 32. ALOIS JIRASEK – – 36. RI, 37. SI – 38. KASNILKA – 39. TVID, 41. TEMA – 43. SAKAI – 44. ARIJA, 45. IRANKE – – – 47. TOTAL – –, – – 49. LOLLOBRIGIDA – –, 53. NJIVA – 55. RAO – 56. ISE – 57. JE, 59. PONIREK – 61. BOBO – 63. KOR, – 64. VOČIN – – 65. ORESTIJA, – 67. O.V. – 68. ČO – – 69. TAKSATOR.

Težja kombinacijska križanka

Besede s spodnjega spiska morate s pravilnim kombiniranjem razvrstiti v lik. Razporediti morate tudi črna polja, ki so postavljena simeroidno (simetrično glede na diagonalo). V pomoč pri začetku reševanja so črke, ki se v križanki pojavljajo le po enkrat (Ö W, X in Ž), že vpisane v lik. V vsaki vodoravni vrstici so po dve ali tri besede, v navpičnih kolonah pa dve, tri ali štiri.

2 črki: AK AM BA BE CK DL NB OD RU SD TL WP
3 črke: ANK ANO ANT AVA ENA IGO PTA SNG SRB ŽEP
4 črke: AKER ALAN ARSA DUCE ETER GANA ISEO KALA KOBE LIRA MSTA OTIP RACA RANK
5 črk: ABEBE AGNES ARRAN ATLET GOBAN NOREC ORDEN PACKA PODUK ROBIN RTINA SANTI SLANG TANGO TRIXI URBAR
6 črk: BLASCO CENTER ELUARD ENGELS KRTINA LEONID MRŽNJA NERVAL POKORA SAMOTA SEKSUS STEBER ULANEC WENGEN
7 črk: AEROBUS ARLBERG BLATNIK PAPIRUS RÖNTGEN SIPOREX
8 črk: JETRBENK STRAGULA

JOŽE PETELIN

REVIJA ZA VAS
SUPERPIP
izide vsako prvo sredo v mesecu
● skandinavske, skrite, italijanske križanke ● znanstvena fantastika ● koordinatne iz sredine, kombinacijske, pa seveda nagradne križanke ● zanimiva znanost ● izpolnjevanke: kviz, rebusi ● kriminalke in srhljivke ● tri strani za najmlajše ● test, zvezdni utrinki, horoskop ● pa še marsikaj
ČE VAS MESEČNIK SUPERPIP MIKA – ZA DRUGIM VOGALOM JE PRVA TRAFIKA!

ZDRAVILNE RASTLINE

Rman

Rod rmanov spada med košarice in šteje več kot sto vrst, ki so omejene na zmerno tople predele severne poloble. Številne vrste rastejo v gorah srednje Evrope in v južni Evropi, posebno v Grčiji, ki je zelo bogata z vrstami tega rodu. Razne vrste se med seboj z lahkoto križajo, zato so znani tudi številni hibridi. Temu rodu je botanik Linné dal ime po Ahilu, znamenitemu grškemu junaku, ki se je proslavil pred Trojo in je zdravil rane svojih bojnih tovarišev z obkladki rmana.

Navadni rman (Achillea millefolium L.) ima močno, do 80 cm visoko steblo, ki nosi podolgasto suličaste in drobno narezljane liste. Na prvi pogled se zdi, kot da imamo pred seboj neštete črtalaste liste in ne samo en narezan list. Šele na vrhu se steblo močno razraste in nosi na konceh številne cvetne koške, ki so navidezno združeni v kobul, pri natančnejšemu opazovanju pa vidimo, da so združeni v plosko češuljo. Cvetni koški stoje v češulji tesno drug pri drugem. V posameznem cvetnem košku je le malo jezičastih cvetov, ki so beli, ali rdeči, včasih bledo rožnati. V Sloveniji je rman splošno razširjen, posebno po travnikih in cvete od pomladi do jeseni. Spada med najstarejše zdravilne rastline.

Navadni rman vsebuje eterično olje, grenčico achilein, cianogenetski glikozid, cineol, pinen, kariofilen, zujon, borneol, smole, razne organske soli železa, kalija, natrija, fosforja, žvepla, črešlovine, aspargin itd.

Rman je starodavna zdravilna rastlina in jo uporabljajo kot sredstvo za ustavljanje krvavenja, poleg tega pa je krepčilen in učinkovit proti visokemu krvnemu pritisku. Pripravki so krepčilni za prebavne poti, pomirjajo srce in krvni obtok, poleg tega pa olajšajo delovanje žolčnika, jeter in trebušne slinavke. Omilijo tudi bolečine pri angini pektoris in pa bolečine v prsih. Posebnost delovanja je grenčica achilein, ki deluje tonizirajoče na najbolj različna področja organov, tudi na tkivo in mišičevje v območju male medenice, torej na prave ženske organe. Protikrčno in poživljajoče delovanje je pomembno prav pri obolenjih ženskih organov. Tu ne gre za razna vnetja, povzročena z bolezenskimi povzročitelji, temveč za krčenja in togosti v mišičju in vezivju trebušnih organov. Vse te težave so v ozki zvezi z živčnim sistemom in takšno stanje imenujemo vegetativno distonijo male medenice.

Uporaba rmana je preprosta. Uporabljamo celo rastlino, ki jo lepo posušimo in nato zrežemo na drobne koščke. Vzamemo eno veliko žlico droge na pol litra vrele vode, poparimo in pustimo 15 minut da se izlužuje. Droge ne smemo kuhati zaradi eteričnega olja. Tak čaj je treba piti trikrat na dan po skodelico, najbolje po jedi ali čez celi dan po požirkih. Seveda je potrebno piti ta čaj nekaj tednov in mesecev, da se učinek pokaže. Rmanu lahko dodamo še kamilice, žajbelj preslico in baldrijanove korenine, pa še koprive, regratove korenine in trpotčeve liste.

Rman tudi dobro čisti kri, zato se dobro obnese kot zdravilo za lišaje in mozolje. Tudi proti kamnom v mehurju je učinkovit. Olajša delovanje prebavnih organov in pospešuje odvajanje vetrov iz črevesja. Zaustavlja krvavenje in rmanovi obkladki ali svež sok so prav koren lečen za vse vrste ran, tvorov, odrgnin, prisadov, za razpokano kožo, hemeroide, poleg tega pa je odličen antiseptik.

Prevretek lahko uporabljamo tudi za umivanje, kopeli, za krepčilne in čistilne kopeli nog in rok, zlasti po napornem delu.

BORIS JAGODIČ

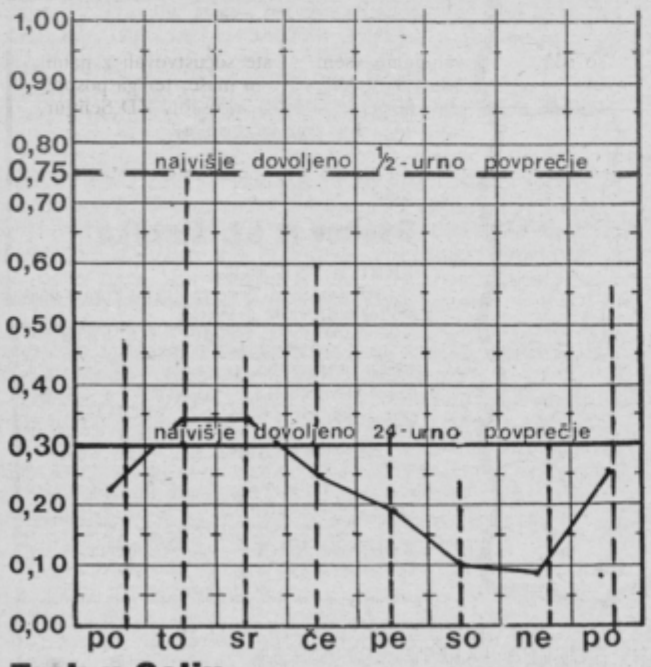

Zrak v Celju

Zaradi stabilnega vremena je bila onesnaženost zraka v prvi polovici tedna nekoliko povišana. V torek in sredo so 24 urne povprečne koncentracije SO_2 v zraku presegle najvišje dovoljeno povprečje.

V drugi polovici tedna se je onesnaženost zraka zniževala. Zrak je bil najmanj onesnažen v nedeljo, ko smo izmerili 0,09 mg SO_2/m^3 zraka kot 24 urno povprečno koncentracijo. Močan padec onesnaženosti zraka je bil posledica prehoda frontalnega vala in dokaj močnega vetra.

Polurne povprečne koncentracije SO_2 v zraku v preteklem tednu niso presegale najvišje dovoljene meje. Najvišjo polurno povprečno koncentracijo SO_2 v zraku smo izmerili v torek in sicer 0,74 mg SO_2/m^3 zraka.

BOLNIKI, POZOR!

HERMELIKA – NARAVNO ZDRAVILO spet v zalogi!

Spet se oglašam v Novem tedniku. Kakor vsako pomlad, poletje, jesen in zimo. Že 25 let predelujem zdravilno zelišče – hermeliko (Sedum maximum) v tinkturo, ki blagodejno učinkuje pri naslednjih boleznih: revmatizem (sklepni, živčni, mišični), šen, čir na želodcu in dvanajsterniku ter druga notranja vnetja, pri vnetjih mehurja, ledvic in jeter, slabi prebavi, gastritisu, želodčnem in črevesnem katarju. Hermelika vrne tek, zaradi česar se suhi ljudje zredijo, pomaga uravnavati količino želodčne kisline na normalno, njen učinek je ugoden pri boleznih trebušne slinavke (pankreas), prostate, pri udarninah in krčnih žilah, odprtih ranah – tudi starih, pri trombozi, arteriosklerozi, glavobolu – migreni, sinusih, raznih ekcemih, ozeblinah, oteklinah vseh vrst, hemoroidih, tumorjih, vnetjih rodil, belem toku in še veliko drugih boleznih.
V Celju, Mariboru, Ljubljani in po vsej Sloveniji me že dobro poznajo. Mnogi bolniki, ki so že preizkusili hermeliko, predelano po mojem postopku, so mi hvaležni.

HERMELIKO (tinkturo) BOMO OSEBNO PRODAJALI V CELJU IN MARIBORU po 15. februarju 1988.

O točnem datumu prodaje vas bomo predhodno – pravočasno pisno obvestili na vaš naslov. Pri prevzemu dobite tiskano navodilo za uporabo.

Če si tudi vi želite blagodejnih učinkov hermelike (tinkture), ki vam jo iz izkušenj ISKRENO PRIPOROČAM, mi takoj (in vedno) pišite.

Pišite na naslov: PREDELAVA ZDRAVILNIH ZELIŠČ, HERMINA (IN STIPE) PIVČEVIĆ, Glinškova ploščad 8/1, 61113 LJUBLJANA-BEŽIGRAD.

Opomba: Hermeliko (tinkturo) lahko dobite pri meni v Ljubljani na gornjem naslovu ali telefonirajte na št. (061) 348-170.

RECEPT TEDNA

Makova praznična štruca

Potrebujemo: za kvašeno testo – 750 g moke, 60 g kvasa, 100 g sladkorja, četrt litra mleka, ščep soli, 2 jajci, 150 g masla. Za nadev: 350 g mletega maka, četrt litra mleka, 50 g pšeničnega zdroba, 50 g sladkorja, 100 g rozin, 1 žlico ruma, ščep zmletih klinčkov. Poleg tega pa še: moko za posipanje, margarino za pekač, sladkor v prahu za posip.

Moko stresemo v skledo, v sredini naredimo jamico. Vanjo nadrobimo kvas, dodamo žličko sladkorja, nekoliko mleka ter zamesimo kvas. Pokrijemo s kuhinjsko krpo in postavimo za 15 minut na toplo, da vzhaja. Nato preostali sladkor, mleko, sol, jajca in staljeno maslo dodamo h kvasu in vse skupaj zgnetemo v globoko testo. Stepamo, dokler se ne začne mehuriti in se lepo ne loči od sklede. Nato pustimo vzhajati še pol ure.

Med tem časom pripravimo nadev. Mak stresemo v skledo in ga poparimo z vrelo vodo. Pustimo stati 5 minut, nakar ga nekoliko ožmemo skozi krpo. Mleko zavremo, zakuhamo zdrob in pustimo 20 minut, da se pošteno napne. Nato vmešamo sladkor in vanilijev sladkor, dodamo rozine, mak rum in ščep klinčkov.

Testo razvaljamo v pravokotnik. Nadev damo v sredino in preko njega preklopimo testo, da se lepo prekriva. Pekač namažemo z margarino in nanj položimo štruco in pustimo še 20 minut vzhajati. Nato postavimo v ogreto pečico in pri 200°C pečemo pol ure.

Praznično štruco vzamemo iz pečice. Ohladimo in posujemo s sladkorjem v prahu in razrezano ponudimo.

RADIO CELJE

Četrtek, 7. 1.: 8.00 Poročila, obvestila, 8.20 Dopoldne z vami, 10.00 Poročila, 10.40 Srečanje z leti; **Popoldanski spored:** 14.00 Napoved, informacije, 15.00 Poročila, obvestila, 15.30 Dogodki in odmevi (prenos RLJ) 16.00 Čestitke in pozdravi, 16.30 Kronika, 17.00 V živo: Davčni vijak 18.00 Zaključek sporeda.

Petek, 8. 1.: 8.00 Poročila, obvestila, 8.20 Petkov mozaik, (vmes ob 10.00 poročila in 10.10 Žveplometer); **Popoldanski spored:** 14.00 Napoved, informacije, 15.00 Poročila, 15.30 Dogodki in odmevi, 16.00 Čestitke in pozdravi, 16.30 Šport ob koncu tedna, 17.00 Kronika, 17.30 Turizem smo ljudje, 18.00 Zaključek sporeda.

Sobota, 9. 1.: 8.00 Poročila, obvestila, 8.15 Dopoldne z vami, 8.45 Val iz Butal, 9.20 Kuharski kotiček, 10.00 Poročila, 10.15 Koledar prireditev, 10.30 Filmski sprehodi; **Popoldanski spored:** 14.00 Napoved, informacije, 15.00 Poročila, 15.30 Dogodki in odmevi, 16.00 Čestitke in pozdravi, 17.00 Kronika, 17.15 Lestvica zabavnih melodij, 18.00 Zaključek sporeda.

Nedelja, 10. 1.: 9.00 Napoved, informacije, 9.10 Poročila, 9.30 Obvestila, 10.00 Kekčevi prijatelji, 11.00 Žveplometer, 11.30 Kmetijska oddaja, 12.15 Literarni utrinek, 12.30 Iz domačih logov, 13.00 Poročila, 13.05 Čestitke in pozdravi, 14.00 Zaključek sporeda.

Ponedeljek, 11. 1.: 8.00 Poročila, obvestila, 8.20 Športno dopoldne (vmes ob 10.00 Poročila); **Popoldanski spored:** 14.00 Napoved informacije, 15.00 Poročila, 15.30 Dogodki in odmevi, 16.00 Čestitke in pozdravi, 16.30 Rezerviran čas, 17.00 Kronika, 17.15 Lestvica domačih melodij, 17.40 Športni pregled, 18.00 Zaključek sporeda.

Torek, 12. 1.: 8.00 Poročila, 8.20 Iz sveta glasbe (vmes ob 10.00 Poročila); **Popoldanski spored:** 14.00 Napoved, informacije, 15.00 Poročila, 15.30 Dogodki in odmevi, 16.00 Čestitke in pozdravi, 16.30 Rezerviran čas, 17.00 Kronika, 17.30 Naši zbori, 18.00 Zaključek sporeda.

Sreda, 13. 1.: 8.00 Poročila, obvestila, 8.20 Otrok, družina, družba, 10.00 Poročila in ob 10.15 Koledar prireditev; **Popoldanski spored:** 14.00 Napoved, informacije, 15.00 Poročila, 15.30 Dogodki in odmevi, 16.00 Čestitke in pozdravi, 16.30 Rezerviran čas, 17.00 Kronika, 17.30 Za mlade, 18.00 Zaključek sporeda.

TV SPORED

NEDELJA, 10. 1.

7.55–14.30 in 15.10–22.55 TELETEKST RTV LJUBLJANA
8.10 VIDEO STRANI; OTROŠKA MATINEJA; 8.25 ŽIV ŽAV; 9.20 SUPER STAR MAMA, ponovitev 10. dela angleške serije; 9.45 PROPAGANDNA ODDAJA; 9.5 Les Diablerets: SVETOVNI POKAL V ALPSKEM SMUČANJU – VELESLALO (Ž) prenos 1. teka; 10.50 PROPAGANDNA ODDAJA; 10.55 Garmisch: SVETOV POKAL V ALPSKEM SMUČANJU – SUPERVELESLALOM (M), vključitev v pr nos; 11.45 M.Laurence: VRNITEV V PARADIŽ, ponovitev 11. dela avstral nadaljevanke; 12.35 VIDEOMEH, 1 oddaja; 13.05 ...; 13.20 PROPAGAND ODDAJA; 13.25 Les Diablerets: SVETOVNI POKAL V ALPSKEM SMUČAN – VELESLALOM (Ž), prenos 2. teka; 14.15 KMETIJSKA ODDAJA, TV Bg; 15.1 ...; 15.25 VIDEO STRANI; 15.40 J.Janicki–A. Mularzyk: HIŠA, 8. del poljs nadaljevanke; 17.10 POŽAR, ameriški film; 18.45 RISANKA; 18.55 VIDE STRANI; 19.00 VREME; 19.01 KRATKI FILM; 19.16 PROPAGANDNA ODDAJ 19.19 IZ TV SPOREDOV; 19.24 ZRNO; URA; 19.28 PROPAGANDNA ODDAJ 19.30 TV DNEVNIK; 19.55 VREME; 19.59 PROPAGANDNA ODDAJA; 20.0 M.Vitezović: VUK KARADŽIĆ, 10. del nadaljevanke TV Beograd; 21.05 PROP GANDNA ODDAJA; 21.10 ZDRAVO; 22.40 VIDEO STRANI

PONEDELJEK, 11. 1.

9.45–12.10 IN 16.30–23.10 TELETEKST RTV LJUBLJANA
MOZAIK; 10.00 ZRCALO TEDNA; 10.15 NAŠ UTRIP; 10.30 BORSALINO & CO, ponovitev francoskega filma (do 12.10); 16.45 VIDEO STRANI; MOZAIK, ponov tev; 17.00 ZRCALO TEDNA; 17.15 NAŠ UTRIP; 17.30 RADOVEDNI TAČEK, Rok in noga; 17.45 SOBA 405, otroška nadaljevanka TV Beograd, 2. del; 18.15 BO ZA OBSTANEK: SLONJE MOČVIRJE, dokumentarna serija; 18.45 RISANK 18.55 VIDEO STRANI; 19.00 VREME; 19.01 OBZORNIK; 19.13 PROPAGANDN ODDAJA; 19.19 IZ TV SPOREDOV; 19.24 ZRNO; 19.28 PROPAGANDN ODDAJA, URA; 19.30 TV DNEVNIK; 19.55 VREME; 19.59 PROPAGANDN ODDAJA; 20.05 J.Krantz: MISTRALOVA HČI, 2. del ameriško-francoske nad ljevanke; 21.05 PROPAGANDNA ODDAJA; 21.10 AKTUALNO; 22.40 TV DNE NIK; 22.55 VIDEO STRANI

TOREK, 12. 1.

9.45–11.45 IN 16.10–22.20 TELETEKST RTV LJUBLJANA
10.00 TV MOZAIK – ŠOLSKA TV: Poklicno usmerjanje: POKLICI V ORODJA STVU; Orodja prihodnosti: POSLOVNO RAČUNALNIŠTVO; Zdravstve vzgoja: AIDS OGROŽA NEVEDNE, 1. oddaja; AIDS OGROŽA NEVEDNE, oddaja (do 11.45); 16.25 VIDEO STRANI; 16.40 MOZAIK – ŠOLSKA TV, pono tev; 17.40 PAMET JE BOLJŠA KOT ŽAMET: Tudi voda je čarodej; 17.45 STUD JE VAŠ ...; 18.45 RISANKA; 18.55 VIDEO STRANI; 19.00 VREME; 19.01 OBZO NIK; 19.13 PROPAGANDNA ODDAJA; 19.19 IZ TV SPOREDOV; 19.24 ZRN 19.28 PROPAGANDNA ODDAJA, URA; 19.30 TV DNEVNIK; 19.55 VREME; 19 PROPAGANDNA ODDAJA; 20.05 H.Pinter: NEKAKŠNA ALJASKA, angleš drama; 21.05 PROPAGANDNA ODDAJA; 21.10 OSMI DAN, oddaja o kult 21.50 TV DNEVNIK; 22.05 VIDEO STRANI

Oddajnik II. TV mreže:

17.30–20.00 Zagreb: DP V HOKEJU – MEDVEŠČAK:JESENICE prenos, (sl kom.) V odmorih ...; 20.00 OBISKUJEMO SLOVENSKE MUZEJE IN GALERI – DANES MUZEJ KAMNIK IN GALERIJO MIHA MALEŠ (samo za LJ2); 20. ŽREBANJE LOTA in premor (samo za LJ2); 21.00 POROČILA; 21.05 ZABAV TOREK; 22.35 ODDAJA IZ KULTURE (do 23.20)

SREDA, 13. 1.

9.45–11.40 IN 16.15–00.00 TELETEKST RTV LJUBLJANA
TV MOZAIK; 10.00 H.Pinter: NEKAKŠNA ALJASKA, angleška drama; 11. OSMI DAN, oddaja o kulturi; 16.30 VIDEO STRANI; 16.45 TV MOZAIK – ODDA O KULTURI, ponovitev; 17.25 S.Rozman: OBLAČEK POHAJAČEK, 2. del; 17. C.Collodi: OSTRŽEK, 2. del predstave SMG; 18.15 NADARJENI OTROC V SRCU ISTRE, poljudnoznanstvena serija; 18.45 RISANKA; 18.55 VIDE STRANI; 19.00 VREME; 19.01 OBZORNIK; 19.13 PROPAGANDNA ODDA 19.19 IZ TV SPOREDOV; 19.24 ZRNO; 19.28 PROPAGANDNA ODDAJA, URA 19.30 TV DNEVNIK; 19.55 VREME; 19.59 PROPAGANDNA ODDAJA; 20. KONCERT SLOVENSKE FILHARMONIJE OB 40. OBLETNICI PRVEGA POVO NEGA KONCERTA, prenos; 22.00 PROPAGANDNA ODDAJA; 22.05 TV DNE NIK; 22.20 Film tedna: NEBESA LAHKO POČAKAJO, ameriški film; 00.00 VIDE STRANI

Oddajniki II. TV mreže:

17.10 TV DNEVNIK; 17.30 OTROŠKA ODDAJA; 18.00 IZOBRAŽEVAL ODDAJA; 18.30 VIDEOGODBA (samo za LJ2); 19.30 TV DNEVNIK; 20.00 ALP JADRAN (samo za LJ2); 20.30 Praga: EP V UMETNOSTNEM DRSANJU – PA vključitev v prenos (do 22.20); 21.30 POROČILA; 21.35 UMETNIŠKI VEČE Varoslav Mimica (do 23.05)
OPOMBA:
Novi Sad: ODBOJKA – VOJVODINA:AVTOMOBILISTI

ČETRTEK, 14. 1.

9.45–13.00 IN 15.45–01.30 TELETEKST RTV LJUBLJANA
10.00 MOZAIK – ŠOLSKA TV
ZDRAVSTVENA VZGOJA: AIDS, 3. del oddaje TV Zagreb; ORODJA PRIHODN STI: Umetna inteligenca in ekspertni sistemi; 11.00 ŠAMPION, ponovitev ame škega filma (do 13.00); 16.00 VIDEO STRANI; 16.15 MOZAIK – ŠOLSKA T ponovitev; 17.15 KRONIKA MEDNARODNEGA LUTKOVNEGA FESTIVALA PISMA IZ TV KLOBUKA; 18.00 GLASBENI ROPOT; 18.45 RISANKA; 18. VIDEO STRANI; 19.00 VREME; 19.01 OBZORNIK; 19.13 PROPAGAND ODDAJA; 19.19 IZ TV SPOREDOV; 19.24 ZRNO; 19.28 PROPAGAND ODDAJA, URA; 19.30 TV DNEVNIK; 19.55 VREME; 19.59 PROPAGAND ODDAJA; 20.05 TEDNIK; 21.05 PROPAGANDNA ODDAJA; 21.10 T.Man ČAROBNA GORA, 3. zadnji del nemške nadaljevanke; 23.00 TV DNEVNIK; 23. JUBILEJNA TEVETEKA; 01.15 VIDEO STRANI

PETEK, 15. 1.

9.45–12.40 IN 16.05–00.45 TELETEKST RTV LJUBLJANA
MOZAIK; 10.00 TEDNIK; 11.00 Z.Mann: ČAROBNA GORA, ponovitev 3. z njega dela nemške nadaljevanke (do 12.40); 16.20 VIDEO STRANI; 16. MOZAIK-TEDNIK, ponovitev; 17.35 KRONIKA MEDNARODNEGA LUTKOVNE FESTIVALA; 17.50 SUPER STARA MAMA, 11. del angleške otroške serije; 18 R.BOŠKOVIĆ – DUBROVČAN IN SVETOVLJAN; 18.45 RISANKA; 18.55 VID STRANI; 19.00 VREME; 19.01 OBZORNIK; 19.13 PROPAGANDNA ODDA 19.19 IZ TV SPOREDOV; 19.24 ZRNO; 19.28 PROPAGANDNA ODDAJA, U 19.30 TV DNEVNIK; 19.51 VREME; 19.55 ZRCALO TEDNA; 20.10 PRO GANDNA ODDAJA; 20.15 J.Jakes: SEVER IN JUG, 16. del ameriške nada vanke; 21.05 PROPAGANDNA ODDAJA; 21.10 ZMAGOSLAVJE ZAHODNE C LIZACIJE, II. del dokumentarne serije; 22.05 TV DNEVNIK; 22.20 DIVJA TOL ameriški film; 00.30 VIDEO STRANI

SOBOTA, 16. 1.

7.50–00.50 TELETEKST RTV LJUBLJANA
8.05 VIDEO STRANI; 8.20 RADOVEDNI TAČEK, Roka in noga; 8.35 PAMET BOLJŠA KOT ŽAMET; 8.40 S.Rozman: OBLAČEK POHAJAČEK; 8.55 KRON Z MEDNARODNEGA LUTKOVNEGA FESTIVALA; 9.10 SOBA 405, 2. del otro nadaljevanike TV Bograd; 9.40 STUDIO JE VAŠ...; 10.45 PROPAGAND ODDAJA; 10.50 PFRONTEN: SVETOVNI POKAL V ALPSKEM SMUČA – SUPERVELESLALOM (Ž), prenos; 12.00 PROPAGANDNA ODDAJA; 1 Kitzbüchel: SVETOVNI POKAL V ALPSKEM SMUČANJU, SMUK (M), pre 13.15 C.Collodi: OSTRŽEK, ponovitev 2. dela predstave SNG; 13.50 VID STRANI (do 14.05); 14.40 VIDEOSTRANI; 14.50 Ljubljana: ROKOMET – BELINKA OLIMPIJA:DEBRECEN, prenos; v odmoru...; 16.15 PISMA IZ KLOBKA, ponovitev; 17.00 ...; 17.15 ODISEJA, češkoslovaški film; 1 KRATKI FILM; 18.45 RISANKA; 18.55 VIDEO STRANI; 19.00 VREME; 1 KNJIGA; 19.11 PROPAGANDNA ODDAJA; 19.16 IZ TV SPOREDOV; 1 ZRNO; 19.28 PROPAGANDNA ODDAJA; 19.30 TV DNEVNIK; 19.51 VRE 19.55 NAŠ UTRIP; 20.10 PROPAGANDNA ODDAJA; 20.15 SOBOTNI VEČ 21.00 M.Laurence: VRNITEV V PARADIŽ, 12. del avstralske nadaljevanke; 2 TV DNEVNIK; 23.00 OKOLI PO MESTU, ameriški film; 00.35 VIDEO STRA

Oddajnik II. TV. mreže:

14.30 Praga: EP V UMETNOSTNEM DRSANJU – MOŠKI prenos (do 17 18.00); 17.35 ZVEZDICE, otroška predstava; 18.40 DALLAS, ameriška nad vanka; 19.30 TV DNEVNIK; 20.15 GLASBENI VEČER V SOBOTO – VE DIRIGENTI – Toscanini; 21.45 POROČILA; 21.50 FELJTON; 22.20 ŠPOR SOBOTA (do 22.50)

MERX TEKO CELJE

SOZD MERX CELJE
Trgovska delovna organizacija
»TEKO« Celje

Komisija za delovna razmerja po sklepu z dne 8. 12. 1987 objavlja naslednja prosta dela in naloge:

Vodja veleblagovnice

1 – za nedoločen čas
Pogoji za zasedbo so:
– VI/I. ali V. stopnja ekonomske, komercialne ali organizacijskoposlovne smeri
– 3 oz. 5 let delovnih izkušenj na odgovornih delih in nalogah v trgovini
– tečaj iz varstva pri delu in požarne varnosti
– poskusno delo 2 oz. 3 mesece

vzdrževalec elektro-strojnih naprav

1 – za nedoločen čas
Pogoji za zasedbo so:
– V. oz. IV. stopnja elektrotehnične ali elektromehanske smeri
– 2 oz. 3 leta delovnih izkušenj na enakih ali podobnih delih
– izpit iz varstva pri delu in požarne varnosti
– izpit oz. preizkus znanja s področja opravljanja delovnih nalog na napravah visoke napetosti
– poskusno delo 3 mesece

Pisne ponudbe z dokazili o izpolnjevanju zahtevanih pogojev, pošljite v 8. dneh po objavi na naslov: SOZD MERX TDO »TEKO« Celje, Gubčeva ulica 2.

Kandidate bomo o izbiri obvestili v 30. dneh po končanem zbiranju prijav.

MERX KMETIJSKI KOMBINAT ŠENTJUR

DELOVNA SKUPNOST SKUPNIH SLUŽB

razpisuje
po sklepu delavskega sveta dela in naloge
s posebnimi pooblastili

Vodja računovodske službe

(reelekcija)

kandidati morajo poleg splošnih pogojev za opravljanje navedenih del in nalog izpolnjevati še naslednje:
– da ima VII. stopnjo strokovne izobrazbe ekonomske usmeritve, smer računovodstvo in 48 mesecev delovnih izkušenj ali
– da ima VI. stopnjo strokovne izobrazbe iste usmeritve in 60 mesecev delovnih izkušenj.

Delovno razmerje združujemo za štiri leta s polnim delovnim časom.

Prijave s kratkim življenjepisom in dokazili o izobrazbi oz. izpolnjevanju razpisnih pogojev pošljite v 8. dneh na naslov: Kmetijski kombinat Šentjur – razpisna komisija.

O izbiri bomo kandidate obvestili v 30. dneh po odločitvi samoupravnih organov DSSS.

Komisija
za delovna razmerja

KOTO Koteks Tobus
TOZD INDE Vransko

objavlja prosta dela in naloge

Koordinator RFS – vodja računovodske službe TOZD

Kandidati morajo izpolnjevati naslednje pogoje:
– višja izobrazba ekonomske, tehnične ali druge smeri
– 4 leta delovnih izkušenj

Prijave z dokazili o izpolnjevanju objavljenih pogojev pošljite v roku 15 dni na naslov: KOTO TOZD INDE Vransko 136, Kadrovska služba, 63305 Vransko. Kandidate bomo o izbiri obvestili v 10. dneh po izbiri.

ZAHVALA

Ob boleči izgubi naše drage žene, mame, stare mame in sestre

HELENE SEŠEL

se iskreno zahvaljujemo vsem sorodnikom, prijateljem, sosedom, Krajevni skupnosti, družbeno političnim organizacijam in društvom, posebno pa organizaciji Združenja borcev NOV in Društvu upokojencev v Vojniku za nesebično pomoč, darovano cvetje, izraženo sožalje in številno spremstvo na njeni zadnji poti.
Prisrčna hvala medicinskemu osebju bolnišnice Celje in Topolšica. Posebna zahvala medicinskemu osebju Zdravstvene postaje v Vojniku za vso skrb in pozornost pri lajšanju njenih bolečin v bolezni.
Hvala pevskemu zboru Društva upokojencev Vojnik za petje ter govornikoma za tople poslovilne besede.

Žalujoči:

mož Ivan, hčerka in sin z družinama

ZAHVALA

Ob boleči izgubi drage žene, mame in stare mame

PEPCE NATEK

rojene TOPOVŠEK

se iskreno zahvaljujemo vsem, ki ste jo spremili na njeni zadnji poti. Zahvala tudi vsem organizacijam za darovano cvetje, pevcem iz Prebolda in Tabora, sosedoma Mariji Jelen, Branku Pepelu ter duhovnikoma za opravljen obred.

Žalujoči:

VSI NJENI

ZAHVALA

Ob boleči izgubi dragega očeta, starega očeta in brata

JOŽETA PAŠČINSKEGA

se zahvaljujemo vsem prijateljem, sosedom in znancem, ter krajevni skupnosti, Gasilskemu društvu, društvu upokojencev, Združenju borcev NOV ter pevskemu zboru Jurklošter. Enaka zahvala duhovniku za opravljen obred. Zahvaljujemo še tudi celotnemu osebju Urološkega oddelka bolnišnice Celje.

Žalujoče hčerke in bratje z družinami

V SPOMIN

25. decembra je bilo, ko si odšel od doma, tiho v večerni mrak, a vrnil se nisi več, ker ti je kruti udarec na cesti vzel življenje.

JOŽETU KUKOVIČU

Hvaležni smo vsem, ki obiskujete njegov grob in mu prižigate sveče.

Žalujoči:

VSI NJEGOVI, Kameno 33

DO VIZ Šentjur,
TOZD Osnovna šola Miloša Zidanška Dramlje

razpisuje
dela in naloge

učitelja slovenskega jezika

od 8. 2. 1988 – za eno leto (nadomeščanje delavke na porodniškem dopustu).

Rok prijave je 8 dni po objavi.

Komisija za delovna razmerja

DSSS VIO Žalec

razpisuje
prosta dela in naloge

pravnika

Za opravljanje del in nalog pravnika morajo kandidati imeti višjo ali visoko šolo pravne smeri in 5 let delovnih izkušenj.

Rok za prijavo je 8 dni. Kandidati bodo obveščeni 15 dni po izbiri.

ZAHVALA

Ob bridki izgubi moža, očeta in starega očeta

OTA KRAJNCA

iz Vrbja pri Žalcu

se iskreno zahvaljujemo vsem sorodnikom in znancem, prostovoljnim gasilskim društvom, sremskim soborcem, duhovniku, zdravnikom Zdravstvenega centra Žalec in patronažni sestri Marjani Jager. Hvala vsem, ki ste ga pospremili na zadnji poti, darovali cvetje in izrekli sožalje.

Žalujoči

žena Antonija in hčerka Olga z Dušanom

ZAHVALA

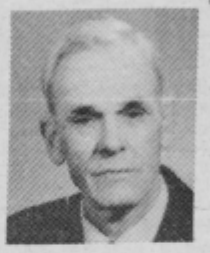

Ob smrti našega ljubega moža, očeta in dedija

DOMINIKA AMONA

se iskreno zahvaljujemo vsem sorodnikom, prijateljem, sosedom v Kajuhovi ulici in na Lopati in znancem, ki so ga spremili na njegovi zadnji poti ter mu darovali cvetje. Hvala vsem za izrečena sožalja. Posebna hvala tudi duhovnikoma Rataju in Turnšku za opravljen obred.

Žalujoči

žena in otroci z družinami

ZAHVALA

Ob boleči izgubi moža, očeta, starega očeta, brata in strica

MARTINA ZUPANCA

iz Goričice 27

se iskreno zahvaljujemo vsem, ki ste sočustvovali z nami, nam izrazili sožalje, darovali cvetje in maše, ter ga pospremili na zadnji poti. Hvala dr. Čoloviću, osebju ZD Šentjur, župniku, pevcem in govorniku.

Žalujoči

žena, hčerki z družinama in ostalo sorodstvo

Spomin na mater pokopano,
komu ni drag, komu ni svet,
umrje mati vsem prerano,
čeprav jih sto užije let.

ZAHVALA

Ob boleči izgubi naše drage mame

BOGOMILE VREČKO

iz Dobja pri Planini

se iskreno zahvaljujemo vsem sorodnikom, sosedom, prijateljem in znancem, ki ste jo prišli pospremit od blizu in daleč na njeni zadnji poti.
Posebna zahvala dr. Šmidu za skrb in lajšanje njenih bolečin. Iskreno se zahvaljujemo tudi obema govornikoma za izrečene poslovilne besede ter župniku za opravljen pogrebni obred.

Žalujoči

otroci z družinami

PRODAM

stanovanja

TRISOBNO stanovanje oziroma polovico hiše z garažo in vrtom, prodam. Arclin 55 pri Celju.

DVOSOBNO mansardno stanovanje v starejši hiši v Celju, prodam. Informacije v večernih urah po telefonu (0601) 81-705.

oprema

PRALNI stroj Gorenje ugodno prodam. Informacije telefon 24-970.

POCENI prodam volneno preprogo 3×4 in garnituro treh volnenih preprog. Šifra: POCENI.

KOMPLETNO ohranjeno stanovanjsko opremo za 3 sobno stanovanje, prodam. Inf. po telefonu 33-008, v večernih urah.

DVA FOTELJA ugodno prodam. Telefon 34-760, popoldan.

KAVČ-postelja in tri fotelje, prodam. Robič, Čopova 3, Celje.

NOVO kotno kuhinjo prodam. Drago Cesar, Dobrova 19a, Celje.

ZAMRZOVALNO omaro Gorenje in likalni stroj, švedski, prenosni, 60cm valj, oboje malo rabljeno, prodam. Telefon (063) 33-880.

DOBRO OHRANJEN pralni stroj Körting prodam. Slapšak, Podjavorškova 5, Hudinja.

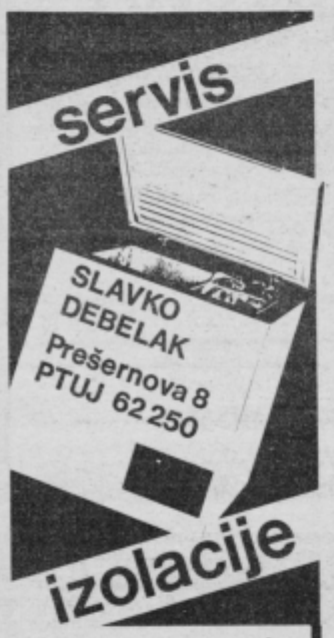

če vam zamrzovalna skrinja toči, rosi ali od zunaj ledeni, se vam priporočam! Popravilo na vašem domu, 4-letna garancija z uvoženimi materiali

tel. (dopol.-zvečer) (062) 775 335

RAZTEGLJIV KAVČ in dva fotelja, prodam. Kovinarska 10, Celje, telefon 35-357, kličite popoldan, Skilin.

ŠTEDILNIK na trdo gorivo, komplet, dobro ohranjen, prodam. Anton Gobec, Spodna Rečica št. 111, Laško.

DOBRO ohranjeno spalnico, staro 4 leta, prodam. Stane Krašovec, Badovinčeva 14, Laško-Debro (blok B-7), TIM Laško – TOZD Esot.

PEČ Küpersbusch in parni čistilec (Micka), poceni prodam. Telefon 713-450.

KUHINJSKE ELEMENTE in termoakumulacijsko peč 3KW, prodam. Repas, Cinkarniška pot 8.

ZARADI SELITVE ugodno prodam naslednje: hladilnik 80cm, pralni stroj Gorenje, termoakumulacijsko peč 3. 5KW, sedežno garnituro 1+2, vse staro 2–3 leta. Informacije telefon 28-418.

KOMBINIRANI štedilnik 2+2 širina 50cm nov, nerabljen, prodam. Dostavim na dom na območju občin Celje, Žalec, telefon 712-828.

gradbeni material

1500 kom. rabljene cementne opeke, prodam. Telefon 27-695.

motorna vozila

JUGO 45, letnik 84, registriran do septembra, cena 340 SM, prodam. Pikl, Gotovlje 157, Žalec, telefon 714-224, za Pikl.

TRAKTOR STAYER 15 s kosilnico, v dobrem stanju, prodam. Jože Korun, Kaplja vas 27, Prebold.

PLUG (deska) za pluženje snega ugodno prodam. Ciril Belej, Brstnik 6, 63270 Laško.

MOPED TOMOS, 5 prestav, prodam. Telefon 730-620, dopoldan.

UTEŽI za traktor Deutz, sprednje in zadnje, prodam. Telefon 776-424.

FIAT 750, letnik 79, obnovljen, ugodno prodam. Slavko Bukovec, Grajska vas 16, 63303 Gomilsko.

MOTOR MZ prodam. Marjan Klemenčič, Partizanska 15, Velenje. Cena 250.000.

WARTBURG, letnik 81, prodam. Telefon 713-937.

TRAKTOR DEUTZ, 30KM, dobro ohranjen, prodam. Ogled vsak dan. Franc Močnik, Videnovo 5, pošta Šmarje/Jelšah.

126 P prodam za 57 SM, ter avtomatika 3 M za 30 SM. Telefon 35-729.

WARTBURG, letnik 75, ugodno prodam po delih ali celega. Ignac Vodisek, Mala Breza 20, Breze nad Laškim.

NOV APN 6 15% ceneje in plinsko napeljavo za avto, prodam. Lojzi Ocvirk, Jazbin vrh 1, Šentjur.

ZASTAVO 750, 74, obnovljen, reg. do decembra 88, prodam. Kodre, Polzela 232.

TOVORNO PRIKOLICO za osebni avto, prodam. Guzej, Cesta v Tomaž 1/c, Vojnik.

FORD ESCORT, prodam. Telefon 828-091, po 17. uri.

LADO 1500 S, letnik 82, prodam. Telefon 701-714.

ZASTAVO 750, letnik 82, prodam. Grobelšek, Teharska 53, Celje.

ZASTAVO 101, 79, poceni prodam. Telefon 36-364, popoldan.

TATRO 148 prodam ali zamenjam za osebni avto, traktor ali gozd. Cerovšek, Linhartova 4, Celje.

VLAČILEC Raba 833, letnik 73, s prikolico Calabrese TES 40, reg., prodam ali menjam za osebni avto. Boris Čater, Zadobrova 100.

KAROSERIJO JUGO, rabljen pralni stroj, štedilnik, hladilnik in moped, ugodno prodam. Telefon 785-221.

ZETOR 7011 (70 KS ali 51 KW) s kabino, prodam. Odlično ohranjen. Viktor Prislan, Poljče 2, 63314 Braslovče.

TRAKTOR SAME DELFINO 35 z dvojnim pogonom, nov in prikolico enoosno, kiper, 4t prodam. Jože Verdel, Kale 2, Šempeter.

MALO RABLJEN Traktor TV 420 prodam ali zamenjam za težjega 732 TV ali Fergusona 35 KM. Franc Recko, Javorje 39, Gorica/Slivnici.

TRAKTOR Univerzal 445, star 10 let, ugodno prodam. Janko Salobir, Trobni dol, Breze.

GOLF, starejši, nemške izdelave, generalno obnovljen, nujno prodam. Dolenja vas 93, Prebold.

R 12 Dacia, prodam. Boris Gajšek, Levec 44.

ZASTAVO 126, letnik 78, prodam. Telefon 713-652.

VW Passat caravan, letnik 77, prodam. Informacije 33-928.

TRAKTOR URSUS 35, prodam. Slavko Zdolšek, Luterje 17, Ponikva, telefon 748-197.

DOBRO OHRANJEN FORD CAPRI, Fiat 850, italijanski in 126 P, prodam. Telefon popoldan 34-035, dopoldan 26-190.

GS SUPER 1.3, letnik 1980, prevoženih 63.000km in Zastavo 750, letnik 75, prodam. Herman, Babno 20a, Celje.

MOTOR BT 50, letnik 87, maj, plinsko napravo za avto (malo rabljeno), prodam. Telefon 714-418.

posest

GOSPODARSKO poslopje 20·9 s trofaznim tokom in vodovodom ter 2ha zemlje, prodam. Ponudbe pod šifro: DELAVNICA ALI ŽIVINOREJA.

PARCELO za vikend, elektrika, cesta, voda, prodam na obročno odplačevanje. Ponudbe pod: PROMETNE VEZE.

ZARADI starosti prodam v okolici Celja zelo veliko gospodarsko poslopje, primerno za obrt. Šifra: ODLIČNA LOKACIJA.

STARO stanovanjsko hišo z elektriko, vodo in hišno številko v Rogaški Slatini, na Livadi 10, prodam. Informacije dobite v Domu upokojencev Šmarje pri Jelšah pri Ani Korez.

PARCELO za vikend, okrog 50 do 60a, cesta do parcele, prodam. Marija Knez, Selo 4, Laško.

VELIKO gradbeno parcelo z gradbenim dovoljenjem za hišo in gospodarsko poslopje v Vinski gori, gradbena dokumentacija in lokacija primerna za obrt, prodam. Telefon (061) 376-446.

PARCELO 400m² na Ljubečni pri Gasilskem domu, komunalno urejena in zakoličena, prodam. Informacije telefon (063) 31-340.

GRADBENO PARCELO v Parižljah z urejeno lokacijsko dokumentacijo, prodam. Informacije telefon 721-155.

HIŠO, zgrajeno do končne faze, prodam. Milan Vrabec, Završe 11b, Grobelno.

MANJŠO KMETIJO, primerno tudi za vikend, poceni prodam. Šifra, SONČNA LEGA.

500a zemljišča v Črešnjicah, primerno za vinograd, možnost graditve zidanice, prodam. Šifra: ČREŠNJICE.

VEČJI VIKEND na levem hribu Savinje, Celje – Laško – Rifengozd, prodam. (5km iz Celja). Informacije pri Franc Grnjak, Stanetova 3, Celje.

ZAZIDLJIVO komunalno opremljeno parcelo – 1200m² prodam zdomcu, Čufarjeva 5, Vojnik.

ZEMLJO, primerno za vikend (sadovnjak, gozd) 2ha, sončna lega, prodam. Šifra: OKOLICA ŠMARJE/JELŠAH.

VINOGRAD in vinsko klet, nedokončano, v bližini Dramelj, prodam. Ivan Krameršek, Primož 1a, Šentjur.

VINOGRAD prodam v Dramljah na sončni legi. Janez Rečnik, Cesta na Brdo 17, Šentjur.

PARCELO za vikend 2368m², blizu Celja, prodam. Milan Ljubič, Vodnikova 3a, Celje.

V PETROVČAH prodam zazidalno parcelo v izmeri 856m². Informacije na telefon 35-094.

STARO STANOVANJSKO hišo z nekaj zemlje, klet 5×4, tudi z nekaj zemlje, prodam ali pa samo parcele za vikend. Informacije po telefonu 856-785, vsak dan od 20. do 21. ure.

živali

PRAŠIČA za zakol prodam. Lubej, Ogorevc 11, Štore.

PRAŠIČA 110kg, motorno žago Stihl 051 z več verigami, prodam. Rataj, Šibenik 36, Šentjur.

TELICO SIMENTALKO, brejo 7 mesecev, prodam. Ignac Pezdevšek, Male Dole 2, Vojnik.

KRAVO s prvim teletom (simentalko) prodam. Alojz Podgoršek, Brezova 17, Šmartno v Rožni dolini.

DVA PRAŠIČA za zakol od 120–150kg, prodam. Marjana Čater, Zadobrova 40, Škofja vas.

PRAŠIČA 150kg prodam. Maks Dimec, Dobrova 1, Celje.

KRAVO, drugo tele, 550kg, 6,5 meseca brejosti in LTH skrinjo 180l, prodam. Kresnike 2, Štore.

PUJSKE prodam, 10 tednov stare, Ana Ploštajner, Črnolica 34, Šentjur, Celje.

KRAVO, simentalko s teletom 4 tedne, prodam. Franc Pečnik, Gorica 2 pri Šmartnem v Rožni dolini.

GOSPODINJE SERVIS IZOLACIJ

Če vam zamrzovalna skrinja rosi, toči, od zunaj ledeni, neprekinjeno deluje, se priporoča VIKTOR PAJEK.

Delo opravim na vašem domu, hitro, kvalitetno, s tremi leti garancije, v roku tri dni od naročila.

Telefon (062) 413-606, vsak dan od 8. do 11. ure in od 17. do 20. ure.

N

vsak dan kaj novega

PESTRA IZBIRA:

– kakovostne volne za ročno in strojno pletenje v modnih barvah

– športnih pripomočkov za vse zimske športe

– obutve za po smučanju – domačih in tujih blagovnih znamk

Vsa pojasnila dobite tudi po telefonu:

711-231 v veleblagovnici v Žalcu in
26-317 v Prodajnem centru v Levcu

v veleblagovnici in Prodajnem centru **nama** Žalec Levec

akustični aparati – glasbila

HARMONIKO frajtonerico prodam ali menjam za mlado živino. Cesta v Šmartno 6, Vojnik.

HARMONIKO, frajtonerico, 3 tonsko, en register, Hohner, prodam za 40 SM. Telefon 721-462, od 19. do 20. ure.

ostalo

NOV ženski plašč – umetno krzno – prodam za 20 SM. Možnost plačila dva obroka. Ogled Krznarstvo Pavič, Zidanškova ulica.

UNIVERZALNI MLIN Standard M 11, nov, še nerabljen 5% ceneje, prodam. Telefon 858-528.

OTROŠKI VOZIČEK, kombiniran, uvožen in cirkular – enofazni, prodam. Telefon 36-341.

ENO LETO rabljen molzni stroj ugodno prodam. Franc Gorič, Jonškovo selo 14, 63320 T.Velenje.

UVOŽENO žensko belo obleko št. 38, primerno za birmo, poroko in ostale svečanosti, ugodno prodam, uvoženo novo prenosno peč na petrolej gorivo, ugodno prodam, malo rabljen Hidrofor za hišni vodovod prodam. Anton Žolgar, Tržaski hrib 7, Rogaška Slatina.

PLOČEVINO, 2,5mm debeline, prodam. Maks Dimec, Dobrova 1, Celje.

PRIKOLICO nosilnosti 600kg, za osebni avto, malo rabljeno, prodam. Pečarič, Podlog št. 2.

VEČ TON koruze v storžih prodam. Drago Zupan, 63305 Vransko 42.

NOVO krzneno jakno, zajček, št. 44, prodam. Telefon 34-780, po 16. uri.

DESET čebeljih panjev z vso opremo in napravo za prešanje medu, prodam. Informacije na Hrušovčeva 8, Polule.

100kg domače slanine ugodno prodam. Telefon 821-759.

VEČJO KOLIČINO svinjske krmerepa, pesa, krompir prodam. Franc Topolšek, Zavrh 12, Žalec.

MIZARSKO kombinirko – 4 operacije – in drugo orodje, prodam. Telefon (063) 32-762, zjutraj do 8. ure, zvečer po 18. uri.

25. 12. 1987 sem

izgubila ročno žensko uro

z rjavim usnjenim pasom na poti z Otoka do Grička in nazaj. Pošteni najditelj dobi nagrado. Telefon 24-689.

Zasebni knjigovodski servis

za družbeni sektor in samostojne obrtnike od 1. 1. 1988.
Telefon 31-328.

KUPIM

TRAKTOR FERGUSON IMT 533 539, do 2000 delovnih ur, kup Telefon 713-131, int. 94, poldan.

NEKAJ elementov kuhinje Orhi ja – zelena – Marles, kupim. kličite telefon 781-054.

STANOVANJA

ODDAM stanovanje v Dob (50m² v bloku). Andrej Gum Dobrna 5/a, telefon (066) 25-8

ZDOMEC z družino išče stano nje v Šentjurju ali okolici. Te fon 28-455.

FARMACEVT išče ogrevano s v Žalcu. Telefon (061) 575-74

ENOSOBNO stanovanje ali gar niero iščem. Ponudbe po tele nu (063) 31-535.

ZA SESTRO in moža iščem s v januarju v Rogaški Slatini dobo 14 dni, v zameno nu enako v mestu Hvaru po 25. nilju. Drugo po dogovoru. C Gačnik, Šlandrov trg 23a, Ža telefon (063) 713-871.

NOVO DVOSOBNO stanova v Titovem Velenju menjam enako ali večje v Celju, vse januar 88. Šifra: NOVI TED CELJE.

ZAPOSLITEV

V BOUTIQUE prodajalni ART v cu zaposlim prodajalko za določen čas s polnim delov časom. Za informacije se o site v obratovalnem času v dajalni.

MLADIM komunikativnim osebam nudim delo – prodaja knjig. goj so prosti vikendi in do volja. Informacije po tele 32-112, int. 526, Borut ali šifro: DOBRO DELO – ODLI ZASLUŽEK.

HONORARNO DELO nudimo munikativnim osebam. Tel (064) 39-058, po 17. uri.

STAVBNEGA KLEPARJA – s novodjo – in pomožnega d ca za izdelavo kleparskih in lacijskih del, takoj zaposlim po dogovoru. Ponudbe po fro: ČUTIM ODGOVORNOST

DVE DEKLETI sprejmem za v strežbi in kuhinji. Soba z tovljena. Šifra: V BL CELJA.

FRIZERSKO pomočnico sprej takoj. Žensko frizerstvo N Zabukovica.

MERX **SAVINJSKI MAGAZIN ŽALEC**

za vsakogar nekaj

KOLEKTIV SAVINJSKEGA MAGAZINA SE ZAHVALJUJE VSEM POTROŠNIKOM ZA DOSEDANJE ZAUPANJE IN SE TOPLO PRIPOROČA ZA OBISK V POSLOVNIH ENOTAH V LETU 1988!

RAZNO

IŠČEM DEKLE staro od 20–25 let s službo od Celja do Braslovč. Pozneje tudi pomoč v bolezni. Šifra: LEPA PRILOŽNOST –

NAPROŠAM očividca, ki je v ponedeljek dne 12. decembra ob 5.30 uri zjutraj na cesti Dobrna–Celje v Strmcu videl nesrečo, da javi svoj naslov na telefon 32-264.

STARA GENERACIJA MIZARJI 1958. Za pripravo 30. obletnice se dobimo v petek 8. januarja ob 18. uri v gostilni Čulk-Lava (Koštomaj, Tomažin, Udovič, Pasero, Tovornik in vsi drugi). Odbor 88.

OSAMLJEN gospodar na kmetiji v okolici Laškega s pokojnino in 14 ha zemlje, star 65 let, želi gospodinjo za hišna. opravila. Ostalo po dogovoru. Ponudbe poslati pod šifro: OSAMLJEN GOSPODAR.

MATE radi otroke? Javite se nam. Iščemo varstvo za 2 in polletnega sina. Šentjur-Center. Telefon (063) 741-686, zvečer.

GARAŽO na relaciji Žalec–Celje najamem ali kupim. Telefon (063) 713-485.

Talne obloge
(itison, tapison, preproge)

hitro, zanesljivo in temeljito čistim.

JOŽE GLOJNARIČ,
Na Otoku 2, Celje,
tel. (063) 25-474.

ZAMENJAM jalovo kravo za brejo. Ivan Hrustel, Pernovo 3, Žalec.

TOMOS AVTOMATIK, nov, smerokazi, 78 SM prodam in iščem honorarno delo vsak dan – gostinski poklic. Telefon 701-521. Šifra: MILICA.

INŠTRUIRAM matematiko, fiziko, angleščino. Telefon 21-971.

POTREBUJEMO gospodinjsko pomoč v dopoldanskem času za upokojenca v Celju. Ponudbe po telefonu 22-541.

ROLETE – plastične lesene-izdelujemo, montiramo ter zapiramo balkone. Telefon 27-742, 27-225.

ROLETE, plastične in lesene, izdelujemo in montiramo. Telefon 24-296.

POIŠČITE V... GALEBU

V prodajalni GALEB vam ponujajo ploščice različnih velikosti in barv. Čeprav je izbira dobro založena, vam vseeno priporočajo takojšen nakup. Ne oklevajte, obiščite prodajalno GALEB!

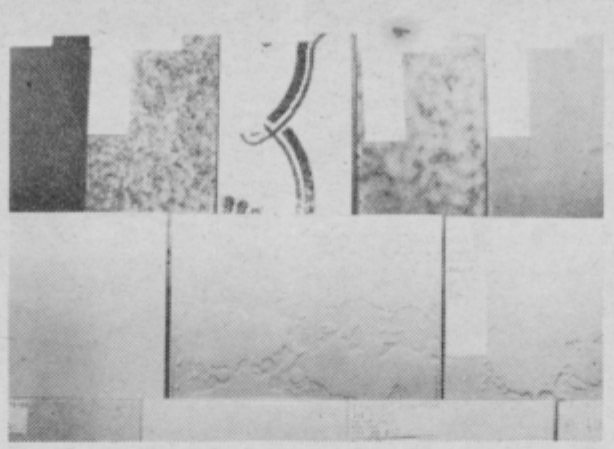

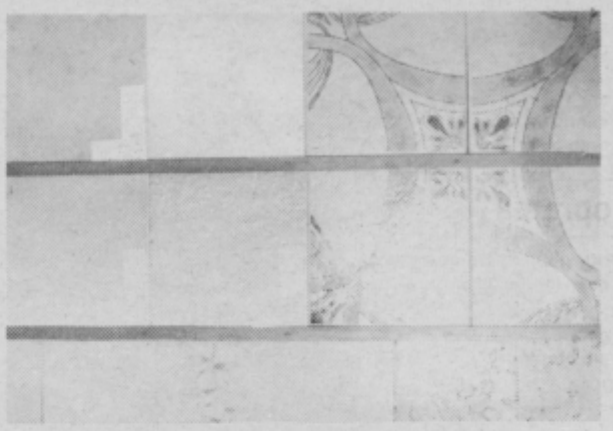

kovinotehna tozd tehnična trgovina

GREMO V KINO

KINO UNION
do 17. 1. CIVILNA PATROLA – ameriški film
od 14. 1. naprej OSMI POTNIK, 2. del – ameriški film

MALI UNION
do 9. 1. BETTY BLUE – francoski film
od 11. 1. naprej OKTOBERFEST – jugoslovanski film

METROPOL
do 10. 1. MADRIDSKA ZVEZA – ameriški film
od 13. 1. naprej DEKLETA ZA UŽIVANJE – nemški film

KINO DOM
do 10. 1. NINDŽA – ameriški film
11. in 12. 1. POLICAJ NA MEJI ZAKONA – francoski film
13. in 14. 1. TEKSAŠKI RANGER McQUADE – ameriški film

KINO ŠTORE
8. 1. TEKSAŠKI RANGER McQUADE – ameriški film

KINO LJUBEČNA
9. 1. OSMI POTNIK, 2. del – ameriški film

KINO NOVA VAS
9. 1. OSMI POTNIK, 2. del – ameriški film

KINO VOJNIK
10. 1. OSMI POTNIK, 2. del – ameriški film

KINO ŽALEC
7. 1.: ČAS PRVE LJUBEZNI – ameriški film
8. in 10. 1.: POKLIC KOMANDOS – ameriški film
9. 1.: MAŠČEVLEC IZ MIAMIJA – ameriški film
10. 1.: RACMAN JAKA – ameriške risanke
12. 1.: IDIOTSKA NOČ – ameriški film

KINO PREBOLD
7. 1.: ČRNA AFRODITA – ameriški film
8. 1.: KOMANDOS LEOPARD – ameriški film
10. 1.: BUD SPENCER V AKCIJI – ameriški film
12. 1.: NORO POTOVANJE PO EVROPI – ameriški film

KINO POLZELA
7. in 10. 1.: KOMANDOS LEOPARD – ameriški film
9. 1.: ČAS PRVE LJUBEZNI – ameriški film
12. 1.: MAŠČEVALEC IZ MIAMIJA – ameriški film

KINO LIBOJE
9. 1.: POKLIC KOMANDOS – ameriški film

KINO GRIŽE
10. 1.: MAŠČEVALEC IZ MIAMIJA – ameriški film

KINO VRANSKO
10. 1.: ČRNA AFRODITA – ameriški film

KINO DOM MOZIRJE
7. 1.: PLES NA VODI – jugoslovanski film
9. in 10. 1.: DIRKA CANNONBALL, 2. del – ameriški film
12. 1.: POKVARJENI POLICAJI – francoski film

KINO JELKA NAZARJE
9. in 10. 1.: POBESNELI MAX, 3. del – avstralski film
13. 1.: LETEČI SEKS – italijanski film

KINO GORNJI GRAD
9. in 10. 1.: RAZKROPITE SE, KAJ ZIJATE – francoski film

KINO ŠENTJUR
9. in 10. 1.: IZTREBLJEVALEC – ameriški film

KINO ŠMARJE
7. in 8. 1.: HOLCROFTOVA POGODBA – angleški film
9. in 10. 1.: OD TARČE DO SMRTI – ameriški film

KINO ROGAŠKA SLATINA
7. in 8. 1.: AS ASOV – francoski film
8. in 9. 1.: ŠKANDALOZNA GILDA – italijanski film
9. 1.: MAŠČEVANJE PERNATE KAČE – ameriški film
10. 1.: MAŠČEVANJE PERNATE KAČE – ameriški film
11. in 12. 1.: OD TARČE DO SMRTI – ameriški film

KINO RTC UNIOR ZREČE
7. 1.: DIRKA S SMRTJO – ameriški film
8. 1.: RAJSKA OAZA LJUBEZNI – ameriški film
9. 1.: ŠERIF V DOLINI NILA – italijanski film
9. 1.: RAJSKA OAZA LJUBEZNI – ameriški film
10. 1.: IME ROŽE – angleško-italijansko-francoski film
11. 1.: DIRKA S SMRTJO – ameriški film

REDNI KINO TITOVO VELENJE
7. 1.: DUH PORNO ZVEZDE – ameriški film
8. 1.: KDO MI UBIJE ŽENO – ameriški film
9.in 10. 1.: POLICIJSKA AKADEMIJA, 3. del – ameriški film
11. in 12. 1.: PEKLENSKO TABORIŠČE – ameriški film
13. 1.: PERFEKTNO – ameriški film

KINO DOM KULTURE
7. 1.: KDO MI UBIJE ŽENO – ameriški film
10. 1.: ROBINZONOVA PUSTOLOVŠČINA – češki film
11. 1.: BARVA VIJOLIČASTA – ameriški film – FILMSKO GLEDAIŠČE

KINO ŠOŠTANJ
9. 1.: ROBINZONOVA PUSTOLOVŠČINA – češki film
9. 1.: KDO MI UBIJE ŽENO – ameriški film
10. 1.: PEKLENSKO TABORIŠČE – ameriški film
11. 1.: POLICIJSKA AKADEMIJA, 3. del – ameriški film
13. 1.: DUH PORNO ZVEZDE – ameriški film

KINO ŠMARTNO OB PAKI
8. 1.: POLICIJSKA AKADEMIJA, 3. del – ameriški film
10. 1: ROBINZONOVA PUSTOLOVŠČINA – češki film
12. 1.: KDO MI UBIJE ŽENO – ameriški film

KINO KONOVO
13. 1.: POLICIJSKA AKADEMIJA, 3. del. – ameriški film

TRŽNICA

Tudi še paradižnik

Zelenjava: čebula 1000, česen 6000–7000, fižol 2500–3000, krompir 350–400, korenje se je podražilo in je 600–1000, peteršilj 1000, zelena 1800, pesa 700–1000, paradižnik 1800, presno zelje 100, kisla repa in zelje 750–1000, hren 1300–2000 in brstični ohrovt 2000 din.

Solata: endivija 1000–1200, motovilec 3000–4000, radič 1500–2500 din.

Sadje: grozdje 1200–1500, hruške 1000–1200, jabolka 600–1000, beli orehi 3500, jedrca 9000–13540, suhe slive 1800–2000, grevka 2000, limone 2500, pomaranče 2000, mandarine 2200, ananas 3480 in banane 1200.

Mlečni izdelki: domača skuta in sir 3000, kajmak 9000, srbski sir 5000 din.

Jajca: pri KZ Laško 135, domača 150–200 din.

ROJSTVA

Celje
Rodilo se je 94 dečkov in 82 deklic.

POROKE

Celje
Poročilo se je 16 parov od teh: Igor MARZIDOVŠEK iz Dola pod Gojko in Danica DIMEC iz Rožnega vrha, Marjan JAVORNIK iz Celja in Tanja VASLE iz Polzele, Jože VREČAR iz Šmiklavža in Danica KROFLIČ iz Prožinske vasi, Rudolf BUTINAR in Ljudmila TOPLIŠEK oba iz Celja, Alojz JURAJA in Marija JURKOŠEK, oba iz Celja, Davorin ČANDER in Olga PODHRAŠKI iz Gotovelj.

Šentjur
Poročili so se 4 pari.

Velenje
Poročili so se: Peter MIHALINEC iz T. Velenja in Sanja KRUPIČ prav tako iz T. Velenja, Konrad POTOČNIK iz T. Velenja in Alenka KONČAN prav tako iz T. Velenja, Boris LENOŠEK iz Rečice ob Paki in Brigita OBU tudi iz Rečice ob Paki.

Žalec
Poročili so se: Boris ZAGODE iz Žalca in Marjana DOMJANIČ iz Ljubljane, Janko GROBELNIK iz Dobriše vasi in Lidija KORENT iz Pongraca, Janko GOMINŠEK iz Arje vasi in Alenka PODMANICKI iz Ložnice pri Žalcu, Tomislav SUHOLEŽNIK iz Dobriše vasi in Cveta APNAR iz Petrovč, Zvonko KRSNIK in Vladka LACKOVIČ oba iz Arje vasi, Sergej GOMINŠEK in Marina RADOČAJ oba iz Prebolda, Franc VINDER iz Črnovaina in Bernarda ZUPANC iz Gotovelj, Josip GOVEDIČ iz Polzele in Martina VAŠL iz Ločice ob Savinji.

KLIC V DUŠEVNI STISKI

916

med 15. in 22. uro vsak dan

SMRTI

Celje
Umrli so: Ivan NAGODE, 84, Udmat, Viktor MAJCEN, 82, Celje, Janez KUGLER, 61, Hrenova, Ivan ČATER, 64, Celje, Filip TOVORNIK, 66, Laška vas, Marija ŠKET, 47, Sp. Gabernik, Marija BLAŽIČ, 73, Celje, Edvard VONČINA, 58, Trnovlje pri Celju, Martin PETRIČ, 95, Celje, Janez JANČIČ, 37, Hrastje, Terezija DRAVŠNIK, 82, Žalec, Antonija JURKOVIČ, 73, Trnovlje pri Celju, Davorin MAURIN, 87, Slovenske Konjice, Frančiška ŠALOVEN, 83, Vojnik, Blaž PRISLAN, 80, Zg. Gorče, Ivan ZUPANC, 44, Podvrh, Ivan PETELINŠEK, 89, Bukovje, Genovefa NATEK, 72, Tabor, Marija JAGER, 62, Celje, Marija PRELOG, 82, Celje, Marija KAČ, 85, Celje, Marija HABJAN, 75, Tabor, Stanislav ZUPAN, 82, Podsreda, Frančiška LUBEJ, 62, Šentjur pri Celju, Amalija ZALOKAR, 77, Celje, Ivan TOFANT, 71, Kompole, Jakob POTOČNIK, 50, Pečovnik, Magdalena ZALOKAR, 84, Loka pri Žusmu, Ivan HROVATIČ, 52, Celje, Vincenc DROFENIK, 50, Rogaška Slatina, Alojzija KLEMENČIČ, 64, Prilipe, Jože KOVŠE, 69, Zreče, Kristina MOLJK, Dobrova pri Konjicah, Milan NOVAK, 33, Šentjanž nad Štorami, Terezija BEVC, 82 Pilštanj.

Šentjur
Umrli so: Ludvik KURNIK, 81, Zgornje Selce, Bogomila VREČKO, 66, iz Dobja pri Planini, Janez BREČKO 74, iz Doropolja, Martin ŽUPANC, 82, iz Goričice.

Šmarje pri Jelšah
Umrli so: Marija BELINA, 81, iz Verač, Franc ŠELIGO, 48, iz Nimnega, Franc KOZAR, 61, iz Zadrž, Marija JAGODIČ, 78, iz Šmarja pri Jelšah, Marija ČOKL, 83, iz Lekmarja, Anton KOSTANJŠEK, 78, iz Gorjana, Angela ŠKET, 90, iz Tuncovca.

Velenje
Umrli so: Franc PLETERSKI iz T. Velenja, Zofija LESKOVAR, iz Žič, Emil LAH, iz Prebolda, Frančišek FRIŠKOVEC iz Škal, Antonija PREDOVNIK, iz Nazarij, Edvard MRAVLJAK, iz Plešivca, Katarina CENCEN, iz Matk, Pavel NARALOČNIK, iz T. Velenja, Uršula ANTLEJ, iz Celja, Jože MARCEN, iz Dola pod Gojko, Rudolf SEŠEL iz Završ, Dominik AMON, iz Celja, Frančiška MIKLAVŽIN, iz Celja, Franc KOLMANIČ iz Koprive, Anton ŠKODNIK iz Sp. Negonij, Ostoja DURONIĆ iz T. Velenja, Karolina TRPIN iz T. Velenja, Janko MARTINC iz T. Velenja, Anton ČREŠNOVAR iz Celja, Ana ŽELEZNIK, iz Šoštanja.

Žalec
Umrli so: Oton KRAJNC, 65, iz Vrbja, Marija koradej, 88, iz Žalca, Jožef ZAJC, 60, iz Sp. Grušovlja, Ivan PODPEČAN, 44, iz Žalca, Zorislav PREMIK, 68, iz Migojnic, Cecilija VINDER, 72, iz Gotovelj, Karolina PERGER, 80, iz Preserja, Justina JARH, 85, iz Celja, Marija KOŠTOMAJ, 78, iz Ljubečne.

Dežurstva zdravstvenih domov

Zdravstvena služba je v vseh zdravstvenih domovih na našem območju organizirana v dopoldanskih in popoldanskih ordinacijah, v zdravstvenem domu v Titovem Velenju pa je zdravnik popoldne dežuren v sprejemni pisarni. V Zdravstvenih domovih v Celju, Šentjurju, Žalcu, Šmarju in Rogaški Slatini ter izmenoma tudi v zdravstvenih postajah Kozje, Bistrica ob Sotli in Podčetrtek je dežurna zdravstvena služba med 19. in 7. uro zjutraj naslednjega dne, v Slovenskih Konjicah, Titovem Velenju in Laškem pa zdravniki dežurajo med 20. in 7. uro zjutraj naslednjega dne.

Telefoni: Celje: 22-334, Šentjur: 741-511, Slovenske Konjice: 751-522, Šmarje: 821-021, Rogaška Slatina: 811-621, Žalec: 711-138, Rogatec: 826-016, Kozje: 770-010, Podčetrtek: 882-018, Bistrica ob Sotli: 784-110, Titovo Velenje: 856-711 in Laško: 730-078.

Dežurstva trgovin

V mesecu januarju bo dežurna samopostrežna trgovina Center v Cankarjevi ulici. Odprta bo vsak dan, razen ob nedeljah od 7.30 do 20. ure. Ob nedeljah bodo dežurale naslednje trgovine: od 7. do 11. ure bodo odprte prodajalna Stručka v Prešernovi ulici, stojnica na celjski tržnici in mesnica v Linhartovi ulici, od 13. do 15. ure pa bo odprt kiosk pri celjski bolnišnici.

Veterinarska dežurstva

VETERINARSKA POSTAJA CELJE: Delovni čas veterinarjev na veterinarski postaji v Celju je od 6.30 do 14. ure, redna dopoldanska ambulanta za male živali je od 8. do 10. ure, sicer pa imajo organizirano dežurno službo neprekinjeno v popoldanskem in nočnem času. Telefon: 34-233.

VETERINARSKA POSTAJA ŽALEC: Delovni čas na veterinarski postaji v Žalcu je od 6. do 14. ure, neprekinjeno dežurstvo za celo občino pa imajo od 14. do 6. ure zjutraj naslednjega dne. Dežurstvo je tudi organizirano ob koncu tedna in ob praznikih. Telefon: 741-144.

VETERINARSKA POSTAJA MOZIRJE: Delovni čas veterinarjev na veterinarski postaji v Mozirju je organiziran v rednem delovnem času vsak dan od 7. do 14. ure razen ob nedeljah. Do 10. januarja bo dežural dipl. vet. Ciril Kralj, Ljubno, telefon: 840–112, od 11. januarja dalje pa bo dežural dipl. vet. Drago Zagožen, Ljubno, telefon: 840-179.

VETERINARSKA POSTAJA ŠENTJUR: Delovni čas veterinarjev na veterinarski postaji v Šentjurju je od 7. do 15. ure vsak dan, od 15. do 7. ure zjutraj naslednjega dne je organizirana dežurna služba. Danes bo še dežural dipl. vet. Franc Zapušek, Valentina Orožna 8d, telefon: 741-935, od jutri, 8. januarja dalje pa bo dežural mag. Franc Kovač, Seliškarjeva 10, telefon: 741-243.

VETERINARSKA POSTAJA SLOVENSKE KONJICE: Na veterinarski postaji v Slovenskih Konjicah je redni delovni čas od 7. do 12. ure, dežurstvo pa je organizirano od 15. do 7. ure naslednjega dne zjutraj. Do 11. januarja bo dežurala dipl. vet. Irena Šmigovc, Vešeniška ulica, telefon: 751-961, od 12. januarja dalje pa bo dežural dipl. vet. Martin Krajnc na veterinarski postaji, telefon: 751-960.

VETERINARSKA POSTAJA LAŠKO: V občini Laško je delo veterinarjev organizirano v rednem delovnem času od 7. do 15. ure na veterinarski postaji v Laškem in v Radečah. Dežurna služba za celo občino je na veterinarski postaji v Laškem, telefon: 730-068. V primeru odsotnosti veterinarja v času dežurstva lahko pustite sporočilo pri vratarju Pivovarne, telefon: 730-030.

NOVI TEDNIK

Uredništvo: Celje, Trg V. kongresa 3 a, tel. 23-105, 22-369. Glavni urednik in direktor TOZD Boris Rosina. Odgovorni urednik Novega tednika Branko Stamejčič. Odgovorni urednik Radia Celje Mitja Umnik. Redakcija: Marjela Agrež, Tatjana Cvirn, Violeta Vatovec Einspieler, Ivana Fidler, Nada Kumer, Edi Masnec, Brane Piano, Rado Pantelič, Mateja Podjed, Milena Brečko Poklič, Franček Pungerčič (pomočnik odg. ur. RC), Zdenka Stopar, Srečko Šrot (pomočnik odg. ur. NT), Janez Vedenik, Tone Vrabl. Tehnični urednik Franjo Bogadi.

Izhaja vsak četrtek. Tisk: ČGP Delo, Ljubljana.

Cena posameznega izvoda je 350 dinarjev. Individualna letna naročnina je 11.750 dinarjev, polletna 5.875 dinarjev. Za tujino je letna naročnina 26.000 dinarjev, za delovne organizacije pa 13.000 dinarjev. Št. žiro računa 50700-603-31198 – ČGP Delo Ljubljana, TOZD Novi tednik Celje.

Nenaročenih rokopisov in fotografij ne vračamo.

Nenavaden dogodek na kmetiji Golhlebovih

Na kmetiji Golhlebovih v Gotovljah so doživeli kaj nenavaden prednovoletni dogodek, saj je njihova krava Vesna povrgla kar dve telički in dva junčka, ki so skupaj tehtali osemindevetdeset kilogramov. Žal pa je bilo to za kravo, ki je že petkrat srečno povrgla, preveliko breme. Kljub hitri intervenciji veterinarja Franca Zbašnika je ves novi prirastek poginil. Vendar pa bodo dogodek na veterinarski postaji Žalec zabeležili kot pravo redkost, saj pravijo, da takega primera v vsem svojem dolgem veterinarskem delu še niso doživeli.

Na sliki: Matej Golhleb s kravo Vesno ob poginulih teličkih.

L. KORBER

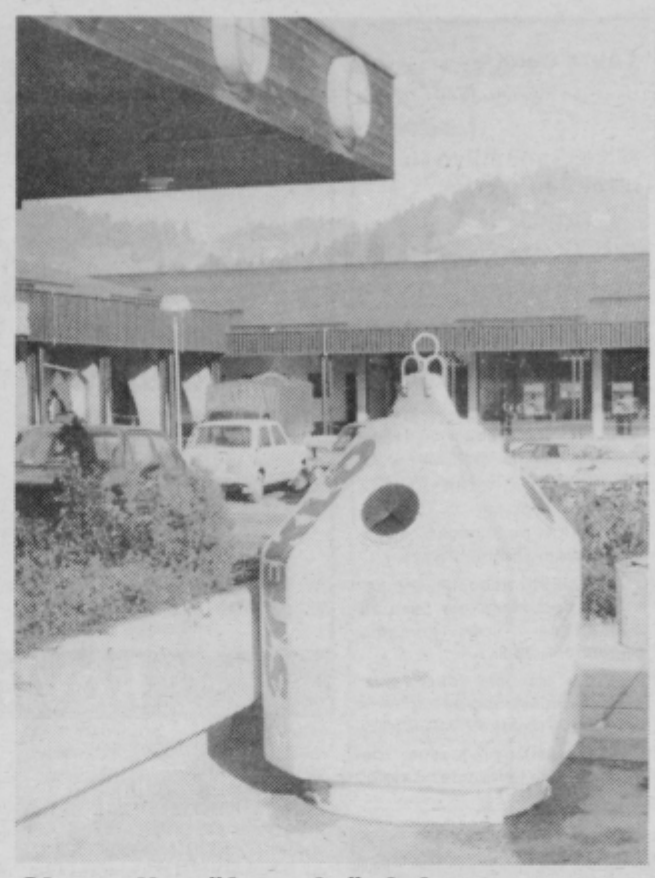

Slovenija, čista dežela!

Že, že, ampak ne povsod. V Zrečah in Slovenskih Konjicah je že nekaj časa videti takšne plastične zabojnike za steklo, ki so dvakrat koristni. Steklena embalaža ostaja v njih kot ponovna surovina, košček Slovenije pa ostaja lepši in bolj čist. Steklo je vsekakor koristen odpadek. Posnetek je izpred Emonine blagovnice v Zrečah in resda spominja na vesoljsko kapsulo Apollo, naložba v čisto deželo pa se dobro obrestuje.

MP

Stabilizacija se vse bolj pretvarja v politiko finančnega molzenja.

Odgovornim ni važno, če prazna vreča ne stoji pokonci, važno da stoji pokonci tisti, ki je vrečo izpraznil.

Bolje maček v žaklju – kot ukrepi v paketu.

Tako dolgo smo iskali dlako v jajcu, da se je kurje jajce spremenilo – v kukavičje.

Televizor vse bolj postaja – elektronski sedativ.

Gasilni aprat nič ne pomaga, če gospodarstvu gori pod nogami.

Dinar je po zadnjih podražitvah več vreden. Vedno težje ga je najti za vse potrebe.

Za protiinflacijski program so glasovali skoraj vsi delegati. Preračunali so se, da bodo zaradi neuspešnosti sedeli še velikokrat skupaj in obračunavali dnevnice!

Z dinarjem nekaj ni v redu. Država ga jemlje tam kjer ga ni in daje tam kjer ga ne bo nikoli dovolj.

Tudi les je treba kuhati

Na Ločici pri Vranskem ima svojo obrt sodar Stanko Učakar. Na posnetku vidimo, kako kuha les, ki ga potrebuje za izdelavo sodov. Les mora biti suh, tiste vrste lesa, ki vsebujejo veliko tanina pa je treba tudi dlje časa sušiti, saj tanin veže vlago. To še zlasti velja za hrast.

Da bi pospešil proces sušenja tudi pri Učakarjevih takšne vrste lesa kuhajo v velikem kotlu. S tem zmanjšajo količino tanina v lesu in les je prej suh kot bi bil sicer z naravnim sušenjem.

JANEZ VEDENIK
Foto: EDI MASNEC

Nova komisijska prodajalna

Nekaj dni pred novim le tom je Anton Mešič iz Polze le v Levcu pri cvetličarni od prl komisijsko prodajalno V njej ponuja in odkopuj tehnične predmete, železn no in gospodinjske aparate

Na sliki: Del nove komisi ske prodajalne Antona Me šiča.

T. TAVČA

Partizanske domačije

11

Piše Milenko Strašek

Poleti 1942 so Nemci na Topolovem pri Zagorju, zaselku nedaleč od Lesičnega, ujeli Tončko Čeč-Rozo, z njo pa tudi dva partizana. Skrivnost Kolajeve domačije je bila izdana. Poslej sem se s Tončko še srečala, na žalost pa v povsem drugačnih okoliščinah, taboriščih.«

Trinajstega septembra 1942 se je sunkovito gibanje vretena ustavilo kot da bi mu kdo zlomil oje: Nemci so vdrli na Andrejčkovo in jih odpeljali v Stari pisker v Celje . . .

Spet izbrskam na dan dekličin prosti spis.

»Ni treba posebej pripovedovati, kaj je pomenila ta gestapovska mučilnica za slovenskega človeka. Andrejčkova dva, mater in očeta, so skorajda ubili z nečloveškim mučenjem – veliko sta vedela! Konec oktobra so vse skupaj preselili v Maribor, kjer so Andrejčkova skupaj s sinom ustrelili. Dano so še isti dan obsodili na smrt, pred drugo uro popoldne pa pomilostili in, ker je bila morija končana, poslali v Auschwitz.

Tako je bilo v kali zatrto partizansko gibanje na Kozjanskem, razbita pa je bila tudi Kolarjeva družina.«

»Drži,« pravi Dana in prelepa jopica ji nastaja med spretnimi rokami, »da nikoli ni bilo tako hudo, da bi ne moglo biti še hujše. Vendar, vsaj za nas, ki smo prestali ves ta pekel taborišč, to gotovo ne velja in zaradi vsega tega, kar sem morala doživeti, sem danes z vsem zadovoljna«. (Umirjen izraz zamenja daljna sled trpljenja, nobena takšna pripoved ni prijetna, za nikogar, srd vstaja v človeku, žalost se preliva po žilah, v sebi čutiš nagonski odpor, v sledovih maščevalnost in srd.)

»Bilo je popotovanje, nevredno človeka, grozljiva odisejada, kalvarija zmučenega človeškega duha, ena najbolj podlih in krvavih strani, kar jih je kdaj napisala zgodovina . . .«

. . . ko je bila prisiljena romati iz Auschwitza v Ravensbrück, gledati obešanje, trpeti lakoto, ponižanja, se odpovedati domala vsemu človeškemu . . . ker je ljubila

Dana Krofl

domovino, ker ni hotela pasti na kolena pred tujci.

»Nikar ne poveličuj, nikar ne hvali,« skromno reče Dana. Pravijo, da je prava podoba matere Marte.

»Iz Auschwitza je bilo nemogoče pobegniti, povzame. Kljub temu se je pet Židinj vendarle odločilo. Obesili so jih vpričo nas, za kazen in za poduk. Apelplatz še nikoli ni bil tako žalosten kot tistikrat, noben spomin tako grozljiv. Leta so se mi prikazovala in še se zgodi . . .

Bile so lepa, mlada dekleta.

To hodi s človekom, romalo bo do smrti!«

Šelestenje slik in – drugega nič. Med nama molk, slina se zatika v grlu, ne veš, kaj bi, kam bi pogledal. Kako odrešujoča znajo biti včasih okna?!

Šelestenje slik, stotine papirčkov iz srečnih, dobrih dni. Zgodovina doline v malem, vsega, kar tiči ob in z človekom. Poslastica za etnologe. Narodne noše. Starinskost diha iz kupčka na mizi. Strumni možakarji v pražnjih oblekah. Z lajblci in težkimi, srebrnimi verižicami, v spomin se ti vrinejo domačijske povesti Janeza Jalna. Žene s širokimi krili. Resni in zbrani stoje pred prastaro kamero. Andrejčkova hiša v največjem sijaju. Požgani dom. Brata, sestra. Oče. Mati. Procesija njih, ki so morali v smrt. Neizživeto življenje.

»Delala sem v šivalnici, bila sem željna življenja, smeha, kaj bi naštevala. Lakota mi ni dala miru. Ob polnoči so nam milostno poklonili polurni odmor. Ko je prišla svoboda, smo mislile, da je prišel konec, pa se je vendarle grozljivo burkasto sprevrglo v novo nasprotje, v usodnost, kjer so tirani prekosili sami sebe . . .«

Preživela je tisti strašni »totenmarsch« (mrtvaški pohod, op. p.) iz Auschwitza v Ravensbrück, strahotno zavezniško bombandiranje, tudi to, da so jih Nemci imeli za kritje, nekakšen živi zid.

»Videla sem Tončkino smrt . . .?« (Tončke Čečeve, op. p.).

In preživeti je morala satansko domislico: zdravniške poizkuse na živih ljudeh.

Zdaj se bolezen zažira v človeka in ga sili spominjati se na obup, ki si ga le komaj premagal.

Petnajstega aprila 1945 so vendarle odšli v znano neznano. Konec potovanja iz smrti v življenje.

Dom. Lesično. Prazne, ožgane stene. Takšno je bilo Kozjansko: razbito, razgaljeno, osiromašeno, užaljeno. Za Dano, za vse povratnike – neskončno lepa pokrajina, čudež! Z njimi so ostali spiski ustreljenih, ki si jih poznal, ljubil, cenil! Ukradena in poklana živina, tudi to je bilo, v sredi vsega pa vendarle srečni, četudi skorajda strti ljudje.

Postali so velika družin postavljali so domove, slo no in nesebično. Tega je bi toliko, da bi človek obogate če bi bilo naprodaj.

Andrejčkova hiša se spemenila niti za las. Izn veriti se družinskemu izroč lu, ki se je še potrdilo v n hujših dneh zgodovine, bi b lo greh. In tako popotniki vedno postajajo, utrujeni blatnih kolovozov, ki jih na srečo vedno manj – zam njal jih je asfalt –, trde ho pri Dani, posrebajo juhic zmeljejo košček kruha, ne bi za to odrinili en sam sa cat dinar. Dani, Martini slednici, je skromen »hval več kot dovolj.

Dana je bila vseskozi vp v to življenje, razen tak ko so ga na silo iztrgali njega. Še kako se je znala vrteti – tudi danes še ni po bila! – med gasilci, kultur ki, mladimi, kadar pač jo kdo potreboval.

Rodovi uka željnih so, slonjeni na komolce, dol molče poslušali njene pri vedi pri zgodovinskih u in nebogljeno strmeli v te virane številke. Da bi se k spomnili na čase, ko je človek – le še številka.

In tako se kar naprej v čamo, posedamo, poklep mo, zbiramo drobce spo nov in premetavamo sli daljne sence neke dobr gorja in tršate mehkobe.