CELJE, 13. APRILA 1972 — ŠTEVILKA 15 — XXVI — CENA 1 DIN

NOVI tednik

GLASILO OBČINSKIH ORGANIZACIJ SZDL CELJE, LAŠKO, SLOVENSKE KONJICE, ŠENTJUR, ŠMARJE PRI JELŠAH IN ŽALEC

ALOJZ GREJAN — »Lep je železničarski poklic pa tudi naporen. Že dobrih trideset let sem mu zvest. Začel sem v domačem kraju, v Grobelnem ter 1946. leta nadaljeval v Celju. Tu sem še danes. Opravljam delo tranziterja, kar pomeni, da delam s tranzitnimi tovornimi vlaki. In moja želja? Da bi kmalu uredili tovorno postajo v Čretu. Potem bo celotna naša služba na enem mestu. Pa tudi nadaljnja modernizacija železniških naprav mi leži na srcu. Da bi jo čimprej opravili!« — Naj bo ta želja tudi naša, ob dnevu železničarjev in naša čestitka vsem, ki slavijo petnajsti april kot svoj praznik! M. BOŽIČ

SAMOUPRAVLJAVČEVO ZNANJE

V zadnjih mesecih smo neenkrat pritrdili vsem, ki so razpravljali o položaju delovnega človeka. Pritrjevali smo v trdni veri, v spoznavanju, kolikšno vredost ima oplemeniten, izrazitejši položaj delovnega človeka za razvoj samoupravnih odnosov. Za dosledno oživljanje samoupravnega vzdušja v delovnih kolektivih.

Kaj v resnici pomeni zahteva, da moramo okrepiti delovni položaj človeka? In kdo je tisti, ki bo delavcu omogočil njegovo popolno samoupravno uveljavitev? Kaj naj pomeni ta zahteva kot to, da smo nezadovoljni z vsebino samoupravnih odnosov v nekaterih delovnih sredinah. Da želimo resda spodbuditi ekonomski interes delavca, da pa s tem, ko govorimo o delavcu kot družbenem osebku reprodukcije, samo še izpostavljamo njegovo samoupravno dejavnost.

In kako je s tem v bazi, kot radi rečemo? Lanska analiza o dejavnosti članov organov samoupravljanja v enajstih celjskih delovnih organizacijah je pokazala, da neznanje, neusposobljenost samoupravljalcev mnogokrat odločilno vpliva na delavčevo aktivno udeležbo v oblikovanju in sprejemanju odločitev.

Kakšne so torej delavčeve možnosti, da se kot samoupravljalec spopada z nosilci tehnobirokratizma, s tistimi, ki mu odtegujejo temeljno pravico samoupravnega socializma — da odloča? Ali v delovnih sredinah vsakodnevno razčlenjamo naše samoupravne izkušnje in poskušamo samoupravljalčevo preskromno znanje in neizkušenost spreminjati v sposobnost kritične ustvarjalnosti?

Ni dovolj, da ustvarjamo delavcu, samoupravljalcu nove možnosti za kvalitetnejšo proizvodnjo in odločanje. Nove možnosti za samoupravno odločanje. Ali bo te možnosti delavec tudi lahko izkoristil? Ali dovolj ve in zna? Ali v delovnih kolektivih razvijamo oblike družbenoekonomskega usposabljanja, namenjene članom samoupravnih organov in vsem zaposlenim?

Koliko smo storili na tem področju?

Družbeni dogovor o družbenem izobraževanju, o čemer poudarjeno razmišljamo zadnje mesece, postavlja pred nas zagonetno vprašanje — ali v našem, tvojem in v vseh kolektivih vemo, koliko smo usposobljeni za samoupravljanje.? Ali smo se na seji delavskega sveta že kdaj vprašali, kakšno je naše, samoupravljalsko znanje?

Vemo, da se to moramo vprašati.

J. VOLFAND

Žalec

KOMUNISTI IN PROGRAM

Izhajajoč iz nalog, ki jih pred organizacije ZK postavljajo sklepi 21. seje predsedstva ZKJ in konference ZKJ, so tudi komunisti v žalski občini pripravili svoj okvirni akcijski program letošnjega dela in aktivnosti.

Vso potrebno pozornost bodo komunisti še nadalje posvečali poglabljanju samoupravnih odnosov, še posebej pa si bodo prizadevali, da se čimprej in kar najbolj dosledno uresničijo predvsem tisti ustavni amandmaji, ki vnašajo v dosedanjo samoupravno prakso še več konkretnih pravic delavskemu razredu. Da bi dobili kar najbolj popolno sliko nad stanjem pri razvijanju samoupravnih odnosov na ravni občine in v delovnih organizacijah, bodo izdelali posebno strokovno analizo, ki naj da vse potrebne odgovore na vprašanja, kaj so v žalski občini na tem področju že dosegli. Ugotovitve analize, oplemenitene s politično dogovorjenimi in ustavno določenimi principi pa bodo osnova za neposredno akcijo vseh komunistov.

V sklopu teh prizadevanj nameravajo dosledneje kot doslej nastopiti proti vsem tistim družbenim silam, ki se odkrito, najčešče pa seveda prikrito, postavljajo proti uveljavljanju vodilne vloge delavskega razreda, proti silam, ki omalovažujejo delo in prizadevanja ter mesto in vlogo družbeno političnih organizacij, oziroma so vedno bolj ali manj nasprotne naši družbeni stvarnosti.

Prav gotovo pa ne kaže posebej poudarjati, da bodo komunisti še zlasti temeljito spremljali vsa gospodarska gibanja v občini. Tako bi lahko takoj predlagali ustrezna ukrepanja, če bi ugotovili, da prihaja do odstopanj od skupno dogovorjenih izhodišč, oziroma če bi v posameznih delovnih organizacijah le preveč podlegali ozkim interesom, ne da bi pri tem upoštevali širše družbene interese in s tem v zvezi dogovorjena stališča. Novim nalogam, ki stoje pred žalskimi komunisti, bodo prilagodili tudi organizacijske oblike, saj se je pokazala potreba po določeni reorganizaciji, oziroma po ustanavljanju novih oddelkov in aktivov Zveze komunistov.

Poleg teh osrednjih izhodišč aktivnosti in dela komunistov v žalski občini pa bodo le-ti v celoti poskrbeli za uresničenje vseh že doslej izoblikovanih stališč in sklepov. Tu gre predvsem za socialno razlikovanje, za uresničenje stališč o kmetijstvu v občini in drugih.

Pomembno mesto pa je v akcijskem programu odmerjeno tudi vprašanju nadaljnjega idejno političnega usposabljanja in delu z mladino ter njenim sprotnim vključevanjem v vsakodnevne odnose samoupravnega urejanja družbenih zadev na vseh področjih življenja.

B. STRMČNIK

MLADI IZPOSTAVLJENI

V ponedeljek popoldan je bil v Celju sestanek mladih komunistov za »okroglo mizo«. Pogovarjali so se o idejno političnem angažiranju in usposabljanju mladih članov Zveze komunistov ter o delu aktiva mladih komunistov. Mladi so ugotovili, da je odnos starejših članov Zveze komunistov do njih vse prevečkrat očetovski, ne pa tovariški, kot bi moral biti. Pri svojem delu so zelo izpostavljeni, po vstopu v Zvezo komunistov pa so jim nekateri sodelavci celo »obrnili hrbet«. Pogovora se je udeležil tudi Vlajko Krivokapić, pomočnik odgovornega urednika časopisa Komunist. Vlajko Krivokapić je zaključil z besedami, »da je prva naloga in dolžnost mladih članov Zveze komunistov, da se seznanjajo z družbeno ekonomskimi in družbeno političnimi problemi, se usposabljajo in iščejo ustrezne rešitve.«

M. BR

Šmarje pri Jelšah

OBSODILI PROGRAM

- **II. seja občinske konference ZKS Šmarje pri Jelšah je potekala v znamenju že znanih problemov in težav.**
- **Seji sta prisostvovala predstavnik CK ZKS Peter Toš in namestnik sekretarja medobčinskega komiteja ZK Emil Rojc.**
- **Idejno izobraževanje v občini in kritika magistrature Vinka Preloga o razvojnem programu Kozjanskega.**

Kakor že tolikokrat, so se šmarski komunisti tudi tokrat dotaknili vprašanja angažiranosti komunistov pri reševanju perečih vprašanj v samoupravljanju in ugotovili, da je vloga komunistov še vedno premajhna kljub določenim uspehom, ter da se najakutnejši problem občine, socialna diferenciacija, obravnava vse preveč deklarativno. Ugotovili so, da pri delu manjka konkretne akcije in da so priprave na posamezne odločitve predolge in prezapletene.

Komunisti so pohvalili odlično organizacijo splošnega ljudskega odpora, grajali pa so premajhno idejno skrb za mladega človeka ter preskromno osveščenost ljudi v proizvodnji. Zato so sprejeli družbeni sporazum o izobraževanju mladih kadrov v občini skupaj z vsemi ostalimi delovnimi ljudmi. Sprejet je bil tudi družbeni sporazum o štipendiranju in kreditiranju učencev, ki ga bodo podrobneje še izdelali, hkrati s tem pa so obravnavali program izobraževanja za naslednje obdobje.

Šmarski komunisti so na svoji drugi seji konference ZK ostro obsodili Prelogov Razvojni program Kozjanskega, ker menijo, da slednji peha Kozjansko v še večjo odmaknjenost in revščino.

Svoje mesto v razpravi so dobila tudi ustavna dopolnila XXI., XXII., in XXIII. zvezne ustave, svoj delež k obrazložitvi pa je prispeval tudi Peter Toš.

M. Strašek

VREME

V prihodnjih dneh, zlasti proti koncu tedna, pričakujemo še oblačno in deževno vreme. V začetku prihodnjega tedna bo rahlo izboljšanje, vendar se temperatura ne bo bistveno spremenila.

z urednikove mize

Danes boste srečali v Naših znancih nov obraz: Draga Bradača. Prepričani smo, da boste, dragi bralci, z zadovoljstvom prisluhnili njegovemu pripovedovanju o mnogih zanimivih dogodivščinah in ljudeh.

Nova rubrika Kam po osnovni šoli pa je deležna prvega odziva. Pisma z prašanji prihajajo na uredništvo. V eni izmed prihodnjih številk bo naš sodelavec odgovoril na zastavljena vprašanja učencev in dijakov.

Zaradi aktualnosti smo morali nekoliko spremeniti 17. stran, kjer smo vam pripravili reportažni zapis Eksplozija v centru Celja.

Spomnili smo se tudi šestdesetletnice rojstva Borisa Kidriča in odšli na Knežec. Obiskali smo Kidričevo hišo. O tem obisku piše Milenko Strašek.

Pa še nekaj, dragi bralci. Začenjamo z akcijo Novi tednik v vsak dom. Priporočite sosedu, da tudi njim postane Tednik najboljši prijatelj. Tako bo družina sodelavcev in bralcev NT še večja.

Zaradi tehničnih razlogov je danes odpadla rubrika Njihovo življenje je materinstvo. Prihodnjič pa bo spet vse v redu.

VAŠ UREDNIK

prometne nesreče

OBA Z BATERIJAMI

FRANC BLEKAČ, 44, iz Sp. Pobrežja v Mozirju, je vodil ponoči vprego proti domu in svetil z baterijsko svetilko, kot je sam povedal. Nasproti mu je pripeljal mopedist brez luči FRANC SKOK, 21, s Homec Brda, ki si je prav tako svetil z baterijo. Prepozno je opazil vprego in ostro zapeljal v desno. Pri padcu se je laže poškodoval.

ZARADI DEŽJA V SMRT

FRANC REZAR, 35, iz Proseniškega, je vozil s tovornjakom iz Arje vasi proti Velenju po skrajni desni strani vozišča. V Bevčah mu je pripeljal nasproti s poni ekspresom BRANKO AVBREHT, 15, iz Pirešice 7. Zaradi dežja je imel na glavi in ramenih polivinil. Verjetno je zato nenadoma zavil na levo polovico ceste in trčil v blatnik avtomobila. Vrglo ga je petnajst metrov naprej. Zaradi hudih poškodb so ga odpeljali v celjsko bolnišnico, vendar je takoj po prevozu umrl.

VERIGA

ALOJZ ZALESNIK, 53, iz Skorna pri Šoštanju, se je peljal proti Gorenju. Med vožnjo po klancu navzdol je izpadla veriga kolesa. Zavil je na levo in padel. Izpahnil si je levo ramo in dobil pretres možganov.

RDEČA LUČ SEMAFORJA

ERNESTA HORVAT, 29, iz Stopč pri Grobelnem, je nosila v naročju dveletnega sina BOGDANA in na Kersnikovi ulici v Celju prečkala križišče v času, ko je gorela na semaforju rdeča luč. Po Gregorčičevi ulici je pripeljal z osebnim avtomobilom ANTON PLEVNIK, iz Celja, ki jo je zadel in zbil na pločnik. Horvatova je bila teže poškodovana, otrok pa je dobil nekaj odrgnin.

OTROK UMRL

SLAVICA JERAJ, 18, iz Sp. Pobrežja, je peljala z osebnim avtomobilom proti Mozirju, ko je v Letušu nenadoma stekla z leve na desno stran ceste petletna HELENA OMLADIČ, iz Letuša. Voznica jo je kljub umikanju in zaviranju zadela. Zaradi notranjih poškodb so deklico odpeljali v bolnišnico, kjer je umrla.

IZSILJEVANJE V ŠOŠTANJU

OLGA SVEČNIK, iz Velenja, je vozila z osebnim avtomobilom po prednostni Levstikovi ulici v Šoštanju, ko je po neprednostni cesti Lole Ribarja pripeljal z osebnim avtomobilom LJUBOMIR LAZOVIĆ, 37, iz Nevesinja, in izsiljeval prednost. Voznico so huje poškodovano prepeljali v bolnišnico Slovenj Gradec.

PREVEČ V LEVO

IGNAC MIKULJAN, 35, s Sv. Eme pri Šmarju, se je pripeljal s kolesom na pomožni motor po stranski cesti in v Sodni vasi zavil na desno. Zaradi hitrosti je zapeljal preveč na levo in tako trčil v osebni avtomobil JOŽETA BRKIJAJIĆA, iz Črne na Koroškem. Mikuljana so odpeljali v celjsko bolnišnico, kjer so ugotovili, da je dobil poškodbe.

NA POKROV MOTORJA

DRAGAN STIPČIĆ, 29, začasno stanujoč v Grižah, se je peljal ponoči proti Vranskemu s kolesom brez prižgane luči in odbojnega stekla. V Drešinji vasi je nenadoma zavil v levo, ko je pripeljal za njim z osebnim avtomobilom MIHA GUBENŠEK, iz Žalca. Avtomobilist je zadel kolesarja. Vrglo ga je na pokrov motorja in nato na cesto. Dobil je hude telesne poškodbe. Lažje je bil poškodovan tudi Gubenšek.

TRČENJE V LAŠKEM

AVGUST UKMAN, 22, iz Hude jame, se je peljal z mopedom iz Rečice proti Laškemu ter se hotel pri železniškem nadvozu vključiti v promet na cesti II. reda. V tem trenutku je po njej pripeljal motorist DRAGUTIN BELOŠEVIĆ iz Krapine, ki je zavil in čelno trčil v mopedista. Pri padcu sta se oba laže poškodovala.

PREKRATKA RAZDALJA

ALOJZ ŠKOFLEK, 30, iz Vin pri Strmcu, je vozil s tovornim avtomobilom iz Celja proti Vojniku in v Škofji vasi zaustavil na skrajni desni strani ceste. Vozil je asfaltno maso, ker so tu krpali cesto. Za njim je pripeljal v prekratki varnostni razdalji mopedist ALBIN MLAKAR, 43, iz Rov, ki se je zaletel v zadnji del tovornjaka. Dobil je težke telesne poškodbe.

PRED ZAPORNICAMI

DRAGO ZUPANC, 22, iz Pesja, je stal s tovornjakom na cesti IV. reda v Pesjem pred zaprtimi železniškimi zapornicami tako, da je približno meter avtomobila segal na cesto II. reda na desni strani. Iz Velenja se je pripeljala s kolesom na pomožni motor BERNARDA LOČAN, iz Topolšice, ki je 15 metrov pred tovornjakom močno zavrla na peščeni cesti. Pri padcu se je teže poškodovala.

CELJE

Poročilo se je pet parov, od teh: VID ŽIŽEK, Razvanje in GRETA BRILEJ, Celje; MARJAN PAJK, Javornik in MARIJA UŽMAH, Šentjur; LEON LISEC, Tratna pri Grobelnem in NEŽA GORJUP, Store ter MILAN KROFLIČ, Prožinska vas in ZLATKA BUSER, Celje.

ŽALEC

IVAN ZBOLŠEK, 23 in MARIJA ČEDE, 22, oba iz Založ.

CELJE

21 dečkov in 26 deklic.

ŠMARJE PRI JELSAH

1 deklica.

CELJE

FRANČISKA ŠMARCAN, 67, Rožni vrh; FRANC MULEJ, 36, Polžanska vas; NEŽA KUMAR, 68, Celje; VINKO SUŠIN, 53, Celje; KAREL LESKOŠEK, 66, Marija Gradec; JANEZ STRGAR, 62, Šmarje; FRANC MIRNIK, 35, Radovljica; NATAŠA SKALE, 1 dan, Celje; MARJETA KOZINC, 2 dni, Metni vrh; ALOJZIJA PERNEK, 10 mesecev, Jelovica; MELHIOR KORŠIČ, 85, Rečica pri Laškem; ANTON AJDNIK, 71, Bezina; IVAN VIDMAR, 59, Celje; ANA JOST, 85, Teharje in KARL GROBELNIK, 87, Šmartno v Rožni dolini.

GORNJI GRAD

MATIJA PODLINŠEK, 88, soc. podpiranec, Gornji grad in JOŽE SLATINŠEK, 75, kovač, Bočna.

ŠMARJE PRI JELSAH

GREGOR BOŽIČEK, 80, Zadrže; RUDOLF GAJŠEK, 70, Gabrovec pri Kostrivnici; EVSTAHIJ KUSTEK, 76, Podsreda in FRANC URŠIČ, 78, Trebče.

ŽALEC

PAVLA VISNAR, 65, upokojenka, Dobrša vas; MARIJA BRAČIČ, 44, soc. podpiranka, Košnica; FRANC ARNŠEK, 58, upokojenec, Dobrna in IVAN KLINC, 81, upokojenec, Žalec.

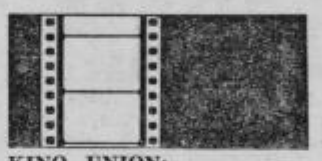

KINO UNION:
13. aprila še angleški barvni film DOKTOR V ZADREGI od 14. do 17. aprila danski barvni film JAZ, ŽENSKA III. del od 18. aprila španski barvni film ČAROBNA LJUBEZEN.

KINO METROPOL:
od 15. do 18. aprila francoski barvni film ZAKON V PEKOSU od 19. aprila dalje italijansko-francoski barvni film »MAČKA Z DEVETIMI REPI.

KINO DOM:
do 16. aprila francosko-italijanski barvni film LOV NA SEFA TOLPE.
od 17. do 19. aprila jugoslovanski film DNEVI MINEVAJO.

SLG

Petek, 14. aprila ob 17.30 Horvath: FIGARO SE LOČUJE — zaključna predstava za Dan železničarjev.
Sobota, 15. aprila ob 10. uri Turgenjev: MESEC DNI NA KMETIH za 2. šolski abonma in in izven, ob 15.30 isto delo za 1. šolski abonma in izven.
Ponedeljek, 17. aprila ob 19.30 Eliot: UMOR V KATEDRALI — gostovanje v Trbovljah.
Torek, 18. aprila ob 19.30 Calderon: ŽIVLJENJE JE SEN za torkov abonma in izven. V vlogi kralja Bazilija nastopa Polde Bibič, član MGL.
Sreda, 19. aprila ob 17. uri ŽIVLJENJE JE SEN abonma za upokojence in izven. V vlogi kralja Bazilija nastopa Polde Bibič, član MGL.

DEŽURNA LEKARNA

Do sobote, 15. aprila do 12. ure jn dežurna Nova lekarna, Tomšičev trg 11, od sobote dalje pa lekarna Center, Vodnikova 1.

RAZSTAVA

V gledališkem foyerju je do 20 aprila odprta od 9. do 12. ter od 14. do 20. ure razstava eksponatov tovarne kovanega orodja Zreče.

Vinko Sušin

Želja, ki ga je zadnji čas povsem prevzela, se mu ni izpolnila. Samo še pol leta je hotel biti mea aktivnimi delavci in potem po štiridesetih letih dela oditi v pokoj. Toda, smrt je bila hitrejša. Vinko Sušin, nazadnje šef železniške postaje v Žalcu je po kratki in težki bolezni umrl v šestdesetem letu starosti.

Še pred vojno, 1936. leta, je končal višjo železničarsko šolo v Beogradu. In potem je bil vsa leta zvest svojemu poklicu. Največ let je prebil kot vlakovni odpravnik, bil je tudi pomočnik šefa celjske postaje, pomagal pri mladinskih delovnih akcijah pri gradnji novih železniških prog itd. Zadnjih devet let je bil šef postaje v Žalcu.

Njegovo delo pa ni ostalo samo na poklicnem področju. Izredno delaven in vesten je bil tudi v športnem življenju. Bil je član upravnega odbora železničarskega športnega društva Celje, še posebej aktiven pa med nogometnimi delavci.

DELAVSKA UNIVERZA

Celjska Delavska univerza priredi v sredo, 19. aprila ob 19.30 v Narodnem domu predavanje, spremljano z okoli 200 barvnimi diapozitivi »Potovanje po sončni Italiji«. Predaval bo profesor Mirko Kambič. Vstop je prost.

Mitja (2) Umnik — KAM PO OSNOVNI ŠOLI?

V našem prvem sestavku smo prejšnji teden spregovorili predvsem o možnostih za vključitev mladine, kot jih nudi Železarna Štore. S tem v zvezi naj še povem, da bo celjski zavod za zaposlovanje v sodelovanju z Železarno Štore in štorskim šolskim centrom organiziral to soboto, 15. aprila, strokovno ekskurzijo v železarno in omenjeni šolski center, seveda po poprejšnjih dogovorih z nekaterimi osnovnimi šolami. Za danes sem vam pripravil krajši *pregled o potrebah po kadrih, to je o učnih mestih na širšem celjskem območju.* Da ne bo koga motil naslov, naj takoj razložim, zakaj govorim o učnih mestih in štipendijah. Nekatera podjetja sklepajo učne pogodbe — govorimo torej o učnih mestih, druga pa štipendijske pogodbe, zato tedaj govorimo o razpisanih štipendijah za določene poklice. V bistvu gre za eno in isto stvar — za učence v gospodarstvu ali po starem nazivu: za vajence.

Kot vsako leto so tudi letos zavodi za zaposlovanje od delovnih organizacij zbrali podatke o prostih učnih mestih oziroma o predvidenih štipendijah za različne poklice. Najprej bodo navedeni posamezni poklici, poleg njih pa imena podjetij, na katera je treba nasloviti prošnje za sprejem v uk oziroma zaprositi za štipendijo.

STROJNI KLJUČAVNIČAR — EMO, Žična, Utež Tovarna volnenih odej Škofja vas, Cinkarna, Ključavničar, Merx, Ingrad, Libela, Klima, Železarna Štore, Rudnik rjavega premoga Laško, Elkov Laško, Peta Radeče, Obnova Radeče, Komos, Kostroj — oba Slov. Konjice, Kovaška industrija Zreče, Alpos Šentjur, Keramična industrija Liboje, Tekstilna tovarna Prebold, Juteks Žalec, Usluge Polzela, Sigma Žalec, Tovarna nogavic Polzela, Hmezad, Zarja Žalec, Ferralit, SIP Šempeter in ROSLA Rog. Slatina. — AVTOMEHANIK, AVTOKLEPAR, AVTOELEKTRIKAR in AVTOLIČAR: Avto Celje, Ingrad, Hotko Vojnik, Prevozništvo Celje, Ceste in kanalizacija Celje, AMD Šlander Celje, Merx, Gorjak Trnovlje, Grajžl Celje; Obrtno kom. podj. Rog. Slatina, Hmezad, Kom. podjetje Laško, Drešinja vas, Sevčnikar Polzela. — KLEPAR, KOVAČ, ŽELEZOKRIVEC: Štok Celje, Ingrad, LIK Savinja, Železarna Štore, Ključavničar Celje, Obnova Celje, Livarna Vitanje, Komos Slov. Konjice, Spl. gradb. podjetje Rog. Slatina, Keramična industrija Liboje, Zarja Žalec, Kovač Žalec, Urankar Gomilsko. — VODOVODNI INSTALATER, MONTER OGREVALNIH NAPRAV: Ingrad, Klima, Slemenšek Celje, Janc Celje, Štok Celje, Železarna Štore, Ključavničar, Kom. podjetje Laško, Sigma Žalec. — STRUGAR, REZKALEC, ORODJAR: EMO, Železarna Štore, Libela, Javoršek Celje, Komos Slov. Konjice, Kostroj, Kov. ind. Zreče, Alpos Šentjur, Rosla Rog. Slatina, Obrt. kom. podjetje Rog. Slatina, Rudnik rjavega premoga Laško, Ferralit, SIP Šempeter. — ELEKTROMEHANIK, RADIOMEHANIK, ELEKTROMONTER, OBRATNI ELEKTRIKAR, ELEKTROINSTALATER: Janc Celje, Merx, Elektrosignal Celje, Železarna Štore, Tovarna volnenih odej Škofja vas, Žična, EMO, LIK Savinja, Cinkarna, Ingrad, Libela, Elektro Celje, Valenšek Celje, Kostroj, Obrtno komunalno podjetje Rog. Slatina, Komunalno podjetje Laško, Rudnik rjavega premoga Laško, Tekstilna tovarna Prebold, Juteks Žalec, Krajšek Žalec, Ivanc Žalec, Tovarna nogavic Polzela. — TISKAR: Aero Celje. — ZLATAR: Zlatarna Celje. — MIZAR, TESAR, KROVEC: Kraljič Arclin, Ingrad, Oprema Celje, Tapetništvo Celje, Spl. vodna skupnost Celje, Mizarstvo Rog. Slatina, LIP Slov. Konjice, Kongrad, Alpos Šentjur, Spl. gradb. podjetje Rog. Slatina, Hrastelj Laško, Lesna galanterija Rim. Toplice, Peta Radeče, Gradnja Žalec, Poteko Griže, Strnad Tabor, Obrtnik Prebold, Zarja Žalec.

Toliko za danes, prihodnjič pa še o ostalih poklicih in morda že kaj odgovorov na vaša vprašanja. Pozdravljeni in pišite

Pomlad, pomlad...
VELEBLAGOVNICA
VSE ZA POMLADNO GARDEROBO »T«
TEHNOMERCATOR — CELJE
T

Žalec

PROTI RAZLIKAM

● Po vsestranski razpravi v vseh družbeno političnih organizacijah v občini Žalec je skupščina občine na zadnji seji sprejela konkreten akcijski program za odpravo vzrokov za socialno razlikovanje občanov.

● V akcijskem programu so konkretno obravnavani posamezni vzroki, podrobno pa so obdelana vsa področja družbeno ekonomskih odnosov, ki spodbujajo prevelike socialne razlike med občani žalske občine.

● Da pa ne bi ostalo samo pri praznih besedah, da ne bi ostalo samo pri tem, da nekaj ugotavljamo, nič pa ne storimo, so v akcijskem programu navedeni tudi nosilci posameznih akcij, ki jih bo v prihodnjem obdobju potrebno sprejeti za odpravo prevelikih socialnih razlik. Akcijski program skupščine je pomembna osnova takih prizadevanj.

Odločilni razlogi, ki spodbujajo socialne razlike, leže je v temeljih žalskega gospodarstva, ki kljub napredkom in prizadevanjem še vedno nosi pečat kmetijske proizvodnje, saj je delež te panoge v strukturi celotnega gospodarstva skoraj trikrat večji kot v Sloveniji. Ne kaže posebej razglabljati o tem, da je kmetijstvo relativno nizko akumulativno, da modernizacija vse prepočasi napreduje, po drugi strani pa intenzifikacija proizvodnje sprošča delovno silo, kar se kaže v upadanju števila zaposlenih v celotnem gospodarstvu.

Posebej velja podčrtati napore odgovornih v žalski občini, ki so pripeljali tako daleč, da imajo vse (!) delovne organizacije izdelane programe svojega nadaljnjega razvoja. To je nedvomno solidna pot učinkovitega razreševanja mnogih problemov celotnega gospodarstva.

Velike razlike v produktivnosti dela povzročajo razlike v osebnih dohodkih, zato spada med najpomembnejše naloge prizadevanje po čimprejšnjem ter čimuspešnejšem saniranju nizko produktivnih organizacij. Za to pa bo potrebno iskati potrebna sredstva tudi zunaj občinskih meja. Predvsem gre za večjo vlogo Ljubljanske banke, ki je po skupni oceni doslej plasirala na to območje premalo sredstev, svoje pa mora prispevati tudi republiški rezervni sklad.

Akcijski program skupščine ugotavlja, da je pomembno žarišče socialnih razlik v politiki razdeljevanja osebnih dohodkov. Zato se v celoti zavzema za to, da se čimprej in dosledno uresničijo samoupravni sporazumi, ki predstavljajo pri teh prizadevanjih pomemben dejavnik postopnega odpravljanja neupravičenih razlik.

Razumljivo je, da tudi neurejene razmere ter neenotnost meril pri davčni politiki pogojuje mnoge probleme na področju obrti in zasebnega kmetijstva. Akcijski program se zavzema za poenotenje meril v sklopu republike, medtem ko bo na področju kmetijstva potrebno sedanji davčni sistem v celoti nadomestiti s sodobnejšim in objektivnejšim — to je obdavčenje po dohodku. Še posebej bo potrebno pri tem misliti na to, komu predstavlja kmetijstvo osnovni vir sredstev za preživljanje, komu pa le dopolnilni.

Relativna nerazvitost gospodarstva z mnogimi problemi pa seveda pogojuje to, da se mnogi problemi odražajo tudi v vseh ostalih sferah družbenih odnosov. Že samo dejstvo, da občani z mnogimi samoprispevki omogočajo izgradnjo objektov družbenega standarda, kaže na izredno omejene proračunske zmožnosti. Po drugi strani pa vpliva na porazdelitev celotnega dohodka v občini v korist tega področja. Problemov pa nikoli ne zmanjka. Vedno se porajajo nove potrebe, ki jih je potrebno zadovoljevati.

Taka situacija se odraža tudi na področju vzgoje in izobraževanja. Vsa prizadevanja vodijo v zmanjševanje osipa in izboljšanje izobrazbene in kvalifikacijske strukture zaposlenih. V celotnem gospodarstvu občine je kar 56,7 odstotka zaposlenih nekvalificiranih in 28,7 odstotka polkvalificiranih delavcev. Še vedno pa ni zadovoljiva izobrazba vodstvenih delavcev, saj je med njimi kar precej takih, ki nimajo ustrezne strokovne izobrazbe.

Da bi vsaj delno izboljšali materialni položaj socialno najbolj ogroženih kategorij občanov, so v akcijskem programu zapisali, da je potrebno nemudoma podvzeti ukrepe, ki bodo zagotovili potrebna sredstva za povišanje raznih oblik pomoči in priznavalnin.

In ob koncu naj zapišemo le še to: vsi dejavniki v občini skupaj in vsak na svojem področju so odgovorni za dosledno izvajanje postavljenih nalog brez odstopanja. Spričo podpore, ki jo je program doživel pri vseh družbeno političnih dejavnikih v občini, je realno pričakovati, da bodo številne naloge v prihodnjem obdobju tudi dosledno uresničene.

BERNI STRMCNIK

ŽELEZNIČARJI ZA PRAZNIK

V spomin na stavko jugoslovanskih železničarjev in delavcev v prometu sploh ter na žrtve, ki so padle aprila 1920. leta na Zaloški cesti v Ljubljani, praznujejo železničarji 15. april kot svoj praznik.

Na ta dan so se skrbno pripravili tudi železničarji celjskega vozlišča. Prve prireditve so že za njimi. V glavnem so bila to športna tekmovanja med ekipami celjskega in mariborskega vozlišča.

Včeraj dopoldne so imeli lepo svečanost v domu JLA v Celju, kjer so podelili 42 srebrnih in 87 bronastih znakov tistim članom, ki so zvesti železničarskemu poklicu že dvajset oziroma deset let. Vse nosilce zlatega znaka, za nad tridesetletno delo med železničarji, med njimi tudi dvanajst iz celjskega območja, pa so povabili na sprejem v Ljubljano.

Današnji spored prireditev v počastitev 15. aprila bodo nadaljevali z nogometno tekmo med celjskimi in mariborskimi železničarji. Srečanje bo ob 16.30 pri Skalni kleti.

Jutri, v petek, 14. aprila, bo ob 16. uri komemoracija na peronu celjske železniške postaje, po promenadnem koncertu godbe na pihala France Prešeren pa si bodo v Slovenskem ljudskem gledališču ogledali veseloigro »Figaro se ločuje«. Zvečer bodo imeli v domu JLA še družabno srečanje.

MB

Laško

POD DROBNOGLEDOM

Na nedavni drugi seji konference ZK v laški občini so obravnavali tudi organiziranost, socialno strukturo in gibanje članstva ZK v občini Laško. Komisija za organiziranost in statutarna vprašanja je pripravila analizo, ki je na seji konference sprožila precej živahno razpravo. Iz obojega, analize in razprave povzemamo nekaj pomembnih značilnosti, ki jim bo organizacija ZK v laški občini v prihodnje morala posvetiti posebno pozornost.

V občini Laško je v ZK vključenih 552 članov ali okoli 3 odstotke vseh v občini živečih občanov, kar je seveda nižje od jugoslovanskega povprečja. Še bolj kot ta povprečnost zaskrbljuje dejstvo, da je število članov od lanskega januarja do decembra padlo za 17 izključenih, 18 samovoljno izstopilih, 12 črtanih iz evidence in 4 umrlih. Sprejetih je bilo lani le 5 novih članov, odselilo se jih je iz občine 25, k sreči pa prisililo 34. V primerjavi z osipom 51 članov je 5 novih zelo skromen uspeh, čeprav je res, da so pred dvema letoma organizacije sprejele precej več novih — kar 33.

Dokaj neugodna slika je tudi slika o številu komunistov med neposrednimi proizvajalci. Izstopata samo organizaciji v radeški KORI, z malone 15 odstotki in Papirnica z malo manj kot 13 odstotki, včlanjenih v ZK. Med večjimi delovnimi organizacijami imajo v ZK vključenih v odstotkih mnogo manj neposrednih proizvajalcev, in sicer: v Rudniku okoli 4 odstotke, v Pivovarni 3,5, v VOLNI 1,7, v BOR-u 1 odstotek, v radeški PETI pa niti cel odstotek. Nekatere delovne organizacije, zdravilišče, komunalno podjetje, gostinsko podjetje »Savinja« in stanovanjsko podjetje, pa sploh nimajo v svojih vrstah niti enega člana ZK.

Analiza ugotavlja, da je za izključitev najpogostejši vzrok kršitev statutnih določil in da je bilo največ izključenih v terenski organizaciji Laško.

Od 18 samovoljnih izstopov iz ZK je nekaj dolgoletnih članov, znanih borcev NOB in njihovih družinskih članov, kar je vredno posebnega pomisleka, saj gre za izjemen primer v vseh povojnih letih.

Najštevilnejša socilana skupina komunistov v laški občini je brez dvoma na področju prosvete. 51 članov je iz vrst kulture in prosvete in ker v laški občini ni kulturnih institucij, je jasno, da gre predvsem za prosvetne delavce.

Po panogah gospodarstva pa je najbolj šibko zastopano kmetijstvo, ki v vsej občini vključuje le okoli 15 članov. Od teh je večji del zaposlen na posestvu KPD v Radečah. Če si to skupino podrobneje ogledamo, bomo ugotovili, da je v občini 5 članov ZK, ki so zasebni kmetje in le dva delavca pri Kmetijski zadrugi, pa še ta sta vključena v terensko organizacijo v Jurkloštru.

Kakšna je ob teh pokazateljih naloga občinske organizacije ZK in nekaterih osnovnih organizacij, je povsem jasno. Na II. seji konference ZK v občini so storili priv korak s tem, da bodo v naslednjih dneh ustanovili dve novi organizaciji, in sicer v okviru podjetja »Merx« in trgovskega podjetja Radeče. Okrepiti osnovne organizacije predvsem z neposrednimi delavci je nadaljna naloga, nekoliko dolgoročnejši pa je sklep, da si je treba z vsemi močmi prizadevati, da s sprejemom novih članov v doglednem času dobijo organizacije ZK vse delovne organizacije, ki zaposlujejo vsaj 30 ljudi. Tej nalogi se bo posvetila posebna komisija najodgovornejših komunistov v občini.

J. KRASOVEC

Mladi govorijo

PRIPRAVE NA PRAZNIKE

Rudolf Petan

Irena Videnšek

Franc Macuh

Že se bližamo praznikom, ustanovitvi OF, 1. maju in Titovemu rojstnemu dnevu. Vemo, da so v vseh kolektivih nosilci priprav na praznovanja mladinske organizacije, zato smo stopili v podjetje Kostroj v Slovenskih Konjicah, da tam povprašamo, kaj oni pripravljajo za te praznične dni.

RUDOLF PETAN, predsednik mladine v Kostroju: »V stik smo stopili s predsednikom sindikalnega sveta in z našim vodstvom, da se pomenimo glede bližnjih proslav. Domenili smo se, da bomo vsa državna praznovanja združili z domačo proslavo, dvajseto obletnico podjetja in z otvoritvijo nove hale. Ker pa se nam je delo pri novi hali zavleklo, še danes ne vemo, ali bomo zdaj naša praznovanja združili ali ne. Malo bomo še počakali z odločitvijo.«

FRANC MACUH, delavec in član mladinske organizacije v Kostroju: »Pri nas je že vsa leta običaj, da zadnji delovni dan pred prvim majem naredimo malo proslavo, kjer spregovore naši vodilni iz podjetja. Vsi prostori so okrašeni, za kar že vsa leta nazaj skrbimo mladi. Lani je za praznik prvega maja odšel ves kolektiv na piknik v naravo, kjer so se imeli zelo lepo. Potem smo tam imeli proslavo in združili koristno s prijetnim.«

IRENA VIDEČNIK, administratorka in članica mladinske organizacije v Kostroju: »Že nekaj let izdajamo bilten kjer so objavljeni prispevki vseh članov. Med prispevki imajo več prostora sestavki o prazničnih dnevih in praznovanjih v tem času. Podana je kronika našega dela, ker mislim, da z dobrimi delovnimi uspehi največ prispevamo k praznikom, ki se nam bližajo.

V dogovoru z občinskim komitejem vsako leto zažigamo kresove in verjetno nam bo tudi letos pripadla ta čast. Kot sta že tovariša povedala, bi radi letos naša praznovanja v podjetju združili z otvoritvijo nove proizvodne hale, kjer bomo izdelovali plastična okna. Še danes mislim, da nam bo to tudi uspelo, drugače pa je bolje, da z veliko proslavo počakamo.«

Zveza mladine

O VAJENCIH

Mladinska konferenca v Žalcu je pred dnevi pretresala aktualno problematiko učencev v gospodarstvu. Ugotovili so, da tako v družbenem, kakor tudi v privatnem sektorju (zlasti še v tem) čestokrat niso izpolnjeni vsi z zakonom določeni pogoji, v katerih se morajo učiti učenci v gospodarstvu. Niso dosledno urejena pogodbena razmerja, nagrade so običajno izpod predpisanih višin, mnogokrat pa morajo vajenci delati tudi preko normalno določenega delovnega časa. Niso pa redki primeri, ko za to ne dobijo nobenega dodatnega zaslužka. Mnogo problemov nastopa tudi v zvezi z dopusti.

Na sestanku so sklenili, da mora oddelek za delovna razmerja pri občinski skupščini sproti bdeti nad izvajanjem zakonskih določil glede učencev v gospodarstvu. Določene probleme pa morajo urediti v delovnih organizacijah v njihovih samoupravnih aktih. Predvsem gre za neurejeno vprašanje regresov za prehrano, prevoz in seveda tudi dopuste. Mladi pa so opozorili tudi na nekatere probleme strokovnega šolanja, med drugim tudi problem nadaljevanja šolanja učencev v gospodarstvu na višjih in visokih šolah, opozorili pa so tudi na pomanjkanje mnogih učbenikov ter na neustrezne programe za posamezne poklicne skupine. O vseh teh vprašanjih so obvestili republiški Zavod za šolstvo, s prošnjo, da se lotijo reševanja tudi teh zahtev.

Med pomembnejše zaključke spada tudi odločitev, da bodo v prihodnjem obdobju v občini formirali mladinski aktiv vajencev. Izrekli pa so tudi precej kritik na račun mentorjev v delovnih organizacijah, saj se je med drugim tega pomembnega sestanka udeležilo le skromno število vseh povabljenih mentorjev.

B. Strmčnik

EXPORT
KOVINOTEHNA
IMPORT
popolna izbira
vseh vrst
ORODJA
v prodajalni
KOVINAR
na Mariborski cesti
odprta NON STOP

Žalec

DELOVNI NAČRT SZDL SPREJET

Minuli teden je bila v Žalcu tretja redna seja Občinske konference SZDL. Osrednja točka dnevnega reda je bila posvečena nekaterim aktualnim problemom razvoja, uspehov in dosežkov v osnovnem šolskem ter otroškem varstvu v lanskem letu. Uvodne misli k izredno bogatemu gradivu, ki so ga člani konference prejeli vnaprej, je podal podpredsednik občinske konference SZDL ZORAN RAZBORŠEK. V bogati in obsežni razpravi so udeleženci opozorili na nekatere še nerešene probleme, ob koncu te obravnave pa so imenovali posebno petčlansko komisijo, ki mora pripraviti dokončna besedila na konferenci izoblikovnih stališč. Sprejeta stališča bodo posredovali občinski skupščini ter ustreznim republiškim organom, ki lahko kakorkoli pripomorejo k še hitrejšemu razvoju na področju vzgoje in izobraževanja v žalski občini.

Konferenca je spregovorila tudi o problematiki socialnega razlikovanja ter pri tem v celoti podprla stališča I. seje občinske konference ZKS ter akcijski program, ki ga je v zvezi s temi problemi predčasno že sprejela občinska skupščina občine Žalec.

Sekretar občinske konference SZDL IVO ROBIČ pa je obrazložil osnovna izhodišča letošnjega programa dela občinske organizacije SZDL in njenih organov. Odgovorne naloge pri uresničevanju ustavnih dopolnil predstavljajo izhodišče vseh drugih nalog, ki se jim bo v času do prihodnjih skupščinskih volitev spomladi 1973 leta posvečala organizacijam SZDL. V najtesnejših stikih z občani bo sproti spremljala njihove potrebe in interese ter skrbela, da bodo le te tudi uresničevala preko najrazličnejših oblik samoupravnega vključevanja občanov v interesih in drugih skupnostih.

Ob zaključku je konferenca z dolgotrajnim ploskanjem sprejela sklep, da se predlaga ustreznim zveznim organom, da se tovarišu Titu vdrugič podeli naslov narodnega heroja.

B. S.

ZK v Celju

PROGRAM DELA

V ponedeljek je komite občinske konference ZKS Celje zaključil 1. sejo, ki so jo prekinili pred več kot tednom dni zaradi predolge štiriurne razprave o problematiki dela sredstev obveščanja v občini. Komite je sklenil, da je potrebno razpravo o politiki informiranja nadaljevati in da bo s predstavniki sredstev obveščanja še več delovnih razgovorov.

Na ponedeljkovi seji pa so člani komiteja sprejeli program dela vseh komisij. Delovni programi izražajo politično usmerjenost ZK v celjski občini, kakor je bila sprejeta na 1. seji občinske konference ZK, in nekatere konkretne naloge iz akcijskega programa.

Na seji komiteja so spregovorili tudi o nekaterih drugih vprašanjih. Ob razpravi o ekonomski in politični situaciji v EMO so soglašali, da morajo strokovne službe v EMO kar najhitreje izoblikovati sanacijski program, da je potrebno ugotoviti moralnopolitično odgovornost za sedanje stanje in tudi obogatiti politično delo v tovarni.

Komite je še sprejel sklep, da podpira kandidaturo novinarja Srečka Pratnemerja za podelitev Šlandove nagrade. Krajevni skupnosti Medlog je odobril 1.000 dinarjev dotacije za ureditev spominske plošče in okolja Joštovega mlina, kjer se je leta 1939 sestala 1. slovenska partijska konferenca. Komite je še odločil, da obema namestnikoma sekretarja določi osebne dohodke v višini 4.200 din, kar je skladno s samoupravnim sporazumom. Stefan Korošec pa opravlja odgovorno dolžnost sekretarja amatersko, brez kakršnegakoli nadomestila. Prihodnjo sejo komiteja bodo posvetili aktualnim gospodarskim vprašanjem v celjski občini.

POLZELA NOGAVICE
POLZELA
zodiac

Krajevna skupnost Gaberje - Hudinja

TOKRAT ZADNJA PRILOŽNOST

● Zmotno misli, kdor je prepričan, da v mestnih krajevnih skupnostih ne poznajo komunalnih problemov. Še bolj zmotno misli tisti, ki je prepričan, da le na deželi občani prispevajo za ureditev cest in podobnih zadev. Tudi v tej krajevni skupnosti so občani že prispevali za asfaltiranje, pa še kljub temu vedno poznajo makadam.

● Kdaj bodo v krajevni skupnosti GABERJE — HUDINJA dobili telefone, kdaj družbeni oziroma obrtni center, kdaj kopališče oziroma rekreacijski center? Kdaj bodo končno uredili Mariborsko cesto, ki je v tako klavrnem stanju, da je mestu v sramoto?

● Neizpolnjene obljube s strani občine slabo vplivajo na voljo občanov. Tokrat je zadnja priložnost, da dosledno izpeljemo sprejeti program ob samoprispevku, kajti če občanom ne bodo izpolnjene obljube tudi sedaj, potem je njihovega zaupanja konec.

OSAMLJENI V PREDMESTJU

Težko je verjeti, pa vendar je res ,da je na celotnem območju novega naselja Hudinja en sam zasilni telefon v Merxovi samopostrežni trgovini, pa še ta je dosegljiv le podnevi. Zunaj tega časa od tod ni mogoče telefonirati. Kakor da je to nekje v hribih, pa je le tri kilometre iz mesta. Ni obrtnikov, ni pošte, ni, ni, ni — skratka nič ni! Le veliko ljudi živi tod, ki družno ob polni podpori krajevne skupnosti in tudi s samoprispevki urejujejo svoje probleme. Toda vsem pa le niso kos.

Kdaj bo torej ob samopostrežnici zrastel podoben center, kot ga že imajo na Otoku? Kdaj bodo dobili občani tudi tu telefonske priključke?

Sicer pa niso v tem predelu prikrajšani le za te stvari.

Pogled na »novo« Hudinjo

O rekreacijskem centru pod Golovcem in o kopalnem bazenu še sedaj ni ne duha ne sluha in kot vse kaže bo tako tudi še dolgo ostalo. Imeli so že skupen odbor s predstavniki Dolgega polja, toda samo odbor je premalo. Časi, ko so podjetja še dajala za komunalne in druge probleme, so minili. Danes ne dajejo več.

Kljub temu, da na Hudinji raste lep nov vrtec, problemi varstva še ne bodo rešeni, saj so potrebe še vedno prevelike. Že sedaj bi kazalo razmišljati o načrtovanju novega, sicer bodo čez leta zopet enake težave kot sedaj. Morda še hujše.

Občani se hudujejo tudi na sklad za urejanje mestnega zemljišča, saj so prepričani, da se sredstva trošijo nenamensko in bodo terjali podrobna pojasnila. Kajti dopuščajo tudi možnost, da so slabo obveščeni. Prepričani pa so, da bi moralo priti več denarja tudi na periferijo, saj bi namesto dveh plasti po ulici na Otoku lahko naredili vsaj eno na tem območju. O teh stvareh pa bo treba pomeniti, zatrjujejo občani. In verjetno imajo prav . . .

ODLOČANJE K OBČANU

Pomembne dosežke pa so v tej krajevni skupnosti dosegli tudi na področju razvoja samoupravnih odnosov. Reorganizirali so SZDL, ustanovili njene podružnice, vse s ciljem, da bi se čimbolj približali občanom, da bi lahko dosledno registrirali njihove interese in potrebe in da bi le-ti lahko čimbolj neposredno odločali o vseh pomembnejših zadevah. Vendar pa opažajo med občani določeno nezaupanje, nezaupanje predvsem v nekatere službe občinske uprave, nezaupanje, ki je rezultat neuresničenih obljub, ki jih imajo sedaj že preko glave. Še so voljni delati in sodelovati, zato je skrajni čas, da ne zlorabijo njihovega zaupanja ter dejansko izpeljejo vse tako, kot je bilo dogovorjeno in obljubljeno.

Franc Smodiš

Vid Jerič

V krajevni skupnosti delujejo mnoga društva, v katerih pa dejavnost zamira, upada, ker v glavnem životarijo ob skromnih dinarjih, ki jih dobijo. Še najaktivnejša je Svoboda, oblaki pa se menda zgrinjajo nad njihovo knjižnico . .

Uspehov in dosežkov jim v zadnjih letih ne manjka. Vsi so plod nesebičnega dela občanov, večine njih, mnogih krajevnih funkcionarjev, ki že leta opravljajo odgovorne dolžnosti, veliko pa imajo še tudi problemov. Onesnaženje zraka je samo eden izmed njih. Problem je že sedaj pereč, kaj pa šele bo, ko bo stekla proizvodnja titan-dioksida. Ta tovarna sicer res ne bo onesnaževala okolja, **če bodo pravočasno namestili tudi čistilne naprave**, je menda nedavno tega izjavil odgovorni funkcionar . . . kaj pa, če jih ne bodo . . .?

Pa cinkarniške barake. Okoli 15 družin živi takorekoč sredi mesta v nemogočih razmerah. Mar resnično ni nikogar, ki bi se lotil tega problema? Cinkarna sama ga verjetno ne more rešiti, drugi pa se zanj ne zmenijo. V sramoto pa je vsem, tako enim kot drugim! Roke na srce, tudi kasarni nekaj novega ometa pri njenem izgledu ne bi prav nič škodovalo!

Trudijo se tod ljudje in si prizadevajo, pa vendar imajo neprijeten občutek, da so malce zapostavljeni, da se jih odriva, da niso vsega deležni v tolikšni meri, kot občani, ki prebivajo v drugih predelih mesta ob Savinji . . . Je to res? vse kaže, da je!

BERNI STRMCNIK

VISOKI DAVKI

Na nedavnem zboru volilcev v Kalobju so občani predvsem potarnali o davkih. Razen tega pa so opozorili tudi na slabo vzdrževanje cest. Ni dolgo tega, kar je bilo Kalobje povezano s Šentjurjem z novo cesto in škoda bi bilo, če bi cesta zaradi slabega vzdrževanja propadla. Mnogi pa so ob tem imeli v mislih tudi cesto iz Šentjurja proti Planini, ki je »ena sama velika luknja«.

Naši znanci

DRAGO BRADAČ

Piše: MILAN BOŽIČ

Verjeli ali ne, Drago Bradač, ta nemirni in delavni človek odhaja v pokoj. Težko se je sprijazniti s tem dejstvom, saj se je zdelo, da je zanj počitek tuja beseda in da bo zatorej vztrajal pri organizaciji najrazličnejših predavanj, razgovorov za okroglo mizo in še česa vse do konca življenja. In vendar se je odločil drugače, mora celo proti svojemu notranjemu hotenju. Toda, naj bo tako ali drugače, odločitev je pravšna. Drago si zasluži nekaj več počitka in čas je, da si ga vzame zdaj.

Navzlic temu bo ostal zvest celjskim ulicam. Kdo ve koliko kilometrov je napravil na njih? Njegov korak je samo njegov in tudi nekoliko naprej nagnjen gornji del telesa pri hoji je samo Bradačeva drža. Po tej bi ga spoznali tudi v medli senci. In aktovke, te njegove večne spremljevalke, najbrž ne bo nikoli spustil iz rok. Brez nje bi ne bil tisto, kar je.

Drago Bradač se poslavlja od rednega dela. Toda, mar bo poslej v resnici počival?

Ko sem si tudi sam zastavil to vprašanje, so se mi v spominu zbodite tiste besede, ki mi jih je v pomenku dejal:

»Nikoli v življenju me ni bilo sram delati! Delal sem vse, kar sem moral. In le enkrat sem se delu uprl. Bilo je med vojno . . .«

Drago Bradač se je rodil 5. maja 1916. leta v Trstu. Kot otrok, ki se je komaj začel zavedati življenja, je moral okusiti tegobe pregnanca. Mati se je na begu pred fašisti ustavila v Celju. Tu se je začelo novo življenje, prav tako polno razočaranj, težav. Tu se je šolal, zatem brezplačno delal na takratnem srezu pa pri regulaciji Savinje kot težak itd. Svoje prvo službeno mesto je našel v Topolščici, 1939. leta pa je postal član kolektiva slovenjegraške bolnišnice. Lepo so ga sprejeli, zato škoda, da je prve lepe vtise prekinila vojna.

Zlom stare Jugoslavije je kot vojak dočakal v Varaždinu. Toda, namesto, da bi se vrnil domov, ga je kot ujetnika čakala dolga pot v Nemčijo. Slovo od Maribora je bilo boleče, saj je tu še enkrat spoznal bedo takratne vojske.

Nemčija. Najprej vojaško taborišče, zatem delo na kmetiji. Tu se je prvikrat uprl delati. Vendar je bič opravil svoje. Uporni duh pa ni miroval. In tako se je le rešil tega

dela. Prišel je v mlekarno, kjer mu je gospodar zaupal zahtevnejše delo in ne samo prenašanje in pomivanje posod.

Tu, v Bad Berki, je dočakal konec vojne. Tudi ta je bil težak in nevaren, zlasti še, ker je bil povezan s številnimi akcijami za pomoč vojnim ujetnikom, ki so se še vedno zastraženi umikali v neznano, umikali žejni in lačni.

Drago Bradač tudi zdaj ni počival.

(Nadaljevanje sledi)

Pisma bralcev

IN ŠE ENKRAT REGULACIJA

Otmar Križnik nam je poslal pismo, v katerem pojasnjuje, kaj je na zboru volivcev v Laškem govoril in kakšna pojasnila je hotel imeti. Oglasil se je zato, ker je sklepal, da je bil v naši rubriki »pa še res je...« neimenovano mišljen prav on. Takole vso zadevo pojasnjuje:

Res je, da sem jaz razpravljal na zboru volivcev v Laškem o regulaciji Savinje. Oglasil sem se pa le na poročilo, da je v programu nadaljevanje regulacije Savinje od Zdravilišca proti Debru — desni breg. Proti temu sem nastopil z mnenjem, da je danes največja ovira zožena struga pod mostom železnice v Laškem. Tu se voda zaustavlja.

Z rekonstrukcijo mostu so ojačali tudi vse stebre mostu z železobetonskim oklepom, kar je strugo zožilo, toda to je bilo neizogibno. Desni breg pod mostom je bil zasut delno z gradbenim materialom pri obnovi mostu po vojni. Ta del je sedaj odprt z regulacijo desnega brega. Ostal pa je levi breg pod mostom in pri njem. Ta del struge med glavo in stebrom mostu, koder je še nedavno tekla Savinja, je do ceste sedaj zasut z navoženim materialom. S tem se je zmanjšal prerez struge. Zato sem predlagal, da naj se najprej opravi to delo, odpre naj se to pretočno polje, da bo voda tekla tudi tu, kot je nekdaj. Če se to delo izvrši, bo toliko zmanjšana nevarnost poplave, oziroma se bo vodostaj, ki je pred mostom višji kot za mostom, nekoliko znižal. Poudaril sem, da je to delo važnejše, kot pa regulacija desnega brega višje od Zdravilišča.

Tako se je vodila razprava. Želim, da se ugotovi: ● Kdo je navozil material pod most? ● Ali je dal kdo dovoljenje za ta navoz? ● Ali uprava pořečja Savinje soglasa s tem navozom? Ista uprava naj pojasni, kateri del regulacije je važnejši.

Otmar Križnik, Laško

LOVSKA ZVESTOBA

V 13. številki Novega tednika je bil objavljen članek pod naslovom »Lovska krivica«. K temu bi dodal še nekaj pojasnil.

Tovariš Jeran v članku opisuje lovsko krivico, ko sva bila za ustreljenega srnjaka obdolžena Karel Brečko in jaz. Obdolžila sta nas lovca Seidl in Napret. Po njihovem pripovedovanju je ustreljenega srnjaka našel Kaluder Jože, tudi lovec, ter srnjaka sam pripeljal do Napreta in zadevo prijavil PM Laško. Zelo navdušeno so tisto popoldne pomagali iskati storilca, pa čeprav so vedeli, da ne more biti daleč, saj je srnjak s prestreljenim vratom obležal približno 80 m daleč od Kaluderjeve domačije. Živahno so govorili miličniku, da sva dejanja kriva midva. Tudi na dom so nama prišli, meni Napret celo v spalnico, čeprav vem, da to lahko naredi le uradna oseba. Dejanje se je hitro razvedelo po okolici, češ da sva midva divja lovca.

Postaja milice Laško je stvar raziskala. Kar kmalu so imeli dovolj gradiva. Po vseh podatkih in ugotovitvah so Lovski družini Rečica javili, da dejanja nista storila Karel Brečko in Vinko Lavrinc, kakor tudi divji lovec ne, ampak naj bi bil le en lovec. Povedali so celo njegovo ime. Gradivo je bilo dano Lovski družini Rečica, da med člani vse uredi. Žal tudi vodstvo družine, v kateri sta August Seidl in Franc Napret, nič ne ukrepa in išče vse mogoče izgovore.

Dragi lovci, vestne člane imate v svoji družini. Škoda pa je, da ste njim zaupali tako nalogo, da iščejo divje lovce. Mnogo mi je pomenila beseda »LOVEC«. Srečen sem bil v lovski družini, doživel pa sem hudo krivico in zato se jih bom težko spominjal.

VINKO LAVRINC,
Rečica, Laško

KJE JE PROGRAM?

Zanima me, zakaj ne objavite programa celjskega kinopodjetja. Najprej so ga ukinili na celjski strani Dela, sedaj pa ga tudi v zadnji številki Novega tednika nisem našel. Za nas na podeželju, ki se včasih radi odpravimo v kino v mesto, pa je program zelo važen. Jaz sem sicer nekoliko na boljšem, ker sem pri celjskem kinopodjetju izprosil mesečni program, za kar sem jim zelo hvaležen. Vendar pa program vedno ne drži, zato včasih zastonj pridem v Celje. Še nerodneje pa je, če se kar cela skupina odpravi v kino. Zato tedenski spored močno pogrešam. Zanima me, zakaj program ne objavljate?

ODGOVOR: Dragi Franc, zadnjega tednika pa niste dobro prebrali. Program celjskih kinematografov smo objavili, a na 18. strani. To pa zaradi tega, ker smo drugo stran morali nekoliko spremeniti zaradi nove rubrike Kam po osnovni šoli. Tudi odslej bomo še naprej skrbno bdeli nad programom in včasih o kakšnem filmu kaj več zapisali tudi na kulturni strani. Prav?

SPIS O MATERI

Redno berem Novi tednik. Ni še dolgo tega, ko sem v rubriki Pisma bralcev prebrala sestavek Cvetke Šilakove. Pisala je, da bi lahko uvedli posebno rubriko, kjer bi mladi objavljali spise, pesmice, humor in drugo. In res ste kmalu kar celo stran namenili utrinkom iz šolskih klopi. Pozneje pa spet nisem ničesar našla, zato vam pošiljam sama spis o mamici. Čeprav je praznik žena že mimo, upam, da vam bo spis všeč in ga boste objavili. Zanima me, kakšne spise naj pošljem in če objavljate tudi pesmice. Ali moram k podpisu navesti polni naslov?

MOJCA KRALJ,
Celje

ODGOVOR: Želimo, da pride vsako pisanje v uredništvo podpisano in s polnim naslovom. Seveda se lahko potem dogovorimo, da naslova ali celega priimka ne objavimo. Mojca, ne vem, če res pridno bereš tednik. Kajti potem bi morala opaziti, da smo tudi v zadnji marcevski številki imeli Besedo mladih. Stran, namenjeno nasim najmlajšim. Tako bo tudi v prihodnje. V vsaki zadnji številki NT v mesecu bomo namenili kar celo stran prispevkom mladih bralcev. Iz šol, krajevnih skupnosti, iz delovnih organizacij — od vsepovsod. Zato tudi vabimo vse šolske kolektive, da nam pošiljajo literarna glasila.

In še nekaj! Mojca, spis mi je všeč, pa ga bomo najbrž tudi objavili. Saj si ga sama napisala, ali ne? Pošlješ pa lahko tudi pesmice. Vse, ki nam pošljate prispevke, prosimo, da napišete, koliko ste stari.

ANGLEŠKA STRANIŠČA

Toliko se piše o higieni in o nalezljivih boleznih, da je zato še toliko bolj graje vredno, kar se dogaja v naši hiši. Poglejte! Zaradi namestitve angleških stranišč, ki jih delajo, smo to vsi razumeli in hodimo na zasilni WC na dvorišču. Le hišnica pa ima ključ za svojo družino in hodi na stranišče, ki je last lokala Mesnine. Ko bo vreme spet topleje, bo pod našimi okni polno mesnih odpadkov, ki so odlična paša za mesarske muhe in za podgane, ki nas že kar domače gledajo. Tja bi morali namestiti vlivalnik s pokrovom. Nekdo od inšpekcije je že menda bil tu in upam, da se bo kaj spremenilo. Za higieno bi morali bolj skrbeti.

MARIJA ČRETNIK,
Tomšičev trg 8,
Celje

PREDLOG

Prav rada berem pisma bralcev. Tednik pa mi je še posebej všeč, ker novinarji obiskujejo ostarele matere z veliko otroki. Tudi jaz zelo želim, da bi obiskali našo mamo, ki je stara 63 let in je zelo zgovorna. Trikrat je bila že pri meni na Švedskem, enkrat celo z letalom. Njen naslov: Katarina Zobec, Nimno 1, p. Pristava pri Mestinju. Saj jo boste našli.

ROZALIJA ZOBEC,
Värvädersgatan 24,
41731 Göteborg,
Švedska

ODGOVOR: Potrudili se bomo. Hvala za dobre želje. Lepo se imejte in oglasite se še.

GLAS S POLUL

Prebirala sem, da vabite mlade, naj se več oglašamo. Odločila sem se, da nekaj napišem in vam pošljem. Rada bi tudi vedela, o čem naj mladi pišemo. Upam, da vam bo moj prispevek všeč. Če vam bo všeč in ga boste objavili, se bom še oglasila. Doma sem v Zagradu št. 90, hodim pa v polulsko osnovno šolo.

HELENA STRMOLE,
7. a razred
osn. š. Franca Kranjca,
Polule, Celje

ODGOVOR: Helena, že sama si ugotovila, da snovi nikoli ne zmanjka. Kaj delate na šoli? In v Zagradu? S čim se igrate? Kaj hodite v gozd? Imaš kakšne težave? Snovi res nikoli ne zmanjka. Rubriko za mlade bo urejevala Zdenka Stoparjeva. Če pa prvikrat tvojega spisa ne bomo objavili, nikar ne vrzi puške v koruzo. Vztrajaj.

NI STANOVANJ

V časopisih piše, da ni dovolj stanovanj ali pa, da mnogi stanujejo v zelo slabih stanovanjskih razmerah. Predlagam, da tisti, ki imajo največje težave, uporabijo prazne hišice, ki jih na Kozjanskem kar mrgoli, pa propadajo. Okrog hišic je tudi nekaj zemlje, pa bi jo lahko obdelovali. Žene bi bile doma, možje pa bi hodili v službo.

JAKOB LESKOŠEK,
Lesično 63

NI VEDNO KRIVA CESTA . . .

Avtomobilizem. Kako lepa je ta beseda, ljudske množice so z njo opite. Vsakdo si prizadeva čimprej nabaviti jeklenega konjička, ki ga bo ponesel v neslutene daljave. Avtomobilizem — čudovito, prekrasno . . .

Toda dan na dan moramo ob tem naglem razvoju avtomobilizma gledati tudi prizore, zaradi katerih se nam stiskajo srca. Ceste zahtevajo vedno večji krvni davek, vedno več denarja se porabi za popravila izmaličene pločevine. Roke si manejo avtoličarji, avtokleparji in podobni obrtniki, saj imajo dela in denarja čez glavo.

In če ob vseh teh žrtvah prometa pomislimo na vzroke zanje, se pogostokrat vprašujemo, kaj je tisto najbistvenejše. Ali je kriva tehnika ali je kriv človek — voznik.

Pol devetih dopoldne je ura. »Skozi« semafor na Ljubljanski cesti v Celju pelje kolona vozil. Zelena luč začne utripati. »Škoda« pelje naprej, za njo je »fičko« — mirno pelje »skozi« rumeno luč, zadaj je še en avto — WARTBURG CE-4 . . . Luč na semaforju je že nekaj sekund rdeča. Avto bo zavrl? Ne, voznik pogleda levo—desno in pospeši vožnjo. Niti sekunde svojega »dragocenega« časa ni izgubil.

In tako dan za dnem, uro za uro. Včasih eden, včasih več. Vsem se nekam tako grozovito mudi.

Zdi se, da so se nekateri vozniki zarotili, da bodo kršili odredbe, ki so jih ljudje sami podpisali. »Kaj bi! Moj avto ima najboljše zavore, na svoje refleksе se brezpogojno zanesem, sem izkušen, in če že ne najboljši, pa vsaj zelo dober šofer«. Tako modruje večina med njimi.

Prepogosto pa se žal zgodi, da ostane od najboljšega avtomobila zgolj kupček zvite pločevine, najboljši refleksi odpovedo, najboljši vozniki morajo tekati okoli sodnikov za prekrške, skušajo čimprej od zavarovalnice izterjati denar, no, nekaterim pa niti to ni več dano. Zgolj na spominskih kamnih ostanejo vklesana njihova imena.

»Cesta je kriva« — veliko resnice je tudi v tem, toda kar največkrat je kriv človek sam.

Nekdaj je veljalo v Sloveniji prepričanje, da so vozniki iz Celja in Kranjca najslabši. Prelitega je bilo dokaj črnila, vrstili so se dokazi za to trditev in proti njej. Kdor pa bi preštel vsa vozila, ki vozijo »skozi« rdečo luč pri celjskih semaforjih, bi najbrž začel verjeti v resničnost te trditve.

BORUT ALUJEVIČ,
Na zelenici 10,
Celje

KRIVICA

Rad bi vam opisal krivice, ki jih doživljam. Sem 100-odstotni delovni invalid in imam veliko družino — ženo in sedem otrok, od teh pa sta dva še mladoletna. Živimo v težkih socialnih razmerah, a to za nekatere ni dovolj, saj nam nalašč nagajajo. Poglejte! Soseda je pred dvema letoma kupila od kmetijskega kombinata Žalec oziroma zamenjala je pol hiše za pol gospodarskega poslopja. Mi smo imeli pod gospodarskim poslopjem nekaj stvari (voz, drva, premog itd.), ki jih nismo mogli nikamor dati. Soseda pa nam je vse to kar znesla na plano — in to še po sodniški poti. Pa še sodišču smo morali nekaj plačati. Sami smo z velikimi stroški zgradili zasilno uto za najpotrebnejše stvari. Pa je kmalu zapadel sneg. Na drugi strani je še ostalo nekaj našega materiala, pa so nam ga spet kar zmetali na mokro zemljo.

Pa tudi na sodišču se nam godi krivica. Že sedmo leto teče proces za dediščino po ženini pokojni materi. In nič ni od tega. Le kje naj siromak dobi zaščito?

FRANC ZUPANEC,
inv. upokojenec,
Vojnik 185

VODOVOD V PRESEKO

Preseka, kraj, ki sodi v krajevno skupnost Mozirje in leži na desni strani ceste v smeri proti Mozirju, ima že vrsto let sem resne težave s pomanjkanjem zdrave pitne vode. Pa so občani strnili glave in sile ter se sami lotili izgradnje tisoč dvesto metrov dolgega glavnega voda, ki bo pripeljal vodo v vas. Vsak izmed osemnajstih gospodarjev bo moral kar globoko seči v svoj žep, poleg tega pa je na vsako hišo prišlo tudi okoli 70 metrov izkopov za glavni vod.

FRANC GOLTNIK, zaposlen kot skladiščnik pri podjetju VINO ŠMARTNO OB PAKI, je predsednik režijskega odbora in nam je povedal naslednje: »Tako dolgo smo čakali, da smo se odločili, da si vodovod napeljemo kar sami. Brez instalacijskih stroškov bomo skupaj zbrali okoli 6 starih milijonov in seveda krepko poprijeli tudi za lopate. Krajevna skupnost ni prispevala nič, Vodovodna zadruga Mozirje pa nas je oprostila prispevka, ko se bomo priključili na njihovo vodovodno omrežje. Nekaj jih je v vasi, ki se naši akciji niso pridružili, verjetno jim bo žal. Otvoritev bo še pred prvim majem, takrat pa ne bo tekla samo voda . . .«

NA SLIKI: delavci razvijajo velik kolobar plastičnih cevi, po katerih bo kmalu stekla zdrava pitna voda za 18 hiš v Preseki. Foto: B. Strmčnik

AUREA
KOVINSKO PREDELOVALNO PODJETJE
CELJE
izdelujemo vse vrste kovinske galanterije, značke, embleme, plakete, srebrne kontakte.

Loka pri Žusmu

ŠOLA MORA OSTATI

Nismo za prešolanje otrok, ampak za obnovo šole, pri čemer bomo tudi sami pomagali, so dejali ljudje v Loki pri Žusmu. Želimo tudi, da bi bil občinski praznik leta 1973. pri nas. Že sedaj bomo pričeli pripravljati program.

V tem času je čedalje več razprav po posameznih odročnih krajih in o prešolanju otrok v močnejše in razvitejše centre, iz nepopolnih podružničnih šol v samostojne centralne šole. Marsikod so se zato dvignili oblaki prahu, vendar, ker je bila potreba za take odločitve tako očitna, ni bilo mogoče drugače. Dejstvo je, da je otrok v manjših krajih vedno manj in da zato ponekod ostajajo razredi prazni oziroma slabše zasedeni.

Tako je prišlo do »oblaka« tudi v Loki pri Žumsu. Preuranjeno bi bilo trditi, kdo ima prav. Tisti, ki govorijo o prešolanju kot potrebi ali pa domačini, ki so odločno proti temu, da bi morali njihovi otroci v Dobrino. Tako so tudi zelo ostro povedali na zadnjem zboru.

Ljudje v Loki se dobro zavedajo, da ni mogoče graditi nove šole v njihovem kraju, ker bi bilo za to potrebno preveč denarja. So pa za to, da sedanjo zgradbo popolnoma obnovijo. Gre za streho in vlažne spodnje prostore ter nekatera manjša popravila. V preurejeni šoli bi lahko našli svoj prostor tudi krajevna skupnost in družbeno politične organizacije. Vsi so pripravljeni pomagati s prostovoljnim delom pri obnovi šole vendar šola mora biti.

Marsikaj bo odvisno od dogovora med Šentjurjem in Šmarjem, saj se na šoli v Loki šolajo tudi otroci iz šmarske občine, z območja Tinjskega. Obstaja možnost, da bodo šmarske otroke vozili v šolo Podčetrtek, tako pa bi bilo v šoli v Loki izredno majhno število šolarjev. Hkrati s tem so občani povedali, da se že dolgo počutijo zapostavljene in sedaj jim naj vzamejo še šolo. Takšna reakcija ljudi je povsem razumljiva, saj je bilo tako tudi drugod in vsakdo ima rad otroke blizu doma. Čas pa bo gotovo pokazal, kaj je prav.

Zanimivo je, da so ljudje v Loki zahtevali na zboru od občinske skupščine pismeno zagotovilo, da bo občinski praznik prihodnje leto resnično v njihovem kraju. Če bo, pravijo, se bomo nanj pričeli pripravljati že letos.

To pa bo samo ena izmed nalog krajevne skupnosti. Letos bi namreč radi zgradili tudi most pri Žureju v Hrastju ter nadaljevali gradbena dela na cestah Cerovec — Hrastje — Dobrina, Žumerk — Salobir, Dobrina — Orešje — Žusem in Svetelka — Podvrh. Gradili pa bodo tudi novo občinsko cesto Loka — Primostana — Rudnica. Iz lanskega leta pa so jim ostale še tri naloge, in sicer gradnja lesene avtobusne čakalnice v Loki, nov most v Loki in delna preureditev prostorov za prosvetno dejavnost. Za predvidena dela bi potrebovali 75.000 dinarjev.

Plan je vsekakor zelo obsežen, vendar ga bodo v veliki meri, tako kot že večkrat dosedaj, s skupnimi napori tudi izpolnili.

M. SENIČAR

VSE PODREJENO IZVOZU

V Lesno industrijskem podjetju »SAVINJA« Celje dosegajo v tem letu rekordne izvozne rezultate. Če bo šlo vse tako, kot predvidevajo, potem tudi 4 milijone dolarjev izvoza ni nedosegljiva vsota, čeprav na kaj takega pred letom, morda malo več, tudi največji optimisti niso upali pomisliti.

Letos bo proizvodnja stekla tudi v dveh novih obratih, pri čemer gre tudi za določeno proizvodno preusmeritev. Kljub težavam podjetje ne pozna problemov z nelikvidnostjo, saj zunanji partnerji zelo solidno plačujejo, imajo pa tudi primere, ko so jim tuji odjemalci kupljeno blago plačali vnaprej.

Zavedajoč se pomena, ki ga ima za stabilizacijo našega gospodarstva čimvečji izvoz na zunanja tržišča, so se v »SAVINJI« letos odločili še povečati prizadevanja na tem pomembnem področju. Dolgoletno sodelovanje s številnimi poslovnimi partnerji in prilagajanje njihovim potrebam in kvalitetnim normativom je že pokazalo prve izredno bogate izvozne rezultate.

V prvih treh mesecih letošnjega leta so v »SAVINJI« izvozili za nekaj manj kot milijon dolarjev svojih izdelkov. Dosežen izvoz že predstavlja 36,35 odst. letnega plana, kar pomeni, da bo po planu predvidena višina visoko presežena. Posebej velja poudariti, da je kolektiv »SAVINJE« v marvu dosegel skoraj pol milijona dolarjev izvoza, to pa je rekord vseh časov, kar podjetje sploh obstoji. Glede na to, da imajo izvoz plansko razdeljen na dvanajstine, so ga v rekordnem marcu presegli za 184 odst. Nič manj razveseljivo pa je to, da vsi kazalci kažejo, da bosta enako rekordna tudi april in maj.

Če upoštevamo dejstvo, da kolektiv računa, da bo letos dosegel nekaj nad 12 milijard starih din brutto realizacije, potem je še toliko pomembnejši podatek, da gre četrtina vsega na račun izvoza. Pomembni rezultati, niso le sad trenutne konjukture, kot vse preradi na hitro ocenimo vsaka taka izjemna doseganja. Kot smo že zapisali, so letošnji dosežki »SAVINJE« plod dolgoletnih spremljanj gibanj na tujih tržiščih in plod tesnega sodelovanja s poslovnimi partnerji v zamejstvu. Povejmo le še to, da odpade na kolektiv celjske »SAVINJE« kar 30 odst. vrednosti celotnega jugoslovanskega izvoza na avstrijsko tržišče. Od celokupnega izvoza izvaža »SAVINJA« 70 odst. na zahodna tržišča preostalih 30 odst. pa na vzhod. Letos računajo, da bodo dosegli 3 in pol milijone dolarjev izvoza, če pa bo stekla tudi predvidena kontejnerska proizvodnja v EMO, potem pa tudi 4 milijoni niso vprašanje. Vsekakor so to spoštovanja vredni podatki!

Sicer pa bo v tem letu v okviru podjetja »SAVINJA« stekla povsem nova proizvodnja v dveh novih in modernih obratih. Nekdanjo zabojarno so že preuredili v moderen obrat za proizvodnjo podov za kontejnerje. Čakajo sicer še na dva moderna ameriška stroja, vendar proizvodnja že teče. V tem obratu bodo izdelali letno veliko specialnih podov za 30.000 kontejnerjev. Kot surovina bodo uporabljali bukovino, z visokim izkoristkom in minimalnimi odpadki.

Drugi obrat pa predstavlja ekskluzivnost za jugoslovanske razmere. »SAVINJA« je sklenila pogodbo o poslovno tehničnem sodelovanju z znano švicarsko firmo, ki je Savinji odstopila tehnologijo izdelovanja specialnih lepljenih ladijskih podov. Kot vse kaže bo proizvodnja stekla konec julija, obrat pa bo letno ustvaril preko dve milijardi starih din brutto realizacije. Tudi ta obrat predstavlja delno preusmeritev v proizvodnji. Kot zanimivost naj povemo, da bo število zaposlenih ostalo v glavnem neizpremenjeno, kajti v obeh primerih gre za tehnološko moderno in avtomatizirano proizvodnjo, ki ne zaposluje veliko delavcev.

Kolektiv »Savinje« stopa torej letos po trdni poti že ustaljene gospodarske politike, po poti nadaljnjih uspehov.

B. STRMCNIK

ATELŠEK OSTANE

VELENJE, 12. aprila — Na včerajšnji seji članov centralnega delavskega sveta Tovarne gospodinjske opreme Gorenje, je generalni direktor, Ivan Atelšek, umaknil svoj odstop, ki ga je napovedal konec marca. V tej zvezi ze znova utemeljil razloge, ki so ga privedli do prejšnje odločitve in povedal, da zaradi nekaterih zunanjih razlogov ne more zagotoviti nadaljnih uspehov podjetja.

Udeleženci seje so odločilev Ivana Atelška, da ostane na najodgovornejšem položaju podjetja do reelekcije čez poldrugo leto, sprejeli z odobravanjem.

intervju

DVANAJST ŽENSK V DELAVSKEM SVETU

POGOVOR S PREDSEDNIKOM DS »TOLO« ŠENTJUR PRI CELJU, FERDOM FRECETOM

Na nebu šentjurskega gospodarstva iz dneva v dan močneje sveti nova zvezda — nekdanja »Copatarna« oziroma sedanja tovarna lahke obutve »TOLO«. Z izrednimi napori je delovni kolektiv uspel spremeniti nekdanjo delavnico v vedno modernejšo proizvodnjo copat, ki so jih pričeli tudi izvažati.

Predsednik delavskega sveta »TOLO« je 38-letni visoko kvalificirani čevljar FERDO FRECE, doma v Šentjurju. Dela kot šef nabave, zaposlil pa se je v podjetju že leta 1959. torej, ko je bilo podjetje še čisto majhno. Pred leti je že bil predsednik DS, a so ga lani ponovno izvolili. Z njim smo se pogovarjali o podjetju in samoupravljanju.

»Ko ste se zaposlili v TOLO, ste kdaj pomislili, da boste predsednik delavskega sveta?«

»Nisem pomislil na to, sicer pa je bilo to tedaj tako malo podjetje, da pravega delavskega sveta, kot je danes, ko je zaposlenih 200 ljudi, še ni bilo.«

»Kaj menite, zakaj so vas izvolili za predsednika?«

»Najprej so me izvolili v delavski svet, nato pa me je ta izvolil za predsednika. Menim, da so imeli ljudje zaupanje vame, da bom res lahko zastopal njihova stališča.«

»Kakšen mora biti človek po vašem, da je lahko dober predsednik delavskega sveta?«

»Mora biti vsestransko razgledan, zastopati stališča podjetja navzven, zahteve delavcev in uresničevati dogovore samoupravnih organov.«

»Zakaj ste na prvo mesto postavili razgledanost?«

»Mislim, da mora biti predsednik DS dejansko vsestransko razgledan in ne samo po strokovni plati, če hoče v redu opravljati svojo dolžnost. To je pogoj.«

»Kdo in kako pripravljate seje delavskega sveta?«

»Dnevni red seje pripravi va skupaj z direktorjem. Materiale za sejo pripravi večkrat direktor, ker strokovne službe, v za sedaj še majhnem podjetju, niso najbolj razvite.«

»Ker sva že ravno pri direktorju, standardno vprašanje. Kdo mu podpisuje potne naloge?«

»Ne vem, morda računovodja.«

»Vaše podjetje se je v kratkem času, glede na splošno gospodarsko situacijo, zelo razvilo. Kaj menite, zakaj?«

»Tolikšen uspeh smo dosegli zaradi prizadevanj vseh članov delovnega kolektiva in vodilnih uslužbencev. Ko je bilo najtežje in nam je primanjkovalo obratnih sredstev, so se zaposleni na množičnem sestanku odločili, da dajo dva osebna dohodka na posodo podjetju za eno leto. To so bila sredstva, ki smo jih nujno potrebovali. Lahko rečem, da so bili vsi za to, saj drugače ne bi mogli kaj takšnega skleniti. Jasno, vsi smo dobili vrnjeno.«

»Povrniva se k delavskemu svetu. Koliko članov ima?«

»Sedaj ima petnajst članov.«

»Koliko je od tega žensk?«

Dvanajst. To je razumljivo, saj je v našem podjetju od vseh zaposlenih več kot 90 odstotkov žena.«

»Je že bila ženska predsednik delavskega sveta?«

»Bila, enkrat, pred leti.«

»Kako to, da ni bila večkrat, ko pa je to izrazito žensko podjetje?«

»Odkrito povedano, ne vem. Ne bi znal odgovoriti. Je že tako.«

»Pravijo, da ženske rade govorijo. Je tako tudi na sejah DS?«

»O, seveda se oglašajo na sejah, včasih manj, včasih bolj.«

»Kdaj najbolj?«

»Kadar razpravljamo o osebnih dohodkih. Verjetno je pač to najbolj občutljiva tema za vsakogar.«

»Se kdaj skregate na seji delavskega sveta?«

»Dosedaj se to še ni zgodilo.«

»Ponekod, v nekaterih sredinah, pravijo, da se samoupravljanje sprevrže v formalnost. Kaj menite o tem?«

»Pri nas ni tako. Vsako stvar temeljito prediskutira-

Ferdo Frece

mo in predlogi so vedno dobro pripravljeni. Nemogoče je priti nepripravljen ali z nezdelanim predlogom na sejo.«

»Vas kaj ovira pri delu delavskega sveta?«

»Posebnih ovir ni. Nasprotno. Zveza komunistov in sindikat obilno pomagata, da bo samoupravljanje v kolektivu čimbolj prisotno.«

»Kaj naredite z novim delavcem ob prihodu v podjetje, razen tega, da mu pokažete kje bo delal?«

»Ko smo odprli obrat na Planini, smo vsem zaposlenim predstavili vodilne uslužbence, spregovorili o samoupravljanju in gospodarjenju podjetja. Skratka, seznanili smo jih z vsem.«

»Kaj pa posameznika?«

»Malo manj kot sem povedal, vendar ga tudi seznanimo s potrebnimi stvarmi, tako da se lahko čimprej vključi v dogajanje v podjetju.«

»Kako je z regresi za dopust?«

»Imeli jih bomo tudi letos, tako kot vsa leta. Za vse enako.«

»Kakšen je najnižji in najvišji osebni dohodek pri vas?«

»Izpod 800 dinarjev ga ni in nad 4.500 dinarjev tudi ne.«

»Kaj je po vašem največji uspeh delovnega kolektiva TOLO?«

»Izgradnja podjetja v preteklosti, ko smo vložili maksimum naporov, da TOLO nekaj postane; sedaj pa naše vključevanje v izvoz. Namreč, pričeli smo izvažati copate v Vzhodno Nemčijo. To je za nas bistvenega pomena, saj nujno potrebujemo novo oziroma dodatno strojno opremo in če jo hočemo kupiti, moramo ustvarjati devize.«

»Kaj bi se želeli kot predsednik delavskega sveta?«

»Vsekakor velik razvoj podjetja. Če bomo tako nadaljevali, bo to uresničeno. Radi bi dobili nove stroje, saj bomo tako še laže pokazali, kaj znamo. Vse to pa pomeni, da bo tudi našemu zaposlenemu veliko bolje.«

Milan SENICAR

obrazi

LOJZE LEŠNIK

Klobuk vam posadi nekoliko postranj na razredčene bele lase, zajaha svoje staro kolo in jo iz svoje rudarske Rečice mahne po opravkih. Ne zase, za upokojence ali za zvezo borcev. Štirinsedemdeset jih bo imel. Ni ravno zdrav, toda dokler bo živel, ne bo dal miru. Tak je. Tak od otroških nog.

Lojze Lešnik, eden od udeležencev sestanka OF za Štajersko v juniju leta 1941, je bil naprednjak od mladih nog. Sin rudarja, sam rudar, je bil že leta 1933 glavnj zaupnik in predsednik sindikata v laškem rudniku. Zaradi politične aktivnosti je bil še istega leta tri tedne v zaporu, nato leto in pol brez službe. Leta 1936 je kandidiral na listi delovnih ljudi in bil, čeprav krščanskj socialist, politično napadan in preganjan s strani dr. Mihe Kreka, enega glavarjev JRZ. Skupaj z Francetom Leškovškom-Luko je sodeloval prj enotnem političnem nastopu rudarjev v letih 1933—34.

Ko je leta 1940 fašizem ogrozil naše meje, je Lojze Lešnik organiziral tajni sestanek krščanskih socialistov v Laškem. Zdaj nj bilo več časa za strankarska nesoglasja. Bil je eden tistih, ki je najnaprednejše socialistke pripeljal v zvezo s KP v enotno fronto boja proti grozečemu fašizmu.

Zaupanje ki ga je užival med revolucionarji, kot so bili Slavko Slander, Tone Grčar in drugi, ga je uvrstilo med udeležence sestanka na Kozici nad Rimskimi Toplicami, kjer je bil ustanovljen pokrajinski odbor OF za Štajersko. Ustanavljal je vaške odbore OF južno od Celja. Nekaj časa je moral igratj dvojno vlogo. Po nalogu Toneta Grčarja je sodeloval v nemškem »vermanšaftu«. Ko so 2. julija 1942 partizani napadli in delno uničili rudnik, je bil ponoči z njimi, zjutraj pa dvignil kot »vermanšaftar« alarm ter se delal hudo ogorčenega nad početjem »gošarjev«. Toda dvojna vloga ni trovala dolgo. Izdan se je znašel že oktobra 1942 v Mauthausnu. Med tem se je plamenček ki ga je pomagal prižgati na Kozjci, razplamtel v splošen upor in vseljudski boj.

Po osvoboditvi se je vrnil domov, bil je nekaj časa referent na ministrstvu za socialno politiko, pozneje pa upravnik nabavno prodajne zadruge v Laškem.

Lojze Lešnik domuje na gričku nad ravnijo, kjer iz tal raste nova tovarna, nadomestek za odmirajoči laški rudnik. Rudarstvo se iz njegove doline počasi poslavlja. Novi časi so tu, on drži z njimi korak, krepkeje kot marsikateri mladenič. Njegovo življenje je polno velikih in drobnih zaslug, zaradi katerih ga je občinska konferenca SZDL predložila za dobitnika republiškega priznanja OF, ki se bo pridružilo njegovim trem visokim odlikovanjem in lanskoletnemu občinskemu priznanju OF.

J. Kr.

Novi tednik v vsak dom

S sprejetjem občinskih proračunov so postale občinske konference SZDL Celje, Slovenske Konjice, Žalec, Laško, Šentjur in Šmarje pri Jelšah tudi formalno podpisnice ustanoviteljske pogodbe o sofinansiranju Novega tednika in Radia Celje. Uresničuje se zamisel, da bi resnično omogočili kar najboljše delo pokrajinskih informativnih medijev. Uresničuje pa se tudi ustavna in družbena zahteva, da družbenopolitične skupnosti in ostali dejavniki omogočijo kar najboljšo obveščenost občanov. Zlasti o lokalnih, pokrajinskih dogajanjih, problemih, uspehih, nalogah. In da tudi skladno z našim temeljnim družbenim ciljem, ki postavlja vsakega človeka v središče življenja kot tvorca, oblikovalca in samoupravljavca vsega načrtanega in doseženega, omogočimo občanu, bralcu, da preko sredstev obveščanja se močneje posega v vse družbene tokove.

Tum sreastva obvescanja morajo se dosledneje izražati interese delovnega človeka.

Odborniki sestin občinskih skupščin in družbenopolitične organizacije so se torej odločno zavzele za še boljše delo pokrajinskih informativnih medijev s tem, da so jim omogočile znosnejše materialne razmere. Seveda to še ni vse.

Prav v teh dneh so na seji s predsedniki krajevnih organizacij SZDL v Žalcu, nato pa tudi člani izvršnega odbora občinske konference SZDL v Celju razpravljali o uresničevanju koncepta uredniške politike v obeh medijih. Te razprave bodo tudi v ostalih občinskih konferencah SZDL v občinah - ustanoviteljicah. Razgovori na sejah izvršnih organov SZDL naj bi še dodatno osvetlili problematiko in perspektivo Novega tednika in Radia Celje. Eden izmed pomembnih sklepov teh razmišljanj, poleg podpore uredniški politiki, pa je dogovor o čim večji razširitvi Novega tednika med občani, med bralci, dogovor o tem, kako zagotoviti še boljšo obveščenost občanov.

V krajevnih skupnostih in v krajevnih organizacijah SZDL naj bi začeli z nagradno akcijo NOVI TEDNIK V VSAK DOM. Konkretno spodbudo za tekmovanje bi dale občinske konference SZDL, ki bi za celotno akcijo vsaka v svoji občini ustanovile nagradni sklad za najprizadevnejše odbore v krajevnih skupnostih. Z nagradami bi sodelovalo tudi uredništvo Novega tednika.

V ospredju te akcije mora biti seveda želja, da glasilo SZDL, glasilo, ki je kot lokalni tednik namenjeno vsakemu občanu, čimbolj razširimo, da bodo stopnja, obseg in vsebina obveščenosti še večja.

Prav zato bi morali v tem trenutku, ko dozivlja tednik lep odmev med bralci, se toliko bolj izpostavili nujnost, da bo prišel Novi tednik res v vsak dom. In ko bodo v krajevnih skupnostih in v organih krajevne organizacije razpravljali o obveščenosti, bo potlej lažje razmišljati o oblikah in načinih, kako vsakemu občanu približati njegov, lokalni časopis.

Vloga sredstev obvešcanja je vsak dan večja. In ko se na eni strani trudimo, da bi spodbudili sistemsko urejevanje položaja informativnih medijev ali pa da bi z medobčinskim dogovarjanjem utrdili razmišljanja o prepotrebnosti pokrajinskih medijev, je na drugi strani še mnogo več vredno spoznanje, da mora postati informacija vse bolj last vsakega delovnega človeka, vsakega občana.

Pomembno je torej, da so taka razmišljanja močno prisotna v občinskih konferencah SZDL na našem območju. VOLFAND

Razstava v muzeju NOB

Muzej revolucije v Celju bo od petka naprej razstavljal v svojih prostorih likovna dela jugoslovanskih umetnikov na temo Narodnoosvobodilna borba. Razstava bo prerez skozi ustvarjalnost posameznih umetnikov, ki so delovali med borbo pa tudi po njej in bo prav gotovo vredna ogleda, saj so motive iz polpretekle zgodovine upodabljali skoraj vsi vidnejši jugoslovanski likovni umetniki. Še posebej bo razstava primerna osnovnošolski in srednješolski mladini, ki se bo na ta način lahko še bolj neposredno seznanila s posameznimi detajli našega revolucionarnega boja in ustvarjanja jugoslovanske državnosti.

Medobčinska revija gledaliških skupin

Od 23. do 29. maja t. l. bo v Vojniku revija in delovno srečanje amaterskih gledališčnikov iz vseh sosednjih občin, največ iz celjske. Poleg manifestacije najboljših dosežkov v tej sezoni bodo prireditev spremljali strokovni pogovori.

Iz velenjske občine pričakujejo udeležbo njihovega Amaterskega gledališča z delom »Grozdna jagoda v soncu«; iz Polzele so se prijavili s srednjeveško farso »Kadar se ženski jezik ne suče«, iz vrst domačih skupin pa bodo izbirali dela Prosvetnega društva »France Prešeren« Socka — »Glavni dobitek«; Amaterskega gledališča »Železar« Štore — Celje — »Mrtvi kurent«; Prosvetnega društva »Zarja« Trnovlje — »Dva bregova«; Delavskega prosvetnega društva »Svoboda«, »Zagrad« — »Dnevi naše sreče«; Prosvetnega društva »France Prešeren« Vojnik — »Robinzoni in dekleti« in morda še katero. Nekatere občine sicer javljajo svoj nastop vendar te prijave niso še dokončne.

V Trnovljah prazna dvorana

V nedeljo zvečer je gostoval v Trnovljah pri Celju moški pevski zbor »France Prešern« iz Vojnika. Pod naslovom »Naša pesem — vaša pesem« so pripravili pester izbor slovenskih narodnih in ponarodelih pesmi. Razočarani pevci z zborovodjem Tonetom Volaskom so kljub skrajno skromni udeležbi zapeli nekaj pesmi, nato pa odšli s čudnimi občutki. Kaj je bilo vzrok? Reklama prav gotovo ne! Že večkrat so ugotavljali pravi vzrok — doslej ga še niso našli.

Stilno renesančno in baročno pohištvo

V zadnjem času je celjski muzej obnovil s pomočjo Vrenkove mojstrske mizarske delavnice tiste izbrane primere pohištva, ki bodo lahko prezentirali na stalni razstavi stanovanjsko kulturo nekdanjega Celja. To pohištvo je bilo večinoma slabo ohranjeno in poškodovano — še le z mizarsko-restavratorskimi posegi pa je pridobilo prvotni sijaj in lepoto. Zdaj to pohištvo lahko uvrščamo med pohištvo, ki ni zanimivo samo zaradi svoje praktičnosti in tehnoloških momentov, pač pa predvsem zaradi umetnostnih elementov, ki izhajajo iz estetskih potreb tedanjega časa.

Že v sami renesansi je pohištvo tretirano bolj kot umetnina, ne pa samo kot uporabni predmeti. Na njegovo oblikovanje je vplivalo navdušenje za monumentalnost antične arhitekture, za to so prenašali njene karakteristične elemente tudi na pohištvo, ki je imelo točno določeno mesto v stanovanjskem prostoru in je pogosto ustvarjalo z njim arhitektonsko zaključenost. Od antičnih dekorativnih detajlov so prenesli na leseno pohištvo predvsem pilastre, grede, reliefne vence, zobčaste in jajčaste nize, akantov list, stebre z dorskimi, jonskimi in korintskimi kapiteli, razčlenjenost s simetričnostjo ter drugo. Značilno je, da ustvarja pohištvo renesanse vtis posebnega dostojanstva.

Celjski muzej ima v svoji zbirki renesančni skrinji italijanskega tipa z reliefno vegetabilno in figuralno razčlenitvijo ter 4 stole karakterističnih oblik in okrasja.

Med posebno atraktivne pa štejemo razkošno kabinetno omaro na lastnem podstavku, obloženo z želovino in slonovo kostjo s figuralnimi prizori iz jova, ki je izdelana po španskem vzoru in sodi v čas kasne renesanse oziroma že zgodnjega baroka. Za te vrste omar je tipičen srednji predal, ki spominja na miniaturni glavni vhod in predali, kamor so shranjevali denar, nakit, pisma, dokumente in različne male predmete.

Zelo zanimiv primer kasno renesančnega pohištva v muzeju predstavlja tudi sekreter, ki daje videz, kot da je sestavljen iz dveh skrinj, pri katerih se zgoraj cela vrsta predalov prekrije s pokrovom, ki je služil obenem tudi kot pisalna miza. Ob obeh straneh sta dva — za tedanjo dobo karakteristična in prijubljena tajna predala, katera zakriva plastičen dekor.

Baročna umetnost je prinesla tudi v oblikovanje pohištva poudarjanje in celo pretiravanje renesančnih elementov — stebri so postali zviti, reliefna dekoracija je še bolj izstopala, kar je povzročilo vse večje efekte in plastičnost. Same površine so začele izgubljati ravne linije, ki so postale izbočene in valovite, razčlenjene na večje dimenzije z akcentom na posameznih delih, s čimer se je dosegel vtis nemira in razgibanosti. Povečala se je uporaba dekorativnega materiala za bogatejšo intarzijo z raznobarvnimi vrstami lesa in celo z dragocenejšimi kamni. Kot ornament se najbolj pogosto pojavlja volута, akantov list, školjka, girlanda, kartuša, temu so se dodajale plastike v malih nišah in na konzolah. Pohištvo je postalo predmet razkošja, mizar umetnik pa je užival ugled, kot nikoli prej.

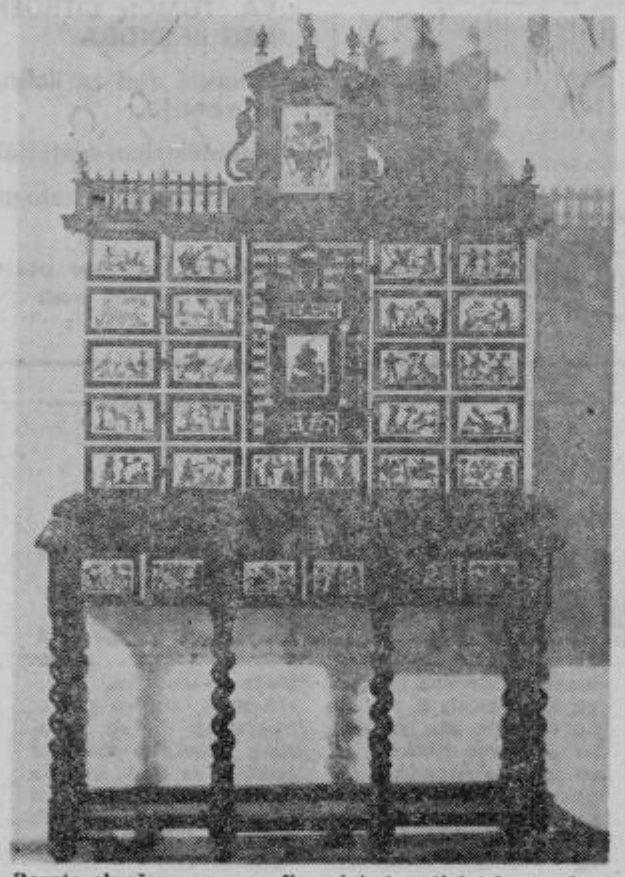

Bogato okrašena omara s figuralnimi motivi (slonova kost in želvovina)

Tudi celjska stanovanjska kultura je imela značaj baročne dobe — pohištvo je bilo dokaj razkošno, kar dokazujejo ohranjene skrinje, kredence, intarzirane omare, stoli, ogledala in zlasti tabernakljaste omare, kakršne hrani muzej.

Posebno zanimivost predstavlja v muzeju zlasti omara, na kateri so vse površine napolnjene z dekorativnimi figuralnimi in drugimi nalepki — kloriranimi bakrorezi iz časa nastanka same omare. Ta primer izrednega pohištva, kjer se dopolnjujeta mizarsko delo in grafika na izredno harmoničen način, se zdaj temeljito restavrira, saj so bile površine prekrite z večimi starimi plastmi potemnelih lakov in se nalepki skoraj niso videli več.

Celjski muzej je ponosen na svojo dragoceno renesančno in baročno stilno pohištvo in se najbolj veseli dneva, ko bodo zadeve urejene tako, da ga bo lahko občudovalo celjsko občinstvo in z njim vsi obiskovalci celjskega muzeja.

MILENA MOSKON

Iz dnevnika SLG

V okviru svojih številnih kulturnih akcij odpira Slovensko ljudsko gledališče na videz skoraj v nikakršni povezavi tudi gospodarske razstave. Tako je v začetku letošnje sezone v gledališču razstavlja Zlatarna Celje, v četrtek, 6. aprila, pa je bila na dan premiere Calderonove drame »Življenje je sen« otvoritev razstave Kovaške industrije Zreče. S tem, da celjsko gledališče oddaja svoje prostore (avlo in foyer) gospodarskim razstavljalcem, pa se vendarle ustvarja dovolj vidna in smiselna praktična povezava med kulturo in gospodarstvom. Na kratko povedano: Zreče so močno zainteresirane za stalna gledališka gostovanja in Celje bo njihov redni gost. Njihova razstava v Celju znotraj gledališke hiše pa daje gledališkim obiskovalcem in potrošnikom vpogled v zreško industrijsko dejavnost. Velik obisk razstave, ki bo odprta vse do 20. aprila, kaže na nadaljnje možnosti za nove aranžmaje. Na zares idealne razstavne prostore v samem osrčju mesta bi radi opozorili še druga gospodarska podjetja.

Bliža se Sterijino pozorje. V kratkem se bo začel ansambel Jovanovićeve »zgodovinske igre 1963 NORCI« intenzivno pripravljati na zadnji veliki nastop pred vsejugoslovanskim forumom v Novem Sadu. Že to, da smo bili izbrani v ožji izbor, kot edini iz Slovenije, je za nas odlikovanje. Ni pa samo priznanje naporom in dosežkom ansambla, z izborom se hkrati potrjuje zmagovita pot modernega gledališča, ki si na različnih krajih in v različnih smereh utira pot skozi goščo meščanske navlake, skozi stoletno zlaganost odrskega prostora, zlaganost psihološko-literarnega obnavljanja in popisovanja, ki nima za cilj drugega ko ustrešljivo ustreči okusu in konvencijam inertnih plasti družbe. Letošnje Sterijino pozorje pomeni odločilno zmago v nadaljnjem razvoju sodobne jugoslovanske drame. jž

Monografija Ivane Kobilce

Mnogi ljubitelji likovne umetnosti so se razveselili ob izidu monografije slovenske slikarke Ivane Kobilce, ki je izšla v Zbirki slovenskih likovnih umetnic. Zbirko izdaja Konferenca za družbeno aktivnost žensk Slovenije in Gorenjski muzej v Kranju. Urednik zbirke je Lojze Gostiša. Monografija je bila izdana ob razstavi Ivane Kobilce in srečanju slovenskih umetnic v Gorenjskem muzeju v Kranju. Avtorja monografije sta Ljerka in Luc Menaše.

Monografija vsebuje zelo širok pregled dela te slovenske slikarke, katere delo še danes ni v celoti docenjeno. Avtorja, znana slovenska umetnostna zgodovinarja, sta monografijo razdelila na več delov. Prvi govori o življenjski poti slikarke, s tem, da sta snov podrobno opredelila na časovno in krajevno razdelitev. Spregovorila sta tudi o slikarkinem delu v njenem času in okolju in danes. Potem še sledita srbohrvaški in francoski prevod njenega življenjepisa. Delo vsebuje tudi enainštirideset reprodukcij.

„Dnevi naše sreče“

Gledališka skupina DPD »Svoboda« iz Zagrada sodi med najdelavnejše v celjski občini. Pod vodstvom dolgoletnega režiserja Jožeta Dolenca bodo obnovili francosko komedijo iz študentskega življenja »Dnevi naše sreče«. Prvo predstavo te prisrčne komedije so že imeli pozimi, ponovitev pa načrtujejo za to nedeljo ob 16. uri. Predstavo si bo ogledala tudi komisija za selekcijo za medobčinsko gledališko revijo v Vojniku.

„Norci“ na Sterijinem pozorju

Letošnje Sterijino pozorje se bo pričelo 17. in končalo 26. aprila v Novem Sadu. Slovensko ljudsko gledališče iz Celja bo sodelovalo z delom Dušana Jovanoviča »Norci«, ki jih je režiral ljubljanski režiser Zvone Šedlbauer. Celjani bodo nastopili v ponedeljek, 24. aprila ob 20. uri v veliki dvorani Srpskog narodnog pozorišta.

V okviru letošnjega Sterijinega pozorja organizira Zveza likovnih umetnikov Jugoslavije in Zveze likovnih umetnikov uporabne umetnosti Jugoslavije razstavo v čast 50-letnice Narodnog pozorišta iz Sarajeva. To je III. mednarodni trienale gledališke scenografije in kostumografije.

„Matajev Matija“ v Ločah

V konjiški občini imajo relativno zelo malo dejavnih dramskih skupin. Med te prav gotovo spada skupina Prosvetnega društva iz Loč. Pod vodstvom Emila Zupanca so to pot naštudirali komedijo »Matajev Matija«. Gostovali bodo tudi v Dobrni.

Pevci v Žrečah

Sredi maja bo v Zrečah že tradicionalno medobčinsko pevsko srečanje odraslih zborov iz celjske, mozirske, velenjske, žalske, šentjurske, šmarske, laške in konjiške občine. Priprave na to prireditev skrbno potekajo. Tako so imeli vsi sodelujoči zbori pretekli teden organizacijsko-strokovni sestanek na sedežu celjskega občinskega sveta ZKPOS, se pogovorili o sporedu vsakega zbora in o skupnem nastopu ter sklenili, da bodo vsi zbori dobro pripravljeni, tako da smemo z optimizmom pričakovati resnično lep kulturno-glasbeni dogodek.

Ob tej priložnosti bodo ustanovili medobčinsko pevsko združenje s sedežem v Celju. S tem želijo nadoknaditi vse tisto, kar so izgubili z ukinitvijo okrajev — predvsem tesnejše medsebojno sodelovanje, izmenjavo izkušenj ter strokovno izpopolnjevanje. Pokroviteljstvo nad prireditvijo bo prevzela tamkajšnja Kovaška industrija.

HALO, HALO... TELEFONIRAM

SPET IZBOLJŠAVE V TELEFONSKIH ZVEZAAH. KDAJ BO AVTOMATIZIRANO CELOTNO CELJSKO OBMOČJE?

V zadnjem času so se močno izboljšale telefonske zveze z nekaterimi drugimi večjimi kraji na našem območju in zunaj njega. Telefonske zveze z Velenjem, Šoštanjem, Žalcem, Rogaško Slatino pa tudi Ljubljano danes ni več težko dobiti. — In ko smo direktorja podjetja za PTT promet v Celju, Edvarda Šepca, vprašali, čemu lahko pripišemo te izboljšave, je dejal:

»Po dolgem času smo namreč dali v obratovanje novo medkrajevno telefonsko centralo, ki trenutno dopušča vključitev 350 medkrajevnih zvez. Tako nam je uspelo povečati proti Velenju za 15 zvez, proti Žalcu za 12, prav tako proti Rogaški Slatini, proti Laškemu za 7, Preboldu 4, Polzeli 2 ter proti Ljubljani 48 zvez. V kratkem bomo povečali še število zvez proti Sl. Konjicam, Vojniku, Štoram, Šentjurju ter med Šmarjem in Rogaško Slatino.

Prihodnje leto bomo še povečali medkrajevno centralo in tako se bo stanje še bolj izboljšalo.«

»Kako pa je z lokalnimi telefonskimi centralami?«

»Istočasno povečujemo tudi lokalne telefonske zmogljivosti. Tako smo v Preboldu že povečali za 60 številk, v Velenju za 200, povečujemo pa še v Polzeli za 40, v Vojniku za 60, v Štorah za 40, v Šentjurju za 60 in v Šmarju za 60. To hkrati pomeni, da bomo lahko za toliko povečali tudi število novih naročnikov, seveda, če bo temu povečanju ustrezalo tudi krajevno telefonsko omrežje. To pa je problem, kajti naše podjetje nima sredstev za izgrajevanje krajevnega omrežja. Zato smo prosili vse prizadete občinske skupščine, da nam pomagajo vsaj pri najemu dolgoročnih kreditov z nižjo obrestno mero. Gre namreč za primarno mrežo.«

»Ali je to tudi celjski problem, in kako je z razširitvijo telefonske mreže v novih stanovanjskih soseskah?«

»Tudi v Celju se pojavljajo isti problemi, saj povečujemo zmogljivost za 3000 številk. To povečanje bomo opravili do 1. avgusta. Zato imamo v načrtu zgraditev krajevnega omrežja na Sp. Hudinji in Dolgem polju že letos, seveda, če bomo dobili ugoden kredit. V načrtu pa je tudi razširitev na Lavo, Ostrožno, kar bomo bržčas opravili prihodnje leto.«

»Kdaj bo v avtomatsko telefonsko omrežje zajeto celotno celjsko območje?«

»Odgovor na vprašanje je težko dati. Po našem razvojnem programu bi se naj to izvršilo do 1975. leta. Po načrtu bi naj drugo leto avtomatizirali Gornjo Savinjsko dolino. Tako bi naj zgradili novo avtomatsko centralo na Ljubnem za 100 številk, v Gornjem gradu za 100 številk in v Šmartnem ob Paki za 100 številk. (Razen tega smo naročili novo avtomatsko centralo za 100 številk tudi za Rogatec.) Same centrale niso tako drage, dosti dražja je povezava. Gre namreč za tako imenovani švedski sistem na relaciji Celje—Mozirje, ki bo dopuščal, da bodo priključene tudi avtomatske centrale v Polzeli, Šmartnem ob Paki in v Mozirju. Druge kraje kot Gornji grad, Ljubno in Solčavo pa bomo z Mozirjem povezovali z našim sistemom. Enak sistem bo delal na relaciji med Rogatcem in Rogaško Slatino. Gre za Iskrin osemkanalni sistem.«

M. BOŽIČ

slovenija avto

POD TO STREHO BOSTE
KUPILI VAŠE VOZILO
IN VSE KAR POTREBUJETE ZANJ

— avtomobili: ZASTAVA, TOMOS CITROEN, NSU
— rezervni deli: ZASTAVA, TOMOS CITROEN, NSU in ŠKODA
— rezervni deli za kolesa in motorje
— avtoelektrični material
— akumulatorji in avto gume
— skratka vse, kar potrebujete za vaš avto

VELIKO TEKMOVANJE OSMIH RAZREDOV OSNOVNIH ŠOL

— Pridobivajte nove naročnike za revijo M v domačem kraju
— Vprašajte svojega razrednika, ki vam bo povedal prav vse o akciji
— Tekmovanje bo trajalo do 31. maja 1972. Najuspešnejše razrede čakajo bogate nagrade. Več zbranih novih naročnikov, večja možnost za nagrado in s tem za končni izlet celotnega razreda.

NAGRADA ZA VAŠ RAZRED

m revija

Za prve tri razrede na tekmovalni lestvici nagrade v višini 10.000 din.

1. nagrada 5.000 din
2. nagrada 3.000 din
3. nagrada 2.000 din

Za vsakega novega naročnika 10 din

Sodelujte v nagradnem tekmovanju. M revija vam omogoča končni izlet vašega razreda.

Dr. Alojz Rojnik

VAŠE SRCE—VAŠE ZDRAVJE

Koronarna bolezen postaja v zadnjih desetletjih vedno bolj zastrašujoča nenaleziiva epidemija, ki terja največ žrtev pri prebivalstvu, ki ima višji življenjski standard. Pobira in onesposablja pa ljudi, ki so še v polni življenjski moči. Bolezen sicer ni nova, saj so jo poznali že v starem veku. Že Hipokrat je v 3. stoletju pred našim štetjem opisal klinično sliko srčnega infarkta in nenadno srčno smrt.

Problem je torej v tem, da ta bolezen postaja pogostejša in da nastopa že v srednjih letih, ko se organizem še ni toliko postaral, da bi že zaradi tega moral pod zemljo. Po drugi strani pa je že popolnoma dokazano, da je ta bolezen ozko povezana z modernim načinom življenja in prehrane. Statistično je dokazano, da revni in primitivno živeči narodi skorajda ne poznajo te bolezni. Z večanjem življenjskega standarda nam torej grozi, da ga bomo uživali krajši čas in se sredi izobilja nenadoma poslovili. Kaj je torej treba ukreniti, da se to ne bo zgodilo?

Vsekakor se človeštvo ne more odreči temu, da bi boljše živelo in da ne bi uživalo sadov, ki jih prinaša razvoj tehnike in znanosti. Ukrepati je potrebno v drugi smeri. Živeti sicer boljše, toda tudi drugače. Nesporno je, da je koronarna bolezen tesno povezana z nezdravim načinom življenja in prehrane. Grozotno se sliši, da en del svetovnega prebivalstva prezgodaj umira, ker ima vsega preveč, drugi del pa mora prezgodaj v grob, ker ima vsega premalo. Tisti, ki imajo vsega premalo, umirajo od bolezni, ki so jih bogati že zdavnaj premagali. Bogati pa prezgodaj umirajo zaradi svojega bogastva, ki ga ne znajo razumno uživati. Kaj je torej usodna nepravilnost pri bogatih? Zaradi razvoja tehnike se ljudje vedno manj gibljejo. Pri delu jim je na razpolago vedno več strojev, ki opravljajo namesto njih dela, ki so jih prej opravljali sami in zaradi tega ostali v fizični kondiciji.

Prej so vsaj na delovno mesto hodili, danes se vozijo tudi na kratke razdalje z avtomobili. Človeški organizem potrebuje torej manj energije za opravljanje dela, apetit pa je ostal isti kot prej ali pa se je še povečal. Prehrana je pri razvitih narodih vedno bolj kalorična. Porabi se več maščob in sladkorja kakor v prejšnjih časih. Poleg tega si ljudje privoščijo vedno več najrazličnejših poživil in nasladil. Nastalo je torej nesorazmerje med potrebo in unašanjem kalorij s hrano. Statistične raziskave, ki so zajele 2. svetovno vojno in leta po njej, so nedvomno dokazale, da so arterosklerotične komplikacije na žilju med vojno in v letih po njej številčno močno upadle in da so se množile premosorazmerno z naraščanjem blaginje in to predvsem prehrambene.

Kaj je torej napak v naši prehrani?

Uživamo hrano, ki ima preveč kalorij. Hrana je nepravilno sestavljena in jo uživamo tudi v času, ko je organizem ne potrebuje in viške nesmotrno nalaga v zaloge v obliki maščevja. Kalorije se smotrno izkoriščajo pri fizičnem delu. Za delo, ki fizično ni zahtevno, pa je potreba po njih mnogo manjša. Če hočemo torej pri sebi preprečevati nastanek žilnih bolezni, si moramo izbrati takšen način prehrane, kjer bo poskrbljeno za optimalno količino kalorij. Če naše delo fizično sploh ni zahtevno, moramo shajati z maksimalno 2000 kalorijami dnevno. Hrana mora biti sestavljena tako, da so si maščobe, ogljikovi hidrati in beljakovine v pravilnem razmerju. Izmed maščob moramo izbrati tiste, ki ne pospešujejo nastanek arterioskleroze. Te pa so olje iz koruznih klic in sončnično olje. Od živalskih maščob je edino perutninska maščoba neškodljiva. Svinjska mast, surovo maslo, margarina pa so dokazano škodljiva maščoba posebno za ljudi, ki niso fizični delavci. Toda s tem še zdaleč nismo opravili vsega. Če bomo zmanjšanje maščob v hrani nadomeščali s prevelikimi količinami ogljikovih hidratov (testenine, kruh, krompir, sladkor), nismo še nič napravili za svoje zdavje. Kajti tudi človeški organizem je sposoben izdelovati iz teh snovi maščobe, ki pa jih ne more sproti porabiti in se te nalagajo na zalogo. Isto se dogaja tudi z beljakovinami, če z njimi v prehrani pretiravamo. Optimalna količina živalskih beljakovin naj bo 1 gr na kg telesne teže. Če bomo taki umirjeni prehrani dodali še zadosti zelenjave in sadja, se nam ne bo treba prezgodaj bati arterioskleroze — moramo pa se sprijazniti s tem, da mora človek za ohranitev zdravja biti včasih lačen.

Višji življenjski standard nam torej ne sme pomeniti več hrane in več počivanja, temveč bolj pravilno prehrano, več prostega časa, toda pravilno uporabljanega za aktivno rekreacijo z vsakodnevnim športnim udejstvovanjem ali vsaj z fizičnim delom na svežem zraku.

Boljše živeti se pravi — bolj zdravo živeti.

OGREVANJE VAŠEGA STANOVANJA BO CENEJŠE

15% POPUSTA

ob nakupu BUDERUS kotlov (ZRN) iz konsignacije

nudi

KOVINOTEHNA CELJE

Celje

VOLIVCI SO PREDLAGALI

Tudi letošnja razprava o proračunu celjske občine je v glavnem potekala na zborih volivcev, na seji zbora delegatov krajevnih skupnosti in seveda na sejah svetov pri občinski skupščini. Končna odločitev je padla na seji občinske skupščine. Zanimiva je ugotovitev, da so se občani na svojih zborih strinjali s predlogom letošnje razdelitve proračunskih sredstev. Navzlic temu so imeli nekaj pripomb.

Tako so se na zboru v Centru zavzeli za povečanje sredstev za urejevanje zelenic in čiščenje zraka, na zboru volivcev na Otoku pa so želeli dobiti pojasnilo glede planiranja dohodkov od zasebnega sektorja. Menili so namreč, da je v obrtništvu še mnogo utaj, špekulacij in podobno. V tej zvezi so predlagali okrepitev davčne uprave. V Storah so predlagali povečanje sredstev za delo gasilskih društev, vprašali pa so še, zakaj v komunalnem delu proračuna ni sredsetv za ureditev železniških prehodov. Ljudje Pod gradom so predlagali, da bi pri trošenju sredstev za socialno skrbstvo napravili več v preventivi. Prav tako so rekli, da naj bi pri sredstvih za krajevne skupnosti dali večji delež za investicijsko dejavnost. Na Svetini so se zavzeli za ukinitev 10 odstotnega davka. Nekaj kritičnih besed pa so imeli tudi na račun tistih avtoprevoznikov, ki imajo prijavljeno obrt v drugih občinah, delo pa opravljajo v celjski.

Občani krajevne skupnosti Gaberje—Hudinja so se najdlje ustavili pri prometnem davku pri nakupu novih zemljišč. Naj mimogrede povemo, da je bilo to vprašanje že rešeno, namreč tisto, ki je nastalo v pripravah za gradnjo hitre ceste. Skupščina je namreč že sprejela spremembe odloka o občinskem prometnem davku od ne premičnin. Problem na zboru je nastal zaradi slabega informiranja. Sicer pa so še dodali, da glede porabe sredstev prispevka za uporabo mestnih zemljišč ni vidnega napredka.

Občani krajevnih skupnosti Medlog, Ljubečna, Šmartno v Rožni dolini in Frankolovo so dali več pobud v zvezi s pospeševanje kmetijstva v občini in tako tudi nekaj sprememb v kategorizaciji zemljišč. To predvsem velja za Podgorje, Trnovlje, Začret in Leskovec. V Medlogu so še ugotovili, da je davek od kmetijstva na njihovem območju previsok, ker je na tem območju največ malih kmetov.

Ljudje z Ostrožna, Lopate in Šmartna v Rožni dolini so še predlagali, da naj bi vendarle asfaltirali cesto Ostrožno—Šmarino, prebivalci Štor in Teharij pa so se zavzeli za modernizacijo ceste v Bukovem žlaku in dodali, da naj bi breme tega financiranja v glavnem nosila podjetja, ki to cesto najbolj uporabljajo, to pa so cinkarna, Javne naprave ter opekarne Ljubečna.

V Gaberju in na Frankolovem so se nadalje zavzeli za zagotovitev sredstev za osebni dohodek tajnika skupnosti za poln delovni čas. Vrh tega so na Ostrožnem menili, da je uveljavitev prispevka na uporabo mestnih zemljišč na njihovem območju neumestna, ker Ostrožno še ni komunalno urejeno in je še vedno poplavno območje.

Na Dolgem polju so vprašali, zakaj Groharjeva ulica ni v programu za asfaltiranje. Bilo pa je tudi vprašanje, kdaj bodo na voljo sredstva za asfaltiranje ceste na Svetino.

Takšni in drugi predlogi so padali na zadnjih zborih volivcev. Občinska skupščina bo na vsa ta in druga vprašanja odgovorila. Tak je tudi sklep zadnjega zasedanja članov obeh zborov celjske občinske skupščine. In še več, po mnenju občinske konference SZDL in občinskega sindikalnega sveta bo treba vez med skupščino in zbori še bolj utrditi. MB

VABIMO VAS, SODELAVCI!

Uredništvo Novega tednika vabi k sodelovanju vse, ki se zanimajo za kulturna vprašanja. O tem, kaj je novega v kulturnem življenju Žalca, Laškega, Šentjurja, Šmarja, Slovenskih Konjic, Mozirja, kaj delajo kulturno prosvetna društva, kaj delajo kulturne skupine na šolah, kako se uveljavljajo kulturne skupnosti — o vsem tem nam, dragi sodelavci, pišite. Radi bomo objavili.

Enako vabilo velja za sodelavce športne strani.

Uredništvo Novega tednika nudi tudi dober zaslužek — učencem, dijakom, upokojencem. Iščemo sodelavce za prodajo Novega tednika v četrtek, petek in soboto — v vseh občinah na celjskem območju. Ulična prodaja, prodaja po domovih, ustanovah.. Dober zaslužek.

Kdo je sposoben in voljan sodelovati, se naj javi na uredništvo Novega tednika, Gregorčičeva ulica 5, Celje.

Uredništvo

AKTIVNI KOMUNISTI

V minulih dneh so se sestale pri komiteju občinske konference ZKS Žalec kar tri komisije. Komisija za idejno politična vprašanja, vodi jo JOŽE JAN, je analizirala dosežke idejno političnega izobraževanja v občini v letošnji zimski izobraževalni sezoni. Komisija za splošni ljudski odpor, njen predsednik je VLADO GORIŠEK, je razpravljala o pripravah za ustvarjanja možnosti za neovirano delovanje v vojnih razmerah. Sestala pa se je tudi kadrovska komisija, ki jo vodi FRANC JELEN, ki pa je sprejela program svoje aktivnosti in dela za letošnje leto.

VSE O POHORJU

Na osnovni šoli Karel Destovnik — Kajuh v Šoštanju so bili zelo zadovoljni s predavanjem MIRKA ŠOSTARIČA o lepoti naših gora in Pohorju, ki je bilo pred nekaj dnevi. Zaželeli so si še več podobnih predavanj, še posebej, če bodo spremljana s čudovitimi diapozitivi.

KULTURNI DOM V DOBJU

Krajevna skupnost Dobje je za letos planirala predvsem gramoziranje obstoječih cest in pričetek gradnje kulturnega doma, za čimer težijo mnogi domačini in bi bilo to tudi veliko priznanje izredno aktivnemu prosvetnemu društvu na Dobju. Občani bodo radi pomagali pri gradnji doma s prostovoljnim delom.

Zanimiva je tudi pobuda, da bi krajevna skupnost kupila svoj tovorni avtomobil, s katerim bi lahko vozili gramoz in material za gradnjo doma.

Občani so med drugim predlagali, da bi se zaselka Pametnik in Turnišče priključila k njihovi krajevni skupnosti, ker glede na ceste bolj gravitirata k Dobju kot pa k Slivnici. Enako je z delom Vodic pri Kalobju.

sosed sosedu

SPOŠTOVANI TOVARIŠ JOŽE VOLFAND, GLAVNI IN ODGOVORNI UREDNIK NOVEGA TEDNIKA

V 12. številki vašega lista z dne 23. marca 1972 ste na 9. strani pod naslovom »Sosed sosedu« objavili najin »telefonski razgovor«, ki vam po vašem pisanju sodeč ni bil všeč. Užaljeni ste, tovariš glavni in odgovorni urednik, zato ste svojo »užaljenost« prenesli v vaš list in naj bo tudi meni dovoljeno, da vam javno izrazim nestrinjanje s takim načinom pridobivanja informacij, kot ste se ga vi poslužili. Saj ste ob važnih vprašanjih, ki so vas zanimala, smatrali za nepotrebno, da bi pridobivali informacije na licu mesta, temveč ste hoteli opraviti kar telefonski intervju brez dokazila vaše identitete.

Svoje pisanje ste poskrepili na senzacionalističen način, da bi bili bolj prepričljivi. Prepričan pa sem, da znajo bralci vašega lista najti stvarnost ali nestvarnost v vašem pisanju.

Vi, kot pravite, ste me »poklicali« iz zaupanja in prepričanja, da boste govorili z »najodgovornejšim samoupravljalcem«, z izvoljenim predsednikom delovnih ljudi v EMO. Dovolite mi, tovariš odgovorni urednik, da vam povem, da so vaši superlativi, če gre za odgovornost v samoupravni praksi, popolnoma odveč, ker se je polno zavedam.

Res je, da sem kot predsednik delavskega sveta EMO odgovoren temu organu, kolektivu EMO in družbi za svojo dejavnost v tej funkciji, nikakor pa ne vam.

Poleg tega se ravnam pri dajanju izjav v tisk po navodilih, ki jih je predpisal delavski svet. To bom storil tudi v bodoče. Bodite prepričani, da boste potrebne informacije od mene v bodoče dobili, vendar ne na tak način, kot ste se ga v zadnjem primeru poslužili.

S tovariškimi pozdravi
Ing. VILJEM ŠULGAJ,
predsednik DS
EMO, Celje

SPOŠTOVANI TOVARIŠ ING. VILJEM ŠULGAJ, PREDSEDNIK DS EMO!

To, da sem vam javno pisal, verjetno kaže, da sem pričakoval in želel vaš odgovor. Moji razlogi, da sem se oglasil, niso bili izraz »užaljenosti«, pač pa so bili širši, tisti, ki sem jih navedel v rubriki Sosed sosedu. Užaljen bi lahko bil, ker ste prav po šolsko prekinili najin telefonski razgovor — slušalko ste vrgli na telefon. No, pa to je stvar vašega bontona. O tem zadnjič nisem pisal.

Prav tako nisem pisal o tem, da sem vam vljudno pojasnil, koliko že vem o prekinitvi dela in da sem želel še vašo kratko izjavo. To se mi pač ni posrečilo, ker ste, žal, tako hitro prekinili razgovor. V sredstvih obveščanja včasih tudi po telefonu, »brez dokazila identitete«, prosimo za informacije. Ta način sem lahko uporabil, ker sem o prekinitvi dela že dobil preverjeno informacijo. Soglašam pa z vami, da telefonski razgovori niso najboljši način »pridobivanja informacij.« Res pa je tudi, da so bili še ne tako dolgo naši novinarji »na licu mesta«, kot vi v odgovoru želite, in sicer na seji DS EMO, pa ste vi zahtevali njihovo odstranitev. Saj mi je neljubo spominjati vas na to, ampak to je potrebno ugotoviti. Še posebej, ker mi očitate nekak senzacionalističen ton pisanja. Seveda, bralci bodo že znali odčitati namen enega ali drugega pisanja, bodite brez skrbi.

Veste, tovariš predsednik, če ne bi bil prepričan, da je vaš odnos do sredstev obveščanja problem, tedaj res ne bi pisal o najinem dialogu. Torej — pisanje je bilo zasnovano »stvarno«.

Vaš ton odgovora je ironično zajkljiv. Pisto, da sem vas poklical iz zaupanja in prepričanja, ker sem hotel govoriti z najodgovornejšim samoupravljalcem, sem mislil nadvse resno. Kajti v uredništvu se zavedamo, da je vloga predsednikov delavskih svetov na vso moč odgovorna, še posebej, če se je zavedajo. Prav imate, ko pravite, da ste odgovorni delavskemu svetu, kolektivu EMO in družbi. Kaže pa, kot da pozabljate, da predstavljajo sredstva obvescanja dejavnost posebnega družbenega pomena. In kot predstavnik tem sredstev sem vas poklical, tovariš predsednik, ne pa privatno ali zaradi kakšnega drugega konjička.

Vašega zagotovila, da boste v prihodnje dali na voljo informacije, ki jih bomo želeli, sem zelo vesel. Žal pa še vedno niste v odgovoru zapisali, kako boste v prihodnje bolje sodelovali s predstavniki sredstev obvescanja, kot pa ste doslej.

Iskreno pa obljubljam, da se bom v kontaktih z vami vedno tako potrudil, da ne boste v dvomih kar zadeva mojo identiteto.

S tovariškimi pozdravi
JOŽE VOLFAND,
glavni in
odgovorni urednik

...zmikavte, tatove, krivoprisežnike, lažnike, goljufe so privezovali na sredi trgov k prangarjem, da so jih videli in sramotili tržani in kmetiči...

Tako v srednjem veku. Povprašajte svoj samoupravljalski čut, svoj osebni moralni kodeks: Koga iz današnje zgodbe bi privezali k sramotnemu stebru? Bodite porotnik in nam sporočite svoje mnenje.

REŠI SE, KDOR SE MORE...

Leta sem je podjetje »Standard« cvetelo kot le kaj. Domači trg je bil nenasiten, kajti vse proizvode podjetja »Standard« so po trgovinah prodajali na kredit, a Jugoslovan ni bil dober Jugoslovan, če ni tičal do vratu v dolgovih. Podjetje je moglo naviti cene za domači trg navzgor in je zato toliko laže konkuriralo na zunanjem trgu z nizko ceno, saj so različno plačevali domači kupci.

Pa se je zgodilo, da je stabilizacija zavrla konjukturo. Nekaj zato, ker je skoraj v vsaki hiši že prisoten izdelek »Standarda«, nekaj zato, ker so nastale težave pri uvozu reprodukcijskega materiala, nekaj zato, ker se je enako začelo dogajati kooperantom, predvsem pa zato, ker so občani začeli varčevati in so ugotovili, da izdelki podjetja »Standard« niso najboj neogibni za njihov standard.

Kot rečeno, oblaki so se začeli zbirati nad podjetjem »Standard«, a vodilni so bili tu navajeni le sonca, le lepega vremena. Začel se jih je lotevati nemir.

Glavno spodbudo za preplah je povzročil podpisani samoupravni sporazum, ki je pripisoval vodilnim precej manjše dohodke, kot so jih imeli dotlej. Nezaslišano! To je mešanje od zunaj, to je poseganje v samoupravne pravice, to je fronta proti vodilnim, odgovornim. Začela so se ogledna potovanja. Generalni je na višji instanci omenil, da bi bil zdaj pripravljen sprejeti večkrat ponujeno funkcijo v zamejstvu, pomočnik se je v podjetju »Jugo« potožil nad klimo v notranjosti in pristavil, da bi »čisto iz zdravstvenih razlogov« rad šel v službo na sončnem jugu (kjer, mimogrede, samoupravni sporazumi še niso vpeljani). Komercialni bi rad še več potoval, pa se je »zmenil« za potnika v enem podjetju »vezano«, v drugem kot honorarni. Tehnični direktor se je v ugodnem trenutku oglasil pri konkurenci, potožil nad odnosi doma in dobil toplo ponudbo, da se preselili k njim. K dohodku po sporazumu so mu zagotovili nagrade za tehnične izboljšave, ki jih bo prinesel z bogatimi izkušnjami iz »Standarda«.

Treba je bilo najti le še lepo obliko za odhod. Ta se je ponudila kaj kmalu. Nesrečni sekretar organizacije ZK v podjetju je dal na dnevni red sestavek o socialni diferenciaciji in skušal biti tudi konkreten. Kritiziral je previsoke izdatke za dnevnice in kilometrine, previsoke izdatke za reprezentanco, hkrati pa premajhno zavzetost vodstvenega tima za rešitev nastalih razmer po upadanju prodaje na domačem trgu in rastoče nelikvidnosti.

Generalni je užaljeno napovedal pismeno ostavko in kot bi pritisnil na gumb, so svoje ostavke zdeklamirali tudi pomočnik, komercialni in tehnični direktor.

»Boste že videli, kam boste prišli, ko nas ne bo,« so še zagrozili. Šli so in zdiktirali svojim tajnicam vsak svojo odpoved.

Oblaki se zbirajo nad podjetjem »Standard«. Vihra se obeta. Reši se, kdor se more.. Kam se bodo zatekli ostali? Kam neki? Saj še tajnic nimajo, da bi jim natipkale odpovedi...

REVIJA, KI JE NE BEREJO SAMO MOŽJE

AVTO

mini reportaža

CELJE – KRALJEVO, MAČJI SKOK

Če grem na sejo koordinacijskega odbora ducata srbskih občin, ki letos pripravljajo obisk karavane bratstva in prijateljstva, so me vprašali.

Kje da je in kdaj, sem vprašal jaz.

Danes ob enajstih dopoldne v Vrnjački Banji, so mi pojasnili. Če bi ne bil na telefonski zvezi priznano resen javni delavec Janko Zevart, predsednik občinske konference SZDL, bi menil, da se nekdo grdo šali.

Kajti če bi hotel priti v Vrnjačko Banjo tisti dan, bi moral na pot že prejšnji večer ob desetih, pa bi bržčas bi bili morda upravičeni na polovičko dnevnice, saj bi bili na službeni poti le 7 do 8 ur.

Fotovanje iz središča Slovenije v osrednjo Srbijo je torej mačji skok, toliko kot običajna službena pot v Ljubljano — seveda z letalom, ki je na vsak način prijetnejše od rednih potniških letal. Celjski aero-taksi, ki so ga družno kupila nekatera celjska podjetja, leti običajno na povprečnih višinah 1.500 metrov, kar pomeni, da se potnikom nudi čudovit razgled, da vidijo z višine sieherno malenkost na

Celjski aero-taksi »PIPER—300 na letališču v Trsteniku, pred vrnitvijo v Celje. Mimogrede, letalo je v Srbiji vzbujalo veliko zanimanja. Kar verjetni niso mogli, da tako majhna »ropotuljica« vkrca sedem oseb.

zamudil najmanj eno uro na sejo, če vlak niti minute ne bi zamujal.

In vendar smo bili Janko Zevart, trije ugledni politični delavci iz Maribora in moja rodovednost isti dan ob 7.30 še na sedežu celjske SZDL pri kavi, v Vrnjački Banji pa že dobre pol ure pred začetkom seje.

Po zaslugi YU-BHM, športno-turističnega letala celjskega aero-kluba čedne in hitre leteče limuzine znamke PIPER, smo tolikšno daljavo zmogli v času, v katerem bi nas vlak potegnil kvečjemu do Zagreba.

Treba je povedati, da smo bili v Kraljevu že okoli desete ure, pa so nam tam povedali, da nas pričakujejo na letališču v Trsteniku, od koder so nas z avtomobili zapeljali v Vrnjačko Banjo.

Seja v Srbiji je trajala dve uri. Če bi po njej takoj spet poleteli nazaj, površini zemlje, kar pri večjih potniških letalih, ki letijo na velikih višinah, ni mogoče. Letališč, na kakršnih PIPER — Cheerocke 300 pristaja in vzleta, je v Jugoslaviji na stotine, vsako večje mestece ga ima.

Že vem?! Rekli boste, kaj pa cena?

Potovanje z vlakom v prvem razredu bi iz Celja do Kraljeva stalo dvajset starih tisočakov v obe smeri. Ker bi bili na takšni razdalji upravičeni na spalnik, je treba prišteti še 16 starih tisočakov. Dodajmo še najmanj tri dnevnice in dobimo skupaj okoli 66 starih tisočakov. Pri polni zasedbi, če potuje šest potnikov, je celjski PIPER cenejši, če na brezplodno izgubo vsaj dneh dni, zaradi vožnje, sploh ne računamo.

Pa naj kdo reče, da svet ni postal majhen. S kančkom korajže, seveda!

J. Kr.

mali intervju

Vprašuje: Milan Seničar
Odgovarja: Jože Oprešnik

Če hočeš v tovarno Alpos v Šentjurju, moraš nujno mimo 30-letnega Jožeta OPRESNIKA, vratarja in telefonista. Jože je doma v Voducah 14 pri Gorici in je že dvanajst let vratar pri Alposu. Ni še dolgo tega, ko mi je bil zaradi drobnega dogodka neznansko všeč. Trije »lepše« oblečeni tovariši iz Celja so jo mahnili kar mimo vratarske hišice na dvorišču Alposa, da bi si nekaj ogledali. Stopil je za njimi in jih pobaral: »Kaj mislite, da ste na gmajni? To je tovarna!«

Ko je bil star pet let, je v grabnu pri domači hiši našel bombo. Igra! Eksplozija! Odtrgalo mu je desno roko nad zapestjem. Danes vse opravlja z levico, izredno domiselno pa si pomaga tudi z levico. Njegova prva služba je to.

»Kolikšen je osebni dohodek?«

»Povprečno tako 1.280 dinarjev.«

»Je delo težko?«

»Naporno je zaradi telefona, ki neprenehoma brni. Včasih je težko dobiti zvezo in so ljudje nestrpni.«

»Se kdo kdaj razjezi na vas?«

»Večinoma je vse v redu, se pa tudi to zgodi.«

»Kako je z zamudniki?«

»Zjutraj moram vsakogar, ki zamudi, zapisati v knjigo. Seveda to ni prijetno, ampak je zelo malo zamudnikov. K sreči.«

»Koliko jih je bilo danes (ponedeljek)?«

»Nobeden.«

»Kaj delate tedaj, ko telefon vsaj nekaj minut ne brni?«

»Čitam Tovariša, Novi tednik, Delo in poslušam poročila na radiu.«

»Kakšen je delovni čas?«

»Od 6. do 14. ure.«

»Ste zadovoljni z delom?«

»Sem!«

»Oprostite, bi bili raje direktor?«

»Vem, da ne morem biti, raje pa bi bil, to je jasno.«

Med pogovorom Jože ni imel miru. Neprestano je zvonil telefon, pri okencu so ga spraševali to ali ono, on pa je odgovarjal vsem, brez zmede, vestno in natančno.

»Kupujete srečke?«

»Včasih sem jih, vendar ni bilo nikoli nič.«

»Ste imeli kdaj posebno srečo?«

»Samo enakrat. Na smučarskem šolskem tekmovanju sem dobil za nagrado smučke.«

»Kdaj ste bili najbolj veseli?«

»Vsak dan ne, večinoma pa sem vedno dobre volje.«

»Imate kakšno posebno željo?«

»Zdravje in sreča v družini.«

Namreč, ko pride Jože domov, ga čaka hčerkica Brankica, stara sedem mesecev.

Veliko sreče, Jože.

CELJE

»DRAČEVSKI TRUBAČI«

Z letošnjo KARAVANO PRIJATELJSTVA bodo poleg 800 udeležencev pripotovale tudi štiri kulturno umetniške skupine iz posameznih krajev južne Srbije. Poleg folklorne skupine in pevcev iz Čuprije, članov KUD-a iz Kraljeva in Vrnjačke banje bodo našo javnost prav gotovo najbolj pritegnili takoimenovani »Dragačevski trubači«, ki so s svojim originalnim načinom izvajanja narodne glasbe znani po vsej Evropi. Če bodo nastopili tudi v Celju, zaenkrat še ni znano.

O OSKRBNINAH ZA VARSTVO

Sekretariat sekcije za socialno zdravstvena vprašanja pri Občinski konferenci SZDL Celje je na svoji zadnji seji razpravljal o predlogu za diferencirane oskrbnine v vzgojnovarstvenih ustanovah celjske občine. Delno so taka načela veljala že doslej, vendar so premalo odražala dejansko ekonomsko moč posameznih družin, v premajhni meri pa so tudi izražala načelo solidarnosti. Na seji sprejeto predvideno lestvico za plačevanje oskrbnin so posredovali skupnosti otroškega varstva s predlogom, da jo prouči in ustrezno dopolnjeno tudi sprejme.

REGIONALNI POSVET RK

Pretekli teden je bilo v Celju področno posvetovanje občinskih odborov RK Celje, Laško, Žalec, Velenje, Mozirje, Šmarje, Šentjur pri Celju in Slovenske Konjice. Posvetovanje je bilo sklicano na pobudo republiškega odbora RK Slovenije. Razpravljali so o tekočih aktualnih nalogah RK o vsebinskih in organizacijskih pripravah na teden RK 1972 s posebnim ozirom na utrjevanje organizacij in zbiranja finančnih sredstev. Na posvetovanju je bilo govora še o založniškem programu za leto 1972—73.

Področnega posvetovanja RK so se udeležili vsi predstavniki navedenih občin in republiški odbor RK prosili še za nadaljnjo pomoč, tako v organiziranju tečajev, kot tudi čisto materialno pomoč v zaostalih občinah.

SPET SEJEM RABLJENIH AVTOMOBILOV

Po zimskem premoru je kolektiv celjskih Javnih naprav organiziral minulo nedeljo spet sejem rabljenih avtomobilov. Zaradi slabega vremena ni kaj prida uspel. Toda, dejstvo, da je bilo že prejšnjo nedeljo v prodaji okoli 25 rabljenih avtomobilov, kaže, da bodo naslednji sejmi bolj živahni.

Poslej bodo vsako nedeljo od 7. do 12. na dvorišču Javrnih naprav ob Teharski cesti.

DESET LET CESTNEGA PODJETJA

Kolektiv celjskega cestnega podjetja je deseto obletnico podjetja počastil minulo soboto v Velenju. Na slavnostnem zboru sta govorila predsednik delavskega sveta, dipl. inž. Pinter in direktor podjetja Stane Divjak. Kolektivu pa je v imenu sveta osmih občin čestital predsednik občinske skupščine v Mozirju, Jože Deberšek.

Na zboru so podelili priznanja in darila vsem tistim članom, ki so v podjetju vse od njegove ustanovitve. Lep program pa so izpolnili še komorni moški zbor in člani slovenskega ljudskega gledališča iz Celja.

ŽALEC

ZA BOLJSE KADROVANJE

V občini Žalec so pred ne davnim imenovali dve ko misiji, eno za področje dru benih dejavnosti in drugo z gospodarstvo, ki imata n

Srečanje

IVAN MELIK - GOJMIR PETDESETLETNIK

Te dni praznuje petdesetletnico Ivan Melik — Gojmir, pomočnik direktorja AERO, do nedavnega direktor CETIS.

Ivan Melik, rojen Ljubljančan, bi bil deseti brat, če bi ne bil enajsti otrok v revni družini mizarskega pomočnika. Šel pa je zgodaj od doma. K sebi ga je vzel stric, univerzitetni profesor Anton Melik in ga dal v uk za ročnega stavca. Ko je še delal v tiskarni, je leta 1941 pridno odnašal tiskarski material za ilegalne tehnike, bil že avgusta 1941 sprejet v SKOJ, leta 1942 pa 15. aprila na svoj dvajseti rojstni dan v Zvezo komunistov. Tako praznuje Gojmir, tako ga pod partizanskim imenom pozna največ Celjanov, dvojni jubilej: petdesetletnico življenja in tridesetletnico članstva v ZK. Med vojno je bil Gojmir politkomisar, obveščevalec, precej časa je delal tudi v ilegalnih tehnikah, bil je med organizatorji partizanskega tiska na Gorenjskem in na Kočevskem.

Po vojni je bil Ivan Melik imenovan za delegata ministrstva za industrijo v Mohorjevi tiskarni. Tako je od leta 1945 Celjan. Bil je predsednik okrajnega sindikalnega sveta in organizacijski sekretar občinskega komiteja ZKS v Celju. Preostali čas, razen dveh let, ko je študiral na višji partijski šoli v Beogradu, je bil direktor celjske tiskarne ter hkrati opravljal odgovorne politične funkcije, zlasti v sindikatu in organizaciji Zveze borcev.

J. Kr.

V VSAK DOM
NOVI TEDNIK

EMO
CELJE

razpisuje

prosto delovno mesto

VODJE
plansko analitske službe

POGOJ: diplomirani ekonomist s 6—8 let prakse na programsko-analitskih delih v gospodarstvu, od tega 2 leti na planiranju in gospodarskih analizah.

Za delovno mesto se zahteva sposobnost vodenja in organiziranja poslov ter pravilen odnos do dela in samoupravnih organov.

Prijave sprejema kadrovska služba podjeja 15 dni po objavi.

go pripraviti vse potrebno
sklenitev družbenega spo-
azuma o kadrovski politi-
v občini. Na pobudo ko-
isije za volitve in imeno-
anja sta se ta teden sesta-
obe komisiji na skupni
eji, da sta pripravili po-
rebna izhodišča za obliko-
anje družbenega dogovora.
snova za ta pomemben do-
ument je podana v reso-
uciji o kadrovski politiki v
SR Sloveniji, ki jo je pred
edavnim sprejela republiška
kupščina.

ZBOROVANJE UPOKOJENCEV

Pretekli četrtek so se žal-
ski upokojenci zbrali na red-
nem letnem občnem zboru,
na katerem so obravnavali
aktivnost svojega društva v
minulem letu ter izvolili no-
vo vodstvo. Poročilo je po-
dal dosedanji predsednik
društva KONRAD PEVEC, ki
je ocenil aktivnost društva
kot zelo dobro. Zlasti aktiv-
no pa je delovala komisija
za stanovanjska vprašanja,
saj so v minulem letu zopet
zgradili nov blok v Žalcu.
kmalu bodo končali tudi no-
vi upokojenški bloki v Šem-
petru, na Polzeli, leta 1974
pa tudi v Preboldu. Občni
zbor je izrekel vse prizna-
nje predsedniku te komisi-
je TONETU ROBASU, ki je
nesebično vodil komisijo in
žrtvoval ves svoj prosti čas.
Upokojenci so načeli tudi
nekatere probleme, ki jih
tarejo že vrsto let in skle-
nili, da bodo posamezne ak-
cije v bodoče izpeljali pre-
ko svojega vodstva.

MLADINA KRŠKEGA V GRIŽAH

Preko sto mladincev in
mladink iz Krškega se je
minuli petek mudilo na eno-
dnevnem obisku pri svojih
vrstnikih v Grižah. Letošnje
srečanje mladine obeh kra-
jev je bilo že drugo, dogo-
vorili pa so se da bodo sre-
čanja v bodoče postala tra-
dicionalna. Mlade obeh kra-
jev povezuje namreč to, da
je bila Ivanka Uranjekova
rojena v Grižah, padla pa je
pri Krškem.
Po ogledu nove šole v Gri-
žah so mladi priredili še
krajši kulturni program.
Nato so skupno odšli na
Sprajčev hrib, kjer je zbrani
mladini govoril o dogodkih
iz NOB, Ludvik Zupanc-Ivo.

KONFERENCA PREDSEDNIKOV

Pretekli petek so se pri
skupščini občine Žalec sešli
na redni letni konferenci
predsedniki krajevnih skup-
nosti žalske občine. Na se-
stanke so obnavljali pred-
log petletnega načrta za
vzdrževanje in rekonstrukcijo
cest na območju občine.
Predsedniki so petletni na-
črt v glavnem sprejeli, do-
govorili so se le za nekate-
re korekture, predvsem v
terminskem smislu, ker so
predlagali, da bi se določena
dela prenesla v naslednje
petletje, da bi ostalo v se-
danjem času več denarja za
predvidena dela.

VELENJE

ZBOR DELOVNIH LJUDI

V rudniku lignita Velenje
in v rudarskem šolskem cen-
tru so te dni zbori volivcev,
na katerih razpravljajo o let-
nih delovnih načrtih in o
bližnjih volitvah v samou-
pravne organe. V obeh delov-
nih kolektivih se zavedajo
odgovornosti, ki jo imajo
zlasti pri izbiri novih članov
samoupravnih organov. Vo-
litve bodo proti koncu aprila.

NEVSAKDANJA OBLETNICA

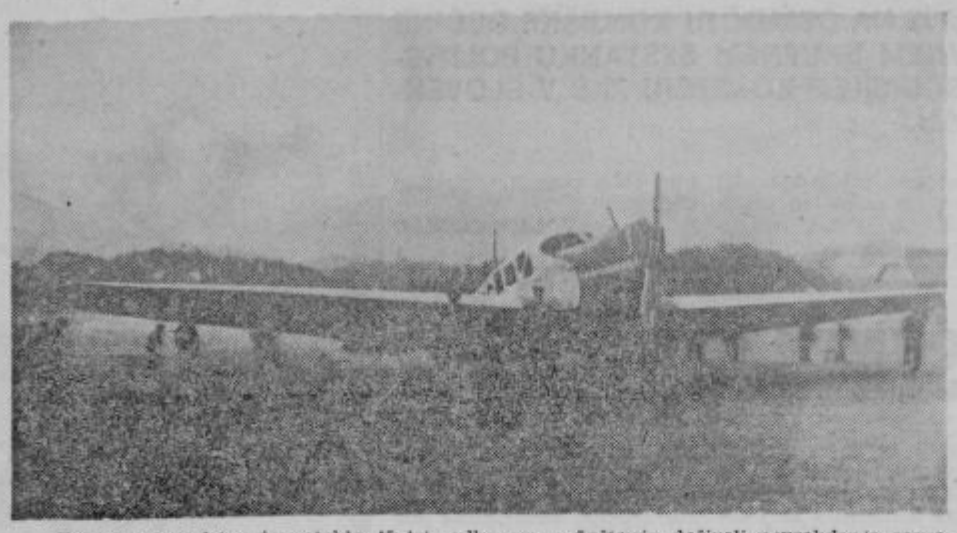

Konec marca letos je poteklo 45 let, odkar so v Šoštanju doživeli nevsakdanjo senzacijo. Nekega meglenega popoldneva je na matleškem travniku pod Pohrasnikovo domačijo zasilno pristalo potniško letalo (280 HP, tipa Junker). Poleg potnikov je velika železna ptica prevažala tudi pošto.

Zanimivo je, da je letalo na redni potniški progi Benetke—Dunaj zašlo v Šaleško dolinico. Kot je povedal pilot, je izgubil orientacijo in ker mu je zmanjkalo tudi bencina, je moral zasilno pristati. Kljub nizki oblačnosti in gosti megli se je letalo varno spustilo na travnik.

Naslednjega dne, ko je pilot nabavil potrebno količino goriva in se je vreme izboljšalo, je letalo znova vzletelo in nadaljevalo pot proti Dunaju. Letalo pa so preko noči čuvali orožniki.

VK

VELIKO PREDAVATELJEV

Že mesec in pol je v teku Akcija novinar »M«, ki jo je organizirala Republiška konference ZMS-Center za obveščanje in propagando, in ki so se je kot soorganizatorji udeležili: uredništvo revije »M«, Zveza novinarjev Slovenije, uredništva slovenskih novinarskih hiš ter Občinske konference ZMS.

Kaj je bilo doslej storjenega? Kakšni so rezultati!

Nad tisoč mladih pisočih ljudi sodeluje pri delu 30 Aktivov mladih novinarjev, ki so raztreseni po vsej Sloveniji. Blizu 100 mladih novinarjev kandidira s svojimi prispevki za izkaznico novinar »M«.

In kaj še? Informiranost znotraj ZMS se je bistveno povečala. Problematika mladih ljudi je prodrla v dnevno in revialno časopisje. Obveščenost v občini je naredila korak naprej.

Še kaj? Da! V pisanju se šola veliko mladih ljudi. Pri tem jim z nasveti pomagajo uredniki slovenskih novinarskih hiš in drugi pisoči ljudje. Kdo predava mladim novinarjem v Aktivih mladih novinarjev? Miran Sattler, Tone Fornezzi, Vlado Jarc, Jak Koprivc, Jože Volfand, Janez Korošec, Dušan Gačnik, Boris Dolničar, Slavko Pregl, Tomaž Kšela, Dušan Rebolj, Valter Samide, Tone Gošnik, Evgen Jurič, Vlajko Krivokapič, Bogdan Pleša in še in še.

Toliko za sedaj! Kaj pa bo akcija prinesla in kakšni bodo daljnosežni rezultati, o vsem tem pa bo mogoče govoriti šele po tem, ko se bo akcija novinar »M« končala.

GRADNIKOVE PESMI

Prejšnji teden so dijaki rudarskega šolskega centra pripravili klubski večer in na njem predstavili Gradnikovo poezijo. Prostor v novi čitalnici je bil prenapolnjen.

»SEVILJSKI BRIVEC« — DOGODEK LETA

V kulturnem življenju Velenja so pretekli četrtek zabeležili dogodek leta. V Velenju je namreč gostoval ansambel ljubljanske opere in predstavil Rossinijevega Seviljkega brivca.

Predstava je bila v rednem abonmaju in ljudje so kot običajno napolnili dvorano ter nagradili izvajalce z burnim ploskanjem.

SLOVENSKE KONJICE

RAZPRAVA O EKONOMSKEM RAZVOJU CELJSKE REGIJE

V ospredju dogajanj v tem trenutku je izredno važen naš samoupravni družbeni ekonomski razvoj, konkretno za celjsko regijo. O tem so razpravljali v ponedeljek na drugi seji občinske konference ZK v Slovenskih Konjicah. Referat o dolgoročnem družbenem ekonomskem razvoju celjske regije je podal Fedor Gradišnik, direktor zavoda za napredek gospodarstva, in Zdravko Trogar, predsednik komisije za regionalni razvoj pri medobčinskem komiteju ZK.

Na konferenci so izvolili še novega člana medobčinskega komiteja — Ivana Cugmasa iz Loč, zaposlenega v podjetju Kostroj.

ZAPOSLOVANJE V PODJETJIH

Predstavniki komunalnega zavoda za zaposlovanje iz Celja so imeli z vodilnimi delavci v Slovenskih Konjicah več razgovorov glede zaposlovanja delavcev in njihovega usposabljanja. Največje potrebe se bodo letos pokazale v Kostroju, kjer so pred kratkim pričeli z izdelavo oken iz plastičnih mas. V začetku bodo zaposlili pretežno moško delovno silo, kasneje pa tudi žensko. Z izobraževanjem bodo začeli maja meseca, do takrat pa bodo znana nova delovna mesta. Pomagala bo delavska univerza.

Razen v Kostroju bodo tudi v konjiškem lesno-industrijskem podjetju rabili 30 do 40. novih delavcev za manj zahtevna delovna mesta v proizvodnji.

»DRAVINJSKI DOM« — PATRON GODBE

Iz težavnega gmotnega položaja je konjiška godba že izplavala. To so ji omogočile delovne organizacije po vsej občini. Nove inštrumente, ki so jih pred kratkim nabavili, so plačale gospodarske ter politične organizacije. Ker je dovolj godbenikov, s kapelnikom tudi ni problemov, bo lahko konjiška godba nemoteno pričela z delom. Ker bodo tudi v bodoče rešeni materialnih skrbi (patronat je nad godbo prevzel Dravinjski dom z letnim zneskom 20.000 dinarjev), enak znesek pa je zagotovila tudi temeljna izobraževalna skupnost, se bo lahko godba posvetila uresničevanju svojega programa.

LAŠKO

PRIPRAVE NA VOLITVE

Občinska konferenca SZDL Laško je začela s kadrovskimi pripravami na volitve. Po krajevnih skupnostih poteka evidentiranje možnih kandidatov za razne družbene funkcije.

Tak način evidentiranja možnih kandidatov omogoča širšo kadrovsko izbiro in daje možnosti vsem zainteresiranim občanom, da predlagajo kandidate. S tem bo odpravljena možnost kampanjskega predlaganja in vsiljevanja kandidatov zaradi časovnih stisk pred volitvami.

Možne kandidate lahko predlaga vsaka organizacija ali posameznik na zborih občanov, občnih zborov društev, konferencah in drugih sestankih občanov.

Pri tem evidentiranju si predstavniki vseh struktur prizadevajo zajeti čimveč delavcev iz proizvodnje, žensk in mladine.

Predlagane občane bodo uvrstili v evidenco, ki bo dana v razpravo na kandidacijskih zborih občanov ali delovnih skupnosti.

mala anketa

POSLANCI O SVOJEM DELU

Če je kaj značilnega za poslance, je to, da jih je težko dobiti, kajti vsi so do vrh glave obloženi z raznimi funkcijami, vrh vsega pa ga med njimi ni, ki bi ne imel odgovornega delovnega mesta.

Kakšni so njihovi stiki z volivci? Kako se kot poslanci pripravljajo za seje skupščine in skupščinskih odborov in kako jih občani »izkoristijo« kot poslance, to so vprašanja, ki smo jih zastavili današnjim anketirancem.

BENO BOŽICEK, Šmarje: Mislim, da se sam in volivci z mojimi stiki z občani ne morejo pritoževati. To je povezano z mojo funkcijo predsednika občine. Mislim, da se občani name obračajo bolj kot na predsednika občine kot na poslanca. V mojem primeru se oboje povezuje. Navadno se za seje skupščine in njenih odborov ni moč konsultirati z množico volivcev. Materiale dobivam nekaj dni pred zasedanji in sejami, mnoge kar na poslanski klopi. K sreči sem kot predsednik občine dokaj dobro seznanjen z razmerami v moji volivni enoti.

MIHA PROSEN, Laško: Za svojo poslansko funkcijo se pripravljam v političnem aktivu občine, v sodelovanju s službami občinske uprave. Čeprav dobivam material za seje pozno, mi vendar po navadi uspe prediskutirati bistvena vprašanja z ustreznimi vodstvu političnih organizacij, tako da v Ljubljani ne nastopam preveč osebno. Kar zadeva stike, z zadovoljstvom ugotavljam, da ni območja zborov volivcev, ki bi jih v času trajanja mandata ne bi vsaj nekajkrat obiskal. K temu me seveda sili moja predsedniška funkcija.

STANE DIVJAK, Celje: Kot poslanec gospodarskega zbora sem na začetku mandata pisal vsem delovnim organizacijam moje volivne enote, naj me vabijo in pošiljajo problemski material. Moram reči, odziv je šibak. Le nekaj večjih organizacij redno vzdržuje stike. Za razprave na sejah odbora imam možnost predhodne konsultacije, žal ne dovolj na široko. Sem pa močno ogret, da bi občinska skupščina bolje kontaktirala s poslanci, kajti le-ta pravočasno razpravlja o važnih zadevah, ki bi bile poslancem v pomoč pri odločitvah.

PETAUER FRANC, Celje: Kot poslanec gospodarskega zbora sem dokaj dobro seznanjen s problematiko spričo dejstva, da sem hkrati tudi odbornik zbora delovnih organizacij pri občinski skupščini. Precej mi koristijo tudi tesni stiki s trgovskim združenjem in nekaterimi delovnimi organizacijami. Mislim, da poslance gospodarstvo premalo angažira, ne daje ponudb. Podobno je s povezovanjem v regiji. To poslanci v skupščini čutimo, ko vidimo, kako druga področja veliko bolj vežejo poslance na svoje probleme.

Anketa med štirimi poslanci seveda ne daje obče veljavne podobe. Drži eno, da imajo poslanci, ki so na položajih vodilnih političnih delavcev, mnogo bolj pogoste in pristne stike z volivci, da pa je od pobude ostalih odvisno, kakšna je povezanost z volivnim telesom, kakšna seznanjenost s problematiko in kakšno seznanjanje volivcev z delom skupščine in njenih odborov. Vsekakor pa je pobuda volivcev, kolektivov še vedno prešibka.

J. KRASOVEC

OD RINKE DO SOTLE — OD RINKE DO SOTLE — OD RINKE DO SOTLE — OD RINKE DO SOTLE —

KONKRETNO ZA UREDITEV

KAKO KOMUNALNO UREDITI POSAMEZNE KRAJE NA OBMOČJU KONJIŠKE OBČINE — JE BILO OSREDNJE VPRAŠANJE NA NEDAVNEM SKUPNEM SESTANKU POLITIČNEGA AKTIVA IN AKTIVA DIREKTORJEV PRI OBČINSKEM KOMITEJU ZKS V SLOVENSKIH KONJICAH.

Zbrani podatki predstavnikov občinske skupščine in občinskega komiteja so pokazali, da bi za najnujnejše komunalne potrebe pri urejanju in asfaltiranju mestnih cest in ulic za obnovo kopalnega bazena potrebovali že v tem letu samo v občinskem središču nad 800.000 dinarjev. Vsa zbrana sredstva pa še vedno ne bi rešila vseh vprašanj, zato bi morali s tovrstnimi akcijami nadaljevati tudi v prihodnjih letih. Tu pa niso všteti ostali večji kraji v občini, tako Zreče, Loče, Vitanje, kjer nerešeni komunalni problemi pereče izstopajo. Zlasti ceste.

V Slovenskih Konjicah bi samo za prvo fazo pri obnovi kopalnega bazena potrebovali letos okoli 250.000 dinarjev, kakih 550.000 do 600.000 pa za asfaltiranje nekaterih cest in ulic. V zadnjih letih je bilo v ta namen vloženih malo sredstev, čeprav se je stanovanjska izgradnja širila in se razvijala proti Škalcam, Blatu, Prevratu.

Kje vzeti denar? Po mnenju udeležencev posvetovanja to ni nepremostljivo vprašanje. Že od začetka tega leta plačujejo gospodarske organizacije precej višje prispevke za uporabo mestnega zemljišča, ves ta denar pa je namensko določen krajevnim skupnostim za reševanje komunalnih zadev. Računajo, da se bo iz tega vira nabralo okoli 400.000 dinarjev. Za ostalo polovico pa so predlagali, da bi delovne organizacije in zasebni obrtniki vplačali na vsakega zaposlenega delavca do konca letošnjega junija po 200 dinarjev krajevni skupnosti. To naj bi veljalo tudi za ustanove in obrate, ki imajo sedeže izven konjiške komune.

Udeleženci so na posvetovanju aktiva direktorjev in političnega aktiva še predlagali, da bi gospodarske organizacije iz Slovenskih Konjic in Zreč namenile del sredstev tudi krajevni skupnosti v Ločah, ki ima veliko neurejenih komunalnih zadev, ima pa v delovnih organizacijah na njenem območju le okoli 200 zaposlenih delavcev. Ker pa se jih precej vozi na delo v Konjice in Zreče, je umestno, da njihove gospodarske organizacije prispevajo del sredstev za razvoj in ureditev Loč. To je tudi ena izmed oblik pomoči nerazvitim občinam.

V. LANGERHOLC

SEMINARJI V ZK

Komisija za idejna in družbenopolitična vprašanja ter usposabljanje pri komiteju občinske konference ZKS Celje bo pripravila v aprilu dva seminarja. Danes popoldne bo v Narodnem domu seminar za člane sekretariatov organizacij ZK v krajevnih skupnostih. Marjan Ašič jim bo govoril o organiziranosti krajevne samouprave in o odnosih med krajevno skupnostjo in občino, Bojan Volk pa bo govoril o delu komunistov v organizacijah socialistične zveze.

Prihodnji teden, v sredo in četrtek popoldne, pa bo v počastitev OF nadaljevalni seminar za mlade člane ZK. Na programu so tele teme: Razvoj slovenskega nacionalnega vprašanja, vloga OF in ZK, Aktualna vprašanja družbenoekonomskega razvoja Celja in njegovo mesto v regiji in Razvoj religije, socialistične sile in pojavi klerikalizma danes.

Komisija je tudi predlagala, da bi v občini in v regiji ustanovili predstavniški aktiv.

USPELA AKCIJA MLADIH NOVINARJEV

Akcija revije »M« o ustanavljanju aktivov mladih novinarjev je lepo uspela. Že doslej je v Sloveniji trideset aktivov mladih novinarjev.

Zaenkrat največ pišejo o dijaških domovih, šolah, o delu mladih itd.

B. MLINAR

Hoteli ali ne, toda pomlad se ponuja na vsakem koraku. Bohotno so pognali prvi cvetovi naznanjajoč pomlad in njene lepote. Naš posnetek je iz okolice Vojnika, kjer je na prisojnih straneh že veliko drevja v prvem cvetju.
Foto: B. Strmčnik

KOLEKTIV TRGOVSKEGA PODJETJA TEHNO-MERCATOR CELJE POKLANJA BRALCEM NOVEGA TEDNIKA ROMAN

Januš Golec

TROJNO GORJE

23

Škofu so zaigrale solze v očeh pri primerjavi: kaj je storil doslej on za omiljenje ljudskih križev in težav in kaj pa le-ta preprosta, a junaška kmečka deklina! Velik prepad med obema in to še posebno sedaj, ko stiska tare ter mori narod kuga!

Odprite grajske shrambe, razdelite živež, v procesijah do Marije in oteti bomo vsi!« je škofu predlagala Ema.

Še istega dne je bila preklicana prepoved prostega izhoda ter oznanjanje po grajskih selih procesije pod škofovim vodstvom, na Sv. gore nad Podsredo, k žalostni materi božji in od tamkaj k rojstvu Marije Device na Sv.gorah nad Št. Petrom v Leskovcu.

Škof strahopetec, strogi svetni knez ter gospodar, se je prerodil v par urah v neustrašnega nadpastirja in usmiljenega Samarijana. Z Emo je izdelal načrt za dejansko pomoč, kolikor so premogle grajske žitnice ter shrambe. Z njo je organiziral prošnje procesij, kakršnih niso doživeli spodnji kraji glede številne udeležebe in zaupljivosti ne prej in ne pozneje.

Oskrbniki na Pilštajnu, v Podsredi in na Kunšpergu so prejeli povelja, da morajo takoj odpreti grajske žitnice, shrambe ter kleti. Izstradanim revežem je treba brezplačno priskočiti na pomoč. Med siromaki se je naglo raznesla vest, da jim bo pomagano zastonj po želji in odredbi škofa, ki se je sam nastanil med okuženimi, da jih odtrga objemu smrti.

Na Pilštanju so delili darove med sirote v trgu pri graščinskih žitnicah in spodaj v Lesičnem. Prevzvišeni je imel dovolj prilike, da se je prepričal na lastne oči, koliko pomanjkanja in gorja izmozgava narodu zadnje moči. Siromaki, zdravi in okuženi prosjaki so vreli, lezli in se plazili po vseh štirih od blizu in daleč, da bi še enkrat okusili, kaj je pravi kruh in požirek vina. Ni bila lahka razdelitev miloščine na tako številno revščino, ki se je prerivala okrog pomoči z zadnjimi močmi in je hotel biti vsak med prvimi. Da se niso množice med seboj sprle, steple in navalile s silo na zaloge, je skrbela Ema. Sama je bila na delu s tolažljivimi ter prijaznimi besedami.

Ravno v dobi naše povesti je krilatila celo med sicer dobrim slovenskim narodom verska mlačnost in brezbrižnost. Ljudje so posurovili zaradi nečloveškega pritiska s strani gospode, zaradi neprestane turške nevarnosti, vremenskih nezgod, slabih letin in kužnih bolezni.

Izstradani in okuženi podložnik, ki je gledal tudi v škofu, kot lastniku gradov le tlako in desetino, je prejel naenkrat v najhujši sili od njega zastonj prehrano Premogočni gospodar teh krajev vladika se je gibal sam med smrti od lakote in kuge zapisano rajo, jo blagoslavljal, vzpodbujal ter obljubljal, da bo z njo skupno molil ter prosil Marijo, da izposluje zdravje od Boga, ki je edini zdravnik zoper sedanje gorje. Prevzvišeni se je prerodil v očeh siromakov iz gospodovalnega kneza in zapovednika nad življenjem in smrtjo tlačanov v dobrotnika, tolažnika in v onega velikega rešitelja, ki spravlja s tolikimi preizkušnjami udarjeni narod z Bogom in obljublja ozdravljenje z božjo pomočjo.

Brezplačna, večdnevna delitev jedače in pijače med najbolj potrebne in umirajoče je bila najizdatnejša priprava za prošnje procesije. Vsi obupani so bili prepričani, da krščanskega usmiljenja še ni pokosila kuga in da je potrebna za popolno pomoč in ozdravljenje pomoč od zgoraj.

Kakor na novo spreobrnjene so se zbirale množice septembra leta 1578. na Pilštajnu v trgu in spodaj v dolini, ko je bil določen prvi dan romanja v Zagorje. Prišli so zdravi in bolni, odrasli ter deca, grajski in podložni, da jih povede škof k zdravju bolnikov. Nemogoče je popisati gorečega in trdnejšega zaupanja, s katerim je nastopil vsak vernik romanje in se uvrstil v sprevod. Nepregledna zbrana vrsta je zajokala na ves glas, ko so se oglasili zvonovi Sv. Mihaela na Pilštajnu in oznanili, da stopa za križem sam škof. Pri pogledu na nadpastirja in duhovništvo so romarji pokleknili. Vladika je blagoslavljal skesani narod, predno se je premaknila procesija med molitvijo in prepevanjem Marijinih pesmi navzgor proti Zagorju.

Zagorsko svetišče in sploh griči nad Bistrico okrog cerkve niso mogli sprejeti preobilice romarjev. Že dolgo se ni zgodilo, da bi bili dve spodbudni pridigi, v cerkvi ter zunaj. Vsakdo je jokal, ko so budile besede govornikov vest in spoznanje, da sta lakota in kuga prst božji. Duhovščina je spovedovala na prostem. Škof je služil najsvetejšo daritev. Zbrani narod je pel tako milo, proseče ter vdano, da bi bil ganil do popustljivosti kamen. S koliko pobožnostjo so sprejemali verniki Sv. obhajilo iz škofovih rok! Cel dan so vztrajali ljudje v molitvi, plezali po golih kolenih. Šele proti večeru se je začelo Zagorje razbremenjevati, romarji so se razhajali v najtrdnejši veri, da jih bo uslišal Bog po Mariji, da bo konec lakote in se bo poslovila kuga.

Od istega navdušenja, številne udeležbe, spokornega duha in zavisti uslišanja ter zagorske procesije je bila spremljana tudi naslednja na staro Goro nad Podsredo. Od zgodaj zjutraj do poldne je drsela večina romarjev od Bistrice na Goro po golih kolenih — po ostrem kamenju. Tudi tukaj pri žalostni Mariji sta bili dve pridigi. V svetišču se je spominjal v ognjevitih besedah podsreški g. Vikar poleg sedmerih bolečin Marije božje, poosebljenega krščanskega usmiljenja Eme, kmečke junakinje, ki je klečala ihte v spokorni obleki iz hodnega platna pred velikim oltarjem. Romarji so jo že itak častili kot angela v človeški podobi, na pridigarjev poziv so jo dvignili, jo nosili okrog po cerkvi in šli z njo med množico.

Ko je obhajal Emo škof, je oznanil duhovniku, da bo napravila Ema sveto obljubo. Ako bo izprosila gorska Mati božja pri Bogu milost ublaženja pomanjkanja in ozdravljenja od kuge, se zavezuje Ema z najsvetejšo prisego, da bo branila sv. vero tudi z oboroženo roko proti nevernikom. Obred slovesne obljube je bil tako ganljiv, veličasten in pomenljiv, da ni bilo med zbranimi nobenega dvomljivca: Marija bo pomagala! Narod bo nasičen in ozdravljen najhujšega zla — kuge!

(Se nadaljuje)

VSE ZA VAS POD ENO STREHO — VELEBLAGOVNICA

PRED STARTOM V CNP

Jesenski prvak v tekmovanju prvega razreda celjske nogometne podzveze so nogometaši Šmartnega. Zadnje mesto na lestvici pa je pripadalo ekipi Zreč, ki je bila novinec v tej ligi. V pretekli sezoni tudi domače igrišče ni predstavljalo prednosti. Igralo se je ostro in včasih pregrobo, tako da je bilo na tekmah izključenih in kaznovanih precej igralcev. Več tekem je sodil tudi samo po en sodnik. Tudi delegatov ni bilo za vsa srečanja Večkrat je prišlo do neredov, katere pa so zakrivili tudi domači navijači. Pa poglejmo kako so se uvrstili in kaj so prikazali.

1. ŠMARTNO 11 9 0 2 48:12 18

Igralci Šmartnega, ki so izpadli iz conske lige, so pokazali najboljši nogomet od vseh ostalih 11 ekip, ki tekmujejo v tej ligi. Z dobrim delom v Šmartnem imajo sedaj moštvo, ki lahko na kraju prvenstva ostane na tem mestu in se ponovno vrne v conско nogometno ligo.

2. OSANKARICA 11 7 1 3 27:22 15

Tudi drugi predstavnik conske lige se je vrnil nazaj v celjsko podzvezno ligo in je po jesenskem delu tekmovanja s tremi točkami manj od Šmartnega na drugem mestu. Morda bo tekma med Osankarico in Šmartnim odločala o prvaku podzveze.

3. CELULOZAR 11 6 2 3 36:21 14

Igralci Krškega bi lahko bili na boljšem mestu. Na domačem igrišču so izgubili kar dve tekmi in to z Opekarjem, ki je šele na sedmem mestu lestvice in Stražo, ki je šesta.

4. LJUBNO 11 7 0 4 30:26 14

Ekipa Ljubnega je doslej, kar tekmuje v celjski nogometni podzvezi, dosegla v jesenskem delu tekmovanja največji uspeh. Tako so predstavljali za nekatere ekipe zelo trd orech. Če bodo s takim uspehom nadaljevali tudi letos, bodo tekmovanje v sezoni 1971-72 zaključili več kot odlično.

5. BREZICE 11 5 1 5 18:10 11

Nogometaši Brežic so v prvem delu tekmovanja najbolj neprijetno presenetili. Preteklo leto so se borili za prvaka podzveze in na kvalifikacijah v conско ligo niso uspeli. Izgubili so nekaj boljših igralcev in tako so po prvem delu tekmovanja na 5. mestu.

6. STRAŽA 11 4 3 4 14:13 11

Tudi nogometaši Straže iz Rogatca so slabo začeli. Proti koncu prvenstva so zaigrali malo boljše in tako na lestvici zasedli 6. mesto.

7. OPEKAR 11 5 0 6 17:19 10

Opekar iz Ljubečne je v jesenskem tekmovanju presenetil. Preteklo sezono je manjkalo za las, da ni izpadel, sedaj pa se je solidno uvrstil. Spomladi imajo boljši žreb in bodo lahko tako plasma še popravili.

8. SENOVO 11 5 0 6 23:34 10

Nekaj tekem pred koncem so Rudar iz Senovega je pričakoval več kot je dosegel. Vidno je bilo, da so v moštvo vključili precej mladih nogometašev in to jih je stalo, da niso dosegli več.

9. VOJNIK 11 3 3 5 17:27 9

Nekaj tekem pred koncem so igralci Vojnika pokazali kaj znajo. V začetku so imeli probleme z igralci, ki pa so jih rešili. Nekaj boljših je odšlo v druge klube.

10. ŽALEC 11 3 2 6 16:32 8

V Žalcu je z nogometom iz leta v leto slabše. Na nekaterih tekmah zaigrajo ostro in tudi zmagajo. Vendar je teh zmag za uvrstitev na boljše mesto premalo. Upajo, da bodo spomladi zaigrali boljše.

11. PAPIRNICAR 11 3 1 7 23:28 7

Igralci iz Radeč ne morejo priti na zeleno vejo, odkar so pred dvemi leti izpadli iz conske lige. Tu imajo zelo dobro pionirsko ekipo, ki bo lahko čez nekaj let zopet dvignila raven nogometa.

12. ZREČE 11 2 0 9 16:42 4

Ceprav igralci Zreč dobro igrajo, se po vsej verjetnosti ne bodo mogli rešiti izpada.

TONE TAVČAR

Občni zbor letalcev

USPEŠNO DELO KLUBA

PRETEKLI TEDEN SO IMELI SVOJ OBČNI ZBOR ČLANI CELJSKEGA AERO KLUBA; POMENILI SO SE O DELU V ZADNJIH LETIH, POUDARJALI USPEHE IN NEUSPEHE IN SI PRI TEM ZADALI NOVIH NALOG, KI JIH BODO Z NOVIM UPRAVNIM ODBOROM PRAV GOTOVO REŠILI VSAJ TAKO DOBRO, KOT SO JIH REŠEVALI DOSLEJ.

Precejšen vzpon so v minulem obdobju dosegli tako v gospodarskem, kot na športnem področju. Zanimivo je, da je dosedanji upravni odbor vodil klub kar celih 6 let in bil pri tem polno angažiran predvsem pri reševanju raznih investicijskih nalog. Precej so povečali vozni park, saj so supili dve novi motorni letali, štiri jadralna letala, eno pa naredili sami. V tem času so zgradili še letalsko lopo, uredili skladišče padal in klubsko sobo, kupili kamion za transport jadralnih letal in naredili še marsikaj. To pa je bilo mogoče storiti le s kadrom, kakršnega imajo pri celjskem aero klubu, ko večino del na letališču opravijo prostovoljno in pri tem prihranijo marsikak dinar. Usmeritev kluba v zadnjem času tudi v komercialno plat delovanja se je spričo spremenjenih pogojev financiranja izkazala za povsem pravilno, pri tem pa je osnova še vedno športna dejavnost.

Uspehe so celjski letalci dosegali v minulem obdobju tako v jadralnem, kot tudi v motornem letalstvu in modelarstvu. Jadralci so dosegli največje uspehe v lanskem letu, ko je bilo opravljenih 4745 poletov in so na novo izšolali 12 začetnikov. 10 pilotov je izpolnilo pogoje za srebrno C značko, dva za zlato C značko. Na republiškem prvenstvu je sodelovalo 5 pilotov, ki so zasedli prvo, drugo, sedmo, osmo in deseto mesto. Na državnem prvenstvu je bil Franc Peperko drugi in postal član državne reprezentance za svetovno prvenstvo. Povečalo se je tudi število motornih pilotov, ki jih je sedaj pri klubu 24. Vendar motorni piloti premalo nastopajo na prvenstvih in vsled tega ni športnih uspehov. Modelarska šola šteje trenutno 40 članov, vendar jih le okrog 10 lahko uspešno nastopa na tekmovanjih. Na raznih tekmovanjih — tudi mednarodnih so modelarji že dosegli nekaj vidnih uspehov. Osvojili so 17 prvenstev ter bili enkrat prvi in dvakrat drugi v državi.

Skratka uspehi so taki in toliko jih je, da celjski aero klub brez zadržkov lahko prištevamo med najboljše v državi. Treba pa bo pomisliti spet na oživitev padalske šole, saj so celjski padalci nekoč že dosegali precejšnje uspehe. To in pa usmeritev na tekmovanja motornih pilotov jim bo gotovo prineslo naslov najboljšega aero kluba v državi, ki so ga celjski letalci nekoč že imeli.

Razprava na občnem zboru je bila stvarna. Vsi člani soglašajo z dosedanjo politiko vodenja kluba v kateri bo še v naprej prvi cilj športna dejavnost povezana s komercialno, ki pa jim omogoča kolikor toliko nemoteno delovanje. V vodstvu novega upravnega odbora in seveda tudi celjskega aero kluba pa bo še v naprej dosedanji požrtvovalni predsednik Jože Cerjak.

E. GORŠIČ

KOŠARKA NA TSŠ

Košarka je vedno bolj priljubljen šport tudi med celjsko mladino. Igrišča ob šolah so z lepim spomladanskim vremenom oživela. Tako pri gimnaziji, III. osnovni šoli in tudi ob hudinjski šoli, kjer so mladi sami zbrali denar in nabavil nove mreže.

Vesno se za nova tekmovanja pripravljajo tud pri posameznih šolskih športnih društvih. Tu so med najbolj aktivnimi košarkarji Tehniške srednje šole, ki redno vadijo, Tako mladinci, kot mladinke se namreč vneto pripravljajo za republiško tekmovanje »gradbenikov« srednjih šol maja meseca v Ljubljani.

Tone Goršič

ŠZ — TRIM ZA VSAKOGAR

Obe obliki nista pretežki za tiste, ki želijo biti aktivni. To sta naša prva programa za vsakogar v pravem pomenu besede. Obe obliki TRIMA **praktično** približujeta telesno kulturo vsakomur in s tem spreminjata tudi odnos do nje, tako v aktivnem udejstvovanju kot v skupnem ustvarjanju pogojev za njo. Upajmo, da je to tisto, kar smo iskali, zato bi bilo napak, če bi to priložnost izpustili — propaganda in seznanjanje sta veliko slabša, kot je dopustno, upoštevaje vse objektivne težave.

Še nekatere podrobnosti o tekmovalni obliki akcije TRIM — tekmovanju za športno značko TRIM, ki ima osnove v tekmovanju za sindikalno rekreacijsko značko v Celju, izvedeno v letu 1970-71.

Sindikalno rekreacijsko značko je osvojil vsakdo, ki je opravil določeno število športno rekreativnih aktivnosti v okviru sindikalne organizacije ter imel določene dosežke v smučanju, kegljanju, streljanju, plavanju ali planinstvu.

Že prvo leto smo ugotovili velik interes. Klub slabi agitaciji in propagandi smo podelili blizu 500 značk, tekmovalo pa je preko 1000 zaposlenih.

Ugotovili smo, da je evidentiranje športno-rekreativnih aktivnosti otežkočalo akcijo, oziroma značko so osvojili samo tisti, ki so imeli te aktivnosti v okviru svoje sindikalne organizacije in pa referenta, ki jih je vpisoval v evidenčne kartone. Kot naročena je bila za razrešitev tega problema kondicijska spirala TRIM, ki so jo prvi uvedli pri nas v DRK Slovan v Ljubljani. Na njeni osnovi smo tudi izdelali republiški karton za vpisovanje TRIM aktivnosti. Za športno značko TRIM pa smo uporabili program celjske SRZ in ga še nekoliko dopolnili.

Vsakdo, ki izpolnjuje karton za značko (osnovno, rekreacijsko) TRIM lahko osvoji tudi zlato, srebrno ali bronasto športno značko TRIM. Prav gotovo bi bilo nelogično nekoga nagraditi z zlato značko samo za štiri odlične športne dosežke, drugi pa bi morali za značko TRIM izpolniti kar 50 aktivnosti v enem letu. Zato nihče ne more sprejeti na koncu leta športne značke, če ni izpolnil tudi kartona za značko TRIM. To pa pomeni, da je ta pogoj tudi dodatni motiv za izpolnjevanje osnovnega TRIM kartona.

Se nekateri razlogi, ki govorijo v prid tekmovanju za športno značko TRIM:

— odrasli še vedno radi preverjajo svoje sposobnosti in jih primerjajo z drugimi. Na delavskih športnih igrah in drugih tekmovanjih prejemajo priznanja le najboljši in še to ponavadi kot člani ekipe. Mnogo pa jih klub celoletni aktivnosti in prizadevanju ostane brez vsakega priznanja ali vsaj spominske plakete;

— športne dosežke lahko sicer doseže vsakdo, toda povsem brez priprave le ne gre, še zlasti, če bomo norme postopoma otežkočali. To pa bo pripomoglo tudi do večje aktivnosti — priprave na tekmovanja;

— tekmovanja za športno značko TRIM se lahko organizirajo na več načinov:

— v okviru posebnih internih tekmovanj za značko v kolektivu

— na posebnih tekmovanjih za športno značko v občinskem merilu

— upoštevajo se lahko tudi dosežki na raznih drugih tekmovanjih (sindikalne športne igre ipd.), če se odvijajo po odgovarjajočih pravilih. Še zlasti občinska tekmovanja se lahko organizirajo v obliki množičnih akcij: »1000 ljudi skozi vratca«, mesec ali teden kegljanja, streljanja, plavanja ipd. Prav gotovo take množične akcije pripomorejo k popularizaciji telesne kulture in kvantitativnim pokazateljem premika v številu aktivnih udeležencev;

— program tekmovanj za značko je ta, da lahko predstavlja osnovni program organizirane športne rekreacije vsake delovne organizacije. TVD Partizan ali rekreativnega kluba.

Torej organizatorjem rekreacije ne bo treba veliko razmišljati pri sestavljanju programov rekreacije. Po drugi strani pa bo članstvo, ki bo želelo osvojiti značko, vspodbujalo neaktivne organizacije k večji aktivnosti.

Tekmovanje za športno značko TRIM se letos izvaja samo v petih občinah. Za prvo leto smo menili, da je bolje tako, še zlasti, ker se je istočasno pričela tudi akcija za osvojitev osnovne TRIM značke, s katero imajo tisti, ki želijo, da bo akcija uspela, dovolj dela. Se posebej, če so organizacijsko šibki. Športna značka TRIM pa seveda zahteva še boljšo organizacijo tako v občinskem merilu kot tudi v samih delovnih ali drugih organizacijah.

Brez kadrov, ki bi akcije organizirali in rezultate potem tudi evidentirali, seveda ne gre.

Veliko objektov ne potrebujemo, saj končno ni potrebno izvesti tekmovanj v vseh disciplinah, lahko jih nadomestimo z drugimi, ki se dajo meriti in jim lahko določimo primerne norme.

Klub izkušnjam pa akcija še vedno ni preverjena, ni še ustaljen najboljši način organizacije in evidentiranja pa tudi same norme niso povsem primerne. Skratka — na osnovi strokovnih analiz, ki bi jih opravili ob koncu letošnjega, eksperimentalnega leta, bomo lahko pripravili program tekmovanja, ki bo ponujen vsem občinam v republiki . . .

športne vesti

KEGLJANJE

Pretekli teden so imeli jugoslovanski kegljaški reprezentanti prijateljski dvoboj z ekipo NDR. V ženskem delu naše reprezentance so nastopile tudi tri članice Partizana Store. Urhova je bila s 450 keglji na 8. mestu kot četrta Jugoslovanka, Ludvigova je bila na 12. mestu kot 6 naša predstavnica s 427 keglji, Ocvirkova pa je bila s 421 keglji 16. Sicer pa ženska državna reprezentanca za svetovno prvenstvo, ki bo čez dober teden dni v Solitu še ni sestavljena.

Proste termine na celjskih kegljiščih so močno izkoristili kegljači celjskih sindikalnih ekip. Cinkarna je v prijateljskem dvoboju z ekipo Železnice zmagala s 733:696. Libela pa je priredila troboj, v katerem so njeni člani premagali s 675 keglji ekipo celjskih veteranov 641 in ekipo Šempetra 640. uz

V II. kolu kegljaškega tekmovanja tekmovalne skupnosti Celje v borbenih partijah so bili najboljši člani Hmeljarja iz Žalca. Rezultati II. kola: 1. Žalec 891, 2. Celje I. 867, 3. Invalid 840, 4. Ingrad 833, 5. Celje II. 830 podrtih kegljev itd. Po II. kolu vodi Hmeljar iz Žalca.

Minulo nedeljo je bilo prvenstvo tekmovalne skupnosti Celje v kegljanju za mladince ekipno in posamezno. Vrstni red ekip: 1. Celje 3385, 2. Ingrad 3274, 3. Aero 3215 in 4. Žalec 3090 podrtih kegljev. Vrstni red posameznikov: 1. Orešnik (Celje) 917, 2. Pišek (Store) 877, 3. Turšičak (Ingrad) 873 podrtih kegljev itd.

Pri kegljaškem klubu Hmeljar so ustanovili mladinsko kegljaško ekipo, ki že pridno vadi. Prizadevajo si, da bi čimprej dobili za vrst starejših kegljačev vodjo ekipe oziroma trenerja.

T. TAVČAR

AVTOMOBILIZEM

Celjski tekmovalci člani Zveze šoferjev in avtomehanikov Celje so tudi letos dosegli velik uspeh na tekmovanju v madžarskem mestu Goesseku. Osvojili so v trajno last lep prehodni pokal, katerega so osvojili tri leta zapored.

Gre za turistično avto tekmovanje v rallyju. Nastopilo je preko 20 celjskih posadk in osvojile najboljša mesta med avstrijskimi, madžarskimi in nemškimi tekmovalci.

Po ekipni zmagi so Celjani osvojili v posameznih disciplinah sledeče uspehe:

Kategorija do 900 ccm: 1. Grum Jože, 2. Franc Kranjc in 4. Spoljarič Bogoznir.

Kategorija od 900 do 1400 ccm: 3. Gunze Ivan, 5. Planinšek Vlado, 6. Simo Žirovnik in 7. Hartman Janez.

Kategorija nad 1400 ccm: 4. Pinter Slavko. jk

DVIGANJE UTEŽI

Celjski državni reprezentant Jože Urankar je sodeloval na mednarodnem Dunavskem pokalu v Budimpešti. V močni konkurenci najboljših predstavnikov Podonavja je dosegel v lahkotežki kategoriji peto mesto in dvignil v olimpijskem triatlonu 422,5 kg. Olimpijske norme s tem še ni dosegel tako da ima priložnost za isto na srečanju Italija — Jugoslavija meseca maja v Ljubljani.

Poleg rezultata 422,5 kg pa je Jože Urankar izenačil svoja državna rekorda v sunku 160 kg in potegu 125 kg. V teznem dvigu pa je dvignil 137,5 kg. jk

STRELJANJE

Celjski strelci so sodelovali na drugem preglednem tekmovanju najboljših slovenskih strelcev. V streljanju z malokalibersko puško pocelane izbire so dosegli velik uspeh. Tone Jager je z rezultatom 1120 od 2000 možnih dosegel najboljši celjski rezultat in novi rekord. S tem rezultatom je osvojil drugo mesto, Brečko je s 1078 krogi sedmi, Dečman s 1077 krogi osmi in Jeram z 963 krogi dvanajsti.

V standardni MK pušk. so Celjani dosegli teče rezultate: 6. Jager 539, 7. Dečman 535, 8. Brečko 521 in 9. Petrović 521. V kategoriji MK pištole je Štrajher osvojil četrto mesto s 514 krogi. jk

HOKEJ NA TRAVI

Igralci Partizana Gaberje nadaljujejo s svojim prvenstvom. V prvem kolu spomladanskega prvenstva v zvezni ligi so igrali v Zelini proti domači vrsti Partizana, ki vodi na razpredelnici. S svojo taktično igro so popolnoma onemogočili jesenskega prvaka in dosegli neodločen rezultat 0:0. Tako na tujem še niso izgubili srečanja. Na razpredelnici so z desetimi točkami peti.

To je mlada ekipa celjskih hokejistov na travi, ki je v nedeljo uspešno startala v spomladanskem delu tekmovanja v zvezni ligi.

VESTI IZ REKREACIJE

Do zaključka sindikalnega prvenstva v šahu sta ostali še dve koli. Končano pa je že tekmovanje v četrti ligi, kjer je vrstni red naslednji: 1. Sodišče 19,5 točke, 2. SDK 15, 3. Cestno podjetje 14, 4. Ceste — kamalizacije 11,5 ter 5. — 6. LIK Savinja in Tapetništvo po 7,5 točke

V prvi ligi presenetljivo vodi Klima z 21,5 točke pred lanskoletnim prvakom Ingradom ki je v šestih kolih zbral 20 točk, kolikor jih ima tudi Kovinotehna. V drugi ligi vodi ekipa Zlatarne z 20 točkami, pred Prosveto, ki ima 17 točk in Avtom s 14 točkami. Največ točk je dosedaj v vseh ligah zbrala ekipa ZTP in to 26. Tako je v tretji ligi na prvem mestu, pred ekipo Eleganta z 18 in ekipo Zaporov, ki je zbrala 17 točk.

DIREKTOR VŠTK V CELJU

Minuli teden je obiskal Celje direktor Visoke šole za telesno kulturo v Ljubljani prof. Ljubo Jovan, ki je tudi šef katedre za rekreacijo. S predstavniki Komisije za oddih in rekreacijo si je ogledal bodočo TRIM stezo na Gribšku ter se pogovarjal o šolanju strokovnih kadrov za rekreacijo. V razgovoru o razvoju rekreacije pri nas je pozitivno ocenil napore Komisije za rekreacijo in oddih pri celjskem občinskem sindikalnem svetu, pri dosedanjem delu.

POSVET O SPORTNI TRIM ZNAČKI

Preteklo sredo je bilo v Celju posvetovanje predstavnikov občin katerih prebivalci tekmujejo za športno TRIM značko. Razen Celjanov so se posveta udeležili še predstavniki ObSS in ObZTK iz Raven, Velenja, Murske Sobote in Maribora. Na posvetu so prisotne seznanili s problemi in izkušnjami, ki jih srečujejo pri razširjanju in izvajanju aktivnosti za rekreacijsko in športno TRIM značko.

Posvetovanja so se udeležili tudi predstavniki ObZTK Kranj in referent za rekreacijo v ISKRI, ker tudi v tej občini vlada precejšnje zanimanje za TRIM dejavnost.

F. PUNGERČIČ

AVTOMOBILE KRADEJO

V zadnjih dneh so na celjskem območju zabeležili več odvzemov osebnih avtomobilov, kar verjetno povzroča tudi letni čas, saj pozimi tega ni toliko.

Najprej je zmanjkal iz garaže HENRIKA KRUŠNIKA v Migojnicah avtomobil znamke fiat 750.

V Šentjurju so izpred stanovanja odtujili parkirani avtomobil IVANA KOVAČA.

V Celju je neznanec odvzel opel rekord tuje registracije, last MARKA ČAKŠA.

V ponedeljek ponoči si je neznani storilec »izposodil« fiat 124, last MARJANA KAČIČNIKA. Avtomobil je bil parkiran pri stanovanju na Poti na Lavo.

V Velenju pa so ukradli fiat 750 ANDREJU STARMANU.

Šesti odtujeni avtomobil so našli na dvorišču stanovanjske hiše na Titovem trgu. Dva dni pred tem so ga ukradli FRANCU ŠKRABLU.

Avtomobili izginjajo zaradi neznanih storilcev, željnih vožnje. Navadno je že, da jih lastniki sicer dobijo nazaj čez nekaj dni, vendar karambolirane. Nevešči vožnje se tatovi zaletijo in zapustijo avtomobil. Edino, kar lahko priporočamo, je to, da avtomobil in volan vedno zaklepate, ponoči pa ga parkirate na dobro osvetljenem mestu.

ŠTRIJE VLOMI

Mladoletnik B. P. je med begom iz VPD Radeče kar trikrat vlomil na območju Rogaške Slatine.

»Obiskal« je prometno pisarno železniške postaje Rogaška Slatina, kjer je nasilno odprl predal blagajniške mize in odnesel 80 dinarjev. Isto noč je vlomil tudi v točilnico Zdraviliškega doma, preiskal predale, vendar denarja ni našel.

OGENJ V STANOVANJU

Na Velenjski cesti so otroci opazili dim, ki je prihajal iz stanovanja LEOPOLDA VEBRA in takoj opozorili stanovalce. Ti so z vedri vode pogasili ogenj, ki je nastal v spalnici Vebrovega stanovanja. Lastnika ni bilo doma. Preden je odšel, je pozabil izključiti električno blazino. Zgorela je posteljnina, zavese, močno pa je poškodovano tudi pohištvo. Škode je za 15.000 dinarjev.

POŽAR V CINKARNI

Pretekli teden je zagorelo v skladišču organskih barvil v celjski Cinkarni. Ko so zaposleni videli dim, ki je uhajal izpod vrat skladišča, so prežagali obešenko. Vrata so bila odprta in plamen je bruhnil proti stropu.

Najprej so pomislili, da je požar nastal zaradi nepravilne električne napeljave. Kot kaže pa se je v skladišču, kjer so predvsem lahko vnetljive kemične substance, prevrnila steklenica s kislino in tako povzročila požar. Ogenj je uničil približno tretjino vskladiščenega blaga. Škoda še ni znana.

poznamo zdravilna zelišča?

JEGLIČ — PRIMULA VERIS L.

Med prvimi cvetlicami, ki nas pozdravlja spomladi, je tudi jeglič ali trobentica. Je zelo razširjena trajnica in ima v zemlji kratko, poševno rastočo, temno koreniko, iz katere poganja šop pritličnih listov, ti so narobe jajčasti, nazobčani in spodaj dlakavi. Iz srede listne rozete se dviga do 20 cm visoka, valjasta, z nežnimi dlačicami porasla cvetna betva, ki se razvije v kobulasto razcvetje s številnimi cvetovi. Ti so živo ali bledorumeni, lijasti, lepo dišeči. Jeglič cveti že zelo zgodaj, navadno že marca in aprila. Raste na dobrih, nekoliko vlažnih tleh, po travnikih, v sadovnjakih

Nabiramo koreniike ob času cvetenja ter tudi cvetove brez čaše. Koreniike izkopljemo z nožem, odstranimo liste in cvetove, jih operemo in hitro posušimo na topli peči.

Jegličeve koreniike vsebujejo precej saponinov, katerih količina precej niha in je odvisna od sušenja ter od starosti posušene droge. V sveži koreniki je največ saponinov. Vse sestavine jegličevih korenik še niso popolnoma znane, prisotno pa je eterično olje, neke grenčine, sluzi, organske kisline in njihove rudninske soli.

Zdravilnost jegliča sloni predvsem na prisotnosti saponinov, ki mehčajo sluz v pljučih in tako olajšujejo izkašljevanje. Zato pijemo čaj iz jegličevih korenik ali iz cvetov tedaj, ko bolehamo za bronhialnim katarjem, pljučnico, nadušo in prehladom grla. Namesto čaja si lahko pripravimo dober sirup, tako da v stekleni kozarec naložimo za prst debelo plast svežih cvetov, nanjo plast sladkorja in tako naprej, dokler kozarec ni poln. Zadnja plast je sladkor. Dobro zaprt kozarec postavimo za tri tedne na sonce ali kam na toplo.

Vendar smemo jeglič uporabljati le v manjših dozah, ker je v velikih precej strupen zaradi prisotnih saponinov. (Razkroj krvi!)

Boris Jagodič

ZAŽGALA SLAMO

V soboto popoldne je izbruhnil silovit požar na gospodarskih poslopjih IVANA LUKMANA, iz Tabora pri Vranskem.

Pozneje so ugotovili, da je ogenj nastal, ko sta se predšolska otroka igrala pod kozolcem in v igri zakurila slamo. Veter je ogenj raznesel na lesen z opeko krit kozolec in zidano sušilnico hmelja.

Zgorelo je več kmetijskih strojev, les in razno orodje, tako da cenijo škodo na približno 80.000 dinarjev.

Ogenj je prva opazila žena lastnika, ki je seveda takoj poklicala na pomoč. Plameni so ogrozili tudi stanovanjsko zgradbo in sosednji stanovanjski blok, na katerem je zaradi velike vročine popokalo nekaj šip.

Požar so gasili vaščani in gasilci iz Ojstriške vasi, Brega, Trnove, Kaplje in Gomilskega.

KOČA NA ČRETI

Planinsko društvo Vransko—Tabor, ki šteje sedemdeset članov, se je že lani odločilo za gradnjo koče na Črети. Tone Sitar, ki je predsednik tega društva pravi, da dela napredujejo kljub pomanjkanju denarja, ki pa ga sproti zbirajo. Kmetje so odstopili zemljišče ter prispevali za gradnjo precej lesa. Člani društva so opravili že več deset prostovoljnih ur. Predvidevajo, da bo gradnja končana julija, ko bo slavnostna otvoritev koče in spomenika na partizanski Črети.

ZGP MLADINSKA KNJIGA
LJUBLJANA

sprejme takoj

inkasante in akviziterje

za teren Celje in okolica

Delo primerno za upokojence. Zaslužek zelo dober. Interesenti naj se pismeno javijo na ZGP Mladinska knjiga, Ljubljana, Titova 145 — Inkasantska služba.

TRNOVELJČANI GASILI

V ponedeljek nas je obiskal v uredništvu gospodar Gasilskega društva Trnovlje FRANC ŽURAJ iz Trnovelj in nas opozoril na napako, ki pa se ni zgodila po naši krivdi. Gre za požar v Tomažu nad Vojnikom. Povedal nam je, da so prvi prihiteli na kraj požara gasilci iz Trnovelj, nato pa poklicni iz Celja, Skofje vasi in Ljubečne.

Upamo, da je pomota odpravljena, res pa je, da se lahko ponovi. Namreč, pri požarih je tako, da poročevalci v hitrici pač izpustijo zabeležko o tem, kdo je gasil. Ne vedno, zgodi se pa.

Res pa je, da v kratkih vesteh o požarih nikdar ne moremo popisati vse požrtvovalnosti vas, prostovoljnih gasilcev, zato sedaj v imenu občanov še enkrat — hvala.

EKSPLOZIJA V CENTRU MESTA

NEPRAVILNO ODVIT VENTIL NA JEKLENKI POVZROČIL EKSPLOZIJO ● POŽAR UNIČIL STANOVANJE.

Nekaj minut po sedemnajsti uri je središče Celja pretresla močna eksplozija. Ljudje so začudeno obstali, kmalu zatem pa tekli proti kraju, od koder je bilo čuti silovit pok.

Iz okna stanovanjske zgradbe Slomškov trg 1. se je valil gost, bel dim. Kaj se je zgodilo, so začudeno spraševali.

Zgodilo se je prav tisto, na kar smo že večkrat opozarjali. Eksplodiral je plin, ki je uhajal iz jeklenke butana.

Isto popoldne je servisni tehnik prišel v stanovanje JAKOBA BRELIHA na Slomškovem trgu. Poklicali so ga zaradi okvare na kombiniranem električno plinskem štedilniku. Odpravil je napako na električnem delu štedilnika. Opazil je, da ima Brelih na štedilnik priključeno butan jeklenko, zato mu je svetoval pred odhodom, naj sam nikar ne rokuje z njo, če je pokvarjena, ampak naj pokliče Plinarno Celje in se s strokovnjaki dogovori za pregled jeklenke.

Tehnik je odšel.

Upokojenec Jakob Brelih pa se je hotel prepričati, če ni morda tehnik med popravljanjem odprl plina. Prižgal je oba gorilnika in ko je

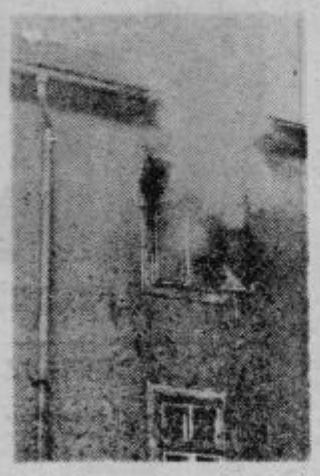

Gost dim se je valil skozi okno . . .

videl, da gorita, torej da plin doteka, je ugasnil.

Verjetno bi bilo vse v redu, če ne bi hotel Brelih pregledati tudi jeklenko. Ni povsem jasno, kaj je hotel, dejstvo pa je, da je odvil regultator plina oziroma ventil in plin je začel uhajati v kuhinjo.

Toda, v kuhinji je bilo zakurjeno tudi v klasičnem štedilniku. Plin in ogenj, to je nujnost eksplozije.

V tistem trenutku je strahovito počilo, takoj zatem pa so se po kuhinji razširili tudi ognjeni zublji.

Hitra intervencija gasilcev je preprečila razširitev požara v hiši.

Eksplozija je bila tako silovita, da je dvignilo stropa kuhinje in spalnice. Pritisk in pozneje ogenj pa sta uničila tudi vse premičnine, tla in stene.

Škodo so ocenili na približno 5 starih milijonov.

Lastnika, Jakoba Breliha, so morali odpeljati v celjsko bolnišnico, ker je dobil opekline I. in II. stopnje.

Ženi ni bilo nič. Nekateri pravijo, da je trenutek pred eksplozijo čula, kako plin uhaja iz jeklenke, zavpila in zbežala iz kuhinje. Žal, Brelih ni tako hitro reagiral.

Jeklenka se je ohladila . . .

Jakob Brelih: opekline I. in II. stopnje

Požar so pogasili celjski poklicni gasilci.

Neuradno smo izvedeli, da je jeklenka v Brelihovem stanovanju izpuščala že prej. Zato je baje Brelih klical v Plinarno, vendar ni nikogar dobil in se tako odločil, da sam pregleda, kaj je narobe.

Zahvala gre celjskim gasilcem, ki so uspešno in hitro pogasili ogenj in tako preprečili, da se ni razširil še po ostalih prostorih oziroma hiši. Vprašanje je, kaj bi bilo, če ne bi bilo tako hitre intervencije gasilcev.

Tekst: M. SENIČAR

Foto: M. D. — S. B.

Izletnik predlaga

PUSTITE AVTO DOMA - IN SKRBI

Ta zapis ni plačana reportaža niti reklama; je samo nasvet v iskanju odgovora na ti. sto vprašanje, ki si ga morate zastaviti že zdaj in ne šele nekaj dni pred odhodom na dopust — kam, da bo prijetno in lepo.

Kolektiv celjskega Izletnika, podjetja za promet, gostinstvo in turizem, je pripravil izredno zanimiv program letnega oddiha. Četudi v njem niso nikjer zapisali besed, ki smo jih vtisnili v naslovu, vendarle ta načrt vseskozi preveva izredno simpatična pobuda. Gre za uresničitev gesla — pustite avto in skrbi doma in zaupajte naši organizaciji, ki vam je pripravljena zagotoviti takšen letni oddih, ki vam bo v resnici prinesel počitek in razvedrilo.

Izletnik je tokrat pripravil nekaj zanimivih predlogov. Nudi namreč desetdnevno letovanje na splitskem območju (Podgora, Kaštel Stari, Solaris, Bol, Supetar, Stari grad, Jelsa), zatem osem oziroma petnajstdnevno letovanje na dubrovniškem območju (Dubrovnik, Korčula, Prižba, Vela luka), desetdnevno letovanje v Poreču, desetdnevno letovanje v Novaliji na Pagu ter desetdnevno letovanje na Rabu.

Prednosti tega programa niso samo v zmernih cenah, marveč zlasti v organizaciji. Izletnik namreč v vseh primerih zagotavlja prevoz iz Celja do končne postaje bodisi z letalom oziroma avtobusom. Potnike za dubrovniško in splitsko območje bodo prevažali z letalom iz Zagreba, na vseh drugih progah pa bodo obratovali osebni avtobusi. Torej, hitra in udobna vožnja. In še nekaj — vožnja brez skrbi. Nevšečnosti in težave, ki jih zasebnemu vozniku prinaša cesta, so tokrat odstranjene.

Na vožnji na daljši relaciji bo poskrbljeno za hrano. Dopustniki tudi v krajih, kjer bodo preživljali počitek, ne bodo osamljeni, marveč jim bodo predstavniki Izletnika skušali pomagati pri vseh zadevah. Tudi v organizaciji krajših izletov in podobno.

V vseh primerih gre za privatne sobe in hotelske kapacitete oziroma za kombinacijo enega in drugega. V cenah so vračunani vsi prevozi in prehrana na poti, če je seveda daljša. Cene so tudi različne glede na obdobje, za katerega se odločite. Na višku sezone so višje kot v juniju in drugi polovici avgusta oziroma septembra.

Izletnik je za uresničitev tega načrta rezerviral omejeno število zmogljivosti, nekaj nad dva tisoč postelj na celotnem območju. To pomeni, da za odločitev ni dosti časa.

M. BOŽIČ

ŽE 20 STARIH MILIJONOV

Lani spomladi je bila celjska občinska skupščina med tistimi v Sloveniji, ki so izredno skrb posvetili oblikovanju in sprejemanju družbenega dogovora o štipendiranju in kreditiranju učencev in študentov. Na podlagi sprejetega družbenega dogovora so bile med celjskimi delovnimi organizacijami in občino Celje sklenjene pogodbe, ki so delovne kolektive v gospodarstvu obvezale, da v letih 1971 do 1975 namenijo za štipendiranje dijakov in študentov 0,50 odstotka od bruto osebnih dohodkov zaposlenih delavcev. Za negospodarske dejavnosti je bilo določenih 0,30 odst. V primeru, če delovna organizacija za načrtno štipendijsko politiko ni porabila vseh sredstev, tedaj mora po pogodbi nakazati preostanek sredstev občinskemu štipendijskemu skladu.

Prvi rezultati, čeprav šele začetni, so tu. Po zaključnih računih so ali bodo delovne organizacije iz celjske občine nakazale štipendijskemu skladu že 200.211,04 dinarjev, torej nekaj nad dvajset starih milijonov. Kdo vse so se že odzvali pozivu za poravnavo obveznosti: Tkanina, Tehnomercator, Kinopodjetje, Vrvica, Dimnikarstvo, Vulkanizacija, Avtomotor, Elektrosignal, Ljubljanska banka, Zavod za požarno varnost, Ojstrica, Obutev, Aurea, Žična, Tovarna volnenih odej, Zlatarna, Reklama, Steklar, Nega, Poslovno združenje Styria in še nekateri.

Skupni znesek, ki pa seveda še ni dokončen, saj morajo še mnogi delovni kolektivi sporočiti referatu za kadre pri občinski skupščini, koliko sredstev bo ostalo za skupni štipendijski sklad, je že sedaj spodbuden. Celjskim študentom in dijakom se torej obeta, da bodo letos v maju lahko prebrali mnogo razpisov za štipendije.

Kaj lahko ugotovimo? Družbeni dogovor o štipendiranju in kreditiranju učencev in študentov že daje prve rezultate. Zaokroženo sliko o tem, kakšne so resnični premiki na področju štipendiranja, bodo dali celoviti podatki za leto 1971. Vendar pa že sedanji odziv delovnih kolektivov kaže, da družbeni dogovor o štipendiranju in kreditiranju učencev in študentov ni ostal le na papirju.

NIČ VEČ DOLGIH VRSTIC

Dolge vrste, naj bodo kjerkoli, so vselej neprijetne. Najhuje pa je, če so pred ordinacijami, kjer bolan človek čaka, da mu bodo pomagali. Takšne vrste so bile pogosto v zdravstvenem domu v Šentjurju, kjer so ljudje čakali pred ordinacijo zobozdravnika. Krivda ni v osebju doma, ampak v prostorih in pomanjkanju strokovnega kadra, kar pa je seveda nujno povezano z denarjem.

Odborniki občinske skupščine so na zadnji seji zopet obravnavali to vprašanje. Problem bo delno rešen, ko bodo še letos preselili zdravstveno službo v nove prostore, v celoti pa verjetno prihodnje leto, ko bodo končno delali v Šentjurju štirje zobozdravniki, na Planini pa posebna, samostojna tričlanska ekipa.

Med mladimi v Grižah

MLADI, KI VEDO, KAJ HOČEJO

Člani mladinskega aktiva iz Griž so na nedavnem tekmovanju za najboljši vaški mladinski aktiv v Sloveniji prejeli nagrado za osvojeno drugo mesto. Štoštirideset mladincev, ki v okviru svojega aktiva rešujejo mnogo problemov, pa je navdušeno predvsem nad tem, da se mladi ljudje v Grižah medsebojno dobro razumevajo, da jih vežejo skupne potrebe in interesi, za zadovoljevanje katerih pa v večini primerov poskrbijo kar sami.

Pretežno kmečka in delavska mladina je to, pa se morda ravno zaradi tega najaktivneje udejstvuje na tistih področjih, za katera na primer mladini v mestih sploh ni treba skrbeti — na primer za izobraževanje, ki pa ga v mestih organizirajo drugi. Veliko so že dosegli, še več bi radi, najbolj pa bi radi svoje prostore in svoj disco klub, čemur pa odrasli močno nasprotujejo. Le zakaj neki?

Za uvod najprej majhna nezgoda. Predsednica aktiva v Grižah Štefka Lešarjeva je hotela pokukati kar skozi priprto okno, in glej nesrečo, z glavo je razbila šipo in se porezala nad očesom. Pa smo jo namesto na sestanek mahnili najprej proti celjski bolnišnici, nato pa nazaj v Griže, kjer je Štefka, kljub »štihom« nad levim očesom, vodila sestanek, saj so vsi mladinci lepo počakali polni dve uri. Lepa solidarnost . . .

Sicer pa se vrnimo k delu aktiva. V minulem obdobju so bili močno aktivni na številnih področjih. Sami so na primer lani pripravili kar tri proslave, na vseh ostalih pa tudi sodelovali s posameznimi točkami. Največ pozornosti pa so namenili izobraževanju. Mladinski aktiv je organiziral sedem različnih predavanj z najrazličnejših področij. Med drugim so mladinci poslušali tudi predavanje o problemih socialistične družbe in religije, prav nič manj pozornosti pa ni pritegnilo predavanje o spolni vzgoji. Na vseh sedmih predavanjih so zabeležili zelo lepo udeležbo, saj tudi po štirideset poslušalcev ni bila redkost.

To pa seveda ni vse. Dekleta na vasi nimajo možnosti, da bi se lahko kjersibodi naučile sodobne kuhe oziroma kulinaričnih veščin. Pa se zbero dekleta v okviru svojega aktiva in pripravijo kuharski tečaj, ki se ga je udeležilo 16 deklet. Fantje, ki so se udeležili zaključka tečaja in pojedine, ki so jo dekleta pripravila sama, so zatrjevali, da je tečaj zelo dobro uspel . . .

Mladi radi plešejo, tako je bilo in tako bo ostalo. Pa so mladi marsikdaj v zadregi, ker ne znajo tega ali onega modernega koraka ali prepogibanja v bokih, kot se temu menda danes bolje reče. Pa se mladi zbero lepo na sestanku in pripravijo vse potrebno za plesno šolo, ki je trajala 48 ur, plesnih veščin pa je griške mladince poučeval plesni učitelj iz Celja. Pa izleti, udarniško delo in še inše . . . Mnogo tega so pripravili mladi v Grižah!

Imajo pa mladi v Grižah tudi svoje težave. Resda imajo enkrat na teden na razpolago prostor, ki ga za delo uporabljajo tudi vse druge organizacije in mnoga društva, nimajo pa svojega disco kluba. Prostor, v katerem se sedajalo prostoru in razpoloženju intimnejše obeležje. Tu pa se zaupanje odraslih v Grižah neha. Mladi so lahko samostojni pri proslavah prireditvah, tečajih, predavanjih, da bi pa imeli svoj klub in v njem še morda kakšno rdečo luč! Stop! To pa ne gre! Imajo pa že disco yockeya, ki je opravil seminar!

Tudi letos pripravljajo nekaj posebnih akcij. Za dan mladosti bodo prav mladinci in mladinke iz Griž organizatorji osrednje proslave za celotno območje občine. Na to veliko akcijo se že pripravljajo. Osrednja prireditev s kresovanjem bo na Šprajčevem hribu.

Poleg tega pa bodo mladi tudi letos sodelovali z udarniškim delom pri izgradnji ceste na Hom ter pri urejanju okoliša nove osnovne šole v Grižah. Seveda pa bodo mislili tudi na proslave, na rekreacijo in šport. Tudi s tem se radi ukvarjajo, zato nič čudnega, da je med njimi tudi IDA, ki je nedavno igrala »centerforja« pri elitni ženski Olimpijini enajsterici!

Vedo, prav dobro vedo, tile mladi v Grižah, kaj hočejo in to so z delom tudi že dokazali. Takšni bodo ostali tudi v naprej, saj imajo na voljo za zabavo in razvedrilo praviloma le to, kar si organizirajo sami . . .

BERNI STRMČNIK

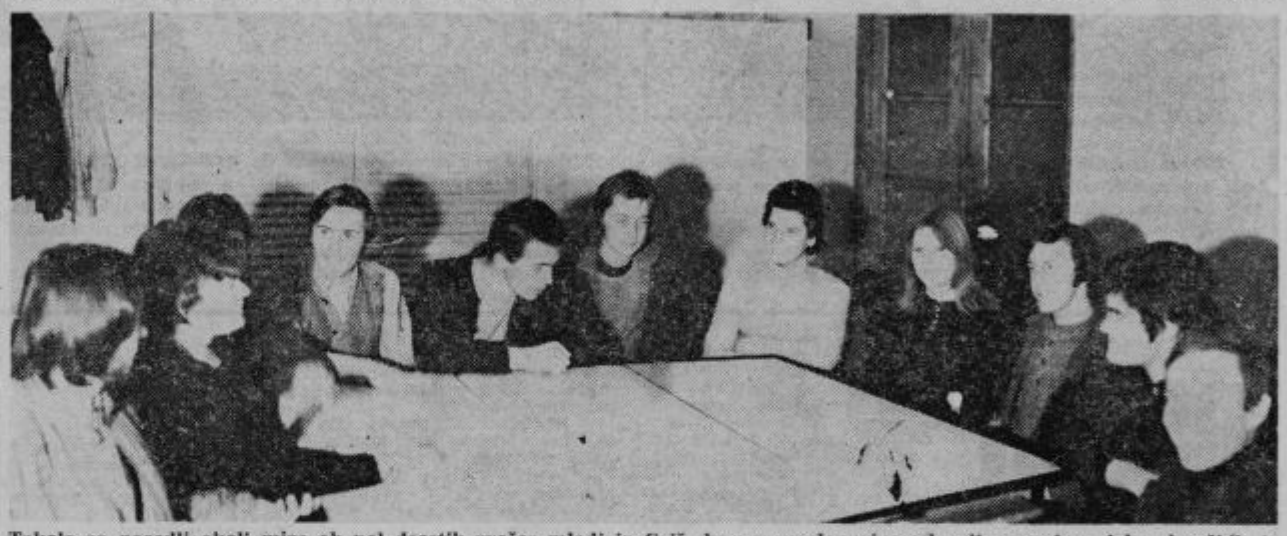

Takole so posedli okoli mize ob pol desetih zvečer mladi iz Griž, ko so veselo pripovedovali o svojem delu, dosežkih in problemih. Druga z leve je »vesela vrtnarica«, STEFKA LEŠARJEVA, predsednica aktiva, ki je dosegel lepe uspehe pri svojem dosedanjem delu. Četrta z desne pa je IDA, ki se je bodo mnogi še spominjali s časopisnih fotografij o slavni ženski derby nogometni tekmi med Olimpijo in Mariborom. IDA je pri Olimpiji igrala »centerforja« . . . Foto: B. Strmčnik

Kdor dobro in hitro kupi dvakrat prihrani

VELEBLAGOVNICA

NA 20 ODDELKIH
TE MODERNE VELEBLAGOVNICE
KUPUJETE VARČNO

TRGOVSKO PODJETJE NA VELIKO IN MALO
TEHNO-MERCATOR
CELJE

MED NEBOTIČNIKI

PIŠE IN RIŠE MARJAN BREGAR

26. Na izstrelišču vesoljskih raket so po svoje proslavljali veliki dan predsedniški volitev. Izstreliti so nameravali orjaško raketo. Znanstveniki so že držali prste na gumbih, ko je elegantna limuzina zavozila na izstrelišče.

»Predsednik!« je završalo po vesoljskem centru in znanstveniki so za hip odmaknili prste z gumbov.

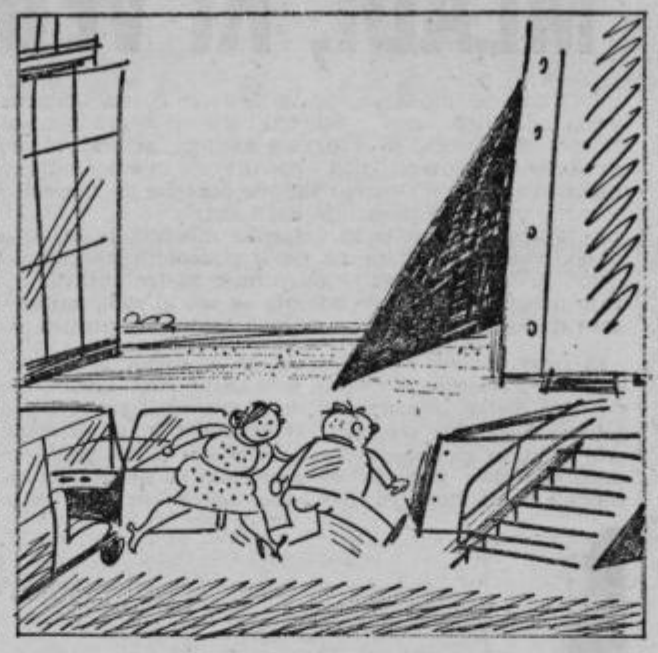

Črna limuzina se je zaustavila prav pred raketo. Nekam urno sta predsednik in njegova soproga skočila iz avta in se na vrat na nos namerila naravnost k dvigalu. Popeljala sta se navzgor — kdo bi si ju drznil zaustaviti? — in vstopila sta v komandni modul.

Preteklo je nekaj napetih trenutkov. Tedaj pa je silen

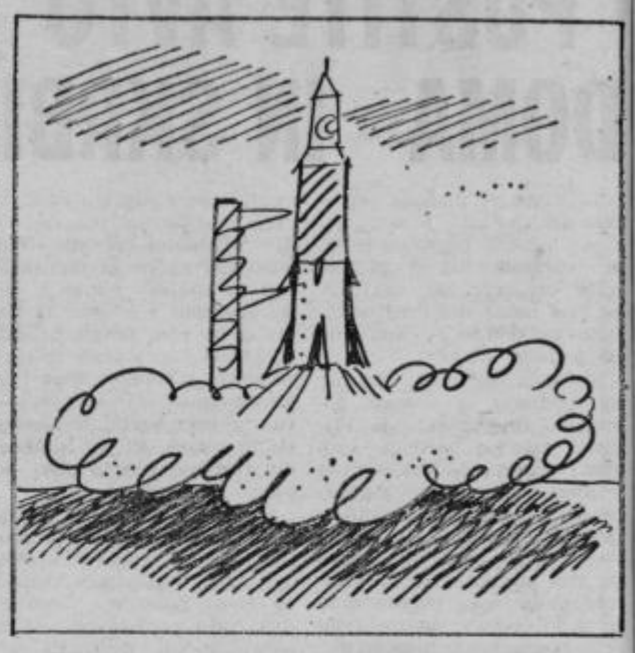

piš in orjaški ogenj šinil izpod rakete! Orjak se je začel dvigati v nebo kot Brezmadežna ob vnebovzetju . . .

Ostrmeli so znanstveniki ob svojih komandnih ploščah in obnemeli! Nihče od njih ni pritisnil na gumb — raketo je sprožil sam predsednik . . .

radio

VSAK DAN: poročila ob 5.00, 6.00, 7.00, 8.00, 10.00, 11.00, 12.00, 13.00, 15.00, 18.00, 19.30 in ob 22.00 Pisan glasbeni spored od 4.30 do 8.00.

PETEK, 14. APRILA: 8.10 Glasbena matineja; 9.05 Radijska šola za nižjo stopnjo — Nova matematika — II. del; 10.20 Pri vas doma; 11.00 Poročila — Turistični napotki za naše goste iz tujine; 12.30 Kmetijski nasveti — Vet. Jože Jurca: Vnetja vimena pri kravah; 12.40 Z domačimi ansambli in godci; 13.30 priporočajo vam . . . 14.30 Naši poslušalci čestitajo in pozdravljajo; 15.30 Napotki za turiste; 16.00 »Vrtiljak«, 17.10 Človek in zdravje; 18.15 »Signali«; 19.00 Lahko noč, otroci! 19.15 Minute z ansamblom Henčka Burkata; 20.00 Naj narodi pojo . . . 20.30 »Top-pops 13«; 21.15 oddaja o morju in pomorščakih.

SOBOTA, 15. APRILA: 8.10 Glasbena matineja. 9.35 S Pihalnim orkestrom RTV Ljubljana; 10.20 Pri vas doma. 11.00 Poročila — Turistični napotki za naše goste iz tujine; 12.30 Kmetijski nasveti — Inž. Slavko Gliha: Pridelovanje in poraba koruze; 12.40 »Po domače«; 13.30 Priporočajo vam . . . 14.10 Sobotno popoldne za mladi svet; 15.30 Glasbeni intermezzo; 16.00 »Vrtiljak«; 17.10 Gremo v kino; 18.15 Iz operetnega sveta; 19.00 Lahko noč, otroci! 19.15 Minute z ansamblom Borisa Franka; 20.00 Spoznavajmo svet in domovino; 22.15 Oddaja za naše izseljence.

NEDELJA, 16. APRILA: 6.00—8.00 Dobro jutro! 8.05 Radijska igra za otroke — Marjan Marinc: »Sanjski škrat«. 9.05 Srečanja v studiu 14; 10.05 Se pomnite, tovariši . . Peter Zlatnar: Na ljubljanski železnici; 10.25 Pesmi borbe in dela; 11.00—13.00 Naši poslušalci čestitajo in pozdravljajo; 13.30 Nedeljska reportaža; 14.30 Humoreska tega tedna — W. Hildesheimer: Bliščič in konec; 15.05 Iz opernega sveta. 16.00—18.00 Radijska igra — Kalidasa: »Sakuntala«; 19.00 Lahko noč, otroci! 19.15 Glasbene razglednice; 20.00 »V nedeljo zvečer«; 22.20 Godala za lahko noč.

PONEDELJEK, 17. APRILA: 8.10 Glasbena matineja; 9.20 Pet minut za novo pesmico; 10.20 Pri vas doma; 11.00 Poročila — Turistični napotki za naše goste iz tujine; 12.30 Kmetijski nasveti — Inž. Raoul Jenčič: Strojne ož. proizvodne skupnosti kmetov; 12.40 Pihalni orkestri na koncertnem odru; 13.30 Priporočajo vam . . . 14.10 Med zbori Josipa Slavenskega; 14.30 Naši poslušalci čestitajo in pozdravljajo; 15.30 Glasbeni intermezzo; 16.00 »Vrtiljak«; 17.10 Ponedeljkovo glasbeno popoldne; 18.15 Godala v ritmu; 18.35 Interna 469; 19.00 Lahko noč, otroci! 19.15 Minute z ansamblom Toneta Kmetca; 20.00 Dirigent Milivoj Šurbek vam predstavlja posnetek Verdijeve opere »Falstaff«; 22.15 Za ljubitelje jazza

TOREK, 18. APRILA: 8.10 Operna matineja; 9.35 Slovenske narodne bodo izvajali: ansambel Tončke Maroltove s pevci ter moški zbor bratov Milavec iz Brežic; 10.20 Pri vas doma; 11.00 Poročila — Turistični napotki za naše goste iz tujine; 12.30 Kmetijski nasveti — Inž. Eliza Leskovek: Pridelovanje paradižnika, paprike in kumar; 12.40 Z domačimi ansambli in godci; 13.30 Z ansamblom Mojmira Sepeta; 14.40 »Na poti s kitaro«; 15.30 Glasbeni intermezzo; 16.00 »Vrtiljak«; 17.10 Popoldanski simfonični koncert; 18.15 V torek na svidenje; 19.00 Lahko noč, otroci! 19.15 »Halo, javite se Podravki!«; 20.00 Prodajalna melodij. 22.15 Tržaški skladatelj Giulio Viozzi v svojih delih.

SREDA, 19. APRILA: 8.00 Glasbena matineja; 9.25 Igrajo mali ansambli; 10.20 Pri vas doma; 11.00 Poročila — Turistični napotki za naše goste iz tujine; 12.30 Kmetijski nasveti — Ing. Tone Zafošnik: Herbicidi v vinogradih; 12.40 Od vasi do vasi z domačimi vižami; 13.30 Priporočajo vam . . . 14.30 Naši poslušalci čestitajo in pozdravljajo; 15.30 Glasbeni intermezzo; 16.00 »Vrtiljak«; 17.10 Jezikovni pogovori; 18.15 Slovenske popevke; 19.00 Lahko noč, otroci; 19.15 Glasbene razglednice; 20.00 Koncert Simfoničnega orkestra RTV Ljubljana; 23.15 S festivalov jazza.

ČETRTEK, 20. APRILA: 8.10 Operna matineja; 9.35 Pesmi in plesi jugoslovanskih narodov; 10.20 Pri vas doma; 11.00 Poročila — Turistični napotki za naše goste iz tujine; 12.30 Kmetijski nasveti — Inž. Franjo Jurhar: Skrb za gozdni red z vidika varstva gozdov; 12.40 Igrajo pihalne godbe; 13.30 Priporočajo vam . . . 14.10 Pesmi iz mladih grl; 14.40 »Enajsta šola«; 15.30 Glasbeni intermezzo; 16.00 »Vrtiljak«; 18.15 Orgle v ritmu; 19.00 Lahko noč, otroci! 20.00 Četrtkov večer domačih pesmi in napevov; 21.40 Glasbeni nokturno.

tv

NEDELJA, 16. IV.
8.50 Madžarski TV pregled (Pohorje, Plešivec) (Bg)
9.45 Po domače z ansamblom Dorka Skoberneta in pevcem Jurijem Rejo (Lj)
10.12 Kmetijska oddaja (Zg)
10.55 Mozaik (Lj)
11.00 Otroška matineja: Don Kihot, Črni svet živali (Lj)
11.45 Mestece Peyton — serijski film (Lj)
12.35 TV Kažipot (do 12.55) (Lj)
NEDELJSKO POPOLDNE
16.30 Košarka Radnički : Lokomotiva, prenos (Bg)
18.00 Sedem Rimskih gričev (Arriverci Roma) ital. film (Lj) vmes pribl. ob
18.40 Prenos starta vesoljske ladje Apollo 16 (EVR)
19.45 Cikcak (Lj)
20.00 TV Dnevnik (Lj)
20.25 3—2—1 (L)
20.30 Vaščani Luga — serijska oddaja (Bg)
21.20 Zabavno glasbena oddaja (Zg)
21.35 Sportni pregled (JRT)
22.05 Poročila (Lj)
Drugi spored:
20.00 TV Dnevnik (Zg)
21.00 Spored italijanske TV

PONEDELJEK, 17. IV.
9.05 Odprta univerza (Bg)
9.35 TV v šoli (Zg)
10.30 Nemščina (Zg)
10.45 Angleščina (Zg)
11.00 Osnove splošne izobrazbe (Beograd)
14.45 TV v šoli — ponovitev (Zg)
15.40 Nemščina — ponovitev (Zg)
15.55 Angleščina — ponovitev (Zg)
16.10 Francoščina (Bg)
16.45 Madžarski TV pregled (Pohorje, Plešivec do 17.00) (Bg)
17.55 D. Kladnik: Čirčbu — nadaljevanje in konec (Lj)
18.15 Obzornik (Lj)
18.30 V avtobusu — serijski barvni film (Lj)
18.55 Mozaik (Lj)
19.00 Maksimeter (Bg)
19.45 Kratek film (Lj)
19.50 Cikcak (Lj)
20.00 TV Dnevnik (Lj)
20.25 3—2—1 (Lj)
20.35 V ogledalu časa: P. Adler: Heydrich v Pragi — TV drama (Lj)
22.05 Hokej ČSSR : Švedska — pos. s svetovnega prvenstva oddaja v barvah (Lj)
23.05 Poročila (Lj)
Drugi spored:
17.35 Poročila (Zg)
17.40 Lutke (Zg)
18.00 TV vrtec (Zg)
18.30 TV pošta (Zg)
19.00 Maksimeter (Zg)
19.45 Propagandna oddaja (Zg)
20.00 TV Dnevnik (Zg)
21.00 Spored italijanske TV

TOREK, 18. IV.
9.35 TV v šoli (Zg)
10.40 Ruščina (Zg)
11.00 Osnove splošne izobrazbe (Bg)
14.45 TV v šoli — ponovitev (Zg)
15.35 Ruščina — ponovitev (Zg)
15.55 TV vrtec (Zg)
16.10 Angleščina (Bg)
16.45 Madžarski TV pregled (Pohorje, Plešivec do 17.00) (Bg)
17.50 F. Bevk: Pesterna — IV. del (Lj)
18.05 Risanka (Lj)
18.20 Obzornik (Lj)
18.35 Naši zbori: APZ »Tone Tomšič« (Lj)
19.00 Mozaik (Lj)
19.05 Planinci in vseljudska obramba (Lj)
19.30 Ali se reklama izplača (Marketing) — II. del (Lj)
19.50 Cikcak (Lj)
20.00 TV Dnevnik (Lj)
20.25 3—2—1 (Lj)
20.35 Vozijo ponoči — ameriški film (Ljubljana)
Evropsko prvenstvo v namiznem tenisu — posnetek (Lj)
Poročila (Lj)
Drugi spored:
17.35 Poročila (Zg)
17.40 Daljnogled (Bg)
18.15 Kronika (Zg)
18.30 Znanost (Bg)
19.15 Vaš svetovalec (Zg)
19.45 Propagandna oddaja (Zg)
20.30 Stop (Bg)
21.15 Serijski film (Zg)
22.05 Včeraj, danes, jutri (Zg)
22.05 Glasbena oddaja (Zg)

SREDA, 19. IV.
8.20 TV v šoli (Zg)
16.45 Madžarski TV pregled (Pohorje, Plešivec do 17.00) (Bg)
17.50 Don Kihot — serijski film (Ljubljana)
18.15 Obzornik (Lj)
18.30 Po domače z ansamblom Vilija Petriča (Lj)
19.00 Mozaik (Lj)
19.05 Na sedmi stezi (Lj)
19.30 Naš ekran (Lj)
19.50 Cikcak (Lj)
20.00 TV Dnevnik (Lj)
20.25 3—2—1 (Lj)
20.35 RTV konferenca (Lj)
21.35 Rezerviran čas (Lj)
Poročila (Lj)
Drugi spored:
17.35 Poročila (Zg)
17.50 Serijski film (Zg)
18.15 Kronika (Zg)
18.30 Reportaža (Tg)
19.00 Risanke (Bg)
19.15 Zabavna glasba (Sk)
19.45 Propagandna oddaja (Zg)
20.00 TV Dnevnik (Zg)

ČETRTEK, 20. IV.
9.35 TV v šoli (Zg)
10.30 Nemščina (Zg)
10.45 Angleščina (Zg)
11.00 Francoščina (Bg)
14.45 TV v šoli — ponovitev (Zg)
15.40 Nemščina — ponovitev (Zg)
15.55 Angleščina — ponovitev (Zg)
16.10 Osnove splošne izobrazbe (Beograd)
16.40 Obzornik (Lj)
16.55 Praga: Svetovno hokejsko prvenstvo — srečanje SZ : ČSSR — prenos (Lj)
19.15 Črni svet živali — film (Lj)
19.35 Risanka (Lj)
19.50 Cikcak (Lj)
20.00 TV Dnevnik (Lj)
20.25 3—2—1 (Lj)
20.35 Četrtkovi razgledi: Beno Zupančič (Lj)
21.30 Bos skozi pekel — japonska nadaljevanka (Lj)
22.05 Jazz na ekranu: Plesni orkester RTV Beograd (Lj)
22.40 Poročila (Lj)

PETEK, 21. IV.
9.30 TV v šoli (Zg)
11.00 Angleščina (Bg)
14.40 TV v šoli — ponovitev (Zg)
16.10 Osnove splošne izobrazbe (Beograd)
16.45 Madžarski TV pregled (Pohorje, Plešivec do 17.00) (Bg)
17.45 Od tropskega pasu do snega — otroš. oddaja (Lj)
18.15 Obzornik (Lj)
18.30 Rezerviran čas (Lj)
18.45 Gospodinjski pripomočki: Etažno ogrevanje (Lj)
18.55 Ekonomsko izobraževanje: Delitev po delu (Lj)
19.00 Mestece Peyton — serijski film (Lj)
19.50 Cikcak (Lj)
20.00 TV Dnevnik (Lj)
20.25 3—2—1 (Lj)
20.30 Kviz 72 — prenos (Zg) pribl.
21.40 Polet vesoljske ladje Apollo 16 — I. sprehod po Luni EVR
22.40 Poročila (Lj)
Drugi spored:
17.45 Kronika (Zg)
18.00 Rezerviran čas (Zg)
18.30 Serijski film (Zg)
19.00 V petek ob 19. uri (Zg)
19.45 Propagandna oddaja (Zg)
20.00 TV Dnevnik (Zg)
21.00 Spored italijanske TV

SOBOTA, 22. IV.
9.35 TV v šoli (do 11.00) (Zg)
Polet vesoljske ladje Apollo 16 — II. sprehod po Luni EVR
SPORTNO POPOLDNE:
13.30 Rotterdam: Evropsko prvenstvo v namiznem tenisu — prenos (EVR—Lj)
14.55 Praga: Svetovno hokejsko prvenstvo — srečanje: SZ : Švedska, barvni prenos EVR
17.00 Rotterdam: Evropsko prvenstvo v namiznem tenisu — prenos (EVR—Lj)
17.35 Po domače pod Poncami (Ljubljana)
18.05 Obzornik (Lj)
18.20 Štirje tankisti in pes — serijski film (Lj)
19.10 Mozaik (Lj)
19.15 Humoristična oddaja (Bg)
19.45 Cikcak (Lj)
20.00 TV Dnevnik (Lj)
20.25 3—2—1 (Lj)
20.35 TV Križanka (Lj)
21.35 Tekmeca — serijski film v barvah (Lj)
22.25 TV Kažipot (Lj)
22.50 Hokej ČSSR : Finska — po-
22.45 Poročila (Lj)
snetek iz Prage (Lj)
Drugi spored:
18.15 Kronika (Zg)
18.30 Narodna glasba (Bg)
19.00 TV Biro (Zg)
19.15 Humoristična oddaja (Bg)
19.45 Propagandna oddaja (Zg)
20.00 TV Dnevnik (Zg)
21.00 Spored italijanske TV

POSLUŠATE JIH NAJRAJE

Spet se vam moram opravičiti. Prejšnji teden sem zaradi zasedenosti s študijem zamudil rok za oddajo rokopisa in tako je izostala lestvica. Prosim, da mi to napako oprostite. Res se bom potrudil, da bo odslej vse teklo tako kot mora.

Pa poglejmo, kakšna je bila lestvica za pretekli teden:

1. BUFFY SAINT- MARIE	SOLDIER BLUE
2. OTO PESTNER	GDE SI LJUBAVI
3. SWEET	POPPA YOE
4. LADO LESKOVAR	ŠE EN GVAŽEK
5. ROD STEWART	MAGGY MAY
6. MIŠO KOVAČ	MORNARU ZA SRETAN PUT
7. KINKS	SKIN AND BONE
8. GABI NOVAK	BUTTERFLY
9. TONY CHRISTIE	AMARILLO
10. AVE	ČAROBNA MOČ

Takšna je torej lestvica, ki ste jo lahko poslušali prejšnjo soboto.

Kako pa ste glasovali za velike plošče?

Največ glasov je tokrat dobila velika plošča Boba Dylana — Greatests hits II. Ta dvojni LP vam bomo v soboto nekoliko natančneje predstavili. Na naslednja mesta pa so se uvrstili: John Lennon s svojim Imagine, Neil Young z LP Harvest, Moody blues z LP Every good boy deserves a favour, Jethro Tull z LP Thick as a brick in Osibisa z LP Woyaya.

Pa poglejmo še, kdo sta nagrajenca trgovskega podjetja Tehnomercator. Pri prešnji lestvici je bil izžreban Tratnik Peter, Stanetova 57, Velenje, za sobotno oddajo pa se je sreča nasmehnila BRAČIČ DANICI, Zavrh 24, DOBRNA.

Naj vas še spomnim, da ne pozabite poslati novih kuponov, poleg njih pa kar na dopisnico pripišite še, kateri LP bi najraje slišali v prihodnji oddaji.

BRANKO

KUPON 7

POSLUŠATE JIH NAJRAJE

IME IN PRIIMEK _____

_____

NASLOV _____

_____

NASLOV SKLADBE _____

_____

IZVAJALEC _____

REVOLUCIONAR S KNEŽCA

Navajeni smo že — in ne zaman — da so skoraj vsi naši veliki možje rojeni v majhnih, skromnih bajtah, da so tam spoznavali trdost življenja, okušali prva grenka razočaranja, ki jih prinašata revščina in izobilje otrok. S pokojnim Borisem Kidričem ni bilo tako. Hiša, kjer je živel le med počitnicami, hiša, kjer je živel tudi njegov oče, znani slovenski literarni zgodovinar, France Kidrič, je lepa in prijetna. To je hiša kmečkega veljaka. Toda tudi oče ni živel nič kaj dlje od sina na Knežcu. Tudi on, profesor slovstvene zgodovine, se je semkaj vračal samo od časa do časa. Pri očetu je Boris dobil prve kali svoje poznejše izobrazbe. Knjiga je bila vsakdanji pojav pri njihovi hiši in takšna je tudi ostala v vsem kasnejšem Borisovem življenju. Danes je v hiši Kidričevih na Knežcu nad Rogaško Slatino Kidričev muzej.

Roza Tadin se še spomin ja Borisa Kidriča iz njegovih mladih let

Pršilo je tisti dan, ko je bil pred šestdesetimi leti rojen pokojni Boris Kidrič in na Knežec sem prišel skoraj malo moker. Na moje trkanje na težka kmečka vrata, ki zapirajo Kidričevo domačijo, kjer živi danes le oskrbnica, se ni oglasil nihče. Ozrl sem se naokoli. Stara kmečka lipa, ki jo vidimo pred vsemi večjimi kmečkimi domovi tistega časa, se je bohotila pred domovanjem. Pogled mi je zašel na ploščo, vzidano v hišo.

»V tej hiši je prebival s svojo družino dr. France Kidrič, slovenski slovstveni zgodovinar in tod je preživel svoja mlada leta njegov sin Boris Kidrič-Peter, predsednik prve slovenske vlade in veliki jugoslovanski revolucionar.«

Napis na lipi tik Kidričeve domačije opozarja slučajne obiskovalce Knežca nad Rogaško Slatino, da je tukaj, v tej hiši, preživel svojo mladost veliki jugoslovanski revolucionar, Boris Kidrič.

Vrata so se odprla in skozi odprtino je pokukala ženica, kmalu zatem pa sem bil že v svetli, prijazni sobi, polni spominov na Kidričeva mlada leta, na leta njegovega revolucionarnega dela, zaporov, ustvarjalnosti, flegale, preganjanja in naposled na leta vstajenja, ko je pokojni Boris pomagal pri graditvi nove Jugoslavije. Moj pogled se je ustavil na njegovi posmrtni maski.

POTOVANJE SKOZI SPOMINE

Pozabil sem na korake in se zatopil v slike, v mnogo slik, oči so se ustavile na Borisovem pisanju.

18. 11. 1929. Ljubljana. Poročilo kraljevske policijske direkcije. Priznanje Borisovo o njegovem delu. Priznanje o predanosti delavskemu razredu, partiji. Priznal je vse, ovadil nikogar.

»Priznam, da sem od leta 1928 član KP.« Njegova pisava. Potem zapor. Mnogo dni. Iz zapora je pisal domačim.

»Dragi starši!«

Grenki so očitki, ki naravnost udarjajo iz očetovega pisma. Žal mi je vaju; opravičilo je mogoče le eno, in tega imam: vsa moja dejanja, ki so vzrok mojega sedanjega stanja, so bila posledica globoke vere, da delam prav, tudi če vidva trpita pri tem.«

Slike, slike, spomini na Borisa in njegovo delo. A žal, človeka s tem ne spoznaš. To je le del, vse ostalo nam bo ostalo zakrito, odkrito bo le njegovo delo in živel bo spomin.

In slike so se vrstile. Boris med študenti, študiral je kemijo. Boris kot delegat SKOJ-a na VI. kongresu KOI leta 1935 v Moskvi pa z ženo Zdenko in hčerkico Jurkico. Pa zlovešče tiralice, ki so ga preganjale, kamor koli je prišel.

Kakor vsakega slovenskega revolucionarja je tudi Borisa zarisal v svojo pisano zbirko znani slovenski grafik Božidar Jakac. Med steklom v svetli sobici vise Jakčeve slike.

Prišli so udarci, kakršnih je bila vojna polna. Umrl je komandant Stane in Boris je govoril. Ostala je slika in ostal je žalosten izraz na njegovem licu. Izgubil je sodelavca, znanca, prijatelja, dobrega človeka. Bilo je še mnogo udarcev, vse, prav vse pa je preglasila, ublažila zmaga. Konec je bilo temnih noči, konec pričakovanja. Slike iz tistega časa so polne življenja, v njih je veselje, radost, v njih je tisočletno pričakovanje slovenskega naroda.

Prihod v Ljubljano, cvetje, kipenje v nebo. Boris govori, se smeje. Zmaga.

In leta gredo naprej. Tudi slike. Boris Kidrič, kot pobudnik samoupravljanja govori delavcem. Kot pomemben funkcionar sklepa državniške akte, sprejema delegacije.

Leto 1953. Po dolgi in mučni bolezni prekaljeni revolucionar Boris Kidrič umre. Tik pred tem je še slikan z maršalom. Utrujen obraz, maršal mu prižiga cigareto. Kmalu zatem pogreb in truplo spuste v grobnico narodnih herojev v Ljubljani.

RAZDELIL JE BEL KRUH

Nedaleč od Kidričeve hiše ima danes gostilnico Tadinova Roza, nekdanja kurirka Sergeja Kraigherja, ki je vsa štiri leta okušala strahote vojne. Borisa se dokaj dobro spomni.

»V mladih letih je bil tukaj na počitnicah, pozneje je tudi hodil na Knežec, gori v zvoniku cerkve Sv. Trojice je celo pisal letake. Kadar je bil na Knežcu, se ni prav dosti razlikoval od ostalih pastirčkov. Pasel je z njimi, celo kruh je delil z njimi, ponavadi je imel belega, ki pa mu ni preveč dišal in ga je raje zamenjal za koruznega. Že takrat je imel velik občutek za reveže. Kasneje je cele dneve pisal na stroj ali na zvoniku ali v cisterni nedaleč vstran, kjer je žuborela voda in se ni slišalo. Tudi delavce je sprejemal v partijo, tiste iz Steklarne. Prišla je vojna in nisem ga videla več. Zadnjič sem ga videla leta 1946, ko sta prišla on in njegov oče. Takrat mu je oče razkazal vse mejnike.«

Roza ve povedati o Borisu vse najlepše. Povedala je tudi, da so mu ob njegovi smrti prijatelji komunisti prinesli v Ljubljano domačo zemljico z njihovega vrta in vejico cvetoče češnje. Za spomin na Knežec, kjer je pasel krave skupaj s proletarskimi sinovi.

Danes ni na Knežcu nikogar od Borisovih. Mir in pozabljenje vladata tod. Le oskrbnica odpira radovednim obiskovalcem muzej in ne pozabi povedati, da hiša še danes nima elektrike, čeprav bi Kmetijski kombinat Žalec, ki ima v lasti hišo, lahko poskrbel za to. Par korakov vstran svetijo z električno lučjo.

Lipa meče senco v izbo, napolnjeno s spomini na Borisa in temno je tam in hkrati svetlo. Posmrtna maska je skoraj v temi . . .

MILENKO STRAŠEK

Boris Kidrič je bil rojen 10. IV. 1912 na Dunaju. Član Komunistične partije Jugoslavije je postal leta 1928, malo pred njegovo aretacijo, ki ga je zaradi komunistične dejavnosti privedla v zapore v Mariboru. 1932. je bil član pokrajinskega komiteja KPJ za Slovenijo, dve leti kasneje pa kandidat za člana CK KPJ ter skeretar CK SKOJ-a. V letu 1936 je emigriral na Dunaj, kjer je bil skoraj eno leto zaprt, od tod je šel v Prago in Pariz, kjer je nadaljeval z revolucionarnim delom. Tri leta kasneje, 1939, se je vrnil v domovino in stopil v najstrožjo ilegalo. Na petem kongresu KPJ v Zagrebu je bil izbran za člana CK KPJ. To je bilo v letu 1940.

Prišla je vojna in Boris Kidrič je postal prvi sekretar IO OF in prvi politkomisar Glavnega poveljstva slovenskih partizanskih čet. Ko je bilo v Jajcu drugo zasedanje AVNOJA, je vodil slovensko delegacijo. Takoj po vojni je bil pokojni Boris Kidrič prvi predsednik slovenske vlade, leta 1946 pa minister v zvezni vladi ter predsednik planske komisije in gospodarskega sveta Jugoslavije.

Bil je rezervni general podpolkovnik JLA, nosilec mnogih odlikovanj, med njimi red narodnega heroja.

Boris Kidrič pa ni bil samo politik. Poznamo ga tudi kot pisca mnogih razprav, saj ga je prav najvišja slovenska kulturna institucija, Akademija znanosti in umetnosti, leta 1949 izvolila za rednega člana.

Boris Kidrič je umrl 11. aprila 1953.

med štirimi očmi

POLJUBITI NE ZNAM

Končno sem našel deklico svojega srca. Že prej sem imel kakšno sošolko, pa to ni bilo nič resnega, da se ni splačalo niti poljubljati. Zdaj sem pa s tem v zadregi, ker sem našel pravo deklico, a ker ne znam poljubljati, se bojim, da bi se »blamiral«, pa jo raje ne. V kinu sem že videl veliko poljubov, a ne znam izbrati pravega za začetek. Ali nežnega, ali strastnega? Moji sošolci se s tem toliko bahajo, jaz pa ne znam iz zagate. Zlasti eden je pravi mojster v razlaganju in bi ga že povprašal, a me je sram vse povedati. Kako?

Igor

DRAGI IGOR,

nisi povedal, koliko rosnih let ti je že namenita Fortuna, a sodeč po pisanju petnajstih let še nisi prekoračil. Teorijo poljubljanja ti ne bom razlagala. Napravi tako, kot ti velevajo čustva. Mislim, da bi za začetek snubljenja zadostovalo božanje po rokci. Poljub pa bo prišel sam od sebe, kadar se bosta imela z deklico toliko rada. da niti vedela ne bosta, kdaj se vama bodo ustnice zbližale. Sošolcu pa bo bolje, da ne razlagaš, ker bi lahko teorijo poizkusil v praksi, pri tvojem dekletu!

Nataša

PUNČKA SESA PALEC

Najina triletna hčerkica že odkar se zaveda sesa palec. Dudke sploh ni hotela prijeti, čeprav sva ji jo oba z možem želela vsiliti, da bi bila mirnejša. Čudovito nadomestilo si je našla v lastnem prstku. Zdi se mi, da je postal palec desne roke že tudi malo tanjši, pa ne vem, če bo to čisto držalo. Kakršnokoli nadomestilo ji nudim, vsakega odkloni. Poiskusila sem že tudi s tem, da sem ji na prstek navezala pelina. Pa se je malo skremžila, polizala in s sesanjem nadaljevala. Če se bo to nadaljevalo, me že resno skrbi. Kaj naj pomoči za tako grdo razvado? Kaj naj storim, da se bo moja punčka tega odvadila?

Zaskrbljena mama

DRAGA MAMA,

Morda vas bom čisto majčkeno pomirila, če povem, da ima vsak človek ali vsak otrok v življenju ali v zgodnji mladosti svojo »ninico«, nekaj, kar ga odvrne in zamoti, nekaj k čemur se stisne ali zateče. Najpogosteje je pri otrocih to dudka, pri nekaterih, tako kot pri vaši hčerkici, pa prstek. Nič ni to hudega, dokler se vse skupaj ne sprevrže v navado ali je izraženo to tako močno, da že vi opažate deformirani palček. Kako iz zagate? Obvezovanje prstka s pelinom ali navezovanjem vseh mogočih stvari na rokico se mi zdi srednjeveška metoda. Poskusite drugače!

Vaša hčerkica je že tolikšna, da že veliko razume. Najprej ji skušajte malo dopovedati, če pa to ne bo zaleglo, jo nekaj časa pustite popolnoma pri miru, kot da sesanja palca ne opazite. V trenutkih, ki so za njo najtežji (pred spanjem ali ko je utrujena) pa ji skušajte dati v roko kakšno igračko, lutko. Stisnila jo bo k sebi in zaspala. Seveda morate tako vztrajati nekaj časa. V nekaj dneh svojih navad ne bo spremenila. Bodite do nje pozorni, topli, kajti sesanje je pogostokrat nadomestilo za premalo izraženo ljubezen, ki jo vsak otrok potrebuje več, kot si mi starejši ljudje mislimo.

Ženin vsakdan

ZNATE PRAVILNO PRATI?

● Kako morate prati? Nikar ne drgnite perila, razen bombažnega seveda, temveč ga samo stiskajte z rokami. Nikar ga ne ožemajte, še posebno volnenih stvari. Pustite, da se bo voda sama odcedila. Izpiranje je zelo važno. Perilo izperite večkrat, dokler ne bo voda popolnoma čista. Na obleki ne sme ostati najmanjša sled mila ali detergenta.

● Izgubijo najlonske nogavice svojo elastičnost, če jih pogosto peremo? Sploh ne. Več ko jih perete, bolje se bodo ohranile. Po vsakem pranju bodo dobile spet prvotno obliko in elastičnost. Vsak večer jih pomočite za nekaj trenutkov v čisto, precej toplo vodo in jih namilite, pa bodo madeži izginili.

● Kako je treba prati volno? Vzemite dober detergent ali posebno pralno sredstvo za volno. Točno odmerite po navodilu detergent. Če ga boste vzeli premalo, predmeta ne boste dobro oprali, prevelika količina pa lahko volni škoduje. Raztopina ne sme imeti več kot 30 stopinj. Svetujemo vam celo, da si pomagate s termometrom, kajti marsikatera gospodinja je navajena na tako vročino, da nima pravega občutka za toploto. Zadostuje rahlo stiskanje, pa boste iz volne odstranili vso umazanijo. Močno umazana mesta namakajte malo dalj časa, drugače pa pazite, da bo pranje čim krajše. Vodo pazljivo stisnite tako, da volneni predmet zložite. Pri izpiranju se izogibajte celo stiskanja, ker lahko z njim izpulite ali potlačite dlačice na volni. Najvažnejše pri volni je hitro sušenje. Najprej predmet zavijte v frotirko, da boste iz njega stisnili ostanek vode. Potem pa ga sušite razprostrtega na ravni ploskvi. Postavite ga na zračni prostor, vendar ne v bližino peči.

Zdenka

S CELJSKE TRŽNICE

Že nekaj časa opažamo, da je celjski trg izredno dobro založen. Prodajalci prihajajo od vsepovsod po ure in ure daleč in se potem s skromnim izkupičkom vračajo domov. Izbira je zato na celjskem trgu res velika.

Cene so že nekaj tednov približno enake, varirajo le v malih zneskih. Dovolj je bilo v preteklem tednu solate, »kristalko« so prodajali po 10-12 dinarjev, motovilec, regrat in radič po 15 dinarjev, špinača pa je imela nižjo ceno; po 8 do 10 dinarjev smo jo lahko kupovali. Kislo zelje in repca se že poslavljata, prvi je imel ceno 4 dinarjev, druga pa tri dinarje. Sezona sadja se še ni pričela, zato je bilo moči kupiti le jabolka, ki so imela ceno 2,50-4 dinarjev. Vrzel so nadomestile suhe slive po 7 dinarjev.

Vsako soboto je na celjski tržnici dovolj živih piščancev po 12 dinarjev za kilogram žive teže.

Tržnica je preobložena s cvetjem. Nageljne lahko kupimo po 1,50. Jajčka so bila pretekli teden po 70 do 80 para. Drugi mlečni izdelki so ostali še pri istih cenah kot so bili.

tovariš

mali oglasi

PRODAM

PRODAM stare hmeljevke — cena ugodna. Franc Dolinar, Ulica Savinjske čete 15 — Žalec.

MOPED Tomos T-12 registriran, prodam. Interesenti se lahko zglasijo v delavnici Planinšek, Mariborska cesta 85.

PRODAM dva rožmarina in philodendron. Fanika Murn, Hruševec 2, Šentjur.

LES — rezan, suh in cepana drva prodam. Matilda Kvas, Trnovlje 4b.

PRODAM vpeljano gostilno. Mravlje, Zadobrova 101 — Škofja vas pri Celju.

FIAT 1100 poceni prodam zaradi gradnje hiše. Ponudbe pod »Generalno obnovljen«.

POCENI prodam spalnico — komplet z vložki — ročna izdelava. Gregorčič, Zagrad 101.

UGODNO prodam avto ami 8 letnik 1971, prevoženih 1300 kilometrov. Vinko Jakopič, Ribarjeva 4 Celje (Samski dom Cinkarne).

GARAŽNA vrata železna dvižna — nova prodam. Ljubljanska 80.

PRODAM gostilno v obratovanju na zelo prometni točki v centru industrije in ob prometni cesti. Ponudbe pod »Ugodno«.

UGODNO prodam električni štedilnik »Gorenje« (4 plošče). Naraks, Florjana Pohlina 4/III, Žalec.

PRODAM »škodo« letnik 1969. Ponudbe pod šifro »Pohiti«.

UGODNO prodam globok otroški voziček — italijanski in malo rabljen pletilni stroj »Regina« — dvovrstni. Vprašajte pri Omerzu, Slance 13, Teharje.

PRODAM VW kasonar s cerado. Ponudbe pod »Takoj«.

FIAT 750 — karamboliran — ugodno prodam. Celje, Zvezna 4 (Aljažev hrib).

POCENI prodam hladilnik in električni štedilnik. Korošec Jožica Cesta na Dobravo 51, Celje.

PRALNI STROJ »Gorenje« in spalnico poceni prodam. Završnik, Kotnikova 8, Celje — Selce.

PRODAM zastavo 750. — Cena 8.200,00 din. Informacije KLUZ Celje.

KOKOŠI »Leghorne« še v dobri nesnosti prodam. Janežič, Savinjska 70, Žalec.

HIŠO z gospodarskim poslopjem in 2 ha zemlje ob cesti v Dobrno prodam. Strmec pri Vojniku 54.

PRODAM molzni kravi. Kramer, Medlog 51, Celje.

GRADBENO parcelo prodam. Cesta in elektrika do parcele. Vukosavljević Milorad, Košnica 43, Celje.

PRODAM sadike višnje in španskega bezga za živo mejo. Prosenc, Celje, Mariborska 172.

FIAT 750, dobro ohranjen — malo vožen, letnik 1966 in mizarski ročni električni skobelnik za obdelavo lesa ugodno prodam. Čerenjak Franc, Trubarjeva 48 — Otok Celje.

PRODAM dobro ohranjen avto »škoda«, letnik 1967. Arzenšek Franc, Dobrteša vas 36, Šempeter — nasproti gostilne Privošnik.

PRODAM leto dni starega psa zelo dobrega čuvaja. Lahovna 13.

POSESTVO z dobrim vinogradom na Bizeljskem ugodno prodam. Vprašati pri Kekič, Čuprijska 4, Celje.

ZAJKE za pleme in kompleten zidan štedilnik, desni, prodam. Meh, Žalec, Cesta Žalskega tabora 5.

PROMAM hišo z vrtom in zemljo ali brez nje v Ločici pri Polzeli. Vprašati: Kovinoprema Parižlje — Polzela.

PRODAM 10 svinj po 100 kg težkih. Karl Knez, Lava 21, Celje.

PRODAM manjši nov vikend — elektrificiran. Jelen Ivan, Kale 10, Žalec.

UGODNO prodam poltovorni avto DKV letnik 1964 kason, primeren za prevoz pohištva — registracija plačana za eno leto, ali zamenjam za osebni avto. Ogled vsak dan od 15. ure dalje. Jereb Henrik, Stanetova 15, Celje.

STIRISOBNO stanovanje — komfortno v centru mesta — primerno za predstavništvo, pisarne ali kraznarja prodam. Brkić, Celje, Stanetova 20

KUPIM

TRAVNISKO gibljivo brano kupim. Krivec Jože, Rečica 26, Laško.

KUHINJSKO kredenco kupim. Ponudbe pod »Kredenca«.

KUPIM TAM 2000, malo rabljen. Ponudbe pod »Po možnosti kiper«.

TAKOJ kupim zastavo 1300, škodo ali NSU 1000 C. Plačam nekaj s čekom, ostalo denar.— Cenjene ponudbe pod »Soliden«.

STANOVANJE

TRIČLANSKA družina išče manjše stanovanje v Celju (sobo in kuhinjo). Ponudbe pod »Maj—junij«.

OPREMLJENO sobo išče mirna in poštena ženska. Ponudbe pod »Dolgo polje«.

DVOSOBNO kletno stanovanje zamenjam za manjše v mestu ali na deželi. Dečkova 2, Celje.

GARSONJERO ali večjo sobo v Celju ali Velenju za dobo dveh do treh let predvsem za skladiščenje pohištva — iščem. Živim v tujini — plačam v naprej. Ponudbe pod »Plačam v devizah«.

POSTENO mirno dekle sprejmem na stanovanje v okolici Celja za delno pomoč v gospodinjstvu. Ponudbe pod »Brezplačno«.

IŠČEM sobo v bližini avtobusne postaje, po možnosti s posebnim vhodom. Ponudbe pod »Reden plačnik«.

STAREJŠI ženski nudim stanovanje, po želji tudi hrano. Ponudbe pod »Šempeter«.

DEKLE sprejmem na stanovanje. Kristina Kolar, Teharska 53

SOLIDNA ŽENSKA nujno išče sobo ali manjšo sobico — lahko podstrešno, proti dobremu plačilu v Žalcu ali okolici na relaciji Žalec—Celje. Cenjene ponudbe pod »Cimprej«.

ODDAM opremljeno sobo mlajši ženski osebi. Informacije od 16. ure dalje. Stanimirović, Celje — Cigaletova 1.

STANOVANJE nudim upokojencema ali samcu. Prednost ima čebelar. Plevnik Joško, Virštanj 34, Podčetrtek.

SONČNO dvosobno stanovanje s kuhinjo in balkonom v centru mesta zamenjam za garsonjero v bloku kjerkoli Pismene ponudbe pod »Garsonjera«.

DEKLE sprejmem na stanovanje. Kovinarska 10.

STANOVANJE v centru zamenjam za stanovanje v bližnji okolici. Ponudbe pod »Menjava«.

UPOKOJENEC (53) išče opremljeno sobo v mestu ali bližnji okolici. V primeru medsebojnega zaupanja je možno tudi skupno gospodinjstvo. Ponudbe pod »Dobro plačam«.

ZAMENJAM trisobno stanovanje s pritiklinami — pritličje za enakega na Otoku. V poštev pride centralno ogrevano stanovanje. — Ponudbe pod »Po dogovoru«.

BREZPLAČNO stanovanje nudim zakonskemu paru vajenemu kmečkega dela za pomoč v vinogradu v bližini Celja. Ponudbe pod »Vesten«.

300,00 DIN nagrade nudim tistemu, ki preskrbi sodobno stanovanje upokojenemu kurjaču centralnih peči in ženi šivilji. Ponudbe pod »Dobri odnosi«.

ZAPOSLITEV

IŠČEM žensko za varstvo dveh otrok v dopoldanskem času Regoršek Silva, Vojkova 1(II)14 Celje.

RESNO gospodinjo predvsem upokojenko srednjih let išče zdravnica s šestletno hčerko. Pogoji ugodni — nastop lahko takoj. — Dr. Zvonka Gornik, Dobrna 3b.

RAZNO

PRISRČNO se zahvaljuje dr. Ilcu in dr. Malenšku ter ostalemu zdravstvenemu osebju za pomoč pri porodu hvaležna pacientka Draga Vilovič iz sobe št. 10 Porodniškega oddelka Bolnice Celje.

UPORABNIKI OPEKE: sporočam, da imam na zalogi in stalno izdelujem cementno opeko za gradnje, in sicer V 8 in V 12. Kvaliteta in trdnost zajamčeni. Pri večjem naročilu nudim 10 odstotkov popusta. Zaradi velikega povpraševanja sprejemam prednaročila vsak dan od 7 do 20. ure v Zadobravi štev. 47 pri Branko MEH.

NAJDITELJA rjave zimske vetrovke, rjavih zimskih čevljev, rjavih dolgih hlač, denarnice, temno modre barete in nogavic — izgubljeno v okolici Žalca — prosim da sporoči svoj naslov. Grudnik Marija, Hrastovec 51, Velenje.

PRIUČEN zidar s pokojnino in nekaj gotovine želi spoznati žensko s svojo hišo in nekaj zemlje. Star 59 let — zdrav in vesele narave. Ponudbe pod »Prekrasen je maj 1972«.

SPREJMEM v popolno oskrbo dva predšolska otroka. Ponudbe pod »Zanesljivost«.

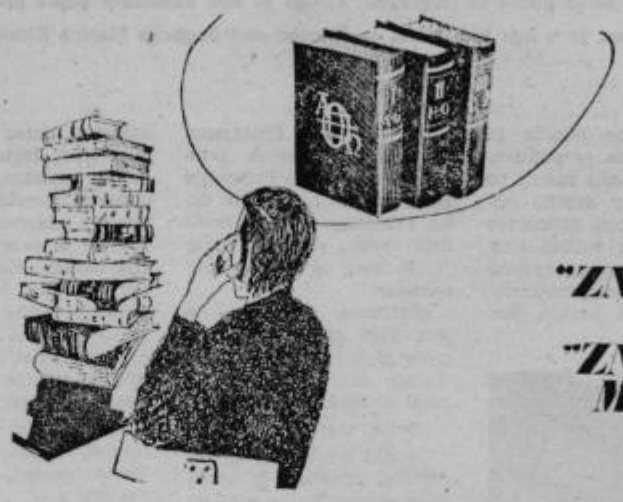

"ZNANJE JE MOČ."
Francis Bacon

"ZNANJE JE SPREMINJANJE SVETA IN NAS SAMIH."
Izrek v času eksplozije znanja.

MALA ENCIKLOPEDIJA
SVETA-JUGOSLAVIJE-SLOVENIJE
v 3 knjigah

SLOVENSKO IZDAJO ENCIKLOPEDIJE V TREH ZAJETNIH KNJIGAH PRIPRAVLJA DRŽAVNA ZALOŽBA SLOVENIJE. VSE TRI KNJIGE BODO IMELE NAD 2000 STRANI VELIKEGA FORMATA (19 × 27 CM). NATISNJENE BODO NA NAJFINEJŠEM BREZLESNEM PAPIRJU.

NAD 40.000 GESEL, 5.000 SLIK, RISB, GRAFIKONOV IN PORTRETOV, 10 VELIKIH ZEMLJEVIDOV V BARVAH IN 53 ČRNO-BELIH ZEMLJEVIDOV MED BESEDILOM, 54 STRANI PRILOG V ENI ALI VEČ BARVAH.

MALA ENCIKLOPEDIJA
je posebej prirejena za slovenske razmere po
MALI ENCIKLOPEDIJI PROSVETE,
ki je izšla v Beogradu. Državna založba Slovenije se je odločila za adaptacijo tega pomembnega dela zato, ker je enciklopedijo pripravilo več kot 200 jugoslovanskih strokovnjakov. Avtorji so pri izbiri gesel upoštevali splošno enciklopedično znanje z vseh področij človeške ustvarjalnosti obdelali so splošni jugoslovanski prostor in čas, poudarek pričujoče enciklopedije pa je seveda tudi na Sloveniji in Slovencih. V vseh treh knjigah so upoštevani najnovejši svetovni podatki, ki so bili tako kot jugoslovanski in slovenski skrbno preverjeni in dopolnjeni.

Slovenski avtorji so izvirnik bistveno dopolnili, oziroma na novo napisali

okoli 4000 daljših in krajših gesel, ki zajemajo specifično slovensko nacionalno (zgodovina in geografija, kultura, prosveta, umetnost), gospodarsko-politično in znanstveno-tehnično problematiko; to zaščitno delo je opravilo okoli 50 strokovnjakov za posamezna znanstvena in kulturno-umetniška področja in 30 prevajalcev, skupaj torej vel kot 80 slovenskih sodelavcev. Slovensko izdajo je uredil prof. Franček Šafer.

Slovenci v svojem jeziku nimamo veliko enciklopedij. Z MALO ENCIKLOPEDIJO bomo torej dobili zakladnico znanja z vseh področij človekove dejavnosti in ustvarjalnosti, s posebnim poudarkom na jugoslovansko-slovenskih dosežkih.

Za ilustracijo povejmo, da bodo bralci z
MALO ENCIKLOPEDIJO
dobili delo, ki ga po obsegu in tehtnosti lahko primerjamo z vsaj 30 knjigami normalnega obsega. Torej ni prav nič čudno, če je takšna enciklopedija postala pojem ekonomično razporejenega in koncentriranega znanja.

Za MALO ENCIKLOPEDIJO SVETA — JUGOSLAVIJE — SLOVENIJE založba razpisuje

subskripcijo,

ki traja do 15. junija 1972.

Cena za vse 3 knjige: 660 din (ena knjiga: 220 din). Založba nudi možnost odplačila v enajstih mesečnih obrokih po 60 din. V prosti prodaji bodo knjige znatno dražje.

PRVA KNJIGA, KI BO OBSEGALA GESLA OD A DO G, JE ŽE V TISKU IN BO IZŠLA JESENI 1972. DRUGA KNJIGA (Z GESLI OD H DO O) IZIDE SPOMLADI 1973, TRETJA KNJIGA (Z GESLI OD P DO Ž) PA IZIDE POLETI 1973.

Naročila za to izjemno edicijo sprejemajo vse knjigarne in zastopniki založbe, priloženo naročilnico pa lahko pošljete na naslov

DRŽAVNA ZALOŽBA SLOVENIJE
61000 LJUBLJANA, Mestni trg 26

NAROČILNICA

Naročam MALO ENCIKLOPEDIJO V 3 KNJIGAH.

Ceno za vse tri knjige (660 din) boste poravnali:

— takoj

— v 11 mesečnih obrokih po 60 din.x

Knjige mi pošljite na naslov:

— stalnega bivališča

— na kraj zaposlitve x

(x Neustrezno prečrtajte)

Kraj in datum Podpis naročnika:

NASLOV NAROČNIKA:

Ime in priimek: _____

Kraj: _____

Ulica: _____

Zaposlen pri: _____

VZEMITE NAJBOLJŠE

LESNOINDUSTRIJSKI KOMBINAT

»SAVINJA«

CELJE

nujno išče

3 KVALIFICIRANE MIZARJE
v delovni enoti POHIŠTVO v Celju in v delovni enoti ŠEMPETER
POGOJ: kvalificirani mizar in odslužen vojaški rok.
Osnovni osebni dohodek v znesku 1.354.— dinarjev.

MERILCA HLODOVINE
v delovni enoti ŽAGA Celje
POGOJ: lesnoindustrijski tehnik ali delovodska šola — lesna smer, odslužen vojaški rok.
Osnovni osebni dohodek v znesku od 1.522.— do 1.711.— dinarjev.

2 ŠOFERJA VILIČARJA
v delovni enoti ŽAGA Celje
POGOJ: izpit B, C kategorije in poseben izpit za voznika viličarja.
Osnovni osebni dohodek v znesku 1.522.— dinarjev.

10 ZDRAVIH IN FIZIČNO SPOSOBNIH PK ALI NK DELAVCEV
za skladiščna dela v delovni enoti ŽAGA Celje in v delovni enoti ŠEMPETER
POGOJ: odslužen vojaški rok.
Osnovni osebni dohodek v znesku od 956.— do 1.207.— dinarjev.

Kandidate prosimo, da se čimpreje oglasijo v splošno-kadrovskem sektorju podjetja.

ZAHVALA

Ob boleči izgubi našega dragega moža in očeta

MARTINA JEREBA

se iskreno zahvaljujemo vsem sorodnikom, prijateljem in znancem ter podjetjem Slovenijales, Ojstrica in restavracija Stara pošta Rimske Toplice, ki so darovali vence in nam izrekli sožalje. Prav tako se zahvaljujemo sosedom, ki so ob tej bridki uri sočustvovali z nami in nam pomagali. Posebej se zahvaljujemo zdravstvenemu osebju bolnice Topolšice, ki so mu lajšali bolečine in gospodu župniku iz Frankolovega za ganljive besede ob odprtem grobu.

Žalujoči:
ŽENA MARIJA IN SINOVI TER HČERKE

Frankolovo, Celje, Škofja vas, Rimske Toplice, Frankfurt, 24. marca 1972

GRAŠKI POMLADANSKI VELESEJEM
od 29. aprila do 7. maja

GRAZER SÜDOST-MESSE

2000 razstavljalcev iz 33 dežel pripravlja obsežno informacijo o najnovejši mednarodni ponudbi blaga.

Številne posebne razstave, med njimi turistična razstava,
Razstava ključev in ključavnic v 2000 letih,
Mamila slepijo in razočarajo,
Foto-kino razstava,
Camping šotori, stanovanjske prikolice, čolni,
Stalna modna revija,
Strokovne razstave,
Sodobna pisarniška oprema, pohištvo, tehnična oprema v gospodinjstvu itd.

Razstava bo odprta vsak dan od 9. do 18. ure. V soboto 6. maja bodo trgovine v Gradcu odprte tudi popoldne.

Za skupinska potovanja bodo poskrbeli jugoslovanski potovalni uradi.

Vstopnina 10 dinarjev — (možnost plačanja v dinarjih na posebni sejemski blagajni).

LIBELA NAGRAJUJE — LIBELA NAGRAJUJE — LIBELA NAGRAJUJE — LIBELA NAGRAJUJE — LIBELA NAGRAJUJE

NAŠE VPRAŠANJE - VAŠ ODGOVOR

IN VAŠA NALOGA?

V vsaki številki Novega tednika vam bomo postavili eno vprašanje. Napisali ali obkrožili boste odgovor, za katerega boste prepričani, da je pravilen. Odgovore na kupone pošljite na uredništvo Novi tednik, Celje, Gregorčičeva 5, do ponedeljka. S tem že sodelujete pri žrebanju.

V žrebanje bomo uvrstili vse odgovore — pravilne in nepravilne. Toda z Libelinimi tehtnicami bodo nagrajeni le tisti izžrebanci, ki bodo pravilno odgovorili. Pet izžrebanih igralcev z nepravilnimi odgovori pa bo prejelo knjižne nagrade.

Torej — vsak teden 15 nagrad za naše bralce in igralce v novi NT igri.

In še posebne nagrade za nove naročnike: za vse nove naročnike, ki se bodo naročili na NT z naročilnico, ki jo bomo objavili vedno na tem prostoru, pa bomo pripravili vsake tri tedne še posebno žrebanje — za Libelino konvektorsko peč ali pa za maser.

Skupno torej 250 nagrad Libele za nove naročnike in bralce!

In še 125 knjižnih nagrad NT.

Naše zadnje vprašanje pa je bilo res težko. To se vidi po številu odgovorov, ki so prispevi v uredništvo — samo 138 smo jih prešteli. Najmanj doslej. Res pa je, da so se prvikrat nekoliko bolj množično oglasili Mozirčani. Zato je prav, da roma ena nagrada v Mozirje. Sedaj razmišljamo, kakšno uganko bi postavili Konjičanom. Pomagajte nam.

Pravilni odgovor pa je bil takle: V Šmihelu se je 1887. leta rodil slovenski pisatelj Vladimir Levstik. Njegovo najbolj znano delo je Gadje gnezdo.

In kako je žreb razdelil nagrade?

Libeline tehnice bodo prejeli:

Mirko Kučan, Slovenski dom, R. Slatina
Milena Lah, Celje, Adamičeva 4
Marjana Jug, Crnolica 33, Šentjur
Poldka Savodnik, Celje, Cankarjeva 13
Cilka Pocajt, Velenje, Aškerčeva 20
Valči Košič, Celje, Moše Pijade 12
Franjo Vajd, Mozirje 191
Milica Kovač, Celje, Moše Pijade 12
Štefka Rovan, Celje, Stanetova 18-1
Jože Pjahuta, Rečica 38, Laško

Stoletno pratiko bodo prejeli:

Zofka Marovt, Mozirje, Ljubija 13
Ivan Poredoš, Celje, Ob železnici 1
Cvetka Gostenčnik, Nazarje, Sp. Rečica 47
Dragica Kuhar, Radeče, Vrhovo 17
Fanika Cocej, Vojnik, Višnja vas 14 a

NOVO VPRAŠANJE ZA VAS

In novo vprašanje? Zelo preprosto:

Na kupon napišite, kateri sestavek v tej številki Novega tednika vam je najbolj všeč. Pot do nagrade torej ne bo težka. Pohitite z odgovori.

Dopisnice z odgovori pošljite na naše uredništvo do ponedeljka, 17. aprila 1972. Izžrebanci, dobimo se v uredništvu v ponedeljek, 17. aprila 1972 ob 17. uri.

KUPON 11

Odgovor: _____

Ime in priimek: _____

Točen naslov: _____

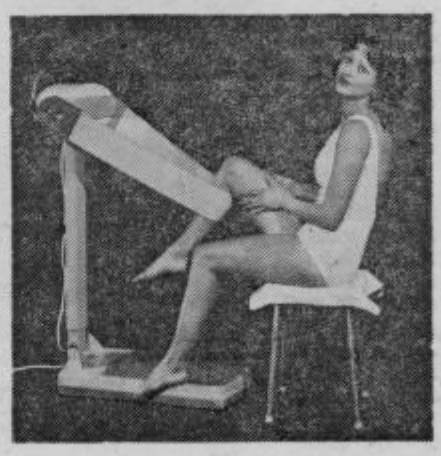

Današnji tempo življenja zelo vpliva na človeka. Utrujenost, notranja napetost, nervoza in odvečna teža zaradi premajhnega gibanja, so naši stalni spremljevalci.
LIBELA MASER pa nam pomaga v vseh teh težavah.
Uporabljajo ga milijoni ljudi najrazličnejših poklicev, zlasti pa gospodinje, poslovni ljudje, šoferji in vsi, ki bi se sicer morali veliko več gibati.

LIBELA

LIBELA-CELJE

NAROČILNICA

IME _____

PRIIMEK _____

TOČEN NASLOV _____

POŠTA _____

S to naročilnico naročam Novi tednik in se s podpisom obvezujem da bom redno plačeval(a) naročnino

Podpis _____

LIBELA TEHTNICE TOČNE ZA KUPCA IN TRGOVCA — LIBELA TEHTNICE TOČNE ZA KUPCA IN TRGOVCA — LIBELA

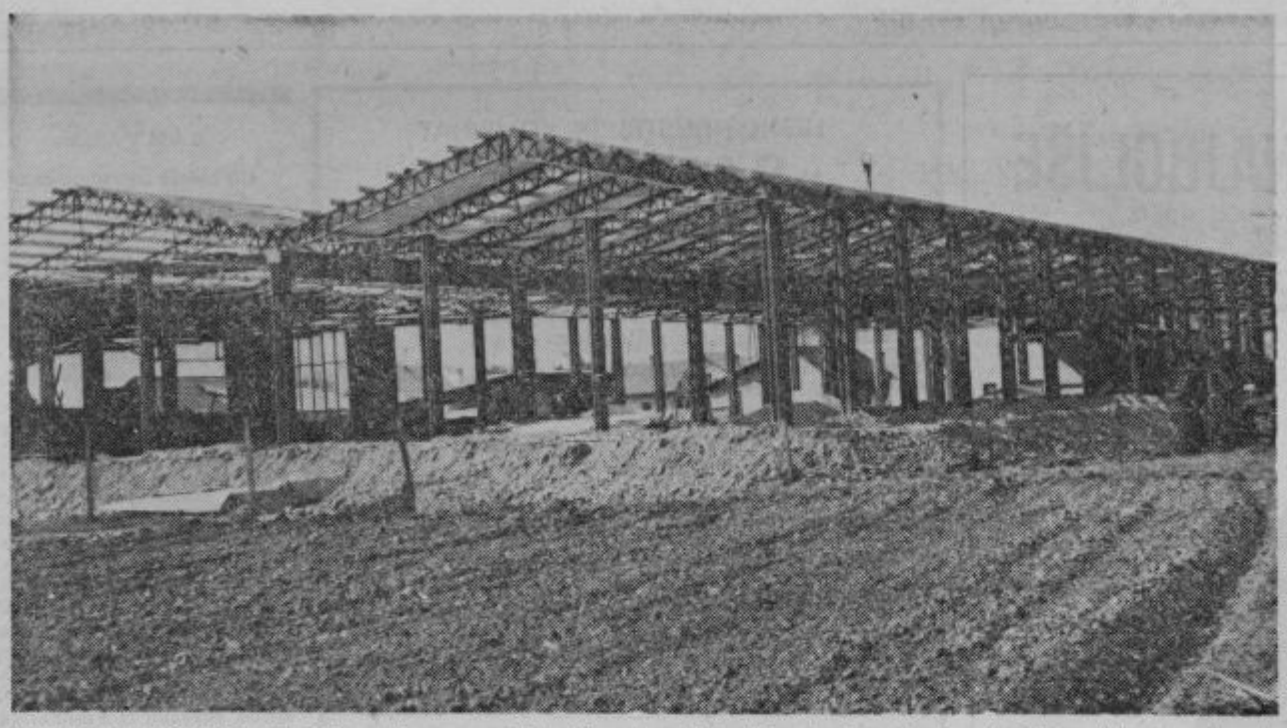

GARANT NA POLZELI SE ŠIRI — Tovarna pohištva Garant na Polzeli bo imela v drugi polovici tega leta dograjeno in s stroji opremljeno novo proizvodno halo, v kateri bo strojnica. Hala bo s stroji vred stala okrog deset milijonov din. To je za Polzelo nedvomno veliką pridobitev, saj pomeni nova hala večje kapacitete. To pa je v današnjem trenutku izrednega pomena.

Foto: Tone Tavčar

Pridnost in marljivo zasledovanje učne snovi se kaže ne samo v ocenah pač pa tudi v urejenosti okolja in notranjosti šole. Lesički pionirji in mladinci se lahko pohvalijo. Predstavljamo vam pano, kjer mladi vsak mesec predstavijo eno podjetje, razen tega pa še vse najvažnejše novice v športu in drugje.

MST

Mlini in mlinarji

Piše DRAGO MEDVED

NE MOREM, PA MORAM...

»Ne morem, pa moram, ker vidim, da ni. Ajda še, še, koruza pač ne!« Tako je dejal stari mlin, ker ajda se pač lažje vdaje pod kolesi kot pa trša koruza. To staro pesem mi je povedal ERNEST JEREB. V Fužinah pri Planini pa domuje MIHA KRIŽNIK, ki pravi, da živi od poštenega dela v mlinu in dobre volje. Tega mu v življenju nikoli ni manjkalo, kljub časom, ki se jih ne spominja rad.

Kar precej mlinov in mlinarjev smo že spoznali ob Bistrici, ki jo pozna sleherni Kozjan. In zdaj bomo spoznali še enega, ki je v neposredni bližini Kukovičičevega mlina v Socki. Človekova usoda je včasih dokaj nenavadna. Če se vrnemo v stare čase, lahko takoj ugotovimo, da sleherni od mlinov skriva v sebi nekaj sto let. Tako tudi Jerebov. Ta šteje dve stoletji. Kupila sta ga Jožefa in Franc JEREB, ki sta doma sicer iz Žirov na Gorenjskem. 1930 sta se vzela in naslednje leto kupila ta mlin v Podsredi. Franc je predlani umrl in Jožefa melje sama. Sicer pa je vedno ona bila tista, ki je večji del časa prebila v mlinu in dajala mlinskim kamnom jesti. Doma smo našli sina Ernesta, ker je bila takrat mati ravno v bolnišnici. Toda tudi sin nam je povedal vrsto zanimivosti, ki govore o tem, da mlin resnično ni navadna hiša in da tudi kamni niso vse, kar se pri njem obrača.

»Včasih smo veliko mleli. Imeli smo dve kolesi, zdaj pa je ostalo samo eno. Popravila so predraga, dela pa tudi ni toliko, da bi se lotili obnavljanja.« Tako je pripovedoval Ernest in seveda poudaril, da se kamni zavrte samo še takrat, ko mati Jožefa za domače potrebe kdaj pa kdaj zmelje malo pšenice. Mlin je na takšnem mestu, da je soteska kar precej oddaljena od njega in ima urjek (razdelilnik) kar precej dela z vodnim tokom, da ga lepo spelje pod lopate velikega kolesa. Da sta bili včasih dve kolesi, pričata tudi dve antori (pregradi za spuščanje vode).

Življenje v mlinu je bilo zanimivo. Tam so, čakajoč na kamne, da iztisnejo moko v vreče, prepevali in kartali, pa hajd domov. Ernest se še živo spominja, kako so se v mlinu zbirali Božičnik, Rihtarjev Lojz in drugi, in večina od teh je na daleč slovela, da so »raubšicl« in ni ga človeka v okolici, ki jih ne bi poznal. Ko so prišli v deželo Nemci, so bili Jerebovi izseljeni na Hrvaško in po vrnitvi ob koncu vojne so našli mlin zapuščen in opustošen. Treba je bilo začeti znova in tako so spet mleli. Pred desetimi leti pa so se kolesa vse redkeje zavrtela in danes je že praznik, kadar se spet zavrtijo. Ernest pravi, da ne bo več mlel. Dokler bo še mama pri moči in pri volji, bo še nekaj moke izpod kamnov, potem bo pa vse utihnilo. In ko bo razpadlo še to kolo, ki je kljubovalo toliko časa, bo zunanja podoba dajala videz, kot da nikoli ni bilo tam mlina. Le domačini bodo vedeli zanj in v spominu bo zapisan novim rodovom.

Malo drugače pa je bilo z mlinom MIHE KRIŽNIKA. Domuje v Fužinah pri Planini. Zdaj nosi že sedmi križ, a ves čas mojega obiska ni nikoli zapustil nasmešek njegovega obraza, malce suhljatega in posutega z drobnimi sivimi kocinami. Tudi njegov mlin bo kmalu napolnil dve stoletji, Miha pa se za to ne meni in tudi zatrjuje, da ima naslednika in da njegov mlin še ne bo tako hitro utihnil in kolesa ne bo prekril vlažen mah.

Mlin je postavil njegov praded Valentin Križnik. Nasledil ga je sin Marko in potem še Mihov oče Vid. Tako je šlo iz roda v rod. Toda težko se je bilo pogovarjati z Mihom. Namreč, Miha je že precej naglušen in če ne bi bilo v hiši dobre sosede, ki je bila odlična »prevajalka«, bi se še morali dolgo pogovarjati, če bi hoteli zvedeti vse, kar nas je zanimalo. Nekako posebno je Miha ponosen na burne vojne čase. Mimo njegovega mlina je šla namreč Štirinajsta in se tam tudi ustavila. In Miha je pripravil moke, pa vročih krušnih hlebcev, da je dišalo po hiši. Obiskal ga je tudi Sergej Kraigher in Miha to pripoveduje z velikim ponosom. Toda preveč skromen je. Sredi črne kuhinje stoji bel pralni stroj, na policah je vse skrbno zloženo. Miha namreč ni poročen in doma ima še bolnega brata. Pa pride soseda pomagat in Miha je zadovoljen. Med razgovorom se je še spomnil, da je bil pri njem tudi partizan pa se ni mogel domisliti njegovega imena. Končno je ugotovil samo to, da so ga klicali Kranjski Janez in da je bil fejst fant. Ko je Štirinajsta odhajala, jim je dal vola in voz. O moki in kruhu, ki ga je dal, pa sploh ni hotel govoriti, češ, saj to je samo po sebi umevno, da mora mlinar to dati. Svojim ljudem, ki so to takrat še posebej znali ceniti.

Miha se je razgovoril. Pa tudi dobra soseda in fant. In naj mi bo dovoljeno povedati, da so bili ob našem prihodu kaj nezaupljivi. Ob vratih sem videl samo tri glave in ko sem pozdravil, so v hipu izginile v temno vežo. Čez čas so spet pokukali na svetlo in ko sem vprašal, če je kdo doma, so se spet takoj skrili. Ob odhodu pa so bili veseli, da smo jih obiskali, da smo se zanimali zanje, za njihov mlin, ki jim pomeni vse. Vprašal sem Miho, če bere Tednik. Dejal je, da ima naročen Kmečki glas, soseda pa Tednik in tako bereta oboje.

Krepak stisk rok ob slovesu nam je povedal mnogo. Pa tudi nestrpnost, ki bo vladala v Mihi in njegovi sosedi, dokler ne bosta brala teh vrstic. Mlin pa je trdovratno molčal, kot da zameri gospodarju, ki je toliko zaupal o njem nekim tujcem, ki jih ne bo več v tiste strme grape.

Ernest Jereb: »Moja mama melje še danes, toda zdaj je v bolnišnici. Ko se vrne, se bo voda spet uprla v lopate kolesa. Tudi jaz meljem, a bolj malo. V mlinu ne vidim več prihodnosti.«

Miha Križnik: »Vse hude in vse dobre čase sem preživel v tem mojem mlinu in zdaj ne moreva drug brez drugega. Ni mi hudo, ker vem, da se bo še našel nekdo, ki bo skrbel zanj.«

NOVI TEDNIK

15

NOVI TEDNIK – Glasilo občinskih organizacij Socialistične zveze delovnega ljudstva Celje, Laško Slovenske Konjice Šentjur Šmarje pri Jelšah in Žalec – Uredništvo: Celje Gregorčičeva 5 poštni predal 161; Naročnina in oglasi: Trg V kongresa 10 – Glavni in odgovorni urednik Jože Volfand Tehnični urednik Drago Medved – Redakcija Milan Božič Jure Krašovec Milan Seničar Zdenka Stopar Milenko Strašek Berni Strmčnik – Izhaja vsak četrtek – Izdaja ga ČGP »Delo« – Tisk in klišeji: ČGP »Delo« Ljubljana – Rokopisov ne vračamo – Cena posamezne številke 1 din – Tekoči račun: 501-1-167/2 ČGP »DELO« Ljubljana – Telefoni: uredništvo 23-69 in 31-05 mali oglasi in naročnine 28-00