FOR Freedom AND Justice...

AMERIŠKA DOMOVINA

AMERICAN HOME

AMERICAN IN SPIRIT
FOREIGN IN LANGUAGE ONLY

Serving Chicago, Milwaukee, Waukegan, Duluth, Joliet, San Francisco Pittsburgh, New York, Toronto, Montreal Lethbridge, Winnipeg

SLOVENIAN MORNING NEWSPAPER

NO. 24

CLEVELAND, OHIO, THURSDAY MORNING, FEBRUARY 12, 1976

LETO LXXVIII. Vol. LXXVIII

ABRAHAM LINCOLN

(1809 — 1865)
šestnajsti predsednik ZDA

Danes je Lincolnov rojstni dan. Kot skala sredi divjine je stal predsednik Lincoln sredi narodnega nesoglasja in nesporazuma in se boril za enotnost, slogo in edinstvo.

Novi grobovi

Dorothy Lokar

V 59. letu starosti je po dolgotrajni bolezni umrla v University bolnici poznana Dorothy Lokar, rojena Znidarsic, z 262. ceste v Euclidu. Družina je preje veliko let živela na Schaefer Avenue. Pokojna je bila vdova po možu Rudiju, mati Patti, sestra Eleanor Prijatel, hčerka pokojnih Johna in Mary Znidarsic, rojene Jerse v Clevelandu. Bila je članica društva Modern Crusaders št. 45 ADZ, kjer je aktivno sodelovala pri Častni straži SDZ. Pogreb je danes ob 9.15 iz Želetovega pogrebnega zavoda na 458 E. 152 St. v cerkev sv. Viljema ob 10. uri, nato na pokopališče Vernih duš. Družina priporoča v njen spomin darove za Slovenski dom za ostarele na Neff Road.

Andrew Kuret

V 78. letu starosti je po enomesečni bolezni umrl v Euclid General bolnici Andrew Kuret, mož Mary, rojene Urbancic, s katero sta slavila 51. poročno obletnico šele preteklega januarja, oče Alice Mohar, stari oče Margaret in Roberta, rojen v vasi Narin, Št. Peter na Krasu, od koder je prišel v Ameriko leta 1921, zaposlen pri New York Central (Penn Central) kot popravljalec železniških vagonov do svoje upokojitve pred 14 leti. Bil je 50-letni član društva Cleveland št. 9 ADZ. Pogreb bo jutri, v petek, ob 9.45 iz Želetovega pogrebnega zavoda na 152. cesti v cerkev Marije Vnebovzete ob 10.30, nato na pokopališče Vernih duš. Družina priporoča v njegov spomin darove za Heart Society.

Frances Spehek

V Slovenskem starostnem domu, kjer je bila od preteklega septembra, je umrla 88 let stara Frances Spehek s 1120 E. 67 St., rojena Stanonik v Rožni dolini pri Vrhniki v Sloveniji, od koder je prišla v ZDA leta 1908, vdova po leta 1966 umrlem možu Louisu, mati Louisa Jr., Franka (oba v Ft. Lauderdale, Fla.) in Mrs. Charles (Frances) Kikel, 6-krat stara mati, 11-krat prastara mati, sestra Franka, Johna, Antona in Mici (vsi pokojni) ter Jerice (Jug.). Pokojna je bila članica ADZ št. 2, SŽZ št. 25 in Kluba slovenskih upokojencev za senklersko okrožje. Pogreb bo iz Želetovega pogrebnega zavoda na 6502 St. Clair Avenue v soboto dopoldne. Čas še ni določen. Na mrtvaški oder bo položena nocoj ob sedmih. Družina bo hvaležna za darove Slovenskemu starostnemu domu v pokojničin spomin.

Joseph Spilak

V 28. letu starosti je pretekli ponedeljek ponoči nenadoma umrl Joseph Spilak, 576 E. 140 St., mož Anne, rojene Kovac, sin Karla in Helene Spilak, rojen v vasi Dolič, Slovenija, kjer zapušča brata Karla in sestri Marijo in Angelo. Bil je strojnik pri Flodar Corporation. Pogreb bo v petek iz Grdinovega pogrebnega zavoda na 17010 Lake Shore Blvd., s pogrebno mašo v cerkvi Marije Vnebovzete ob 9.30 uri, nato na pokopališče Vernih duš.

—o—

Nader cilj rdečih vohunov

WASHINGTON, D.C. — Zagovornik potrošnikov v ZDA Ralph Nader je bil deležen posebnega zanimanja češkoslovaške vohunske službe v ZDA, kot je to povedal prebegli češkoslovaški vohun Joseph Frolik senatnemu pododboru za notranjo varnost.

Rdeči vohuni so šli tako daleč, da so nadzirali celo Naderjeve sorodnike, ki žive v Libanonu.

Ko so Naderja vprašali o tem, je odgovoril, da je to zanj "novica, neke vrste norost".

J. Frolik je trdil, da je nad polovico vsega osobja v poslaništvu ČSR v Washingtonu v vohunskem poslu, prav tako v zastopstvu ČSR pri ZN v New Yorku. Večje število češkoslovaških vohunov naj bi se skrivalo tudi med 'naturaliziranimi' državljani nekomunističnih držav.

—o—

Brez jezer

Na ozemlju države Kansas ni nobenega naravnega jezera.

Predstavniški dom za javno zaposlitev

Predstavniški dom je izglasoval zakonski predlog za javno zaposlovanje brezposelnih, ki naj bi nudilo delo kakim 600,000 ljudem.

WASHINGTON, D.C. — Predstavniški dom je v torek odobril z 239:154 glasovom zakonski predlog za javno zaposlitev, ki naj bi ustvaril do 600,000 novih delovnih mest in stal zvezno blagajno od 5.8 do 7.4 bilijonov. Predsednik Ford je mnenja, da je javno zaposlovanje neučinkovita pot in napovedujejo, da bo predlogu odklonil podpis, če bo sprejet tudi v Senatu.

Vodja demokratske večine v Predstavniškem domu kong. Thomas P. O'Neill iz države Massachussetts je dejal, da je ta zakonski predlog odgovor Kongresa na "predsednikovo samozadovoljstvo". Napovedoval je, da bo predlog odobren v Senatu in pripravljen za predsednikov podpis v teku dveh tednov in da bo ustvarili milijon novih delovnih mest. Pogumno je napovedal, da bo Kongres morebitni predsednikov veto zakonskega predloga za javno zaposlovanje preglasoval.

Predsednik G. R. Ford je za nadaljevanje bolj skromnega sedanjega zakona za javno zaposlovanje, v okviru katerega je zaposlenih okoli 320,000 oseb, v glavnem v službah državnih in krajevnih javnih uprav.

—o—

Z letali prevažajo pomoč v Gvatemalo

GUATEMALA CITY, Gv. — Pomoč po potresu prizadetim krajem prihaja sem z letali iz ZDA, Mehike in od drugod. To je za enkrat najboljša in najhitrejša pot. Promet po cestah je težaven, kjer je sploh možen, zaradi porušenih mostov in pretrganih cest.

Letala s pomočjo iz ZDA in Mehike pristajajo tu vsako uro. ZDA sodelujejo s 17 letali, Mehika pa s 16. Vsako letalo prinese na enkrat 12 ton razne vrste pomoči za ponesrečence.

Pomoč ZDA iz vladnih in privatnih virov je dosegla vrednost okoli 5 milijonov dolarjev. Kongres je priporočil vladi, da izdela poseben program za pomoč Gvatemali v njeni sedanji stiski.

Svarilo Izraelu

BEIRUT, Lib. — V razgovoru s sodelavcem tukajšnjega lista je sirijski vojni minister gen. Mustafa Tlass svaril Izrael pred vsakim poskusom posega v Libanon, kjer je Sirija v zadnjih tednih uveljavila svoj vpliv, ko je tja poslala Palestinsko osvobodilno armado.

Minister je obljubil, da bodo enote Palestinske osvobodilne armade zapustile Libanon v "mesecu ali največ dveh". Sirija je izjavila, da bo gledala tudi na to, da palestinski gverilci ne bodo kršili "kairskega dogovora", po katerem se ne smejo mešati v libanonske zadeve, ampak se držati svojih begunskih taborišč.

—o—

Organizacija afriške edinosti priznala vlado v Luandi za vso Angolo

Večina držav Organizacije afriške edinosti priznava vlado v Luandi za edino zakonito vlado Angole.

KAMPALA, Ugan. — Predsednik Ugande Idi Amin je objavil, da je Uganda priznala vlado Ljudskega gibanja za neodvisnost Angole v Luandi za edino zakonito predstavnico Angole. Uganda je 26. od 46 afriških držav, ki je priznala vlado v Luandi.

Ker je s tem večina afriških držav priznala vlado v Luandi, jo je priznal Idi Amin, ki je sedaj predsednik Organizacije afriške edinosti, tudi v imenu te. Na zadnjem izrednem zasedanju OAE so bile afriške države razdeljene v vprašanju priznanja ravno na pol in so zato odločitev odložile na prihodnje redno zasedanje. Od tedaj so vlado v Luandi priznale nekatere od držav, ki so preje temu nasprotovale, s čimer je trdna večina na strani vlade Ljudskega gibanja, ki ga podpirata Sovjetska zveza in Kuba.

Glavni vzrok priznanju je brez dvoma uspešno vojaško zasedanje delov Angole, ki so bili doslej pod nadzorom Narodne fronte in Narodne zveze, dveh skupin v državljanski vojni, ki sta uživali podporo Zahoda in se na njo zanašali, pa bili zapuščeni od ZDA.

FORD OČITA KONGRESU POMANJKANJE POGUMA

Ko je predsednik ZDA podpisal zakonski predlog z odobritvijo sredstev za narodno obrambo, je Kongresu očital pomanjkanje poguma in odločnosti v obravnavanju položaja v Angoli. Vlada ZDA je hotela nastopiti odločno proti sovjetsko-kubanskemu posegu v Angolo, Kongres pa je prepovedal vsako uporabo sredstev za to.

WASHINGTON, D.C.— Predsednik Gerald R. Ford je v torek podpisal v Kongresu izglasovani predlog proračuna za narodno obrambo do konca letošnjega septembra, za skupno 15 mesecev, v skupni vsoti 112.3 bilijonov, četudi prepoveduje uporabo kakršnih kolih sredstev za podporo protikokunističnim silam v Angoli. Predsednik je dejal, da je Kongres "izgubil pogum in odločnost". "To je bila resna napaka in mislim, da se bomo naučili to obžalovati," je rekel predsednik novinarjem na zajtrku v Beli hiši.

Kasneje je predsednik ZDA izjavil: "Sem globoko razočaran, da je Kongres v tem zakonu sklenil vzeti ljudstvu Angole potrebno podporo za odpor proti sovjetskemu in kubanskemu vojaškemu posegu v njihovo deželo. Mislim, da je to določilo izredno nezaželjen primer, ki bi mogel resno omejiti našo sposobnost opravljati pozitivno in učinkovito vlogo v mednarodnih zadevah."

Zakonski predlog, ki ga je predsednik podpisal, daje narodni obrambi denarna sredstva za tekoče proračunsko leto, ki se je začelo lani 1. julija in bo trajalo do 30. septembra letos. Podaljšano je za tri mesece v skladu z zakonom, ki določa, naj se v bodoče računa proračunsko leto zvszns vlads od 1. oktobra do 1. oktobra naslednjega leta. Kongres ima tako več časa in lažji pregled nad potrebami zvezne vlade.

V proračunu so odobrena tudi sredstva za nadaljni razvoj in preskušanje novega bombnika B-1 in za štiri posebna letala za uporabo vodstva dežele v slučaju sovražnega napada z jedrskim orožjem na ZDA. Predsednik je dejal, da je zakonski predlog s proračunom za narodno obrambo podpisal kljub prepovedi vsake pomoči kateri od bojujočih se strani v Angoli zaradi pomembnosti programov, za katere so v njem odobrena finančna sredstva. Odklonitev podpisa bi izvajanje teh važnih programov odložila in zavlekla.

Vodnik demokratske večine v Senatu Mike Mansfield je na predsednikovo kritiko Kongresa odgovoril, da ta "ne drži vode". "Oni so zahtevali 28 milijonov več. Sedaj bi zelo verjetno vprašali že za 50 milijonov," je rekel Mansfield.

Sen. Mike Mansfield je dejal, da bi ta pomoč ne zadoščala in da bi ne bila uspešna. Ko so ga vprašali, kako bi bilo mogoče po njegovem varovati koristi ZDA v Angoli, je senator vprašal "Kaj so naše koristi v Angoli?" Nato je razlagal, da sredstva ZDA niso neomejena in moramo zato "biti stvarni in praktični ter se sprijazniti z dejstvom, da ne moremo izvajati svojega vpliva v vseh državah na vseh kontinentih".

Predsednik Ford je dejal, da ne bo upošteval nekaterih določil, ki prepovedujejo uporabo denarja, dokler ne bo taka uporaba odobrena od senatnega in domovega odbora za oborožene sile in od obeh kongresnih odborov za nakazila. Predsednik je mnenja, da so ta določila v zakonu v nasprotju z ustavo, kajti "zakonodajna oblast se nima pravice mešati v delo izvršne oblasti".

Armada je v soglasju z odločitvijo Kongresa, uzakonjeno v proračunskem zakonu za narodno obrambo, zaprla naprave za protiraketno obrambo pri Grand Forks v Severni Dakoti, edine v vsej deželi.

—o—

Zadnje vesti

RIM, It. — Aldo Moro je včeraj sestavil manjšinjsko vlado iz samih krščanskih demokratov, ki jo bodo pa v parlamentu podpirali tudi socialni demokrati (Saragatovci), med tem ko so socialisti in republikanci obljubili, da se bodo glasovanja vzdržali in tako novi vladi zagotovili večino. Nova vlada je šibka, toda bila je edina, ki jo je bilo mogoče sestaviti in se s tem izogniti prezgodnjim volitvam.

LUSAKA, Zamb. — Kubanci so zavzeli za vlado Ljudskega gibanja glavno mesto protikomunističnih skupin Huambo in baje že tudi pristanišče Lobito. S tem naj bi bila v rokah prokomunističnih sil vsa železnica iz Katange v Kongu do morja. Ko se podira odpor protikomunističnih sil, je vprašanje, kaj bo storila Južna Afrika, ki ima zaseden kakih 50 milj širok pas Angole vzdolž meje Zahodne Afrike (Namibije).

SAN FRANCISCO, Kalif. — Zvezni sodnik Oliver J. Carter je včeraj odločil, da naj porota sliši posneto sporočilo "Tanje" o bančnem ropu. Obramba Patricie Hearst se je upirala temu predlogu, pa njeno stališče ni obveljalo.

Iz Clevelanda in okolice

Prijeten obisk—

Pretekli torek je v spremstvu g. Antona Lavriše obiskal urad Ameriške Domovine slovenski misijonar č.g. France Buh z otoka Madagaskarja. Prijetno je pokramljal o svojem misijonskem delovanju. Gospodu misijonarju hvala za obisk in vse dobro v bodoče!

Na ocvrte ribe—

Očetovski klub fare sv. Vida vabi farane in drugo občinstvo na ocvrte ribe s prilogami jutri zvečer v farnem avditoriju. Servirali bodo od 5. do 7. zvečer. Po želji pa Vam večerjo tudi zavijejo, da jo vzamete s seboj domov.

Popravek—

V zahvali rajnke Mary Sober, objavljeni pretekli petek, je bila neljuba pomota. Pokojna je umrla dne 2. decembra 1975 in ne 4. decembra. Prizadete prosimo, da nam to oproste.

Seja—

Društvo Naš dom št. 50 ADZ ima svojo sejo to nedeljo ob dveh popoldne v Slovenskem narodnem domu na Maple Heights. Vse članstvo vabljeno!

Zadušnica—

V nedeljo ob osmih zjutraj bo v cerkvi sv. Vida zadušnica za nedavno umrlega Franka Barago.

Razprodaja podaljšana—

V Mandelnovo trgovini s čevlji, 6125 St. Clair Avenue, je razprodaja obutve podaljšana, da se bo več odjemalcev lahko poslužilo te posebne ugodnosti. Podrobnosti v današnjem oglasu!

Petletnica—

"Heart to Heart" skupina St. Vincent Charity bolnišnice bo proslavila 5-letnico svojega obstoja jutri, 13. februarja opoldne s sestankom in malico v "Blue Room" bolnišnice. To je organizacija prostovoljcev, ki so že prestali operacijo "odprtega srca" in po želji obiščejo tiste, ki so še na tem. Telefon je 861-6200, Ext. 213.

Dar čitalnici—

Gdč. Stella Vokač je darovala Slovenski narodni čitalnici $5 v spomin pokojnega strica Valentina Severja in umrlega prijatelja Jožeta Šircla.

Nov odbor—

Ženski pevski zbor "Dawn" SŽZ ima za leto 1976 sledeči odbor: predsednica Pauline Krall, podpredsednica Josephine Trunk, tajnica Ann Kohler, blagajničarka Frances Nemanich, nadzornici: Ann Kristoff in Marie Hosta. Pevovodja: Frank Zupan. Zbor bo priredil svoj vsakoletni koncert 21. novembra 1976 v Slovenskem društvenem domu na Recher Avenue.

—o—

Scranton namesto Moynihana v ZN?

WASHINGTON, D.C. — Vesti iz Bele hiše trdijo, da se je predsednik Ford odločil imenovati za zastopnika ZDA pri Združenih narodih v New Yorku bivšega guvernerja države Pennsylvania Williama W. Scrantona.

BEIRUT, Lib. — Predsednik vlade musliman Rašid Karami je včeraj izjavil, da je bil sporazum o novi ureditvi Libanona dosežen in da bo v soboto objavljen. Položaj v Libanonu se med tem postopno normalizira, odprte so šole, trgovine in večina bank.

"SEDMA REPUBLIKA" SE VRAČA DOMOV V JUGOSLAVIJO

Izraz "Sedma republika" so skovali v Jugoslaviji za 1.6 milijona Jugoslovanov, ki živijo na tujem, kamor so odšli s trebuhom za kruhom, ko ga doma ali ni bilo dovolj ali pa ga sploh ni bilo. Tekom lanskega leta se je po uradnih podatkih vrnilo domov okoli pol milijona "zdomcev" iz raznih držav, predvsem iz Zvezne republike Nemčije in Avstrije, pa tudi iz Francije, Švice in Švedske.

Vrnitev teh množic je povečala število brezposelnih v Jugoslaviji na okoli milijon. Glede zaposlitve je najboljši položaj v Sloveniji, kjer je še vedno mogoče najti zaposlitev, če je človek voljan prijeti za vsako delo. Prenekateri Slovenci niso voljni, vsaj ne, dokler imajo možnost in upanje dobiti v tujini boljše ali vsaj boljše plačano delo.

Ob začetku letošnjega leta je bilo po uradnih jugoslovanskih podatkih v Zvezni republiki Nemčiji še 515,000 jugoslovanskih delavcev, v Avstriji 170,000, v Franciji 85,000, v Švici 32,000, na Švedskem 25,000, v ostalih državah Evrope pa skupno še nekaj nad 50,000.

V Jugoslaviji pričakujejo, da se bo od teh v tujini zaposlenih delavcev „vrnilo do konca letošnjega leta domov še do pol milijona, ko se gospodarstvo v svobodni Evropi ne oživlja v obsegu in s hitrostjo, kot so napovedovali. Vsaka država sedaj proučuje, koliko tujih delavcev res nujno potrebuje, vseh ostalih se želi znebiti čim preje, ker so ji v breme, ko ne more zaposliti niti svojih lastnih ljudi.

"Sedma republika" je po številu prebivalstva približno enaka SR Macedoniji, le nekaj manjša od SR Slovenije, pa trikrat večja od SR Črne gore. Pri tem je treba upoštevati, da so v "Sedmi republiki" v glavnem le odrasli ljudje, ki so šli na tuje, da bi si zaslužili denar za zgraditev domov ali za njihovo popravilo, za izboljšanje življenja svojih družin. Prenekateri so na tujem uspeli, šli iskat domov svoje družine in se odločili ostati na tujem, prenekateri mladi ljudje, fantje in dekleta, so se tam poročili in tam ustanovili svoje domove. Od teh se jih ne bo dosti vrnilo domov.

Vračajo se tisti, ki so delo izgubili in porabili svojo brezposelno odporo, pa nimajo upanja, da bi skoro dobili novo zaposlitev. Ti prihajajo domov nezadovoljni, nejevoljni na svet, kjer so nekaj časa dobro služili in uživali blagostanje, pa ga morali zapustiti proti svoji volji, nejevoljni na svojo domovino, ki jim ne more nuditi tega, kar so imeli na tujem. Večina teh ljudi je spoznala tudi razliko med svobodo v tujini in svobodo doma, "okužila" se je s tujimi mislimi, kot pravijo v SFR Jugoslaviji. Povratnike je torej treba "razkužiti" in jih znova vpreči v socialistični in "samoupravni red".

Po pisanju starokrajskega časopisja in po pripovedih obiskovalcev je to "razkuževanje" počasno in malo uspešno. Režim se boji, da bi se mogli od povratnikov, ki jih ni uspel "razkužiti", okužili še domačini, zato so režimski ljudje tako nestrpni, natknjeni in "vidijo vsepovsod sovražnike", v Sloveniji so se prav zato lotili zopet preganjanja "klerikalnega zmaja".

Vremenski prerok

Pretežno oblačno z verjetnostjo snežitve. Najvišja temperatura okoli 55 F (13 C).

AMERIŠKA DOMOVINA
AMERICAN HOME
6117 St. Clair Ave. - 431-0628 - Cleveland, Ohio 44103
National and International Circulation
Published daily except Wed., Sat., Sun., and holidays, 1st week of July
Manager Editor: Mary Debevec

NAROČNINA:
• Združene države:
$23.00 na leto; $11.50 za pol leta; $7.00 za 3 mesece
• Kanada in dežele izven Združenih držav:
$25.00 na leto; $12.50 za pol leta; $7.50 za 3 mesece
Petkova izdaja $7.00 na leto

SUBSCRIPTION RATES:
United States
$23.00 per year; $11.50 for 6 months; 7.00 for 3 months
Canada and Foreign Countries:
$25.00 per year; $12.50 for 6 months; $7.50 for 3 months
Friday Edition $7.00 for one year.

SECOND CLASS POSTAGE PAID AT CLEVELAND, OHIO

83 No. 24 Thursday, Feb. 12, 1976

Pravica vedeti

Predsednik Združenih držav je v svoji zadnji poslanici o stanju Unije izrekel Kongresu in ameriškemu ljudstvu med drugim tudi te-le besede: "Pravim, da je čas, da prenehamo poniževati sami sebe kot narod." Nekako istočasno se je oglasil bivši predsedniški kandidat, senator Barry Goldwater in dejal: "Opravili smo zelo slab posel za C.I.A." Ta dva politična moža sta dovolj veliki avtoriteti, da potrdita opravičenost tega, kar bomo v naslednjem napisali. Potrebno je namreč, da slovenski ljudje, ki jih naš list doseže, in vsa slovenska skupnost v tej deželi, razmišljajo in pridejo do pravih zaključkov o zadevi, ki že več kot leto dni polni naslovne strani našega in svetovnega časopisja, zavzema prednostno mesto v televizijskih poročilih in vznemirja in razburja ameriško in svetovno javnost.

Iz zgornjih dveh citatov ste že uganili, za kaj gre. Vsi dobro poznamo oni tolikokrat uporabljani in zatorej izrabljani izrek: People have the right to know. Po nesrečni aferi Watergate, ki je razkrila velike nepravilnosti in zla dejanja na visokih in najvišjih mestih javne uprave in političnega delovanja, žal napravila tej deželi in narodu veliko škodo v svetu, sprožila pa plaz javnih preiskav, so se časopisi, televizija in tudi Kongres v Washingtonu z veliko vnemo spravili na raziskovanje nepravilnosti in nezakonitosti tudi v nekaterih zelo občutljivih agencijah v sklopu federalne administracije. Med temi je gotovo najbolj občutljiva osrednja obveščevalna služba (Central Intelligence Agency — CIA) in vse drugo, kar je z njenim poslovanjem v zvezi, prav gori do ameriških predsednikov.

Vse omembe vredne države, od njega dni do našega časa, so vzdrževale in vzdržujejo več ali manj obširno in gosto mrežo obveščevalcev po svetu, ki po prikriti in tajni poti zbirajo informacije o važnih dogajanjih po svetu in jih pošiljajo osrednji agenciji. Ta jih skrbno analizira, med seboj primerja, oceni in napravi logične sklepe, ki jih redno predlaga v vednost predsedniku in onim oddelkom vlade, ki se jih tičejo. Od teh dobijo potem navodila, ki jih izpolnjujejo. To ni nič novega in posebnega. Ljudje takim obveščevalcem praviji špijoni, mi Slovenci pa v svojem jeziku: vohuni, a ta označba ne zveni dobro in se malo uporablja.

Dognalo se je, da so ti ogleduhi tu in tam prekoračili svoj zakoniti delokrog in so se ukvarjali z nedovoljenim vohunstvom znotraj Združenih držav, pa tudi zunaj lotevali se protizakonitih akcij. (Čile, Grčija itd.) O vsem tem smo mnogo slišali in brali. Da je bilo take podvige od strani CIA treba ustaviti, ni vprašanja in nobenega dvoma. A kako se je to ustavljalo, to je vprašanje!

Rekli smo, da so vse te operacije CIA strogo prikrite in tajne. V tem je njihov pomen in uspeh, da pod masko zvedo stvari, ki bi jih drugače nikoli ne zvedeli. Logično in samo po sebi umevno bi bilo, da se tudi raziskavanje njihovih "grehov" v odborih senata in nižjega doma vrši v strogi tajnosti, da se ne škoduje bodočemu uspehu CIA agentov. V smislu konstitucije imajo taka zasliševanja namen pomagati kongresu pri zakonodajnem delu. Nedvomno pa je res, da takih zasliševanj in preiskav v kočljivih, zaupnih, tajnih zadevah federacije ni umestno obešati na veliki zvon pred televizijskimi kamerami in rojem časopisnih poročevalcev iz vseh delov sveta. Prav to pa je senatni inteligenčni odbor napravil. In ljudje so po celem svetu gledali in brali, kaj vse dela ameriška tajna služba in so jo smešili in diskreditirali. V čigavo škodo? In kateremu Amerikancu v korist?

Bela hiša je bila proti javnim razpravam o tem predmetu, toda publicitete in političnega profita željni senatorji so se sklicevali na rečenico, da ima "ljudstvo pravico vedeti" in to "all the facts". Šli so celo tako daleč, da so javno raziskovali načrte za umore tujih dignitarjev in v take zarote vključevali z imeni predsednike Združenih držav. Komu v korist? Samo sovražnikom Amerike in nikomur drugemu.

Izrek o pravici ljudstva, da vse zve, je treba uporabljati v pravilni perspektivi. V reprezentativni demokraciji, kakor je Amerika, je ljudsko zaupanje dano predsedniku federacije, ki je izvoljen, in v podrobnostih posameznim senatorjem in kongresnikom, izvoljenim prav tako. Ti morajo za vse vedeti, ker imajo mandat, a kaj naj se javno ne razglasi, bi moralo biti sporazumno določeno ob čuvanju v tajnosti državnih in upravnih skrivnosti, ki jih zahtevata varnost in ugled Republike. Nihče bi ne imel razloga sklicevati se na "pravico vedeti", saj ve njegov izvoljeni predstavnik in mu bo povedal, če in kadar bo treba. Pronicanje zaupnih državnih tajnosti časopisnim poročevalcem bi se moralo vedno strogo preiskati in storilca po zakonu kaznovati s težko kaznijo.

Samo pod pogoji, po katerimi se ne bo zahtevalo, da vsak Amerikanec mora vedeti prav vse o prav vsaki stvari, bo naši obveščevalni tajni službi mogoče uspešno vršiti svojo nalogo za varnost Republike in za pravilne odnose do drugih držav. Ta služba je bistvene važnosti posebno v naših časih.

Z ozirom na to naj v tem kočljivem območju dokončno odpadejo javne akcije kongresa, ki jih časopisje in televizija razširja po celem svetu, in jih tednik TV Guide v uvodniku označuje tako: "Če bi 100 sovjetskih agentov delalo za Kremelj nadurno službo, bi komaj moglo spodkopati CIA tako uspešno, kot je to storil odbor senatorja Churcha."

Mi pa si zvemimo k srcu predsednikovo svarilo: "Nehajte poniževati sami sebe!"

L. P.

BESEDA IZ NARODA

Kako bo s slovenščino na Mednarodnem evharističnem kongresu v Philadelphiji?

PATERSON, N.J. — Imeli jo bomo, če jo bomo hoteli. Da je niso dali na spored od samega začetka, je bil neljub sporazum. Popolnoma dajem prav patru Fortunatu, ki očita pripravljalnemu odboru pomanjkljivost, da "ni vseh narodnosti ZDA povabil na sodelovanje", in podpišem, kar dodaja' "Ne bi bilo pravično, da bi morali Slovenci beračiti za priznanje navzočnosti v ameriški Cerkvi".

Pravično gori ali doli, resnica je, da smo si svojo navzočnost na bodočem kongresu morali sami priboriti. Zasluga za to gre Rev. dr. Emilu Hodniku, predsedniku društva tukajšnjih slovenskih duhovnikov, ki je 20. januarja pisal philadelphijskemu kardinalu Krollu in potožil, da smo Slovenci izpuščeni iz kongresnega sporeda. Odgovorii mu je tajnik kongresnega pripravljalnega odbora Fr. Conway. V pismu zelo obžaluje opustitev, pa poudarja, da se to ni zgodilo namenoma, ter nadaljuje: "Če bi bili dobili stik z Vami že prej ali zvedeli za Vaše zanimanje, bi mi bili to upoštevali in dali udeležbo Slovencev na spored evharističnega kongresa. Vse manjšinjske skupine, ki bodo na kongresu sodelovale, imajo svoje zastopnike tod okrog nas ali so pa z nami stopile v stik, proseč, naj jim dovolimo sestaviti odbor za sodelovanje."

Torej stališče, da bi se mi morali priglasiti, dočim smo mi pričakovali kakega njihovega povabila.

Danes je stik narejen in slovenščino lahko imamo, če hočemo. Rev. dr. Hodnik me je naprosil, naj bi stopil v Philadelphijo in se o vsem pomenil. Šel sem in bil zelo prijazno sprejet. Zelo so se opravičevali, da je prišlo do te opustitve in zatrjevali, da nikakor iz nerazpolonenja do Slovencev. Dal sem jim spominsko knjigo o blagoslovitvi slovenske kapelice v Washingtonu, da nas bolj spoznajo, in so je bili zelo veseli.

Kaj moramo storiti? Čim prej imenovati kakih 10 odbornikov in njih predsednika, ki bodo nekako mesečno prihajali k njim na sejo in skrbeli za priprave. Naše sodelovanje bi zlasti radi imeli za

nedeljo, 1. avgusta, zvečer za otvoritveni sprevod,

soboto, 7. avgusta, ki je posvečena raznim narodnostim, ki že imajo določene cerkve ali dvorane za liturgijo v svojem jeziku, in za večerno evharistično procesijo in

za procesijo narodov ter slovesni zaključek v nedeljo, 8. avgusta, zvečer.

Spraševali so, koliko svojih ljudi pričakujemo, da nam rezervirajo primerno cerkev ali dvorano v soboto, 7. avgusta, za slovensko službo božjo, pa res nisem vedel, kaj odgovoriti. Vse je odvisno od tega, kako se bodo naše župnije zganile. Tudi Pennsylvania, kjer je več fara, ki so bile svojčas slovenske, bi lahko dala precej romarjev, ker naši ljudje tam so žejni slovenske molitve in pesmi. Vem, da se oo. lazaristi v Kanadi zanimajo in želijo pripeljati svoje vernike. Tudi iz Evrope jih je nekaj pričakovati.

Težava je v tem, da v Philadelphiji in nje bližnji okolici ni Slovencev, da bi sodelovali v pripravljalnem odboru. Nujno bodo morali priskočiti v pomoč rojaki iz New Yorka in Washingtona. Ko berem, kako so se toronski rojaki, ko so pripravljali spomniski križ slovenskim žrtvam pretekle vojne in revolucije, ob sobotah vozili v oddaljeni Midland delat tlako in urejevat vrt tam okrog, si mislim, da bodo zdaj nekateri pač morali na duhovno tlako v Philadelphijo, če hočemo kaj doseči.

Rev. dr. Hodniku pa srčna hvala, da nam je poiskal mesto na soncu!

Rev. dr. Fr. Blatnik, SDB.

Zamejska Slovenska Primorska naj nas tudi zanima

CLEVELAND, O. — Kadar se odločamo za obisk Slovenije, ne pozabimo, da je del Slovenije izven SR Slovenije in da je prav, da se zanimamo tudi zanj in se z njim seznanimo. Zadnjič sem opisal našo Slovensko Koroško, njene pomembnosti in zanimivosti. Tokrat naj napišem nekaj splošnih podatkov o zamejski Slovenski Primorski in opozorim na njene pomembnosti in zanimivosti.

Glavni središči zamejske Slovenske Primorske sta Gorica in Trst. Gorica je povezana z železnico z ostalo Slovenijo po bohinjski železnici in preko Postojne in po Vipavski dolini. Gorica je staro središče primorskih Slovencev, je popolnoma slovenska tudi po svojem nastanku, kar izpričuje že samo njeno ime. V mestu so stare verske, kulturne in gospodarske ustanove, s katerimi so bili Slovenci skozi stoletja povezani, v dobri meri so tudi še danes.

Nad mestom stoji grad, nekdanje bivališče mogočnih Goriških grofov, globoko povezanih s slovensko preteklostjo. Na zgornji strani se dviga Sv. gora, največja božja pot na Primorskem. Pod Goriškim gradom je obširen trg, ki ga Slovenci od davna imenujejo Travnik. Tam stoji cerkev sv. Ignacija, tam je na številki Travnik 25 Katoliška knjigarna (Libreria cattolica, Piazza Vittoria 25), kjer prodajajo tudi slovenske knjige.

Na *Placuti* (Riva Piazzutta) št. 18 deluje *Katoliška tiskarna* (Budin) in *Goriška Mohorjeva družba*, ustanovljena leta 1920 od svetniškega knezoškofa Sedeja. To je edina slovenska založba na Primorskem, ki je uspela preživeti hude čase fašizma in deluje še danes. Vsako leto izda koledar in knjige. Ta družba je neodvisna od Mohorjeve v Celovcu in kdor se želi seznaniti s slovensko Primorsko, naj naroči njen koledar in knjižni dar. Na istem naslovu se tiska *Katoliški glas*, neodvisni tednik na Primorskem. Slovenci v svetu naj se poslužijo tega lista za oglase, zlasti poslovni ljudje, ki želijo navezati stike s slovenskimi poslovnimi krogi v zamejstvu.

V ulici Viale Settembre se nahaja nov *Katoliški dom*, ki so ga goriški Slovenci zgradili z lastnimi prispevki, v njem so redne prosvetne prireditve. Gorica je slovensko katoliško središče na Primorskem. Tukaj delujejo številna slovenska društva in organizacije, zlasti pa še pevski zbori: slovensko katoliško prosvetno društvo "M. Filej", slovensko katoliško akademsko društvo SKAD, pevski zbori kot "Lojze Bratuž", "M. Filej", Marijina družba, športna društva itd.

To močno katoliško obeležje je na Goriškem tradicija in ne neki klerikalizem, kot je bil včasih v nekaterih slovenskih krajih. Ta pristni katoliški duh in mišljenje goriških ljudi nam je domače in se nam zdi kot posebno doživetje. V ulici Don Bosco št. 11 je *Slovensko Alojzijevišče*, dijaški dom za fante. V isti ulici je *Slovensko sirotišče — Zavod sv. Družine* na številki 66. Nedavno so sezidale šolske sestre, ki ustanovo vodijo, novo stavbo s pomočjo milodarov in zaupanjem v Boga. Naprošeni pa so tudi vsi rojaki po svetu, ki jim je pri srcu slovenska stvar, da novo stavbo zavoda podprejo s svojimi darovi. Stara stavba je bila namreč že tako slaba, da je oblast prepovedala njeno uporabo. (Darovi naj se pošljejo na naslov: *S. Ahacija Kacin, Via D. Bosco 66, 34170 Gorizia, Italy*).

Gorica zasluži, da jo slovenski rojaki bolje spoznajo in podprejo ter obiskujejo slovenske ustanove v njej. To je mesto škofa Mahniča, nadškofa Sedeja, pesnika Gregorčiča, dr. Antona Gregorčiča, Staniča, Gabrščka, dr. Tume in še številnih, ki so bili braniki slovenstva na tem delu slovenske zemlje. Ali naj dopustimo, da danes slovenske ustanove tukaj zamrejo in slovenstvo usahne? V mestu so tudi slovenske šole, osnovne in srednje, ki zadnja leta dvigajo število učencev, kar je vsem zavednim Primorcem v veliko veselje.

V Gorici je tudi slovenska banka in sicer *Kmečka banka r.z. z o. j.*, v ulici Molelli 14, tukaj lahko Slovenci menjajo denar in opravijo svoje bančne zadeve. Mnogo je tudi slovenskih trgovin. V ulici Raštel so številne male trgovine, pomembna je trvdka Košič (Via Rastello 1), trgovina obutve. V Gosposki ulici (Via Carducci) je na številki 6 elegantna trgovina steklenine Koren, na številki 49 pa slovenska zlatarna Šuligoj. Te slovenske trgovine so vredne obiska, ker takih v Slovenski republiki ne vidimo več. So pa star dokaz slovenske podjetnosti in nekega prijetnega šarma, ki ga kupec tukaj doživi. Mnogo jih je še po celem mestu.

Od muzejev so vredni ogleda Muzej v goriškem gradu, od koder je lep pogled na mesto, in Muzej v palači stare plemiške družine Attems na Kornu (Piazza E. de Amicis).

Slovenske sv. maše so vsako nedeljo v stolnici (6.30), v Kapeli sv. Družine (Ulica Don Bosco 66, ob 7.30), pri Sv. Ivanu ob 8.00), Kapela Marijinih sester (Corso Italia 120, ob 8.00), pri Sv. Ignaciju na Travniku (ob 9.00), pri Sv. Vidu na Placuti (ob 10.00), pozimi ob 19.30 in poleti ob 20.30, ter med tednom ob 19.30 pri Sv. Ivanu, od septembra do junija.

Gorica ima izredno lepo okolico. Nad Gorico že v Brdih je velika vas *Štverjan*, ki se ponaša z novim župnijskim domom. Od tu je izreden razgled na goriško mesto in ravnino in proti tolminskim goram. Pod Brdi proti Furlaniji je manjše mesto *Krmin*, kjer živi mnogo Slovencev, tukaj je slovenska tovarna pohištva Prinčič. V okolici pa je nekaj uspešnih slovenskih vinogradnikov, ki dobivajo za svoja vina mednarodna priznanja.

Na poti iz Gorice proti Trstu se peljemo mimo Doberdoba ki je bil grob slovenskih fantov v prvi svetovni vojni. Nato pa mimo tržaške obale, gradu Maksimilijana, mehiškega cesarja, ki nosi ime Miramar in ima prelepe vrtove, v Trst.

Trst je razgibano kulturno mesto, ki danes v slovenski kulturi vodi. Tukaj delujejo pisatelji Alojz Rebula, Boris Pahor, Vinko Beličič. Tukaj delujejo znani slovenski slikarji: Lojze Spacal, Černigoj, Palčič, Cesar in še številni mlajši. Skladatelj Malič živi na Opčinah nad Trstom, in še mnogi drugi kulturni ustvarjalci.

Trst se ponaša s *Slovenskim gledališčem* (Ulica Petronio 4) ki je v Italiji dobilo priznanje državnega gledališča, kar je v državi redkost. V gledališču je redna sezona. Koncertno sezono vodi *Glasbena matica* (s sedežem v Ulici Rugiero Manna in z glasbenimi šolami po vsem Tržaškem in Goriškem). Poleg redne gledališke in koncertne sezone so še številne prireditve prosvetnih društev: *revija pevskih zborov* v Slovenskem gledališču meseca novembra, *revija mladinskih pevskih zborov* meseca marca, *božični koncert* prvo nedeljo v januarju, Marijina procesija na Opčinah iz vseh slovenskih župnij na drugo nedeljo v septembru, srečanje slovenskih izobražencev v *Dragi*, s predavateliji iz vsega sveta, na prvo soboto in nedeljo v septembru, nastop pevskih zborov *Cecilijanka* v Gorici konec novembra ali začetek decembra, *praznik češenj* v Mačkovljah in v Štverjanu konec maja ali v začetku junija ter še številne prireditve bogatega društvenega in kulturnega življenja.

V Trstu deluje *Zveza slovenske prosvete* (Ulica Donizetti 3). *Zveza cerkvenih pevskih zborov*, istotam. V Gorici Zveza slovenske katoliške prosvete, ter Slovenska prosvetna zveza (levičarska) v Trstu in Gorici V Trstu so Marijini domovi, središča župnijskega prosvetnega življenja, v ulici Risorta 3, pri Sv. Justu, v Rojanu v ulici Cordaroli, pri Sv. Ivanu v ulici delle Docce 34. V Škednju je župnijski dom Jakoba Ukmarja v ulici Soncini 112.

Slovenske sv. maše v Trstu so v naslednjih glavnih cerkvah:

Pri sv. Antonu Novem (ob 7.00), pri Sv. Vincenciju ob 8.00, pri Sv. Jakobu in pri salezijancih na Istrski cesti (strada dell' Istria) ob 10.00, pri Sv. Ivanu ob 10.00, v Škednju ob 7.00 in ob 10.00, pri Sv. Ani ob 10.00, pri Sv. Mariji Magdaleni ob 10.00 (na Kolonkovcu), v Barkovljah ob 11.00 ter po vseh cerkvah v okolici.

Neodvisni slovenski tisk v Trstu: tednik *Novi list*, ulica Ghega 8/I, mesečnik *Mladika*, ulica Donizetti 3, istotam tudi kulturna revija *Most*. Zelo kvalitetna je družbeno-kulturna revija *Zaliv* (naslov: Marica Vidmar, Ulica Timignano 47, Trieste). Za šolsko mladino izhaja *Pastirček*, ulica Risorta 3; za gospodarske kroge pa je najboljši gospodarski list tednik *Gospodarstvo*, ulica sv. Frančiška 20. Za oglase in objave sta najprimernejša Gospodarstvo in Novi list, mesečnik Mladika je najboljša slovenska ljudsko-prosvetna revija, Pastirček pa zelo prisrčno domača revija za šolsko mladino. Zaslužili bi, da jih spoznajo tudi Slovenci po svetu. — V Trstu deluje *Slovenski kulturni klub*, ulica Donizetti 3 (krščansko usmerjen) in Slovenski klub, ulica Geppa 9 (levičarski). Slovenske knjigarne: *Tržaška knjigarna*, ulica sv. Frančiška 20 in *Knjigarna Fortunato* v ulici Paganini 4 pri Novem sv. Antonu, v glavnem s katoliškimi in slovenskimi knjigami.

V Trstu je pomembna slovenska banka, d.d., ulica Fabio Filzi 10, kjer lahko menjamo denar in opravimo naše bančne zadeve. V isti ulici št. 8/I je sedež *Slovenskega gospodarskega združenja* za celotno deželo Furlanijo-Julijsko Benečijo. To je osrednje gospodarsko združenje na Primorskem. Številne so tudi slovenske trgovine v Trstu, trgovina Kerže, katere oglase srečate po časopisju že pred prvo svetovno vojno, mnoge druge trgovine, gostilne, hoteli. Vse podatke, ki bi nas zanimali, nam da Slovensko gospodarsko združenje. Prav tako je mnogo slovenskih podjetnikov v okolici.

Trst ima mnogo muzejev, znamenitih cerkva, sinagogo, baziliko sv. Justa, muzej *Kraška hiša* na Repentaboru, kjer se vsako leto na drugo nedeljo v septembru vrši tudi *kraška poroka* v prelepih tržaških narodnih nošah, navadah in specialitetah.

Tržaško mesto je polno lepih slovenskih imen. Mestni predeli so Staro mesto, Novo mesto, Stara mitnica, Nova mitnica, Sv. Vid, Kjadin, predmestja pa so Čarbola, Škedenj, Rocol, Vrdela, Škorklja, Kolonja, Rojan, Greta, Barkovlje, Sv. Marija Magdalena Spodnja, Sv. Marija Magdalena Zgornja, Katinara.

V Trstu deluje tudi *slovenski radio* (Radio Trst A, ulica Fabio Severo 7), slovenska tiskarna *Graphart*, ulica Rosetti 14 in še mnoge slovenske ustanove.

Želeti bi bilo, da bi Slovenci v svetu, zamejstvo, ogrožen slovenski predel, bolj obiskovali, navezovali poslovne in kulturne stike in spoznavali to domovinsko skupnost, ki je ohranila tako bogato slovensko narodno tradicijo. Najbolj potreben pa je izdelan slovenski zamejski potopis, ki bi služil zdomskim Slovencem.

S. R.

Rešitev zadnji hip

"Slišala sem, kako mi hrešči-jo kosti. Zdaj je konec, sem si reka," je 60-letna Emma Bates opisala "najstrašnejše doživetje v življenju". V naravnem parku pri West Palm Beachu na Floridi jo je napadel lev. Paznik jo je rešil v zadnjem trenutku.

Turistka je imela pravzaprav srečo: lev ji je s šapo zlomil čeljust ter jo ogrizel po hrbtu in opraskal po obrazu. Ženska je hotela leva krmiti. Ko je odprla avtomobilski prtljažnik in vzela iz njega 20 kilogramov mesa, se ji je približalo več zveri. Odvrgla je meso in jo ucvrla. Tik pred avtomobilskimi vrati je padla, v naslednjem trenutku je bil lev Keba na njej. Prihitel je 20-letni čuvaj Dennis Pruitt, ki je z grabljami pregnal zver in žensko potisnil v njen avto.

Sama okoli sveta

Kot prva ženska namerava Krystyna Chofnowska-Liskiewicz iz Gdanska sama jadrati okoli sveta. Tovorna ladja bo odpeljala njeno jahto "Mazurek" do Kanarskih otokov, potem pa bo jadralka šla na pot!

Poljakinja ima že deset let kapitansko izkaznico za jadrnice, doslej je preplula okoli 11.000 milj. Površina jader na 9.5 metra dolgi jahti znaša 34 kvadratnih metrov.

VESTI IZ SLOVENIJE

Policajem je govoril o "vprašanju klerikalizma in cerkve v Sloveniji danes".

Predsednik republiške konference Socialistične zveze delovnega ljudstva Slovenije (naslednice OF) Mitja Ribičič je sredi januarja obiskal republiški komisarijat za notranje zadeve in predaval aktivu vodstvenih delavcev o "vprašanju klerikalizma in cerkve v Sloveniji danes". To je bilo, pravi poročilo v "Delu", že tretje predavanje "idejnopolitičnega programa" za organe notranjih zadev — se pravi za miličnike (kot zdaj imenujejo žandarje) in za policaje.

Člani aktiva, ki jim je predaval Ribičič, "bodo nosilci razprav o tej temi med delavci po posameznih e n o t a h", razlaga "Delo".

Ta predavanja policistom so očitno znak, da bodo klerikalnega zmaja še dalje preganjali skupaj z njim pa seveda tudi "cerkev v Sloveniji".

O novem nasilju nad vero in cerkvijo v Jugoslaviji poroča v Evropi časopisje precej na široko, obširno pa je o tem poročal v naši deželi The New York Times pretekli mesec.

Javno so se režimske organizacije lotile apostolske administrature v Kopru zaradi okrožnice, ki opozarja starše, naj pazijo, s kom se njihovi otroci družijo, sklicujoč se na stari rek "Povej, s kom se družiš, pa ti povem, kdo si". Režimovci dolžijo škofa J. Jenka, da razbija s takimi pozivi narodno skupnost in deli družbo v verne in neverne!

Draga pozabljivost

Dolenjski list je prinesel pred časom pod gornjim naslovom sledeče poročilo:

Za letošnji dan borca v Selih - Šumberku so kar pozabili izobesiti zastave; vsa stvar pa se sedaj gospodarjem hudo opleta. Miličnik je namreč nekatere grešnike popisal, sodnik za prekrške pa je štirim prisodil globo 150 dinarjev.

Tisti, ki bi jo morali plačati, kažejo sedaj s prstom na tiste, ki so jo odnesli le z opomini, najbolj pa jih jezi, ker miličnik menda ni videl vseh, ki niso imeli zastav. Vsekakor jih poslej ob svečanih prilikah ne bodo pozabili izobesiti ne eni ne drugi.

"Zločin ne zastara ..."

Pod tem naslovom je ljubljansko "Delo" prineslo 30. januarja 1976 sporočilo, da so prijeli po 31 letih bivšega poveljnika idrijskih domobrancev, 53 let starega Franca Srebotnika in ga "obtožili zločinov nad civilnim prebivalstvom".

V zaporu je od 31. julija lani, ko se je vrnil domov iz Bejruta v Libanonu, kamor je odšel po drugi svetovni vojni, ko je zapustil Slovenijo pred komunisti. Najprej se je zatekel v Italijo, kjer je bil v službi pri angleških vojaških silah, nato pa je šel v Libanon, kjer je bil zaposlen kot strokovnjak za razstrelivo v libanonski armadi. Dolže ga 11 hudodelstev, ki "jih je napravil nad prebivalstvom idrijske občine leta 1944, ko je tam vodil domobransko postojanko".

Srebotnik je po poročilu v "Delu" izjavil: Priznam, da sem bil komandir čete, vendar nisem bil v domobranski policijski enoti. Dopuščam možnost, da sem dve ali tri osebe udaril, vendar pa odločno zanikam, da bi jih pretepal, kaj šele mučil!"

Dr. Metod Turnšek umrl

V Celovcu na Koroškem je umrl 26. januarja dr. Metod Turnšek, znan slovenski pisatelj. Pokopali so ga 4. februarja v Stični, ker je bil član cistercijanskega reda in stiške opatije.

Neumestna hvala

Kljub brzdanju so cene lani v Jugoslaviji povprečno porastle za 26.2% napram onim v letu 1974. Uradno tako hvaljeno brzdanje cen je po pisanju ljubljanskega Dela "zgolj hvalisanje brez trdne podlage".

V Jugoslaviji so cene rastle povprečno v letu 1972 za 15.6%, leta 1973 za 21.9%, leta 1974 pa za 25.9%. Četudi so že leta 1974 odločili, da je naglo naraščanje cen treba ustaviti ali vsaj močno omejiti, so te v naslednjem letu rastle še hitrejše. Da "brzdanje" cen torej ni bilo učinkovito, je jasno.

V Sloveniji so umrli:

29. januarja

Na Igu: Anton Jesih;
v Ljubljani: Janez Šmon, Anatol Krasosky, Jožica Lesjak, roj. Vrečar, Nino Kraigher, Edvard Fugina, Edo Mihelič, karmeličanka M. Marija Dolorosa Franko;
v Leskovcu pri Krškem: Vincenc Vouk;
v Podsmreki: Franc Plevnik st.;
na Dolu pri Hrastniku: Irma Mejač, roj. Babič;
v Izoli: uršulinka s. Simona Fras.

30. januarja

v Gmotni vasi: Jože Gazvoda;
v Kočevski Reki: Rudolf Drobnič;
v Mokronogu: Ivanka Stupnikar, roj. Čemažar;
v Ljubljani: Marija Tome, roj. Štrukelj, Stanislav Kralj.

31. januarja

V Radečah: Henrik Šoper;
v Šentvidu nad Ljubljano: Hilda Budič, roj. Zupan, Maks Menard;
v Trebnjem: Marija Špelič;
v Ljubljani: Jerica Kunc, roj. Mehle, Ivan Bogataj, Helena Klinar, roj. Sorre;
v Šenčurju: Ivan Hafner;
v Hraščah pri Postojni: Ivan Fatur;
v Celju: Aleksander Baldasin.

2. februarja

V Celju: Ivanka Valenčič, roj. Prinčič;
v Tržiču: Maks Štumfel;
v Križah: Marija Vihar, roj. Zaplotnik;
v Kranju: Anton Grudar;
v Predloki pri Črnem kalu: Nela Šiškovič, roj. Cotič;
v Ljubljani: Ivan Bogataj, Henrik Upelj, Vinko Bertoncelj, Vinko Kralj;
v Hrastniku: Mihael Koritnik;
v Trbovljah: Franc Remenih.

3. februarja

V Poljšici pri Zgornjih Gorjah: Langusova mama, p. d. Vrevčeva;
v Hrastniku: Jože Viderger;
v Kranju: Marija Vihar;
v Oseku pri Novi Gorici: Anton Kosovel;
na Brezovici pri Ljubljani: Ivana Štimac, roj. Kogovšek;
v Ljubljani: Štefan Turenšek;
v Celovcu: dr. p. Metod Turnšek (cistercijan).

4. februarja

V Kamniku: Jurij Lemič;
v Kopru: Leopold Rudež;
v Trzinu: Fani Tekavec;
v Kranju: Jože Jenko;
v Ljubljani: Robert Freyer, Adolf Golia, Lea Žmuc;
na Blejski Dobravi: Justina Pust, roj. Urek;
v Novem mestu: Rozalija Glogovšek;
na Bledu: Frančiška Kralj, roj. Medja;
na Vrhniki: Štefan Markelj.

Zadnje vesti

Za zadnje vesti iz Slovenije poslušajte v Clevelandu in okolici Slovensko radijsko uro "Pesmi in melodije iz lepe Slovenije" vsak večer od ponedeljka do petka na postaji WXEN-FM na 106.5 MC, katero vodita dr. Milan in ga. Barbara Pavlovčič.

Prof. S. A. Mikolič:

PANAMA – TIŠINA PRED NEVIHTO

Dr. Stanislav-Adolf Mikolič, profesor političnih ved in sociologije na Sacred Heart University, Bridgeport, Conn., je potoval v Panamo, Kolumbijo, Ekvador, Peru, Bolivijo in v severni Čile. V tem sestavku opisuje Panamo in svoje vtis v njej.

II.

Obiskal sem obe univerzi: državno (13 tisoč študentov) in novo, katoliško Sta Maria La Antigua (nad tisoč študentov) in na obeh je čut nacionalizma in naperjenost proti ZDA navzočnosti v Panami ena najmočnejših in vsekakor najbolj čustvena sila, s katero bo moral vsak vodilni politik v državi računati. Večji del študentarije in intelektualcev je skrajno nacionalističen, da ne rečem šovinističen. Preprosto prebivalstvo, delavci in trgovci imajo seveda večjo ali manjšo korist od prisotnosti ZDA v kanalski zoni in zato vsaj na tihem ne želijo nobene spremembe.

Panama nima rednega vojaštva temveč le nekaj nad 14.000 mož močno Narodno stražo, ki vrši poleg redne policijske službe tudi druge neobhodno potrebne dolžnosti kot carina, obmejna varnost, obalna služba, in ima tudi letalski oddelek. Ta oddelek obsega menda 20 letal raznih tipov (1 DC-6, 4 C-47, 1 Twin Otter transportno letalo, 6 Cesna, 5 UH-IH Iroquois in FH-1100 helikopterje).

Leta 1968 so bile zadnje bolj ali manj svobodne narodne volitve v Panami, po katerih je bil izvoljen za predsednika države dr. Arnulfo Arias. Po komaj 11 dnevih predsedovanja je Narodna straža izvedla državni udar in enostavno odstavila predsednika in na njegovo mesto postavila brigadnega generala Omarja Torrijos-a, poveljnika Narodne straže. Ta je leta 1972 izdal novo ustavo, ki mu daje "nadustavno" izvršilno oblast za dobo 6 let, ki je višja in večja od samega predsednika republike, Demetrije Lakasa. Tako je sedaj prva osebnost v državi vrhovni poveljnik Narodne straže, gen. Torrijos in ne predsednik države, ki je na drugem mestu. Seveda le malo ljudi v Panami ve, da Demetrij Lakas, predsednik države sploh obstoja. Povsod so le slike generala Torrijosa in slike ga navadno vedno prikazujejo v bojni opremi.

V sporu Paname z Združenimi državami so države Latinske Amerike močno na strani Paname in na tisoče in tisoče besed se je že in se bo še napisalo v gonji proti yanki imperializmu. A resnici povedano vsa zadeva ni tako enostavna. Zasebno je že več vlad južnoameriških držav izrazilo bojazen in zaskrbljenost glede negotovosti v katerem bi se moglo znajti gospodarstvo večine južnoameriških držav v slučaju, da bi prišel prekop pod panamsko oblast. Bojijo se, da bi panamska Narodna straža ne bila sposobna zagotoviti nemotenega prometa po prekopu in to iz več razlogov: zaradi njene š t e v i l č n e šibkosti in slabe opreme ter pomanjkanja urejene uprave, da ne omenjamo politizacije oficirskega kadra. Prepričani so mnogi vplivni krogi, da bi v tem stanju kanal bil silno lahko ranljiv, ker bi se vsaki ekstremistični grupici moglo posrečiti z lahkoto sabotirati prekop in onemogočiti redno plovbo.

Vzemimo slučaj Ekvadorja. Trije glavni izvozi, namreč banane, kava in kakao - skupno 82% vsega izvoza - so izvozi, ki morajo iti skozi panamski prekop bodisi v Evropo ali v vzhodni del ZDA. In enako: nad 80% vsega uvoza v Ekvador iz Evrope in ZDA pride v državo skozi ta prekop. Do sedaj in pod ZDA upravo je ta prekop varen in stalno odprt ladjam vseh zastav sveta brez vsakih političnih šikan in sorazmerno zelo poceni. Mnogi vplivni krogi v Južni Ameriki se privatno bojijo, da bo temu prej ali slej konec, ako bi kanal prišel pod panamsko oblast in njih mogotcev in zato na skrivaj upajo, da bodo ZDA obdržale tudi v bodoče svoj nadzor nad prekopom. Formalno pa seveda kričijo proti yanki imperializmu in točijo krokodilove solze. In čim bolj glasno kričijo in se pritožujejo nad ameriško hegemonijo, tem bolj se zavedajo, da je od tega stanja v veliki meri odvisno njih gospodarsko blagostanje.

In kaj bo prisiljen napraviti general Torrijos, ki je prišel na oblast z obljubo, da bo vrnil Panami suverenost nad prekopom a sedaj živi in more upravljati državo in Narodno stražo z denarjem, ki ga redno prejema od ZDA, ki omogočajo redno plovbo skozi prekop?

Kaj, če ZDA ne zapustijo prekopa, kot hoče Torrijos in kot to hočejo panamski nacionalisti in šovinisti? Kaj, če ZDA zapustijo prekop? Se bo zgodovina Sueškega prekopa ponovila? V enem kot v drugem slučaju bodo posledice težke in bo velika nevihta. Sedanje zatišje je uvod in predigra te nevihte, ki je pred nami, ki je, kot vse izgleda, neizogibna, razen ako seveda damo možnost pameti da zmaga.

Dalje prihodnji

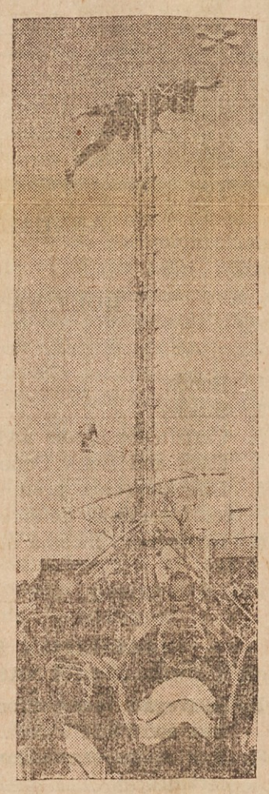

STARE SKUŠNJE — Gasilstvo na Japonskem ima svoje izročilo. Na sliki vidimo tokijskega gasilca na moderni gasilski lestvi, ko kaže stare japonske gasilske spretnosti. On in tovariši so v starih gasilskih oblačilih.

ŽENSKI SVET

Diamant najdragocenejši dragulj

Od vseh zakladov in bogastev, ki jih zemlja skriva in nosi v sebi, je diamant najdragocenejši, najlepši, pa tudi najredkejši. Diamant je dragulj, ki ga ljudje že od pradavnih časov najbolj cenijo.

Za stvoritev surovega diamanta je potrebnih več milijonov let. Stvoritve diamantov v zemlji so zelo, zelo redke. Strokovnjaki pravijo, da so se diamanti, ki so danes v prodaji, stvorili pred 60 milijoni leti.

Diamant je najtrši kamen. Le njegova trdota omogoča tako natančno in lepo brušenje tudi najdrobnejših diamantov. Pri brušenju teh se šele pokažejo vsa lepota, blešč'm sijaj.

Indija je bila od najstarejših časov dežela diamantov. Dandanes so najvažnejša ležišča v Južni Afriki. Težo in vrednost diamanta merijo s karati.

Najbolj slavni diamantni kamni so: Hope, Tiffany in Koh-i-noor. Ti trije dragulji slove po svoji velikosti, redkosti, siju in brušenju. Vredni so ogromne vsote denarja. Dragulj Hope je že večkrat menjal lastnika, dvomijo pa, če mu je prinesel srečo.

Oblačila proti mrazu

Oblačila nas ščitijo pred mrazom in preprečujejo izgubo telesne toplote. Čim več kože je v stiku s hladnim zrakom, bolj nas zebe. V času hudega mraza se je treba čimbolj pokriti, izpostavljeno kožo pa zavarovati z zaščitnimi kremami.

Zelo goste in zelo debele tkanine niso tudi najbolj tople. Volna je odličen material za zimo, ker je lahka in tudi zračna.

Pogosto mislimo, da nam bo bolj toplo, če bodo oblačila stisnjena k telesu. Pa ni tako. Če nosimo širša oblačila, nas ob telesu obdaja zrak, kateri nas napravlja manj občutljive za toplotne razlike. Ohlapna oblačila tudi ne ovirajo cirkulacije krvi in dihanja. Zelo tesni stezniki in preozka obutev niso priporočljivi za zimo.

Česen zdravilna rastlina

Že od pradavnih časov se je česen uporabljal v zdravilstvu. Vsi deli rastline imajo nenavaden, močan vonj in pekoč okus, zaradi katerega ima česen tudi mnogo sodobnih sovražnikov.

Pri nas Slovencih je česen zelo čislan kot začimba za različna mesna jedila, za klobase, solate, divjačino, marinade. Včasih je veljalo pravilo, da v "kranjskih" klobasah mora biti česen, sicer niso šle v denar.

Česen je zelo obstojen in odporen proti mrazu. Česnove glavice sestavljajo številni stročki, ki se ne pokvarijo, kot druge rastline. Ozimni česen ima debelejše glavice kot jari, spomladanski pa je trpežnejši in trpkejši po okusu.

Česen vsebuje eterično olje, ki ima v sebi žveplo in vitamine A, B, C, pa tudi antibiotično delujoče snovi. V shrambi res dobre kuharice je nepogrešljiv!

Sol na cestah

Krepko smo zakorakali v pravo zimo. Za voznike avtomobilov je to čas, ko nikoli ne vedo, kaj jih bo presenetilo na cesti, danes dež in megla, jutri sneg, pojutrišnjem poledica...

Poledica nujno prikliče na cesto sol, da se v nevarnem prometu ne "dričamo" po cesti in ne trčimo v soseda. Sol na cestah je za prometno varnost ob poledici nujna, ima pa uničujoče delovanje, saj vso zimo razjeda pločevino, ki pri današnjih avtomobilih še zdaleč ni tako debela, kot je bila včasih. Res je, da proizvajalci vsaj dražjih avtomobilov bolj ali manj dobro zaščitijo pločevino proti koroziji, toda ta zaščita ni večna.

V delavnicah, ki se ukvarjajo s tako zaščito avtov, so v temle času precej zaposleni z varovalnimi premazi avtomobilskih "trebuhov". Izberite najboljšega; dobro boste naložili svoj denar, saj je ravno dno avtomobila najbolj izpostavljeno soli.

Pozimi se kaj rada nabira rja na kromu. Sredstev za zavarovanje avtomobila proti njej je v naših prodajalnah dovolj. Nikoli ni prepozno, da rjo preženemo, saj to delo lahko opravimo sami in preprečimo nadaljne rjavenje. Kromirani deli so tudi zelo izpostavljeni soli, saj avtomobili, ki vozijo pred nami, namečejo največ slane brozge na prednji odbijač.

Pozimi je za avto važno tudi temeljito pranje in čiščenje, najbolje z vročo paro pod pritiskom, ki odstrani vso nabrano sol.

Zapomnimo si, sol na cestah je zelo koristna za varno vožnjo, za avto pa lahko uničujoča, če jo pravilno ne odstranjujemo.

Posebni Domov odbor za obveščevalne službe ZDA je končal svoje delo

WASHINGTON, D.C. — Posebni odbor Predstavniškega doma za preiskovanje delovanja obveščevalnih služb ZDA je včeraj končal svoje delo in prenehal obstojati. Njegovo delovanje je bilo sporno od vsega začetka in je zato prišlo do notranjih trenj, ki so privedla do reorganizacije odbora pod načelstvom kong. Otisa G. Pike, demokrata iz države New York.

Odbor se je zapletel v spor s predsednikom ZDA, ko je hotel objaviti gradivo, ki ga je dobil na vpogled pod pogojem, da ga ne bo objavil brez soglasja z Belo hišo. Odbor je kljub temu sklenil gradivo objaviti, pa je to preprečila celotna zbornica, ki je ta predlog odklonila.

Načelnik odbora zato ob koncu dela odbora ni predložil nobenih posebnih načrtov Domu, pač pa je izročil njegovemu vodstvu celotno poročilo, ki je ostalo neobjavljeno, ker ga odbor ni hotel dati na pregled Beli hiši glede dela gradiva, ki bi naj ostalo tajno.

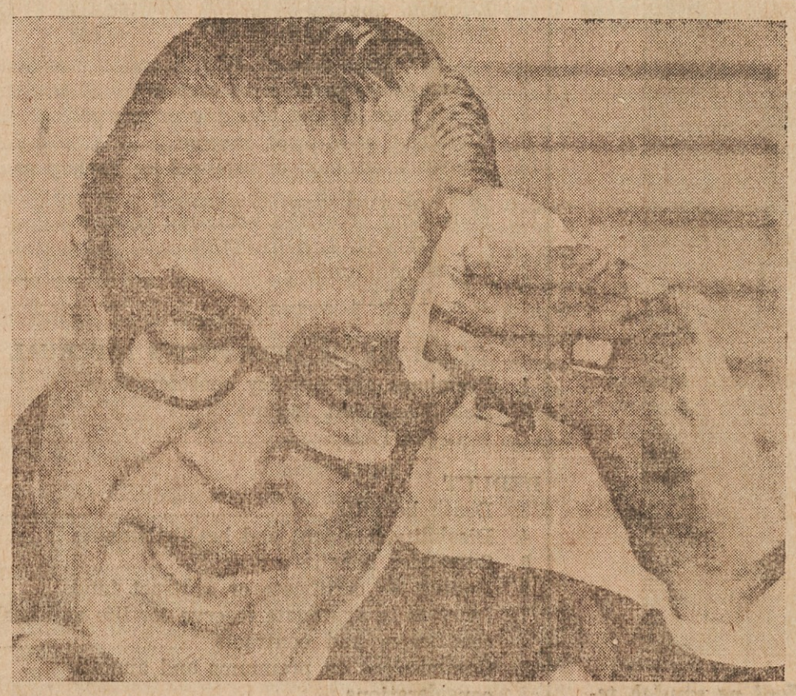

NALOGA NI PRIJETNA — Clarence M. Kelley, direktor FBI, je bil v zadnjih mesecih ponovno pred kongresnimi odbori, ki so proučevali preteklo delovanje FBI. Nekatere zlorabe utegnejo povzročiti zmanjšanje proračuna za FBI v času, ko zločinstvo narašča in je treba boj proti njemu poostriti.

Egipt dal zatočišče nasprotniku Kadafija

KAIRO, Egipt. — Predsednik Sadat je podelil politično zatočišče Omarju Mahishyju, bivšemu članu libijskega revolucionarnega sveta, ki je po neuspelem poskusu prevrata v lanskem avgustu pobegnil iz Libije.

MALI OGLASI

Euclid Brick Condo

Modern 8 yr old 2 large bedrooms up, 1½ baths. Living rm. Din. rm. combo. Appliances, plus extras. Very good rental area. $21,500. For more info call 486-5684 (x)

COUPLE

with two children would like to rent rooms with 3 bedrooms in the St. Clair, Euclid, Ohio or Eastlake area. Call 361-2084. Allen Okorn.

—(25)

FOR SALE

2 family home on E. 77 St.; four rooms up, five rooms down, South of St. Clair Ave.
Call 431-8609

—(27)

Lastnik prodaja

Zidan bungalov na Chardon Road s 3 spalnicami, razdeljeno kletjo, 2 kaminoma in garažo za 2 avta. Izpod $50,000! Kličite 261-8598.

(33)

V Euclidu zidana dvostanovanjska

Kakovostna gradnja, 3 spalnice, velika družinska kuhinja z vgrajenim štedilnikom in drugim, spodaj osrednja klimatska naprava, garaža za 2.5 avta. Poglejte in stavite ponudbo!

V Euclidu nov ranč

3 spalnice, 1.5 kopalnice, velika družinska soba, vse podkleteno, garaža za 2 avta. Odličnen material in delo!

UPSON REALTY
UMLA
499 E. 260 St. RE 1-1070
Odprto od 9. do 9.

(25)

PRODAJAMO LEPA DARILA

Slovenske punčke in Valentinove srčke iz Slovenije, ure kukavice iz Zahodne Nemčije ter kmečke skrinje iz cedrovine. Poseben popust pri darilu za Vašega "Valentina".

BRODNICK BROS.
Furniture and Appliance
16013 Waterloo Rd. IV 1-6072

Izgubljen pes

Črn doberman pes z malim izrastkom na čelu se je izgubil v senklerski okolici preteklo sredo, 4. februarja, zvečer. Kdor ga je videl, je prošen, da proti nagradi sporoči na tel. 361-6956.

(25)

Naprodaj

2 enojni postelji z žimnicami, kot novi, vsaka $60.
miza s stoli za jedilnico v odličnem stanju $100.
air conditioner, rabljen le nekaj mesecev, 11,000 B.T.U., Cold Spot, $150. — Vse na 1171 E. 61 St.

—(24)

HIŠA NAPRODAJ

Hiša s tremi spalnicami je naprodaj na 18811 Pawnee Ave. Kličite 481-7554 po 4. uri.
Nobenih agentov!

(25)

FOR RENT

Single, 5 rooms, St. Clair neighborhood. Call 431-1613.

—(26)

OFFICE CLEANING

Evenings. Monday thru Friday.
Call 398-5310

(25)

JANEZ JALEN:

BOBRI

Druga knjiga

ROD

POJOČE KOPAČE

Požar na Brdu je ugasnil. Niti iz korenin se ni več kadilo. Od vsega shalja so ostali samo kupi pepela in pa tu in tam nekaj obgorelih štorov. Ostrorogi se je bal vetra. Raznesel bi mu pepel, ki gnoji in rahlja in daje zemlji rodovitnost.

Pa kakor bi res beli bober čuval nad blaginjo Ostrorogega Jelena, se je prav po tihem napravilo k dežju. Najprej je pričelo pršeti. Nato se je pa ulil droben, pa gost dež. Razmočil je pepel in ga zapral v zemljo.

Čez dva dni je potegnil veter, razgnal oblake in kar skoraj čez noč posušil zemljo, ki se je spet grela na spomladanskem soncu.

Med dežjem na kolišču Ostrorogega Jelena moški niso držali križem rok. Še rib za vsakdanjo uporabo bi kmalu ne bili utegnili naloviti v jezeru. Hiteli so razžagovati s kresilnimi pa tudi z bronastimi žagicami odpadlo jelenje rogovje, nabrano v pozni jeseni in v zgodnji zimi po jasah in goščavah. Nažagane parožke so zgoraj pod deblom prevrtavali in jih nasajali na vrbova, leskova in tudi na smrekova toporišča. Stare kopače je bilo pa treba z brusniki nabrusiti. Nekaj jih je bilo pa že tako zelo obrabljenih, da niso bile za nobeno rabo več in samo še v napotje. Zmetali so jih raz mostišče v vodo. Vsi so imeli polne roke dela. Najbolj vešči so pa brusili in vezali z jermenjem v preceplјena toporišča kamnite in bronaste sekire.

In navsezadnje so bile kopače in sekire nabrušene in nasajene, v zemlji pa ravno prav vlage.

Zgodaj zjutraj, sonce še ni vzšlo, je sedlo v drevake pod Ostrorogovim koliščem vse črno ljudi. Moški in ženske; skoraj ves rod. Odveslali so na Brdo. In tam so se lotili in pričeli prekopavati požganje. Ni bilo to lahko delo. Marsikatera kopača se je zlomila in marsikateri mladec se je vznak prekucnil in pomolil kobale kvišku, ko se mu je odtrgala na pol trhla korenina, ki jo je skušal izpuliti z golimi rokami. Drugi so se mu pa smejali.

Jelen je priganjal k delu. Vztrajni Volk je nekajkrat celo z bičem zamahnil. Pa vse skupaj ni nič pomagalo. Nekaj večjih štorov, ki niso v globino pogoreli, niso mogli izkopati. Morali so odnehati in jih pustiti, da z leti sami sprhne.

V goščavah naokrog so peli ptiči in se oglašale kukavice. Pa jih nihče ni utegnil poslušati. Še celo Piščalar ne. Moral je odložiti brenko in vihteti kopačo. Držal se je kaj kislo.

In tako je šlo več dni zapored; od jutra do večera. Res so gospodinje po gospodarjevem naročilu skrbele za obilno hrano, pa so pretegnjeni udje komaj čakali, da so se mogli zlekniti na trdo ležišče in se odpočiti.

Te dni je bilo kljub pomladi in jasnim nočem na Ostrorogovem kolišču že zgodaj zvečer in vso noč vse mirno in tiho. Le psi so lajali in zdaj pa zdaj zatulili na rastočo luno.

Po dnevih truda in naporov je bilo požganje na Brdu le prekopano in spremenjeno v rodoviten laz. Ostrorogi je svojemu rodu privoščil tri dni počitka.

Mladci so veslali po jezeru in stikali po trstju in ločju. Madenke so polegale po prisojah in trgale cvetje in si ga vpletale v lase. Piščalar je pa poslušal ptiče in udarjal ob struno na brenki.

Ostrorogi Jelen je že drugi dan počitka odveslal s Presukanim Lisjakom proti kolišču Vitorogega Ovna. Se je spodobilo, da mu vrne za dobro voljo, ko je prihitel pomagat v nesreči, ki ga pa ni bila prizadela. In pa — pogovorila bi se kaj. In na setev lanu ga povabi. Njega samega in njegovo družino. Mu je bilo dokaj ležeče na tem, da naveže z Vitorogim Ovnom čim tesnejše vezi. Je bil pač nastanjen na tisti strani Velikega jezera, od koder vodijo prehodi k brezmejnemu Slanemu jezeru.

Dneva je že skoraj pol preteklo, preden sta Jelen in Lisjak priveslala v Globoko zajedo. Sta se na daleč ognila Plešivce. Ni Ostrorogi maral, da bi ga videli Turovci, posebno ne s Presukanim Lisjakom v drevaku. Ovonovci so ju že zdaleč spazili in prepoznali. In Vitorogi in Rakar in Bor so prišlece že čakali v vznožju pristajnega mosta.

Oven ni maral zaostati za Jelenom. Postregel je Ostrorogovcema z vsem, kar je premoglo njegovo kolišče. Celo dokajšen sat medu je postavil pred njiju. Donašala je pa jedi njegova pravkar dorasla hči, Zlata Perunika, kaj prikupna mladenka, čeprav je po lepoti in stasu zaostajala za Zorno Kalino. Ostrorogi jo je ves čas pogledoval in sodil, da bi bila Zlata kar prava za Lisjakovo ženo, posebno še, ko Ovnova najstarejša sinova nista več prikrivala, da se zanimata za njegovi dvojčici, za Svetlooko Srno in Lepolaso Veverko. Presukani se je pa za Peruniko kaj malo menil. Jo je včasih pogledal. Da bi se kaj razvnel, pa niti najmanj ni pokazal.

Dan se je nagibal že h koncu, ko sta Ostrorogi in Lisjak odhajala raz kolišče v Globoki zajedi. Da povrne za živež, ki ga je bil zadnjič pustil Vitorogi njegovemu rodu, je Ostrorogi obdaril Ovna z bronasto sekiro, mladci, Rakar, Bor in Hrestač, so pa dobili vsak svoje bodalo. Ovnovci so bili obdaritve veseli in so za trdno obljubili, da pridejo čez dva dni na setev lanu.

Nazaj grede se Jelenu ni bilo treba na daleč izogibati kolišča Turovcev. Bila je že noč, ko sta z Lisjakom veslala mimo njega v preliv med prvima dvema otokoma. Z neba je svetil prvi krajec lune. Oče se je pa domislil in rekel sinu Lisjaku:

"Zlato Peruniko bi bil moral tudi obdarovati. Pa nisem imel nič pripravnega s sabo."

"Saj," je odgovoril Presukani na kratko in Jelen ni mogel vedeti, kaj mladec misli. Moral ga je znova podregati:

"Prav za prav bi se spodobilo, da bi ti to naredil."

Lisjak je samo začudeno pogledal. Ostrorogi ga je pa še bolj pognal v tesen:

"Saj bo Perunika kar gotovo prišla na setev lanu. Takrat popraviš, kar sva zamudila."

"Lahko," je pristal Presukani.

"Kar izberi si iz mojega lepotičja kaj pripravnega. V kozjem mehu nad mojim ležiščem visi. Da brona ne razjeda vlaga." Jelen doslej še do nobenega svojega sina ni bil tako odprtih rok.

"Bom," je odgovoril Lisjak na kratko in se naskrivaj namuznil.

S SOVJETSKO-KUBANSKO PODPORO — Na sliki sta (na levi) predsednik vlade v Luandi v Angoli, ki jo podpirajo Sovjeti z opremo in orožjem, Kubanci pa s svojimi četami v državljanski vojni, in predsednik Ljudske republike Angole Agostino Netto. Vada Ljudskega gibanja v Luandi dobiva na ugledu, ko dosega uspehe na bojiščih. V zadnjih tednih so jo priznale nekatere nove države.

SMUČARSKE POČITNICE — Susan Ford na smučeh tekom počitnic v Vail, Colo. Predsednikova hčerka je počitnice skrajšala in se podala s starši na volivno kampanjo v New Hampshire.

The Holy Family Society of the USA

ONE FAIRLANE DRIVE JOLIET, IL 60434

Since 1914 . . .

. . . the Holy Family Society of the U.S.A. has been dedicated to the service of the Catholic home, family and community. For half-a-century your Society has offered the finest in insurance protection at low, non-profit rates to Catholics only

LIFE INSURANCE • HEALTH
AND ACCIDENT INSURANCE

Historical Facts

The Holy Family Society is a Society of Catholics mutually united in fraternal dedication to the Holy Family of Jesus, Mary and Joseph.

Society's Catholic Action Programs are:

1. Scholarships for the education of young men aspiring to the priesthood.
2. Scholarships for young women aspiring to become nuns.
3. Additional scholarships for needy boys and girls.
4. Participating in the program of Papal Volunteers of Latin America.
5. Bowling, basketball and little league baseball.
6. Social activities.
7. Participating in the Catholic Communications Foundation.

Družba sv. Družine

Officers

President ..... Joseph J. Konrad
First Vice-President ..... Ronald Zefran
Second Vice-President ..... Anna Jerisha
Secretary ..... Robert M. Kochevar
Treasurer ..... Anton J. Smrekar
Recording Secretary ..... Joseph L. Drasler
First Trustee ..... Joseph Sinkovec
Second Trustee ..... Matthew Kochevar
Third Trustee ..... Anthony Tomazin
First Judicial ..... Mary Riola
Second Judicial ..... John Kovas
Third Judicial ..... Frank Toplak
Social Director ..... Nancy Osborne
Spiritual Director ..... Rev. Aloysius Madic, O.F.M.
Medical Advisor ..... Joseph A. Zalar, M.D.

ANNUAL STATEMENT — 1975

of the

HOLY FAMILY SOCIETY, U.S.A.

ASSETS

1.	Bonds	2,215,738
2.	Stocks	754,787
3.	Certificate Loans and Liens	58,373
4.	Cash and Bank Deposits	237,996
5.	Life insurance premiums and annuity considerations deferred and uncollected	83,949
6.	Investment income due and accrued	79,818
	TOTAL	3,430,663

LIABILITIES, SPECIAL RESERVES AND UNASSIGNED FUNDS

1.	Aggregate reserve for life certificates and contracts		1,416,098
2.	Aggregate reserve for accident and health certificates		562,843
3.	Certificate and contract claims:		
	3.1 Life		15,000
	3.2 Accident and health		290,000
4.	Premiums and annuity considerations received in advance including accident and health premiums		132,038
5.	Liability for premium deposit funds		955
6.	Commissions to fieldworkers due or accrued:		
	Life and annuity	$8,232	
	Accident and Health	46,442	
	TOTAL		54,674
7.	General expenses due or accrued		17,000
8.	Taxes, licenses and fees due or accrued		511
9.	Unearned investment income		1,459
10.	Amounts withheld or retained by Society as agent or trustee		6,269
11.	Mandatory securities valuation reserve		11,057
	TOTAL LIABILITIES		2,507,908
12.	Unassigned funds		922,755
	TOTAL		3,430,663

SUMMARY OF OPERATIONS (ACCRUAL BASIS)

1.	Premiums and annuity considerations	2,765,717
2.	Net investment income	203,224
	TOTAL	2,968,941

DEDUCT

3.	Death benefits	66,471
4.	Disability, accident and health benefits	1,209,593
5.	Surrender benefits	40,468
6.	Interest on certificate or contract funds	42
7.	Increase in aggregate reserve for life and health certificates and contracts	169,740
8.	Commissions on premiums and annuity considerations	644,977
9.	General insurance expenses and fraternal payments	437,341
10.	Insurance taxes, licenses and fees	21,677
11.	Increase in loading on and cost of collection in excess of loading on deferred and uncollected premiums	(-2,820)
	TOTAL	2,587,491
12.	Net gain from operations before refunds to members	381,450
13.	Net gain from Operations After Refunds to Members	381,450

UNASSIGNED FUNDS AND SPECIAL RESERVES ACCOUNT

1.	Unassigned funds and special reserves December 31, previous year	545,322
2.	Net gain from operations	381,450
3.	Net capital gains	8,871
4.	Change in non-admitted and related items	(-1,831)
5.	Change in mandatory securities valuation reserve	(-11,057)
6.	Net change in unassigned funds and special reserve for the year	377,433
7.	Unassigned funds and special reserves December 31, current year	922,755

(THE FAILURE OF THE ITEMS TO ADD TO THE TOTALS SHOWN IS DUE TO THE DROPPING OF AMOUNTS LESS THAN ONE DOLLAR)

ZA VALENTINOVO
poklonite svojim dragim
AMERIŠKO DOMOVINO

PRODAJJA JE BILA PODALJŠANA, DA SE BO MOGLO ČIM VEČ LJUDI POSLUŽITI NJENE IZREDNE UGODDNOSTI

TEMELJITA ČISTILNA PRODAJA pri MANDEL'S

VSE ZIMSKE OBUTVE ZA VSO DRUŽINO

MOŠKI BOLJŠI ČEVLJI - PREJE PO $19.99 ZDAJ $8.87

OTROŠKI ČEVLJI OD VELIKOSTI 4 (Izbrane oblike) redno $12-13 - $4.87

ŽENSKI ČEVLJI OD $3.87 DALJE

MOŠKI ČEVLJI OD $8.87 DALJE

Vsi gumijasti škornji in obutev za vso družino s 40% popusta

MANDEL'S SHOE STORE

6125 St. Clair Avenue 391-3850
Pri Mandelu Vam je zagotovljena prava meral

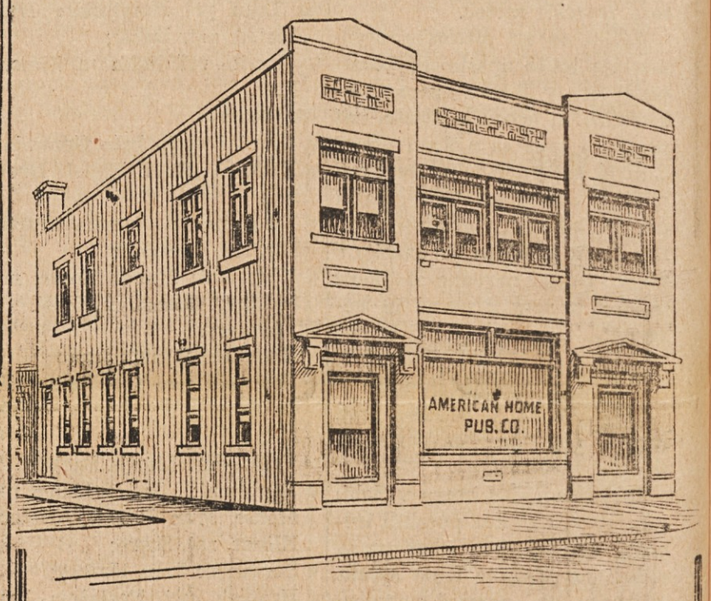

Za vsakovrstna tiskarska dela
se priporoča
TISKARNA AMERIŠKE DOMOVINE
6117 St. Clair Avenue
Cleveland 3, Ohio
tel. HE 1-0628

TRGOVSKA IN PRIVATNA NAZNANILA

Vse tiskovine za društvene prireditve. okrožnice, sporedi, vstopnice, listki za nakup okrepčil. Spominske podobice in osmrtnice.

Najlepša izdelava - Prvovrsten papir - Hitra postrežba

NAROČAJTE TISKOVINE PRI NAS!

TRGOVSKE TISKOVINE - PRIVATNE TISKOVINE