Naša naloga:
Probuja in napredek naroda!
Naš namen:
V edinosti in slogi do cilja!

NARODNI VESTNIK

NATIONAL HERALD.

ALLIED PRINTING TRADES UNION LABEL COUNCIL DULUTH, MINN.

Največji slovenski dv
v Zedinjenih držav
The Largest Semi-Week
the United States of Ame

UFRADNO GLASILO SLOVENSKEGA KAT. PODP. DRUŠTVA SV. BARBARE, FOREST CITY, PA. — OFFICIAL ORGAN OF THE SLOVENIAN CATHOLIC BEN'T SOCIETY ST. B ARBARA, FOREST CITY, PA.

Štev. 29. — Štev. 29. DULUTH, MINN., THURSDAY, APRIL 9, 1914. — ČETRTEK, 9. APRILA 1914. Volume IV.—Letnik IV.

M. Pogorelc
box 526
11-1

EDEŽI REZERVNIH BANK RAZDELJENI.

DRUŽENE DRŽAVE SO RAZDELJENE V DVANAJST DENARNIH OKRAJEV. NAMEN JE PREPREČITI DENARNE KRIZE. NEZADOVOLJNOST RADI RAZDELJENJA SE SLIŠI.

Washington, 3. aprila — Po mesečnem vgibanju je tozadevni odbor razdelil kontiventalne Družene države v dvanajst okrajev, in določil je dvanajst mest za vezne rezervne banke.

Te banke smejo izdajati gotovino za trgovske listine, in s tem misli odpraviti financijelne krize.

Zvezne rezervne banke bodo v sedečih mestih: Boston, New York, Philadelphia, Cleveland, Richmond, Va., Atlanta, Ga., Chicago, St. Louis, Minneapolis, Kansas City, Dallas, Tex. in Sa Francisco.

Kapital v teh bankah bo različen, najvišji bo v New Yorku, $20,687,616., in najnižji v Atlanta Ga., $4.702,780.

Glede določenja sedežev za te banke se je dvignila že kritika, ker so spuščena mesta kot New Orleans, ker sta v državi Missouri dva sedeža, in ker ima prostorni zapad le eno banko, in ker se je izpustilo mesto Denver. Vse banke morajo v teku 30 dni poslovati z rezervnimi bankami.

KOLOVAJA USMRČENA PO NAPADU NA BANKO.

New Hazelton, B. C., Can., 7. aprila. — Dva roparja sta bila danes tukaj usmrčena v bitki mestne patrulje in tolpo roparjev. Šest roparjev je napadlo Union banko zjutraj takoj ko je začela poslovati. Najprvo sta vstopila v banko dva roparja s puškami in sta zahtevala, da dvigne osobje roke kvišku. Takoj za njima so vstopili banko zunaj še štiri roparji.

V banki je bil ravno kontraktor Haslin, kateremu je en ropar vzel keke in gotovino. Potem je še poral ropar denar pri blagajnikovem oknu. Ves rop je bil gotov v pol minute. Ko sta roparja zapuščala banko so uslužbenci vzeli revolverje in so za njimi vstrelili. Streli so privabili meščanstvo in začelo se je streljanje. Dva roparja sta bila v begu usmrčena, štiri so vbežali.

7 URADNIKOV OBSOJENIH RADI ZLORABE POŠTE.

New York, 7. aprila — Sedem uradnikov Sterling Debenture kompanije je bilo danes obsojenih v ječo od treh do štirih let ker so zlorabljali zvezno pošto s tem, da so pismenim potom sleparili ljudi, da so kupovali delnice ničvrednih podjetjih.

Sleparji so odrli ljudstvo krizem Združenih držav za več miljonov dolarjev, a pri obravnavi so izpovedali, da nimajo ničesar.

PAKETNA POŠTA OROPANA ZA $15.000.

Buffalo, N. Y., 4. aprila — Sinoči so zaprli tri može, kateri so obdolžili, da so vkradli tekom leta iz paketne pošte zavoje v vrednosti $15,000.

Vječeni so: P. Miller, uslužbenec podrejene pošte, Bert Wilson, sprevodnik električne železnice, in E. Harrington, tesar. Miller je priznal tatvino. Kradli so ure, zlatnino in draguljad.

ALBANSKI VLADAR ŽE ZAPLETEN V VOJSKO.

Drač, Albanija, 4. aprila — Princ Viljem, novi vladar Albanije, je naznanil, da hoče peljati Albance proti grškim ustašem, kateri so zasedli mestece Korica. Vstaši so vzeli mestece po hudi bitki in so je deloma požgali. Vladar je zavkazal splošno mobilizacijo Albancev.

Atene, Grčija, 4 aprila — Grški vstaši, ki se ne strinjajo z velevlastmi, da spada Korica k Albaniji, so vzeli to mestece po krvavi bitki.

Govori se, da plačuje vstaše grška vlada.

"MATI" JONES PIŠE GENERALU VILLA.

Denver, Colo., 3. aprila — "Mati" Jones je na skrivnostni način spravila iz svoje ječe pismo, katero je naslovila na general Francisco Villa.

Pismo je sledeče vsebine:

"Narod naj zve, posebno naj pa zve moj prijatelj, general Francisco Villa, da držijo slavne Združene države, katere zahtevajo od Villa-ta, da on izpusti izdajalce, katere drži vjete, "mater" Jones pod drugim imenom v podzemski celici, okoli katere je polno kanalskih podgan, kositarskih vojakov in drugega mrčesja!"

TRIJE SKOČIJO Z USPENJAČE.

New York, 7. aprila — Dve dekleti in en možki so bili usmrčeni, ker so skočili iz elevatorja, v katerem so se vozili nizdol, in katerega ni mogel regulirati operator. Nesreča se je pripetila v dvanajstnadstropnem poslopju v Crosby Strret. Na uspenjači je bilo ob času trinajst oseb.

Uspenjača je dospela ravno zgoraj dol do prvega nadstropja, ko je z vso naglico začela drveti navzgor. Ljudje so poskakali ven na raznih nadstropjih, a trije so padli med skokom v uspenjačni tir in so se ubili.

USMRTI ŽENSKO. SEŽGE TRUPLO.

Vanconver, B. C., Can., 5. aprila — Skrivnosti zginjenja gospe C. J. Millard so razkrite z izpovedjo Kitajca, ki je bil v službi v hiši, kateri je priznal zločin.

Jack Kong, strežaj, je priznal, da je v odsotnosti Mr. Millarda gospa Millard njega karala, ker ji je prinesel vroči močnik za zajutrek. Kitajec je postal predrzen proti njej in ona mu je zagrozila, da mu bo odrezela uho, če ne bo slušal. Kong je na to zgrabil stol in je žensko vbil. Pozneje je razrezal njeno truplo in je sežgal.

Ko se je Mr. Millard vrnil domu, mu je Kitajec djal, da je Mrs. Millard šla od doma v sredo. Ko se mu je dokazalo, da je to nemogoče, ker je vsa obleka v hiši, je priznal umor.

JAPONSKI USLUŽBENEC VSTRELI GOSPODINJO.

Stockton, Cal., 5. aprila — Japonski uslužbenec Irvatora Katsura je vstrelil svojo gospodinjo Mrs. E. R. Harbert, ženo znamenitega zdravnika, v sobi v drugem nadstropju hiše.

Katsura je bil že vječen prej radi umora.

KRALJ GOZDOV JE UMRL.

Weyerhauser se je dvignil iz revnega priseljenca v multimiljonarja. Posedoval je največjo lesno industrijo v Ameriki.

Pasadena, Cal. 4. aprila — Frederick W. Weyerhaeuser, velemiljonar in posestnik ogromnih gozdov, je umrl v svoji zimski palači v Oak Knoll v 79 letu svoje starosti. Truplo njegovo bo pokopano v Rock Island, Ill.

Frederick W. Weyerhaeuser je bil eden "tajnih" miljonarjev. Neizmerno bogastvo je dosegel brez da bi javnost vedela kedaj; vendar znaša njegovo premoženje danes toliko, da se dvomi, če ne poseka ranjkiWeyerhaeuser še živega modernega Krezusa Johna D. Rockefeller-ja v miljonih. Weyerhaeuser-jeva tvrdka je lastnik gorostasnih pogozdenih zemljišč po severnih in zapadnih državah in njegova lesna industrdija je nekaj ogromnega.

Weyerhaeuser je bil rojen v mali vasi blizu Mainz-a ob reki Reni v Nemčiji leta 1834. V Ameriko je prišel s svojo družino ko je bil 18 let star. Delal je najprvo v pivovarni, potem kot kmetski hlapec in slednjič na žagah v Coal Valley, Ill.

Leta 1860 je kupil žago in od tega časa naprej je njegovo premoženje tiho, a hipoma rastlo. Prvo bogastvo je pridobil, ker je lovil hlode po reki Mississippi, ki so všli drugim kompanijam. Potem se je ognil vseh posredovalnic v lesni kupčiji in je monopoliziral ves lesni trg. Bil je pri ustanovi "Mississippi Boom in Logging" kompanije v Chicagi, Ill. Pri tem zasedanju bil je tih, a čez par let je bil predsednik te družbe.

Ko se je vrgel v kupčijo na pacifično obrežje so bogataši zijali, ker je organiziral korporacije z dvanajst do petnajst miljoni dolarjev. Pri neki priliki je Weyerhaeuser kupil od James J. Hill-a gozd za šest miljonov dolarjev, za katerega se mu je ponujalo drugo leto štiri in dvajset miljonov dolarjev.

Weyerhaeuser poseduje na Pacifiku nad dva miljona akrov pogozdenih zemljišč, v Minnesoti, Wisconsin in Michigan pa okoli tri miljone akrov.

3 JETNIKI USTRELJENI V POSKUSNEM BEGU.

Sacramento, Cal., 5 aprila — Tri jetniki so bili vstreljeni in dva sta smrtno ranjena, ker so hoteli vbežati iz državne ječe v Folsom.

V zvezi za beg je bilo trinajst jetnikov a, noben ni prišel ven iz poslopja. Uradniki jetnišnice so bili pripravljeni na poskus jetnikov vbežati, ker so straže slišale, ko so delali jetniki načrt, da bodo vbežali v četrtek po noči.

Na signal vodjev so jetniki zlomili lesena vrata njih celic in bili so na mostovžu. Straže so takoj vstrelile na nje. Streli so padli zopet in zopet tako da so jetniki polni ran.

ŽENSKE ZAPALIJO BOMBE V CERKVI.

Glasgow, Scotland, 3. aprila — Sufragetke so zažgale tri bombe v Belmont cerkvi z namenom jo razstreliti.. Eksplozije so napravile le naznatno škodo.

MOST SE UDRE. TRIJE MRTVI.

Attica, Ind., 6. aprila — Most Wabach železnice čez reko Wabash se je vdrl in prvi del osobnega vlaka je zdrknil v globočino.

Tri železničarji so bili usmrčeni in štirideset oseb je bilo ranjenih.

VESELO
Veliko noč
ŽELI
VSEM CENJ. ROJAKOM IN ROJAKINJAM
NARODNI VESTNIK.

ŽALOIGRA RAZBURI INDIJANCE.

Oklahoma, City, 5. aprila — V Seminole county v državi Oklahoma vlada med Indijanci divje razburjenje ker sta dva indijanska mladeniča postrelila bogato indijansko družino Bolegs — očeta, mater, hčerko in enega unuka. Sosedi so našli moža sedečega mrtvega v sobi. Bil je ustreljen v glavo. Zunaj hiše je ležela žena v umiranju. Fanta sta jo vstrelila, zlorabila in pretepla. Na postelji v hiši sta ležala otroka v umiranju. Vsi trije so po par urah umrli. Žena je povedala, da sta vstopila dva mlada Indijanca v hišo, vstrelila sta moža, zlorabila sta njo, potem sta jo vstrelila streljala sta v spalnici na otroke in potem sta zbežala. Vječena sta bila dva mladeniča, katera hočejo Indijanci linčati.

MATI IN TRIJE OTROCI USMRČENI S SEKIRO.

Litlle Rock, Ark., 5. aprila K Nepoznan morilec je zažgal hišo družine Elihu Francis blizu Pendley in potem je vbil s sekiro mater in tri otroke. Oče in en otrok so se rešili iste osode.

Francis je pripovedoval, da se je zbudil ob 4.30 zjutraj, ker je njegov pes lajal, in našel je hišo v plamenu. Videl je nekego tujca s sekiro v roki vstopiti v sobo žene. Francis je menil, da išče tolovaj njega zato se je skril. Ko je tolovaj odšel je bilo prepozno rešiti ženo, ker je bila soba, kjer je spala ona s tremi otroci, od 2 do 6 let stari, v plamenu. Rešil je le enoletno dete.

USLUŽBENEC OBDOLŽEN VELIKE TATVINE.

New York., 7. aprila — J. Spencer Turner kompanija je vložila zoper več bank na tihomorskem obrežju tožbe, ker ima v njih vloge Alfred Auze, bivši zastopnik te kompanije na pacifiškem obrežju, kateri je obdolžen, da je pokradel $70,000., kompanijskega denarja.

Auze je prodajal kompanijsko blago, denar je pa vložil na banke na lastno ime.

Ko je bil Auze aretiran v Oakland, Cal., je potegnil revolver z namenom da se ustreli, a orožje mu je iztrgal detektiv.

VELIKA POŽARA. MILIJON ŠKODE.

Decatur, Ill., 7. aprila — Ogenj, katerega so opazili ob 3.30 zjutraj je popolnoma vpepelil cel blok poslopjev med Water, State, East Main in Wood Street. Škoda je cenjena na tri četrt miljona dolarjev.

Saskatoon, Sask., Can., 7. aprila — Ogenj je vničil zadnjo noč Cairns poslopje, v katerem je bilo več trgovin. Škodo znaša četrt miljona dolarjev. Vzrok požara je neznan.

VSTRELI V SLIKO DEKLETA IN STORI SAMOMOR

Moline, Ill., 3. aprila. — Mladi delavec Emil Ahlberg je vstrelil v sliko svoje drage, ki je visela na zidu v njegovi sobi, potem se je vstrelil sam. Prej se je prepiral z dekletom.

LED RAZBIJE PARNIK MNOGO MRTVIH.

Petinosemdeset mornarjev mrtvih, trideset se jih pogreša. Lovski parnik Newfoundland zginil. Pogreša se tudi parnik Southern Cross.

St. John's Nfld., 2. aprila —Led je razbil lovski parnik Newfoudland v severnem Atlantiku. Na parniku je bilo 150 mornarjev in lovcev na morske pse. Parniki v bližini so rešili nekaj mornarjev in lovcev, kateri so se rešili na ledene plošče, ko se je njih parnik potopil. Ljudje so grozno trpeli na ledu, kjer so prebili skozi 48 ur v hudem viharju.

St. Johns, 3. aprila — Parnik Southern Cross je pogrešan od torka ko so snežni viharji divjali po morju blizu Cape Race. Na parniku je bilo 170 mornarjev in lovcev na morske pse, ki so imeli s seboj 17,000 kož morskih psov.

Pogrešani parnik iščeta kanadski parnik Kyle in ameriški parnik Seneca, kateri patrulira po morju glede ledenikov.

Parnik Bellaventure, ki je šel na pomoč ponesrečenemu parniku Newfoundland, je vjet v ledovju Bellaventure je tudi lovski parnik, in na njemu ter na lovskih parnikih Stephano in Florizel je, kolikor je znano, pet in osemdeset trupel mornarjev in lovcev iz potopljenega parnika Newfoundland. Pogrešanih je še okoli trideset mož, o katerih se dvomi, da bi bili še živi na ledenih ploščah, na katere so se mogoče rešili, ko je šel parnik v dno.

Na lovu na morske pse je bilo ena in dvajset parnikov. Parnik Newfoundland je bil s štirinajst drugimi parniki na lovu na vzhodnem obrežju otoka Belle Isle, kjer je zbirališče tisočev morskih psov. Parnik Southern Cross je bil pa na nasprotni strani otoka v zalivu veletoka St. Lawrence.

St. Johns, 4. aprila — Pogrebni parnik Belladventure, je priplul danes zvečer v tukajšni zaliv. Na krovu ima 69 mrtvih in 50 ranjenih vtopljenega parnika Newfoundland.

Ko je pogrebni parnik počasi privozil ga je čakalo okoli 5000 oseb, večina sorodnikov in prijateljev ponesrečenih.

Došli pripovedujejo, da je začel razsajati vihar in sneg mahoma, in je vjel lovce v njih čolnih tako nepričakovano, da se niso mogli rešiti. Sneg je bil tako gost, da se ni videlo z enega konca parnika na drugi konec. O potopu parnika Newfoundland niso sosedni parniki ničesar vedeli do druzega dne, ko se je vreme zjasnilo in so videli v daljavi štirih milj ljudi na ledenih ploščah. Parnik Belleventure jim je šel takoj na pomoč, a ledu je bilo toliko, da je vzelo devet ur predno je privozil parnik do njih. Vsled mraza in viharja je bila večina njih mrtvih. Drugi so zblaznili ali so pa ležali v zadnjih zdihljajih na ledenih ploščah. Več trupel je bilo primrznenih v ledu in treba je bilo rabiti sekire, da so jih izsekali iz ledu. Le malo jih je bilo povsem pri zavesti in pameti.

Pretresljiv je prizor, ko je priplul parnik Bellaventure z mrtvimi in ranjenimi ter bolnimi. Sorodniki so jokali za svojci, ki so zgubili življenje, drugi so se pa veselili, ker so našli svojce še med živimi. Trupla so odposlali z vlakom v Bona Vista, kjer je bil njih dom. Mnogo družin je zgubilo svoje skrbnike v tej nesreči, in če so potonili tudi lovci in mornarji parnika Southern Cross, o katerem se še sedaj nič ne ve, in na katerem je bilo 170 mornarjev in lovcev, bodo pahnjene lovske naselbine v bedo in gorje.

ŠUHACI ZMAGUJEJO PO VSEJ REPUBLIKI.

VEČINA MEST V MINNESOTI ODOBRI TEMPERENČNO GIBANJE. — PROHIBICIJA PODJARMILA ŠESTNAJST COUNTY-JEV V ILLINOIS. — ZMEDENE ŽENICE DOLOČAJO USODO LJUDSTVA. — TRIDESET ŽENSK IZVOLJENIH. — BADING PORAZI SEIDELA. — KONKEL IZVOLJEN. — UNIJONAŠI ZMAGAJO V COLORADU.

St. Paul, Minn., 8. aprila — Temperenčni agitatorji so pijani veselja vsled zmag, katere so dosegli pri volitvah v manjših mestih države Minnesota.

Mestece Madison, Marshall, Luverne, Canby, Litchfield, Mantorville, Tracy, Camon, Falls in Blue Earth, kjer so bili saluni skozi 20 let, in celo zgodovinsko mesto St. Peter, kjer so obstojali saluni skozi 60 let, vse to je padlo v roke suhačem, in saluni bodo morali zapreti, ne glede na to, če ima salunar škodo ali ne. Več salunarjev v teh mestih ni sposobnih za nobeno drugo delo, in ker tudi niso odveč petični, bo njih bodočnost trnjeva.

Salunarji so se vzdržali z malo večino le v mestih Sauk Center, Le Sueur, St. James in Hastings in z veliko večino na Ely.

Chicago, 8. aprila — Ženske, ki so volile prvič na vprašanju "local option", so pokazale svojo voljo in svojo moč s tem, da so zabile več kot 1000 salunom izven Chicage vrata in so pridjale k 30 county, katere so bile suhe že prej, še 16 county, kjer bo zanaprej prepovedano točiti opojne pijače. Temperenclarji so sušili v Ilinoisu tudi večja mesta, kot Bloomington, Galesburg, Elgin, Decatur, Canton, Freeport, Belvidere, Monmouth, Kewanee, Lockport in East Galena, kjer so obstojali saluni odkar so ta mesta obstojala. Tudi Joliet je padel suhačem v roke, vzlic hudi borbi, ki se je vršila posebno med delavstvom. Kar je bilo prej suhega, ostalo je vse suho, in mokrači niso vzeli suhačem niti ene postojanke. Vse te zmage so pripisovati ženstvu, ker 70 odstotkov ženskih glasov je naklonjenih zopersalunski ligi. Edino v Springfield je glasovala večina ženstva za salune.

Poleg te zmage spravile so volilke tudi trideset uradov po raznih krajih v ženske roke.

Volitev so se udeležile sive ženice. po 90 in 100 let stare, katerih um pač ne more biti povsem normalen. Mi smo za splošno volilno pravico, **a nespametno** je, da bi odločevali osodo ljudstva stari ljudje, kojih pamet je opešala in kateri ne poznajo svetovnega gibanja. Če je odprta volilna pravica mladini še le z 21 letom, bilo bi povsem pravilno, da bi bila zaprta volilna pravica osebam, ki so stare nad 90 let, ker teh um gotovo ni bistrejši kot je oni mladine od 18 do 21 let stare, ki tudi ne smejo voliti.

Milwaukee, Wis., 8. aprila — Kakor je bilo pričakovati se je zgodilo. Združeni republikanci, demokrati in bull mooserji so zmagali s svojim "nonpartisan" županskim kandidatom in dosedanjim županom Gerhard A. Bading z večino 8554 glasov. Bading dobil je 37,701 glasov in socijal demokrat Emil Seidel 29,147 glasov.

V mestnem odboru bo 29 nonpartisan in 8 socijal demokratičnih aldermanov.

Socijal demokrati so obdržali važni urad mestnega pravnika. Izvoljen je bil v ta urad socijal demokrat Daniel W. Hoan, sedanji mestni pravnik z 32,462 glasovi. Njegov nasprotnik Viljem H. Timlin, nonpartisan, je dobil 31,936 glasov.

V mestu Superior, Wis., je zmagal odpoklicani (recalled) župan Joseph S. Konkel z večino 91 glasov. Township Superior, v katerem je tudi slovenska naselbina Oliver, je "suh" in saluni se morajo zapreti s 1. julijem 1914.

Denver, Colo., 8. aprila — Pri volitvah v manjših krajih so zmagali mokrači v šestih in suhači v štirih krajih. V šestih premogarskih naselbinah zmagali so unijonaši.

PREMOGARJI IN OPERATORJI SO SE ZOPET SEŠLI.

Des Moines, Iowa, 6. aprila — Mezdni odbor premogarjev in premogarskih baronov za podokraj št. 3. se je zopet sešel.

Premogarji so predložili zahtevo za posebno odškodnino za "deficit entry work", potem ko ste se obe stranki pogodili, da ostane stara pogodba in stara cena, in sicer $1., od tone "screened lump", 76½ centov za "mine rune", $2,19 od jarda za "eight foot entry work", in $2,13 od jarda za "twelve-foot entry work".

NOVA VLADA NA PANAMI.

Panama, 1. aprila — Panamaski pas je dobil danes stalno vlado. Komisija, ki je vladala, kanalski pas dokler se je kanal gradil, je bila razpuščena in vstanovljena je bila civilna administracija, na koje čelo je bil postavljen kot guverner Col. George W. Goethals.

UREDNIŠKA SLUŽBA

je odprta rojaku, ki zna slovensko in precej dobro angleško. Treba je biti tudi precej dober člankar. Pismom je priložiti reference.

"Narodni Vestnik."

DEVET MOŽ USMRČENIH V EKSPLOZIJI.

Memphis, Tenn., 6. aprila — Devet delavcev je bilo usmrčenih v eksploziji v podvodni zgradbi pod reko Mississippi, kjer se delajo temelji za novi most.

Delavci so ravno prišli na delo. Bili so vsi Kavkazijci, kateri so zavzeli mesta Negrov.

EKSPRESNA DRUŽBA BO UMRLA.

New York, 2. aprila. — United States Express kompanija je sklenila, da bo z dnem 30. junija prenehala biznes. Vzrok je paketna pošta. Obrnila se je do železnic, da naj bi končale nje pogodbo z dnem 30. junija.

PREMOGAR DOBI $50.000 ZA ZGUBO OČES.

New York, 4. aprila — V okrajnem sodišču v Brooklyn je bila obsojena Delaware, Lackawana & Western Railroad kompanija, da izplača Matt Jurkonis-u, bivšemu premogarju $50,000. zazgubo obeh očes.

Jurkonis je delal v Pettiibone premogovniku v Luzerne, Pa., ko je zgubil vid vsled eksplozije. To je največja odškodnina, ki se je kedaj priznala delavcu v državi.

SLOVENSKO KATOLIŠKO

PODP. DRUŠTVO SVETE BARBARE

ZA ZEDINJENE DRŽAVE SEVERNE AMERIKE.

Sedež: FOREST CITY, PA.

Inkorporirano dne 31. januarja 1902 v državi Pennsylvania.

GLAVNI URADNIKI:

Predsednik: JOŽEF PETERNEL, Box 95, Willock, Pa.
I. podpredsednik: KAROL ZALAR, Box 547, Forest City, Pa.
II. podpredsednik: ALOJZ TAVČAR, 299 N. Cor. 3rd St., Rock Springs, Wyoming.
Tajnik: JOHN TELBAN, Box 707, Forest City, Pa.
II. Tajnik: JOHN OSOLIN, Box 492, Forest City, Pa.
Blagajnik: MARTIN MUHIČ, Box 537, Forest City, Pa.
Pooblaščenec: JOSIP ZALAR, 1004 North Chicago St., Joliet, Ill.

VRHOVNI ZDRAVNIK:

Dr. MARTIN J. IVEC, 900 North Chicago Street, Joliet, Ill.

NADZORNI ODBOR:

Predsednik: IGNAC PODVASNIK, 4734 Hatfield St., Pittsburgh, Pa.
I. nadzornik: JOHN TORNIČ, Box 622, Forest City, Pa.
II. nadzornik: FRANK PAVLOVČIČ, Box 705, Conemaugh, Pa
III. nadzornik: ANDREJ SLAK, 7713 Issler Avenue, Cleveland, Ohio.

POROTNI ODBOR:

Predsednik: MARTIN OBERŽAN, Box 72, East Mineral, Kansas.
I. porotnik: MARTIN STEFANČIČ, R. R. No. 2, Pittsburgh, Kansas.
II. porotnik: MIHAEL KLOPČIČ, 169 Victor Ave., Detroit, Mich.

UPRAVNI ODBOR:

Predsednik: ANTON HOČEVAR, R. F. D., No. 2, Box 11½, Bridgeport, O.
I. upravnik: ANTON DEMŠAR, Box 135, Broughton, Pa.
II. upravnik: PAVEL OBREGAR, Box 402, Witt, Ill.

Dopisi naj se pošiljajo I. tajniku: IVAN TELBAN, P. O. Box 707, Forest City, Penna.

Društveno glasilo: "NARODNI VESTNIK".

IZ NOVE DOMOVINE.

ILLINOIS.

La Salle — Cvetni teden smo imeli v naši slovenski cerkvi štiridesturno pobožnost.

Smrtna kosa se je oglasila pri družini Jožef Lovšina-ta, ter je pokosila starejšega sina v starosti 19 let. Umrl je za vnetjem pljuč. Bil je vrl mladenič tihega značaja, ter velika pomoč svojim starišem. Da je bil mladenič v naselbini spoštovan in priljubljen, je pokazal njegov veličasten sprevod. Vdeležilo se ga je mnogo rojakov in tudi štiri društva. Moje sožalje. Simon Jesenšek.

Joliet — Tukaj je umrl rojak Jožef Živec v 23 letu svoje starosti. Bil je član društva sv. Jožefa št. 2. K. S. K. J. Pokojnik je bil rojen v Stopičah na Dolenjskem. V Jolietu zapušča dva brata.

MICHIGAN.

Ironwood — Proti šest in dvajsetim tukajšnim prebivalcem so se izdala zaporna povelja, ker so tajni policaji, ki so delali v jamah, naznanili dotičnike, da prodajajo opojno pijačo brez dovoljenja. Med obdolženimi je tudi več Slovanov.

— Državni uradnik je vkazal, da se razdeli zadnje premoženje bivše insolventne First National banke. Razdelilo se bo $23,318., in s svotami, ki so se razdelile prej, bo znašalo skupno razdeljenje $235,000. Za tirjati je bilo $601,776., vlagatelji dobili bodo toraj 39 centov na vsak dolar.

MONTANA.

Butte — Pri tukajšnjih volitvah so zopet zmagali socijalisti, ki imajo v mestni vladi devet odbornikov in župana.

Tudi mesto Missoula pride pod socialistično vodo.

MINNESOTA.

Duluth — Danes zjutraj je zastavkalo 250 unijskih pleskarjev v Duluthu. Vse delo je vstavljeno. Unijonaši zahtevajo, da se ne vpošli nobenega pleskarja, ki ni v uniji. Unijska plača znaša 50 centov za uro neunijci so pa bili lahko za dobiti po 30 centov.

— Frank Kowieske, drvar, je prišel iz gozdov, prinesel je nekaj denarja in vozil je nekaj dni "barko" po Duluthu. Igrati je hotel tudi vlogo usmiljenega Samaritana in povabil je k sebi v spalnico nekega drugega tujega kolega, ki je bil pa "suh". Kowieski, poln raznih močnih duhov, je kmalu trdno zaspal, in zbudil se ni vso noč. Solnce ga je zjutraj dvignilo iz postelje in v težki glavi so mu rojile misli, da je imel s seboj tovariša zvečer, katerega pa sedaj ni. Mislil, je da so bile mogoče vse to le sanje, a ko je pogledal v žep mu je manjkal ves kapital v znesku $30. kar ga je prepričalo, da je imel "prijatelja" v sobi.

— Petnajstletna Esther London se je zastrupila, ker ji ni mati pustila, da bi hodila z nekim mladim fantom. Spila je steklenico karbolne kisline in v hudih mukah je umrla.

— V našem uradu so se zglasili: Rojaka John Agnich, gostilničar, Eveleth, Minn., in John Malevič, razvaževalec pive, Eveleth, Minn. Rojak John Lamuth, gostilničar, Chisholm, Minn.

Aurora — Naznanja se članstvu društva Marije sv. Rožnega Venca, štev. 131, K. S. K. J., da se bo vršila prihodna seja dne 19. aprila ob 2 uri popoldne.

Dolžnost vsakega člana je, da se vdeležuje sej in vidi kaj se godi pri društvu in pri jednoti.

John Roblek, tajnik.

Biwabik — Peter Hanson, 61 let star, kovač, kateri je živel tukaj skozi 20 let je nalil strihnina v svojo kavo in je skup spil. Umrl je nekaj minut po povžitju strupa.

Hanson je zadnji čas močno popival in se je večkrat izrekel, da se bo zastrupil.

Buhl — Dne 17. aprila bo slavnostno otvorjenje tukajšne visoke šole. Igrala bo godba, pevski zbor bo pel in nastopili bodo razni govorniki.

Chisholm — Med Chisholmskimi novicami sem čital, da je ponesrečil v Chisholm rudniku Steve Perme. Popraviti je treba ime, ker dotičnik se piše pravilno Pernar. Ranjki je bil star 38 let in spadal je le k enemu društvu, to je k društvu sv. Štefana št. 21. S. H. Z., in ne k dvema, kakor je bilo poročeno. Društvo sv. Štefana mu je priredilo dostojen pogreb. Pokojnik je bil doma iz Lipice kotar Brinje na Hrvatskem, kjer zapušča ženo in dva otroka.

— Tukaj se večkrat sliši pogovore, da se zrcalijo včasih v calumetskem Glasniku dopisi iz Chisholma, ki so brez podpisa. Kot za vednemu delavcu mi ne pripušča vest, da bi čital skebski Glasnik, niti da bi odgovarjal na mazanje skebskih generalov; pribiti pa hočem, da, če je dopisovalec kak mož in piše resnico, naj podpiše tudi svoje ime; če je pa hinavski breznačajnež naj pa klati zvezde kakor hoče, ker noben pošten in zaveden delavec se ne ozira na kvasenje kakoršno se čita v Glasniku.

Jaz dobro poznam nekaj mračnjakov tu na Chisholm, nikakor pa ne verujem, če bi se te prostitutke zamogle tako daleč spozabiti, da bi pisale proti svojemu stanu. Prišli bomo kmalu na jasno, če so te izdajice res na Chisholmu, ali če zrastejo ti dopisi iz Chisholma doma na zelniku skebskega Glasnika. AntonMahne.

Podpirajte svoje!

Zakaj? Zato ker v vsaki sili ali zadregi se najprvo obrnemo k svojim prijateljem za pomoč, ne pa k tujcu. Toraj kupujte vaše grocerijsko blago pri Pesavento & Stonič.

Zakaj?

Zato ker to je ena najboljših in največjih slovenskih trgovin tukaj na Chisholm.

Zakaj?

Zato ker vedno držimo sveže blago po kolikor mogoče nizkih cenah.

Pridite in prepričajte se. Mi bomo vedno skušali postreči vam kokor **najbolj mogoče dobro** in zadovoljno.

Pesevanto & Stonich 114 Glavna cesta na spodnjem delu mesta.

Ely — Društvo sv. Jožefa št. 112. K. S. K. J., zboruje vsako četrto nedeljo v mesecu po prvi maši v prostorih stare cerkve. Pristopnina k društvu znaša do 1. julija 1914 samo $2.50. Društvo plačuje podporo $5. na teden ali $20., na mesec. Za pojasnilo se je obrniti na sledeči odbor: Josef J. Peshel, predsednik. Frank Jerich, podpredsednik. Jožef Agnich, tajnik. Nik Črnič, II. tajnik. Jožef Kovač, zastopnik. Matt Stonich, blagajnik. John Kovach, Leo Majerle in Štefan Malnarič, nadzorniki. Matt. Golobich, redar; Matt Mušič, zastavonoša.

Ely— — Naznanjam članom društva na Ely št. 20 A. S. B. P. D., da se naša seja ne bode vršila dne 12. aprila, ker smo jo premaknili zavoljo velikonočnega praznika. Seja se bode vršila dne 10 aprila točno ob 2 uri popoldne. Prosim člane naj se obilnoštevilno udeležijo seje, kjer imamo več stvari na programu za rešiti. Tudi po novem sistemu bomo začeli plačevati.

Dragi rojaki, pristopajte k društvom in jednotam, kjer nobeden ne zna kedaj ga nesreča dohiti. Pri društvu Ely, št. 20 imate lepo priliko za pristopiti; najnižji asesment je $1.05, najvišji pa $1.43

Konečno voščim vsem Slovencem in Slovenkam vesele velikonočne praznike, tebi unijski list pa mnogo napredka.

Jakob Kunstelj, tajnik.

—Ely ostane moker. Tako odločili so volilci dne 7. aprila z večino nad 100 glasov. V prvi in drugi vardi bila je razlika med suhači in mokrači jako majhna.

Župnom je bil izvoljen John A. Harri z veliko večino. Najhujša borba se je vršila za blagajniški urad, kjer je zmagal Arthur Toms z majhno večino.

Anton Kotchevar je bil izvoljen osesorjem in John Schaefer je bil izvoljen municipalnim sodnikom z veliko večino.

V prvi vardi sta bila izvoljena aldermanom Mike Somrak in James White. V drugi je bil izvoljen Fred James. V tretji vardi John Preširen in Axel Hegforrs.

Oddanih je bilo 100 glasov več kot kedaj preje.

Zmaga Harry-ja in Schaefer-ja je hud poper za lahkoživce.

ROJAKOM V RAVNANJE.

Rojaki v Ely, Minn., in okolici! Kadar pošiljate denar po Ameriki, poslužujte se Bank Money Order, ki je bolj praktičen in cenejši, kakor poštni Money Order. — Premeni se lahko povsod, in v slučaju, da se izgubi, se Vam denar v kratkem povrne nazaj. Za vsako pošiljatev dobite pobotnico. Dobijo se pri First State Bank of Ely kjer se lahko v materinščini pomenite. Banka je odprta vsak dan od 9. ure zjutraj do 3. ure popoldne, in vsako sredo in soboto zvečer od 7. do 8. ure. Banka izvršuje tudi vsa druga bančna in notarska dela, posebno se še priporoča za menjavo čekov, katere ponovčujemo brez odbitka.

NAZNANILO.

cenjenim rojakom Slovencem in Hrvatom na Ely, da sem prevzel čevljarno (Shoemaker shop) od John Zalarja, in se priporočam vsem rojakom za prijazno naklonjenost. Skušal bom vselej najboljše postreči z dobrim delom in dobrim blagom. Z uljudnim pozdravom Frank Gruden, box 286 Ely, Minn. (Advr.)

Hibbing — Luka Lukichu, kateri je tožil Mahoning Ore & Steel kompanijo za $50,000., odškodnine, je pripoznala porota $14,500. odškodnine. Lukich je zadobil težke poškodbe, roki ste nerabni in tudi njegov vid in posluh je slab.

— Na križišču Second avenue in Brooklyn ave.. je bil ubit Frak E. Christmas Vozil se je v avtomobilu v katerega je zavozil Great Northern tovorni vlak. Avtomobil je bil povsem razbit. Šofer je le malo opraskan. Sila je vrgla Christmas-a sto čevljev daleč. Padel je na glavo in si prebil črepinjo, ter je bil takoj mrtev.

Mesaba — John J. Okovich je padel v rov rudnika Knox in se je ubil. Okovich je spravljal rudo iz "skip-a", zgubil je ravnotežje in strmoglavil je v navpični rov. Ranjki je prišel iz železnih rudnikov na Michigan še le pred enim mesecem.

Sparta — Zločinski poskus sežgati več oseb v stanovanju Paul Kovačeviča se je, k sreči, izjalovil. V hiši je spalo pet "boarderjev", žena in dva otroka, ki so se na čudovit način rešili grozne smrti takorekoč na grmadi.

Zločinci so privezali vrata z močno žico, potem so pa hišo zažgali. Plamen je že jedel v stanovanje, ko so se rešili vjeti stanovalci skozi okno. Vsak je bil manj ali bolj obrezan od stekla v oknu.

O zločincih ni sledu.

Virginia — V soboto dne 4. aprila je šlo 100 rudarjev Bangor rudnika, ki spada Pickands Mother kompaniji, na stavko. Rudnik je sedaj zavarovan po deputijih šerifu Meining.

Rudarji so zastavkali ker je kompanija vpeljala kontraktno delo. Rudarjem se je plačevala prej dnina, sedaj se jim pa plača kolikor napravijo.

— Naznanjam vsem članom društva sv. Jožefa, št. 16, K. S. K. J. da ne bode društvo imelo mesečnega zborovanja, ker pride ravno na Velikonočno nedeljo. Zborovalo bode tretjo nedeljo, to je 19. aprila, in želim, da vsaki pride k seji, kateremu je le mogoče.

Pozdravljam vse sobrate in želim vesele Velikonočne praznike.

John Sumrada, tajnik box 349. Virginia Minn.

— V odgovor na več vprašanj od rojakov iz Soudan in Tower, glede uljganja denarja, tem potom naznanjamo, da istega lahko pošiljajo po pošti na naše stroške če sami nemorejo ali ne vtegnejo sem. Banka plača obresti po 3 od stotke od prvega dneva uloge in denar se lahko vsak čas dvigne. Pojasnila glede posojil; in druge važneje stvari se dajejo pismeno na zahtevo. Priporočamo se vsem cenjenim rojakom in jamčimo za popolna tajnost vseh nam zaupanih zadev, kakor tudi za hitro in pošteno delo.

First State Bank of Ely, Minn.

OHIO.

Cleveland — Frank Kožel, tajnik društva sv. Barbare št. 26 v Cleveland, O., naznanja cenjenemu članstvu, da se je preselil iz 14429 Aspinwall Ave. na 14502 E. Saranac Rd., to je med 9 in 10 Stop Shore Line kare.

UTAH.

Murray — V državni blaznici je umrl rojak Jernej Kamnikar, rodom iz Srednje vasi pri Ljubljani, star 63 let. Zapušča v stari domovini ženo, sina in hčer. Bil je član društva sv. Petra in Pavla št. 51, J. S. K. J. Pokojnik je bil pet let predsednik društva, in da je bil priljubljen, pokazala je velika udeležba pri pogrebu, katerega se je udeležilo tudi šest društev, namreč društvo sv. Jožefa št. 86 J. S. K. J., društvo Zapadni Junaki, št. 4, Z. S. Z., društvo Edinost št. 12, S. N. P. J., in tri hrvatska društva.

Veliko noč.

Vladimir Novak je hitel na kolodvor. Ni bilo še ravno pozno in dobro je vedel, da bo moral še čakati, predno odide vlak, a vendar je stopal hitro — kar same so se podvizale noge in zdajpazdaj se je obregnil ob koga, ker ulica je bila polna vsekrižem hitečih...

Na peronu se je ljudi trlo in dol go je moral iskati Vladimir, predno je našel bolj prazen kupe, kjer se je stisnil v kot, ne meneč se, kaj se godi okoli njega.

Njegove misli so bile vse že v domovini, v tisti prijazni vasici na Gorenjskem, ki jo je o Božiču tako težko zapuščal.

Ni bil ravno bogatih starišev Vladimir Novak, majhno štacuno je imela njegova mati in nekaj po sestva, zato je bil v svojih vseučiliških študijah največ odvisen sam od sebe. Mnogo žalostnih dni je preživel, kolikrat je hodil po ulicah otožen in čemeren, medtem ko so hiteli mimo njega ljudje z veseljem na obrazu in brezskrbnim smehom na ustnicah, a tolažil se je s sladko zavestjo, da je to zadnje leto muke in trplenja — potem je na mestu: vsi cilji, do katerih je bila pot tako težavna in strma, so doseženi in lahko si bo oddahnil kot — zmagovalec.

Zadnje leto se vozi domov iz tujine na velikonočne počitnice, zadnje leto se bo še odpeljal po Veliki noči za par mesecev in potem: konec, mir, sreča.

Vlak je bežal čez polja... tupatam se je dvignila jata ptičev, zakričala in odletela prestrašena; nebo je bilo jasno, pomladansko čisto, niti enega oblaka ni bilo na njem.

A vse to je vidol Vladimir, kakor v sanjah... Davno so že bile vse njegove misli tam v rodni vasici, kjer čistijo pospravljajo, ker velikonočni prazniki so pred durmi..

Mati ureja podstrešno sobico, ker vsak dan pričakuje, kdaj pride sin Vladimir, sosedi se shajajo pred hišami, govore o lepi pomladi, o praznikih in morda tudi o njem in še o nekomu, ki ga pričakuje najbolj željno...

Vsako leto ga je počakala na kolodvoru sosedova Hanica in vsa kikrat je odhajala z rosnimi očmi, ko se je zopet poslavljal.

Čim bliže so bili prazniki, tem daljša in toplješa so bila njena pisma. Vladimirju so bila v kupuju vedno najslajša zabava in tudi to pot je posegel v notranji žep in se zatopil v drobne črke.

Ljubljeni Vladimir.

Spet so vzveteli zvončki po obgozdnih porobkih, nebo je jasno dan za dnem in vse je nekako praznično in veselo — kakor moje srce, ki ve, da prideš z Veliko nočjo tudi Ti! Niti pomisliti ne smem, kakšni bi bili velikonočni prazniki, ko bi ne bilo v vasi Tebe, ko bi morala gledati sama veselčar in vso prelest veselega Vstajenja... o, to bi bil samo veliki teden, ko so vsi oltarji zagrnjeni in oviti v žalno, ko ne pojo zvonovi in je razlito čez človeška srca nekaj kakor žalostna pesem...

Vsako leto sem se tako veselila teh praznikov, ne daj da bi morala biti ravno letos žalostna, ko se mučiš tam v mrzli tujini za srečno bodočnost — zadnje leto.

Pridi, Vladimir, ker zopet bova pohitela v mlado polje, ki je že vse potrošeno s cvetlicami, zopet bova poslušala otožne bile in gledala Krista s tiho pobožnostjo — kakor nekdaj kot otroka...

V vasi se mi zdi dan za dnem ne kako mirneje — vse se pripravlja in misli na praznike... ali pa se meni zdi, ko komaj čakam, da zabuče topiči na Veliko nedeljo zjutraj in potrkaš na okence Ti, da je čas k prvi maši.

(Nadaljevanje na četrti strani.)

Pomlad

je čas, v katerem skuša nečista kri izločiti več strupenin, kakor v kateremkoli drugem času leta. Je tudi najbolj primeren čas uživanja

Severov Kričistilec

(Severa's Blood Purifier)

katerega redna raba pomaga izčistiti kri in odpraviti opahke in druge kožne neprilike. Poskusite ga. — Cena $1.00.

Zoper zapeko

žolčnico, slab okus v ustih, zopern dih, kisel želodec in razne druge enake neprilike se naj uživajo

Severove Tab-Lax

(Sladkorno odvajalo)

Gosp. Jos. Gritzman iz Damon, Texas, nam je pisal: "Bil sem zelo zadovoljen s Severovimi Tab-Lax, ter lahko vsakemu zagotovim, da bo po poizkusu zelo zadovoljenz njihovim prijetnim okusom in hitrim učinkom. Cena 10 in 25c.

Ako vas glava boli

vzemite

Severove Praške zoper glavobol in nevralgijo

(Severa's Wafers for Headache and Neuralgia)

in opazili boste hitro njihove dobrodejne učinke. Cena škatljici z 12 praški 25 centov.

Naprodaj so v lekarnah. Zahtevajte Veverova ter zavrnite nadomestitve. Ako vas ne more lekarnar z njimi postreči, naročite jih od naj

W. F. SEVERA Co. CEDAR RAPIDS IOWA

V založbi Narodnega Vestnika je dobiti

DELAVSKI ODŠKODNINSKI ZAKON ZA DRŽAVO MINNESOTO

(Minnesota Workmen's Compensation Act)

Cena 30 Centov

Navodila kako postati državljan

Cena 15 Centov

Duluth Brewing & Malting Co.

DULUTH ,MINNESOTA.

Vari najboljše in rojakom dobro znano pivo v steklenicah poh imenom "REX", kakor :-: :-: tudi pivo v sodčkih. :-: :-:

Math. Kostainshek

upravitelj za Mesaba Range. :-: Virginia Minn.

KOVALL & SON, ELY, MINN.

GROCERIJSKA IN MANUFAKTURNA TRGOVINA

Tem potom naznanjamo cenj. občinstvu, da imamo v zalogi dosti novih oblek za dečke; dalje vsakovrstnih trpežnih obuval in lepega blaga za ženske obleke. Cenj. odjemalcem se vljudno priporočamo za obilen poset pri nakupovanju.

V POSLOPJU SARTORI BROS. ELY, MINN.

Naročajte se na največji slov. polutednik "Narodni Vestnik"

Kadar greste nazaj v stari kraj zahtevajte "tiket" za

Baltimore and Ohio železnico

CHICAGO do NEW YORKA

Pišite : R. C. HAASE,
Northwestern Passenger Agent, ST. PAUL, MINN.
po parobrodno knjižico, ki kaže vdobnosti te železnice parnika.

Iz stare domovine.

KRANJSKO.

Umrli so v Ljubljani: Verk Amalija, hči postrežnice. — Jenkole Pavel, delavec, 41 let. — Marenko Josipina, hči železniškega čuvaja. — Rakoš Slavica, hči jetničkega paznika. — Torresani Natalija, prisiljenec. — Malner Julij, sin pota. — Steiner Ludovik, sin postnika.

Boj za čevlje. Dne 20 marca je neka neznana ženska obiskala čevljarja Franca Dolenjca v Cerkvenih ulici št. 21 v Ljubljani in mu pri tej priliki ukradla par čevljev, katere je ta takoj po njenem odhodu pogrešil in šel za njo ter jo dohitel na Karlovski cesti. Od tam mu je ženska ušla v Tesarsko ulico kjer jo je prijel in ji potegnil čevje izpod ogrinjače. Ženska se je pa postavila in začel se je boj. Ko jo je čevljar obvladal in imel čevje zopet v polni posesti, je zopet odšel proti domu. Gledalci so mu sicer svetovali, naj žensko izroči policiji, a čevljar je mirno rekel: "Jaz imam že čevlje, počemu bi imel še druga pota."

S kamnom nad vlak. Te dni je v neki voz drugega razreda osebnega vlaka, ki vozi zvečer ob 6. uri 22 minut z zaloške postaje, v bližini te postaje skozi odprto okno priletel kamen in šel tik mimo glave nekega potnika v nasprotno stenko, kjer se je odbil in padel na tla.

Pobegli prisiljenec prijet. V Zg. Šitnjah so orožniki pri beračenju zasačili prisiljenca Matevža Arnaraj iz Stanežič, ki je 2. m. m. pobegnil iz ljubljanske prisilne delavnice; izročili so ga okrajnemu sodišču v Kranju.

Napad v gostilni. Posestnika Franca Sirka v Dupljah je neki delavec v gostilni napadel dejansko med prepirom ter mu z nožem prizadel več nevarnih poškodb na hrbtu.

Aretirana cigana. Lukovška žandarmerija je dne 17. m. m. aretirala približno 20letnega cigana Jožefa Rosenfels in njegovo 16-letno priležnico Marijo Brandtner in ju izročila sodišču na Brdu. Aretiranca sta sumljiva, da sta izvršila več tatvin v tamošnji okolici; najbrže sta tudi sokrivca one ciganske družbe, ki je bila dne 13. m. m. radi tatvine v Sneberjih aretirana in izročena ljubljenskemu okrajnemu sodišču.

Mater ubil. 17. marca ob 9. zvečer se je oglasil 30 letni fant Peter Balanč, po domače Zarobarjev iz Martinvrha, župnije Št. Lenart nad Škofjo Loko, pri orožniški postaji v Zelemlogu in je priznal, da je on, sin ubijalec svoje 72 letne matere, ki 14. marca umrla in so jo 16. marca pokopali. Kakor sam prizna, je mater, ko je šla navzgor po stopnicah, pograbil zadaj za til nikom za obleko in jo vrgel vznak nazaj, da se je zelo potolkla; ker pa ni bila še mrtva, jo je pograbil za vrat in jo toliko časa tiščal k steni, da se je zadušila. Po tem groznem dejanju pa je šel fant z doma na delo in se vrnil še le čez kakih šest ur ter je ljudem naznanil, da se je mati ubila. Po pogrebu pa je na opazko neke osebe češ: ljudje govore, da si ti mater sam ubil, fanta zapekla vest in je dejanje priznal in se prišel sam v spremstvu soseda javit orožništvu. Po potu je baje dejal: Oh, kaj sem storil! Pri orožnikih pa, ko so mu pripravili v domačem zaporu ležišče, se je izrazil: No, tukaj bom pa mirno spal. Fant je menda malo bedast in je že večkrat mater tepel. Vzrok umora je po njegovi izjavi strah, da mu mati hiše ne zažge. Pred leti je bil nekaj časa v Ameriki in je zelo skop.

Žrtev žganja. V torek 17. m. m. opoldne so našli v vodi na Mirni na Dolenjskem vtopljenega 56 let starega Karola Bajca, prevžitkarja na Mirni, ki je bil sicer dobrega srca, a pil ga je pa vsaki dan "štihen", kot pravijo tukaj. Prejšnji dan je sam pripovedoval, da je zmešan, da vidi polno hudičev in mrličkov, pa je vendar še pil in klel. Ob polenajstih ponoči je šel iz hiše, nazaj ga pa ni bilo več. Najbrže je po nesreči zabredel v vodo.

Roparski napad. Anton Jarc, posestnikov sin iz Vrhovca pri Dobernicah, ki je bil baje že večkrat kaznovan, radi pretepa, je moral na smajni dan, 14. m. m. v gostilni pustiti svojo suknjo, ker ni imel s čim plačati popitega vina. To ga je pa tako jezilo, da je vzel sekiro in šel čakat ob potu, koder se je imel vrniti proti domu Anton Longar, posestnik iz Gor. Podboršta, ki se je tisti čas mudil v dotični gostilni. Ko je šel Longar v mraku proti domu, skoči omenjeni napadlalec proti njemu, vkljub temu, da je imel spremljevalca seboj. Longar je sicer umaknil glavo da mu je tolovaj ni presekal, presekal pa mu je obleko in mišice desnega nadlehtja. Le s pomočjo spremljevalca se je Longarju posrečilo vzeti zločincu sekiro, da se ni zgodilo še kaj hujšega.

ŠTAJERSKO.

Iz Marnberka. Zaprli so 33 letnega oženjenega slikarja Franca Pajka, ker si je pri gostilničarki Lukas "izposodil" iz zaklenjene miznice v spalnici okrog 1000 K.

Iz Maribora. Stražovodja Kussman, ki so ga zaprli ker je, kakor se sedaj kaže, kradel tobak tudi v drugih trafikah in gostilnah. Sedaj se je javila cela vrsta odškodovancev. Ta dogodek je res v posebno čast mariborski policiji.

Umrl je v Grižah pri Žalcu Jernej Pikl, oče tamošnjega župana, gostilničarja in posestnika Štefana Pikl.

Samomor. Na Vranskem so našli obešenega na kozolcu mladega posestnika Fr. Paul iz Mernice. Bil je komaj deset mesecev poročen. Sodnijska obdukcija je dognala, da se mu je omračil um.

Baronica Zois v Gradcu aretirana, ker je proglasila sinčka neke kuharice za svojega otroka. V Gradcu so aretirali 20. m. m. baronico Maro pl. Zois. Zadeva je sledeča. Komponis Hans baron Zois je bil pred nekaj tedni z veselo novico presenečen, da je postal oče zdravega dečka, ki bi pozneje kot lastnik velikega fidejkomisa podedoval ogromno premoženje. Deček je bil rojen začetkom januarja. Krstili so ga na ime Egon. Veselje pa ni dolgo trajalo. Pričeli so šepetati, da ni vse v redu in da je bil Egon podvržen in da je sin neke kuharice, ki naj bi bila za sinčka dobila 1000 kron, posredovalka pa da je dobila 500 K. Govorice so bile resnične. Sodišče je dognalo tole: Po neki stari oporoki dobita zakonska baron Hans Zois 100.000 kron, če dobita sina, ki bi postal majoratni gospod Zoisovega fidejkomisa. Obresti teh 100.000 kron bi Zoisova dobivala, dokler ne postane sin polnoleten. Ker je pa ostal Zoisov zakon s 7. oktobra 1877 rojeno Marijo Schmidt brez otrok, je baronica sklenila, da poskrbi za vsako ceno majoratnega gospoda. Stopila je v stik z babico Emo Gaber, ki ji je obljubila po zadolžnici 500 kron, če ji preskrbi novorojenega dečka, ki bi ga podvrgla kot majoratnega dediča Zoisovega fidejkomisa. Sluškinji Mariji Hirt, ki je dečka povila, je Zoisova po zadolžnici obljubila 1000 kron, če ji sina prepusti in če bo molčala. Zoisova je nato svojega veselega moža varala, češ da je mati. Januarja se je podala h Gabrovi, kjer se je 21. januarja zgodil veseli trenutek. Hirtinega sina so nato 4. februarja v graški stolnici krstili na ime Egon baron Zois. Zoisova je nato silila na izplačilo 100.000 kron a je tako silila, da je vzbudila sum. Državni pravnik Rasberger in preiskovalni sodnik dr. Knaffl sta preiskala Zoisovo stanovanje in sta dobila toliko obtežilnega gradiva, da sta takoj baronico Maro pl. Zois aretirala. Baron Zois je še le sedaj zvedel, da je bil goljufan. Strašno ga je pretreslo, hotel je skozi okno skočiti, a so to še pravočasno zabranili. Pri babici Gaber so našli original zadolžnice, s katero se je Zoisova obvezala, da ji za njeno pomoč izplača 500 kron. Gabrova ni tajila in so jo tudi zaprli in jo z baronico vred izročili deželnemu sodišču. Baronica še taji. Oblasti iščejo še sluškinjo Hirt, ki jo že slede.

Policaj — tat? — Zanimiva afera v Mariboru. Mariborski policijski četovodja (Wachführer) Kussman je v trafiki v Koroški ulici izvrševal večkrat — tatvino. Na nedovoljen način je vtikal v žep svojega uradnega plašča smodke in zavojčke finejšega tobaka, ki je bil razložen v izložbenem oknu. Kussman je izvršil vso stvar zelo prefrigano. Medtem ko je čital časnike in glasno govoril, je z drugo roko jemal cigare. To je izvrševal tako, da trafikantinja tatvine niti takoj opazila ni. Ko je pozneje izprevidela, da ji manjka zaloga v oknu, ji prvotno niti na misel ni prišlo, da bi to tatvino izvrševal mož postave in javne ga reda. Ko pa se je tatvina ponavljala vedno češče, so začeli nekoč Kussmana opazovati in z ulice in od zadaj so natančno videli, kako je Kussman smuknil cigare in tobak v svoj žep. Prijeli so ga in bil je takoj odpuščen iz službe ter aretiran. Vsa afera vzbuja v Mariboru veliko pozornost. Kussman je bil jako strog napram svojim podložnim policijskim stražnikom. Če je imel katerega na muhi, ni se mu dobro godilo. Bil je denuncijant prve vrste. Kussman je bil pa tudi v narodnem oziru zelo nestrpen. Ko so lansko leto mariborski Orli v soboto pred katoliškim shodom čakali v Mariboru na kolodvoru v hodniku, kjer se dobivajo vozni listki, je Kussman prihrul nad nje in robustno zahteval, naj Orli zginejo. "weil Marburg eine deutsche Stadt ist". Seveda ga fantje niso ubogali. Tako je sedaj dobil Wastian vrednega sodruga.

PRIMORSKO.

Dve smrtni obsodbi. Pred porotnim sodiščem v Šibeniku sta bila obsojena na smrt na vešalah posestnik Jose Perovič in Peter Croelin. Prvi je pobil meseca decembra l. l. med prepirom zaradi nekega davčnega vprašanja s sekiro svojega brata. Napadel ga je od zadaj, zadel ga je z ostrino in mu popolnoma presekal glavo. Croelin pa je ustrelil orožniškega straž mojstra Uranjeka, višjega finančnega paznika Gjurgjeviča, ko sta izvrševala neki uradni posel.

Maščevanje tihotapca. Pristaniški delavec Ivan Kanciani je ustrelil v neki gostilni v Košutovi ulici na Reki svojega tovariša Ivana Jovicicha. Ustrelil je nanj trikrat in ga smrtno ranil. Odpeljali so ga v brezupnem stanju v bolnico. Morilec je hotel pobegniti, toda navzoči so ga ujeli in izročili policiji. Na policiji je izpovedal Kanciani, da je izvršil napad, ker se je hotel maščevati nad svojim tovarišem. Pred kratkim je bil namreč Kanciani kaznovan zaradi tihotapstva tobaka in cigaret. Po njegovem prepričanju ga je ovadil Jovicich, s katerim sta nekaj časa izvrševala skupaj tihotapstvo

Bratomor. Z Reke poročajo: Nedaleč od vasi Vrgmost je ustrelil posestnik Adam Rucinich svojega brata Emila. Tožarila sta se brata že delj časa zaradi neke meje. Pravdo je dobil Emil in vsled tega se je hotel Adam maščevati nad bratom. Počakal ga je ob meji in ga ustrelil z lovsko puško. Emil je bil na mestu mrtev. Bratomorilec se je javil po zločinu sam orožništvu.

Otrpnenje tilnika. V goriški okolici sta se pojavila dva slučaja otrpnenja tilnika. Zboleli sta dve deklici in sicer ena stara 14 let, ta je umrla v 24. urah, n druga stara 18 let ki je umrla v 48 urah.

V Genovi so aretirali 20letnega delavca Ed. Mustavica, ki je dne 4. februarja napadel v ladjedelnici pri sv. Roku v Trstu delovodjo Damarchija z železnim drogom. Izročilo ga bodo avstrijskim oblastim.

Ponarejalca denarja in razpečevalca ponarejenega denarja Rom. Simonettija iz Tržiča, ki je bil aretiran svoječasno na Reki, so izpustili začasno na prosto.

Silvestru Podranu na Kolonkovcu v Trstu sta ukradla Marij Jaschi in H. Gaudenzi, s katerima se je še le pred par meseci seznanil in katerima je že 170 K posodil, iz stanovanja 600 K. Prišla sta k njemu, ko je bila doma žena sama. Eden je govoril z ženo, drugi se je zmuznil v drugo sobo in vzel denar iz znanega mu predala. Tatova sta neznano kam pobegnila. — V morje je skočil v Trstu 46letni delavec Jos. Bergoč. Rešili so ga v zadnjem trenutku.

Poštna tatvina v Trstu. Na poštnem uradu št. 8 v starem svobodnem pristanišču je izginilo 1000 kron. Poizvedbe policije niso privedle še do nobenega rezultata.

Samoumor 16. marca zvečer ob pol 8. uri si je prerezal žile v kopališču Manzoni v Trstu 67 letni trgovec Josip Segre, ki je kmalu potem izdihnil. Bil je nevrastenčen.

Aretirali so v Trstu pekovska pomočnika Josipa Primožiča in Alojzija Javoršaka ter pekovskega vajenca Franca Vatovca, ker so kradli mojstru Lekanu pecivo in ga skrivaj prodajali.

Zastrupiti se je hotela s karbolno kislino 16 letna Gioconda Bonivento v Trstu. Punca se je potepala okrog že dva dni.

Vlom. V mesnico Antona Sabadinija v Trstu je vlomil neznan tat in je ukradel 2400 kron.

Porezane trte. V poreški okolici so porezali neznani zlikovci dvema posestnikoma več trt. Škoda znaša čez 600 kron.

Samomor. V Renčah se je ustrelila 17 letna Karolina Mozetič. Umrla je drugi dan, samomor je izvršila vsled nesrečne ljubezni.

Davčni uradnik zaradi vohunstva aretiran. V Bujah so aretovali davčnega uradnika Sbiso zaradi vohunstva in ga izročili tržaškemu sodišču. V stanovanju Sbise so izvršili hišno preiskavo.

Samomor. Vodja tržaške podružnice dunajske tvrdke s kavo, Meinl, 23 letni Oskar Semrad, se je ustrelil vsled nesrečne ljubezni.

KOROŠKO.

Pomota pri krstu. V okolici Št. Vida so prinesli h krstu nekega otroka in so ga krstili za Janeza. Drugi dan je prišla k župniku babica, ki mu je jokaje povedala, da so se zmotili in da otrok ne more biti Janez, ker je punčka. Župnik je napravil kratek proces, in sicer, prečrtal je Janeza in napisal Hani.

Samomor vajenca. V Velikovcu je zbral čevljarski vajenec pri čevljarju Medvedu več tovarišev. Dečki so ukradli nekje žganje in so se strašno napili. Drugi dan je Medved svojega vajenca pošteno vzel v roke. Ta pa je šel, ne da bi kaj odgovoril gospodarju in se je obesil. Ko so ga našli je bil že mrtev.

Prijatelji so grdo potegnili brivca Gabriela v Beljaku. Povedal jim je bil namreč, da si je kupil srečko razredne lotrije ter jim povedal tudi številko srečke. Po žrebanju je poslal eden prijateljev Gabrielu iz Celovca brzojavko, v kateri mu naznani, da je njegova srečka zadela 50,000 kron. Gabriel je takoj pustil delo in začel popivati in šampanizirati po kavarnah, kjer so mu radi dali na kredo — tem raje, ker je bil znan kot skrben in varčen človek. Čez dva dneva še le mu je padlo v glavo, da bi šel dvignit denar v banko; šel je in na svojo grozo izvedel, da ni ničesar zadel. "Šaljivemu" prijatelju Gabriel menda ni posebno hvaležen za "šalo", ki si jo je dovolil z njim.

Roparski napad. Na poti iz Št. Vida domov je napadel nek neznan človek, delavca Reichmana, ki je prišel v Št. Vid nakupovat in s katerim se je seznanil v neki gostilni. Neznanec je pograbil Reichmana od zadej in ga je vrgel po hudem boju po tleh. Nato mu je vzel iz žepa denarnico in je pobegnil. O roparju nimajo še nobene prave sledi, sumijo pa nekega hlapca Simona Osterniga.

Neznani tatovi so vlomili v tobakarno na beljaškem kolodvoru in so odnesli za približno 60 kron tobaka, smotk in znamk.

Iz Bregenca poročajo, da so aretirali v Feldkirchnu vojaška beguna Jakoba Kovača iz Celja in Franca Rednaka iz Slovenjega gradca, ki sta pobegnila iz Celovca.

V trgovino Tomaža Tušar v Tinjah je vlomil do sedaj še neznan tat. V trgovino je prišel skozi okno, katerega železno mrežo je vpognil s cepinom. Odnesel je 500 kron denarja. Od tega denarja je bilo 100 kron last požarne brambe in sto kron kmetijske podružnice. Tat je vse razmetal po trgovini. Vlom so opazili ljudje zjutraj zarano, ko so videli na potu raztresenih polno računov in raztrganih pisem omenjene tvrdke.

Otrok požigalec. V Št. Vidu pri Galiciji je zažgal neki otrok, ki se je igral na skednju posestnika Josipa Zrinca z vžigalicami skedenj. Ogenj se je razširil silno naglo tudi na ostala gospodarska poslopja, ki so popolnoma zgorela. Otroka so rešili. Škoda znaša čez 6000 kron, zavarovalnina pa samo 3700 kron.

Tatvine. V Milstatu je vlomil neznan tat v stanovanje poštarja Hermana Pollingerja in odnesel več znamk in 50 kron denarja. — V isti noči je vlomil neznan tat v gostilno Kahlhofer v Milstatu in odnesel nekaj drobiža in eno milo. Privoščil si je tudi par vrčkov pive. Bosnjaku, potujočemu prodajalcu Miji Dujnoviču iz Vinice je ukradel neznan tat v neki gostilni v Brežicah 260 kron drobiža in blaga. O tatu še nimajo prave sledi, sumijo pa nekega mladega fanta, ki je tudi takrat prenočeval v dotični gostilni.

Iz kaznilnice odpuščena kaznenca R. Reich in W. Holms sta izvršila v okolici Trga več vlomov in tatvin. Orožništvo jih že delj časa brezuspešno zasleduje.

Iz Gline se potegnili v Celovcu pri Kellerjevi tovarni za pohištvo utopljenko Polono Janežič iz Bistrice v Rožu. Žena ki je bila pred enim letom v celovški blaznici je skočila v vodo že pred dvema mesecema.

American Exchange Bank
VIRGINIA — MINN
Najbolj pripravna banka za Slovence in Hrvate v mestu.
Pošiljamo denar na vse strani sveta in prodajamo vožne liste.
3% obresti od vlog.

John Skull
Edini slovensko-hrvatski saloon
MESSABA, -:- MINN.
PRVI SALOON OD DIPE.
Priporoča Slovencem in Hrvatom svoj dobro založeni saloon v mnogobrojen poset.

Naročite si Narodni Vestnik, ako želite dobro čtivo.

POZOR!
PLAČAJTE ZEMLJIŠKI DAVEK ZA 1913
NA
Miner's State Bank
Chisholm, Minn.

BERITE IN RAZŠIRJAJTE "NARODNI VESTNIK".

VICTOR

COLUMBIA
FONOGRAFI
se prodajajo na odplačila
50
centov na teden na vse kraje Združenih držav in Kanado.
Pišite po naš cenik, ki je zastonj.
SAUL BIRNS
117 2nd Avenue, Dpt 47
New York, N. Y.

Mož, ki se drži zanuj
MOŽ, Z VELIKIMI, ZATEGLIMI MIŠICAMI, KATERI ZAMORE PODIRATI IN SEKATI DRVA VES DAN, IN DVIGNITI BRUNO BREZ POSEBNIH TEŽKOČ NA DEBELEM KONCU, LJUBI GOTOVO TOBAK VSAK DAN, LJUBI BOGAT, OMLAJEN IN TAK TOBAK, KI IMA NARAVNI OKUS IN DUH, TER JE DOBER ZA KADENJE IN ŽVEČENJE. TAK MOŽ RABI .....

PEERLESS
Long Cut Tobacco
zato, ker vsebuje prave sestoje.
LE PRAVI TOBAK zadovolji krepkega moža. Mešani tobak ni priljubljen pri možeh, kateri imajo nekako TOBAČNO STRAST.—
PEERLESS je iz pristnega tobakovega listja, ki raste v južnem delu države Kentucky, in vsebuje vse dobre lastnosti za kadenje ali žvečenje. Tobak, ki se rabi za napravo PEERLESS, se je mladil tri do pet let; z mladenjem se ne da prenagliti. Zategadelj je PEERLESS tako bogat in prijeten tobak.
PEERLESS se vam bo dopadel že prvič, ko ga boste žvečili al ikadili. Vendar, če se hočete prepričati, da je PEERLESS res dober tobak, poskušajte ga vsaj teden dni. Potem boste prepričani, da je PEERLESS nenadomestljiv tobak, in rabili ga boste vedno. Prodaja se povsod v zavojih po 5 centov.
Druge velikosti po 10c, 20c in 40c v zavojih in 45c v kositerni škatljici.
THE AMERICAN TOBACCO COMPANY
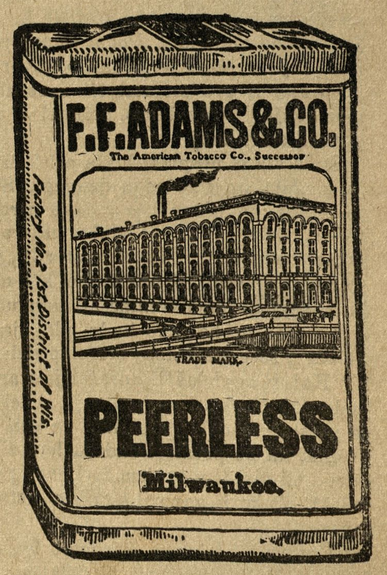

"Narodni Vestnik"

National Herald.

Slovenic Sami-Weekly.

Owned and published by the

Slovenian Printing & Publishing Company

a corporation.

Place of Business: Duluth, Minnesota, 405 W. Michigan Street.

National Herald

Issued every Monday and Thursday; subscription yearly $2.00

The best Advertising medium among Slovenians in the Northwest.

Rates on application

Entered as second-class matter May 11. 1911 at the post office Duluth, Minn., under the Act March 3, 1879."

„NARODNI VESTNIK"

Izdaja

Slovenska tiskovna družba, Duluth, Minn.

izhaja vsak ponedeljek in četrtek zvečer na 8. straneh

Naročnina stane:

Za Ameriko in Canado za celo leto	$2.00
za pol leta	$1.00
Za Evropo za celo leto	$3.00

Dopisi brez podpisa in osebnosti se ne sprejemajo.

Denarne pošiljatve in dopisi se naj pošiljajo na naslov:

"Narodni Vestnik", 405 W. Michigan Street, Duluth, Minn.

Telephone, Melrose 1113.

AMERICAN ASSOCIATION OF FOREIGN LANGUAGE NEWSPAPERS MEMBERSHIP LABEL

POJDI VEN IN DIHAJ.

Spomlad je tukaj — po nekaterih državah že davno, tukaj po severnih krajih pa še spi narava, le mačice na vrbovju oznanjajo, da je tudi po severnih državah vigred v zraku. Žabe se sicer še ne oglašajo pri nas po zraku, a vrbovje že postaje meženo, zatorej pojte ven, možje in fantje, žene in dekleta, ven v sveži zrak, ven v probujajočo se naravo. Blato naj vas ne drži nazaj, nataknite vrhne čevlje, obujte škornje — samo, da pridete ven, ven v naravo med drevje in grmovje, med trate in gozde. Dnevi spomladi so tu, žabe bodo vstale iz zimskega spanja, rožice in trava se bodo prikazali na solčnih rebrih, ptičke bodo polnile zrak z drobljenjem svoje pesmi, zatorej vstanite, zapustite zimske brloge in hajdi ven, ven, daleč ven v naravo. Vzemite pa seboj dečke in deklice, odrežite v gaju palico, nič ne de, kakoršna je, samo da je palica, dajte vsakemu eno, da mladina malo ponori, saj veste, da mladost je norost. Potem pa, ko pridete do mežene vrbe, odrežite šibo, in napravite piščalko, eno, dve, napravite za vsakega otroka eno, da bodo imeli veselje in da boste imeli spomladansko veselje ž njimi tudi vi, odraščeni.

Čez zimo smo se tiščali peči, hiše, stanovanja bila so nam kot medvedu brlog. Sopeli smo vso dolgo zimo slabi zrak zaprtih in zapaženih sob, a sedaj je spomlad tu, zatorej ven, ven v naravo ob solčnih dneh. Narava je pričela delovati; na jugu, zapadu in vzhodu te republike je narava že oblečena v zeleno odejo, tam že jedo motovilec in regrat, tu na severu še tega ni, a vseeno pojdimo ven iz zimskih brlogov, ven, pet milj daleč v naravo in dihajmo sveži zrak, ki je več vreden za zdravje kot za petdeset dolarjev doktorjev in medicin.

Mogoče se bojite vetriča, mogoče radi sedite v sobi in čitate, mogoče stojite radi za baro v gostilni, vendar sedaj je spomlad, pojte ven, ven iz hiš v naravo ker je spomlad je namenje na za sprehod in za vtrjenje zdravja.

STARI KONJI IN STARI DELAVCI.

Nek mož je bil brez službe in brez strehe. On bil je navadni delavec, in je vedno živel v mestu, kjer je stalo življenje toliko, kolikor je zaslužil — in tako je bil nekega lepega dne odslovljen, ker je bil pa star, izrabljen, slaboten, in ni bil za nobeno delo.

Vržen na cesto, ni vedel kaj bi storil — za delo ni, življenskih potrebščin mu manjka, krasti ne sme, samomora ne sme storiti, živ ne more v zemljo. Tako premišljajoč svojo grenko usodo, segel je v žep po tistih par centov, ki jih je imel, kupil si je hleb kruha za popotnico, in napotil se je preč iz mesta — kjer je bil dober, dokler je bil mlad in čvrst in zmožen delati dobičke drugim, a sedaj je star in opešan in mesto nima ničesar zanj. Hodil je in hodil, dokler ni prišel do velikega bujnega pašnika. Tu je videl v senci drevesa starega konja, kateri je z vsem zadovoljstvom jedel mlado sočnato travo.

"Oh, ta stari konj je debel in srečen — in on ni v nevarnosti, da bo stradal, ko sem jaz!' je vzdihnil stari mož. Podal se je proti staremu konju in začel je ž njim pogovor.

"Kako ti gre prijatelj?" uprašal je stari mož konja. "Prav dobro, prijatelj." mu je odgovoril stari konj.

Stala sta si nasproti bivša oslabela delavca, in gledala sta tiho eden drugega. Stari konj je opazil, da je stari mož jako utrujen, zato reče: "Zakaj se pa ne vležeš na travo, da bi si malo odpočil?" "Če bi to storil", odgovoril je stari delavec, "zaprli bi me, ker nimam dela in spadam med trempe ali potepuhe"

"Menda ne bo tako hudo, glej, jaz tudi ne delam", reče stari konj staremu delavcu.

"Kaj, ti ne delaš!" uprašal je stari mož začudeno. "Ne, moj gospodar je rekel: ta konj je prestar za delo; spustimo ga ven na veliki pašnik, da bo preživel zadnja leta življenja v miru. Ali nisi ti v tvojem življenju za nikogar delal? Tako je govoril stari konj staremu delavcu.

"Gotovo, delal sem štirdeset let za veliko korporacijo", odgovoril je delavec.

"Kaj pa je to korporacija?" vpraša stari konj poizvedljivo.

"Oh, to je nekaka kompanija, nekaka družba bogatinov, kjer navadni delavci, kot sem bil jaz, niti ne vidijo gospodarjev, in če jih vidijo vsake svete čase, se ne upajo ž njimi govoriti", pojasnil je stari delavec staremu konju.

Konj se začudi in pravi: "Toraj sem se motil. Vedel sem, da je človek gospodar čez konja, mislil sem pa, da so ljudje enakopravni in da se človeškim delavcem godi mnogo boljše kot konjskim".

Stari konj je pogledal proti hlevu, kjer je imel zavetišče v slabem vremenu, stopil je par korakov proti lepši paši, pogledal je navzgor in rekel: "Vsekakor ima pa človeški delavec nebesa, kjer bo dobil plačilo, kadar bo mrtev, česar pa konj ne more pričakovati — — —

PRAVIČNI BANČNI RED?

Vlagatelji v banki Henry Siegel-a in Frank Vogel-a, bivša veletrgovca in velesleparja v New Yorku, katerih podjetje je vlada zaprla zahtevajo svoj denar. Ti vlagatelji bili so večinoma uslužbenci teh sleparskih dvojčkov. Bilo jih je stotine, in večina njih je brez centa in brez službe; sleparja Siegel in Vogel pa živita v izobilju.

Mnogo teh vlagateljev se potepa po ulicah v New Yorku in iščejo dela. Bankerotirana sleparska bankirja pa živita v palačah polne luksusa in blagra in imata na razpolago najboljšo hrano in pijačo, kar se je sploh zamore dobiti na svetovnem trgu.

Siegel in Vogel dolgujeta vlagateljem ogromno svoto $2,400,000, a nikdo se ne briga zato, če je ljudstvo osleparjeno in okradeno. Ameriški bančni sistem je v resnici najboljši — za bankirje.

PETSTOLETNICA ZADNJEGA USTOLIČENJA KOROŠKIH VOJVOD.

(Konec.)

Popoldne odjezdi novi vladar, sedaj že opravljen v viteški oklep, z velikim spremstvom no Gosposvetsko polje k vojvodskemu prestolu, kjer deli fevde ter priseže deželnim stanovom, da bo zvesto varoval njih svoboščine in pravice. Tu se v poznejših časih obredi najbrže niso vršili več v slovenskem jeziku, tvorijo pa ti obredi z ustoličenjem vred organično celoto. Vojvodski kamen, ki ima dva sedeža, enega proti vzhodu za vojvodo z dvema stopnjicama, drugega proti zahodu z eno stopnjico, za goriškega volilnega grofa, predstavlja vojvodski prestol, na katerem je izvrševal vojvoda pravice, podeljene mu na knežjem kamnu od ljudstva.

Oba kamna sta ostanka iz starega rimskega mesta Virunuma. Knežji kamen je odlomljeni del rimsko-jonskega stebra ter je bil pokrit z veliko kamenito ploščo. Sedaj se nahaja knežji kamen v deželnem muzeju v Celovcu, priča slavne preteklosti Slovencev. Vojvodski prestol pa stoji še danes na Gosposvetskem polju ob cesti iz Celovca v Št. Vid. Prestol je sestavljen iz več plošč, od katerih ena tvori naslanjalo med obema sedežema ter nosi na eni strani napis od zgoraj navzdol MASVETIVERI, na drugi strani pa je čitati od spodaj navzgor le VERI. Ali je napis latinski ali slovenski, ni dognano, gotovo je samo to, da so tudi ti kamni vzeti iz razvalin starega rimskega mesta.

O običajih med ustoličenjem vojvode poročajo nadalje še, da so imeli ves čas, ko se je vršil obred, Partovčani in pozneje Mordaksi pravico požigati, če se kmetje niso odkupili. Rauberji so imeli pravico ropanja, rodbina Gradnikov pa pravico košnje, dokler je sedel vojvoda na vojvodskem stolu.

Zgodovina ustoličenja koroških vojvod za nas ni samo zato tolikega pomena, ker nam slika žal tako hitro pozabljene pravice slovenskega naroda, marveč tudi visoko demokratično kulturo naših prednikov. Vojvoda sprejema oblast od ljudstva, ki ima celo pravico zavrniti vladarja, ki mu ni všeč. Šele, ko mu je kmečko ljudstvo izročilo oblast nad seboj, ima pravico oddajati fevde plemičem, ki so bili v poznejši dobi najhujši krvosesi našega naroda ter so mu jemali z vsemi pravicami in s svobodo tudi narodnost. Kakor počasna bolezen je razjedalo naše narodno telo s severa in naše Kosovo, Gosposvetsko polje, se je pomikalo vedno bližje do naše slovenske meje, tako da se je končno tuj narod zgrnil okrog naših svetinj.

Kosovo je osvečeno. — Kdaj se bo rodil kraljevič Marko, ki bo dobil svojemu narodu nazaj njegovo Gosposvetsko polje?

ČEDALJE SLABŠE.

Ta ljuba Albanija bo habsburškemu cesarstvu povzročila še veliko veselja, če ne še kaj lepšega. Vsak dan skoro prinese novice, ki to kažejo.

Prebivalci Albanije so po poklicu pravzaprav razbojniki, delomržni ljudje, ki nočejo poznati nobenega reda. Ti ljudje, ki nič nimajo — izvzete so le nekatere familije — naj v prihodnje plačujejo take davke, da bo mogoče z njimi plačevati uradnike, vzdrževati vojake in orožnike, in še za deželno in splošno kulturo kaj storiti, povrh pa plačevati obresti 75 milijonov dolga! Že to je jamstva dovolj, da nastanejo v Albaniji prav kmalu izdatni nemiri.

Pa še vse polno drugih vzrokov je, da tam doli ni upati na ugodne razmere. Prebivalstvo Albanije sicer nima nič narodne zavesti, zato pa veliko verskega sovraštva. Po veri so Albanci katoličani, mohamedanci in pravoslavni. To se pravi: vsaka konfesija ima svoje pope in vsaka izpolnjuje gotove cerkvene ceremonije, a to je tudi vse. O kakem religioznem življenju ni govora, ne pri vernikih, ne pri popih.

Katoličani stoje pod protektoratom Avstrije. To se pravi: da ima Avstrija stare, s turškim sultanom sklenjene pogodbe, po katerih ji pristoja varstvo katoličanov. Na podlagi teh določb vzdržuje Avstrija katoliškim Albancem pope, šole in cerkve in to ji daje zaslombo v Albaniji. Opirajoč se ob katoliške Albance, je Avstrija tudi mislila, da bo igrala v Albaniji veliko vlogo.

A vse se hoče izjaloviti. Princ Wied je bil one dni v Rimu, pa vsled ugovora italijanske vlade ni smel iti k papežu. Vatikan je seveda hudo razžaljen. Sicer je princ Wied, prišedši na Dunaj, napravil obisk pri papeževem nunciju, a pomagano mu s tem ni dosti, kajti nenkrat se je sedaj oglasila Italija in pravi kategorično: če se hočejo princ Wied, rimski papež in dunajska vlada kaj dogovoriti glede avstrijskega protektorata nad albanskimi katoličani, jim kar povemo, da iz tega ne bo nič. Italijanska vlada je ravno tako zabranila princu Wiedu obisk v Vatikan, ker noče več priznati avstrijskega protektorata nad katoliškimi Albanci.

Italija se je postavila na stališče, da je avstrijski protektorat v Albaniji ugasnil. Ta protektorat je baziral na pogodbah s turškim sultanom, a te pogodbe so postale neveljavne v trenutku, ko je nehal biti sultan vladar Albanije. Ta Albanija je po sklepu velesil neodvisna država z neodvisnim vladarjem in jo je princ Wied dolžan tako urediti, da se ohrani ta neodvisnost in so za to neodvisnost podane vse garancije. Vsak protektorat nad kakim delom albanskega prebivalstva je torej v prihodnje mogoč le, če v to poleg albanskega vladarja privolijo vse, neodvisnost Albanije garantujoče velesile — a da za to Italije ne bo dobiti, je pač jasno kot beli dan.

Sploh pa ugovarjajo Italijani, da bi imel avstrijski protektorat nad katoliškimi Albanci trdno, pravno podlago, češ, pogodbe s Turčijo, na katere se Avstrija sklicuje, jej ne dajejo nikakega izključenga protektorata, nego dajo le vsem kristjanskim državam nekako pravico, jemati v varstvo kristjane v celem turškem cesarstvu. Vrh tega je pariška pogodba določila, da nima nobena posamezna država pravico na svojo roko intervenirati med sultanom in njegovimi kristjanskimi podaniki, berolinski kongres pa je izrečno razveljavil vse tozadevne določbe o starih kapitulacijah in pogodbah.

Tako je torej s to stvarjo. Avstrija je — če ne po pravu, pa faktično — doslej imela protektorat nad katoliškimi Albanci in je na to naslanjal vso svojo politiko v Albaniji, zdaj pa ji je njena zaveznica Italija suhoparno povedela, da je tega protektorata enkrat za vselej konec!

ANGLEŠKO VOJNO BRODOVJE.

Mornariški minister Churchill je v poslanski zbornici pri obravnavi mornariškega programa izjavil, da namerava dograditi Angleška osmo eskadro vojnih ladij v istem času, ko bo imela velesila, ki pride glede moči vojnega brodovja takoj za Anglijo, zgrajenih pet eskader. Ta moč vojnega brodovja je normalna in pravilna. Angleška bo natančno sledila vsaki pospešitvi, pa tudi vsakemu odjenjanju in bo spopolnjevala svojo organizacijo samo v toliko, kolikor bo ta neobhodno potrebna. Kar se tiče izdatkov za nove zgradbe, bodo ti za leto 1915-16. manjši kakor za sedaj. Pri tem etatu pa so vračunani tudi izdatki za novo kurjavo za zrakoplove in letala. Glede težkih letal je omenil, da bodo dobila težke bombe, ki jih bodo lahko metala na ladje. Od velikih zrakoplovov je do sedaj zgrajenih ali pa se gradi 15, med njimi 10 velikih in srednjih s povprečno hitrostjo 45 angleških milj na uro. Prehajajoč zopet na vojno brodovje, je izavil, da bodo imele tri nove ladje topove s kalibrom 15 col. Anglija bo imela deset ladij s takimi topovi ob času, ko ne bo imela nobena druga država dveh takih ladij. Koncem 1914-15. bo na razpolago tudi 70 oboroženih trgovskih ladij. Anglija vstraja tudi na 60% standardu novih velikih vojnih ladij. Letos bo zadostovala zgradba 4 vojnih ladij. Anglija bo tudi varovala svoje interese v Sredozemskem morju ter ne bo sklepala nikakoršnih posebnih obveznosti. Vlada hoče imeti leta 1915 v Sredozemskem morju 8 vojnih ladij in sicer 6 dreadnuoghtov in 2 Nelsona. Izhodišče bo otok Malta. Poleg teh ladij bo imela Angleška tam še 4 oklopne križarke. Končno pravi: Moč angleškega vojnega brodovja je edini faktor za ravnotežje, za varnost Angleške in za svetovni mir. — Unionist Lee s temi izvajanji ni bil zadovoljen ter je zahteval, da ima Anglija v Sredozemskem morju vsaj toliko vojnih ladij, kakor jih ima tam Italija.

Kaj je čast? Plačuje li znoj, s katerim obliva, predno se iz ohole visokosti poniža do človeka? Skrb, zavist, vedna bojazen, da bi ta draga ljubica ne pobegnila od nas, pa sto in sto drugih peklenskih sester jo spremlja. Čast je nečimerna ženska v širocih obročih; vsa drugačna je videti nego je v resnici.

VELIKA NOČ.

(Nadaljevanje druge strani.)

In po maši prideš na "alelujo" k nam, kakor dozdaj že nekaj let in dobil boš piruhov polne žepe. Jaz jih pobarvam sama živordeče, a sekala jih bova skupaj in kdor bo zgrešil bo plačal — poljub.

Pomisli Vladimir, kakšni bi bili moji prazniki, kakšna moja Velika noč — ko bi vsega tega ne bilo!?

Zatoraj pridi, ker vse je že veselo in svečano kot v slutnji, da je blizu veliko veselje! Tvoja

Hanica.

Vladimir je bral pismo zopet in zopet... srečen usmev mu je igral na ustnicah in oči so mu zrle zamišljno v drobne črke, ki mu jih je pisala sosedova Hanica, ljubko dekletce z velikimi, kakor jezero čistimi očmi, ki ga bodo že danes pozdravile na domačem kolodvoru, od koder je do vasice komaj pol ure.

Vlak je hitel dalje, ljudje so vstopili in izstopali, a Vladimir ni videl skoraj nobenega, ker že se se je v mislih sprehajal po tistem travniku za vasjo...

Velika nedelja je... Z lin vaškega zvonika buči slovesno — kakor nikdar v letu, ob cerkvi sekajo fantje s krajcarji oranže in piruhe, a Vladimir hodi za vasjo z Hanico, najlepšo deklico v vasi in nosi v duši sto Velikih noči... Včasih se skloni in jo objame krepkeje in ona, ki ga je tako težko čakala se mu nasmehne in ponudi tiste mehke, rdeče ustnice... Velika noč... —

Vlak hiti ... hiti ... da preje združi dvoje hrepenečih duš...

OBJAVA.

Rojakom naznanjam, da sem zopet začel razprodajati zemljo v slovenski farmerski naselbini v Wausaukee, Wis., kjer je kupilo zemljo že nad sto rojakov in se jih tudi že mnogo naselilo ter si postavilo svoja domovja.

V prvi vrsti povdarjam, da se prodaja ta zemlja izključno le Slovencem, da dobi tedaj vsak kupec rojaka za soseda. Jaz sam sem tukaj naseljen s svojo družino, tako da morem vsakteremu v vseh možnih ozirih pomagati in mu na roko iti. Svet, katerega prodajam, je v splošnem jako rodoviten, ter se pridela na njem vsakovrstne pridelke kot v starem kraju. Podnebje je ugodno, voda zdrava in dobra, ravno tako imamo tukaj vedno dober trg za vse pridelke, ki se prav lahko in dobro prodajo. Kraj, ki je jako prijazen in zdrav, nudi tudi vse ugodnosti, kot po večjih mestih. Tu imamo med drugim dobre šole, cerkve, mlekarno kmetijske družbe, banko, različne trgovine, dobra pota in jako ugodne železniške zveze z vsemi državami Unije itd.

Postrežba je poštena in solidna. Vsakdo, ki svet kupi, dobi čiste lastninske papirje brez vseh obveznosti, kakor Deed in Abstract, in to brez odlašanja ali kakih posebnih stroškov. Tu se ni bati, da bi bil kdo goljufan, ali da bi izgubil denar ali zemljo, ker garantira za to **Grimmer Land Co., ena največjih zemljiških družb,** ki lastuje na stotisoče akrov zemljišča. Da je vse to resnica, Vam lahko dokaže veliko število rojakov, ki so tukaj kupili zemljo, in številna zahvalna pisma, ki so v uradu vsakomur na razpolago.

Povsod tu naokoli je cena zemlji že poskočila, a jaz prodajam **rojakom** še po isti ceni kot lani, to je od $15.00 do $20.00 na aker. Tudi povrnem vožnjo vsakomur, ki kupi najmanj 40 akrov zemlje. Pogoji so jako lahki in ugodni. Za natančnejša pojasnila se obrnite pismeno ali osebno na

A. MANTEL, Wausaukee, Wis.

No, Nace, kje si pa bil?

I, pri Antonu Babiču.

Prav imaš; tudi jaz vedno tja zahajam, ker tam sem vedno najboljše postrežen s svežo pivo in unijskimi smodkami.

Za obilen poset se priporoča

Anton Babič

HOTEL VANDLING, PA.

POZOR KROJAČI!

— Trije krojači, kateri znajo šivati na mizi, dobijo stalno delo pri Frank Žagar, Chisholm, Minn.

NAROČAJTE SE NA NAJVEČJI SLOVENSKI DVOTEDNIK V ZEDINJENIH DRŽAVAH

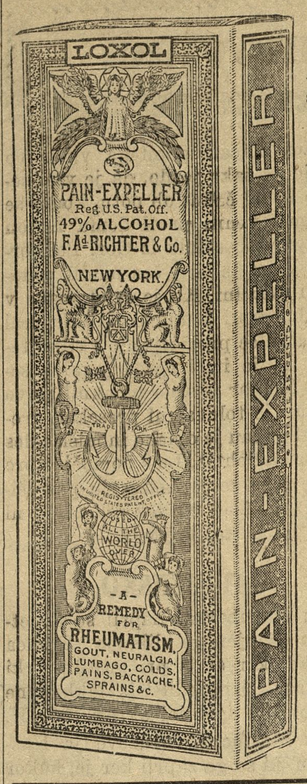

DR. RICHTER'S

Pain Expeller

Prežene bolečine revmatizma, protiv kostnice, mišični revmatizem, nevralgijo ali trganje po čeljustih. Olajša vse bolečine in trdosti v členih in mišicah. Izvrstno zdravilo, če se kak člen izpahne, za hromost ter odrgnenja. Hitro ozdravi prehlajenje, gripo, boleči vratni in nahod. Zabrani vnetje pljuč in vnetje ščanje v prsih.

Ozdravi glavobol in zobobol.

4—5 kapljic v kozarcu vode je izvrstno sredstvo za grgranje v slučaju vnetja grla.

Če se užije (4 kaplje v kozarcu vode) je izvrstno zoper krč v želodcu in neprebavljisti.

Pristni expeller pride v zavojčku kakor ga kaže slika.

PAZITE NA NIČVREDNE PONAREDBE.

25 in 50 centov steklenica v lekarnah.

F. Ad. Richter & Co.

74-80 WASHINGTON STREET NEW YORK.

Glej, da jo tudi vi dobite!

Kadar naročujete vrečo moke

v

naročite

Duluth Universal moka

(Najboljša moka za kruh)

Mljeta pri

DULUTH UNIVERSAL MILLING COMPANY

KDOR ČITA POLUTEDNIK "NARODNI VESTNIK" IZVE NAJNOVEJŠE NOVICE IN PODKUJE SE V VEDAH, KI SO ZA PRAKTIČNO ŽIVLJENJE POTREBNE.

NAZNANILO

vsem Slovencem po Minnesoti, da sem glavni prodajalec zemljišč, lotov, pri Steel Plant, Gary in New Duluth, ter glavni zastopnik štirih največjih **Insurance Company.** Zavarujem hiše in pohištvo za slučaj ognja. Preskrbujem prepise zemljišč, izvršujem dolžna pisma in pooblastila za Ameriko in Evropo, sploh vsa notarska opravila.

Max Volčanšek

Telephone 104

509 Grant Ave. **Eveleth, Minn.**

Prvi in centralni oddelek Gary-ja

sta kraj jeklarne v Minnesoti, sta edina kraja, ki se držita in ki sta ustvarnice **MINNESOTA STEEL KOMPANIJE,** ki stane $25,000,000. V tem okraju bo in je že vstanovilo tisoče jeklarskih delavcev svojo domačijo. Izvrstne prilike za vsakovrstno trgovino.

Stanovanjske lote merijo 30 in 33x100 čevljev in stanejo od $300 naprej, in sicer $25.00 do $100.00 naplačnine, ostanek v mesečnih obrokih po $10.00 do $15.00. — Trgovske lote od $700.00 naprej, četrtina naplačana, ostanek $25.00 na mesec. Cene so take, da sedaj lahko še vsak kupi.

Prebivalstvo šteje že danes 2000, konec tega leta štelo bo 7500. — Vse moderna izboljšanja, tako da lahko sami izračunite, kaj bo to pomenilo, kolikor se tiče zvišanja cene; zato kupite sedaj.

Za popolne podatke pišite ali se pa zglasite na

Gary Land Company

202 Palladio Building **Duluth, Minn.**

610-611 Alworth Bldg.

DULUTH, MINN.

Ali ste se že poslužili prilike, katero Vam nudi LAKE VERMILLION SUMMER HOME CO. na zemljišču, znano pod imenom VERMILLION GROVE, okoli petnajst milj od mesta TOWER na jezeru VERMILLION. Ta naselbina ima veliko bodočnost. — Pišite po podrobnosti, predno se cene zvišaje. — Poslali Vam bomo popis in zemljevid te nove naselbine.

LAKE VERMILLION SUMMER HOME COMPANY

610-611 Alworth Building, -:- Duluth, Minn.

Poljedelstvo in gospodinjstvo.

ČISTENJE ZEMLJE.

(Dalje)

Ako hočemo zagnati štor. ven iz zemlje treba je položiti dinamit pod štor. Kapsel, kateri je zvezan z užigalno vrvico je treba djati v dinamit, dinamit se dene pod štor, in luknja se previdno zatlači z zemljo, paziti je pa treba da kapsel in užigalna vrvica ne poškneta. Sedaj je vse gotovo za zažgati.

Pri tem delu treba je biti jako previden, ker se večkrat pripetijo nesreče. Vpoštevati je treba globoko in velikost luknje, količino in kakovost dinamita, dolgost užigalne vrvice, centraliziranje strelbe, in zatlačenje luknje. Kdo, ki ne zna tega dela, bo navadno preplitko luknjo. Najboljši uspeh se doseže, če je dinamit globoko pod štorom. Globina luknje je odvisna od velikosti štora in od kakovosti zemlje. V peščeni zemlji mora biti dinamit globeje pod štorom kot v ilovnati zemlji. Navadno bo dovolj, če dene dinamit toliko palcev globoko pod zemljo kolikor palcev veri štor po čez tik zemlje. Ako štor en čevelj v premerju tik zemlje, naj bo tudi dinamit en čevelj globoko v zemlji pod sredino štora. Ako meri štor dva čevlja, naj bo dinamit dva čevlja pod sredino štora, itd. To velja tam kjer je zemlja bolj ali manj ilovnata. Kjer je pa zemlja peščena, treba je iti globeje, in sicer je djati dinamit en in pol krat globeje pod štor, kakor meri po čez tik zemlje. Če je toraj štor v peščeni zemlji dva čevlja v premerju, treba je djati dinamit tri čevlje globoko pod sredino štora.

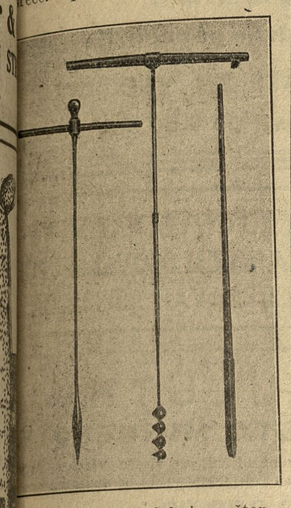

Orodje za zavrtanje luknje v štor.

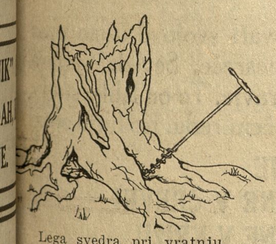

Lega svedra pri vratnju.

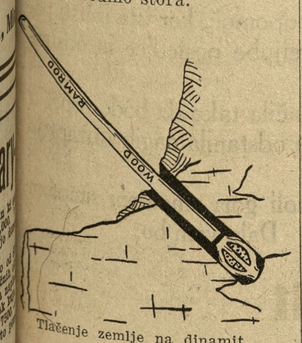

Tlačenje zemlje na dinamit.

Orodje potrebno pri napravi luknje je odvisno od zemlje. V zemlji kjer ni kamenja bo najboljše orodje dva palca debel sveder, ki je nasajen na močno pet čevljev dolgo držalo. Če je zemlja gramozna ali kamenita, treba bo rabiti železni drog (bar). Tudi orodje za delovanje jam za stebričke za plot bo mogoče pripravno. Če je raj na poti, treba bo včasih rabiti dinamit, da se razstreli, ali da se luknja poveča. Ena osminka palice dinamita bo zadostovala.

Važno je, da se dene dinamit od isti del štora, ki je najbolj zagel. To je navadna sredina, venkar ne vedno. Določi naj človek, ki razstreljuje štore, kam bo najboljše nabasati dinamit. Tudi je treba določiti koliko dinamita se bo rabilo. Velikim štorom je dati več dinamita kot majhnim, zelenim štorom je dati več dinamita kot štorom, ki stojijo v zemlji že delj časa, tudi bo vzelo na suhi peščeni zemlji več dinamita kot na mokri, težki, ilovnati zemlji. Tudi od drevja je odvisna količina dinamita. Zeleni štori trdega lesa bodo potrebovali več dinamita kot zeleni štori smrek. Zelen brezov štor bo vzel najbrže največ dinamita. Če so korenine globoke, treba bo več dinamita, kot če so plitke. Koliko natančno je potreba dinamita, dolčiti mora razstreljavec sam. Približno bo potreba za dva čevlja debel štor trdega lesa ki je stal že dve ali tri leta v zemlji, dva do tri funte dinamita; vendar, kakor rečeno, mora vsak določiti to sam, in se ne more določiti brez da bi se videle okoliščine. Pri razstreljevanju je dobro imeti s seboj mero in knjižico. Zmeri in zapiše naj se debelost štora, koliko dinamita je vzelo za razstreljevanje, in kakošen vspeh se je dosegel. To ima veljavo zato, da se človek uči kakošen način razstreljevanja je naj bolj uspešen, in da se ve zvečer in koncem dela koliko štorov je spravil iz zemlje in koliko je stal dinamit. Dober gospodar hoče in mora vse to vedeti, da bo vedel koliko ga zemlja stane, ne računajoč čas, ki ga zgubi, svoje delo in nevarnosti, kateri je izpostavljen pri vporabi dinamita.

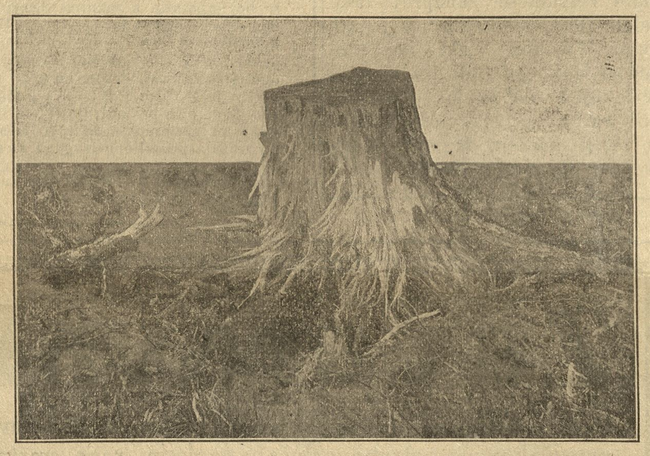

Slab uspeh razstrelbe.

Koliko štorov bo razstrelil en človek na dan je odvisno od njega izurjenosti, od zemljišča, od debelosti štorov in od orodja. Če so štori majhni in če se lahko rabi sveder, jih bo človek, ki razume to delo in ima dobro pripravo spravil precej iz zemlje. Trideset do petdeset štorov v debelosti od enega do dveh čevljev se računi na strokovnjaka v desetih urah, če je zemlja v dobrem stanju in če ima dobro pripravo. Najboljše je, da se napravijo dopoldne luknje; opoldne se nareže užigalna vrvica in vsak kos se zveže s kapselnom. Po kosilu se nabašejo vse luknje z dinamitom in se pripravijo za razstrelbo, in proti večeru se dinamit eden za drugim zažge. Na ta način ni potreba prenašati več kot eno orodje od štora do štora in delo gre najhitreje izpod rok. Tudi se bo izognil človek, ki razstreljava, glavobolu, če razstreljuje vse naenkrat zvečer; če bi pa zavrtal in razstrelil vsak štor posebej, delal bi ves dan v dinamitnem plinu, in glavobol je neizogiben. Paziti je pa treba, da se vžge dinamit pod vsakim štorom; če bi se kateri štor pozabil, se zna priptiti radi tega velika nesreča.

(Konec prihodnjič.)

KURJEREJA.

(Dalje.)

Vzelo bo najmanj štiri in dvajset ur da se bo imelo stehtano svetilko in regulator. Med tem časom se jajca polagoma grejejo, in med tem časom naj tudi isti, ki bo oskrboval valilnik, pazi nanj, naj ga študira, in študira naj tudi navodila, ki ga spremljajo.

Sedaj se je začelo valenje. Če kaže toplomer, ki visi blizu srede jajc tako, da se pumčica skoro dotika jajc, stalno 101 do 102 stopinje že prvi dan valjenja, treba bo še drugi dan na vsake dve ali tri ure na termometer pogledati, da ne uide nad 103 stopinje; vendar pozneje, če deluje vse v redu in če stoji termometer med 101 do 103 stopinje, bo dovolj če se nadzira inkubatorje predno se gre zvečer k počitku. Drugi ali tretji dan bodo že jajca toliko oživela, da bodo dajala sama nekoliko toplote, in potem vsaki dan več. Regulator se bo sedaj počasi dvigal, in če je pravilno postavljen, držal bo toploto, da ne bo šla nad 103 stopinje, katera toplota mora biti od sedaj naprej v valilniku. Če je stroj pravilno balanciran bo treba od sedaj naprej le malo spremeniti na regulatorju ali na svetilki, da se bo držala stalno temperatura na 103 stopinje. Preveč teh stvari ni spreminjati, in če je toplota pol stopinje pod ali nad 103 je najboljše pustiti vse na miru. Sploh, kadar se kaj spremeni spremeni naj se le za spoznanje, in potem je treba po spremembi valilnik vekčrat pogledati. Čim manj se pa spreminja in prestavlja tem boljše je, pogledati je pa treba valilnik zjutraj, opoldne in zvečer, in to ob istem času. Vsako jutro je treba svetilko napolniti in osnažiti. Opoldne ni treba druzega kot pogledati termometer, luč in regulator. Če je vse v redu, naj se pusti v miru.

Tretje jutro se zopet svetilka osnaži, nalije in zopet prižge. Če kaže tretje jutro termometer pravo temperaturo je treba jajca obrniti. Odpri vrata, potegni ven rešeto na katerem so jajca, položi jih na mizo, zaboj ali kaki drugi pripravni prostor, da ne bodo v prepihu in zapri takoj valilnik. Pri obračanju jajc mora biti roka snažna in suha. Jajca ni potreba obrniti vsako posebej, ker to bo vzelo preveč časa, ampak vzamete se dve vrsti jajc ven iz rešeta, in ostale se lahko z dlanom roke prevalijo na izpraznjeno mesto. Kadar so vse prevaljene, denejo se iste ko smo jih vzeli ven zopet nazaj kjer je ostal prazni prostor. Ko si gotov, pusti jajca par minut zunaj, da se malo ohlade, recimo prvi teden pet do deset minut vselej kadar jih obračaš. Če ne boš jajc dobro obračal, še bo nagnil rumenjak preveč na eno stran, jajce bo postalo preveč suho na drugo stran, in pišče se bo prilepilo na suho stran. Obračanje jajc je povsem enostavna stvar, a obračati jih je treba, ker obrača jih tudi kokla. Z obračanjem se naj začne tretji dan in naj se neha devetnajsti dan. Enkrat na dan se morajo jajca obrniti, če je pa temparatura všla mogoče na 104 stopinje, obračaj jih dvakrat Vendar je treba strogo paziti, da ne gre temperatura nad 104 stopinje, da se jajca ne skuhajo. Po devetnajstem dnevu naj se jajca pusti na miru, posebno, če se že čuti čivkanje piščet v jajcih.

Pišče je obrnjeno sedaj tako, da najložje zleze iz lupine, če pa jajca obračamo še sedaj, obrnili bomo pišče, da bo težje zanj rešiti se oklopa.

Drugi teden naj se jajca hladijo okoli četrt ure, ne smejo pa biti izpostavljena na prepihu in ne solnčnim žarkom. Hlajenje je potrebno, ker tudi kokla zapusti gnjezdo, da se naje in da se jajca ohladijo.

Tretji teden se hladijo jajca 20 do 30 minut, pusti se jih zunaj dokler so še malo topla. Osemnajsti dan naj se nazadnje hladijo in po devetnajstem dnevu se ne sme inkubator več odpirati. Vendar svetilka naj se čisti vsako jutro in pazi se naj da bo kazal termometer od 102 do 103 stopinje.

(Dalje prihodnjič.)

VPRAŠANJA IN ODGOVORI.

M. Sh. Herrin, Ill. Šolska zemlja v Minnesoti se kupuje na javni dražbi. Ako hočete natančni popis nje, obrnite se na Samuel G. Ivrson, State Auditor, St. Paul, Minn., ki vam bo poslal tozadevno knjigo, popis in zemljevid zastonj. Pri dražbi vas zastopa lahko tudi kedo drugi. Zemlja je plačati v 10 letih; vsako leto nekaj. Iz oglasov v našem listu vidite v katerem kraju in katerega dne se bo vršila dražba za ta zemljišča, katerih nekatera so dobra, večina je pa močvirna in bodo osušena po državi.

V. H., De Kalb, Ill. — Vi bi se radi naselili na farmo s sličnim podnebjem kot je na Dolenjskem. Ohio in New York imasta slične pridelke kot Dolenjska, toraj slično klimo. Mi bi vam svetovali posebno državo New York, kjer se dobijo farme (ne gozd) po pravi ceni. Kar se tiče denarja, se ne more tako natančno določiti, koliko je potreba. Če imaste $1600., kakor pišete dosegli boste uspeh, če ste mož za to. Se ve začne se tudi lahko z manjšo svoto, a čim več tem ložji je začetek in tem gotovejši uspeh. Da, tam boste dobili po ceni lepe farme, kjer se lahko takoj orje, seje in žanje. Če želite zvedeti podrobneje stvari, se ni treba bati, da nas nadlegujete; pišite mi bomo odgovorili kolikor vemo.

I. T., Ely, Minn. — Stenice se najložje odpravijo, če se ostrga po sobah tisti neumni papir, špranje v stenah se zamažejo in stene se pobelijo. Pobeljena soba je tudi vedno zdravejša kot papirjena.

Stenice se vniči tudi z raznimi kemičnimi preperacijami, vendar je pa tudi terpentin (turpentine) dobro sredstvo za vničevanje stenic. Nalije naj se v gnezda in skri vališča. Luknje v stenah naj se zamaže s kitom, prepleska naj se les okoli vrat in oken, in če se že hoče imeti v sobi na stenah papir, naj se pobelijo z novim papirjem.

V splošnem se pa stenice najložje odpravijo z beležem. Ostrgaj papir, pobeli stene in popleskaj les. Drugo leto, če že hočete imeti na stenah papirnate "figure", pa popapirite stene, ker stenic ne bo več.

Potem je pa treba držati snago povsod, sicer se bodo zopet zaredile. Nepotrebne brklarije, cunje, odveč podob je neumno imeti v sobah.

"Kid" je angležka opaka (slang) za besedo otrok. Isto kar ste pisali se ne da prestaviti; logična prestava bila bi "O ti, srček", ali "O ti, mucika", ali kaj sličnega.

Hvala, fantje, za voščilo. Vračam vam je v obilni meri, pa še pelinovca po vrh.

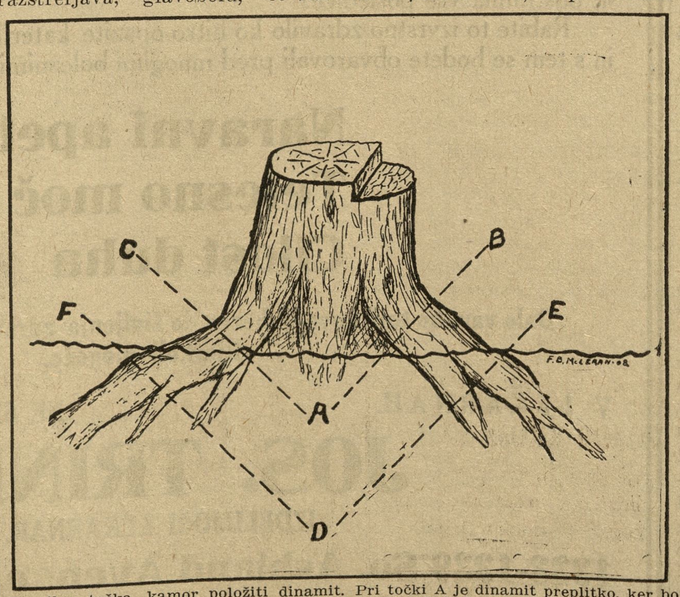

Pravilna točka, kamor položiti dinamit. Pri točki A je dinamit preplitko, ker bo najbrže samo razklal štor in bo ostal v zemlji. Položi naj se pri točki D, da pride vsa sila pod velike korenine, ker na ta način bo dinamit vrgel iz zemlje štor in korenine.

Slovenski podjetji v Gilbert in Ely, Minn.

voščita vesele in srečne

VELIKONOČNE PRAZNIKE!

Ti podjetji dobro napredujete zato, ker so nam rojaki naklonjeni in radi pri nas kupujejo, ker jih skušamo vedno **pošteno** postrei z **dobrim blagom.**

Mi prodajamo kolikor mogoče po nizki ceni in ne zahtevamo velikih dobičkov kot naši tekmeci.

V zalogi imamo vedno vsakovrstno

ŽELEZNINO.
PEČI.
OTROČJE VOZIČKE.
BICIKLE.
POSTELJE.
POSTELJNINO.
MIZE.
OMARE ITD.

V zalogi imamo najboljše kakovosti **OLJNATE BARVE,** kakor tudi **OKNA, VRATA** in druge potrebščine za gradbo hiš.

Vpeljavamo **VODOVODE** in izdelujemo **KLEPARSKA DELA.**

TOČNA POSTREŽBA — CENE NIZKE.

SVOJI K SVOJIM!

KUKAR & MANTEL
Gilbert, Minn.

JOSEPH MANTEL
Ely, Minn.

ŽENSKO DELO.

Naše javno življenje prevladuje moč, ki dirja neprzdano preko vseh pobožnih želj tesnosrčnih moških in preko nazadnjaških, srednjeveških nazorov še vedno mnogoštevilnih žensk In ta moč je narodno gospodarstvo, ki danes vsekakor ne more več pogrešati dela ženskih rok in ženskih glav. Pomislimo samo na razne tovarne, razne pisarne, na pošto, na učiteljska mesta i. t. d.

Ker gospodarske in društvene razmere silijo žensko v javnost, v življenje, je posledica tega, da se bujujejo te in vse druge napredno misleče ženske za svojo neodvisnost, za socijalno in politično enakopravnost. Saj edino ta enakopravnost more odpraviti razne krivice in poniževanja ter zapostavljanja, ki jih mora prestati sedaj ženska. Dandanes delujejo ženske v vseh raznovrstnih poklicih, delujejo z najlepšim uspehom: povsod jih jemljejo radi v najraznovrstnejše službe, ker so v splošnem marljive in solidne. In vendar se njih delo ceni manje in plačuje slabše, kakor moško. To krivico more odpraviti ženstvo, ko bo imelo besedo v občini in v drugih javnih uradih.

Seveda jih je še vedno mnogo, ki mislijo, da ženska sploh ni sposobna ter da zaostaje v znanosti, slovstvu, umetnosti, tehniki daleko za moškim. Če bi ti ludje kaj čitali, pa bi vedeli, da so ženke v zadnjih desetletjih dosegle po svetu veleugledna in odgovorna mesta. Spominjam samo na gospo Curie, ki je izumila radij in je znamenita profesorica na prvem pariškem vseučilišču.

Sicer pa, kaj gre v življenju res samo za velike duhove in ženije? Ali ne zahteva trezno, vsakdanje življnje veliko število vstrajnih, mirnih, inteligentnih in vestnih delavcev, ki jih najdemo prav med ženskami največ. Kdaj smo že slišali, da je ženska izpraznila kako blagajno in utekla kdove kam? Kvečjemu, da je katera poneverila neznatno svotico, ker je bila v sili in bedi. Pa še takih slučajev je izredno malo. To je gotovo, da je ženska vobče jako solidna in tankovestna in se v svoji službi docela zaveda svoje dolžnosti. Zato ga še skoraj ni več poklica, v katerem bi ženska z uspehom ne delovala, saj jo sili boj za obstanek v svet. Prav zato pa je prva in glavna dolžnost starišev, da nauče svoje hčerke plavati, preden jih puste v valovje življenja. Narodno gospodarstvo bo tem lepše uspevalo, čim več bo inteligentnih delavk **vseh poklicev.**

Metka.

Velika nesreča v Benetkah. 19. m. m. ob pol 6. uri zvečer se je pripeljal parni čoln mestnega prometnega podjetja iz Sante Elizabete na Lido. Vozilo se je v čolnu 80 oseb. Čoln je zadel v neko torpedovko, ki ga je prerezal. Čoln se je potopil. Osebe ki so se v kajiti nahajale, so prišle takoj pod vodo. Kakor se poroča so rešili deset oseb. Ponesrečili sta med drugimi mornariški poročnik Vossi in ruski podkonzul Merkinski. Poroča se, da se je nesreča zato pripetila, ker je kapitan s potniki gledal polet nekega hidroplana in zato prezrl, da se bliža torpedovka. Utonilo je do 50 oseb. Pozneje poročajo, da so potegnili iz vode 21 trupel, 22 jih še pogrešajo. Ponesrečeni parni čoln je zarit v blato lagun 20 metrov globoko.

Žrtve trgovcev z dekleti. Pred kratkim so izginile iz Duisburga brez sledu štiri deklice v starosti od 15 do 17 let. Eno izmed deklic so 20. m. m. izsledili v Frankfurtu. Dekle je bilo namenjeno v neko sramotno hišo. Dognalo se je da so deklice odpeljali trgovci s človeškim mesom.

ZA SMODKARJE.

G. Florijan Zeman nam je pisal sledeče: "Moški in ženske, ki so zaposleni v smotkarnicah, sedijo pri delu ter ves čas vdihujejo tobačni prah. Navadno malo jedo, so slabotni in v mnogih slučajih primorani ustaviti svoje delo. Takim zlasti ženskam, želim priporočati Trinerjevo ameriško zdravilno grenko vino, ki je zelo koristno za smodkarje. K. Antos, Eve Zatka, St. Granec, J. Zatka in jaz smo ga uživali in zato ga priporočamo. Vam udani Florijan Zeman, 178 Liberty st., Allentown, Pa.' To je resnično za vsako opravilo. Trinerjevo ameriško zdravilno grenko vino vam izčisti telo, ki je polno puste tvarine, osveži tek in odpravi zapeko. V lekarnah, Jos. Triner, izdelovalec, 1333—1339 S. Ashland ave, Chicago, Ill. Pri vseh bolečinah rabite Trinerjev liniment. Advr.

ZAHVALA.

Mc. Kinley — Tem potom se iskreno zahvaljujem vsem društvom, sv. Barbare postaja št. 62, sv. Andrej št. 38, in sv. Frančišek št. 110, ker so se vdeležili pogreba moje ranjke žene ter so ji skazali zadnjo čast kot sestri in kumici zastav.

Iskrena hvala tudi vsem drugim, **ki so se vdeležili** pogreba ali pokazali drugače svoje sočutje osebno ali potom pisem, radi udarca, ki me je zadel.

Frank Kochevar žalujoči soprog.

"MOJA ŽENA JE DOBILA INFLUENCO TER BOLEČINE V HRBTU IN GLAVI. Bolelo jo je vse. Bolehati j začela zjutraj, opoldne je bila v postelji in

DR. MILES-OV NERVINE

je začela rabiti in Anti-Pain Pills kot priporočeno. V dveh dneh je bila zopet zdrava, in mi smo gotovi, če bi vzela Dr. Miles-ov Nervine takoj, ko se je počutila slabo, zabranila bi vsako bolezen."

Rev. E. B. Slade, Manhattan, Kans.

Influenca pusti navadno svojo žrtev v telesni oslabelosti, ker izsrkajo mrzlica in bolečine človeško moč. Ako hočete nervozni sistem spraviti zopet na pravo stanje, ni ničesar boljše kot Dr. Miles-ov Nervine.

Prodaja se pod jamstvom, da se bo denar povrnil, če ne pomaga prva steklenica. V vseh lekarnah.

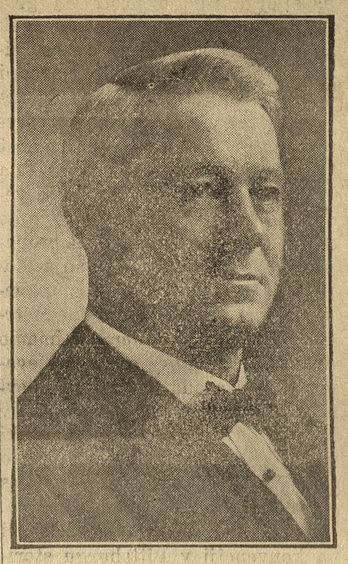

John R. Meining.

Volilcem in davkoplačevalcem v St. Louis county! Gospe in gospodje:

S tem objavljam mojo kandidaturo za šerifa v St. Louis County. V tej county je navada, da se izvoli one county uradnike, kateri so služili ljudstvu zvesto in pošteno.

Moje službovanje kot šerif je bilo karakteristično glede ekonomije v upravi, glede poštenosti, nepristranosti in zmožnosti.

Danes imam več zmožnosti vzdržavati ta urad ekonomično in uspešno kot kedaj poprej.

Med mojimi deputiji ni nobenih zaspancev in nedelavnih mož. Vsi so vpreženi v delo. Vse težkoče in nasprotja med delodajalci in delavci, ako so se dala meni v roke, so bila rešena nepristransko in uspešno. Krvolitja ni bilo nikdar; niti obtožb in ječe.

Jaz sem vedno sodeloval s sodnijskim oddelkom v St. Louis county, in sem s tem pomagal, da so se tožbe glede zločincev in meščanskih zadev hitro rešile.

Z vsem spoštovanjem se obračam do vas s prošnjo za naklonjenost pri prvih in drugih volitvah in vas zagotovljam, da se bom vedno potrudil vzdržavati moj urad kolikor mogoče najboljši.

John R. Meining.

6000 AKROV ZEMLJE

imam na prodaj v Clark county, v državi Wisconsin. Zemlja je rodovitna. Za natančna pojasnila obrnite se pismeno ali ustmeno na

ANTON SAMSA,
2008 Blue Island Avenue
Chicago, Ill.

ZNAK DOBRE OBLEKE

The Columbia Clothing Co

DVE VELIKI TRGOVINI
DULUTH SUPERIOR

Cena za vse enaka. — Obleka za možke in fante; najboljše blago po primernih in poštenih cenah.

Dopisi.

Aldridge, Mont.

Postaja št. 52 v Aldridge, Mont spadajoča k S. K. P. društvu sv. Barbare s sedežem v Forest City, Pa., je na redni mesečni seji izrekla.

PROTEST

proti neosnovani grdi gonji in postavljanju sedanjega glasila Narodni Vestnik v slabo luč, kakor tudi proti nezasluženim slavospevom prejšnjemu glasilu Glas Naroda, kateri list ni še prav nič koristnega storil za našo zavarovalno bratsko organizacijo, niti za gibanje delavstva proti strokovnim in političnim organizacijam. Dejstvo je, da je izposloval Glas Naroda unijsko znamko le radi tega ker je videl pred seboj pogin, če se ne vkloni vedno bolj zavedajočemu se delavstvu. Število slovenskih delavcev, ki vidijo v organizaciji rešilno moč, je vsaki dan več; nasprotno je pa vsaki dan manj onih, ki so voljni rediti našemljenega gada na svojhi delavskih prsih.

Cenjeni sobratje, naše mnenje je, da je ogromna večina članstva naše organizacije proti tej grdi in nevtemeljeni gonji, ker vsak zavedni delavec, ki je enkrat čital naše sedanje glasilo Narodni Vestnik, bo gotovo priznal, da deluje ta list za izobrazbo, prosveto in za gospodarsko samostojnost Slovenstva v Ameriki, med tem ko je nagnjen Glas Naroda še vedno na kapitalistično stran, in je njega glavni namen delati propagando za večno preseljevanje Slovenstva čez ocean in za izpraznenje ameriškega financijelnega trga. Slovenci v Ameriki imamo dvanajst časnikov; a mi prištevamo Glas Naroda, četudi je dnevnik, k isti manjšini naših časnikov brez katere Slovenci v Ameriki prav lahko shajamo. Mi čitamo tukaj vsakojake časnike, a Glas Naroda štejemo k najslabejim.

Izreči moramo, da so delegati na konvenciji v Pittsburgu storili jako koristen korak ker so izbrali Narodni Vestnik za glasilo S. K. P. društva sv. Barbare. Ta list nam prinaša vse druge poučljive in zabavne stvari kot pa šifkartaški agent Glas Naroda. Kar se tiče naše dične organizacije bo rastla in se razvijala brez Glas Naroda, za to smo porok mi člani, ki bomo delovali v prid S. K. P. društva sv. Barbare pri vsaki priliki. Mi zbrani zakličemo danes tukaj tako glasno, da se mora razlegati tja do glavnega urada naše organizacije in tja do sleherne postaje: "Bratje in sestre podajmo si roke in delujmo, da ne bodo zmagali oni, ki hočejo teptati pravico in delujejo iz osebnih koristi zoper naše vrlo glasilo Narodni Vestnik!"

K sklepu naj še uprašam kaj je z novimi knjigami in listinami, ker jih ni, četudi je bilo že pred mesecem poročano, da so dogotovljene in se pošiljajo na razne urade.

Živelo S. K. P. društvo sv. Barbare! Živelo nje glasilo Narodni Vestnik!

Anton Goričar, tajnik.

Trinidad, Colo.

Mnogo se piše o "materi" Jones, znani boriteljici za delavsko stvar. Komaj pokazala je ta 82 letna ženica svojo osivelo glavo v naše puste, suhe, a bogate premogarske poljane, že so padli po nji, državni psi, in vrgli so jo zopet v temnico. Bila je že prej nekaj mesecev jetnica milice v St. Rafaelovi bolnišnici, kjer so sestre in strežnice le orodje tukajšnjih premogarskih družb. V to bolnišnico pošilja kompanija telesno poškodovane premogarje. Pred leti poslan je bil v to bolnišnico nek rojak, ki je bil pobit na križu. Družba plačevala je zanj $1. na dan, kar je za tukajšne zapadne razmere jako malo; in se ve, kakoršno je bilo plačilo, taka bila je tudi postrežba. Rojaku je pričel hrbet gnjiti, in ker je bil še avstrijski podanik, pritožil se je na konzulat v Denver, Colo. Dobil je precej prijazni odgovor in pa nemško tiskovino, da jo podpiše kar je rojak tudi storil, brez da bi vedel kaj je podpisal, ker ni nemščine znal. (Konzulat mora občevati s Slovenci slovensko. Zato ga plačujejo avstrijski davkoplačevalci. Vsak rojak in vsaka rojakinja naj zahteva vse poslovanje v slovenskem jeziku; če konzulat ne vstreže, obrnite se ne kakega naprednega poslanca v starem kraju, ali pa na nas. Uredništvo.) Čakal in čakal je ubogi bolnik na milost konzula iz Denverja, a ni ga bilo.

Nekega dne mu prinese usmiljenka drugi papir za podpisati, in ko rojak pogleda, vidi, da je pogodba od konzula v Denverju, **da se je zanj pobotal z družbo za $500., in, da sedaj lahko gre kamor hoče, ker družba nima več skrbeti zanj.** Usmiljenka(?!) je pritiskala nanj, da mora podpisati, ker je to pogodba od c. in kr. avstroogrskega konzula. Rojak pa je bil toliko samostojen in nevstrašen mož, da se ni klanjal "usmiljenki", ampak pisal je na konzulat, od koder je dobil neslan odgovor, češ, da je to dovolj zanj, in rad ali nerad je podpisal ono zanj krivično pogodbo. Dotičnik boleha še danes na Kranjskem, kjer lahko premišljuje, da so konzuli v Ameriki večinoma za odirati rojake in za loviti jih v vojsko, če je kedo tako nespameten, da jim gre na lim. Do danes še nismo slišali, da bi se kateri avstrijski konzul zavzel za pravice avstrijskega podanika, ampak povsod gledajo le, da si polnijo malho s krvavimi žulji iz Avstrije pregnanega proletarjata.

Tudi v grozni katastrofi blizu Trinidada, pred par leti, v koji je bilo blizu 40 rojakov usmrčenih, se je konzul skazal jako brezbrižnega in nesimpatujočega. Prišel je res v naselbino katastrofe, a šel je spati v hotel in prikazal se je še le drugo popoldne na svojem poslu. Preje mu ni dalo iti, ker šumel mu je najbrže po glavi šampanjec, kateri mu je tekel po grlu do dveh zjutraj v družbi premogarskih baronov. Take tapke so ti možici; vajeni so starokrajske ponižnosti pred kapitalisti, in v njih srcu ni nobene možatosti. Slava tebi konzul, pisali so takrat zaslepljeni in našemljeni listi, a on storil ni nič zastonj, in kar je storil, storil je jako malomarno, gotovo je pa dobil celega "mačka" od ubijalcev premogarjev.

Kako ste srečni Amerikanci, ker imate konzule, ki skrbijo za vas; tako si domišljujejo v domovini. Mi pa odgovorimo, gorje one mu, ki pride tem "ambulance chaserjem" v roke.

Slava takemu c. in kr. konzulu, ki se je toliko ponižal, da se je oblekel v delavsko opravo, v plave hlače, in je nas stavkarje psoval, češ kaj boste, pojte delat, itd. Slava tebi, garjevski konzul, ki ne poznaš resne borbe za življenje, kot jo poznamo mi delavci, ki sediš tam v Denverju in kradeš Bogu dneve, cesarju pa "pucaš knofe", čast tebi in poniževalni poklon, zraven tega pa zakričim — fej takim državnikom.

Za težavno delo, da je samo denar preštel odtegnil si je pet procentov ta "varuh pravice." Prav je pisal nek hrvatski list ob času potresa v San Francisco, Cal., češ, Kitajci imajo svojega, Italijani svojega, Japonci svojega konzula, da skrbi za po katastrofi vdarjene ali naš avstro-ogrski konzul, kje je — mogoče pod razvalinami.

Naročnik.

Seattle, Wash.

Ob Tihem morju imamo prijazno cvetočo spomlad, a drugo je pa vse bolj po slabem. Ljudi je tukaj mnogo brez dela, ki odhajajo in prihajajo, mnogi po čakajo vzgodne plovbe, da se odpeljejo v Alasko.

Premogokopi okoli Seattle-na slabo poslujejo; dela se po 2 in 3 dni v tednu. Po gozdih se je odprlo delo in to je precej izpraznilo skrajno natlačen delavski semenj tukaj in v Tacoma, Wash., ker šlo je v lesovje več tisoč mož. Kakor sem vam zadnjič pisal v dopisu "Blizu Seattle", tako povdarjam tudi danes, da z združenim delovanjem se mora zboljšati delavski položaj, ne glede na nekatere omahljivce, ki pridejo prej ali pozneje do spoznanja, da je delavska moč edino v organizaciji na industrijelnem in političnem polju.

V delavskih ulicah v Seattle, kjer se kar tare delavstva, je ob večerjih pridigarjev, da je kar smešno. Na vsakem vogalu širi ta ali ona stranka, struja ali vera svoje nauke in vsak hvali svoje kot strgan doktor. Tu govori kak mazač, in hvali svoja mazila in zdravila, tam hvali svojo vero ta ali drugi verski propovednik, tam govori politik, tam unijonaš, in to v toliko raznih jezikih, kot bi se godilo pri Babilonskemu stolpu. Nekateri se tako trudijo, da jih obliva od upitja znoj, drugje pa zopet z bobnom in trobento kličejo skup ljudi, da bi jim metali evenk. V resnici borba je tako silovita, da mora človek zbežati iz gnječe. Najbolj se pa pehajo za denarjm apostolski poslanci, ki godejo in pojejo, govorijo, se smejejo in jočejo, in zamišljeni v tla nekaj godrnjajo, pri vsem tem pa pridno pobirajo groše od delavstva za prazne obljube. Trezni človek mora uvideti ves humbug, ker dandanes je pač po vseh verskih sektah isto farizejstvo in krošnjarstvo, katero je Krist pognal z bičem s hiše Gospodove. Trpel je Odrešenik, da bi svet odrešil; a mnogi njegovi poslanci delajo zoper odrešenje in za sužnost večine človeštva, zlorabljajo Ga vsepovsod, povsod delajo le za dolar — Bog jim je sredstvo za kupčijo.

Tom Preljac.

Aguilar, Colo.

Cenjeni urednik: Ni še dolgo odkar sem naročnik na vrli list Narodni Vestnik, in naročil sem se zato, ker se mi je list priljubil, kajti iz par številk sem sprevidel, da briše delavcem oči in jih vodi na pravo pot. Lista že komaj pričakujem in z vsako številko postaja večji prijatelj moj. Priporočam ga vsem, ker list je potreben v vsaki slovenski hiši.

Da imamo tukaj premogarji velikansko dolgotrajno stavko ve javnost. Mi stojimo že šest mesecev trdno pri svojih opravičenih zahtevah, in rujavohlačniki nas ne bodo vganjali v skebski rog, in mi tudi ne gremo na delo, dokler nam trmaste kompanije ne privolijo vse, kar zahtevamo. Naše zahteve so malenkostne, so opravičene, in mi bi že davno slavili popolno in častno zmago, ako bi ne bilo ljudi, ki zatajijo svoje tovariše, in gredo v skebstvo. Če bi bilo delavstvo tako kot ste vi skebi, delalo bi se z delavci še mnogo slabeje kot se. Stavkarji res trpimo, a mi smo zavedni delavci, ki uvidimo, da je to krivica, če moramo mi trpeti in stradati, oni, ki nič ne delajo imajo pa vsega do brega odveč. Mi nismo šli na stavko za špas, ampak zato, da pokažemo nezadovljstvo. Kompanije so nas sleparile, so nam krajšale pravice in vsak, ki se zaveda, da je človek in kot tak upravičen do delavskih pravic, se je uprl trinoštu in je šel na štrajk in na štrajku bo stal dokler ne zmaga pravica nad krivico.

Tudi pri nas na Aguilar se teh garjevcev ne manjka, med katerimi je mnogo Slovanov. Tudi neki kranjski Jakob, ki prihaja nekje od Metlike je med tukajšnimi skebi; največ slovensih propalic je pa na Delagua in Tercio; pa tudi po drugih kempah se ne manjka teh "šuftov,' kateri prihajajo največ iz Notranjskega, o katerem delu Kranjske se je včasih pisalo, da je najbolj naprednega mišljenja. Posebno trg Knežak in vas Bač sta prava garjevska brloga, in sram me je, da sem bil tudi jaz tam rojen. Jaz poznam vse te gobovce po imenu, a zdi se mi nečastno, da bi ta garjevska imena zlival na papir. Fej, pokveke in poturice; na dan morate priti, če ne pustite vmazanega dela, s katerim delate sramoto vsem Slovencem. Vi ližete staro šibo, ki vas tepe; sram vas bodi klečeplazci; sramovati se morate pred svojimi ženami, pred svojimi otroci, sramovati se morate eden pred drugim, pred vsakim človekom. Vi trgate kruh iz ust delavstva, ki se bori za pravice, a vedite, da mi unijonaši ne odstopimo niti za ped od naših zahtev, pa makari, če pride cel Knežak in cel Bač skebati v Colorado. Vaše vasi bodo zadobile skebski pečat, vsak zaveden delavec bo pljunil, če bo slišal ime Knežak in Bač. Vam sicer manjka vode v starem kraju, prepolnjeni ste pa z vodiškimi čudeži, čez vaše oči je še temna mrena in vse to vas meče v grdo skebstvo.

Čas je še, da se skesate in zapustite judeževo delo. Pustite krampe in lopate, pustite jame in pridružite se našim vrstam, kjer smo možje in bratje, ki držimo skupaj v močno pest, in se ne podamo dokler ne zmagamo v boju za naše človeške pravice. Štrajka bo enkrat konec, to je gotovo, a takrat boste skupili kar vam gre, če ne stopite prej v vrste delavskih junakov.

Poročati moram, da je tukaj obstrelil rujavolačnik italjanskega stavkarja. Sedel je mirno v gostilni za mizo, in miličar ga je napadel brez vsakega vzroka. Krogla ga je zadela v desno roko. Slovenski bratje mu želimo, da bi kmalu okreval.

Slovenci in Hrvati, ne hodite v Colorado dokler traja delavski boj s kapitalom. Kadar se razmere izboljšajo bom poročal v Narodnem Vestniku. Pozdravljeni vsi michiganski in coloradski štrajkarji in vsi premogarji v O., ki so izprti.. Vsem kličem: "Bratje, z bojem do zmage!"

Tebi Narodni Vestnik ves uspeh z unijsko znamko zakrinkanemu Glas Naroda pa pogin.

Frank Milavec.

Ely, Minn.

Cenjeno uredništvo: Kot stalni naročnik vedno prebiram naš priljubljeni časopis Narodni Vestnik, in zato hočem tudi jaz prispevati ta le dopis.

O društvenih razmerah ne bom mnogo govoril, opomnem le, da se naša društva povoljno razvijajo, četudi jih je na Ely nič manj kot štirinajst.

Kar se delavskih razmer tiče ne svetujem sedaj nobenemu sem hoditi za delom, ker je le malokateri novinec toliko srečen, da bi dobil delo. Ely je menda najsevernejše mesto v Združenih državah, vsekakor je pa eno najbolj mrzlih; vzlic temu pa tudi tukaj zima pobira šila in kopita in se misli posloviti za nekaj mesecev. Pa tukaj na Ely imamo sedem mesecev zimo in pet mesecev pa mrzlo vreme, potem pa lahko sodite kako je.

Omeniti moram tudi nekaj zakonskih stvari, katere so hudi udarec za moža. Žalosten prizor je, ko je soprog navzoč poleg mesarja v bolnišnici, ko si mesar zaviha rokave, da gre z nožem nad telo žene. Mnogim rojakom se je pripetil ta slučaj tu na Ely, mnogim po Ameriki, in pripetil se je tudi meni.

Dne 14. marca sem bil poklican po zdravniku na Tower, Minn., kjer je ležala moja soproga, ker ta dan je bil namenjen za operacijo.

Težko sem zapustil svoje otročičke, katerih imam ravno osem, ter se napotil proti bolnišnici, ne vedoč ali bodem še po operaciji moje soproge toliko srečen ali ne videti zbrano vso mojo ljubljeno družino okoli jedilne mize, in med nami tudi mojo ženo in mater osmerih nedoraslih otrok, kateri ljubijo mater čez vse, in zato žrtvuje pa tudi mati vse življennje za sad svojega telesa.

Pač Bog me je uslišal. Dne 28. marca zbrali smo se vsi okrog postelje žene in matere že pod domačo streho, skozi katero je posvetil zopet žar upanja za zdravje.

Moja soproga Barbara Markovič, rojena Sweiger, ima v Joliet, Ill., sestro Ano Oblak, od katere želi slišati par besed, bodisi ustmeno ali pismeno. Mi upamo sicer na zdravje vendar prosimo, da se blagovoli sestra javiti prednо bi mogoče prišlo kaj hujšega čez njeno sestro omoženo Markovič.

Upam, da bode žena okrevala; vsaj tako me je zdravnik potolažil. Rojakom pa povem, da med zdravniki ni mnogo izbirati; na Ely je isto kot na Tower, mesar ostane mesar.

Želeč vesele velikonočne praznike vsem rojakom in rojakinjam, listu pa najboljši uspeh, ostajam Vaš Joseph Markovič.

Ely, Minn.

Tudi jaz sem se namenil nekoliko poročati v nam priljubljenem listu Narodni Vestnik.

Ne morem si kaj, da bi ne omenil jetičnega Glasnika, ker se na vse mogoče načine joka vsled skle pov zadne konvencije S. H. Z. na Ely Minn. Glasnik se zvija kot kača, če stopiš na njo, sika in sika pa nič ne nasika druzega kot samo neosnovano gonjo. Zvil bi se rad in pravi da je za organizacijo in da simpatizuje s stavkarji, četudi je to tako debela laž, da se lahko kar z rokami grabi. Bil si dovolj dolgo zakrinkan, ti izdajica; ne boj se, da bi ti slovensko delavstvo še kedaj verjelo — čim prej spokaš svojih sedem češpelj in zgineš s površja, tem boljše za te, tem manj zgube bodo imeli isti, ki te še držijo pri življenju.

Glasniku se nekaj sanja, da smo uštulili v pravila S. H. Z., socijalistična načela. Mi smo inkorporirali v pravila le zdrava in za delavstvo koristna načela, in če so ta republikanska, demokratska socijalistična ali Bull Moose, to je vse eno. Na strankarstvo se mi nismo ozirali, ozirali smo se le na to, da povzdignemo našo bratsko zavarovalno organizacijo, in zato smo ji dali tak temelj, da je mogoče na njemu zidati. Kar se tiče unije smo pripoznali, da je delavstvo opravičeno do organizacije in da se ravna z izdajicami kakor zaslužijo. Tako mora delati zavedno delavstvo povsod, in zakaj si pri Glasniku tega ne morete raztolmačiti vsak dobro ve. Naša pravila smo uredili tako kakor dopuščajo postave te republike, in pa tako, da smo odprli vrata, da zamore vsak slovenski ali hrvatski delavec, izvzeto skeb, pristopiti v naše vrste. Naša organizacija je ena najstarejših in ima vse pogoje dobrih bratskih zavarovalnih organizacij. Tudi naši bodoči glasili Narodni Vestnik za Slovence in Slovenke in Hrvatska Sloboda za Hrvate in Hrvatice sta napredna delavska lista in vsi skup bomo delali za naš napredek brez da bi trebali kako pomoč od Glasnika.

Iskreni pozdrav in veselo Alelujo vsem zavednim Slovencem.

Matevž Zgonc, bivši delegat.

Holton, Mich.

Cenjeni urednik: Tukaj pošiljam štiri dolarje, da me bo Narodni Vestnik še zanaprej tako redno obiskoval kakor me je dosihmal. Kakor vsaki napredni farmer, tako ga tudi jaz komaj pričakujem, da čitam o kmetijskih razpravah, da vidim kaj se po mestu godi in da izvem novice med Slovenci v Ameriki in v

(Nadaljevanje na osmi strani.)

A. M. MURNIK

Grant Avenue Eveleth, Minn.

Največja zaloga

MANUFAKTURNLGA BLAGA, TKANINE, ŽENSKIH IN OTROČJIH OBLEK, KLOBUKOV IN VSEH DRUGIH DOMAŽIH POTREBSCIN.

Posebno pozornost posvečamo Slovenkam!

PRIDITE IN SI OGLEJTE NAČO ZALOGO TER PREPRIŽAJTE O NAČIH NIZKIH CENAH.

First National Bank,

EVELETH, MINN.

Najstarejša narodna banka na Mesaba Range.

KAPITAL IN PREOSTANEK

$122.000.00

Pošiljamo denar v Avstrijo po najnižjih cenah.

Parobrodni listi za vse črte.

Placamo obresti po 3 od sto.

KDOR HOČE DOBRO. PODUČNO ČTIVO. NAROČI NAJ NA 'NARODNI VESTNIK". NAJVEČJI SLOVENSKI POLTEDNIK V ZJEDINJENIH DRŽAVAH AMERIŠKIH.

NEW DULUTH

JEKLARSKO MESTO MINNESOTE

je prostor, kjer bo v poldrugem letu naseljenih na tisoče delavcev. To je prilika za investirati denar.. Dolina okoli jeklarne, ki bo stala

$30,000,000.00

in okoli cementne tvornice, ki bo stala

$2,000,000.00

se bo napolnila z raznimi drugimi tvornicami, s podjetji, trgovinami in domovi. — Danes je NEW DULUTH še vas, čez dve ali tri leta bo mesto. Zemljišča se dražijo rapidno. — Poslužite se te redke prilike, in bodite deležni velikega dobička. — Rojaki, investirajte denar blizu rastočih industrijskih mest, dokler so cene nizke in odplačila lahka. — Jeklarna bo v tiru leta 1915. Požurite se, pišite po podrobnosti, pridite in oglejte si vso okolico in priznali boste, da ima NEW DULUTH najboljšo bodočnost. Cena lot je danes še od $375.00 naprej, na lahka mesečna odplačila, in se bo zvišala početkom drugega meseca.

GONSKA & CO., lastniki zemljišč

5 SO. 5th AVENUE WEST DULUTH, MINNESOTA

Zavarovalnina.

Vsak pameten človek skuša potom zavarovalnine obvarovati svojo družino pred nepričakovano potrebo v slučaju nagle in rane smrtne nesreče. Seveda njegova dolžnost je, da podaljša svoje zivljenje in da si ohrani zdravje. To on lahko stori s tem, da vzdržuje prebavni sistem v vedno dobrem činujočem redu. Ko hitro opazi

SLAB TEK
KOLCANJE
TEŽKOČO V ŽELODCU
UMAZAN JEZIK
ZAPRTJE
BOLEČINE V ČREVIH
BOLEČINE V KRIŽU
ZAPEKE
NAGLO SLABOST

naj takoj rabi

TRINERJEVO

ameriško zdravilno grenko vino.

Ta zeliščna priprava mu bo dala hitro in popolno odpomoč, ker ista izčisti popolnoma alimentarni kanal ne da bi povzročila kake neljube posledice in odstranila iz telesa vso neprebavljeno hrano.

Ista bo tudi ozdravila bolne kraje v črevih in jih ojačila tako da bodo zopet ti organi delovali brez vsake postranke pomoči. Ista bo odstanila nagib za zaprtje in odstranila vse posledice.

Rabite to izvrstno zdravilo ko hitro opazite katerikoli gori omenjeni simptom in s tem se bodete obvarovali pred mnogimi boleznimi. Dalo vam bo.

Naravni apetit
Telesno moč
Čilost duha

Dalo vam bo tudi novo ljubezen do življenja, zdravo polt, stalno zdravje, kjerkoli mogoče.

V LEKARNAH. NE SPREJMITE PONAREDKOV

JOS. TRINER

IZDELUJOČI LEKARNAR.

1333-1339 So. Ashland Avenue, Chicago, Ills.

ZA SVOBODO IN LJUBEZEN

ROMAN Z BALKANA.
Spisal Marko Stojan.

(Dalje.)

Ko je stopil zločinski izprevod čez prag, je prekinil svojo mrklo ...o, prekrižal roke na prsih in pomeril došlece s pogledom ki je bil ...ol in lokav obenem.

Ta hip so se srečale Jeričine oči z njegovimi.

Arnavtovo oko je zažarelo kakor žerjavica; zdrznil se je in zagre prste krčevito v jeklene mišice svojih rok. Nato se je obrnil sunma in stopil dalje v drugo smer, kakor da se hoče ogniti pogledu nesrečno deklico.

Iz ozadja se je pojavil debel zamorec velega in hudobnega obra- dvignil je svetilko, ki jo je držal v roki, ter odgrnil zaveso, ki je krivala stopnjice, obložene s težkimi preprogami ....

Sledil je hodnik, vijugast in polumračen, vodeč tja nekam v ozadhiše; odgrnila se je nova zavesa, pri kateri je stražil istotako zamoenak prvemu skoraj do pičice; odprla so se vrata z močno kljuvnico.... Tu sta postavila nosača Jerico na noge. Težak parfum jo objel, ki se je vlekel skoraj v meglah okrog svetilke, viseče izpod ropa; z obema rokama se je prijela za zid, da ne bi padla, čuteča, ko se ji sklecavajo kolena....

Bila je v ljubavnem gnezdu Halil bejevem.

Kakor bi trenil so izginili moški obrazi; nad Jerico, ki se počasi trepetaje sesedla na starodavno perzijsko preprogo, pa se je sklo- o dvoje mladih, blestče krasnih žensk....

Spodaj je stal med tem Ali Kemal, oficir arnavtske garde sultana dula Hamida in mrmral sikaje med zobmi:

"Allah, kolika krasota....Kakor mlada košuta, ki se ustavi pod zdno skalo, dognana od svojih lovcev....Stokrat krasnejša je od dnoske lady Helene! Prokleto — njen obraz je šel komaj mimo me- pa me že peče v srce kakor vsi žari pekla.... Kje jo je dobil ta sta- lopov Halil? On — in takšen cvet?.... Ne, ne — ne! On nikoli!.... a moja misel se vije pod nogami te neznane ženske.... Ha! Moja kljub zidovju in zapahom; briga me dostojanstvo na sultanovem oru — če ne pojde drugače, naj izkusi Halil, kaj je arnavtska ro- !"

Toda že je stal Halil bej poleg njega.

"Ti tukaj, Ali Kemal? Kaj te vodi v mojo hišo ob pozni uri? In o te je spustil noter?"

Ali Kemal ga je pogledal z očmi, izbuljenimi v temni strasti; še krat se je ukresal plamen v njih, nato je ugasnil. Arnavt se je pre- gal z divjo energijo in odgovoril poluglasno:

"Saj veš, velemožni Halil bej; počemu vprašuješ? Moj brat za- eva svojo Angležinjo. Čas je že, da enkrat urediva to zadevo. In kdo je spustil noter? Ali mi niso bila tvoja vrata odprta nekdanje dni? zi — ti veš, kedaj si mi jih otvoril! Siser pa — ako bi se mi bil u- vljal tvoj vratar, bi bil posekal njega in vsakogar, zato, ker ne dam, se norčuješ iz skipetarske volje...."

"Pa ravno danes, ko me ni bilo doma? Zakaj nisi čakal do jutri- jega dne?"

"Ravno danes? — Ne draži leva, Halil bej! Saj vidiš, da sem spo- oval pokoj tvoje hiše, čeprav ne zaslužiš, da ga spoštujem...."

"Potem je dobro.... Mašallah, pridi jutri; truden sem nocoj."

"Nocoj se pomeniva, Halil bej! Pelji me tja, kjer si me gostil pred meseci, in glej, da tvojih sužnjev ne bo v bližino; o važnih rečeh se imava razgovoriti."

V lokavem očesu Turka je vstrepetala plahost in izginila za običajnim velim in ironičnim izrazom njegovega obličja. Vdal se je; par trenotkov nato eta sedela v sobi, kjer se je družilo razkošje vztočnega sveta z navlako Evrope, dragocene orientalske preproge, posode in orožje s pohištvom, ki je pričalo s svojimi dolgočasnimi oblikami o neokusnosti zapada. Samo nečesa se Halil bej ni bil mogel odvaditi: udobnih mindarlukov — nizkih klopi z blazinami in preprogami, na katerih je tako prijetno ležati, pušiti nargile in slediti mehkužnemu poletu orientalske domišljije.

Dim dveh cigaret se je vil proti stropu. Halil bej je bil vedno slabe volje; rad bi se bil izmuznil za nocoj.

"Ali si videl žensko, ki sem jo pripeljal?" je vprašal mahoma.

"Videl."

"Kako ti ugaja, Ali Kemal? Zakaj mi ne čestitaš?"

"Mašallah! — pomilujem te, Halil bej," je dejal Ali Kemal previdno. "Tvoja nova ljubica mi ne ugaja in najbrže ne bi ugajala nikomur razen tebi."

"Hehehe!" se je nasmejal stari sladostrastnik s suhim glasom. "Nebeške urice si obetam ob njeni strani; sam allah nima lepše v svojem paradižu. Tebi pa — ne ugaja! Zakaj si bil tako zamišljn, zakaj si potem mrmral nerazumljive besede, ko sem te našel prejle v veži?"

"Za to, Halil bej: hočem, da mi izročiš jutri Angležinjo, ki sem ti jo oddal v varstvo v imenu svojega brata. Dva meseca je že, odkar ima pripravljeno za njo zavetje na varnejšem kraju, ti pa se izvijaš venomer — ker upaš, da ti ostane nazadnje. Čuvaj se! Ako si ji skrivil las na glavi...."

"Tako mi allaha, nisem se je dotaknil. Saj sem jo zadnjič poklical, da ti pove, kako se ji godi; ako bi ji delal krivico, bi se bila pritožila...."

"Toda če pridem jutri in ti porečem: Vse je pripravljeno — izroči mi lady Heleno! — najdeš zopet izgovor; prepričan sem, da se boš branil tem trdovratneje, čim bolj se bo mudilo. Zdaj se zanima za stvar angleško poslaništvo; sumnja je, da skrivajo tujko v Carigradu, in odposlanci mojega brata me morajo iskati po ovinkih, v varstvu noči...."

"Vidiš, ravno zato bi bilo boljše počakati...."

"Dokler se ti Angležinja ne ukloni — če nisi že izsilil, kar nosiš v svoji zavratni duši, lopov, ki si!" je izbruhnil Arnavt in položil roko na držaj svojega jagatana. "Prišlo mi je namreč na um, da si ji rekel: lady, ako zinete Kemalu le besedico, ki me okrivi v njegovih očeh — vedite, da je ukazano mojim evnuhom, posekati njega in vas na mestu; opazili boste, da stoji najmočnejši vedno tik za njegovim hrbtom...."

Halil bej je prebledel.

"Vem to," je nadaljeval Arnavt s pretečim glasom, tresočim se od zadržanega gneva, "in zato te moram spomniti, da si mi ponujal pred letom dni v tejle sobi visoko podkupnino, ako priskrbim izvestnim politikom možnost, da se približajo padišahu (sultanu) njih najeti morilci.... In če boš imel jutri le najmanjši pomislek proti Heleninemu odhodu, se obrnem in te aretiram pet minut nato ko veleizdajnika...."

"Dokazal boš!...."

"Padišah je moder oče, ki pozna svoje podložnike; solnce njegove bistroumnosti sije v temo, in kamor pogleda, je luč; njemu ni treba dokazov. Ali me razumeš?"

Halil bej je nehote pokimal z glavo.

(Dalje prihodnjič.)

V SLUŽBI KALIFA.

Zgodovinski roman iz časov hrvatske telesne straže v Španiji.
Spisal **Starogorski.** — Prevel **Dr. Velimir Deželič.**

(Dalje.)

— Kaj naj premišljam svetli vojvoda. Kar rečem enkrat, to re- em.

— In ti ni žal glave?

— Žal mi je, zakaj bi tajil. V domovini me čaka mili oča in dobra ati. Imam tam prijatelje in junaške tovariše. A če bi že moral umre- , želel bi da, počiva moje telo v zemlji rodne domačije in da mi pojo esmi v slovo sinovi jadranskega morja...

Evo glej, da ljubiš življenje?

— Da ljubim ga, in zakaj bi ga ne ljubil. Mlad sem in močan in oja glava je polna visokih misli. Razprostrl bi krila svoja, kakor rel bi vzletel pod oblake. V meni teče junaška, kraljevska kri.

— In vendar izbiraš smrt. Ali nisi bedast?

— Nisem. So trenutki, ko mora človek umreti, ako neče, da one- asti svoje ime. Dogaja se to pogostoma in radi malenkosti, a kaj šele, ko se gre za vero in domovino. Ti želiš, da prejmem Islam.

— Želim-ti samo dobro. Mar misliš, da se pri nas mladi junaki ne enčajo z lovoriko? Tudi naše pesmi opevajo junake in naš narod udi obožava heroje. Bodi naš in veruj, da te obsujem z milostmi, po- avim te kraj sebe, ker se mi dopadeš.

— Pusti me. Zaman je vse. Ne omamijo me obljube, ne splašijo e pretnje. Kot kristjan hočem živeti in umreti.

— Ali je tvoja zadnja beseda?

—Zadnja!

— Kaj blebeče ta Goim — reče Abraham. — Izgubil je pamet. A krat, ko je sedela lepa Fatima na tvojih kolenih, nisi mislil na to.

Strezinji šine vsa kri v obraz in kakor bi ga pičila kača, skoči k du. A v zadnjem hipu omahne, videč bledi obraz žida.

— Bedni žid, tvoja zadnja ura bi odbila sedaj, ako bi se ne sra- noval onečastiti svojih rok v tvoji krvi. Prepovedal sem ti že, da ne govoriš ime Fatime, zakaj tvoja usta so, kakor blato kordovskih lic.

— Pomagaj, svetli gospodar. Blaznež me še usmrti!

— Ne bilo bi ravno škoda — reče Soliman.

Abraham pa zdihuje dalje:

— Ne bilo bi škoda. A to, kar sem storil za te, pozabljaš. Da sem al zate ves svoj denar, samo da ti pomorem...

— Molči. To ni dobrota, nego dobiček, ki se ga nadejaš, ko zase- em prestol kalifa. — Nato se obrne k Strezinji.

— Mladec, ti odklanjaš mojo ponudbo. Žal mi je tebe, mladec. reča se ti je nasmejala, a tako ...

— Čakajo me okovi, ječa, morda sramotna smrt — reče Strezi- ja. — A rečem ti, da nosim v svojim srcu globoko zasajeno vero svo- ih očetov. Raje umrem mlad, nego da zavržem vero Kristovo.

— Dovolj — zagrmi Soliman. — Nisem te klical zato, da slaviš vojo vero in ponižuješ Islam. Ne boj se, nečem te siliti, da prejmeš ero, katero je učil moj prerok.

— To bi ne bilo tudi dobro — doda Abraham, mežikajoč z očmi v resnici, ako bi se zvedelo, da si kristjana obesil radi njegove vere, i te zapustili tvoji krščanski zavezniki. In brez teh odličnih in juna- kih vitezov bi bila bitka pri Quintosu pogubna zate. In tedaj bi tudi eginila tvoja osveta.

— Kaj se mešaš v moje posle — se razjezi Soliman. — Bodi prepričan, da me ni strah pred krščanskimi vitezi radi Strezinje. On je moj jetnik, vohun Wadhe el Amerija in ga lahko usmrtim, kot takega. A drug vzrok je, zakaj ga čuvam. Nadejam se, da spremeni svoje naziranje, ko spozna natančneje Islam. Želim, da postane naš, vsled svoje volje ne vsled naše sile. In slišal sem, da se je zagledal v Fatimo. Ona ga nauči naše vere. On ve, da čaka njega in njo smrt, ako ne sprejme naše vere, zakaj prepovedano je, vzeti kristjanu hčer, naše vere. —

— O Fatimi govoriš — mu seže Strezinja v besedo. — Prosim te, svetli vojvoda, ne govori tako o nji. Ona je čista, kakor angelj in ni ničesar zakrivila. Čuvaj njeno življenje. Ako že hočeš žrtve, vzami moje življenje. Kaj je moje življenje. Bilka na vodi, dim v vetru. Ali ona je kakor Saronska roža, kakor plaha gazela...

— Oh — se nesmehne Soliman. — Ti si izvrsten branitelj svoje drage. Nadejam se, da pridobiš vseeno mojo milost. Ko si premisliš, te darujem nji, dam ji doto, da ti oslepe oči od bleska. Ti jo ljubiš...

— Ljubim z vsem žarom mladeniškega srca. Vsa junaška dela, katera bi doprinesel, vso slavo, čast in premoženje bi daroval nji.

— No vidiš — ga prekine Soliman, ki se je že povsem odobrovoljil. — Vendar pustiva za sedaj to. Hočem postati tvoj prijatelj kljub tvoji veri, zakaj važne razloge imam.

— Povej jih.

— Rekli so mi, da si prijatelj mogočnega Wadhe el Amerija. Pravijo, da te ima posebno rad. Mogoče, da je to res, ker ti je poveril tako važno misijo, ko te je poslal h krščanskim vitezom.

— Ponosen sem, da mi je Wadha el Ameri zaščitnik.

— In tvoj rojak je. Glej, on bi ti naj bil za vzor. Tudi on je prejel Islam.

— Pustimo to — odvrne mladec, ponosno dvignivši glavo. — Storil je to, da, a kot otrok, kot suženj, prisiljen.

— Kaj si pa ti sedaj?

— Jaz sem svoboden človek, plemič svojega naroda.

— Bedak — sikne Soliman, a oči mu zasijejo zadovoljstva. — Sicer pa je dobro, da so taki bedaki. Jaz sem že tak... Lahko govoriš z Wadho el Amerijem...

— Lahko?

— Kaj bi ti sedaj storil, ako bi ti rekel, da si v resnici svoboden?

— Hvaležen bi ti bil do smrti?

— Dobro. Priseži mi pri tvojem viteštvu in pošteni besedi, da mi storiš nekaj, kar želim in ti si svoboden.

— Predno ne vem, za kaj se gre, ne morem tega storiti.

— To se razume. Poslušaj. Wadha el Ameri je sedaj najmočnejši in najsilnejši človek v Kordovi. Med tem, ko se danes ali jutri tukaj izvojuje boj, strašen boj, na življenje in smrt, vlada on v Kordovi in drži mestne ključe v svoji roki.

— Vem to.

— Ko se naša usoda odloči na tem polju, moram še vedno osvojiti tudi Kordovo.

— Brez dvoma.

— Glej, to je, za kar te rabim. Wadha el Ameri se je vedno pokazal modrega moža. On je prosil za pomiloščenje Abubekra in njegovega brata, mojih milih. Vse to sem zvedel. In vse to mi da misliti, da bi bilo dobro skleniti s takim človekom zvezo. Idi torej k njemu in mu reci, naj ostane nepristranski v bitki in če zmagam jaz, naj mi odpre kordovska vrata in mi preda mestne ključe. In jaz ga v zahvalo pustim za hadžiba. Hočeš?

— Mislim, da to ni lepo in plemenito, a ker nimam drugega posla, nego da mu sporočim to, sem pripravljen.

— Daš mi vitežko besedo, da to točno izvršiš?

(Dalje prihodnjič.)

Ljudje, ki poznajo dobri tobak, kadijo Havana cigare.

Poskusite cigaro
S. N. P. J.
ki je najboljša cigara na Range. Varos in Iby so tudi dobre cire. Vse te izdeluje

LOUIS TILLMAN
Aurora, Minn.

Naznanjam

Slovencem in bratom Hrvatom, da sem zopet otvoril

SALOON

—: na :—

VIRGINIA, MINN.
207 Chestnut Street.

Na razpolago vsakovrstne pijače in smodke. — Jamčim dobro postrežbo ter se priporočam za obilen poset.

MATT. PRIJANOVICH.

Slovenska gostilna

St. Praprotnik

Chisholm, -:- Minn.
Telefone 271 — P. O. Box 152

Priporoča se cenjenim rojakom v obilen poset.

Najboljša postrežba s pristnimi pijačami.

SVOJI K SVOJIM!

POZOR KROJAČI!

Iščem dva pomočnika, vešča v vseh v krojaško stroko spadajočih delih. Delo stalno, plača po dogovoru.

JACOB AMBROZICH
418 Pierce St., EVELETH, MINN.

NAZNANILO

Cenjenim društvom, kakor tudi trgovcem na Chisholm, Minn., naznanja se tem potom, da Tony Kompare ni več v nikaki zvezi z "Narodno godbo". V slučaju potrebe godbe, obrniti se je na našega novoizvoljenega upravitelja John Kureta. Dobite ga v mesnici M. Matzele & Co. — člani "Narodne godbe" v Chisholm, Minn.

LEPA PRILOŽNOST
za
VELIKO NOČ

Obleke iz dobrega blaga po nizki ceni. Jamčim, da se bodo prilegale lepo. Rojaki, obiščem Vas v kratkem, da umerim obleko za spomlad.

JOHN DEBELAK,
418 Pierce St., EVELET, MINN.

Izšel je
III
zvezek romana
JOHANCA
Z 9 velikimi originalnimi slikami.
Cena 25c.
DRAM. KNJIGARNA
535 Washington St.,
MILWAUKEE,
WIS

PRAVA RDEČA ŠKOFOVA BROŠURA

je prišla iz Ljubljane. — Cena 40c.

ZDRAVILNA KNJIGA
NAŠA ZDRAVILA

je ravnokar dotiskana; prekoristna knjiga za vsakoar, gposebno za ženske. — Cena 50 centov.
Kdor pa naroči en zvezek Johance in označeni dve knjigi, pošljemo za

JEDEN DOLAR.

Razglednice Johance je dobiti po 5c, 6 komadov za 25 centov.

Dramatična društva opozarjamo na igro

JOHANCA

tragikomedija v treh dejanjih. — Cena 50c. Katero društvo pa naroči 12 izvodov, jih pošljemo za $5.00.

Svojcem v stari domovini napravite veselje, če jim pošljete roman Johance. Mi ga pošljemo brez vsakega doplačila.

DRAM. KNJIGARNA
535 Washington St., Milwaukee, Wis

SLOVENSKA GOSTILNA
Frank Medved
CHISHOLM, MINN.
Phone 101.

PRIPOROČA SE CENJENIM ROJAKOM V OBILEN POSET.

NAJBOJŠA POSTREŽBA Z VSAKOVRSTNIMI PIJAČAMI.

Bralec STOJ!

pa naredi **LINKS UM!** kadar prideš v mesto Eveleth in se oglasi pri OTTO J. MAYERLE, kateri ima vedno kaj za Tebe in vse Slovence. V zalogi ima vsakovrstne pripovedne in molitvene knjige, gramofone, plošče za gramofone s slovenskim besedilom, harmonike, vsakovrstne drobnarije, slaščice, smodke, cigarete in tobak, kakor tudi vse potrebščine za šivalne stroje, katere tudi izvrstno popravlja. Prodajalna je poleg trgovine z železnino, Siegel, na drugo stran Verantovega saloona. — Oglejte si na oknih napis:

EVELETH SEWING MACHINE SUPPLY STORE
OTTO J. MAYERLE.

Na prodaj

Grocerijska trgovina v kraju, kjer dela v okolici nad 500 Slovencev in Hrvatov. Prilika za Slovenca ali Hrvata je jako dobra. Prodam zaradi slabega zdravja. Kdor želi kupiti naj se zglasi pri **MATT. VIDAS, Box 107, Biwabik, Minnesota.**

Miners National Bank,
EVELETH, MINN.

***

Kapital, preostanek in deliniška odgovornost

$74.000.00

***

Pošiljamo denar in prodajamo parobrodne liste na vse strani sveta.

Mi vas zavarujemo v zanesljivih družbah.

Posetite nas.

FIRST NATIONAL BANKA
DULUTH - MINN.

Glavnica - - - - - $500.000.
Preostanek in nerazdeljen dobiček - - - - $1,550.000.

V to banko vlaga država svoje vrednosti.

Obresti hranilnih vlog se plačujejo od dneva vloge.

ROJAKI!

Ako želite kupiti **gramofon, uro, verižico, britev,** raznovrstne stvari za **smeh itd., pišite po slovenski cenik.**

BENKO RUS & CO.
11250 INDIANA AVE., CHICAGO, ILL.

BOARDING-HOUSE

na prodaj ali v najem. 25 sob, prostora za 60 oseb. Hiša je na dveh lotih 50x175. Hlev za 4 krave in 3 konje. Vse v lepem redu

A. M. Turnquist
413 MONROE ST., EVELETH, MINN.

Vstajenje.

Počasi, žalostno je stopala Elizabeta pl. Fresen po poti gozdnega griča, na katerem je stala njena vila Sedla je na skalovino, s katere je bil krasen razgled na širno morje ter celo vrsto holmov Province. Okolica je bila divna. Daleč naokrog so zelenele neenako visoke smreke, tupatam se je dvigala kaka dateljeva palma, agava ali yucca. In to orientalsko pomladansko sliko je izpopolnjeval in blažil glas zvončka, ki je donel iz bližnje kapele. Naznanjal je, da je tokrasno marčevo jutro, ki je danes v čarobnem soglasju z naravo, praznovalo zmago ljubezni nad smrtjo.

Žal, da je bil prav ta dvojni ni praznik v naravi in v cerkvi, ki je navdajal mlado gospo v tem divnem velikonočnem jutru z britko otožnostjo. Nje milo zroče modre oči, ki so postale vsled obilnega plakanja skoraj motne in mrtve, so zlati žarki krasnega dne takorekoč ranjali. Vsak udarec zvona je bolestnejše obsenčil njeno čelo. Izgubila je sina — edinega sina — jedva pred štirimi meseci; in njena srčna rana je krvavela tem bolj, ko je gledala novovzbujajočo se naravo, katere nje dragi Andre ne sme več videti. Srce se jej je krčilo pri vsakem udarcu, ki je vabil k molitvi Boga, v katerega je izgubila vso vero, od kar jej je vzel edinega otroka.

Nenadna smrt šestletnega dečka, ki je umrl za pljučnico, je bila za mlado ženo bridka izkušnja. Pred desetimi meseci je odpotoval njen soprog Ludvik pl. Fresen v Orijent. Takrat ga je spremila v Toulon do njegove ladije, kjer je — po srečno doživelih tednih dopusta — zopet začel opravljati službo poročnika. Kako nesrečna soproga je bila takrat in kako in kako blažena mati! Sedaj pa jo ločijo tisoč in tisoč milj od moža, po katerega tolažilnih besedah in opori je tako hrepenela. Kdaj se zopet povrne, da jej da stari pogum, vero v Boga ter jo opomni njenih dolžnosti ... dolžnosti!

Ko se je poročila s pomorskim častnikom, je bilo sočutje do otrok prve njegove žene odkritosrčno. Trudila se je nad vse, da nadomesti otrokoma mater, tako da otroka še vedela nista, da nimata prave matere.

Oh, zakaj ni sedaj več tako... zakaj? ... Tam za zadnjimi hišami mesta leži v mali dolini pokopališče. Takrat je imela toliko poguma, da je spremila svojega malega Andreja k zadnjemu počitku, in danes je slišala še vedno, kako je zdrsnila rakev na tesno napetih vrveh v zemljo... Divja bol je ranjala od tedaj njeno srce. Zaman je izkušala ubraniti se je, vedno in vedno se je porajala...

Otrokoma svojega moža pa nikakor ni mogla odpustiti, da sta radostno skakala okrog, se veselila, brbljala, skratka, da sta si sploh upala živeti, dočim je moral mali Andre, njen otrok, ležati v mrzlem grobu. Včasih se jej je zdelo — in takrat jo je vselej morila pekoča vest — da sovraži ta otroka, kakor da sta vzela malemu delež življenja, solnca in gorkote. Kadar sta jo klicala, "mama", tedaj se jej je vzbudilo nenaravno brezsrčno hrepenenje, da bi jima zaklicala: "Molčita, saj nisem vajina mati!"... Nihče, nihče več naj bi je ne klical s tem sladkim imenom, kajti usteca ki so edino imela pravico do tega, so umolknila za večno...

Prav to jutro se je vzbudila ogorčenost do pastorkov še v večjo silo kot kedaj prej. Hotela jima je — kakor vsako leto — sama vročoti pisanice; čimbolj se je namreč množilo njeno sovraštvo do teh otrok, tem bolj se je trudila, da bi skrila ta čut pred njima Deček je dobil uro, deklica pa zlato verižico s križcem... O Bog, kako sta otroka s svojo nedolžnoživo radostjo britko ranila njeno srce!... Pred njenimi očmi se je pokazal bled obrazek s steklenimi očmi. Z vso trdno voljo, s katero je razpolagala, je zatrla v sebi ihtenje, ki se jej je hotelo izviti iz prsi. Potem se je umaknila na to skalovino, da bi bila sama s svojimi bolečinami ter je poslala otroka k maši.

V srečni tišini krasne okolice pa je postajala srčna bolest nesrečne matere čim dalje hujša, in ogorčenost ter sovraštvo do otrok sta se vedno bolj večali. Čutila je, da je to krivično, a vendar ni mogla drugače. Otroka nista zaslužila sovraštva mačehe, njena želja po osveti ni bila osnovana, toda ali je ona zaslužila, da jej je smrt ugrabila sina? ... Skoraj bi bila postala žena, ki je bila nekoč tako pobožna in čednostna, in je celo vsled svoje železne volje še vedno taka, v svoji globoki bolesti hudoben demon, zdraženo zdivjano bitje, v katerem srcu se je rodila mahoma grda želja: "Oh, da bi tudi kateri teh pastorkov umrl!"

V srcu mlade žene so odmevale te besede, v katerih se je izražala velikost njene nesreče, in zgrozila se je nad njimi, vstala je ter si pogladila z roko čelo, da bi prepodila zle misli. Urnih korakov je stopala po stezah parka, da bi ušla krasni okolici, svojim pastorkom in sebi. Prehodila je najtemnejše poti parka, bežala je pred seboj, pred svojimi mislimi; toda njene misli so šle ž njo. V srcu pa jej je ostalo sovraštvo, ki se jej je zdelo v njeni razdraženosti skoraj upravičeno. Medtem ko je še vedno hodila naokrog, se je izvršil v njeni glavi sklep. Čemu igrati nadalje ulogo ljubeznive matere? Saj je vse samo lažnjiva komedija!... Zakaj bi se ne iznebila teh otrok, ko stori to več pravih mater? Poslati dečka v zavod in deklico v samostan, to je vendar zelo enostavno. Potem bi vsaj ne bila prisiljena poslušati njiju veselo in brezskrbno brbrajočega glasu, njiju radostnega smeha, ki je njeno bolest še večal in množil. Otroka sicer ne bi bila srečna, Guy je skrajno občutljiv in Alice je nežna ter slabotna, tesno življenje v zavodu bi ju mučilo Toda saj trpe tudi drugi otroci — zakaj naj bi bila Guy in Alice izjema? Toda prvi ženi je prisegel Ludvik pl. Fresen na smrtni postelji, da obdrži otroka vedno pri sebi. In potem je prevzela to dolžnost Elizabeta. Da bi sedaj prisego prelomila. Oglašala se jej je vest ter se branila tega. Toda naglo se je vzbudila v njenem srcu zopet mačeha... Da bi bila otroka izgnana iz očetove hiše, to je bila pokojni ženi na smrtni postelji najstrašnejša misel; Elizabeta pa je občutila sedaj bridko veselje, da bi se maščevala nad pokojnico, katere otroka smeta živeti.

In oče?... Res, kaj poreče soprog k njeni odločitvi? Ah, kaj, rekla mu bode, da sta postala otroka predivja, da bi ju mogla nadvladati s svojimi slabotnimi močmi. To ne bi bila končno nikaka laž. Guy je jako nagle jeze, Alice pa zelo rada ugovarja. Da, otroka sta jej zrastla preko glave, nič več ju ne more obdržati v hiši.

* * *

Ko si je dejala mlada gospa "sklenjeno je", je skušala pozabiti svoja pastorka in vse zlo, ki jima hoče prizadeti; tembolj pa se je trudila misliti na svojega Andreja... Oh, in videla ga je pred seboj veselega, smejočega se, s treptajočimi odsevi solnca v plavih kodrastih laseh... Vizija je bila tako živa, da je v srcu nesrečne matere rodila želja, da bi mogla mrtvemu dečku izkazati kako ljubeznivost. Urno se je odločila; natrgala je najlepše bele erike, da jo ponese v cele snope naložene, v sinčkovo sobo, ki jo je hotela bogato okrasiti kakor kak raj. Od kar je deček umrl, ni smel nihče prestopiti praga te sobe. Elizabeta sama jo je čedila, vse je ostalo na starem prostoru, nihče drugi — kakor ona — se ni smel dotakniti dečkovih igrač. Vsak dan je odpirala okna, brisala prah ter iskala v tem početju tolažbe in pozabnosti resnice.

In zopet je hitela mlada gospa na mesto svoje največje sreče. Težki, skoraj pretežki snopi cvetlic v njenem naročju. Hitro je prekoračila ozeleneli vrt, da bi bila tem preje na ljubljenem prostoru, sličnemu gomili sreče, kjer človek plaka in katero krasi s cvetjem...

Mlada žena je bila tako zatopljena v svoje misli, da ni opazila kočijaža, ki je umival na dvorišču mali angleški voz. Guy in Alice sta bila že doma. Ko je stopila Elizabeta na hodnik, ki je vodil v sobo njenega dečka je bila skoraj praznoverno iznenadena: videla je namreč sicer vedno dobrozakleto njena vrata napol odprta in slišala v sobi kramljati otroka, ki je namislila vse jutro v krivičnem sovraštvu. Z burno utripajočim srcem se je ustavila, pritisnila snope tesneje k sebi ter poslušala... izprevidila je, da sta jo otroka prehitela; spominjala sta se naginljiv način svojega vrstnika. Tu ji njuno naročje je bilo polno cvetlic, katerim sta pridejala v svoji otroški priprostosti še pisanic: kupila sta jih pred cerkvijo, da bi se mali bratec kakor vedno — tudi letos udeležil tega praznika.

"Ta šopek deniva semkaj", je dejala Alice. "Ali še veš, Guy, tu sem je spravljal Andre svoje zlate hrošče glej v tole šatulo."

"Da, je odgovoril Guy. Čez nekaj časa je pristavil: "In tu sem položiva piruhe, kakor sva storila lansko leto. Kako je bil vesel, ko jih je našel; O, kako bi ga rad zopet videl!"

"To je popolnoma nemogoče, ker je mrtev; toda v nebesih ga zopet najdeva", je odgovorila Alice.

"A ko bi sedaj mahoma vstal od mrtvih?" je dejal deček zamišljeno. "Tudi Lazar je vstal od mrtvih in Krist tudi... Vsak večer in vsako jutro prosim Boga, da bi bratec kmalu vstal od mrtvih. Vem, da ga mama za to prosi. Misliš, da ne?... Seveda bi bil čudež, če bi se to zgodilo, toda zakaj bi ljubi Bog mami na ljubo tega čudeža ne naredil? ... Saj končno, jaz vendar verujem, da se gode čudeži."

Mali preprosti deček pač ni slutil, da so njegove besede v resnici vplivale čudodelno ter da se je zgodil čudež malo korakov od njega v duši žene, ki je še predkratkim v svoji strašni bolesti komaj ločila pravico od krivice, in ki bi bila skoraj postala najzlobnejša in najbrezsrčnejša mačeha.

Tiho je odprla Elizabeta prislonjena vrata. Prestrašena, v zadregi sta se ozrla otroka v mlado gospo. Ali bo huda? Toda ne, z ljubeznivim nasmehom jima je izročila snope cvetlic:

"Dajta mu tudi te cvetlice, pridenita jih svojim.'" In vroče, strastno ju je objela ter ju pritisnila na svoje srce. Tudi ona je zopet našla otroka, ki bi ju bila skoraj izgubila. Plakala je njena bolest je ostala sicer enako velika, toda postala je milejša v novovzbujajoči se nežnosti do svojih pastorkov. Zdelo se jej je, kakor da jej šepeta glas pokojnega Andreja: "Ljubi ju, kakor ljubiš mene! ... Grdo ljubosumje, zavist, vsi slabi sklepi so se razkadili v njenih poljubih, in zopet se je izvršila v človeškem srcu velika, od cerkve proslavljana tajnost večne pomladi življenja: Življenje je premagalo smrt, ljubezen je zmagala sovraštvo.

DOPISI.

(Nadaljevanje šeste strani.)

starem kraju. Z veseljem prebiram dopise, in v Narodnem Vestniku jih je menda največ izmed vseh slovenskih listov. List izhaja dvakrat na teden in ima vedno celo stran in še več raznih včasih jako znamenitih razprav od rojakov iz vseh krajev Amerike in iz vsakojakih življenskih poklicov. Vse to nam je porok, da je list priljubljen in razširjen, in vse to nam mnogo hasne na poti za izobrazbo in v borbi za vsakdanji kruh. Želim da bi bil Narodni Vestnik v vsaki slovenski hiši, da bi bil tem bolj uspešen v svojem delu za probujo Slovencev v Ameriki, da bi stremeli z vsemi močmi postati lastni gospodarji.

Veselo velikonoč!

Frank Debeljak.

New Duluth, Minn.

Cenjeno uredništvo Narodnega Vestnika:

Odkar je postal N. V. uradno glasilo dičnega S. K. P. dr. sv. Barbare, so se začeli marsikateri tukaj zanimati bolj za to veliko organizacijo. Imamo že sicer tukaj društvo Leo Tolstej, št. 205, S. N. P. J., ki je v kratkem času svojega obstanka že prav lepo napredovalo; vendar pa imamo še veliko rojakov ki ali niso še pri nobenem društvu, ali pa si želijo biti pri dveh. Ko sem se mudil zadnjič v vašem uredništvu, se mi vaš nasvet zelo dopade, da bi deloval na to, da agitiram za društvo sv. Barbare. Jaz sem še posebno za to, odkar je sv. Barbara sprejela napredna načela in vpeljala državno lestvico ter si s tem ustvarila trdno podlago za obstanek in napredek.

Delokrog društva bi bil New Duluth, Minn. Gary, Minn, Duluth Minn in Oliver, Wis. Slovencev je tukaj vsak dan več, prišlo jih pa še bo mnogo, ko bo v kratkem začela delovati velikanska jeklarna in cementna tovarna, te daj bode brez dvoma čez par let v teh krajih na stotine Slovencev, vsled česar se lahko razvije postaja v lepo veliko društvo. Začetek je povsod težak, pa mislim, da bom imel kmalu potrebno število kandidatov za vstanovitev posebno še, ker sta mi obljubila urednik in upravnik, Nar. Vestnika, da hočeta postati člana ter mi pomagati. Prosim vas, cenjeno uredništvo, da mi preskrbite potrebne tiskovine in informacije za vstanovitev ker veste, da je moja od dela trda roka okorna za pisavo. (To zadevno smo že storili, upamo da prejmejo v kratkem. Nar. Vestnik.)

Čitatelje Nar. Vestnika prosim, da se za to zavzemajo, ker s tem bomo pokazali da je sv. Barbara storila dober korak za svoj napredek s tem, da ima napredno glasilo. Glas Naroda še ni vstanovil nobenega društva, zato pa naj drži svoj kapitalistom naklonjeni jezik za zobmi; tisti zaslepljeni člani pa, ki se potegujejo za svojega "Kranjskega boga" pa so obžalovanja vredni, da se potegujejo za svojo pijavko, mesto, da bi držali z zavednimi delavci. Zaslepljenci, odprite oči, nataknite si 99 očal na nos, prižgite luč pri solnčnih žarkih in iščite v Glas Naroda prispevke za michiganske štrajkarje, pa ne bodete našli niti enega centa. Kdo je torej delavski prijatelj? Spominjam se narodnega pregovora, ki pravi "Vse pride v svojem času prav"; zatorej zavedni delavci, ne pozabite tega!

Pričakujem, da se še kateri oglasi, ki je za vstanovitev društva in za napredek, ter pozdravljam vse čitatelje in čitateljice N V., zaslepljencem želim več luči, skebom pa pogin.

Tony Pečnik.

Žena: Strašen nahod imam!

Mož: Prava reč! Mene kaj drugega skrbi.

Žena: Kaj te pa skrbi?

Mož: Da bi jaz ta nahod od tebe nalezel.

* * *

—Škoda da tvoj ženin jeclja... tako čeden fant ... pa jeclja?

— Ah, kaj za to! Kadar bova poročena, ga bom že naučila, da sploh ne bo govoril.

* * *

Pepček je jako malomaren in posebno pogostoma se mu primeri da pozabi hlače zapeti. Nekega večera pride po sedmi uri domov in ima zopet hlače odpete.

Mati: Pepček — kupčije so že vse zaprte...

Pepček: A — saj jaz imam apoteko.

DRUŠTVENI OGLASNIK.

Društvo sv. Frančiška št. 1027, Katoliških Borštnarjev (Catholic Order of Foresters) v Ely Minn.—Vsakateri, ki mu razmere dopuščajo, da zamore poleg slovenskih Jednot vzdrževati še eno Jednoto, bi moral postati član našega društva, kjer bi se marsikaj lepega naučil. — Borštnarska društva imajo lep obrednik, po katerem vodijo svoje seje in iz katerega se lahko vsak nauči lepe dostojnosti pri društvenih sejah. — Društvo sv. Frančiška obreduje popolnoma v slovenskem jeziku tako, da je vsakemu rojaku umljivo. — Pri nas se lahko zaavruje za bolniško podporo po $20.00 na mesec in za posmrtnino $500,00, $1000,00 ali $2000.00 — Seje se vrše vsako četrto nedeljo v mesecu v Gleason dvorani, ob 8. uri zvečer. — Za nadaljna pojasnila se je obrniti na: **Chas. Merhar**, C. R., **John Somrak**, V. C. R., **John Matkovich**, R. S., **Jacob Butala**, F. S., **Frank Veranth**, T. K., **Joseph Kovach**, S. C.

Društvo sv. Cirila in Metoda, št. 1, J. S. K. J., na Ely, Minn., je najstarejše slovensko podporno društvo Jugoslovanske Katoliške Jednote na Ely, Minn. — Redne seje društva se vršijo vsako nedeljo po 20. v mesecu v Jos. Skala-tovi dvorani, ob 2. uri popoldne. — Društvo vljudno vabi za pristop vse Slovane. Zavarujejo se lahko za smrtnino od $500.00 do $1000.00 za bolniško podporo do $420.00, za izgubo roke ali noge $400.00, za izgubo obeh rok ali nog, ali ene roke in ene noge $800.00, za izgubo vida očesa $200.00 in obeh očes pa $800.00. Ravno tako se plača popolna podpora $800.00 za popolno onemoglost vsled kakoršnekoli ponesrečbe. — Društvo sprejema moške in ženske v oba oddelka smrtnine. — Rojaki, boljšega društva si ne morete misliti, ki bi vam plačalo toliko podpor; društvo je združeno z J. S. K. Jednoto, ki posluje po popolnoma varnem sistemu, tako, da se za vaše podpore lahko popolnoma zanesete. — Za nadaljna pojasnila se je obrniti na sledeče odbornike: **Joseph Spreitzer**, Box 974, predsednik; **J. M. Delach**, Box 617 tajnik; **Stefan Banovtz**, st., Box 1033, blagajnik in zastopnik.

Društvo sv. Petra št. 20, S. H. Zveze, v Eveleth, Minn. — To društvo spada pod Slovensko-Hrvatsko Zvezo v Calumet, Mich. — Redne seje društva se vršijo vsako četrto nedeljo v mesecu v Elks Hall, ob 2. uri popoldne. Društvo vabi za pristop vse Slovence in Hrvate. — Slovensko-Hrvatska Zveza zavaruje vsakega člana za svoto $800.00 smrtnine, ter plačuje: za izgubo ene roke za pestjo $300.00, za izgubo ene noge pod členkom $300.00, za eno oko $150, za izgubo polovico stopala na eni nogi 150.00, za izgubo treh prstov do tretjega členka na eni roki $1500.00, za izgubo palca $100.00; za vsaki drugi izgubljeni prst $50.00; za izgubo prsta do stopala na nogi $20.00; član ali članica, ki se mora podvreči operaciji za kilo dobi $50.00 podpore; za poškodbe udov, dobi v slučaju operacije vsaki nekoliko podpore. Žene, ki spadajo k društvu, dobe pri porodu $10.00 podpore; slednje predložiti morajo zdravniško spričevalo; za izgubo obeh rok $800.00; za izgubo obeh nog $800; za izgubo obeh očes $800.00. — Na novo pristopivši člani ne dobe za prve tri mesece v slučaju notranje bolezni nič podpore, a če se ponesrečijo na katerikoli način pri delu, dobe pa podporo od prvega dne ponesrečbe. Društvo plačuje $20.00 bolniške podpore na mesec; po preteku šest mesecev prevzame Zveza bolnega uda za izplačilo podpore za dobo enega leta po $20 na mesec. Podpora se izplačuje vsako četrto nedeljo v mesecu v Elks Hall. Rojaki! Pristopajte pridno k temu društvu, k Slovensko-Hrvatski Zvezi, bajti sigurni ste, da vam bo društvo, kakor tudi Zveza, natanko izplačala podporo ob času bolezni, v slučaju smrti pa smrtnino vašim dedičem. — Ako se hoče kedo kaj natančneje posvetovati, obrne naj se do odbornikov, ki so: **John Agnich**, predsednik; **Anton Omrsu**, st., podpredsednik; **Frank Lenich**, I. tajnik; **John Fugina**, II. tajnik; **Frank Bozich**, blagajnik. Bolniški obiskovalci: za mesto: **John Shutte**; za Adams Location **Frank Prebek**; za Spruce Location: **John Lukanc**; za Fayal Location: **Frank Jarc**.

Društvo sv. Janeza Krstnika št. 112, J. S. K. J., v Kittzville, (Hibbing), Minn., vabi rojake Slovence za obilen pristop. Redne mesečne seje se vrše vsako prvo nedeljo po dvajsetem v mesecu in sicer v prostorih M. Chernugelna, Kittzville, Minn., ob 2. uri popoldne. Pri svoji seji je sklenilo društvo, da plačuje članom, opravičenim do podpore, 80c na dan, ali $24.00 na mesec. — Odborniki: **Frank Gornik**, predsednik; **Andro Diviak**, podpredsednik; **Martin Chernugel**, Box 509, I. tajnik; **Mich. Skrbenc**, II. tajnik; **Marko Majerle**, blagajnik; **Andro Ozanič**, zastopnik. Gospodarski odbor: John Vidergar, načelnik; Frank Kozlar, Blaž Gorše, načelnik, Jožef Mihelčič, ličar in John Mohor. Bolniški odbor: — Dane Smolčič, redar.

POGLEJ! POGLEJ! POGLEJ!

Cenjenim rojakom Slovenecem in Hrvatom naznanjam, da imam v zalogi veliko kalifornijskega vina. Staro belo po 75c črno 70c, novo belo po 65c črno 60c galon s posodo in vožnino (freight) vred po Rangu. Manj kot 28 galonov se ne more naročiti.

Se toplo priporočam za obila naročila

Anton Fox, bx 887
Virginia, Minn.

POZOR MLADENIČI!

Zaradi premočnega glasu prodam prave kranjske harmonike. Harmonike imajo tri vrste, lepo izdelane, iz orehovega lesa, 16 col visoke, 8 široke ter jih imam šele pet mesecev. Harmonike so jako lahke za igrati, imajo lep glas in močne base. Cena $50.00. Kdor si želi kupiti harmonike, pošljem mu lahko tudi sliko od njih. — **Math. Gašperič, Box 1121, Soudan, Minn.** (1xt-30-6)

RAD BI ZVEDEL

natančen naslov sobrata John Ivančič, člana društva sv. Cirila in Metoda št. 1, J, S. K. J., Ely, Minn Pisal sem mu v kratkem trikrat na Croweburg, Kans., kjer se baje nahaja bolan. Pisma se mi vedno vračajo, ne da bi jih on dobil v roke. Poročati mu imam važno društveno zadevo. Zategadelj se obračam do cenjenih rojakov in rojakinj, če ve kateri za njegov naslov da mi ga blagovolui poslati, ali naj se pa sam javi prej ko mogoče na

Frank M. Delatch, tajnik,
P. O. Box 617, Ely, Minn.
(2x)

ČE SI ŽALOSTEN ALI OTOŽEN

poseti naš

Ely Opera House

kjer bodeš videl krasne, najnovejše premikajoče slike, obsegajoče črtice iz celega sveta. Slike so jako poučljive in tudi zabavne. — Menjavamo jih vsak dan. — Za obilen poset se priporoča

VODSTVO.

POZOR ROJAKINJE!

Mladenič, star 22 let, se želi seznaniti s Slovenko ali Hrvatico od 19 do 22 let staro. Na denar se ne gleda. Katera resno misli na zakon po Veliki noči, naj piše in priloži sliko in naslov. Jamčim tajnost. — **Karl Marinčič, Box 97, Vandling, Pa., Lackawanna Co.**

Elco Theatre

ELY, MINN.

VAM VEDNO NUDI NAJBOLJŠE PREMIKAJOČE SLIKE, PETJE IN DRAMATIČNE PREDSTAVE. ZATO STE VLJUDNO VABLJENI, DA NAS OBIŠČETE.

aše predstave so dobro izbrane za mlade in stare.

VSTOPNINA VEDNO SAMO 10c.

Predstave se začno vsak večer ob 8. in 9. uri. — Za sobote in nedelje imamo posebne programe, katerih ne smete zamuditi, da neboste obžalovali.

J. A. GRAVES, lastnik

POZOR, ROJAKI!

Dobil sem iz Washingtona za svoja zdravila serialno številko, da so zdravila prava in koristna.

Po dolgem čakanju se mi je posrečilo iznajti pravo Alpen tinkturo in Pomado proti izpadanju las, kakoršne še dosedaj ni bilo na svetu, od katere moškim in ženskam gosti in dolgi lasje resnično popolno zrastejo, ne bodo več izpadali in ne osiveli. — Ravno tako zrastejo moškim v šstih tednih krasni brki popolnoma. Revmatizem v rokah in nogah ter križicah v 8. dneh popolnoma ozdravim; kurja očesa, bradavice, potne noge in ozebline se popolnoma odstranijo. Da je to resnica, jamčim s $500. Pišite po cenik, katerega pošljem zastonj. — **JAKOB WAHCIC, 1092 E. 64th St., Cleveland, Ohio.**

VARNOST!

Skrb, s katero se vodi **Bank of Sheboygan, jamči trdnost in moč** Koristi vlagateljev in varnost njih vlog je prva skrb naših ravnateljev in uradnikov.

Mi Vas vabimo, da zberete našo banko za Vaše **vloge.**

Premozenje 3,000,000

BANK of SHEBOYGAN

A ROLL OF HONOR BANK

3% INTEREST PAID ON SAVINGS 3%

Tiskarna Narodni Vestnik

405 West Michigan Str., Duluth, Minn.

Izdelujmo vse v tiskarsko stroko spadajoče stvari lično, ceno in točno. Tiskovine za društva v eni ali več barvah naša posebnost. Pismeni papir in kuverte izdelujemo jako okusno. Poskusite naše delo. Mi jamčimo zadovoljnost. -:- -:- -:- -:-

Najmodernejša slovenska tiskarna v Ameriki

Unijska tiskarna.

Veliki Slovensko-Angleški Tolmač, obsega slov.-angl. slovar, razgovore pisma in navodila, kako postati državljan poleg najjega slov.-angl. in angl. slov. varja. Knjiga je nujno potrebna vsim onim, ki se res želijo naučiti angleščine. Cena v platno vezana (430 strani) je $2. ter se bi pri **V. J. Kubelka, 538 W. 3. St. New York, N. Y.**

Pišite po cenik knjig.

Old—

aged until every drop is rare and mellow. That's what gives the flavor to Old

I. W.

Harper Whiskey. For fifty years that flavor has been the favorite. Its velvety richness never varies. Your Grandfather chose Old I. W.

HARPER

because he knew it was the best. Today you can find no finer

WHISKEY

No prodaj pri John Gouže, Frank Veranič, Louis Larson, Ely, Minn.

JAY W. ANDERSON, Agent
352 W. Michigan St., Duluth, Minn. — Phone: Grand 1

Pot do življenja sreče

Kdor misli na ženitev in bi se rad v ta namen seznanil s pošteno rojakinjo naj se obrne na nas. Istotako naj piše po nas nasvet, kakoršne želi znanje v svrho moža. Mi posredujemo v ta namen. Radi oddaljenosti od drugega po različnih naselbinah je nasvetovanje potrebno. Ue poslovanje se vrši tajno zato se z vsem zaupanjem obrnite na nas in pospešite svojo srečo. Vsa pisma naslovite

Družba Slavia P.O.L.B 255
Milwaukee, Wis.